

(9101-4814 Québec Inc.)

LEVNIC MOBIL H

Service de soulèvement et de mise à niveau
de maison mobile et modulaire

N'ATTENDEZ PAS QU'IL SOIT TROP TARD!

Faites affaire avec LEVNIC et courez la chance de gagner un crédit voyage de 2 500 \$*

Luc Tremblay Côte-Nord (Québec)
418 295-6555 418 350-1795
distributionluc Tremblay@hotmail.com

LE MANIC

L'hebdo des gens d'ici

VOLUME 13 | NUMÉRO 42 | LE MERCREDI 27 JUILLET 2016 | 40 PAGES

lemanic.ca

Championnats du monde de racquetball

Du bronze en Colombie pour Samuel Murray

page 36

Tim Baghurst

Place La Salle envahie par les goélands

Page 3

Dépotoirs clandestins : ça continue

Page 4

Un projet d'Hydro-Québec inquiète la communauté innue de Pessamit

Page 5

HUTTE CELLULAIRE

RÉPARATION SUR PLACE

Centre Manicouagan Tél. : 418 293-4422

GROUPE FORGET

AUDIOPROTHÉSISTES

NATHALIE TURBIDE
GENEVIÈVE MÉNARD
Audioprothésistes

935, boul. Laflèche
418-589-2321

PLOMBERIE CHAUFFAGE 2M

418-297-5172

Nouvel entrepreneur spécialisé 24h/24 7j/7

TARIF RÉGULIER DURANT LES VACANCES

CMVTO
Corporation des maîtres plombiers en système du Québec

RBO : 5722-9676-01

À l'achat d'une pizza à prix régulier,
OBTENEZ LA DEUXIÈME À MOITIÉ PRIX

2674, boul. Laflèche • livraison :
418 589-3838

Interac

Partenaire de soutien à la cause
Fibrose kystique
Québec

Donnez le souffle de vie™

Pizza Royale



HyundaiCanada.com

BLITZ FESTIVAL

SE TERMINE LE 2 AOÛT



Modèle Ultimate montré*

ELANTRA GL 2017 automatique

POUR 104 SEMAINES

59\$
/ SEMAINE

0\$
COMPTANT

LOCATION
24
MOIS**



COMPREND LE CLIMATISEUR



VOLANT CHAUFFANT GAINÉ DE CUIR



DÉTECTEUR D'OBJET DANS L'ANGLE MORT



JANTES EN ALLIAGE DE 16 PO



ANDROID AUTO**



PHARES DE JOUR À DEL CARACTÉRISTIQUES



CLIGNOTANTS À DEL AUX RÉTROVISEURS



ÉCRAN TACTILE DE 7 PO



SIÈGES AVANT CHAUFFANTS

ELANTRA GL	<input checked="" type="checkbox"/>	<input checked="" type="checkbox"/>	<input checked="" type="checkbox"/>	<input checked="" type="checkbox"/>	<input checked="" type="checkbox"/>	<input checked="" type="checkbox"/>	<input checked="" type="checkbox"/>	<input checked="" type="checkbox"/>
CIVIC LX	<input type="checkbox"/>	<input type="checkbox"/>	<input type="checkbox"/>	<input checked="" type="checkbox"/>	<input type="checkbox"/>	<input type="checkbox"/>	<input type="checkbox"/>	<input type="checkbox"/>
COROLLA S	<input type="checkbox"/>	<input type="checkbox"/>	<input type="checkbox"/>	<input type="checkbox"/>	<input type="checkbox"/>	<input checked="" type="checkbox"/>	<input type="checkbox"/>	<input type="checkbox"/>
MAZDA 3 GX	<input type="checkbox"/>	<input type="checkbox"/>	<input type="checkbox"/>	<input type="checkbox"/>	<input type="checkbox"/>	<input type="checkbox"/>	<input checked="" type="checkbox"/>	<input type="checkbox"/>



Modèle GLS montré*



Modèle Ultimate montré*



Modèle Limited montré*

ACCENT L 5 portes 2016

POUR 260 SEMAINES

38\$
/ SEMAINE

0\$
COMPTANT

LOCATION
60
MOIS**

+ OBTENEZ

500\$ DE RABAIS ADDITIONNEL

SANTAFE SPORT 2017

SUR TOUS LES MODÈLES

Financement à l'achat

0% POUR **84** MOIS*

+ JUSQU'À

2 000\$ EN AJUSTEMENT DE PRIX†

ELANTRA GT L 2016

POUR 104 SEMAINES

49\$
/ SEMAINE

0\$
COMPTANT

LOCATION
24
MOIS**

+ OBTENEZ

500\$ DE RABAIS ADDITIONNEL

GARANTIE
5 ANS††

GARANTIE globale limitée : 5 ans/100 000 km

GARANTIE groupe motopropulseur : 5 ans/100 000 km

GARANTIE sur les émissions : 5 ans/100 000 km

ASSISTANCE ROUTIÈRE 24 heures : 5 ans / km illimité

* Les noms, logos, noms de produits, noms des caractéristiques, images et slogans Hyundai sont des marques de commerce appartenant à Hyundai Auto Canada Corp. Toutes les autres marques de commerce sont la propriété de leurs détenteurs respectifs. ♦ Prix des véhicules montrés : Elantra Ultimate 2017, à partir de 30 609 \$ / Elantra GT Limited 2016, à partir de 25 909 \$ / Santa Fe Sport 2.0T Ultimate 2017 à partir de 46 859 \$ / Accent GLS 5 portes 2016, à partir de 21 609 \$. Frais de 115 \$ (taxe de 15 \$ sur les pneus et taxe de 100 \$ sur le climatiseur sur les modèles équipés d'un climatiseur), livraison et de destination de 1 695 \$ / 1 695 \$ / 1 895 \$ / 1 595 \$ inclus. Frais d'enregistrement, d'assurance, d'immatriculation, du RDPRM (maximum 76 \$) et taxes applicables en sus. Les frais de livraison et de destination comprennent les frais de transport et de préparation, d'administration du concessionnaire et un réservoir plein de carburant. ** Offres de location sur approbation du crédit des Services financiers Hyundai sur les modèles neufs suivants : Elantra GL 2017 / Elantra GT L 2016 / Accent L 5 portes 2016. 104 / 104 / 260 paiements de 59 \$ / 49 \$ / 38 \$ par semaine pour 24 / 24 / 60 mois sans obligation au terme du contrat de location. Comptant initial de 0 \$ et premier versement exigés. Louez une Elantra GL 2017 / Elantra GT L 2016 / Accent L 5 portes 2016 et vous bénéficierez d'un ajustement de prix de 950 \$ / 500 \$ / 500 \$. L'ajustement de prix s'applique avant les taxes. Cette offre ne peut être transférée ni cédée. Aucun échange de véhicule nécessaire. Kilométrage annuel de 20 000 km, 12 ¢ par km additionnel. L'offre de location comprend les frais de livraison et de destination de 1 695 \$ / 1 695 \$ / 1 595 \$, des frais de 115 \$ (taxe de 15 \$ sur les pneus et taxe de 100 \$ sur le climatiseur). Frais d'enregistrement, d'assurance, d'immatriculation, RDPRM et toutes les taxes applicables en sus. Les frais de livraison et de destination comprennent les frais de transport et de préparation, d'administration du concessionnaire et un plein de carburant. † Financement à l'achat sur approbation du crédit des Services financiers Hyundai sur les Santa Fe Sport 2017 2.4L à trac. avant à partir de 29 859 \$ à un taux annuel de 0 % pour 84 mois. Paiement de 115 \$ par semaine pendant 364 semaines. Comptant initial requis de 0 \$. Coût de prêt (incluant les frais maximum du RDPRM de 76 \$) de 76 \$, pour une obligation totale de 29 935 \$. Frais de 115 \$ (taxe de 15 \$ sur les pneus et taxe de 100 \$ sur le climatiseur sur les modèles équipés d'un climatiseur), livraison et de destination de 1 895 \$ inclus. Frais d'enregistrement, d'assurance, d'immatriculation, du RDPRM (maximum 76 \$) et taxes applicables en sus des offres de financement à l'achat et sont payables au moment de la livraison. Tous les détails chez votre concessionnaire Hyundai. † Le calcul des ajustements de prix se fait à partir du prix de base de chaque véhicule. Ajustement de prix de 2 000 \$ disponible sur les Santa Fe Sport 2017. Les ajustements de prix s'appliquent au prix avant taxes. Cette offre ne peut être combinée ou utilisée en conjonction avec toute autre offre disponible. Cette offre ne peut être transférée ni cédée. Aucun échange de véhicule requis. ♦ ** † Offres d'une durée limitée pouvant être modifiées ou annulées sans avis préalable. Contactez votre concessionnaire pour tous les détails. Le concessionnaire peut vendre à prix moindre. Les stocks sont limités. †† La garantie globale limitée de Hyundai couvre la plupart des pièces du véhicule contre les défauts de fabrication, sous réserve du respect des conditions normales d'utilisation et d'entretien.

Le Manoir du Café démantèle sa terrasse

Place La Salle est assaillie par les fientes de goélands

Baie-Comeau - Les goélands sont une vraie peste, cet été, sur Place La Salle à Baie-Comeau. Avec les fientes qu'ils laissent échapper ici et là, ils font rager les commerçants et les clients, en plus d'enlaidir un magnifique centre-ville qui devrait pourtant faire la fierté de la municipalité.

CHARLOTTE PAQUET
cpaquet@lemanic.ca

La situation est à ce point problématique que Sylvain Carrier, le propriétaire du Manoir du Café, a carrément démantelé, il y a une quinzaine de jours, la jolie terrasse qui faisait le bonheur des citoyens et des touristes depuis plusieurs étés. Il se contente aujourd'hui de mettre quelques tables à la disposition de sa clientèle le long de sa bâtisse, ce qui lui offre une certaine protection.

« J'ai décidé de retirer ma terrasse à cause des goélands. Les clients se font arroser. Je ne peux pas asseoir du monde et leur dire : "Faites attention" », souligne le restaurateur. Il a déjà dû remplacer les assiettes de clients en raison des déjections de ces oiseaux marins, dont l'espèce est

protégée. Selon l'homme d'affaires, la situation s'envenime d'année en année. « Les goélands, on les élève à Baie-Comeau », caricature-t-il.

Sylvain Carrier se souvient de ce touriste qui avait reçu une fiente en plein visage. « Il ne voyait plus rien. J'avais dû le prendre par la main et le descendre au sous-sol pour lui permettre de se laver », raconte-t-il.

Gérer les cacas d'oiseaux

À l'autre bout de Place La Salle, la Microbrasserie St-Pancrace n'est également pas épargnée par les déjections d'oiseaux. « On gère les cacas d'oiseaux », laisse tomber Karine Savard, copropriétaire et directrice générale.

Inaugurée en 2015, la terrasse du commerce compte trois parasols qui demeurent ouverts presque en permanence. « Au départ, on pensait les ouvrir quand il pleuvait, mais on les ouvre toujours finalement », note la porte-parole.

Tout comme du côté du Manoir du Café, la multiplication des fientes a un impact sur les frais d'exploitation quand

elles tombent dans l'assiette ou dans le verre d'un client et qu'il faut les remplacer. Il y a aussi toute la question du nettoyage qui s'effectue sur une base constante avec des guenilles qui prennent ensuite le bord des poubelles en raison, selon elle, de la toxicité des excréments. « Il nous faudrait pratiquement un budget fientes », souligne Karine Savard.

Centre-ville sale

« Le centre-ville est sale, ç'a n'a pas d'allure », lance Janie Albert, directrice générale de la Chambre de commerce de Manicouagan (CCM), dont les locaux sont justement situés dans le secteur commercial. Elle considère que ça n'aide pas au développement des affaires pour les commerçants.

L'organisme a fait parvenir une lettre à la Ville de Baie-Comeau afin de dénoncer la situation et s'informer sur d'éventuelles démarches en cours. Il se dit prêt à apporter sa contribution pour trouver des pistes de solution.

« Il y a plusieurs propriétaires privés sur Place La Salle et la Ville n'a pas le droit de monter sur les bâtisses



Le Manoir du Café a démantelé sa jolie terrasse pour ne conserver que ces quelques tables le long de son bâtiment.

et faire ce qu'elle veut », admet Janie Albert. Elle croit qu'il est trop tard pour renverser la vapeur cette année puisque les œufs sont éclos, mais elle considère qu'il faut faire quelque chose pour éviter de revivre pareil envahissement l'an prochain.

« On prend ça au sérieux »

(C. P.) - La Ville de Baie-Comeau prend au sérieux les désagréments causés par la prolifération des goélands sur Place La Salle. Elle a déjà en main une banque de photos récentes qui permet d'identifier clairement les deux édifices sur lesquels les oiseaux marins ont nidifié.

Le maire Claude Martel et le directeur général François Corriveau étant en vacances, la conseillère municipale du quartier, Reina Savoie-Jourdain, et la Société d'expansion de Baie-Comeau ont pris les choses en main rapidement après avoir appris que le Manoir du Café avait retiré sa terrasse en raison des nuisances causées par les goélands.

« On a envoyé tout de suite quelqu'un prendre des photos du dessus des

édifices. On ne pouvait pas se permettre d'attendre le prochain comité général ou la prochaine séance du conseil (fin août) », souligne Mme Savoie-Jourdain. Les images sont révélatrices. Deux bâtiments sont ciblés, mais la conseillère refuse de les identifier pour le moment. Une chose est sûre, aucun édifice municipal n'est problématique.

Solution à trouver

Un comité sera formé pour trouver une solution. Il devrait réunir des représentants de la Ville et de la Chambre de commerce de Manicouagan, des commerçants et des gens du ou des ministères concernés.

Mme Savoie-Jourdain affirme que les commerçants et les citoyens ont entièrement raison d'être mécontents.

« C'est sûr que ce n'est pas la responsabilité de la Ville de Baie-Comeau de s'assurer qu'il n'y ait pas de nids sur les toitures. Ça appartient aux propriétaires des édifices », indique la dame.

Il y a deux ans, la papetière de Produits forestiers Résolu y est allée d'effaroucheurs sonores. Les détonations régulières permettaient d'éloigner les oiseaux.

Les goélands sont protégés par la Loi sur la convention concernant les oiseaux migrateurs. Il est cependant possible d'en contrôler les populations. Selon le ministère des Forêts, de la Faune et des Parcs, l'abattage ou la capture de ces animaux doit se faire selon les prescriptions d'un permis, délivré par le Service canadien de la faune.



LA BONNE NOUVELLE

Pharmacie Dany Belzile

affilié au groupe **JeanCoutu**

Les Chevaliers de Colomb du Conseil 5229 à Baie-Comeau organiseront le premier Festival du BBQ sur le site du Vieux-Poste, les 27 et 28 août. Une compétition amicale permettra de remettre le trophée du meilleur barbecue de 2016.

691, boul. Laffèche, Baie-Comeau | 418 589-4969

BOUCHERIE DE L'ÉLEVEUR OUVERT LE SAMEDI DE 9 H À 17 H

Du boeuf nature SVP, directement de l'éleveur

FERME ROGER PROULX
101, Murray, Pointe-Label
Tél. : 418 589-4227

L'endroit idéal pour les amateurs de BBQ! Venez découvrir notre éventail de produits naturels!

1/2 BOEUF • 1/2 VEAU DE GRAIN • 1/2 PORC • POULET DE GRAIN

Préparé à votre goût et emballé sous vide

LE DROIT DE SAVOIR...

LEBLANC DOSTIE
avocats

393, de Puyjalon, Baie-Comeau
418 589-5647 / 418 589-2251

ASSURANCE C. MARTEL INC

CABINET EN ASSURANCE DE DOMMAGES ET ASSURANCE DE PERSONNES

Forestville Baie-Comeau
25, route 1238 Est, bur. 700 625, boul. Laffèche, bur. 300
Forestville (QC) G0T 1E0 Baie-Comeau (QC) G5C 1C5

SANS FRAIS
418 587-4463 888 252-4463 418 589-8484

Même si vous êtes en vacances, nous on reste ouvert pour vous.

VOICI NOTRE HORAIRE POUR LA CONSTRUCTION

DU 24 AU 30 JUILLET : OUVERT
DU 31 JUILLET AU 6 AOÛT : FERMÉ
RÉOUVERTURE : LE 8 AOÛT

POUR TOUTE URGENCE, APPELER AU 418 297-3279

Plomberie Octave Roy

10, avenue Narcisse-Blais
418 296-3179 | 1 800 463 5579

CMMTQ
Corporation des maîtres mécaniciens en tuyauterie du Québec

LE MANIC

L'heβδο des gens d'ici



L'ALBUM des DÉBUTANTS

Votre enfant entre en maternelle en aout?
Ne manquez pas cette chance unique
de voir la photo de celui-ci dans
L'album des débutants
que nous allons publier le 17 aout 2016
Un souvenir pour la vie!

Faites parvenir le nom et la photo de votre enfant et son école
au bureau du journal avant le 8 aout 2016

C'est GRATUIT!

COUPON D'INSCRIPTION

L'album des débutants

Nom de l'enfant : _____

Nom de la mère : _____

Nom du père : _____

Adresse : _____

Téléphone : _____

École : _____

LE MANIC
L'heβδο des gens d'ici

à retourner au : **Journal Le Manic**
770, rue de Bretagne,
Baie-Comeau (Québec) G5C 1X5
ou au pmichaud@lemanic.ca

POUR INFORMATION :

Paule Michaud au 418 589-2090 poste 2210
ou pmichaud@lemanic.ca



Des pièces du recouvrement intérieur d'un véhicule ont aussi été abandonnées sur place. Tout près, on aperçoit les installations hydroélectriques.

Restes d'un original, baignoire et autres

Hydro-Québec nettoie un dépotoir clandestin à Pointe-aux-Outardes

Baie-Comeau - Hydro-Québec vient de nettoyer un dépotoir clandestin situé tout près du Poste Chute-aux-Outardes, le long du Chemin Principal à Pointe-aux-Outardes. Entre autres choses, il contenait les restants d'un original dépecé sur place par un braconnier.

CHARLOTTE PAQUET
cpaquet@lemanic.ca

Le journal *Le Manic* a été récemment interpellé sur l'existence d'un dépotoir le long d'un petit chemin entourant es installations hydroélectriques sous la responsabilité d'Hydro-Québec TransÉnergie, à l'entrée du secteur Les Buissons. Une visite sur place a permis de constater la situation.

Des os présentant encore des teintes rosées et un tapis formé de poils d'original incrustés dans la terre étaient clairement visibles. Des gens pour qui le respect de l'environnement et du bien d'autrui est de la foutaise avaient également jeté, épars, des pièces du recouvrement intérieur d'un véhicule, un grand matelas et même une baignoire.

Un peu plus loin, une personne s'était débarrassée de ses vieux pneus. Un monticule de branchages était également visible, et tout ça, à proximité d'une clôture ceinturant les installations de transport de la société d'État.

Pour en revenir aux restes d'original découverts sur place, le maire André Lepage les relie à une bête aperçue maintes fois dans le village au cours des derniers mois. Selon lui, elle a sûrement été abattue par un braconnier, qui a choisi ensuite cet endroit pour la dépecer.

Chargeur et conteneur
Hydro-Québec, région Manicouagan et la municipalité de Pointe-aux-Outardes ignoraient l'existence du dépotoir jusqu'à ce que *Le Manic* les questionne à ce sujet. La porte-parole

de la société d'État, Julie Dubé, s'est rendue sur les lieux pour voir de visu l'étendue du problème, tandis que du côté municipal, un inspecteur allait vérifier de ce qui en était.

La société publique a rapidement pris les choses en main pour l'opération de nettoyage avec le recours à un chargeur et à un conteneur. Elle en a assumé la responsabilité totale quoique, précise M^{me} Dubé, une partie du territoire souillé appartient à la municipalité. En effet, le terrain d'Hydro-Québec couvre une étendue d'environ un mètre tout autour de la clôture, pas plus. « La municipalité dit que c'est à nous, mais les servitudes sont de trois pieds », précise-t-elle.

Ce n'est pas la première fois que le secteur sert de dépotoir, poursuit Mme Dubé. L'ampleur des dégâts constatée la semaine dernière serait cependant du jamais-vu.

Afin d'éviter que la situation ne se répète, Hydro-Québec fait appel à la conscientisation des citoyens au respect de l'environnement. Elle contactera la municipalité de Pointe-aux-Outardes afin de mettre en place un affichage conjoint à l'entrée du chemin d'accès menant au Poste Chute-aux-Outardes. « Je vais aussi m'assurer que la municipalité envoie plus souvent des inspecteurs municipaux », souligne-t-elle.



Le citoyen qui a voulu se débarrasser de sa vieille baignoire l'a laissée tout bonnement le long du petit chemin d'accès ceinturant le Poste Chute-aux-Outardes.



Les restes d'un original se trouvaient sur le site, à deux pas du Chemin Principal à l'entrée du secteur des Buissons.

Projet d'interconnexion Québec – New Hampshire Pessamit exige un BAPE

Baie-Comeau – Le chef du Conseil des Innus de Pessamit, René Simon, réclame au gouvernement un examen public sous l'égide du Bureau d'audiences publiques sur l'environnement (BAPE) pour le projet de ligne d'interconnexion Québec – New Hampshire d'Hydro-Québec.

KARINE BOIVIN FORCIER
kboivinforcier@lemanic.ca

Dans le cadre de la période d'information et de consultation du dossier par le public prévue par la loi, le chef Simon a fait parvenir une lettre au ministre québécois du Développement durable et de l'Environnement, David Heurtel, pour demander qu'une audience du BAPE soit tenue.

La communauté de Pessamit s'inquiète principalement de l'aspect production derrière le projet d'exportation d'hydroélectricité prévu par Hydro-Québec. En effet, le chef Simon croit anormal que cet aspect « soit passé sous silence ». Il estime que l'électricité qui sera expédiée aux États-Unis par l'éventuelle ligne d'interconnexion Québec – New Hampshire impliquera la contribution de centrales dites « de pointe », spécifiquement conçues pour répondre à des pics de demande de courte durée, ce qui serait le cas des centrales Bersimis-1 et Bersimis-2.

Les Pessamienuat craignent que les exportations vers la Nouvelle-Angleterre n'entraînent un accroissement de la fréquence des variations de débit sur la rivière Bestiamites, qui sont déjà considérables selon eux, et nuisent à

la population de saumons. « C'est sûr que la rivière Betsiamites, c'est une rivière à saumons. Déjà, Hydro-Québec a de la mise à respecter les débits pour la gestion du saumon. Ça met encore plus à risque une population déjà en difficulté », allègue Jack Picard, conseiller spécial au secteur ressources et territoire du conseil de Pessamit.

Selon les données présentées par Pessamit, ces variations de débit oscillent déjà de 130 mètres cubes par seconde (m³/s) et 650 m³/s, quatre à six fois par jour. Il en va de même pour les niveaux d'eau, qui varient à répétition de 1,5 mètre dans une journée au gré de la demande énergétique. « Quelle est l'incidence de la gestion hydraulique actuelle de la rivière Bestiamites sur l'arrachement des œufs des frayères, sur le lessivage des alevins hors des sites d'alevinage et sur la chute dramatique de la productivité salmonicole? », questionnent les Innus dans un communiqué, rappelant que la rivière a vu sa population de saumons chuter de plus de 1 000 captures de saumon par an dans les années 40 et 50 à 75 et 77 saumons capturés en 2012 et 2013.

Concernés

Pessamit estime que les centrales Bersimis-1 et Bersimis-2, construites entre 1952 et 1956, de même que le complexe Manic-Outardes, ont été implantés et opérés « de façon illégitime sur le Nitassinan (territoire traditionnel) » de la communauté. Elles auraient également été construites



La communauté de Pessamit s'inquiète principalement de l'aspect production derrière le projet d'exportation d'hydroélectricité prévu par Hydro-Québec. Il estime que l'électricité qui sera expédiée aux États-Unis par l'éventuelle ligne d'interconnexion Québec – New Hampshire impliquera la contribution de centrales dites « de pointe », spécifiquement conçues pour répondre à des pics de demande de courte durée, ce qui serait le cas des centrales Bersimis-1 et Bersimis-2.

sans étude d'impact, sans l'accord de Pessamit et sans la moindre compensation. « Il y a 12 centrales sur le territoire ancestral de Pessamit. [...] Ça représente 29 % de la production hydroélectrique au Québec. Le réseau électrique, avec toutes les grandes centrales de la Côte-Nord, passe par notre territoire. On est tout à fait concernés. C'est une préoccupation majeure et notre fondement pour demander une audience », affirme M. Picard.

Opposition vigoureuse

Si aucun examen du BAPE n'est imposé par le gouvernement du Québec, la communauté entend s'opposer farouchement au projet et est prête à porter le dossier sur la scène nationale et internationale. « On est prêts à aller ailleurs pour se faire entendre, à faire de la promotion comme les Cris l'ont fait pour la Baie-James », déclare Jack Picard.

Ligne d'interconnexion Québec – New Hampshire

Pas d'impact sur la production, selon Hydro-Québec

Baie-Comeau – L'exportation d'énergie par la ligne projetée d'interconnexion Québec – New Hampshire n'aura aucun impact sur la production, puisque l'ensemble du parc hydroélectrique d'Hydro-Québec continuera à être exploité selon les paramètres actuels, affirme la société d'État.

KARINE BOIVIN FORCIER
kboivinforcier@lemanic.ca

« L'énergie exportée ne vient pas d'une série d'installations de pointe. Elle provient de l'ensemble du parc d'Hydro-Québec qui est exploité selon les normes. [...] Hydro-Québec s'engage à respecter les paramètres d'exploitation », indique Serge Abergel, porte-parole de la société d'État.

M. Abergel explique que les centrales hydroélectriques « de pointe » n'existent pas. Pour ajuster la production à la demande, on ouvre simplement des turbines ou on les ferme. Les variations du débit et du niveau d'eau des rivières dues à ces ouvertures et fermetures sont régies par des

normes qu'Hydro-Québec doit suivre. « Il y a un ajustement constant du parc de production hydroélectrique selon la demande. [...] On se donne les moyens à l'intérieur des paramètres d'exploitation. On ne verra pas de changements dans les centrales », précise-t-il.

Hydro-Québec se dit prête à aller expliquer son projet devant le Bureau d'audiences publiques sur l'environnement et à répondre aux questions des Innus, si le gouvernement acquiesce à la demande de la communauté nord-côtière. Au moment de mettre sous presse, il avait été impossible d'obtenir plus d'informations sur les paramètres de débit et de niveau d'eau qu'Hydro-Québec doit respecter ni de savoir si les variations notées sur la rivière Betsiamites respectent ces normes.

Exportations

Hydro-Québec exporte déjà de l'électricité vers différents marchés, pour des profits de plus de 900 M\$ l'an dernier.

La Nouvelle-Angleterre (dont le New Hampshire) représente déjà 50 % des exportations d'électricité actuelles et est le marché qui présente les prix les plus intéressants. Il s'agit donc d'une occasion d'affaires intéressante pour la société d'État, d'autant que le New Hampshire cherche à accroître ses importations d'énergie « propre » et à réduire ses émissions de gaz à effet de serre.

La ligne Québec – New Hampshire vise donc à augmenter la capacité d'exportation vers ce marché. « Notre priorité, c'est de répondre aux besoins du marché québécois. Ensuite, est-ce que nous avons la capacité et les occasions pour exporter? [...] Il y a un cours des prix de l'électricité. Il y a des gens qui s'occupent de savoir à quel moment le prix est intéressant et quand on peut vendre, toujours selon les paramètres d'exploitation », explique Serge Abergel.

La mise en service de la ligne est prévue pour 2019.

ESTIMATION GRATUITE

Pavage

- Pierre concassée
- Location d'équipement
- Excavation et terrassement

mm
MICHEL MILLER
INC.
Bâtitseur de l'avenir

418 296-0064



Nous tenons à aviser notre clientèle que nous déménageons le 1^{er} aout prochain. Nos bureaux seront situés dans le même bâtiment que Lebeau Vitres d'autos.

Promotion de déménagement : nous vous offrons 50 % de réduction sur la location de camion pour le mois d'aout, maximum 3 jours.



289, boul. La Salle, Baie-Comeau, G4Z 2L5
418 294-6147

NOUVEAU SERVICE

LAVE-AUTO À LA MAIN ET TRAITEMENT ANTIROUILLE

Protéger votre investissement et faites traiter votre auto/camion avec notre antirouille au gel sans résidu, la seule machine automatisée sur la Côte-Nord, à partir de seulement

79,99 \$

DU 4 AU 6 AOÛT 2016
AU PARC DES PIONNIERS

Une centaine de bières
en dégustation

FESTIVAL DE LA **Bière** CÔTE-NORD

Bands

Jeudi soir :
Boréals Rovers

Vendredi soir :
Rémi Chassé

Samedi soir :
Blaze Project
et Sound of Soul



ÉCONOMISEZ 20 %
EN PRÉVENTE

Billets et passeport week-end
disponibles aux endroits suivants :

Microbrasserie St-Pancrace
Provigo, Jacques Nadeau
Dépanneur Bossé
Restaurant Mikes

INFORMATION - PROGRAMMATION
BILLETTERIE EN LIGNE
www.festivalbierecotenord.com

Présentateur Scène

Ville de  Baie-Comeau

Bière Noire

MICROBRASSERIE

ST-PANCRACEtransport
moreau**SANI-MANIC**
Côte-Nord inc.**go**
média pub**FM 97.1**
Manicouagan

Présentateur Zone Adulte

TRATTORIA DI
MIKES
DEPUIS 1987Bière Rousse
Les Roulettes Récréatives
VISIONLocation d'outils
SIMPLEX**VIP**
L'ACCÈS à l'indispensable.BAIE-COMEAU
NISSAN

La Vallée des Roseaux doit augmenter ses revenus, sinon, c'est la fermeture. On reconnaît son président, Dany Belzile et sa directrice générale, Anika Tanguay, entourés des administrateurs Yolande Jean, Dominic Jean et Alain Potvin.

Sans revenus additionnels, la fermeture plane

La Vallée des Roseaux sonne l'alarme sur sa précarité financière

Baie-Comeau – La Vallée des Roseaux se dirige vers un déficit de 200 000 \$ à la fin de l'exercice 2016-2017, après un manque à gagner de 81 000 \$ déjà enregistré pour la dernière année. Avant de frapper le mur qui l'obligerait à fermer ses portes, le conseil d'administration sonne l'alarme.

CHARLOTTE PAQUET
cpaquet@lemanic.ca

La maison soins palliatifs existe depuis 1988. Elle a été la deuxième à ouvrir dans la province après la Maison Michel-Sarrazin à Québec. Le cri d'alarme lancé par son président, Dany Belzile, est le troisième du genre de l'histoire. Selon lui, les gens y ont toujours réagi positivement.

« Si la population n'est pas au fait de la situation, ça peut devenir problématique la journée où on lui dira : "On ferme nos portes" », considère M. Belzile, d'où la raison de la dernière sortie publique.

La Vallée des Roseaux doit trouver de nouvelles sources de revenus pour suivre la courbe des dépenses. La situation est d'autant plus corsée que ses entrées d'argent diminuent alors que ses frais augmentent. Pour toutes sortes de raisons, dont la baisse

des dons par retenue à la source et la disparition (ou la diminution des résultats) de certaines activités de financement, la population contribue moins. En deux ans, les campagnes de financement annuelles ont rapporté 160 000 \$ en moins.

Les dons *in memoriam* sont aussi moins généreux, tout comme les fonds obtenus par l'entremise de l'entente entre Québec et le regroupement provincial des maisons de soins palliatifs. Et au-delà de tout ça, il y a l'augmentation des dépenses due au bond important du nombre de personnes en fin de vie (et leur famille) reçues, qui est passé de 91 au 31 mars 2015 à 131 un an plus tard. Rappelons que les services de la maison de soins palliatifs sont gratuits.

Le financement obtenu du ministère de la Santé et des Services sociaux se maintient passablement. Il représente 680 000 \$ du budget annuel de la Vallée des Roseaux, qui se situe à 1,4 M\$.

Représentations au CISSS

Les administrateurs ont fait des représentations auprès du Centre intégré de santé et de services sociaux de la Côte-Nord afin de le mettre au parfum de sa précarité financière et

de la fermeture possible qui plane au-dessus de la Vallée des Roseaux.

Oui, l'organisme a bel et bien des placements d'une valeur de 270 000 \$ et oui, il aurait la capacité d'éponger le déficit anticipé, mais il veut renverser la vapeur avant qu'il ne soit trop tard.

Le député de la circonscription de René-Lévesque, Martin Ouellet, a été interpellé. Il s'est engagé à effectuer des représentations afin de trouver des pistes de solution.

Plan d'action

Conscient que l'été n'est pas la meilleure période pour de telles démarches, le conseil d'administration attendra l'automne pour mettre en branle un plan d'action destiné à augmenter ses revenus.

D'ici là, la Vallée des Roseaux invite la population à utiliser son nouvel outil *Je donne en ligne* (<https://www.jedonneenligne.org/lavallee-des-roseaux/>), lancé il y a à peine trois semaines. Grâce à ce moyen, elle espère notamment ramener dans son giron d'anciens donateurs qui contribuaient par la formule de retenue à la source et qui sont aujourd'hui à la retraite.

Tout comme Martin Ouellet

Les péquistes de René-Lévesque choisissent Alexandre Cloutier

(M.B.) – Les membres de l'exécutif du Parti québécois (PQ) dans René-Lévesque ont choisi Alexandre Cloutier, député du Lac-Saint-Jean, comme candidat dans la course à la chefferie du PQ. Ils appuient ainsi le choix du député de leur circonscription, Martin Ouellet.

« À ce jour, les propositions amenées par M. Cloutier sont réunificatrices, pragmatiques et positives. De plus, il nous démontre qu'il est possible de « Rassembler, Construire et Gagner » pour qu'ensemble nous réussissions à obtenir cette liberté que nous

recherchons comme peuple », précise l'exécutif dans un communiqué.

Les membres du Parti Québécois auront à se prononcer du 5 au 7 octobre par téléphone ou par Internet sur le choix de leur futur chef.

Programme d'amélioration de la route 389

Une importante étape sera franchie en septembre

Baie-Comeau – Trois projets prévus dans le Programme d'amélioration de la route 389 devraient franchir une étape importante en septembre, date à laquelle le Conseil des ministres envisage de statuer sur le décret environnemental les concernant.

KARINE BOIVIN FORCIER
kboivinforcier@lemanic.ca

Les projets B (kilomètres 0-22), D (entre Manic-2 et le nord de Manic-3) et E (du nord de Manic-3 jusqu'à Manic-5) sont présentement entre les mains du Conseil des ministres, après avoir été soumis au processus du Bureau d'audiences publiques sur l'environnement (BAPE). C'est en septembre que le gouvernement doit statuer sur l'émission du décret environnemental qui autorisera la réalisation de ces projets.

Par la suite, la préparation des plans et devis pour les projets D et E sera enclenchée, puis l'obtention des dernières autorisations environnementales avant les appels d'offres. Du côté du projet B, la poursuite de la conception du projet dans le cadre de l'avant-projet définitif précédera les plans et devis.

Autres projets

Le projet A, qui concerne la portion de la route 389 comprise entre Fire Lake et Fermont, est actuellement en processus d'évaluation environnementale par l'Agence canadienne d'évaluation environnementale. Le ministère des Transports, de la Mobilité durable et

de l'Électrification des transports (MTMÉ) poursuit également la conception du projet dans le cadre de l'avant-projet définitif. Les étapes suivantes comprennent la préparation des plans et devis, le dépôt du dossier au Conseil des ministres pour obtenir son autorisation ainsi que l'obtention d'autres autorisations environnementales si nécessaires et l'appel d'offres public.

Du côté du projet C, qui touche le secteur sinueux au nord de Manic-5, le MTMÉ attend les dernières autorisations environnementales avant de passer à la finalisation des plans et devis, puis à l'appel d'offres public.

Des travaux débutés

Comme l'explique Sarah Gaudreault, agente d'information pour le MTMÉ, les projets prévus dans le cadre du programme d'amélioration de la route 389 ne se font pas tous en une fois ni même projet par projet. « Ce n'est pas parce qu'un projet est plus avancé qu'il se fera en premier. Ce sera fait en fonction des disponibilités budgétaires et des priorités d'intervention », souligne-t-elle.



Des travaux sur certains segments prioritaires de la 389 ont déjà été réalisés dans le cadre du Programme d'amélioration de la route 389 du MTMÉ, même si la plupart des projets en sont encore globalement à l'étape des autorisations environnementales.

Par ailleurs, puisque certains tronçons de moins d'un kilomètre n'étaient pas assujettis à la procédure d'examen environnemental par le BAPE, des travaux ont commencé en 2015 et d'autres ont été entrepris cet été. « Des travaux ont été réalisés sur certains segments prioritaires dans les projets », mentionne M^{me} Gaudreault.

Ainsi, dans les sections du projet A et du projet C, des travaux préparatoires comme le déboisement de sentiers pour la réalisation de l'étude géotechnique ont été réalisés.

Des travaux plus avancés ont aussi été faits dans les zones des projets D et E. Ainsi, la reconstruction de la route

au kilomètre 70, la correction de courbes et de profils et la pose de glissières de sécurité ont notamment été réalisées sur certains segments entre Manic-2 et le nord de Manic-3. L'équipe du ministère travaille cet été à parachever les travaux de correction de la courbe du kilomètre 93, qui avaient débuté l'an dernier.

Du nord de Manic-3 jusqu'à Manic-5, des corrections de courbes et de profils ainsi que la pose de glissières de sécurité aux kilomètres 202 et 204 ont commencé cette année.

Ingénierie

Rappelons que, lors du lancement du programme, le MTMÉ avait octroyé à plusieurs firmes le mandat de réaliser l'ensemble des étapes menant à la conception et à la préparation des plans et devis. Ainsi, le consortium Roche-TDA a obtenu la responsabilité du projet A, le consortium Dessau-Cegertec-LVM, celle du B et le consortium BRP-Axor, celle du projet C. Le projet D a été attribué à SNC-Lavalin, tandis que WSP prenait en charge le E.

Prolongement de l'avenue du Labrador

Les travaux débuteront cet automne

Baie-Comeau – La Ville de Baie-Comeau entamera cet automne les travaux du prolongement de l'avenue du Labrador du parc industriel Jean-Noël Tessier jusqu'au site de la future usine de Mason Graphite.

KARINE BOIVIN FORCIER
kboivinforcier@lemanic.ca

Ce tronçon de route fera partie du nouveau tracé des quatre premiers kilomètres de la route 389 et est compris entre le 520^e mètre et le kilomètre 1,63. Il ne sera toutefois pas encore relié à l'actuelle route 389. « C'est vraiment pour donner accès au site », explique Paul Joncas, de la Société d'expansion de Baie-Comeau.

Le ministère des Transports, de la Mobilité durable et de l'Électrification des transports est en train de réaliser les plans et devis qu'il transmettra à la Ville de Baie-Comeau d'ici la fin de l'été. « Nous livrons les plans à la Ville et ensuite, elle va être le maître d'œuvre pour la réalisation de la

route en gravier », indique Sarah Gaudreault, agente de communications au MTMÉ. Le ministère effectuera l'asphaltage de ce petit tronçon en 2018. Quant à Mason Graphite, les travaux de construction de son usine de transformation devraient débuter au printemps 2017.

Infrastructures municipales

En plus de la construction de l'accès au site, la Ville de Baie-Comeau offrira

à Mason Graphite les infrastructures d'aqueduc, d'égout et de protection incendie. « Quand on va avoir les plans du ministère, on va intégrer ça dans nos plans d'infrastructures [...] Ensuite, on va lancer l'appel d'offres pour commencer les travaux à l'automne », affirme M. Joncas. Ce dernier précise que la construction du petit tronçon de route devrait être complétée en majorité d'ici la fin de l'automne.



Les travaux du tronçon d'environ un kilomètre qui reliera la route 138 au site de la future usine de Mason Graphite seront effectués cet automne.

**BONNES VACANCES
DE LA CONSTRUCTION!**

**SERVICE D'URGENCE DISPONIBLE
DURANT LES VACANCES**

TÉL. : 418 296-5700

R.B.Q.: 1463-7276-43

188, av. Damase-Potvin, Baie-Comeau



Le monde selon Marie-Josée

chroniqueuse

Jamais tu-seul...

De plus en plus de gens démissionnent de leur emploi pour des raisons familiales ou personnelles. Poste exigeant, rythme insupportable, emploi ingrat, conditions professionnelles qui écorchent la famille... Les motifs sont nombreux. Préserver sa santé et son équilibre, sauver sa relation et voir grandir ses enfants s'imposent davantage au sommet de la pyramide des valeurs humaines.

Je suis impressionnée lorsqu'une personne fait ce choix. Elle se choisit, elle ose. Elle voit des conditions pour le faire. Elle sait qu'elle va arriver à retrouver son équilibre dans un nouvel emploi, rapidement. La vie est trop courte pour se priver de l'essentiel. Mais est-ce que faire ce choix est accessible à tous? Est-ce que tout le monde est en mesure de se lancer dans le vide en quittant un emploi rémunéré et des avantages sociaux? Voilà quelques années, la jeune psy en puissance que j'étais vous aurait crié : « Tous le peuvent. On se doit de SE choisir. C'est un cri d'appel de notre force de vie. »

Aujourd'hui, j'y crois encore. Je sais toutefois que le saut est réalisable si on s'entoure. Se choisir est nécessaire, mais ciel que ça prend du courage! ET un entourage. ET l'audace de demander plein d'aide! Pas de l'aide au singulier. Plein d'aideS avec un gros S en caractère gras, souligné, clignotant, glow in the dark. C'est hyper-méga-full-genre- important de demander de l'aide quand on est tu-seul. C'est-tu assez clair?

Lorsque des raisons familiales nous ramènent à l'ordre pour nous recentrer, il y a une famille ou une tendre moitié qui aident à créer un filet dans ce passage de vie hasardeux. Quelqu'un pour tenir la main émotivement et financièrement dans ce saut périlleux, c'est déjà un levier d'importance. Que faire lorsque la santé nous crie d'arrêter, mais que nous sommes en probation dans un nouvel emploi ou en redéfinition de carrière ou, encore pire, lorsque la personne est chef de famille monoparentale, fragilisée et perdue? La peur de tout briser, d'être jugé, de ne pas trouver mieux freine ce besoin vital... La peur de l'échec, le sentiment de solitude, la crainte de se tromper et la fatigue mettent complètement le pied sur le brake. Se choisir, alors que c'est crucial, prend le bord. Oui, ça existe, ce déni de soi. Plus souvent qu'on le pense. Pas parce qu'on le veut, non. Parce qu'on ne voit plus la faisabilité de cet arrêt temporaire.

Être tu-seul dans la vie, c'est impossible. Penser qu'on est tu-seul, c'est malheureusement possible dans notre tête quand la dépression, le burnout, l'épuisement, l'anxiété ou la maladie nous frappent. Je le sais, j'ai touché à la boule de cacca que ça fait dans le ventre lorsque la dépression crèche en dedans de nous. Ça fait mal, c'est indescriptible. Pas une douleur physique qui se soigne; une douleur de l'âme fuyante et envahissante. Ça noircit tout. Ça nous fait croire qu'on est incompris et seul au monde. Le doute règne dans tous les pores de notre peau. Choisir ses bobettes est un calvaire.

Si un ami solo ou mono a besoin de débarquer de la planète pour une couple de semaines pour se choisir ou si tu as un ami qui fait le saut de se choisir dans des conditions précaires, voici le « petit peu » que tu peux faire pour alléger son tu-seul : lui faire un repas par semaine, l'aider à voir où réduire ses dépenses, faire une sortie, lui faire un câlin par jour, sauf s'il hait ça, tondre son gazon ou faire son ménage, payer une petite facture et lui dire de passer au suivant dans 250 ans, l'écouter avec une boîte de mouchoirs, regarder le film le plus con que vous aimez, aller voir des bébés chiens (ne pas les adopter), offrir un chèque-cadeau, faire ses courses et des appels pour ses rendez-vous, lister les préoccupations à régler...

Toi, l'ami, tu en choisis un. Tu ne les prends pas tous sur tes épaules. Sinon, le pseudo-tu-seul ne voudra pas que tu entres dans sa bulle de tu-seul. Et toi, tu vas péter au frette. Toi, le pseudo-tu-seul, tu dis : « OK ». C'est plus facile que oui.

L'aide doit se répartir sur plein de petites épaules, même sur des épaules inconnues du Centre de bénévolat Manicouagan, du Comptoir alimentaire L'Escalade, des Chevaliers de Colomb, de Sœur Jeannette, d'Homme Aide Manicouagan, du Centre de femmes l'Étincelle, de la Maison des femmes, du CJE. C'est dur pour le tu-seul de demander. On développe le réflexe au fil du temps, crois-moi.

C'est mieux d'aider un ami à débarquer de la planète pour une escale au cœur de soi que de le voir quitter la planète pour toujours. Des fois, ça marche. Des fois, ça ne marche pas. Mais, à la gang, avec chaque petit geste qui nous convient, on peut créer une halte confortable, le temps que ça passe.

CHRONIQUE @LEMANIC.CA

Caricature

avec Métyvié



Place La Salle envahie par les goélands...



Vous êtes pressé?

Nouveau Pizza pepperoni 9 po 6,99 \$

Nouveau Pizza Côtes levées 8,99 \$

Nouveau produits congelés :

- Rondelles d'ognons
- Pogo / Croquettes
- Bâtonnets de fromage

Nouveau produits faits maison :

- sandwiches
- sous-marin
- wraps

et encore plus à venir.

LA TABAGIE BONBONNIÈRE

751, rue de Puyjalon, Baie-Comeau, 418 589-9322

BLACK Pilsner

BLACK LABEL CARLING • PILSNER

12 CANETTES / BOUTEILLES

À PARTIR DE **13,49 \$**

12 cannettes de Old Milwaukee

13,01 \$ prix minimum

Soupe Tomate Aylmer 284ml.....0,89 \$

Sauce St-Hubert 398ml.....1,79 \$

Margarine Lactantia 427g.....1,99 \$

Jusqu'à épuisement des stocks

36 CANNETTES Coors LIGHT

39,99 \$ *JUSQU'À ÉPUISEMENT DES STOCKS

12 BOUTEILLES 12 CANNETTES

16,99 \$

30 CANNETTES à partir de

32,99 \$

12 BOUTEILLES 12 CANNETTES

14,99 \$

BRASSEUR UNIBROU

BIÈRE DE LA MICROBRASSERIE ST-PANCRACE

BIÈRE DE LA BRASSERIE LES 2 FRÈRES

LE MANIC
L'hebdo des gens d'ici

770, de Bretagne, Baie-Comeau, G5C 1X5
Téléphone : 418 589-2090 | Télécopieur : 418 589-1211
www.lemanic.ca | information@lemanic.ca

Journal hebdomadaire indépendant membre de **hebdos** QUÉBEC

EN
ÉDITIONS NORDIQUES 2007 INC.

GROUPE DE PRESSE NORD-CÔTIER
770, de Bretagne, Baie-Comeau, G5C 1X5
Téléphone : 418 589-9990
Télécopieur : 418 589-1211

FONDATEURS
Paul Brisson
Luc Brisson

RÉCEPTION
Paule Michaud

INFOGRAPHIE
Gaston Arsenault
Vincent Lebel
Denis Langevin

ÉDITEUR DU JOURNAL LE MANIC
Simon Brisson

ADJOINTE À LA PRODUCTION
Marie-Noëlle Pitre

COLLABORATEURS
Éric Martin
Métivié, caricaturiste
Martin Bélanger
Marie-Josée Arsenault

CONSEILLERS(ÈRES) PUBLICITAIRES
Patrice Boulianne
Stéphane Hovington
Manon Jean
Matthieu Ouellet

Directrice de l'information
Karine Boivin-Forcier

DIRECTEUR DE LA DISTRIBUTION
Francis Hovington

COORDONNATRICE AUX VENTES
France Nadeau

JOURNALISTES
Sandro Célant
Charlotte Paquet
Maëlle Besnard
Marie-Andrée Pedneault

IMPRESSION / TIRAGE
Progrès du Saguenay
16 425 exemplaires

COORDONNATRICE À LA MAQUETTE
Zoé Andriamanoelison

DIRECTRICE DE L'ATELIER
Francine Castonguay

HEURES DE TOMBÉE

RÉSERVATION
Vendredi 10 h

APPROBATION FINALE
Vendredi 15 h

DISTRIBUTION
Les mercredis

PRÉSIDENT
Simon Brisson

VICE-PRÉSIDENTE FINANCES ET ADMINISTRATION
Caroline Gagnon

VICE-PRÉSIDENTE AU DÉVELOPPEMENT
Nathalie Fournier

COORDONNATEUR AU DÉVELOPPEMENT
Francisco Alcon

COMMIS À LA FACTURATION
Claudie Julien
Maryse Paquet

RÉSEAU SÉLECT



FINANCÉ PAR LE GOUVERNEMENT DU CANADA



Notre force, c'est notre équipe!



RE/MAX

DISTINCTION
Agence immobilière

Bureau 418 295-1911



Franchisé indépendant et autonome
de RE/MAX Québec inc.

James Fong
courtier immobilier agréé
cell. : 418 295-5859

Johanne Tremblay
courtier immobilier
cell. : 418 297-7069

Karine Marquis
courtier immobilier
cell. : 418 295-5420

Isabelle Tremblay
courtier immobilier
cell. : 418 297-3634

Nadine Philibert
courtier immobilier
cell. : 418 445-0494

Nadine Vignola
courtier immobilier
cell. : 418 293-4146

Mylaine Gagnon Dechamplain
courtier immobilier résidentiel
cell. : 418 296-5642

Raymond Leblanc
courtier immobilier
cell. : 418 297-5662

Sébastien Bouffard
courtier immobilier résidentiel
cell. : 418 297-2042

Marie-Pier Lapage
courtier immobilier résidentiel
cell. : 418 297-7207



451, Des Cèdres James



18, de la Mer, Franquelin Johanne



1012, Des Saules Karine



6, Beauchemin Isabelle



74, Laurier Nadine P



3135, Albanel Nadine V



22, Lessard, CAO Mylaine



1489, Labrosse Sébastien



24, Gaston James



30, Roberval Johanne



907, Parc-Parent Karine



100, Laval Isabelle



31, Laval Nadine P



1637, Couillard Nadine V



1054, Des Saules Mylaine



56, De Ramesay Sébastien



180, Des Merisiers, Franquelin James



210, Crémazie Johanne



47, Du Parc Karine



23, Iberville Isabelle



3156, Laizé Nadine P



646, Léger Nadine V



477, route 138 Ragueneau Mylaine



80, Le Gardeur Sébastien



1328, Allard James



12, Bacon, RAO Johanne



8, Beauchemin Karine



110, Comeau Isabelle



464, Ch. Principal, PAO Nadine P



3032, Laizé Nadine V



1151, Des Érables Mylaine



127, Crémazie Sébastien



6, Laurier James



170, Vallilée, CAO Johanne



164, Laval Karine



31, Babel Isabelle



34A, Montée Taillardat Nadine P



92, Laurier Nadine V



5, Chouinard, BT Mylaine



143, La Salle Sébastien



134, Laval James



17, Babel Johanne



2311, Galleran Karine



18, Taché Isabelle



42, Laurier Nadine P



22, Louis-Philippe-Gagné Nadine V



2532, Napoléon Mylaine



127, Ch. Principal, PAO Sébastien



1175, Paquet James



73, Laurier Johanne



126, Champlain Karine



41, Murray, PL Isabelle



12, Labelle Nadine P



1652, Pottier Nadine V

Voyez toutes nos propriétés au www.remaxdistinction.com

La chronique juridique



M^{re} Kelly Tremblay
LL. B.
ktremblay@bl-juristes.ca

DROITS ET OBLIGATIONS ENTRE VOISINS

La loi oblige les propriétaires à agir de bonne foi et en « bons voisins ».

Cependant, il ressort de plusieurs jugements rendus au Québec que la chance de vivre en bon voisinage n'est pas donnée à tous.

Alors, que se passe-t-il lorsque les branches de l'arbre de mon voisin sont sur mon terrain, que le bruit causé par ce dernier m'empêche de profiter de ma propriété ou que la clôture qu'il a récemment construite empiète sur mon terrain?

D'une part, pour que l'on soit en présence d'un « trouble de voisinage », il faut que l'inconvénient soit continu, répétitif, réel et sérieux. Il est tout à fait normal que notre voisin tonde sa pelouse un jeudi soir après le souper ou un samedi matin. Cependant, certaines situations deviennent si intolérables qu'elles nous empêchent de profiter pleinement de notre propriété.

Évidemment, la première chose à faire est de tenter de s'entendre à l'amiable pour régler le problème. À défaut d'entente, vous pouvez transmettre une mise en demeure à votre voisin afin qu'il se conforme et que le trouble cesse. Si l'envoi d'une mise en demeure ne change rien, vous pourrez alors vous adresser à la Cour pour être indemnisé, demander que le trouble cesse et obliger votre voisin à régler la problématique.

Il est important de mentionner que vous ne pouvez pas vous faire justice vous-même.

Vous ne pouvez donc pas couper vous-même les branches ou les racines qui dépassent sur votre terrain. Il faut soumettre le problème à la Cour puisque vous pourriez même être poursuivi par votre voisin afin que vous lui versiez une compensation financière pour avoir endommagé ou tué son arbre.

Ce faisant, n'hésitez pas à communiquer avec nous avant d'agir.



BHÉRER & ass. Avocats

Une équipe à votre service!

Affaires - Fiscal - Municipal
Construction - Responsabilité
Civil - Travail - Assurances
Famille - Pénal - Jeunesse
Administratif

**252, boul. La Salle
Baie-Comeau
418 296-4921**

Conteneurs maritimes et future réglementation

« On voit que c'est un dossier qui dérange » – Janie Albert

Baie-Comeau – La future réglementation entourant l'usage des conteneurs maritimes interpelle les membres de la Chambre de commerce de Manicouagan (CCM), qui sont passablement nombreux à répondre à sa consultation.

CHARLOTTE PAQUET
cpaquet@lemanic.ca

« C'est la première fois depuis que je suis en poste, soit depuis un an et demi, que j'ai autant de réponses des PME. On voit que c'est un dossier qui dérange », souligne la directrice générale de l'organisme, Janie Albert, tout en notant l'impact financier inhérent au projet de règlement.

Faut-il se souvenir que la Ville de Baie-Comeau veut encadrer l'usage des conteneurs maritimes pour l'entreposage sur son territoire. Leur prolifération, qui entache bien souvent le paysage, en est à l'origine. Cependant, avant de modifier le règlement de zonage en conséquence, les élus ont fait part de leur intention à la CCM afin qu'elle en informe ses membres et les sonde pour lui faire parvenir ses recommandations.

Au moins une trentaine d'entreprises s'étaient manifestées à la date limite



Plusieurs PME ont répondu à l'appel de la Chambre de commerce de Manicouagan en réagissant à la future réglementation entourant les conteneurs maritimes à des fins d'entreposage.

de consultation, fixée au 14 juillet. En raison de la période des vacances, il a été décidé de prolonger la démarche d'une semaine.

Selon M^{me} Jalbert, presque toutes les entreprises possèdent un ou des conteneurs qui leur permettent d'augmenter leur espace d'entreposage sans pour autant devoir agrandir un bâtiment ou en construire un nouveau. Elle rappelle que les conteneurs maritimes servant au transport de marchandises ne sont pas ciblés par la municipalité.

La CCM rassemblera dans les prochaines semaines les informations obtenues auprès de ses membres et déposera ses recommandations à la Ville de Baie-Comeau vers la fin du mois d'août, de manière à ce que le conseil municipal puisse adopter sa nouvelle réglementation à sa séance de septembre, comme il le souhaite.

Permis et tarif

Selon le projet de règlement, l'encadrement de l'usage de conteneurs maritimes à des fins d'entreposage passera par la nécessaire obtention d'un permis, qui devra

être renouvelé annuellement. Aucun droit acquis ne sera accordé dans l'éventualité d'une modification ultérieure au règlement. Le permis sera délivré selon une tarification de base de 120 \$ par année par conteneur. Ce montant équivaut à la taxe foncière pour un bâtiment du même type. Le nombre de conteneurs autorisé par terrain sera régi selon le zonage municipal.

La Ville veut aussi encadrer l'implantation et l'apparence de ces lieux d'entreposage, avec les contraintes qui en découleront.

Entente avec Développement économique Canada

Les SADC et les CAE reçoivent 86 M\$

Baie-Comeau – Les Sociétés d'aide au développement des collectivités (SADC) et les Centres d'aide aux entreprises (CAE) ont obtenu un financement de 86 millions (M) de dollars grâce à la conclusion d'une nouvelle entente de trois ans avec Développement économique Canada (DEC).

KARINE BOIVIN FORCIER
kboivinforcier@lemanic.ca

Dans la Manicouagan, cela représente un montant de 400 362 \$ par année pour les opérations SADC, comme lors des précédentes ententes. La directrice générale de la SADC Manicouagan, Suzie-Michelle Perron, s'attend aussi à recevoir une somme de 34 000 \$ du réseau des SADC dévolue au développement local et régional. Ce montant permet notamment à l'organisme de développer des partenariats avec les acteurs locaux.

M^{me} Perron s'est dite très heureuse de la signature de cette nouvelle entente. « Ça confirme qu'on est là pour rester, qu'on est là en soutien aux

entreprises et au développement économique. C'est une marque de confiance de la part de Développement économique Canada », a-t-elle déclaré.

Travail de terrain

Les sommes reçues permettront ainsi aux SADC et aux CAE de poursuivre leur mission et leur travail sur le terrain auprès des entrepreneurs et des municipalités. L'entente confirme également les contributions de DEC pour les Initiatives spéciales, qui permettent aux SADC de supporter les projets de développement local et de stages d'emploi pour les jeunes.

Les SADC et les CAE prioriseront également les interventions auprès des entrepreneurs dans les domaines de l'innovation, du transfert d'entreprise, du développement durable et des technologies de l'information. « Nous sommes en train de mettre des choses sur pied et nous aurons certainement des annonces à faire cet automne. Ce seront de bonnes nouvelles pour la Manicouagan », a d'ailleurs mentionné Suzie-Michelle Perron.

Autre point positif de cette nouvelle entente, l'âge limite pour participer à l'initiative Stratégie jeunesse est porté de 35 à 39 ans. Ce programme permet aux jeunes entrepreneurs d'au moins 18 ans de profiter de prêts allant jusqu'à 25 000 \$, d'un congé d'intérêt et de la possibilité d'un congé de remboursement de capital pendant 24 mois pour lancer leur entreprise. « Cela permettra de toucher plus d'entrepreneurs », s'est réjouie M^{me} Perron, précisant qu'il s'agissait d'une mesure demandée par le réseau.

Entente sur trois ans

Contrairement aux dernières ententes, qui s'étaient conclues sur cinq ans, celle-ci n'a été conclue que pour trois ans. La directrice de la SADC Manicouagan explique que cela permettra au gouvernement de retravailler le Programme de développement des collectivités. « Les besoins des SADC et des CAE augmentent. Le gouvernement se donne trois ans pour retravailler le programme, le remettre au goût du jour et l'adapter aux nouvelles tendances du marché », a-t-elle expliqué.

Rappelons que, pour l'année 2015-2016, la SADC Manicouagan avait utilisé 281 241 \$ de son Fonds d'investissement régulier pour soutenir huit entreprises. Huit personnes avaient également profité du Fonds Stratégie jeunesse, pour un investissement de 168 481 \$.

La SADC avait aussi accompagné 133 entreprises et accordé 67 800 \$ en moratoire de capital à cinq entreprises, en plus d'établir des partenariats pour différents projets.



**L'APPLICATION
MON JOURNAL
LOCAL**

CONSULTEZ MAINTENANT
VOTRE JOURNAL À PARTIR DE VOTRE
TABLETTE OU VOTRE MOBILE
Téléchargement à partir de App Store / Google Play

Le point sur le nouveau skatepark

Baie-Comeau — Les travaux avancent à grands pas pour le futur skatepark de Baie-Comeau. Afin de faire le point sur les responsabilités de la Ville et de l'Association du Skateparc de Baie-Comeau, le Manic a obtenu une copie des documents juridiques qui établissent la situation.

MAËLLE BESNARD
mbesnard@lemanic.

Le nouveau skatepark de Baie-Comeau est en construction dans le secteur Est, sur un terrain qui jouxte le centre Henry-Leonard. Le lieu est devenu encore plus concret dans la semaine du 11 juillet, puisque le béton a été coulé et que les modules ont commencé à être montés.

Ce terrain, la Ville l'a cédé gratuitement

en emphytéose à l'Association du Skateparc de Baie-Comeau le 6 juin 2016, et ce, pour une durée de 30 ans. Il faut en comprendre que l'Association du Skateparc de Baie-Comeau doit être considérée comme la propriétaire du terrain, avec toutes les responsabilités et les droits qui découlent habituellement du statut de propriétaire. Précisons que la Ville a payé les frais de la cession en emphytéose.

Dans ce bail de cession en emphytéose, il est prévu que l'Association réalise des travaux d'amélioration du terrain « devant servir à la pratique de la planche à roulettes », avant le 1^{er} septembre 2016. Elle doit entretenir les lieux et le reconstruire ou le réaménager dans les six mois en cas de destruction partielle ou dans les 12 mois en cas de destruction totale.

Une obligation de souscrire à une assurance est également inscrite dans ce bail.

Appel d'offres?

Plusieurs personnes se demandaient si un appel d'offres aurait dû être lancé pour la construction du skatepark. Or, avant la signature du bail de cession en emphytéose, les deux parties (la Ville et l'Association du Skateparc de Baie-Comeau) ont décidé d'un protocole d'entente dont l'objet est de « définir les obligations de chacune des parties relativement à la construction du skatepark ». Il y est écrit noir sur blanc que « La Ville prête uniquement assistance dans la réalisation de ce projet et n'agit en aucun temps comme donneur d'ouvrage ».

De plus, comme l'Association est présentement propriétaire du terrain en vertu du bail de cession en emphytéose et qu'elle est un organisme privé, elle n'est pas obligée de mettre en place une procédure d'appel d'offres pour ses dépenses.

L'administrateur de l'Association du Skateparc de Baie-Comeau, Sébastien Langlois soutient que ce n'est pas tout le monde qui peut concevoir un skatepark. Technologie Ramp Design (TRD), l'entreprise choisie pour la construction et basée au Saguenay, a plus de 25 ans

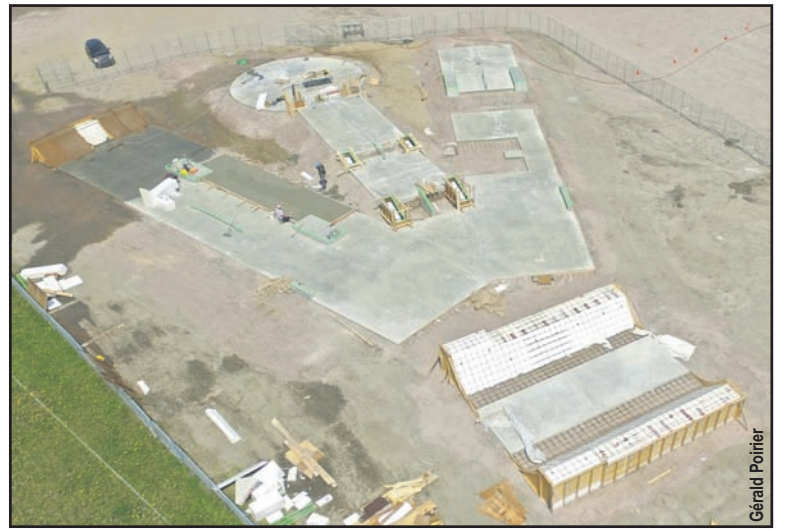

Gérald Poirier

Le futur skatepark sera terminé au début du mois de septembre selon l'administrateur de l'Association du Skateparc de Baie-Comeau Sébastien Langlois.

d'expérience dans le domaine. « On est allé au plus local », maintient-il.

L'administrateur précise qu'une dizaine d'entrepreneurs locaux ont été mis à contribution pour le projet, par

exemple, pour le béton. « C'est comme quand on met des sous dans le Festival Eau Grand Air [...] on les laisse gérer », a lancé l'homme, un peu agacé par ces questions.

Le budget du skatepark

- 250 000 \$ provenant du Fonds pour les collectivités durables Alcoa (dont 125 000 \$ ont été avancés par la Ville et doivent être remboursés en octobre 2016, date à laquelle l'Association du Skateparc de Baie-Comeau doit recevoir son dernier versement provenant du Fonds Alcoa)
- 100 000 \$ provenant du Fonds Toulnostouc
- 48 990 \$: coût de la mise à disposition des employés de la Ville pour les travaux d'excavation du terrain

Sécurité

Plusieurs mesures de sécurité ont été décidées afin d'assurer la sécurité des utilisateurs :

- le port du casque sera obligatoire pour les moins de 16 ans
- le flânage sera interdit aux alentours du skatepark
- le stationnement sera interdit le long des clôtures du skatepark
- fermeture du skatepark à 22 h
- présence de caméras de sécurité qui filmeront 24h/24

L'Association du skateparc de Baie-Comeau a le soutien de la Sûreté du Québec en ce qui concerne ces mesures de sécurité et les délinquants s'exposeront à des amendes.

Tim Hortons
Nouvellement ouvert à
Forestville!

Tim Hortons • 181, route 138, Forestville 418 587-6977

Grands donneurs d'ordre et PME

La table est mise pour améliorer les relations d'affaires

Baie-Comeau – C'est en se parlant qu'on se comprend, dit l'adage. Consciente de ce fait, la Chambre de commerce de Manicouagan (CCM) vient de compléter un long exercice qui a permis de documenter les relations d'affaires parfois difficiles entre les PME et les grands donneurs d'ordre (GDO) tout en ouvrant la porte à l'étape ultime du processus : un événement qui réunira les deux parties cet automne.

CHARLOTTE PAQUET
cpaquet@lemanic.ca

Les grands donneurs d'ordre, ce sont les grandes industries, les municipalités ou encore les ministères et les organismes

gouvernementaux, notamment Hydro-Québec. Ce sont ceux qui octroient des contrats à des PME pour la fourniture de biens ou de services ou encore la réalisation de travaux divers.

La CCM a amorcé une consultation de ses membres l'hiver dernier afin de cibler les problèmes. Elle vient tout juste de compléter cette longue démarche. La première étape s'est déroulée par le biais d'un sondage auprès des PME, puis d'une rencontre avec elles.

Pour leur part, les grands donneurs d'ordre ciblés ont été rencontrés individuellement au printemps. La Chambre a ainsi pu mieux connaître leur réalité et leur exposer les doléances de

l'autre partie. Des pistes de solutions ont été avancées.

Finalement, en juin, un retour a été effectué auprès des PME afin de leur transmettre les résultats de la démarche.

Là où le bât blesse

Il n'est pas toujours évident de faire affaire avec les GDO. Comme le note la CCM, ils ont de grandes contraintes légales et administratives et leurs objectifs de rentabilité augmentent leurs exigences à l'égard des PME, qui, elles-mêmes, doivent les conjuguer avec leur propre souci de rentabilité.

Les longs délais pour se faire payer rendent aussi les choses difficiles aux

PME dans la gestion de leur marge de crédit. Les GDO reconnaissent la situation et promettent d'y apporter une attention particulière, mais rappellent aussi qu'elles doivent respecter les procédures de leur organisation. Selon elles, des améliorations auraient tout de même été apportées au cours des dernières années.

Enfin, parmi les doléances des grands donneurs d'ordre cette fois-ci, il y a les nouvelles obligations de bons de commande imposées aux PME, mais qui peuvent être mal accueillies. Selon le président de la Chambre de commerce de Manicouagan, Pierre Desgagnés, les façons de faire changent et les PME doivent s'adapter.

Face-à-face automnal

Un face-à-face entre les deux parties doit avoir lieu cet automne dans le cadre d'un événement dont la formule reste à confirmer. La CCM souhaite ainsi permettre à ses membres de mieux communiquer pour en venir finalement à mieux se comprendre.

Ce qui est déjà assuré, c'est que la formule comprendra des conférences offertes par les GDO pour faire connaître leurs projets d'avenir et des rencontres individuelles de style *speed dating*. Ces dernières ont connu un beau succès lors du colloque ADN PlanNord tenu en mars, à Baie-Comeau, et la Chambre de commerce veut récidiver.

SOLDE LIQUIDATION

ON PAIE LES

2

TAXES

+RIEN À PAYER

avant 2017 sans frais, sans intérêt



300\$ de rabais

Ergonomia
Collection exclusive à Gagnon Frères

Matelas «Synergie» 261940

- Collection Ergonomia
- Ressorts ensachés et zonés
- Avec mousse de soya
- Contour de mousse rigide
- Garantie 7 ans ferme

Double ~~799^{99\$}~~ **499^{99\$}**

Grand ~~899^{99\$}~~ **599^{99\$}**

sug.: **Spécial**

Double ~~799^{99\$}~~ **499^{99\$}**

Grand ~~899^{99\$}~~ **599^{99\$}**

Prix sug.: ~~699^{99\$}~~ simple

399^{99\$}

On paie les **2 taxes**

Jusqu'à **50 MOIS** POUR PAYER

Prix sug.: ~~1599^{99\$}~~

1099^{99\$}

On paie les **2 taxes**

Mobilier de cuisine 5 mcx 908951

- Table en bois 40"x68"
- Grand banc disponible 245347
- Fin de ligne



Prix sug.: ~~1149^{99\$}~~

899^{99\$}

On paie les **2 taxes**

Fauteuil inclinable et berçant 248561

- Quantité limitée



Prix sug.: ~~689^{99\$}~~

499^{99\$}

On paie les **2 taxes**

Prix sug.: ~~2339^{99\$}~~

1899^{99\$}

On paie les **2 taxes**

Mobilier de chambre complet 909991

- Incluant lit complet 60" avec tête éclairée, bureau avec tiroir dissimulé pour bijoux, miroir, armoire et 2 tables de nuit
- Quantité limitée



Fièrement régional!

Depuis 1904



gagnonfreres.com

gagnon frères

Conditions générales: La promotion «On paie les 2 taxes» (escompte équivalent à la TPS et TVQ) «Rien à payer avant 2017» (rien à payer avant 6 mois sans frais sans intérêt) est valide à l'achat de meubles sélectionnés. Un relevé mensuel est acheminé à titre informatif seulement. Conditions matérielles: La promotion «On paie les 2 taxes» (escompte équivalent à la TPS et TVQ) «Rien à payer avant 2017» (rien à payer avant 6 mois sans frais sans intérêt) est valide à l'achat de meubles sélectionnés. Les versements sont calculés par tranches d'achat en fonction du montant total de la facture avant les taxes. Ex: achat de 250\$ en 12 versements de 20,83\$/mois. Pour tous les achats à crédit: Le financement est valide à l'achat de 249,99\$ et plus, sur approbation du service de crédit. Accord D Desgagnés. Aucun intérêt si le paiement est effectué à la date d'échéance du relevé. En cas de retard de paiement: l'intérêt applicable sur le montant en souffrance au taux d'au plus 19,9% (sujet à changement) et est chargé mensuellement (ex: solde en souffrance de 100\$ = intérêt de 1,64\$ pour un cycle de 30 jours). Le délai de grâce est de 21 jours sans intérêt à partir de la date de mise en poste du relevé. Des frais d'adhésion ou de renouvellement peuvent s'appliquer selon la carte du détenteur. Ces promotions ne peuvent être jumelées à aucune autre promotion. Détails en magasin. En vigueur du 30 juin au 17 août 2016. Certains produits annoncés ne sont pas disponibles dans toutes nos succursales et peuvent être en quantité limitée. Des erreurs ont pu se glisser lors de la préparation de cette publicité, si tel est le cas, les modifications seront affichées en magasin.

En collaboration avec Vélo Québec

Place au comptage des utilisateurs de la Véloroute des Baleines

Baie-Comeau – La Ville de Baie-Comeau participe une fois de plus cet été au dénombrement annuel des utilisateurs de la Véloroute des Baleines sur son territoire. Elle apporte ainsi sa contribution à la vaste opération provinciale effectuée dans une soixantaine de sites afin de démontrer l'importance de la Route Verte dans chaque région du Québec.

CHARLOTTE PAQUET
cpaquet@lemanic.ca

L'édition 2016 du dénombrement manuel est la quatrième en autant d'années. Il est réalisé par les deux employés de l'Escouade Verte Manicouagan (auparavant l'Escouade Baie comme Eau), des patrouilleurs à vélo dont la mission est de sensibiliser la population à l'écocitoyenneté, donc au développement durable.

Comme l'explique Tania Boudreau, agente de sensibilisation, gestion de l'eau et développement durable à la Ville de Baie-Comeau, trois comptages sont effectués pendant l'été, l'un en juin, l'autre en juillet et le dernier en août.

Le décompte se fait par beau temps, toujours au même endroit et pendant le même laps de temps d'un mois à l'autre. À Baie-Comeau, le comptage s'effectue à partir de la halte de la Véloroute des Baleines, sise près de la piste cyclable longeant le boulevard Pierre-Ouellet. « Le but est de voir l'utilité de la Véloroute des Baleines », indique Mme Boudreau.

Myriam Bourassa et Alexis Chrétien ont été en action le samedi 16 juillet. Avec en mains la grille fournie par Vélo Québec, ils ont colligé les informations demandées. Le nombre de cyclistes a été noté, mais aussi celui des autres utilisateurs, qu'ils soient marcheurs, coureurs ou adeptes de patin à roues alignées.

Aucune compilation n'est effectuée localement. « Nous, tout ce qu'on fait, c'est de cocher la grille », ajoute Mme Boudreau. Le formulaire est ensuite transmis à Vélo Québec qui voit à compiler les données à la fin de l'été.

Données de 2015

Selon des chiffres fournis par Sandrine Cabana-Degani, chargée de projet



Myriam Bourassa et Alexis Chrétien, de l'Escouade Verte Manicouagan, ont passé la journée du 16 juillet à la halte de la Véloroute des Baleines située le long du boulevard Pierre-Ouellet. Ils ont alors dénombré le nombre d'utilisateurs de la piste cyclable.

chez Vélo Québec, le décompte de 2015 a permis de recenser 953 passages en trois jours, soit 437 lors de la journée de dénombrement de juin, 237 lors de celle de juillet et 279 pour la dernière en août.

Ces chiffres doivent cependant être pris avec un certain grain de sel,

prévoit Mme Cabana-Degani, en raison de l'absence de compteurs automatiques, au nombre de 17 seulement dans l'ensemble du Québec. Les données colligées manuellement servent cependant à établir des tendances à partir de courbes dressées par les compteurs automatiques.

Ainsi, Vélo Québec estime à 65 000 le débit annuel de cyclistes et autres utilisateurs à la halte de la Véloroute des Baleines ciblée pour l'opération. Il s'agit véritablement d'un ordre de grandeur, puisque la marge d'erreur est impressionnante avec un minimum de 24 000 et maximum de 144 000.

Optilab

Luc Verreault craint pour son emploi et pour la qualité des soins

Baie-Comeau – Cytologiste à l'Hôpital le Royer, Luc Verreault ne comprend pas l'intérêt du projet Optilab. Au lieu d'envoyer des échantillons à Chicoutimi, ce qui risque d'entraîner des suppressions de postes, il aimerait plutôt que le gouvernement permette à la Côte-Nord de se débrouiller seule.

MAËLLE BESNARD
mbesnard@lemanic.ca

En tant que cytologiste, Luc Verreault étudie des échantillons d'analyses médicales à l'Hôpital Le Royer. Il est donc bien au fait du projet gouvernemental Optilab, qui prévoit d'envoyer une partie des analyses réalisées sur la Côte-Nord vers un mégalaboratoire, situé à Chicoutimi. Selon lui, ce projet est un non-sens. D'une part, il ne croit pas qu'il soit prudent d'envoyer des échantillons jusqu'au Saguenay. Cet argument est d'ailleurs repris par la plupart des syndicats concernés par le projet Optilab. D'autre part, il a peur de perdre son emploi, alors qu'il sait qu'il y a de l'ouvrage. « Oui, on a du travail. Il y a beaucoup de volume », assure-t-il.

Les patients

Selon ce professionnel de la santé, le projet Optilab entraînera une baisse de la qualité des services pour les patients. Aujourd'hui, Luc Verreault

affirme pouvoir donner un premier avis sur les échantillons qu'il analyse dans la journée même. Si les échantillons se rendent jusqu'à Chicoutimi, il faudra patienter.

De plus, la proximité entre les médecins et les technologues d'analyses médicales est importante pour Luc Verreault. S'il a des questions ou des remarques, il peut tout de suite se tourner vers ses collègues médecins, ce qui permettrait, selon lui, d'avoir de meilleurs diagnostics.

« Garder nos choses »

Améliorer le service, Luc Verreault dit ne pas être contre, même si d'après lui, les laboratoires fonctionnent bien dans leur état actuel. Toutefois, il pense que la Côte-Nord a tout ce qu'il faut pour assurer un bon service elle-même. « On veut garder nos choses [...] On a des appareils neufs, on est même prêts à recevoir plus d'échantillons », affirme-t-il.

Le 14 juillet dernier, le cytologiste et d'autres syndiqués de l'Alliance du personnel professionnel et technique

de la santé et des services sociaux (APTS) et de la Fédération interprofessionnelle de la santé du Québec (FIQ) ont tenu un kiosque dans le Jean-Coutu de Baie-Comeau. Ils ont tenté de sensibiliser la population aux conséquences potentielles d'Optilab et ont recueilli 250 signatures pour une pétition exigeant un moratoire sur le projet.

Économies

Rappelons que du côté du gouvernement, le ministre de la Santé et des

Services sociaux, Gaétan Barette, et le premier ministre, Philippe Couillard, maintiennent que les analyses courantes continueront d'être réalisées dans les laboratoires de proximité. Selon eux, le projet Optilab permettra d'optimiser le service d'analyse médicale en utilisant des outils technologiques avancés, qui sont toutefois trop chers pour être installés dans chaque laboratoire du Québec.



Luc Verreault (à gauche) a tenu un kiosque avec d'autres syndiqués dans le Jean-Coutu de Baie-Comeau, le 14 juillet dernier, afin d'informer la population sur les conséquences potentielles du projet Optilab.

PUITS ARTÉSIEN

- Systèmes de pompage
- Hydrofracturation
- Mise aux normes des puits existants
- Forages spécialisés
- Inspection par caméra
- Réhabilitation de puits
- Puits géothermiques

Nous serons dans la région à partir du 15 août 2016. (TEMPS LIMITÉ)



LES PUIITS DU QUÉBEC
Membre du Groupe LBM

www.puits.com

1 866 653-4582

RBQ : 5691-7883-01

Demandez votre SOUMISSION GRATUITE



L'ÉVÉNEMENT APPROUVÉ PAR LE FABRICANT DE NISSAN



MICRA

LOCATION
À PARTIR DE

9988\$

sur la Micra 1.6 S 2016 à boîte manuelle

CE QUI ÉQUIVAUT À 128\$* PAR MOIS PENDANT 60 MOIS

C'EST COMME PAYER

29\$

par semaine
0\$ en comptant initial

TOUT INCLUS

OBTENEZ
JUSQU'À

1000\$

DE RABAIS**
AU FINANCEMENT
OU À LA LOCATION

sur les modèles Micra SR 2016



Micra 1.6 SR illustrée**

SENTRA

LOCATION À PARTIR DE 169\$* PAR MOIS PENDANT 60 MOIS

C'EST COMME PAYER

39\$

par semaine
0\$ en comptant initial

sur la Sentra S 2016 à boîte manuelle

OPTEZ POUR LA SENTRA SV
À BOÎTE MANUELLE AVEC TOIT
OUVRANT POUR L'ÉQUIVALENT
DE SEULEMENT

8\$

DE PLUS
PAR SEMAINE*

INCLUANT



SIÈGES AVANT
CHAUFFANTS



CAMÉRA DE MARCHÉ
ARRIÈRE



DÉMARRAGE PAR
BOUTON-POUSOIR



Sentra 1.8 SR avec
boîte CVT illustrée**

VERSA NOTE

LOCATION À PARTIR DE 154\$* PAR MOIS PENDANT 60 MOIS

C'EST COMME PAYER

35\$

par semaine
0\$ en comptant initial

sur la Versa Note 1.6 S 2016 à boîte manuelle

ou

OBTENEZ JUSQU'À

1000\$

DE RABAIS***

AU FINANCEMENT OU À LA LOCATION
sur les modèles Versa Note SR et SL 2016



Versa Note 1.6 SL illustrée**

PROPRIÉTAIRE DE NISSAN? NOTRE PROGRAMME FIDÉLITÉ PEUT VOUS OFFRIRE JUSQU'À 2 000 DOLLARS FIDÉLITÉ**.

CONSULTEZ **CHOISISSEZNISSAN.CA** POUR PLUS DE DÉTAILS | L'ASSOCIATION DES CONCESSIONNAIRES NISSAN DU QUÉBEC

Offres en vigueur du 21 juillet au 2 août 2016. Pour les offres de location ci-dessous, le premier paiement est requis à la signature du contrat. Les frais d'inscription auprès du RDPRM et les frais d'agent pour l'inscription (jusqu'à 77 \$ au total) ne sont pas compris et sont payables à la signature du contrat. Les offres de location sont basées sur une allocation de 20 000 km / an (allocation totale de 100 000 km pour un terme de 60 mois) avec kilométrage additionnel à 0,10 \$ / km. Les frais de transport et de pré livraison, les frais de 100 \$ sur le climatiseur (le cas échéant), les rabais du manufacturier et les contributions des concessionnaires (si applicables) sont compris. Taxes, immatriculation, droits spécifiques sur les pneus neufs (15 \$) et assurances en sus, et exigés à la signature du contrat. * Offre à la location, incluant un rabais à la location de 1 450 \$ / 1 825 \$ / 3 300 \$, s'applique aux modèles Micra 1.6 S 2016 (S5LG56 AA00) à boîte manuelle / Sentra 1.8 S 2016 (C4LG56 AA00) à boîte manuelle / Versa Note 1.6 S 2016 (B5RG56 AA00) à boîte manuelle pour un terme de 60 mois et équivaut à 60 mensualités de 124 \$ / 169 \$ / 153 \$ (avec 0 \$ en comptant initial) lorsqu'ils sont loués par l'entremise de NCF. ** Les paiements ne peuvent être faits hebdomadairement. Ils sont uniquement mentionnés à titre informatif. * Offre à la location, incluant un rabais à la location de 1 325 \$, s'applique au modèle 2016 neuf Sentra 1.8 SV avec toit ouvrant (C4RG56 MR00) à boîte manuelle pour un terme de 60 mois et équivaut à 60 mensualités de 205 \$ avec 0 \$ en comptant initial, lorsqu'il est loué par l'entremise de NCF. *** L'offre à la location, incluant un rabais à la location de 1 000 \$ / 1 000 \$ / 1 000 \$, s'applique aux modèles illustrés Micra 1.6 SR 2016 (S5SG76 AE00) / Sentra 1.8 SR 2016 (C4SG16 RL00) avec boîte CVT / Versa Note 1.6 SL 2016 (B5TG16 AE00) pour un terme de 60 mois et équivaut à 60 mensualités de 208 \$ / 300 \$ / 228 \$ avec 0 \$ en comptant initial lorsqu'ils sont loués par l'entremise de NCF. *** Le rabais de 1 000 \$ est applicable au financement ou à la location, par l'entremise de Nissan Canada Finance (NCF), des modèles 2016 Micra 1.6 SR (S5SG56 AA00 / S5SG76 AE00) / Versa Note SR (B5NG16 AE00) / Versa Note SL (B5TG16 AE00). Cette offre ne peut être combinée à un taux de location ou de financement subventionné ni à aucune autre offre, le rabais sera accordé sur le prix de vente négocié avant les taxes. L'offre Fidélité Nissan (« offre ») ne s'adresse qu'aux clients admissibles qui (en date du 1er octobre 2015) sont ou étaient propriétaires d'un véhicule de marque Nissan de l'année modèle 2007 ou plus récente, ou dont ils effectuent ou effectuaient la location, ou à l'égard duquel ils ont ou avaient contracté un financement (un « véhicule existant »). L'admissibilité à l'offre sera établie par NCI à son absolue discrétion. Si le client admissible choisit de louer ou de financer un véhicule de marque Nissan neuf n'ayant pas été immatriculé auparavant (excepté la gamme des véhicules NV, les parcs de véhicules et les véhicules de location quotidienne) (un « véhicule admissible neuf ») par l'entremise de NCI et de SFNC, il recevra une prime de fidélité (« prime de fidélité ») d'un montant précis ajoutable, selon l'un des critères suivants : (I) Maxima / 370Z / GT-R 2017 (1 000 \$); (II) Altima 2016 (2 000 \$); (III) Micra / Versa Note / Sentra 2016 (500 \$); (IV) Juke / Rogue 2016 (600 \$); (V) LEAF / Murano / Frontier 2016 (800 \$); (VI) Maxima / 370Z / GT-R / Pathfinder / Titan XD 2016 (1 000 \$); (VII) Armada 2015 (1 000 \$). La prime de fidélité sera déduite après les taxes, ce qui signifie qu'elle comprend toutes les taxes applicables. L'offre est valable pour les véhicules admissibles neufs achetés / loués / financés et livrés entre le 1er juillet et le 2 août 2016. Voyez votre concessionnaire ou visitez le <http://www.nissan.ca/fr/finance/ncf-loyalty-program.html> pour les détails. Les offres sont d'une durée limitée et sont sous réserve de l'approbation de crédit par Nissan Canada Finance. Les modèles sont illustrés à titre indicatif seulement. Les offres peuvent être modifiées, prolongées ou annulées sans préavis. Ces offres n'ont pas de valeur d'échange au comptant. Les concessionnaires peuvent fixer leurs propres prix. Visitez le www.nissan.ca ou votre concessionnaire Nissan du Québec participant pour tous les détails. Des conditions s'appliquent. © Nissan Canada inc. et Nissan Canada Finance, une division de Nissan Canada inc., 2016. Les noms, logos, slogans, noms des produits et noms des caractéristiques de Nissan sont des marques de commerce utilisées sous licence ou détenues par Nissan Motor Co. Ltd. ou par ses filiales nord-américaines.

Malgré tout, l'avenir inquiète son directeur général

Nouvelles variétés et redevances au Centre de recherche Les Buissons

Baie-Comeau - Le Centre de recherche Les Buissons (CRLB) de Pointe-aux-Outardes vient de connaître une année fructueuse avec le développement de deux nouvelles variétés de pommes de terre et un surplus financier de 71 000 \$. Malgré tout, son avenir demeure incertain en raison du désistement graduel de Québec à son financement.

CHARLOTTE PAQUET
cpaquet@lemanic.ca

« Deux variétés dans la même année, c'est excellent », admet le directeur général par intérim du centre, Réjean Dubé, en parlant de la Campagna, une variété longue à fort rendement, et de la Katéri, qui se caractérise par sa couleur rouge et sa culture hâtive. Elles permettent de porter à 17 le nombre de variétés développées depuis le lancement d'un programme d'amélioration génétique en 1987.

La mise en place de nouveaux outils de biologie moléculaire en 2014 a permis au Centre d'accélérer le développement des variétés et d'accroître ses revenus autonomes. Ces revenus proviennent des redevances liées à la commercialisation des nouvelles variétés ainsi que des services fournis à l'industrie de la pomme de terre.

Les variétés qui sont sorties des laboratoires du CRLB au fil des ans sont aujourd'hui exportées ailleurs au Canada ainsi qu'aux États-Unis, en Uruguay, au Brésil et à Cuba. À elle seule, la production de la variété l'Envol en sol américain représente la quasi-totalité des redevances de 300 000 \$ versées à l'organisme l'an dernier. « L'apport de royautés de cette envergure est unique et cela fait du CRLB l'un des centres de recherche les plus performants en génétique végétale au Canada », souligne d'ailleurs le président de son conseil d'administration, Guy Simard, dans une infolettre envoyée à la mi-juillet aux membres et aux partenaires.

Sonner l'alarme

Toutes ces bonnes nouvelles n'empêchent pas Réjean Dubé de sonner l'alarme. Si le ministère de

l'Agriculture, des Pêcheries et de l'Alimentation du Québec (MAPAQ) continue de lui couper les vivres peu à peu, l'organisme pourrait bien devoir fermer ses portes le 31 mars 2017.

En l'espace de trois ans, souligne M. Dubé, le centre a vu son financement passer de 810 000 \$ à 525 000 \$. Uniquement au cours de la dernière année, il a reçu 100 000 \$ en moins. Avec un surplus de 71 000 \$ sur un budget de 1 M\$ en 2015-2016, le directeur général ne voit pas comment il serait possible de supporter d'autres compressions, même si des efforts de rationalisation sont réalisés.

Un comité de transition est en place depuis le printemps dernier. Il réunit des représentants régionaux et nationaux du monde de la pomme de terre. Son objectif : trouver une façon d'assurer l'avenir de l'organisme de Pointe-aux-Outardes. Ce dernier espère notamment pouvoir développer de nouvelles activités autour de la pomme de terre, mais dans d'autres champs de recherche que l'amélioration génétique.

Le comité déposera un plan d'action au MAPAQ en octobre. L'accueil qu'il recevra sera déterminant pour l'avenir du centre, qui donne de l'emploi à 13 personnes. « S'il baisse notre financement à 300 000 \$, martèle M. Dubé, on ferme. Déjà qu'il a fallu se battre pour avoir les 525 000 \$ cette année. »

Le maire confiant

Maire de Pointe-aux-Outardes et administrateur au sein du CRLB, André Lepage refuse pour sa part de se montrer alarmiste avant le temps.

Il préfère attendre la réaction du ministère au plan d'action que lui déposera le comité de transition, en qui il met toute sa confiance. « Le comité travaille là-dessus pour trouver justement une solution afin de

ne plus avoir besoin du MAPAQ dans l'avenir », mentionne M. Lepage, dont le discours va à contre-courant de celui du directeur général.

Par contre, s'il fallait que l'automne

apporte une mauvaise nouvelle, le maire se promet d'y aller de représentations politiques. D'ailleurs, le député de René-Lévesque, Martin Ouellet, sera informé de la situation dès son retour de vacances.



Pow-wow traditionnel de Pessamit

Honorons nos aînés et nos ancêtres

6 et 7 août 2016



Présence de :
Moontee Sinquah, 2 fois champion du monde danseur de cerceaux et Travelling Moccasins

Crédit photos : Jennifer Fontaine

Tambour hôte / Host Drum

Smoketrail singers / Ontario

Tambour invité / Invited drum

Ottawa River Singers / Ontario
Screaming Eagle / Lac Simon
Four wind spirits / Barrier Lake
Wild Band / Arizona

Maitre de cérémonie / Master of ceremony

Charles Bender / Wendake
Kim Picard / Pessamit

Directeur d'arène / Arena director

André Papatie / Lac Simon

Danseur de tête / Head dancer

Georges Trapper / Nemaska
Rhonda Doxtator / Ontario

Grande entrée / Grand entry

6 août à midi et à 19 h / August 6 at 12 noon and 7 pm
7 août à midi / At 12 noon

Cérémonie spéciale / Special ceremony

Samedi et dimanche / Saturday and Sunday

Règlements

Pas d'alcool ni de drogue / No alcohol, no drugs
Pas d'animaux sur le site / No animals on grounds

Feux sacrés / Sacred fires

Camping disponible sur le site / Available On-site

Prix d'entrée sur le site

Bracelet 2 jours :

0-5 ans : gratuit
6-12 ans : 15 \$
Entrée générale : 25 \$
Aînés 65 ans et plus : 15 \$

Sans bracelet :

0-5 ans : gratuit
6-12 ans : 10 \$
Entrée générale : 15 \$
Aînés 65 ans et plus : 10 \$

Kiosques :

Restauration : 125 \$
Artisans : 75 \$

Informations :

Anita Rock
418 378-9134
powwowpessamit@gmail.com

Élections à Pessamit

Un vote par anticipation est prévu le 6 août

(M.B.) - Les élections approchent pour le conseil des Innus de Pessamit. Le scrutin doit en effet se tenir le 17 août, au centre communautaire.

Pour les électeurs qui ne seront pas disponibles à cette date, il sera possible de voter par anticipation le samedi 6 août, entre 9 h et 18 h. Il faudra cette

fois se rendre au Centre des affaires de Pessamit, situé au 44 rue Messék.

Les trois candidats en lice sont le chef en poste René Simon, la conseillère actuelle Andrée Paul et l'ancien directeur des Affaires économiques et des ressources du conseil de bande, Yann Riverin.

À Baie-Comeau cet été...

J'explore et je redécouvre



Le phare de Pointe-des-Monts : un havre de paix à portée de route

Baie-Comeau — Relié à la 138 par 11 kilomètres d'une route sinueuse, le phare de Pointe-des-Monts a des airs de paradis pour qui recherche la tranquillité.

MAËLLE BESNARD
mbesnard@lemanic.ca

En 1964, après 134 ans de service, les GPS et autres systèmes automatisés ont raison du phare de Pointe-des-Monts. Devenu inutile, il est voué à la destruction. Jacques Landry, l'avant-dernier gardien, fait des pieds et des mains pour le préserver. Mission accomplie en 1965, puisque le phare est cédé au ministère des Affaires culturelles du Québec, qui le classe comme monument historique. Depuis, l'îlot sur lequel se dresse toujours une coquette tour blanche et rouge est foulé par 2 000 à 3 000 visiteurs par saison.

Lors du passage du *Manic*, Linda Arseneault se tient derrière le comptoir situé au rez-de-chaussée du phare. Depuis trois ans, celle qui travaillait auparavant dans la restauration est devenue guide touristique. Elle remet aux visiteurs des audioguides qui racontent la vie des gardiens et répond aux questions.

« Attention aux premières marches », prévient-elle.

Casque sur les oreilles, voilà les touristes partis pour une grimpe éducative de six étages. Ici, de vieilles photos donnent un aperçu des bateaux qui circulaient sur le Saint-Laurent; là, un panneau met en garde : « Tous les occupants diront de cet endroit qu'il est froid, humide, et difficilement habitable ». Grimper les escaliers du phare de Pointe-des-Monts, c'est une immersion dans un univers et une époque où la nature ne fait pas de cadeau. « Je leur lève mon chapeau [aux gardiens de phare]. Il fallait aimer ça, venir s'isoler. Sans compter tout le travail qu'il y avait à faire, monter les escaliers... », confie Linda Arseneault.

Au dernier étage, une échelle permet d'atteindre le balcon de veille. Pour sortir, il faut s'engouffrer dans une

petite trappe. Une fois dehors, à plus d'une vingtaine de mètres de hauteur, une vue à 360 degrés s'offre aux courageux qui n'ont pas le vertige. En face, de l'autre côté du Saint-Laurent, c'est Saint-Anne-des-Monts. « On voit les éoliennes tourner », explique la guide. Les plus chanceux verront même des baleines.

Un peu d'histoire

En 1826, alors que seul le phare de l'Île Verte guide les bateaux sur le Saint-Laurent, la pointe des Monts est retenue pour la construction d'un deuxième phare. La navigation est parfois périlleuse dans les environs à cause, par exemple, des grands bancs de sable de la péninsule Manicouagan, mais le site est également proche de plusieurs baies qui permettent aux bateaux de se mettre à l'abri.

John Lambly, envoyé pour choisir le futur site de construction, s'est toutefois trompé. Il a situé Pointe-des-Monts à deux kilomètres à l'est de la vraie pointe des Monts. L'homme reconnaîtra son erreur et les arbres de la vraie pointe des Monts seront rasés afin d'améliorer la visibilité.

La construction débute en 1829 et le bâtiment brille pour la première fois le 20 septembre 1830. Il connaîtra plusieurs aménagements. Par exemple, en 1867, l'installation d'un canon comme moyen de signalisation sonore entraîne la construction d'une poudrière.

À ses débuts, le phare permet d'accueillir les naufragés et d'entreposer des provisions. Vers la fin du 19^e siècle, le gardien et sa famille s'installent dans la partie auparavant dédiée aux naufragés. Le fait d'être habitable est d'ailleurs une de ses particularités. C'est le seul phare du Québec où les gardiens vivent dans le phare même et non dans une maison située à proximité.

Dans les années 1880, Pointe-des-Monts est plus habitée qu'aujourd'hui. Quelques chasseurs, pêcheurs et Montagnais y passent, mais la population ira en déclinant au fil des ans.

Aux alentours

Au sortir de la route 138, avant Baie-Trinité, le petit chemin en



On aperçoit ici une partie de la vue depuis le balcon de veille, situé à un peu plus d'une vingtaine de mètres de hauteur.

lacet qui mène au phare de Pointe-des-Monts est un voyage à lui seul. Il serpente pendant 11 kilomètres à travers arbres et sable. Pourquoi est-il si sinueux? En raison des roches, qui ont rendu son tracé difficile.

Un dernier virage et la plage se dévoile : sauvage, avec un petit quelque chose de bout du monde. Les visiteurs croiseront quelques chalets de location et un restaurant.

Pêche, observation des oiseaux et ramassage de coquillages sont les activités reines.

Sur le Sentier de Charlotte, juste avant le phare, des reconstitutions permettent aux visiteurs d'en apprendre plus sur la vie des autochtones.

Il est possible de se sustenter au phare et de dormir dans l'une de ses

quatre chambres, mobilier d'époque compris.



Linda Arseneault est guide depuis trois ans au phare de Pointe-des-Monts.

Les gardiens du phare :

1830-1844 : James Wallace
1844-1867 : Zoël Bédard
1867-1872 : Paul Pouliot
1872-1889 : Louis-F. Fafard
1889 — 1926 : Victor Fafard

1926-1954 : Georges Fafard
1954-1959 : Sauveur Duguay
1959-1978 : Jacques Landry
1978-1983 : Roland Boudreault



Le phare de Pointe-des-Monts a guidé les navires pendant 134 ans.

Les quatre questions les plus fréquentes sur le phare

1) Le phare sert-il toujours? Non, le phare ne guide plus de navires. Transformé en musée, il permet de découvrir un pan de l'histoire du Québec.

2) Que voit-on en face du phare? La ville de Sainte-Anne-des-Monts se dresse de l'autre côté du fleuve, à près de 35 km du phare.

3) Comment les enfants des gardiens pouvaient-ils recevoir une éducation? L'éducation était assurée par la famille, soit par les parents, soit par les enfants les plus âgés.

4) Depuis quelle année existe-t-il? La construction débute en 1829 et le bâtiment brille pour la première fois le 20 septembre 1830.

Source : Linda Arseneault

Activité pour les enfants à la bibliothèque Alice-Lane

Des petits et des géants : un conte pour prendre conscience de sa force

Baie-Comeau — Qui des petits ou des grands sont les plus forts? Pour connaître la réponse à cette question, les enfants âgés de 5 à 9 ans et leurs parents peuvent venir assister à deux représentations du conte *Des petits et des géants* à Baie-Comeau.

MAËLLE BESNARD
mbesnard@lemanic.ca

Le conte *Des petits et des géants* raconte l'histoire d'un petit cordonnier qui chausse des bottes de sept lieux pour découvrir qui des petits ou des grands sont les plus forts. Son aventure lui permettra de découvrir qu'être petit en taille n'empêche pas d'être grand d'intelligence et d'esprit.

« Ça montre comment on grandit au travers de ce qu'on accomplit et comment notre réputation peut nous dépasser », explique l'un des deux auteurs du conte, Geneviève Falaise.

Des petits et des géants est teinté de plusieurs contes traditionnels. On y retrouve par exemple la trace du conte le Vaillant Petit Tailleur, qui a été repris par les frères Grimm.

Aux dires de Geneviève Falaise, la mise en scène est simpliste, mais dynamique, puisque quand l'un des conteurs parle, l'autre est toujours en mouvement.

Des chansons sont également au programme.

Les conteurs

Le deuxième auteur du conte est le Baie-Comeois Jérôme Bérubé. Il s'est illustré plusieurs fois sur la scène locale, notamment grâce à son spectacle *l'Imaginite : Contes absurdes et sensés* qui lui a valu le prix *Relève artistique 2011* du Conseil de la Culture Côte-Nord.



Cela fait un an que Geneviève Falaise et Jérôme Bérubé content *Des petits et des géants* au public québécois.

Geneviève Falaise, quant à elle, s'est produite pour la première fois à Baie-Comeau en mars dernier, avec les contes *Le fleuve* et *Contes de la nature*.

Informations pratiques

Des petits et des géants sera présenté le 29 juillet, à 13 h 15, à la bibliothèque Alice-Lane de Baie-Comeau.



par **Éric Martin**

Elisabeth Shepherd Une agréable révélation

N'étant pas amateur de jazz, j'ai pris un certain moment à m'intéresser à l'univers musical d'Elisabeth Shepherd et je le regrette. Ceci étant sûrement dû au fait que j'entretenais certains préjugés à l'égard de ce style. Je peux vous assurer que ce n'est plus le cas aujourd'hui. Il ne m'a fallu qu'une seule écoute de son plus récent album «The Signal» pour en venir à un tel constat. En fait, c'était-là bel et bien de la pure méconnaissance.

Ayant eu la chance de la voir à l'œuvre sur la scène diversité TELUS du Vieux-Quai en Fête, le 15 juillet, en compagnie de musiciens chevronnés, j'ai apprécié son authenticité, sa très grande humilité et son sens de l'humour. Des éléments qui tranchent avec l'image que je me faisais dans ma tête d'une artiste jazz. Mon seul regret étant que nous étions moins d'une trentaine de personnes à assister à sa prestation et à se laisser bercer par la douce voix de cette artiste montréalaise. Je suis convaincu de ne pas avoir été le seul à être tombé sous son charme.

Selon moi, la plus grande force d'Elisabeth Shepherd réside dans la très grande sensibilité qu'elle exprime dans ses chansons et qu'elle transpose très bien sur scène. Une certaine vulnérabilité qu'elle exploite à merveille. Il n'est pas surprenant qu'elle ait obtenu jusqu'à maintenant trois nominations pour des prix Juno. Je peux vous assurer que je resterai à l'affût de son parcours musical et que j'attends avec impatience son nouvel album qu'elle entend lancer au début 2017. Bonne découverte!

Déluge de 1996 : les Nord-Côtiers se souviennent

Baie-Comeau - Les Nord-Côtiers sont nombreux à se souvenir du déluge de juillet 1996. Plusieurs d'entre eux gardent en mémoire des jours plein d'émotion, entre inquiétude et empathie pour les victimes.

MAËLLE BESNARD
mbesnard@lemanic.ca

« Moi j'ai accouché dans le déluge. Je ne peux pas l'oublier », a écrit Kathy Imbeault sur la page Facebook du Journal Haute-Côte-Nord, sous l'article sur le déluge que nous avons partagé le 20 juillet.

En réalité, Mme Imbeault a accouché la veille du début des pluies, le 18 juillet. Elle était alors à l'hôpital à Chicoutimi. Ce qui l'a marqué, c'est son trajet au-dessus du pont pour repartir sur la Côte-Nord. « C'était dévasté partout.

Des toits de maison passaient en dessous », nous raconte-t-elle en entrevue.

Karine Simard, elle, s'en allait à Ottawa. Elle se souvient d'un voyage mouvementé sur le bateau, direction Matane. « Y avait de la vague », s'exclame-t-elle.

Celle qui avait quinze ans à l'époque n'a pas eu droit à un retour plus tranquille. Son bus a du faire un détour dans le bois vu que des crevasses coupaient la route 138, à Papinachois notamment.

Solidarité

À Gatineau et Ottawa, Karine Simard se souvient que les dépanneurs

recueillaient des fonds pour les sinistrés du Saguenay, par le biais de la Croix Rouge.

Baie-Comeau aussi a prêté main-forte aux sinistrés. Une des employés de la Ville, Odette Dubé, a eu l'idée d'organiser une grande collecte de fournitures. En tout, 1030 caisses d'objets divers ont été envoyées au village de l'Anse-St-Jean, dans lequel 30 maisons ont été emportées par les pluies torrentielles. Une centaine de bénévoles avaient participé à la collecte.

Toujours à Baie-Comeau, le magasin Wal-Mart avait amassé auprès de son personnel et de ses clients plus de 5 000 \$ pour la Croix-Rouge.

Centre des arts de Baie-Comeau

Prenez note que la billetterie sera fermée du 1^{er} au 31 juillet

De retour le 1^{er} août ! Bon été !

BILLETTERIE EN LIGNE DISPONIBLE 418 295-2000
centredesartsbc.com

À l'affiche du vendredi 29 juillet au jeudi 4 août 2016

LE CINÉMA SERA OUVERT DÈS MIDI LE MERCREDI

600 boul. Lafèche • Baie-Comeau • 418 589-7746

www.cine-centre.com • INFO CINÉMA : 589-2463

Films	Vendredi	Samedi	Dimanche	Lundi	Mardi	Mercredi	Jeudi
Jason Bourne (13+vio)	18h50 21h20	13h00 - 15h30 18h50 - 21h20	13h00 - 15h30 18h50 - 21h20	18h50 21h20	18h50 21h20	13h00 18h50 - 21h20	18h50 21h20
La légende de Tarzan (Gdje)	19h00 21h30	13h10 - 15h35 19h00 - 21h30	13h10 - 15h35 19h00 - 21h30	19h00 21h30	19h00 21h30	13h10 19h00 - 21h30	19h00 21h30
Star Trek : Au-delà 2D - 3D	18h40 21h15	12h50 - 15h20 18h40 - 21h15	12h50 - 15h20 21h15	18h40 21h15	18h40 21h15	12h50 18h40 - 21h15	18h40 21h15
Ere de glace : Les lois de l'univers 2D - 3D (G)	19h05 21h10	13h15 - 15h35 19h05 - 21h10	13h15 - 15h35 19h05 - 21h10	19h05 21h10	19h05 21h10	13h15 19h05 - 21h10	19h05 21h10

DIMANCHE 3D 18H40 • V.O.A.

Pour faire danser les gens

Les Baby-Boomers s'amènent à Baie-Comeau



La troupe
Chaud Bizzzzz

15 AU 30 JUILLET 2016
AU PAVILLON DU LAC DE BAIE-COMEAU
418 296-2499 ADULTE: 35.00\$
ENFANT: 17.50\$
FORFAIT SOUPER-SPECTACLE DISPONIBLE
WWW.CHAUDBIZ.CA

Baie-Comeau – Un groupe musical de Colombier tente une percée à Baie-Comeau. Formés de quatre membres, *Les Baby-Boomers* feront danser les gens, le 30 juillet, lors d'une soirée qui se poursuivra tant que la piste de danse sera occupée et que le plaisir régnera à l'Hôtel La Caravelle.

CHARLOTTE PAQUET
cpaquet@lemanic.ca

C'est du moins ce qu'assure Germain Hovington, claviériste et chanteur du groupe. Natif de Colombier, ce dernier réside dans la Manicouagan depuis plusieurs années. Ses trois complices, Michel Gauthier à la guitare basse, Gilles Charron à la guitare et Jean-Guy Maltais à la batterie habitent toujours Colombier.

Le groupe *Les Baby-Boomers* a été formé en 2009. Pour ses membres, c'était une sorte de retour aux sources puisqu'ils ont joué ensemble pendant leur adolescence. « On devait avoir 14 ou 15 ans. On a pris chacun notre bord par la suite, la vie étant ce qu'elle est », explique le porte-parole.

Quelques dizaines d'années auront passé avant que les copains de jadis se retrouvent pour faire de la musique. En 2009, ils étaient six. Deux ont abandonné depuis. Germain Hovington s'est aussi accordé une pause d'un an et demi, trop occupé par un autre projet. Il a repris sa place au clavier et au micro l'hiver dernier.

Le quatuor se réunit une fois par semaine pour pratiquer. Chacun

travaille aussi les pièces en solo. *Les Baby-Boomers* se produisent surtout en Haute-Côte-Nord, principalement à Colombier, à Forestville et à Portneuf-sur-Mer. Ils étaient d'ailleurs des dernières festivités de la Fête nationale du Québec à Colombier.

À quoi s'attendre?

Les Baby-Boomers (le groupe est sur Facebook) possèdent un répertoire d'une cinquantaine de pièces qui vont des années 50 aux années 90 pour la grande majorité. Les Chubby Checker, Roy Orbison, CCR, Cheap Trick y ont une belle place, tout comme les Bryan Adams, Bon Jovi, Queen, Gun's and Roses et Michel Pagliaro. Germain Hovington insiste sur le fait que les amateurs de rock, de samba ou de chachacha, entre autres, seront servis à souhait.

« On veut se faire connaître dans la région, car on n'a jamais joué dans le coin. On cherche à se produire un peu plus », conclut le claviériste et chanteur, après avoir noté qu'en Haute-Côte-Nord, les occasions de le faire sont tout de même limitées.



Les Baby-Boomers souhaitent se faire connaître dans la Manicouagan.

Fabrication
Fransi
Construction

Ville de Baie-Comeau

LE MANIC
Détail de produits

TVA

SERENA
MAISON FUNÉRAIRE
JOSÉE GAGNÉ

Municipalité régionale
de comté de Manicouagan

imageexpert

IGA
extra
Marché Gagné

Location d'outils
SIMPLEX

Centre
Bureautique

Baie-Comeau • Matane
• Rimouski • Trois-Rivière

Le Centre Bureautique Canon souhaite
une excellente saison à la
Troupe Chaud Bizzzzz et à ses spectateurs

KYOCERA

Canon neopost

RICOH SHARP

313, boul La Salle, Baie-Comeau **418 294-2448**

MJ
LOCAL

L'APPLICATION
**MON JOURNAL
LOCAL**

CONSULTEZ MAINTENANT
VOTRE JOURNAL À PARTIR DE VOTRE
TABLETTE OU VOTRE MOBILE

Téléchargement à partir de App Store / Google Play

Le retour de *Swing la Manic*

La Manicouagan bouge au rythme des années 20

Baie-Comeau – Avec le retour de l'événement **Swing la Manic**, l'école de danse **B-Como swing** s'apprête à faire danser les Baie-Comois pour une sixième année!

MAËLLE BESNARD
mbesnard@lemanic.ca

Lucie Jourdain, membre du conseil d'administration de B-Como Swing, estime que la communauté de danseurs de swing à Baie-Comeau tourne autour d'une trentaine de personnes. L'événement *Swing la Manic* permet chaque année à cette communauté de grossir ses rangs pendant quelques jours, avec la venue de danseurs de l'extérieur. « L'an dernier, on a par exemple eu des gens du Saguenay ou de Sherbrooke. Ils en profitent aussi pour visiter la région », explique Lucie Jourdain.

Afin d'accroître sa visibilité, l'événement

aura lieu cette année au Restaurant-bar le Blues. Auparavant, l'école de danse louait des locaux de la Ville. « On veut que les gens nous voient danser à travers les fenêtres. C'est ouvert à tous », précise Lucie Jourdain.

Programme

Cette année, B-Como Swing a prévu deux ateliers d'initiation. Trois ateliers portant sur différents types de danse swing seront également offerts par des professeurs qui enseigneront pour la première fois à Baie-Comeau.

Côté spectacle, le groupe *Les Royal Pickles* fera une prestation le samedi 13 août. La formation montréalaise animera la piste de danse au son d'instruments à vent tels que trompette, trombone ou clarinette.

Le dimanche, danseurs, curieux et musiciens sont invités à se réunir

autour de la fontaine de la Place de la biosphère pour une *jam-session* conviviale.

Le swing

La musique swing est un courant du jazz connu pour son rythme rebondissant et énergique. Ses origines remontent aux années 1920, période durant laquelle est inventée la danse Charleston, une des danses swing les plus connues. Certains y verront un moyen de dépenser des calories ou de garder la forme. Pour Lucie Jourdain, c'est avant tout un moyen de s'amuser et de se faire des amis. « J'aime le côté agréable. Quand j'y vais, j'ai toujours le sourire aux lèvres », confie-t-elle.

L'événement se tiendra du 12 au 14 août. Pour plus d'informations, on peut consulter le site Internet ou la page Facebook de B-Como Swing.



L'événement *Swing la Manic* rassemble chaque année, depuis six ans, des amateurs de danse swing de Baie-Comeau et de l'extérieur.

Départ de la Tournée des clochers

Des concerts de musique classique dans les villages les plus isolés de la Côte-Nord

Baie-Comeau — Croisons les doigts pour que, cette fois, le navire *Bella-Desgagné* n'ait pas raison du projet. Martin Caron, le directeur de l'Orchestre à cordes de Baie-Comeau (OCBC), et 15 musiciens s'apprêtent à prendre la mer pour une tournée de la Moyenne et de la Basse-Côte-Nord jusqu'à l'Île d'Anticosti.

MAËLLE BESNARD
mbesnard@lemanic.ca

Cette tournée musicale, appelée la Tournée des clochers, a pour but de rendre la musique accessible à des communautés isolées. « L'idée, c'est de créer un pont musical avec la moyenne et la basse Côte », explique Martin Caron, directeur de l'OCBC et instigateur de l'événement.

Les musiciens partiront de Baie-Comeau le 8 août et monteront jusqu'à Blanc-Sablon, avant de redescendre et de terminer le 14 août à Port-Menier, sur l'île d'Anticosti.

Le programme est intense, mais le chef d'orchestre se réjouit de se rendre dans des lieux qui sont, selon lui, des laissés pour compte en ce qui concerne la culture.

Martin Caron explique avoir eu cette idée il y a quelques années déjà « alors qu'on était dans l'effervescence du Plan Nord ». La première devait avoir lieu l'an dernier, mais elle a été

annulée en raison d'avaries sur le traversier *Bella-Desgagné*.

Au programme

Avec un répertoire qui va de Vivaldi en passant par des *Danses Roumaines* et la musique de la série télévisée *Le trône de fer*, le directeur de l'OCBC veut divertir son auditoire et lui faire découvrir de nouvelles choses. Les musiciens interpréteront

également la musique du film culte *La grande séduction*, dont l'intrigue se déroule sur la Basse-Côte-Nord.

La Tournée des clochers est subventionnée par divers partenaires financiers publics et privés. Les représentations sont gratuites pour la population et les musiciens ne toucheront pas de cachets.

À noter que trois représentations publiques seront offertes en plus des différents concerts. Les deux premières auront lieu à l'église Sainte-Amélie de Baie-Comeau, les 6 et 7 août, et la troisième le lendemain, à la chapelle du Vieux-Poste de Sept-Îles. Pour plus d'informations, on peut consulter le site Internet de l'OCBC.



Quinze musiciens de Baie-Comeau et d'ailleurs au Québec s'apprêtent à partir en tournée jusqu'à Blanc-Sablon, avec plusieurs arrêts le long de la Côte et sur l'île d'Anticosti.



HAÏKU

chutes Sainte-Anne
l'arc-en-ciel immortalisé
par des Japonais

Claude Rodrigue
Le reste peut attendre, Éditions David

COGECOTV

Maintenant en haute définition, au câble 555

Émissions en provenance du réseau:
mercredi au dimanche (12h30-13h30 et 21h-22h);
bloc jeunesse: samedi et dimanche (7h30-8 h15)

COGECOTV

c'est vous!

Horaires complets :
www.tvcogeco.com/baie-comeau

HORAIRE D'ÉTÉ (27 JUIN AU 11 SEPTEMBRE 2016)	MERCREDI	JEUDI	VENDREDI	SAMEDI	DIMANCHE	LUNDI	MARDI
CONSEIL MUNICIPAL (5 JUILLET, 29 AOÛT + REPRISÉS 9 JOURS SUIVANTS)	13 H 30	22 H	14 H	9 H	14 H	13 H 30, 19 H 30 (DIRECT)	21 H
MESSE	9 H	9 H	9 H			9 H	9 H
ÉMISSIONS RÉGIONALES *	10 H, 12 H, 17 H, 19 H, 21 H	10 H, 12 H, 17 H, 19 H, 21 H	10 H, 12 H, 17 H, 19 H, 21 H	10 H, 12 H, 17 H, 19 H, 21 H	10 H, 12 H, 17 H, 19 H, 21 H	10 H, 12 H, 17 H, 19 H, 21 H	10 H, 12 H, 17 H, 19 H

* Émissions régionales variées: Relais pour la vie, Ordre du mérite nord-côtier, conférences, Salon du livre, Centraide Show, Inside Blues, Tam Ti Delam, Secondaire et Cégeps en spectacle, Festivals Eau grand air et de la bière, Symposium de peinture....

CogecoTV (555 HD | câble 6) vous souhaite un bel été !



JUSQU'À
7 777\$
DE RABAIS*

SUR MODÈLES SÉLECTIONNÉS À L'ACHAT COMPTANT
Remise maximale applicable sur l'Optima Hybride*

OU

À PARTIR DE
0%
LOCATION**
JUSQU'À 60 MOIS SUR
D'AUTRES MODÈLES

Soul LX BM 2016

Modèle SX
Luxe illustré†

À PARTIR DE

37\$ PAR SEMAINE

0% LOCATION 60 MOIS*

ACOMPTE DE 950 \$

CARACTÉRISTIQUES DISPONIBLES : SIÈGES AVANT ET ARRIÈRE CHAUFFANTS | TOIT OUVRANT PANORAMIQUE



PRIX VALEURS RÉSIDUELLES
MEILLEURE VALEUR RÉSIDUELLE DE SA CATÉGORIE CANADA POUR UNE 3^e ANNÉE CONSECUTIVE



COTE DE SÉCURITÉ 5 ÉTOILES



FORTE LX BM 2016

Modèle SX BA illustré†

BIEN ÉQUIPÉE À PARTIR DE SEULEMENT

11 995\$*

INCLUANT UN RABAIS DE

5 575\$*

COMPRENANT 4 500 \$ DE RABAIS*, UN BONI CONCURRENCE** OU LOYAUTÉ* DE 500 \$ ET UNE PARTICIPATION DU CONCESSIONNAIRE DE 575 \$

CARACTÉRISTIQUES DISPONIBLES : SIÈGES CHAUFFANTS | CAMÉRA DE REcul



MEILLEUR CHOIX SÉCURITÉ +



LORSQU'ÉQUIPÉE DE CARACTÉRISTIQUES LIÉES À LA PRÉVENTION DE COLLISIONS FRONTALES

LE TOUT NOUVEAU
SPORTAGE LX TA 2017

Modèle SX
Turbo BA TI illustré†

À PARTIR DE SEULEMENT

63\$* PAR SEMAINE POUR 48 MOIS

ACOMPTE DE 1 950 \$

COMPRENANT UN BONI CONCURRENCE** OU LOYAUTÉ* DE 500 \$

CARACTÉRISTIQUES DISPONIBLES : SIÈGES AVANT ET ARRIÈRE CHAUFFANTS TOIT OUVRANT PANORAMIQUE ET TRACTION INTÉGRALE



Le pouvoir de surprendre

5 ANS

100 000 KM GARANTIE

- GARANTIE COMPLETE
- GARANTIE SUR LE GROUPE MOTOPROPULSEUR
- ASSISTANCE ROUTIÈRE
- 100 % TRANSFÉRABLE

kia.ca/a-moi-lete



Partenaire officiel
Prend fin le 2 août.

Ces offres sont accessibles à tout particulier qualifié qui prend possession d'un modèle Kia 2016/2017 neuf sélectionné chez un concessionnaire participant du 1^{er} juillet au 2 août 2016. Le concessionnaire peut vendre/louer à prix intérieur. Une commande du concessionnaire peut être requise. Des conditions s'appliquent. Visitez votre concessionnaire Kia pour tous les détails. Les véhicules illustrés sont à titre informatif et peuvent comporter des accessoires et mises à jour offerts à coûts supplémentaires. Ces offres sont sujettes à changement sans préavis. Les offres comprennent les frais de transport et préparation jusqu'à 1 740 \$, les droits spécifiques sur les pneus neufs (15 \$) et la surcharge sur le climatiseur (100 \$ lorsque applicable). Les frais de permis, les assurances, l'immatriculation et les taxes applicables sont en sus. *Prix à l'achat au comptant : Offre basée sur le modèle Forte LX BM (F0549G) 2016/Optima Hybride (DP144G) 2016 neuf à un prix d'achat de **11 995 \$/25 995 \$** incluant un rabais de 5 575 \$/7 777 \$ dont un Boni Concurrence** ou Loyauté* de 500 \$ et une participation du concessionnaire de 575 \$/un ÉCO-Crédit de 1 000 \$. Le prix comprend les frais de transport et préparation de 1 560 \$, les droits spécifiques sur les pneus neufs (15 \$) et la surcharge sur le climatiseur (100 \$ lorsque applicable). Les rabais sont disponibles sur les modèles 2016/2017 sélectionnés à l'achat comptant seulement et varient selon le modèle et la version choisis et seront déduits du prix d'achat convenu avant taxes. Certaines conditions s'appliquent. Visitez votre concessionnaire Kia pour tous les détails. Les frais de permis, les assurances, l'immatriculation et les taxes applicables sont en sus. L'offre prend fin le 2 août 2016. **L'offre de location à partir de 0 % est disponible sur les modèles 2016 sélectionnés, sur approbation du crédit. Certaines conditions s'appliquent. Visitez votre concessionnaire Kia pour tous les détails. Exemples applicables à la location : l'offre de location disponible sur le modèle Sportage LX TA (SP751H) 2017/Soul LX BM (SO551G) 2016 neuf, avec un prix d'achat de **26 650 \$/18 950 \$** incluant un Boni Concurrence** ou Loyauté* de 500 \$ est basé sur 208/260 paiements hebdomadaires de 63 \$/57 \$, location 48/60 mois au taux de 2,9 %/0 % avec un acompte de 1 950 \$/950 \$ ou échange équivalent. Dépôt de sécurité de 0 \$, premier paiement et les frais d'inscription au RDPM incluant les frais de l'agent (jusqu'à 100 \$) exigibles à la livraison. Limite de 16 000 km par année et frais de 12 ¢/km additionnel. L'offre du boni Loyauté* de 500 \$/750 \$ est disponible à l'achat/location au détail de tout modèle Forte 2016, Sportage 2017, Rio 2016, Rios 2016 et Rondo 2016/Sedona 2016 et Optima 2016 neufs chez les concessionnaires participants 1^{er} juillet au 2 août 2016, sur présentation d'une preuve de propriété/certificat d'immatriculation d'un modèle Kia. Certaines conditions s'appliquent. Visitez votre concessionnaire ou allez sur kia.ca pour tous les détails. ***L'offre du boni concurrence de 500 \$/750 \$ est disponible à l'achat/location au détail de tout nouveau modèle Rio 2016, Rios 2016, Forte 2016, Forte Koup 2016, Forte S 2016, Sorento 2016, Sportage 2017 et Rondo 2016/Sedona 2016 et Optima 2016 chez les concessionnaires participants 1^{er} juillet au 2 août 2016, sur présentation d'une preuve de propriété/contrat de location d'un modèle concurrent sélectionné, de même catégorie. Les modèles concurrents incluent des modèles spécifiques de Volkswagen, Toyota, Nissan, Mazda, Mitsubishi, Hyundai, Honda, GM, Ford, Jeep, Pontiac, Suzuki, Saturn, Chrysler, Chevrolet, Subaru, BMW, Mercedes-Benz, Lexus, Land Rover, Infiniti, Acura, Audi, Lincoln, Volvo, Buick. Le prix d'achat des modèles illustrés Sportage SX Turbo BA TI (SP757H)/Forte SX BA (F0748G) 2016/Soul SX Luxe (SO758G) 2016 neufs est de 41 250 \$/28 370 \$/29 350 \$. La cote de sécurité 5 étoiles fait partie du programme d'évaluation gouvernemental lors de tests de collision de nouvelles voitures effectués par la National Highway Traffic Safety Administration (NHTSA) (www.safercar.gov). La Soul 2016 de Kia a remporté le prix « Valeurs résiduelles » de l'ALG pour la meilleure valeur de revente dans sa catégorie. ALG est la référence de l'industrie en matière de données relatives à la valeur résiduelle et à la dépréciation, www.alg.com. Le tout nouveau Sportage 2017 a remporté le prix de Meilleur choix sécurité Plus 2016 par la Insurance Institute for Highway Safety (IIHS). Les renseignements publiés dans cette annonce sont réputés être vérifiés au moment de leur parution. Pour plus de renseignements sur la garantie sans souci de 5 ans, visitez kia.ca ou composez le 1-877-542-2886. Kia est une marque de commerce de Kia Motors Corporation.

BOULEVARD KIA
Baie-Comeau

Déo Tremblay
Président



Michaël Bertrand
Directeur adjoint et conseiller aux ventes



Normand Proulx
Directeur véhicules d'occasion



Claudia Bégin
Directrice services financiers



34, boulevard Comeau, Baie-Comeau, 418 294-2999

www.kia.ca



HyundaiCanada.com

ELANTRA

LOCATION 24 MOIS!



Modèle Ultimate montré*

SEULEMENT 24 MOIS!

SUPER ÉQUIPEMENT

ELANTRA GL 2017 automatique

POUR 104 SEMAINES

59\$
SEMAINE

0\$
COMPTANT

LOCATION
24
MOIS**

	+								
COMPRED LE CLIMATISEUR		VOLANT CHAUFFANT GAINÉ DE CUIR	DÉTECTEUR D'OBJET DANS L'ANGLE MORT	JANTES EN ALLIAGE DE 16 PO	ANDROID AUTO™	PHARES DE JOUR À DEL	CLIGNOTANTS À DEL AUX RÉTROVISEURS	ÉCRAN TACTILE DE 7 PO	SIÈGES AVANT CHAUFFANTS
ELANTRA GL		<input checked="" type="checkbox"/>	<input checked="" type="checkbox"/>	<input checked="" type="checkbox"/>	<input checked="" type="checkbox"/>	<input checked="" type="checkbox"/>	<input checked="" type="checkbox"/>	<input checked="" type="checkbox"/>	<input checked="" type="checkbox"/>
CIVIC LX		<input type="checkbox"/>	<input type="checkbox"/>	<input type="checkbox"/>	<input checked="" type="checkbox"/>	<input type="checkbox"/>	<input type="checkbox"/>	<input type="checkbox"/>	<input type="checkbox"/>
COROLLA S		<input type="checkbox"/>	<input type="checkbox"/>	<input type="checkbox"/>	<input type="checkbox"/>	<input type="checkbox"/>	<input checked="" type="checkbox"/>	<input type="checkbox"/>	<input type="checkbox"/>
MAZDA 3 GX		<input type="checkbox"/>	<input type="checkbox"/>	<input type="checkbox"/>	<input type="checkbox"/>	<input type="checkbox"/>	<input type="checkbox"/>	<input checked="" type="checkbox"/>	<input type="checkbox"/>



Modèle Ultimate montré*

TUCSON Premium 2016 À TRACTION INTÉGRALE

POUR 260 SEMAINES

69\$
SEMAINE

999\$
COMPTANT

LOCATION
60
MOIS**

- Traction intégrale
- Climatiseur
- Écran tactile de 5 po avec caméra de recul
- Détection des angles morts



Modèle Limited montré*

ELANTRA GT L 2016

POUR 104 SEMAINES

49\$
SEMAINE

0\$
COMPTANT

LOCATION
24
MOIS**

- Climatiseur
- Moteur à injection directe (GDI) de 173 chevaux
- Boîte à gants réfrigérée



GARANTIE
5 ANS††

GARANTIE globale limitée : 5 ans/100 000 km

GARANTIE groupe motopropulseur : 5 ans/100 000 km

GARANTIE sur les émissions : 5 ans/100 000 km

ASSISTANCE ROUTIERE 24 heures : 5 ans / km illimité

* Les noms, logos, noms de produits, noms des caractéristiques, images et slogans Hyundai sont des marques de commerce appartenant à Hyundai Auto Canada Corp. Toutes les autres marques de commerce sont la propriété de leurs détenteurs respectifs. † Prix des véhicules montrés : Elantra Ultimate 2017, à partir de 30 609 \$ / Elantra GT Limited 2016, à partir de 25 909 \$ / Tucson 2016 1.6T Ultimate à traction intégrale à partir de 41 509 \$. Frais de 115 \$ (taxe de 15 \$ sur les pneus et taxe de 100 \$ sur le climatiseur sur les modèles équipés d'un climatiseur), livraison et de destination de 1 695 \$ / 1 695 \$ / 1 795 \$ inclus. Frais d'enregistrement, d'assurance, d'immatriculation, du RDPRM (maximum 76 \$) et taxes applicables en sus. Les frais de livraison et de destination comprennent les frais de transport et de préparation, d'administration du concessionnaire et un réservoir plein de carburant. ** Offres de location sur approbation du crédit des Services financiers Hyundai sur les modèles neufs suivants : Elantra GL 2017 / Elantra GT L 2016 / Tucson Premium 2016 à traction intégrale. 104 / 104 / 260 paiements de 59 \$ / 49 \$ / 69 \$ par semaine pour 24 / 24 / 60 mois sans obligation au terme du contrat de location. Comptant initial de 0 \$ / 0 \$ / 999 \$ et premier versement exigés. Louez une Elantra GL 2017 / Elantra GT L 2016 / Tucson Premium 2016 à traction intégrale et vous bénéficierez d'un ajustement de prix de 950 \$ / 2 750 \$ / 1 800 \$. L'ajustement de prix s'applique avant les taxes. Cette offre ne peut être transférée ni cédée. Aucun échange de véhicule nécessaire. Kilométrage annuel de 20 000 km, 12 c par km additionnel. L'offre de location comprend les frais de livraison et de destination de 1 695 \$ / 1 695 \$ / 1 795 \$, des frais de 115 \$ (taxe de 15 \$ sur les pneus et taxe de 100 \$ sur le climatiseur). Frais d'enregistrement, d'assurance, d'immatriculation, RDPRM et toutes les taxes applicables en sus. Les frais de livraison et de destination comprennent les frais de transport et de préparation, d'administration du concessionnaire et un plein de carburant. †† Offres d'une durée limitée pouvant être modifiées ou annulées sans avis préalable. Contactez votre concessionnaire pour tous les détails. Le concessionnaire peut vendre à prix moindre. Les stocks sont limités. †† La garantie globale limitée de Hyundai couvre la plupart des pièces du véhicule contre les défauts de fabrication, sous réserve du respect des conditions normales d'utilisation et d'entretien.



40, boul. Comeau, Baie-Comeau, 418 294-2886



SIGNATURE

HYUNDAI CONCESSIONNAIRE CERTIFIÉ



www.boulevardhyundai.com

Une compétition imaginée par les Chevaliers de Colomb

Baie-Comeau aura son Festival du BBQ

Baie-Comeau – Ce ne sont pas les idées qui manquent chez les Chevaliers de Colomb du Conseil 5229. À preuve, l'organisation du Festival du BBQ sur le site du Vieux-Poste à Baie-Comeau, les 27 et 28 août.

CHARLOTTE PAQUET
cpaquet@lemanic.ca

Cette première édition, les membres du nouveau comité des loisirs l'ont imaginée en se disant qu'en été, toutes les occasions sont bonnes pour se réunir en famille ou en amis autour d'un barbecue. Ils espèrent une bonne participation de la population à ce festival aux allures de compétition amicale.

Secrétaire financier du Conseil 5229 et député de district, Jean-Marc Tremblay explique le déroulement des deux jours de festivités. Après s'être

préalablement inscrits, les concurrents profiteront de la journée de samedi pour faire valoir leurs talents au barbecue. « Les gens viendront au Vieux Poste en apportant leur barbecue. Ils choisiront ce qu'ils veulent cuisiner, feront ensuite goûter et le monde votera », dit-il.

Les trois « cuisiniers » ayant remporté le plus grand nombre de votes passeront en finale. Avant de quitter le site le samedi, ils recevront une pièce de viande qu'ils devront cuire au barbecue le lendemain. Ce délai leur permettra de la faire mariner au besoin.

Le jour J, trois juges seront sur place pour noter la performance des finalistes. Deux bouchers, soit Fernande Quinn (Boucherie Chez Fernande) et Marcel Comeau (de

l'ancienne Boucherie Marcel), ont accepté de jouer ce rôle. La troisième personne proviendra du public. Le grand gagnant recevra le trophée du meilleur barbecue de 2016.

Ouvert à tous

Le concours est ouvert à toute la population. Il faut s'inscrire à l'avance. Des frais d'inscription de 15 \$ seront exigés, mais ensuite remboursés pendant l'activité. Il s'agit en quelque sorte d'un dépôt pour s'assurer que les personnes inscrites ne fassent pas faux bond aux organisateurs.

Comme le veut tout bon festival, des repas et de la musique seront de la partie pendant les deux jours. Pour le souper du samedi, le comité hésite encore entre le méchoui et le poulet à la broche. Un brunch sera aussi



Jean-Marc Tremblay espère une bonne participation au premier Festival du BBQ, qui se tiendra autour d'une compétition amicale.

offre le dimanche matin avant le début de la grande finale.

Il y aura de la musique entraînante en journée et un orchestre pour faire danser les gens le samedi soir.

L'Accorderie séduit dans la Péninsule

Baie-Comeau – Petit à petit, l'Accorderie de la Manicouagan fait son nid. Elle s'apprête à ouvrir en septembre une nouvelle branche dans la Péninsule. Afin de séduire de nouveaux membres dans ce coin de la région, l'organisme a organisé, le 15 juillet, un tournoi de pétanque, baseball poche et washer.

MAËLLE BESNARD
mbesnard@lemanic.ca

Une quarantaine de personnes sont venues participer au tournoi organisé par l'Accorderie de la Manicouagan, vendredi dernier, chez une accordeuse de Pointe-aux-Outardes. L'agente de développement Marie-Chantale Simard est satisfaite de cet après-midi, qui, en plus d'avoir été convivial, lui aura permis de remettre des certificats d'inscriptions. « Le but, c'était d'avoir du plaisir et de découvrir de nouveaux visages », explique-t-elle.

Ouverte en avril 2015 à Baie-Comeau, l'Accorderie de la Manicouagan a pour

but d'encourager les liens sociaux grâce à un système d'échange de services entre membres. Le temps sert ici de monnaie. Des membres de l'Accorderie ont par exemple offert des ateliers de conversations en anglais, des cours de guitare ou un atelier de lecture des étiquettes nutritionnelles.

Ouverture dans la Péninsule

Depuis ses débuts, l'organisme a pour ambition de se déployer de Pessamit jusqu'à Baie-Trinité. C'est d'ailleurs pour cette raison que Marie-Chantale Simard a été embauchée en février dernier. Son travail semble être payant puisque les 430 \$ amassés durant le tournoi de vendredi dernier serviront à organiser, en septembre, l'inauguration officielle d'une nouvelle branche de l'Accorderie dans la Péninsule.

Actuellement, l'Accorderie compte 150 accordeurs. Selon la coordonnatrice de l'organisme, Jocelyne Ferand, les accordeurs de la région ont échangés 1441 heures de services de toutes sortes depuis avril 2015.



La pétanque a eu beaucoup de succès, le 15 juillet dernier, lors d'un tournoi sportif organisé par l'Accorderie de la Manicouagan.

Suivez Martine à Rio

À partir du début août, vous pourrez suivre Martine Salomon dans son parcours de bénévole aux Jeux olympiques de Rio, au Brésil. Mme Salomon nous fera part de son expérience dans des chroniques sur notre site Internet au www.lemanic.ca ainsi que dans nos éditions du 3 août et du 10 août.

Martine et son conjoint, Rock, évolueront respectivement comme aide-photographe au Stade olympique, où se déroulent les compétitions d'athlétisme et quelques matchs de soccer, et comme membre du service des athlètes pour les compétitions de taekwondo. Ils ont été sélectionnés parmi une centaine de milliers de candidatures et feront partie des 55 000 bénévoles de ces Jeux olympiques.

Dans ses chroniques, Martine vous

parlera de son vécu de bénévole, mais aussi de ses expériences culturelles et humaines. Elle saura nous transmettre sa « passion pour l'unicité des événements internationaux qui sont des moments rassembleurs et sans frontières. Ils sont l'expérience d'une vie », assure-t-elle.

Pour elle, vivre les événements internationaux est une source de dépassement et de fierté, qu'elle tentera de nous faire partager. « Aller à la rencontre des gens, au sein du pays hôte, vivre l'échange culturel, c'est une immersion pure et grandiose. C'est sortir de sa zone de confort, pour avancer, pour apprendre, pour se réaliser, pour se donner les moyens de ses rêves et enfin pour vivre », dit-elle.

Martine vous attend donc au www.lemanic.ca dès le début août



Dans ses chroniques, Martine vous parlera de son vécu de bénévole, mais aussi de ses expériences culturelles et humaines. Elle saura nous transmettre sa « passion pour l'unicité des événements internationaux qui sont des moments rassembleurs et sans frontière ».

pour une belle aventure au-delà des frontières!

D'UNE HISTOIRE À UNE AUTRE

TOUR GUIDÉ DU CENTRE-VILLE DE BAIE-COMEAU

MISE EN SCÈNE PAR JEAN-CLAUDE ROCHETTE

VENEZ NOUS VOIR!

Nos tours guidés vous permettent de marcher sur les traces de personnages historiques et typiques de la ville de Baie-Comeau ainsi que de découvrir un pan de son histoire.

Du 10 juillet au 30 juillet 2016. Heure de départ : 13 h 00 **6 \$ PAR PERSONNE**
GRATUIT POUR LES ENFANTS DE MOINS DE 5 ANS

BILLETTERIE
EN LIGNE : <https://lepointdevente.com/billets/dunehistoirealautre> PAR TÉLÉPHONE : au 418 589-1217
EN PERSONNE À PARTIR DE 12 H AVANT CHAQUE REPRÉSENTATION À LA PLACE DE LA BIOSPHÈRE

* Des taxes s'appliquent sur les billets achetés en ligne.
* Des frais d'administration s'appliquent sur les billets achetés en ligne.

Après le report du voyage prévu en début d'année

Direction l'Afrique pour trois membres de Partage international

Baie-Comeau – Trois membres de Partage international quitteront Baie-Comeau pour l'Afrique, le 1^{er} août, afin d'assurer le suivi des deux envois de vêtements et de matériel divers effectués en octobre et en novembre 2015.

CHARLOTTE PAQUET
cpaquet@lemanic.ca

Alphonse Ahikye-Batu, un Congolais d'origine, Gérald Pelletier et Pierre Tétréault passeront une quinzaine de jours en République démocratique du Congo et au Kenya, les deux pays destinataires. « Le stock est arrivé et la distribution a été effectuée pour une grande partie. On va faire le suivi pour s'assurer que c'est rendu au bon endroit », explique M. Ahikye-Batu, un travailleur social installé à Baie-Comeau depuis 2011.

Au départ, ce voyage devait se réaliser vers la fin janvier ou le début février 2016, mais a dû être repoussé pour des circonstances liées à la maladie.

L'organisme Partage international est en lien avec le Haut commissariat des Nations-Unies pour les réfugiés et d'autres organismes locaux au Congo et au Kenya. La marchandise recueillie sur la Côte-Nord, mais également en Gaspésie, au Saguenay-Lac-Saint-Jean et en Outaouais, est destinée principalement à deux camps de réfugiés, l'un dans chaque pays. Des

écoles et des hôpitaux profitent aussi des dons reçus en matériel scolaire et en pièces de literie offertes par les hôpitaux de Baie-Comeau et de Sept-Îles.

« Le Haut commissariat définit les critères de distribution et rend disponible son personnel pour la distribution, car nos visas ne nous permettent pas de travailler », précise le porte-parole, qui a lui-même connu la vie dans un camp de réfugiés à une certaine époque. Ses deux complices et lui agiront à titre d'observateurs et de vérificateurs. Au Congo, la distribution reste à compléter, tandis qu'au Kenya, tout est à faire.

Nouvelle stratégie

C'est la deuxième fois que l'organisme manicois expédie des vêtements, chaussures, jouets et autres en Afrique. À la fin de 2014, un premier conteneur avait été acheminé en République démocratique du Congo. M. Ahikye-Batu s'était alors rendu seul dans le pays pour assurer le suivi.

Partage international a mis de l'avant une nouvelle stratégie pour ses deux derniers envois. Les ballots de marchandises sont remis à des femmes afin qu'elles revendent les articles pour ensuite générer des revenus pour faire vivre leur famille. « Notre raisonnement est que si on finance une femme, on finance la



Une partie des ballots de vêtements et autres matériels expédiés l'automne dernier par Partage international a déjà été distribuée en République démocratique du Congo.

famille au complet », souligne l'homme.

Les trois Manicois passeront l'entièreté du mois d'août en Afrique. Ils visiteront six pays, notamment la Tanzanie où ils sont attendus dans un camp de réfugiés afin d'établir les bases d'une éventuelle collaboration future.

Un don de 1 000 \$ pour Action Autisme et TED



(S.C.) – La Fondation Jacques-Cauchon, par l'entremise des kiosques de Loto-Québec, vient de nouveau fournir un appui financier à un organisme de la région et accorde un montant de 1 000 \$ à Action Autisme et TED Haute-Côte-Nord Manicouagan. L'argent servira notamment à l'achat de nouveaux meubles pour l'organisme déménagé dans son nouveau local situé au 317-B boulevard La Salle. Sur la photo, Gilles Prévèreault de la Fondation fait la remise du chèque à la coordonnatrice Hélène Gagnon.



Grâce à la collaboration des hôpitaux de Baie-Comeau et de Sept-Îles, de la literie est offerte à des centres de santé des deux pays ciblés.

Projet J'aime mon voisin

En tant qu'église chrétienne nous désirons aider notre population.. C'est pourquoi nous offrons d'aider gratuitement, selon nos disponibilités, toute personne dans le besoin pour des travaux d'entretien non spécialisés. Si cette offre vous intéresse, veuillez nous contacter au 418 293 9345 ou par courriel eeblespoirmail.com.

Péninsule

POINTE-LEBEL

Fadoq

Voyage organisé par la Fadoq

Un voyage s'organise, en collaboration avec le club Fadoq de Pointe-Lebel, du 2 au 7 octobre 2016. Voir de plus près Philadelphie et le pays des "Amish". Un passeport valide est

requis. Pour informations : Ghislaine Savage 418 589-4676 ou Céline Arsenault 418 296-3927.

RAGUENEAU

Paroisse St-Jean-Eudes de Ragueneau 80^e anniversaire de notre église août 2017

Nous sommes à la recherche de

photos d'événements relatant la vie de notre « église » prises à l'intérieur ou vues de l'extérieur, depuis sa construction en 1937 jusqu'à aujourd'hui.

Prière d'identifier vos photos, les personnes, les dates et l'événement, le tout dans une enveloppe. Nous numériserons vos photos et nous vous les retournerons. Ceci est dans le but de faire une exposition en 2017.

Route 138, Ragueneau 418 567-4015.

Pour ceux de l'extérieur qui veulent le faire par courriel, voici l'adresse : fabrique.ragueneau@hotmail.com. Si vous ne pouvez les déposer, téléphonez-nous et nous irons les chercher. Merci de fouiller dans vos photos souvenirs afin de raviver notre intérêt pour notre « église ».

CLUB SOCIAL COLOMBIEN



19, rue Rouleau
(rue du Vieux-Poste)
418 589-5229

FESTIVAL DU BBQ
27 et 28 août 2016
Activités prévues
Concours de BBQ :
27-28 août
Souper style BBQ : 27 août
Soirée dansante : 27 août
Brunch : 28 août
Finale du concours de BBQ :
28 août

Billets en vente
au Club Social Colombien
Pour vous inscrire
au concours de BBQ :
Vous pouvez le faire au
418 297-3140
ou via Facebook :
Chevaliers de Colomb 5229

Pour toutes informations reliées aux activités, veuillez joindre le 418 589-5229
Participez en grand nombre!
Activités ouvertes à toute la population!

Anniversaires FADOQ

- ▶ **CHUTE-AUX-OUTARDES**
Pauline Duchesne, 29 juillet
Mariette Gravel, 30 juillet
Géraldine Savard, 30 juillet
Jean-Marc Desbiens, 31 juillet
Réjean Dumont, 31 juillet
- ▶ **POINTE-AUX-OUTARDES**
Madeleine Lepage, 31 juillet
Richard Gauthier, 1^{er} août
Joseph-Marie Henry, 1^{er} août
- ▶ **MINGAN**
Rita Tremblay, 27 Juillet

<p>Claudette Trudel-Levesque 27 juillet Claude Martineau, 27 juillet Claude Lévesque, 27 juillet Denise Rioux, 27 juillet Rita Tremblay, 28 juillet Rémi Girard 28 juillet Hélène Morissette, 28 juillet Jacqueline Tremblay, 28 juillet Rolande Sirois 29 juillet Rodrigue Dumais, 30 juillet Estelle St-Laurent 30 juillet Alphonse Garon, 30 juillet</p>	
---	--

Anniversaires

<p>Bernard Thériault, 26 juillet Sylvain Forest, 28 juillet Maverick Bussière, 28 juillet Jonathan Sirois, 28 juillet Stacy Morin, 28 juillet Nicole 15 juillet, de tes petits-enfants et arrière-petits-enfants et de ton amoureux GérardXXX France Dufour, 29 juillet Léopold Thériault, 29 juillet Claude Blanchard, 31 juillet Simon Blais, 31 juillet</p>	<p>Marc Martel, 31 juillet Oumar Thiam, 31 juillet Maurice Marmen, 31 juillet Gérard Lacasse, 20 juillet bonne fête à grand-père de tes petits-enfants, arrière-petits-enfants et de ta femme adorée xxx Harold Michaud, 1^{er} août Suzanne Martel, 2 août Yves Thériault, 2 août Jérôme Avoine, 2 août Carolle Sirois, 2 août</p>
--	---

Fleuriste Line Déco

TIRAGE ANNIVERSAIRES DE LA SEMAINE

Présentez-vous chez Fleuriste Line avant le samedi suivant la publication pour réclamer une superbe gerbe de fleurs en collaboration avec Fleuriste Line Déco.

CLAUDETTE MALENFANT

Vous déposez le tout au presbytère aux heures d'ouverture ou à Mme Murielle Gagnon, 305, Route 138, Ragueneau 418 567-4889 ou Mme Denise Ouellet, 214,



Forum Jeunesse Côte-Nord

Vous invite à son assemblée générale annuelle le vendredi 29 juillet prochain, à compter de midi, via conférence téléphonique. Pour connaître le numéro à composer, contacter adamdesbiens@fjcn.qc.ca

Les naissances de la semaine

Marie-Danielle Richard et Paul-André Tanguay, garçon né le 14 juillet (BC)



LE MANIC
L'hebdo des gens d'ici

NOS JOURNALISTES TOUJOURS PRÉSENTS LORS DES GRANDS ÉVÈNEMENTS!

MJ LOCAL

L'APPLICATION MON JOURNAL LOCAL

CONSULTEZ MAINTENANT VOTRE JOURNAL À PARTIR DE VOTRE TABLETTE OU VOTRE MOBILE

Téléchargement à partir de App Store / Google Play



Fibrose kystique Québec

Pensez-vous être à la hauteur de votre souffle?



1^{re} édition du tournoi de golf « Défibrose Open »
- Services Financiers Baie-Comeau
Au profit du comité Côte-Nord de Fibrose kystique Québec

Quoi : Un tout nouveau concept de tournoi de golf qui mariera habileté et capacité physique.

9 trous Shotgun : 4 golfeurs / Formule Mulligan
OU
9 trous Défibrose « Speedgolf » : 2 golfeurs / Formule Mulligan * Places limitées

BBQ et nombreux prix de présence!

Quand : Le dimanche 11 septembre 2016 (Inscription à 12 h 30 et départ à 13 h 30)

Droit de jeu : Foursome : 320 \$
Défibrose : 160 \$
Individuel : 80 \$

Où : Club de golf de Baie-Comeau (les participants désirant faire la location de voiturette doivent s'adresser directement au club: 418 295-1819)

Pourquoi : Défendre votre orgueil en amassant des fonds pour la recherche contre la Fibrose kystique.





Si vous avez des questions sur l'événement, rejoindre le président d'honneur, M. François Paquet, au 418 296-8888 poste 8233. Faire vos chèques au nom de Fibrose kystique Québec.

Notre « Défibrose Open » - Services Financiers Baie-Comeau, un tournoi qui donne du souffle!

Les fonds recueillis permettront de poursuivre la recherche afin de trouver un remède à cette maladie incurable.

Au plaisir de vous accueillir!

En collaboration avec :

Crédit photo: Véronique Lederc

Sur le TERRAIN



LE MANIC
L'hebdo des gens d'ici

lemanic.ca

facebook

Atelier de Pneus Garo fait le tirage d'un BBQ



À la suite du concours « Gagnez un BBQ avec tout achat de 4 pneus », Atelier Pneus Garo a fait le tirage le 2 juin dernier. Le gagnant est M. Eric Althot de Ragueneau. Sur la photo, M^{me} Mélanie Lebreux, représentant M. Althot, reçoit le prix de M. Michel Boulianne, propriétaire d'Atelier Pneus Garo, qui remercie sa fidèle clientèle.

La nouvelle Focus RS est arrivée chez-nous



La nouvelle bête de Ford est arrivée. Venez voir la dernière innovation de Ford Performance. La toute nouvelle Focus RS est arrivée et elle est en exclusivité sur la Côte-Nord, chez Lafèche Auto Ford. Venez rencontrer les conseillers.

La Légion Royale Canadienne soutient la Fondation du CSSS



Lors du tournoi de golf annuel de la Fondation du Centre de la santé et des services sociaux de Manicouagan, les membres de la Légion Royale Canadienne de Baie-Comeau, Yvon Boudreau, Berthold Ouellet, Robert Montigny et Benoît Roy, se sont impliqués afin de soutenir les objectifs de cet événement.

Voyage organisé aux Îles-de-la-Madeleine



Voici un groupe de 38 voyageurs de Baie-Comeau lors de leur séjour aux Îles-de-la-Madeleine, du 10 au 16 juillet derniers, accompagné par Danielle St-Laurent et organisé par le Club Voyage Baie-Comeau. Tous les gens sont revenus ravis de leur expédition! L'an prochain... la destination offerte sera la Nouvelle-Écosse!

Activités au profit de la SLA au Camping Boréal



Une journée au profit de la SLA s'est tenue pour une 3^e année au Camping Boréal. C'est une somme de 1 876 \$ qui a été récoltée. Un dîner au hot-dog, une vente de garage et la vente de billets pour gagner une loge au Drakkar ont permis de ramasser ce montant. Nous voulons remercier nos partenaires : Journal Le Manic, IGA Extra Marché Gagné, la Galerie du Tapis et le Camping Boréal. Une mention spéciale aux membres du club social pour leur participation aux activités ainsi que pour le don de leur moitié/moitié. Merci aux propriétaires du Camping Boréal qui ont redistribué la totalité des entrées sur le site durant la journée. Un grand merci à vous tous! Sur la photo, Carl Castonguay de la Galerie du Tapis et Jimmy Migneault du Camping Boréal qui ont gracieusement donné de leur temps cette journée d'activités

TRN fait un don au Comptoir Alimentaire L'Escale



Le Comptoir alimentaire L'Escale a reçu tout récemment un panier d'épicerie d'une valeur de 1000 \$ de la part de Transport Rodrigue Normand, qui participait à sa deuxième édition. Mme Doris Leblanc, de Transport Rodrigue Normand, en a profité pour confirmer leur participation pour la 3^e et 4^e année.



Des billets pour voir Simple Plan en spectacle le 7 août prochain vous intéressent ?

C'est avec MD Communication que ça se passe. Rendez-vous sur la page Facebook de MD Communication au <https://www.facebook.com/mdcommunicationcotenord/>, aimez et partagez notre page et courrez la chance de vous mériter

une paire de billets

pour l'événement, au Festival Innu Nikamu de Mani-Utenam.



Aimez, partagez... GAGNER!

TELUS 600, boul. Lafèche
Baie-Comeau
détaillant autorisé 418 589-9099



PETITES ANNONCES CLASSÉES

POUR ACHETER.
POUR VENDRE.
Près de
chez vous!



Paule Michaud

DE TADOUSSAC
À BAIE-TRINITÉ
Un seul numéro
418 589-2090
poste 2210

Par courriel : information@lemanic.ca

HEURE DE TOMBÉE : Vendredi 11 h
MODE DE PAIEMENT : Comptant, Visa ou Mastercard

TARIFICATION
20 mots et moins : 9 \$
Mot additionnel : 20 ¢ du mot
Encadrement : 2 \$ additionnel
Inversé : 7 \$ additionnel
Avec photo : 30 \$
Prières et remerciements : 12 \$
Marché aux puces : 99 ¢

(Article d'une valeur de 300 \$ et moins, maximum 4 mots.)

Taxes incluses. Toutes les annonces classées devront être payées avant parution.



SUR PLACE :
770, de Bretagne,
Baie-Comeau

PAR TÉLÉPHONE :
418 589-2090

LE MANIC
L'hebdo des gens d'ici

Logements à louer

BACHELOR meublé, chauffé, éclairé, libre, secteur Marquette. Tél. 418 296-3276

BACHELOR, meublé, chauffé, éclairé, libre 1^{er} août, secteur Marquette. Tél. 418 296-5054

BACHELOR meublé, chauffé, éclairé, entrée indépendante, libre immédiatement, demi sous-sol, boul. Hélène, 450\$/mois. Tél. 418 589-7646 / 418 293-7646

2½ chauffé 523\$ et 4½ non chauffé 680\$, récent sur le plateau, près de l'hôpital et des services, aspirateur central, stationnement déneigé, très propre et tranquille, références demandées. Tél. 418 295-3388 / 514 972-1757

2½ chauffé, éclairé, eau chaude fournie, tout compris. Tél. 418 293-3332 / 418 295-3321

2½ chauffé, éclairé, semi meublé, situé sur le plateau, idéal pour travailleurs, non-fumeur, sans animaux, 500\$/mois. Tél. 418 378-7197 demandez Claudie

2½ chauffé, éclairé, meublé, câble fourni, centre-ville Mingan, près de l'hôpital, laveuse et sècheuse pour une personne, pour travailleur. Tél. 418 589-6444

2½ demi sous-sol, meublé, chauffé, éclairé, pas d'animaux, non-fumeur, références, situé au 946, Henri, très tranquille, libre immédiatement. Prix 470\$/mois. Tél. 418 297-0123

2½ et 3½ à louer, meublé, chauffé, éclairé, secteur Marquette, libre immédiatement. Tél. 418 296-3972 (jour) et 418 296-4670 (soir)

GRAND 2 ½ entièrement rénové, meublé, chauffé, éclairé avec salle de lavage, laveuse et sècheuse incluses, situé sur le plateau, non-fumeur et pas d'animaux. Tél. : 418 295-2629 ou 418 297-2629

2½ situé au 979, de Bretagne, libre immédiatement, non-fumeur, pas d'animaux. Grand 3½ situé au 512, Parfondeval, libre 1^{er} août et 1^{er} octobre, pas d'animaux et non-fumeur. Grand 3½ situé au 486, Parfondeval, libre immédiatement, pas d'animaux et non-fumeur. Tél. 418 589-9649 / 418 297-4129

2½ meublé, chauffé, éclairé, personne très tranquille ou retraitée, situé à Pointe-Label. Tél. 418 293-8075

2½ meublé, près des services, libre immédiatement. Tél. 418 589-4904

2½ secteur Marquette, 2^e étage, maison privée, chauffé, éclairé, eau chaude fournie, semi meublé, personne seule, non-fumeur, pas d'animaux, stationnement déneigé, libre immédiatement, bail 12 mois. Tél. 418 297-8737

TRÈS grand 2½ neuf, chauffé, éclairé, eau chaude fournie, très bien insonorisé, intercom, libre immédiatement. Idéal pour professionnel, centre-ville Mingan. Tél. 418 293-3332

UN MOIS GRATUIT 3½ beaux logements rénovés bien situés, 2^e étage, grand balcon, salle de lavage et aussi 3½ demi sous 415\$/mois, grand stationnement, endroit tranquille. Tél. 418 589-4333 / 418 295-6723

3½ 725, rue Bon Désir (Mingan, près du centre-ville). Beau, grand, propre, lumineux, endroit sécuritaire, chauffé, éclairé, semi-meublé. Immeuble propre et tranquille, logements sécurisés. Pas d'animaux. Visitez www.voltige.ca/location. Tél. 418-297-4544 / 418 297-6008

3 ½ À VOIR au 121 à 125, rue Legardeur, secteur St-Georges, Baie-Comeau, Beaux grands 3½ - 4½ - 5½ - immeuble tranquille, stationnement déneigé, espace de rangement intérieur, possibilité de semi-meublé ou entièrement meublé, balcon, eau chaude fournie, 425\$/525\$/575\$, libres immédiatement. Deux mois gratuits avec bail jusqu'en juin 2017. Tél. 418 297-0201 / 418 665-8281

450\$ - 3½ Legardeur (St-Georges) chauffé, éclairé, buanderie, un mois gratuit Linda/Daniel: 418 297-9042 / 418 295-3814

À LOUER 3½ Dollard-des-Ormeaux, pour informations. Tél. 418 297-0201

3½ à St-Georges, 57, Maisonneuve: Grand logement au palier supérieur, rénové et fraîchement peinturé, tous les rideaux sont fournis, eau chaude incluse, non chauffé, 450\$/mois. Tél. 418 297-5283

3½ boul. Jolliet, semi-meublé, près de l'hôpital, non-fumeur, pas d'animaux. Tél. 418 295-5247

3½ semi meublé, non chauffé, non éclairé, eau chaude fournie, salle de lavage, quartier St-Georges. Un mois gratuit. Soir et fin de semaine Tél. 418 296-0386

3½ chauffé, éclairé, planchers flottants, 400\$/mois. Tél. 418 296-5360

3½ chauffé, éclairé, 530\$/mois, situé au 487, Paul-Eugène, endroit tranquille, références demandées, pas d'animaux, libre immédiatement. Tél. 418 297-9272

3½ chauffé, éclairé, semi meublé, entrée indépendante, 600\$/mois. Tél. 418 293-5165

3½ et 5½ rue Pafondeval, secteur tranquille, bel environnement, libre immédiatement, non-fumeur, pas d'animaux, secteur tranquille, près de tous les services. Contactez M. Jude Gagnon au 418 295-7157

GRAND 3½ secteur Marquette, rue Babel, semi meublé, non chauffé, non éclairé, pas d'animaux, caméra de surveillance, libre immédiatement. Tél. 418 293-7118



Située au 249 de la Falaise. Patio et solarium 3 saisons avec vue sur la rivière Manicouagan. 3 chambres, 2 salles de bain, sous-sol aménagé avec salle télé, grand stationnement.

418 295-4056

À vendre ou à louer

964, Parfondeval
Pour information : Martin Normand
418 806-9490



À VENDRE - NOUVEAU BRUNSWICK

Réfaite à neuf, coin tranquille, vue sur la Baie-Des-Chaleurs. Grandes pièces - beau foyer - laveuse-sècheuse à l'étage inclus ainsi que poêle et réfrigérateur. 3 chambres - sites touristiques à proximité.
Prix demandé : **64 900\$**
No ID et MLS 03415377 Site Century 21 June Macdonald pour voir photos et spécifications
Pour info : Francine et Brian 418 589-9176

LE CARREFOUR DE LA BONNE OCCASION!

STOCK	MARQUE	MODELE	ANNÉE	KM	PRIX
MOTONEIGES USAGÉES, SAISON 2015-2016					
5912	SKIDOO	MXZ X 800 ETEC	2010	15000	7 500 \$
A VENIR	SKIDOO	SCANDIC SWR 600 ETEC	2013	11 000	8 500 \$
A VENIR	SKIDOO	EXPEDITION 600 SDI	2005	7 500	4 500 \$
-----	SKIDOO	SKANDIC SWT 600 ETEC	2013	13000	8 500 \$
USAGÉS POUR LA SAISON 2015-2016					
7745	CANAM	OUTLANDER MAX LTD 800 GRIS	2008	2000	7 500 \$
8067	ARCTIC CAT	TRV 550 GT PS	2011	1900	6 000 \$
8069	CANAM	OUTLANDER MAX LTD 800 GRIS DPS	2010	7500	9 000 \$
BATEAU/MOTOMARINE					
8029	SEADOO	SPORTSTER 15' 155HP	2003	202 HRES	7 750 \$
A VENIR	KAWASAKI	ULTRA 300 LX	2012	40 HRES	8 500 \$
MOTO					
6750	YAMAHA	ROADSTAR 1600	2003	38350	4 500 \$
6369	HONDA	SHADOW 750 ACE	1999	64550	3 000 \$
5321	KAWASAKI	NINJA 250	2009	10	3 000 \$
MOTOCROSS					
7975	KAWASAKI	KX450F EFI	2013	-----	5 300 \$

1884, LAFLECHE 418 295-3030

Routhier AUTOMOBILES INC.
VOITURES D'OCCASIONS
Le spécialiste **EURO CarProof**

JETTA SEDAN
2013, CVT, 45 732 km
14 995 \$

BMW X1
2012, automatique, 56 821 km
24 995 \$

CHRYSLER SEBRING TOURING
2008, automatique, 92 732 km
8 995 \$

VOLKSWAGEN EUROVAN
1994, automatique, 311 372 km
14 995 \$

1943, boul. Laflèche • 418 589-1909

MARQUE/MODÈLE	STOCK	KM	PRIX
2014 Honda CR-V LX	10861	45 778	23 495 \$
2014 Winnebago One BH 32	10812	1 001	39 995 \$
2013 Ram 1500 Outdoorsman, auto. avec mode manuel	5102B	32 225	30 995 \$
2013 Kia Rio, manuelle	5179A	50 903	7 500 \$
2013 Honda Pilot LX, automatique	6172A	73 277	26 495 \$
2013 Honda CR-V EX, automatique	10863	71 006	21 890 \$
2012 Kia Forte Koup, manuelle	6104A	50 137	9 999 \$
2012 Honda Accord Sedan SE	10855	59 145	14 995 \$
2012 Honda CR-V LX, automatique	10860	124 300	16 995 \$
2012 Honda Accord Sedan EX-L V6	6176A	42 889	17 695 \$
2012 Hyundai Elantra GLS, auto avec mode manuel,	6198A	70 520	10 195 \$
2011 Dodge Grand Caravan SE, automatique	6030A	90 578	11 995 \$
2010 Honda CR-V LX, automatique	6144A	69 875	13 995 \$
2008 Honda Civic SDN DX-G, automatique	6091A	136 235	7 995 \$
2008 Buick Allure CX, automatique	6106B	100 127	5 495 \$
2007 Honda Fit Sport	6035A	136 331	5 995 \$
2007 Honda CR-V EX-L, automatique	6064A	139 455	10 995 \$
2006 Honda Civic Sdn LX, automatique	6047A	172 653	5 995 \$
2006 Honda Civic SDN LX	4093A	138 545	6 995 \$
2004 Porsche 911 Carrera C2 convertible, manuelle	10832	46 471	35 995 \$

2014 Ridgeline Sport,
17 938 km
31 995 \$

DÉPÔTS :

Rendez-vous dans votre établissement pour y déposer votre annonce!

SECTEUR EST
Tabagie Baie-Comeau
162, boul. La Salle
418 296-6442

SECTEUR OUEST
Dépanneur Sélect Shell
1065, boul. Lafèche,
Baie-Comeau
418 589-6201

SECTEUR OUEST
Marché Joliet
1768, boul. Jolliet,
Baie-Comeau
418 589-9775

SECTEUR EST
Dépanneur Daka
6, Legardeur, Baie-Comeau
418 296-8825

CHUTE-AUX-OUTARDES
Boucherie chez Fernande Inc.
174, rue Vallée
Chute-aux-Outardes
418 567-8065

POINTE-AUX-OUTARDES
Épicerie Dépanneur
Réjean Vallée
385, Principale
Pointe-aux-Outardes
418 567-2512

GRAND 3 1/2 - \$490. Unité récemment rénovée, très propre, plancher flottant, buanderie sur place, stationnement inclus et près de tous les services, rue Comtois. Appelez Odette 418-378-9068

3 1/2 libre immédiatement, chauffé, éclairé, prise pour installer votre laveuse/sécheuse dans le logement, beau grand logement, petits animaux acceptés, 525\$/mois, situé au 138, Legardeur, quartier St-Georges Tél. 418 297-0505

3 1/2 2^e étage, laveuse et sécheuse fournies, non chauffé, non éclairé, non meublé, non-fumeur, pas d'animaux, rénové, secteur Mingan. Tél. 418 589-3485 / 418 293 2739

LOGEMENT 3 1/2 secteur Mingan, près des services, eau chaude fournie, semi meublé, non chauffé, non éclairé, endroit tranquille, références demandées, 430\$/mois, libre immédiatement. Tél 418 589-5914

3 1/2 meublé, chauffé, éclairé, laveuse et sècheuse avec salle de lavage, situé sur le plateau, non-fumeur et pas d'animaux. Tél 418 295-2629 / 418 297-2629

3 1/2 non chauffé, non éclairé, libre immédiatement, 450\$/mois, secteur Mingan, rue Henri. Tél 418 567-7890 / 418 297-0972

3 1/2 non chauffé, non éclairé, non meublé, rénové, libre immédiatement, secteur Mingan. Tél. 418 296-5420 / 418 293-5420

3 1/2 non meublé, libre, 4 1/2 non meublé, non chauffé, non éclairé, 5 1/2 libre, références demandées. Tél. 418-676-2669 / 418 293-7921

3 1/2 non meublé, non chauffé, non-fumeur, rue Bossé. Tél. 418 589-5315

3 1/2 sous-sol maison privée, chauffé, éclairé, semi meublé, câble et Internet fourni. Tél. 418 294-2403

3 1/2 très grand, demi-sous-sol, semi-meublé, poêle, frigidaire, laveuse et sècheuse, 4 fenêtres de 4 pieds, beaucoup de lumière naturelle, entrée indépendante, non-fumeur, pas d'animaux, libre. Tél. 418 296-4655

3 1/2 au 1027, Comtois situé sur le plateau, eau chaude fournie, non chauffé, non éclairé. Tél. 418-589-7799.

3 1/2 beau, insonorisé, entrée indépendante, éclairé, chauffé, semi meublé, laveuse, sècheuse, poêle, frigidaire, stationnement double. 475\$. Tél. 418-654-8803

3 1/2, non chauffé, meublé, eau chaude fournie Tél. 418 295-6548 / 418 297-8141 / 418 567-7940

À LOUER 3 1/2 secteur Mingan, 1^{er} mois GRATUIT, près du centre-ville, coin tranquille, chauffé, éclairé, cuisinière, réfrigérateur inclus, libre immédiatement. Tél. 418 297-4544

MAISON privée, demi sous-sol, très grand 3 1/2 semi-meublé, chauffé, éclairé, 540\$/mois, non-fumeur, travailleur de jour seulement, pas d'animaux, libre 1^{er} aout. Tél 418 589-2984

SECTEUR Marquette, Roméo Vachon 3 1/2 2^e étage, chauffé, éclairé, poêle, réfrigérateur, buanderie au sous-sol, 520\$/mois, libre 1^{er} septembre. Tél. 418 378-8039 / 418 295-7157

1391 ANTICOSTI, secteur Mingan 4 1/2 et 3 1/2 bloc sécurisé, endroit tranquille, libre immédiatement, caméra de surveillance, espace commune, chauffé, éclairé, prix révisé à la baisse. Tél. 418 296-3151

4 1/2 - un au premier et un au deuxième, non meublé, non chauffé, non éclairé, libre immédiatement, situé au 471 Benoît, 635\$/mois, références demandées, pas d'animaux. Tél. 418 297-0106

4 1/2 chauffé, éclairé. Tél. 418 296-1628

CENTRE DE THÉRAPIE POUR HOMME



- Alcool
- Drogue
- Médicaments

www.pointderencontre.ca
418 589-7551

4 1/2 non chauffé, non éclairé, non meublé, 2^e étage, 500\$/mois, sur le plateau, près du cegep et de l'hôpital, libre immédiatement. Tél. 418 589-9818

4 1/2 secteur St-Georges, 4, rue Couture, rénové et peinturé, grande cuisine, 2 belles chambres, grand balcon de bois tout neuf, aussi tous les rideaux fournis, 560\$/mois, non chauffé, non éclairé. Pour info: 418-297-5283

4 1/2 1^{er} plancher avec balcon, non chauffé, non éclairé, eau chaude fournie, face à l'aréna Marquette, libre immédiatement. Tél. 418 294-4143/ 418 293-4415

4 1/2 2^e plancher, eau chaude fournie, 585\$/mois, libre. Tél. 418 293-4355

4 1/2 à louer libre immédiatement, non meublé, non chauffé, non éclairé, pas d'animaux, références demandées, 575\$/mois, bail à l'année, rue Damase-Potvin. Tél. 418 293-4611

À VISITER grand 4 1/2 complètement rénové, plus salle de lavage, non-éclairé, eau chaude fournie, endroit tranquille, pas d'animaux. Idéal pour personne retraitée, libre immédiatement. Tél. 418 297-9683

LES PUCES de BAIE-COMEAU

4 pneus d'été neufs P175/65R14 200\$	418 378-7101
ABRI moustiquaire 75\$	418 589-3322
ARMOIRES cuisine chalet camp 300\$	418 296-2477
BIBLIOTHÈQUE 5 tablettes acajou 40\$	418 296-4282
BICYCLETTE casque homme 150\$	418 589-3236
BYCYCLETTE JR sport 80\$	418 293-7545
CAFETIÈRE 100 tasses électrique 95\$	418 296-6040

CANOT Radisson 13 pi. 275\$	418 589-3803
CASQUE sunblast 300\$	418 296-6040
CHAISE antique 100\$	418 293-7545
CLEAR pour auto 250\$	418 296-6040
CLIMATISEUR 15000btu 250\$	418 294-4441
COFFRE outils base vide 75\$	418 296-6040
COIN mobile poêle à bois 100\$	418 293-7545
CONGÉLATEUR 18 p.c. vertical 200\$	418 567-1405
DIVAN 3 mcx antiquité 200\$	418 293-7545
DIVERS tapis décor maison 50\$	418 293-7545
FUSIL à peindreur Dévilbis 150\$	418 296-6040
GRAND frigidaire stainless 200\$	418 293-7545
LOT peinture Dupont couleur 300\$	418 296-6040
PARASOL chaise plage neuve 10\$	418 293-7545

Play Station 11 XBOX 100\$	418 293-7545
POÊLE 24" 200\$	418 297-3567
SAC d'école fille 12\$	418 589-9873
SOMMIER neuf bois 54" 100\$	418 293-7545
TABLE neuve bois céramique 250\$	418 293-7545
TONDEUSE à gaz 60\$	418 295-2536
TONDEUSE 60\$	418 589-3905



ARTICLE D'UNE VALEUR DE 300 \$ ET MOINS

LE CARREFOUR DE LA BONNE OCCASION!

NISSAN
Innovover pour exalter

Baie-Comeau PLUS DE 200 VÉHICULES DISPONIBLES

TOYOTA RAV4 LE 4RM 2015
PRATIQUEMENT NEUF
Transmission automatique
8 250 km

26 995 \$

BAIE-COMEAU NISSAN
1965, avenue du Labrador, Baie-Comeau
418 296-3422

DUMONT
CHRYSLER

15196	JEEP RENEGADE NORTH	2015	11 351 KM	27 995 \$
15193	JEEP RENEGADE SPORT 4X4	2015	501 KM	25 495 \$
4142A	CHRYSLER 200 S	2013	35 037 KM	16 995 \$
6203A	CHRYSLER 200 S	2015	21 015 KM	25 365 \$
6175A	RAM 1500 OUTDOORSMAN	2014	17 171 KM	34 364 \$
5018A	DODGE GRAND CARAVAN	2014	17 812 KM	21 995 \$
P134	CHRYSLER 200 TOURING	2012	40 245 KM	11 995 \$
6302A	JEEP WRANGLER UNLIMITED SAHARA	2014	45 236 KM	39 464 \$
15242	JEEP RENEGADE TRAILHAWK	2015	501 KM	30 495 \$
15158	RAM PROMASTER CITY CARGO VAN SLT	2015	501 KM	24 995 \$
15127	RAM PROMASTER CITY CARGO VAN ST	2015	501 KM	24 995 \$

799, boul. Lafèche, Baie-Comeau
418 589-1717
dumontchrysler.com

MANIC TOYOTA

STOCK	MARQUE/MODÈLE	ANNÉE	KM	PRIX
16-074A	Toyota Corolla XRS	2009	69 433	10 995 \$
15-151A	Toyota Matrix	2012	62 853	12 450 \$
15-033A	Toyota Corolla Sport	2007	100 431	7 995 \$
15-266B	Toyota Matrix XR	2010	39 417	11 995 \$
M-211	Toyota Camry LE	2012	62 367	14 950 \$
M-181	Toyota Corolla CE	2010	64 319	9 350 \$
15-192A	Toyota Corolla CE	2010	48 748	9 350 \$
16-014A	Toyota Corolla LE	2010	64 833	9 550 \$
M-243	Toyota Yaris LE	2012	45 747	11 995 \$
M-240	Toyota Matrix Amélioré	2012	40 481	12 950 \$
16-068A	Toyota Venza Premium	2010	101 862	15 950 \$
16-081A	Toyota Venza TA	2011	33 357	15 995 \$
16-093A	Toyota Rav4 Sport	2010	77 757	16 950 \$
M-227	Toyota Rav4 Sport	2012	62 739	18 450 \$
M-247	Toyota Rav4 Touring	2012	53 371	18 950 \$
16-207AA	Toyota Corolla Sport	2005	180 935	4 450 \$
16-114A	Toyota Camry SE	2003	74 336	4 995 \$
16-158A	Toyota Camry SE	2007	114 480	9 995 \$
16-200A	Toyota Rav4 XLE	2013	59 833	22 950 \$

264, boulevard La Salle, Baie-Comeau
296-9555 manictoyota.com

VÉHICULES CERTIFIÉS

POUR ACHETER.
POUR VENDRE.

Près de
chez vous!



Paule Michaud

DE TADOUSSAC À BAIE-TRINITÉ

Un seul numéro 418 589-2090

poste 2210

HEURES DE TOMBÉE VENDREDI 11H00

LE MANIC

L'hebdo des gens d'ici

4½ au 1^{er} étage, 550\$/mois, libre 1^{er} août. Tél. 418 295-6922 / 418 298-0022

BEAU grand 4½ rénové, 2^e étage, grand balcon à l'arrière avec corde à linge, entrée laveuse-sécheuse dans la salle à manger, lave-vaisselle inclus, chauffé, 650\$/mois. Tél. 418 295-6922 ou 418 298-0022

COOPÉRATIVE Des Cèdres 4 - 4½ avec 1 enfant 5½ - 2 enfants. Libre immédiatement. Tél. 418 295-1455

À VOIR au 17, rue Couture, superbe grand 4½, entièrement rénové à neuf, secteur St-Georges Baie-Comeau, avec balcon avant et galerie arrière, très belle cuisine, stationnement déneigé, 595\$ non chauffé, non éclairé, libre 1^{er} septembre. Tél. 418 297-0201 / 418 655-8281

4½ non chauffé, non éclairé, libre immédiatement, secteur Marquette, 9, Roméo-Vachon, libre immédiatement. Tél. 418 296-3992 / 418 293-2392

À VOIR au 44, rue du Parc, secteur Marquette, Baie-Comeau. Beau grand 3½ et 4½, 2^e étage avec balcon et porte patio, planchers de bois et céramique, libre immédiatement, situé dans un immeuble tranquille et sécuritaire, avec intercom, stationnement déneigé, buanderie, chauffé, éclairé, eau chaude fournie. **DEMANDEZ POUR SUPER PROMOTION.** Tél. 418-297-0201 / 418 655-8281

4½ non chauffé, non meublé, non éclairé, eau chaude fournie, non-fumeur, pas d'animaux, 2^e étage, libre immédiatement. Tél. 418 589-6387 / 418 589-3618

4½ rénové, repeint et propre, au 9-13-15 avenue Couture, secteur St-Georges, près école, 575\$/mois, juillet 5½ 675\$/mois, 2 ans 3 mois gratuits ou 1 an 1 mois gratuit (négociable). Tél. 1 877 426-6097

4½ secteur Marquette, avenue Laurier, 1^{er} plancher, non chauffé, non éclairé, 2 stationnements, 580\$/mois. Tél. 418 293-3275

4½ secteur Mingan, près de l'hôpital. Libre en septembre. Logement rénové, endroit tranquille. Se loue 635\$/mois chauffé, non-fumeur, pas d'animaux. Tél. (418) 445-1258

4½ situé au 365, de Puyjalon. Non chauffé, non éclairé. Rez-de-chaussée. Entrée indépendante. Immeuble tranquille. Porte patio donnant sur la cour extérieure. Stationnement déneigé. Entrée laveuse-sécheuse. Non-fumeur. Références demandées. Disponible à partir du 1^{er} juillet. 595\$/mois. Tél. 418 589-2279

4½ situé sur le plateau, entièrement rénové, stores et eau chaude fournie, endroit tranquille, références demandées. Rés. 418 589-3436 / 418 445-3436

4½ St-Georges, non chauffé, non éclairé, patio, aspirateur central, aires ouvertes, pas d'animaux, 500\$/mois. Tél. 418 296-8502

4½ très lumineux, chauffé, eau chaude fournie, libre immédiatement, 545\$/mois, 57, Babel. Tél. 418 293-5749

UN MOIS GRATUIT 3 grands 4½, un demi-sous-sol, 570\$/mois, premier plancher, 680\$/mois et 2^e plancher 640\$, non chauffé, non éclairé, libre immédiatement, rue Mingan, proximité des services, entrée indépendante et très sécuritaire. Cell. 418 378-8039 / 418 295-7157

4½, chauffé, déneigé, non éclairé, non meublé, libre immédiatement, aucun animal en tout temps, non-fumeur, références demandées. Tél. 418 589-4195

4½, non chauffé, 610\$/mois, récent sur le plateau, près de l'hôpital et des services, stationnement déneigé, très propre et tranquille, références demandées. Tél. 418 295-3388 / 514 972-1757

4½, non chauffé, non éclairé, non meublé, pas d'animaux, non-fumeur, entrée et stationnement indépendants. Tél. 418 296-9829

COOPÉRATIVE de l'Horizon 702, rue Bossé, 3 - 4½ à louer. Tél. 418 589-8217 / 418 297-1205

GRAND 4½ refait à neuf. Quartier St-Georges, eau chaude fournie, libre 1^{er} septembre, chat opéré accepté et références demandées. Tél. 418 378-9432 / 418 293-1945

5½ au 25, Donald-Smith, 3^e étage avec balcon près d'un parc, stationnement et cabanon, non chauffé, non éclairé, libre immédiatement, 610\$/mois. Tél. 418 298-2484 / 418 296-3353

4½ et 5½ à louer Père-Arnaud, nouvelle administration. Logements rénovés, références demandées et enquête de crédit. Cell. 418 297-6732 jour / 418 296-9492 / 418 296-3988

BEAU 5½, chauffé, eau chaude fournie, non éclairé, 670\$/mois, près des services, secteur Marquette, libre immédiatement. Tél. 418 665-5774

5½ chauffé, eau chaude fournie, libre immédiatement, secteur Marquette. Tél. 418 589-6877

5½ chauffé, non éclairé, secteur Mingan, espace de rangement dans une remise, libre immédiatement, 700\$/mois. Tél. 418 567-7890 / 418 297-0972

COOPÉRATIVE du Mirage Baie-Comeau Marquette 5½, près des écoles et aréna, pas d'animaux, libre immédiatement. Tél. 418 298-1777

GRAND 5½ situé au 32, Donald Smith, près piscine, terrain de tennis et polyvalente, libre immédiatement. Tél. 418 296-9717

5½ disponible très propre, Baie-Comeau Mingan. Une entrée indépendante de style condo, échangeur d'air, grand balcon, intérieur à aire ouverte, ilot rangement intérieur. Immeuble très récent et sécuritaire. Faites vite et contactez Nadine au 418-445-0494

À voir absolument! Beau et très grand 5½, secteur Marquette, avec balcon, coin tranquille, libre immédiatement. 418 295-8045 pour discuter de notre promotion.

5½ Place Paul-Eugène, 1^{er} plancher, eau chaude fournie, 685\$/mois. Tél. 418 293-4355

5½ secteur Mingan, remise, entrée laveuse-sécheuse, balcon, libre immédiatement, chauffage et eau chaude inclus: 710\$/mois, libre immédiatement. Tél. : 418 297-9997

5½ secteur Mingan, remise, entrée laveuse-sécheuse, balcon, plafonds cathédrales, libre immédiatement, chauffage et eau chaude inclus: 650\$ à 745\$/mois. Tél. : 418 295-3347

BEAU 5½ rénové, sous-sol, endroit tranquille, secteur Mingan, non-fumeur, enquête de crédit et références demandées, libre 1^{er} juillet. Tél. 418-589-1770 / 418-293-3957

GRAND 5½ non éclairé, chauffé, situé au 83, Babel, secteur Marquette, 2^e étage, pas d'animaux, 625\$/mois. Tél. 418 295-6705 / 418 296-3702

CHALOUPÉ Princecraft SpringBok

Modèle Seasprite 12 pieds
Moteur Yamaha, 4 forces
Très bonne condition
Prix 2 500 \$
418 587-4036

84 / 86 BABEL, beau grand 5½ 2 balcons, vue arrière sur le parc, 4½ libre immédiatement, secteur Marquette. Tél. 418 296-3151

APPARTEMENTS et chalets 1, 2 et 3 chambres, rénovées, tout inclus, à 20 minutes de Baie-Comeau. Manic 2. Idéal villégiateur et travailleur. Sécuritaire et tranquille. Ménage et Wi-Fi inclus. Tél. 418 294-2472

Bungalow à vendre

BUNGALOW à vendre, 3 chambres, près des écoles, situé au 1121 De Puyjalon. Prix 149 900\$. Tél. 418 293-7684

BUNGALOW à vendre 1974, style plain-pied, quartier St-Sacrement. Grande maison 4 chambres, ajout d'une verrière 4 saisons, beaucoup de rangement, rénovations, prix négociable. Tél. 418 589-2334

Maisons/Mobiles à vendre

MAISON À VENDRE en brique, secteur Mingan, près de l'école Trudel, grand terrain avec 2 entrées indépendantes. Poêle à bois récent, 3 chambres à l'étage et grande possibilité au sous-sol. Évaluation 138 000\$. Faites votre offre. Info 418 293-2281

MAISON mobile à vendre La Québécoise, 114 Crémazie Baie-Comeau, très bien entretenue, très grand terrain. Contactez Bruno après 17h 418 293-2710

Maisons à louer

HAUT de maison avec garage, libre immédiatement, chauffé, éclairé, 990\$/mois. Tél. 418 589-9003

MAISON à louer, 3 chambres, électricité non comprise, remise. Non-fumeur, non meublé, pas d'animaux, 720\$/mois, libre immédiatement, secteur Mingan. Tél. 418 589-6787

Chambres à louer

CHAMBRE à louer, située près du centre d'achat - cegep - hôpital. Tél. 418 589-9112 / 418 296-8853

CHAMBRE secteur Marquette tout inclus, entretien, TV, Internet haute vitesse, buanderie, literie, entrée indépendante, stationnement et déneigement, pour travailleurs, pas d'animaux et non-fumeur. Contactez Daniel 418 295-5018, à partir de 16h Marie-Claude 418 298-0960

CHAMBRE à louer, peut se faire à manger, pour travailleur seulement. Tél. 418 589-6248

LOCAUX À LOUER

Carrefour du Plateau Baie-Comeau

(PLAZA DES RIVES)

1008 PIEDS CARRÉS

684 PIEDS CARRÉS

331 PIEDS CARRÉS

250 PIEDS CARRÉS

SALON DE COIFFURE

371 PIEDS CARRÉS

TOUT AMÉNAGÉ

CONTACTEZ YVES BRISSON

CELL. : 418 293-6978

LE CARREFOUR DE LA BONNE OCCASION!

GRAND CHOIX DE CAMIONS USAGÉS BAS KILOMÈTRAGE

NOUS DONNONS LA GARANTIE "PEP ÉTENDUE" D'UNE DURÉE DE 6 MOIS ET / OU 10 000 KM

SUR TOUT LES VÉHICULES DE MOINS DE 10 ANS / 160 000 KM ÉLIGIBLES

TSTOCK	MARQUE	ANNÉE	KM	PRIX
T8336A	Ford Escape AWD Titanium, 4 cyl, auto, 4 ptes	2014	57 625	27 995,00 \$
16A13A	Mazda Mazda 3 Sport GT, 4 cyl, auto, 4 ptes	2014	18 910	21 995,00 \$
ACCCM	Ford Escape SE AWD, 4 cyl, auto, 4 ptes	2014	29 005	24 695,00 \$
T8217A	Ford Escape AWD SEL, 4 cyl, auto, 4 ptes	2013	50 825	20 995,00 \$
16MR6	Ford F-150 S-Crew 4X4, V8, auto, 4 ptes	2013	22 907	34 995,00 \$
16AV9	Ford F-150 S-Crew 4X4, V8, auto, 4 ptes	2013	38 797	31 995,00 \$
ACCGM	Ford F-150 S-Crew Lariat, 4X4, 6 cyl, 4 ptes	2012	67 650	34 995,00 \$
T8386A	Ford F-150 S-Cab 4X4, 6 cyl, auto, 2 ptes	2011	84 980	24 995,00 \$
T8387A	Ford Ranger Sport, 6 cyl manuelle, 2 ptes	2010	108 572	16 995,00 \$
T8417A	Toyota Corolla CE, 4 cyl, auto, 4 ptes	2009	61 687	9 995,00 \$
T8241A	Chevrolet Malibu LS, 4 cyl, auto, 4 ptes	2008	69 005	7 995,00 \$
T8424A	Toyota Yaris, 4 cyl, auto, 4 ptes	2007	121 167	5 495,00 \$



707, boul. Lafleche, Baie-Comeau
418 589-3714 • 1-888 295-3714 www.laflecheautoford.com



STOCK	MARQUE/MODÈLE	ANNÉE	KM	PRIX
16325A	Mazdaspeed 3 groupe technologie	2013	64 618 km	17 990 \$
22524	BMW M3 Cabriolet- 414 HP, manuelle	2008	50 824 km	36 990 \$
16 312A	Mazda CX-9 GS AWD, V6, automatique	2010	63 545 km	16 990 \$
16095A	Mazda CX-5 GT, AWD	2014	57 600 km	24 990 \$
16323A	Mazdaspeed 3, Technologie	2011	65 548 km	15 890 \$
22526	Mazda CX-5 GT, AWD	2016	19400 km	32 490 \$
16362A	Mazda 3 GX, manuelle, a/c, mags	2011	80 235 km	7 990 \$
16299A	Mazda 5 GT, automatique	2012	72 405 km	13 490 \$
16337A	Mazda 3 GS SKYACTIV, automatique	2013	21 477 km	14 990 \$
16264A	Mazda CX-9 GT AWD, cuir, toit, GPS, DVD	2011	58 524 km	22 990 \$
16211A	Hyundai Santa Se Sport AWD, v6, toit	2010	99 158 km	11 990 \$
16367A	Kia Sportage LX intégrale	2011	72 756 km	12 990 \$
16358A	Mazda 3 GX automatique, climatiseur	2010	134 588 km	7 490 \$

25, boul. Comeau, Baie-Comeau
418 296-2828
baiecomeaumazda.com

LES MAREES Prédiction des marées pour sept jours LIEU: BAIE-COMEAU	2016-07-27 (MERCREDI)			2016-07-28 (JEUDI)			2016-07-29 (VENDREDI)			2016-07-30 (SAMEDI)			2016-07-31 (DIMANCHE)			2016-08-01 (LUNDI)			2016-08-02 (MARDI)		
	HAE	(M)	(PI)	HAE	(M)	(PI)	HAE	(M)	(PI)	HAE	(M)	(PI)	HAE	(M)	(PI)	HAE	(M)	(PI)	HAE	(M)	(PI)
02:12	0.7	2.3	03:27	0.8	2.6	04:46	0.7	2.3	05:59	0.6	2.0	00:20	3.4	11.2	01:18	3.6	11.8	02:08	3.7	12.1	
08:18	2.9	9.5	09:26	2.7	8.9	10:41	2.6	8.5	11:54	2.6	8.5	07:02	0.4	1.3	07:55	0.3	1.0	08:42	0.2	0.7	
14:33	0.6	2.0	15:38	0.7	2.3	16:46	0.7	2.3	17:52	0.6	2.0	12:57	2.7	8.9	13:51	2.9	9.5	14:38	3	9.8	
20:58	3.1	10.2	22:06	3.2	10.5	23:16	3.3	10.8				18:52	0.5	1.6	19:45	0.4	1.3	20:33	0.3	1.0	

Source : Pêches et Océans Canada

Comment faire un succès de votre Vente de Garage!

Annoncez-la dans notre section spéciale «VENTE DE GARAGE» des petites annonces du

LE MANIC

L'hebdo des gens d'ici

En plus recevez 2 affiches couleur 11" x 17" pour indiquer le lieu de votre vente de garage.

Le forfait «VENTE DE GARAGE» comprend une annonce encadrée dans le Journal Le Manic. De plus, recevez 2 affiches couleur spécialement identifiées avec espace réservé pour inscrire l'adresse de votre vente.

Les petites annonces:

418 589-2090

20\$

Taxes incluses



BATEAU Champion 1995, 18 pieds, open deck, moteur Mercruiser 135 ph inbord. Prix : 8 500\$. Tél. 418 296-9492 / 418 293-3970

Roulottes à vendre

ROULOTTE de camping, Palom 2006, 23 pieds, 7 800\$. Tél 418 589-9803

ROULOTTE Prowler 1998, model 22 LW, suspension refaite au complet et surélevée. Idéal pour chasse et pêche, la toile de l'auvent est neuve et tout est en état de marche, air climatisé, chauffage, micro-ondes, frigo, poêle, etc. Prix 4 900\$. Tél. 418 589-3803

Animaux à vendre

ANIMALERIE Scoubizoo, présentement disponible chiots Chihuahua et chiots Caniche. Tél. 418 589-4888

Bois à vendre

BOIS DE CÈDRE À BAIE-COMEAU, directement du fabricant, prix imbattable, lambris, déclin extérieur, 2X4, 2X6, 2X8, 4X4, 6X6 tout le bois qu'il faut pour votre patio, clôture, gazebo tout selon votre goût. Fabrication LAM INC. Tél 418-296-9565

RÉSERVEZ votre bois maintenant! Érable et merisier sec, 125\$/la corde. Tremble sec, 60\$/la corde (idéal pour le camping et les garages), bois mêlé sec 80\$ / la corde. Possibilité de livraison, disponible maintenant. Contactez Germain 418-445-9342

Courrier du coeur

Je recherche femme sérieuse, pas de drogue et alcool modéré, mince, entre 50 et 60 ans, aimant le sport, la pêche, la moto et autres. Pour m'accompagner dans les sorties, etc. Si intéressée, télécopier : 418 293-9197

Divers à vendre

MOTEUR Honda 4 temps 20 forces à l'état de neuf. Année 2014, prix 3 100\$. Tél. 418 296-6040

FILIÈRE grosseur 3/8 à 1 pouce. Couverte neuve pour couvrir van de chips. Lift pour transporter. Table de patio 10X10 avec parasol et 6 chaises. Tél. 418 589-2258

GÉNÉRATRICE Yamaha 2500 watt, très peu servie, 800\$. Soudeuse à gaz Lincoln 400 ampères, 800\$. Tél. 418 589-7646 / 418 293-7646

Locaux à louer

LOCAL industriel à louer. Superficie locale de 3069 pieds carrés. Un pont roulant de 2 tonnes plus 2 potences ainsi que 2 bureaux indépendants, situé au 1323, Industriel (secteur Mingan) porte # 3. Pour information, rejoindre Audrey Laplante au 418-297-7196

MINI entrepôt 10X12, porte de garage 5X7, locaux de différentes grandeurs à louer, accès en tout temps, surveillance par caméra, prix compétitifs. Tél. 418 589-9003

Vous cherchez un local pour vos activités sportives? Nous avons une solution clé en main pour vous. Tél. 418 297-9523

LOCAL à louer ou à vendre, centre-ville, peut être libéré immédiatement, prix à discuter, stationnement privé, près des écoles et des services, peut être opérationnel pour boucherie, épicerie et bureau. Pour plus d'information demander Alain au 418 297-3206

Récupération

Je récupère tondeuses et souffleuses à votre domicile, je vous sauve temps et argent, je vous débarrasse. Tél. 418 295-2536

Offre de service

TIREUR de joints et peintre, 25 ans d'expérience, RBQ 2403-4241-50, demandez Magella. Tél. 418 293-9420

DÉMÉNAGEMENT S.B. service de déménagement résidentiel et commercial, courte ou longue distance, estimation gratuite Baie-Comeau. Informations Stéphane 418 297-9795

J'OFFRE mes services pour faire du débroussaillage, soit de trail, de chasse, de pêche et d'autres. Contactez M. Houde au 418 295-3226

Offre d'emploi

MENUISIER hors CCQ, environ 35 h/semaine, pour rénovations résidentielles, Construction G. Lavoie Tél. 418 297-0435

Camp d'été

ENCOURAGER les jeunes entre 8 à 13 ans à apprendre l'anglais dans une ambiance de vacances. Tél. 418 297-5631 ou par courriel cliff05@globetrotter.net

Recherche

J'AIMERAIS faire monter un Power Point de ma famille. L'adolescent (te) devra travailler avec moi à la maison, secteur Trudel. Demandez M^{me} Normand au 418 589-2121

RECHERCHE aide en résidence pour entretien ménager, service de repas et autres tâches connexes, 15h/semaine, vendredi, samedi, de jour. Contactez Geneviève Lacerte 418-589-7174

PERSONNE demandée avec habileté pour travaux et réparations de tous genres dans immeuble à logement, possédant ses propres outils et son véhicule 20 à 30 heures/semaine, 15\$ de l'heure déclaré. Demandez Yvon 418 297-0201 / 418 655-8281

Commerces à vendre

ANIMALERIE Scoubizoo. Pour informations 418 297-4308

LE RESTAURANT Le Petit-Goûter du centre d'achat Lafleche est à vendre. Acheteur sérieux seulement. Tél. 418 589-9983 demandez Pauline

LE FRIGO BAR LAITIER situé au 342B, Lasalle, personne sérieuse seulement. Si intéressé communiquez au 418 296-6780

Remerciements

PRIÈRE infaillible à la Vierge-Marie. Fleur toute belle du Mont Carmel, vigne fructueuse, splendeur du ciel, mère bénie du fils de Dieu, assistez-moi dans mes besoins. Ô étoile de mer, aidez-moi et montrez-moi ici même que vous êtes ma mère. Ô Sainte-Marie, mère de Dieu, reine du ciel et de la terre, je vous supplie du fond du cœur de m'appuyer dans cette demande (Formuler ici sa demande). Personne ne peut résister à votre puissance. Ô Marie, conçu sans péché, priez pour nous qui avons recours à vous (3 fois). Sainte-Marie, je remets cette cause entre vos mains (3 fois). Faire cette prière 3 jours de suite et vous devez ensuite la publier et la faveur sera obtenue. M.B.

Agences/Rencontres

SERVICE RENCONTRE. Relations Longterme, ESSAYEZ GRATUITEMENT!!! 1-888-451-7661. Appelez # 7878 ou 1-866-634-8995. Adulte 1 à 1 en direct appelez: 1-877-347-9242. ou #5015. Rencontrez des femmes célibataires de votre région. 1-888-571-5763 (18+)

Argent à prêter

310-PRÊT : Prêt de 500\$ à 1000\$. Aucune enquête de crédit. Approbation en 5 minutes. Ouvert 7 jours de 8h à 20h. Compose sans frais : 310-PRET

Divers à vendre

Adam et Eve. Nudisme, gens libérés, chalets à louer, VR bienvenus. Brochure gratuite. Du 4 au 9 août, Festival Érotique, 11 au 16 août Festival échangiste. . www.camping-adam-et-eve.comTel: 819-336-4320.

Santé

CANADA BENEFIT GROUP - Vous ou quelqu'un que vous connaissez souffre d'un handicap? Obtenez jusqu'à 40,000\$ du gouvernement du Canada. Appelez sans-frais au 1-888-511-2250 ou visitez-nous au www.canadabenefit.ca/fr/evaluation/

Moto Ducati,

800 SS, 2006, 180 00KM,
5 200 \$ ou offre raisonnable
acceptée au
418 768-6043

VENTE DE GARAGE

761, rue Granier, Pointe-Label

Samedi et dimanche
30 et 31 juillet
9 h à 16 h

Meubles intérieurs et extérieurs, elliptique, électronique, antiquités, etc.

Chalets à vendre

CHALET en bord de mer et camp de chasse pêche, secteur Baie-Trinité, motorisé 34 pieds, bateau 31 pieds avec remorque, Côte à Côte Rhino 660. Tout doit être vendu. Pour info 418 350-1218

CHALET à rénover, situé au lac Acide (des fourches) sur le chemin de la petite Coopérative, 30 minutes de Baie-Comeau, accès privé. Deux chambres, cuisinette, salon, salle de bain, chauffage au bois et à l'huile, éclairage capteur solaire. Magnifique vue sur le lac, chasse au gros et petit gibier, pêche. Prix 20 000\$ négociable. Tél. 418 567-4576

CHALET situé à 1, Rivière Manicouagan, près du Barrage Manic 2, intérieur fini en gypse, environ à 25 minutes de Baie-Comeau. Tél 418 296-3118 (pour plus d'info)

CHALET à vendre au lac Provencher, chemin de la Toulustouc. Tél. 418 589-6956

Véhicules/Camions à vendre

DODGE Dakota Sport, 2000, 4X4. Tél. 418 568-7583

PROBLEME de drogues?

Réunion **MARDI 20H** 170, boul. La Salle sous-sol unité Dornémy

Réunion **JEUDI 20H** 691, rue Jalbert

NA

NARCOTIQUES ANONYMES

1 855 544-6362

Alcooliques Anonymes

AA

Quelqu'un est là pour t'écouter

1 866 376-6279

Un lieu offrant
une ambiance
chaleureuse...

L'Hospitalière
Centre de jour

Pour recevoir des
personnes malades
et offrir du répit aux proches!
418 589-7705

La Vallée
des Roseaux

L'ARC-EN-CIEL
SUPPORT et ENTRAIDE
pour personne vivant un DEUIL
causé par maladie - accident - suicide

Groupe de 11 rencontres | Service de Café-Rencontre
Conférence sur demande | Pour les personnes de 12 ans et plus.

Informez-vous!
Denise : 418 296-3246 | Yolande : 418 589-8055

Nécrologie

Déjà 7 ans



**MME JEANNINE
COUTURIER**

Déjà 7 ans, tu nous quittais pour un monde meilleur.

Pendant cinquante ans, tu as été une merveilleuse épouse affectueuse et généreuse ainsi qu'une bonne maman et grand-maman pour les enfants et les petits-enfants.

Je demande à Dieu d'aller te rejoindre un jour dans l'Éternité, avec tous ceux que nous aimions.

Ton époux Jeannot Ruest et la famille.

Messe anniversaire



**M. JEAN-MARC
LAFONTAINE**

Déjà un an

Le temps passe mais n'effacera jamais dans nos cœurs ce que cet Être cher, Jean-Marc, a été pour nous.

Déjà un an que tu nous as quittés, cher mari, cher papa, cher grand-papa laissant un grand vide dans notre vie...

Vous avez eu la délicatesse de partager cette grande peine avec nous, parents et amis (es), MERCI à chacun de vous.

La messe anniversaire le 17 juillet en la paroisse St-Nom-de-Marie de Baie-Comeau aux intentions de notre père fut célébrée.

«Merci à vous tous»

Mariette, Martin, Caroline, Richard, Vicky et Émile

FONDATION
du Centre de santé et de
services sociaux de Manicouagan

Un don à la mémoire d'un être cher à la
Fondation de votre centre de santé :
un geste de COEUR ...
pour la SANTÉ des gens qui demeurent !

Les dons peuvent aussi être dédiés aux secteurs :

- hospitalier (Hôpital Le Royer)
- communautaire (CLSC)
- hébergement et soins de longue durée (Centres N.-A.-Labrie et Boisvert)

**Cartes de dons disponibles
dans les salons funéraires**
ou sur le site web :
www.csssmanicouagan.qc.ca
ou par téléphone : 418 589-3701 poste 2293

Parce que la vie continue

À ceux que j'aime... et qui m'aiment

Si vous en avez besoin, appelez-moi et je viendrai!

Quand je ne serai plus là, lâchez-moi!
Laissez-moi partir
Car j'ai tellement de choses à faire et à voir!
Ne pleurez pas en pensant à moi!
Soyez reconnaissants pour les belles années
Pendant lesquelles je vous ai donné mon amour!
Vous ne pouvez que deviner
Le bonheur que vous m'avez apporté!
Je vous remercie pour l'amour que chacun de vous m'a démontré!
Maintenant, il est temps pour moi de voyager seul.
Pendant un court moment, vous pouvez avoir de la peine.
La confiance vous apportera réconfort et consolation.
Nous ne serons séparés que pour quelque temps!
Laissez les souvenirs apaiser votre douleur!
Je ne suis pas loin et la vie continue!

Même si vous ne pouvez me voir et me toucher je serai là!
Et si vous écoutez votre cœur, vous sentirez clairement
La douceur de l'amour que j'apporterai!
Quand il sera temps pour vous de partir, Je serai là pour vous accueillir,
Absent de mon corps, présent avec Dieu!
N'allez pas sur ma tombe pour pleurer!
Je ne suis pas là, je ne dors pas!
Je suis les mille vents qui soufflent,
Je suis le scintillement des cristaux de neige,
Je suis la lumière qui traverse les champs de blé,
Je suis la douce pluie d'automne,
Je suis l'éveil des oiseaux dans le calme du matin,
Je suis l'étoile qui brille dans la nuit!
N'allez pas sur ma tombe pour pleurer,
Je ne suis pas là, je ne suis pas mort!

- Prière amérindienne

Messe anniversaire



**MARCEL
PAQUET**

Cher Marcel, il y a un an, tu nous quittais pour un monde meilleur. Nous gardons de toi le souvenir d'un homme généreux, jovial, persévérant, aimant la vie. Tu es présent dans nos cœurs pour toujours.

Une messe anniversaire sera célébrée le dimanche 31 juillet à 10h30 en l'église St-Nom-de-Marie de Baie-Comeau.

Merci aux parents et amis qui s'uniront à la famille.
Renée, Michel, Sonia, Gaston et Caroline

Avis de décès



**MADELAINE
ST-ONGE**

À Pessamit, le 18 juillet 2016, est décédée à l'âge de 78 ans, madame Madeline St-Onge domiciliée à Pessamit. Elle était l'épouse de feu M. Mathieu Vachon.

Les funérailles de madame Madeline St-Onge ont eu lieu à Pessamit, lundi le 25 juillet 2016 à 14 h, en l'église Notre Dame de Betsiamites, de là au cimetière paroissial.

Elle laisse dans le deuil son beau-frère Dominique Moreau, ses filleules : Jacqueline et Marianne-Isabelle, son filleul Jacques, ses neveux et nièces des familles Moreau, Picard et St-Onge ainsi que d'autres parents et ami(es).

«Une demeure éternelle lui est préparée dans les cieux.»

Les services professionnels ont été confiés à :

SERENA
MAISON FUNÉRAIRE
JOSÉE GAGNÉ

15, Roméo-Vézina, Baie-Comeau, Qc
Tél.: 418 296-4741 | Téléc.: 418 296-4863
Courriel : info@maisonserena.ca

SERENA
MAISON FUNÉRAIRE
JOSÉE GAGNÉ

Josée Gagné, propriétaire et thanatologue
15, av. Roméo-Vézina, Baie-Comeau (Québec) G4Z 2Y8
Téléphone : 418 296-4741 – Télécopieur : 418 296-4863
info@maisonserena.ca – www.maisonserena.ca

Fleuriste
Line Déco

**Fleuriste professionnelle
Services personnalisés
Pièces spéciales 3D
Montage floral pour urne**

**Salon privé
pour vous recevoir
en toute intimité**

418 296-0122
51, av. Talon
Baie-Comeau

Spécial

**35% sur montage
de fleurs
de rabais pour épitaphe**

Avis de décès



**YVETTE
LAVOIE
OUELLET**

À Baie-Comeau, le 20 juillet 2016, à l'âge de 86 ans et 9 mois, est décédée madame Yvette Lavoie, épouse de feu monsieur Marc Ouellet, domiciliée à Baie-Comeau.

Le service religieux sera célébré à Baie-Comeau, le samedi 30 juillet 2016 à 10h00 en la Cathédrale St-Jean Eudes et de là au crématorium de la Coopérative funéraire.

Le salon ouvrira ses portes le vendredi 29 juillet 2016 de 14h à 17h et de 19h à 22h et le samedi 30 juillet 2016, jour des funérailles, à compter de 8h.

Elle laisse dans le deuil ses enfants : Martin (sa bonne amie Sylvie Bouchard), Chantale (Richard Jacob), Jean-Claude (Cathy Tremblay) et Luc (Cathy Dufour), ses petits-enfants : Geneviève (Marc-André Gagnon), Olivier, Marilyne (Daniel Girard), Maxime (Joanie Lepage), ses arrière-petits-enfants : Albert et Marc ainsi que ses frères et sœurs, oncles, tantes, neveux, nièces, cousins, cousines et ami(e)s.

Vos marques de sympathie peuvent se traduire par des dons à :
La Société Alzheimer Côte-Nord, 373 avenue Jolliet, Sept-Îles (Québec), G4R 2B1
Ou
La Vallée des Roseaux, 2370 boul. Laffèche, Baie-Comeau (Qc) G5C 1E4
www.lavalleedesroseaux.org

La direction des funérailles a été confiée à :

**COOPÉRATIVE FUNÉRAIRE
HAUTE-CÔTE-NORD
MANICOUAGAN**

788, boul. Blanche, Baie-Comeau,
Tél. : 418 589-2570
cfhcn.ca

PRÉSENT À CHAQUE INSTANT

**COOPÉRATIVE FUNÉRAIRE
HAUTE-CÔTE-NORD
MANICOUAGAN**

TIRAGE D'UN ENSEMBLE DE CAMPING VALEUR DE 1 000 \$

À L'ACHAT OU LA LOCATION D'UN ESCAPE 2016-2017



SERA TIRÉ LE 30 SEPTEMBRE PROCHAIN POUR TOUS NOS CLIENTS AYANT ACHETÉ UN FORD ESCAPE DU 1ER JANVIER AU 30 SEPTEMBRE 2015.

NOUVEL ARRIVAGE DE VÉHICULES D'OCCASION AVEC UN PRIX COMPÉTITIF VENEZ FAIRE UN ESSAI ROUTIER!



16MA7
Ford Mustang Convertible Premium 2015
4 cyl, auto, 2 ptes
15 918 km **37 995\$**

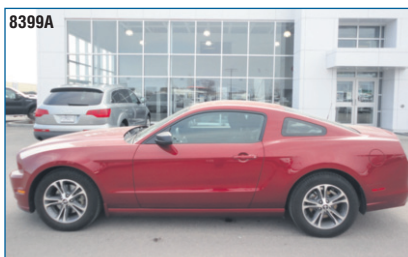

8399A
Ford Mustang V6 Premium 2014
auto, 2 ptes,
64 779 km **23 995\$**



T8321A
Ford Mustang GT Convertible 2014
V8, manuelle, 2 ptes
12 186 km **35 995\$**

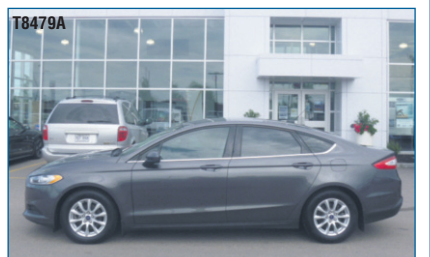

T8479A
Ford Fusion S 2015
4 cyl, auto, 4 ptes
25 946 km **15 995\$**



T8341A LAFLECHE
Ford F-150 S-Crew FX4 2014
4X4, Link Kit, V8,
auto, 4 ptes
22 209 km **40 995\$**



16FE3 LAFLECHE
Ford F-150 S-Crew XLT 2013
4X4, auto 4 ptes
54 230 km **30 995\$**



T8319A LAFLECHE
Ford F-150 S-Crew FX4 2013
4X4, V8, 4 ptes
41 185 km **37 995\$**



16MR8A LAFLECHE
Ford F-150 S-Crew 2013
4X4, V8, auto, 4 ptes
55 597 km **32 995\$**



707, boul. Lafleche, Baie-Comeau
418 589-3714 • 1-888 295-3714
www.laflecheautoford.com



Nathalie Hins
Directrice générale



Olvain Bouffard
Directeur des ventes



Philippe Tremblay
Conseiller en vente



Yves Michaud
Conseiller en vente



Bernard Lavoie
Conseiller en vente



Olivier Bacon
Conseiller en vente



Julie Cassista
Directrice des services financiers



Cargill Ltée est à la recherche de

Débardeur / Opérateur de Chargeuse à benne

Cargill est un fournisseur international de produits et de services dans les secteurs de l'alimentation, de l'agriculture et de la gestion du risque. Comptant 137 000 employés dans 67 pays, la compagnie utilise son savoir et son expérience pour collaborer et contribuer au succès de ses clients.

Responsabilités :

Ce poste de travail consiste à participer aux activités de chargement et de déchargement des navires et au maintien des standards de propreté dans l'élevateur. C'est un emploi à temps partiel avec horaire varié. Salaire et avantages sociaux selon la convention collective.

Exigences :

- Expérience avec machinerie lourde
- Permis de conduire valide
- Travail manuel
- Secondaire V
- Ponctuel
- Disponible pour effectuer du surtemps

Faire parvenir votre C.V.
À l'attention des ressources humaines
Par télécopieur 418 296-6454

Par courriel : jean-francois_larouche@cargill.com
Ou remettre à l'agent de sécurité à la barrière de l'usine

Nous souscrivons aux principes d'équité en matière d'emploi



Ville de
Baie-Comeau

La Ville de Baie-Comeau est à la recherche de candidates ou candidats afin de combler le poste suivant :

- Monteur ou Monteuse de ligne (temporaire)

Afin de connaître le détail de ce poste ainsi que les exigences demandées, nous vous invitons à consulter notre site Internet :

<http://www.ville.baie-comeau.qc.ca/ville/emplois-et-stages>

www.ville.baie-comeau.qc.ca



Recherche

Caissier(ère) et préposé(e) aux plats (Combo)

Poste de jour, soir et fin de semaine

Apportez votre C.V. au
1133, boul. Laflèche
Demandez Lola



Ville de
Baie-Comeau

Avis d'intention 16-23

Acquisition d'équipements (serveurs) dédiés
à la téléphonie IP et à la migration des logiciels
Call Manager et Unity (déjà en place).

Description :

Acquisition d'équipements technologiques.

Le présent avis d'intention ne constitue pas un appel d'offres en régime de concurrence, mais plutôt la publication de l'intention d'accorder un contrat de gré à gré au fournisseur unique en vertu de l'article 573.3 al.1 (2) de la Loi sur les cités et villes (chapitre C-19). Suite aux vérifications effectuées, le fournisseur Telus serait le seul en mesure de répondre aux exigences spécifiées.

Toutefois, dans ce contexte, la Ville de Baie-Comeau a l'obligation de vérifier qu'un seul fournisseur répond aux exigences techniques et qu'il n'existe pas de solution de rechange pouvant garantir la réalisation du projet conformément aux besoins précis de l'utilisateur. Le présent avis d'intention vise essentiellement à effectuer une revue du marché afin de s'acquitter convenablement de cette obligation.

Tout fournisseur jugeant être en mesure de satisfaire les exigences minimales identifiées dans le présent avis d'intention peut, au plus tard à la date de clôture du présent avis, faire part de son intérêt envers ce projet et démontrer leur capacité à fournir les biens et services demandés.

Les réponses reçues avant la clôture du présent avis ne seront prises en considération qu'aux seules fins de déterminer s'il y a lieu ou non de recourir à un appel d'offres en régime de concurrence. Si la Ville de Baie-Comeau juge qu'aucun autre fournisseur n'a réussi à faire la démonstration de sa capacité à réaliser adéquatement ce projet, elle se réserve le droit de maintenir sa décision initiale de confier ce contrat au fournisseur unique.

Les fournisseurs peuvent se renseigner davantage en communiquant par courriel avec monsieur Michel Dionne (mdionne@ville.baie-comeau.qc.ca).

Caractéristiques et spécifications requises des produits et services requis :

- Solution clé en main pour le remplacement de l'équipement dédié à la téléphonie IP, la migration à la dernière version disponible du progiciel Call Manager de Cisco et la migration du progiciel Unity ainsi que les passerelles, lorsque requis;

- Garantie de support pour une durée minimale de 3 ans des progiciels précités et des équipements fournis;

- Disponibilité d'un technicien certifié Cisco pour le support sur place dans un délai d'une heure pour une demande urgente;

- Le système de téléphonie IP doit être redondant sur deux sites physiquement différents de la ville reliés en réseau par fibre optique qui est déjà en place.

- Procédure de restauration du système en cas d'arrêt brutal (crash) des serveurs pour nos opérations.

Délai de réponse :

Tout fournisseur intéressé à cet avis d'intérêt doit aviser monsieur Michel Dionne avant 15 h le 18 août 2016 par courriel : (mdionne@ville.baie-comeau.qc.ca).

La Ville de Baie-Comeau n'utilisera les renseignements fournis que pour faire une évaluation afin de valider si les fournisseurs répondent aux exigences demandées.

La réponse écrite du fournisseur doit apporter suffisamment de renseignements, tels que les spécifications, données techniques et autres informations nécessaires afin de toutes les exigences et performances techniques mentionnées dans le présent avis d'intention, sans exception.

La Ville de Baie-Comeau avisera par écrit les fournisseurs qui auront envoyé une réponse de sa décision de lancer un appel d'offres ou de négocier un contrat exclusivement avec le fournisseur proposé.



Centre des arts
de Baie-Comeau

OFFRE D'EMPLOI

Préposé(e) à la billetterie
Poste temps partiel régulier

Appel de candidatures

- Accueillir la clientèle, répondre aux demandes de réservations et de renseignements ou la diriger au besoin.
- Effectuer les ventes de billets au guichet, par téléphone et par internet.
- Produire des rapports journaliers et mensuels de billetterie.
- Gérer différentes bases de données.
- Préparer le matériel promotionnel des spectacles et s'assurer de la distribution et de l'affichage.
- Gérer le fonds de caisse de la billetterie.
- Répondre aux appels téléphoniques et les diriger.

Connaissances spécifiques

- Maîtrise du français écrit et oral
- Connaissances informatiques

Formation et expérience

- Détenir un diplôme d'études secondaires
- Aucune année d'expérience pertinente requise

Horaire de travail : 27,5 heures par semaine, appelé(e) à travailler les soirs et les fins de semaine.

Rémunération : Selon la politique en vigueur

Entrée en fonction : Le 6 septembre 2016

Toute personne intéressée à ce poste devra faire parvenir son curriculum vitae avant le 12 août 2016 à l'adresse suivante :

CONCOURS PRÉPOSÉ(E) À LA BILLETTERIE
CENTRE DES ARTS DE BAIE-COMEAU
1660, rue de Bretagne
Baie-Comeau (Québec) G5C 3S3
Ou par courrier électronique
info@cab.baie-comeau.ca

Note : Par souci d'efficacité, seules les personnes retenues pour entrevues seront contactées.

LE MANIC
L'hebdo des gens d'ici

NOS JOURNALISTES
TOUJOURS PRÉSENTS
LORS DES GRANDS
ÉVÈNEMENTS!

LE MANIC
L'hebdo des gens d'ici

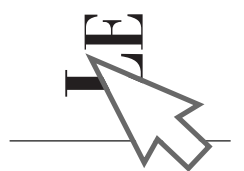

EN INTÉGRALITÉ
SUR LE NET LEMANIC.CA

Bienvenue aux retraités actifs

LE MANIC

L'hebdo des gens d'ici

CAMELOTS RECHERCHÉS



QUARTIER ST-NOM-DE-MARIE

Alfred-Poulin 95 copies
Blanche-Lamontagne/Joseph Howington/
Martel-de-Brouage/Nicolas-Godbout 90 copies
Babel 208 copies



QUARTIER STE-AMÉLIE

Cadillac/Roberval 102 copies
Lasalle/Hébert/Dollard-des-Ormeaux 111 copies
Mance/Père Garnier 55 copies
Laval 214 copies



QUARTIER LA CHASSE

Jean-Baptiste-Franquin 15 copies
Chapleau/Labelle/Lafontaine/Tracy 88 copies
Louis-Philippe-Gagné 75 copies
Desjardins 45 copies
Crémazie/Lajoie 189 copies

Journal Le Manic

418 589-2090 poste 2230 ou poste 2210

DIRECTEUR Services-conseils

*En constante progression, Mallette recherche un **Directeur des Services-conseils** pour son bureau de **Baie-Comeau**.*

Le candidat sera supporté par une associée d'expérience et par le réseau Mallette, un des plus importants au Québec.

*Si vous souhaitez donner un nouvel élan à votre carrière, veuillez faire parvenir votre curriculum vitae avant le 12 août 2016, à l'adresse ci-dessous en inscrivant **concours DSC-0716**.*

229 boulevard La Salle
Baie-Comeau QC G4Z 1S7
veronique.gilain@mallette.ca



- La personne recherchée devra posséder :
- Un diplôme universitaire de 2^e cycle en gestion ou dans un domaine connexe
 - Une expérience pertinente minimale de dix ans
 - Une expertise reconnue en gestion des ressources humaines, gestion de projet ou relations avec les collectivités

Le titulaire de ce poste est appelé à planifier, organiser, diriger et coordonner l'ensemble des activités des Services-conseils pour toute la Côte-Nord.

- Notamment, il devra :
- Superviser le travail des professionnels de l'équipe
 - Réaliser des mandats complexes, plus spécifiquement dans son champ d'expertise
 - Assister les associés dans le développement des affaires et lors de la promotion du cabinet dans le milieu

Le salaire est établi selon l'expérience et inclut une gamme d'avantages sociaux.

Nous remercions tous les candidats de leur intérêt et les avisons que seules les personnes ayant été sélectionnées seront contactées. Nous souscrivons au principe de l'équité en emploi.

mallette.ca

Avec vous, là où ça compte.

OFFRE D'EMPLOI



Description du poste

Agent de développement / Agente de développement
Concours 2016-02
Type de poste
Temps plein / Période de 1 an (possibilité de prolongement)

AFFICHAGE À L'EXTERNE

Responsabilités

Sous l'autorité de la directrice générale, la personne occupant le poste d'agent de développement effectue les tâches suivantes :

- Assister les partenaires locaux dans la définition de stratégies d'actions;
- Devra participer à l'animation du Comité de développement local dans ses activités régulières et dans ses initiatives de développement;
- Accompagner et soutenir les responsables locaux dans l'organisation de leurs activités;
- Améliorer la connaissance que les milieux possèdent des ressources humaines et physiques de leur territoire;
- Faire la promotion du développement intégré des ressources;
- Favoriser l'émergence de projets et d'initiatives de développement dans les secteurs sociaux, culturels, touristiques, patrimoniaux, économiques et communautaires de la municipalité;
- Effectuer des études sociales et économiques à l'échelle locale afin d'évaluer le développement potentiel et les tendances futures;
- Participer aux rencontres de divers comités et en assurer le suivi;
- S'occuper des projets et de la gestion reliés à la Corporation de Développement des Escoumins;
- Réaliser toutes autres tâches connexes confiées par le Conseil municipal.

Exigences

- Diplôme ou attestation postsecondaire en gestion de projets, en loisirs, en développement économique ou tout autre domaine jugé équivalent;
- Expérience dans le domaine du développement économique est souhaitable;
- Toute autre combinaison d'expérience de travail jugée pertinente au poste sera prise en considération;
- Très bonne maîtrise du français parlé et écrit;
- Maîtrise des logiciels de bureau de la suite Office (Word, Excel, etc.)
- Posséder un permis de conduire.

Conditions salariales

Selon la convention collective en vigueur

Faire parvenir votre curriculum vitae à l'adresse suivante avant 12h00 le 5 août 2016 :

Andrée Lessard, directrice générale et secrétaire-trésorière
Municipalité des Escoumins
2, rue Sirois, Les Escoumins (Québec) G0T 1K0
Téléphone : (418) 233-2766 poste 23
Télécopieur : (418) 233-3273
andree.lessard@escoumins.ca

Prendre note que nous ne communiquerons qu'avec les candidats(es) sélectionnés.

URGENT



La clé de votre succès... une carrière chez Sodexo!

Nous sommes chef de file en gestion des services alimentaires et services d'installations dans les institutions de santé et d'éducation, dans les entreprises, ainsi que dans les sites éloignés.

Nous sommes présentement à la recherche d'employés dynamiques pour notre service situé à Sept-Îles

Postes temps plein disponibles maintenant
Chef cuisinier 5 ans d'expérience

Vous êtes une personne dynamique, dévouée au service à la clientèle et aimez le travail d'équipe, envoyez-nous votre CV sans tarder! Nous sommes fiers d'offrir un environnement de travail sécuritaire, avec des salaires compétitifs.

SODEXO

Service des Ressources Humaines
400, Chemin de la Pointe Noire, Sept-Îles Québec (G4R 4X8)
Téléphone : 418 964-7000 ext. 7356 • Télécopieur : 418 964-7367
Courriel : yvan.boucher@sodexo.com
* Le masculin englobe le féminin.

Faites carrière chez Tafisa Canada!

TAFISA CANADA EST UN CHEF DE FILE MONDIAL dans la fabrication de panneaux de particules et de panneaux décoratifs. Située à Lac-Mégantic et dotée d'une technologie de pointe, notre entreprise connaît une croissance rapide sur les marchés canadien et américain grâce à la contribution et à l'expertise de ses 325 employés qui partagent des objectifs communs.

Faites-nous parvenir votre curriculum vitae.

Par courrier :
4660, rue Villeneuve
Lac-Mégantic (Québec)
G6B 2C3

Par courrier :
tafisa@tafisa.ca
Par télécopieur :
819.583.2931

Mécanicien Industriel

Relevant d'un superviseur mécanique et à titre de mécanicien industriel, vous aurez à effectuer les travaux d'entretien mécanique des différents équipements de l'usine. Notamment, vous devrez maintenir en état les équipements (composantes mécaniques) qui vous seront confiés pour augmenter continuellement la fiabilité, le rendement et la longévité des équipements.

Exigences

DEC en génie mécanique avec 3 à 5 ans d'expérience en maintenance industrielle ou un diplôme d'études professionnelles (DEP) jumelé à 5 ans d'expérience en maintenance industrielle et être capable d'effectuer des travaux d'ajustement mécanique, d'oxycoupage, d'hydraulique et de pneumatique et être reconnu pour sa capacité à résoudre des problèmes en équipe.

Électricien Industriel

Relevant d'un superviseur électrique et à titre d'électricien industriel, vous aurez à effectuer l'entretien préventif et le dépannage sur les différentes composantes électriques et électroniques des équipements de production. Vous effectuerez l'optimisation et l'amélioration sur les équipements dans les différents secteurs de l'usine. De plus, vous exécuterez les divers entretiens électriques de l'infrastructure. Vous aurez à intervenir au niveau des programmes et séquences ainsi que de créer et modifier des plans électriques.

Exigences

DEC en technique de l'électronique industrielle ou l'équivalent et Licence C ou appartenance à l'ordre des technologues et disposer de très bonnes connaissances des systèmes de contrôle et d'automatisation (automates programmables), Allen Bradley, en instrumentation, programmation d'interfaces hommes-machines (HMI) et de la suite Office (Maîtrise d'Autocad et SAP sont des atouts)

Profil recherché

- Bon jugement et un bon esprit d'analyse.
- Sens de l'autonomie et de l'initiative.
- Bonne résistance au stress.
- Capacité à travailler seul ou en équipe.

Nos horaires de travail peuvent être rotatifs 7 jours par semaine, 24 heures sur 24.

Vous souhaitez relever des défis professionnels dans un environnement de travail stimulant offrant une stabilité d'emploi avec un salaire et des avantages sociaux concurrentiels? Faites parvenir votre curriculum vitae au service des ressources humaines de Tafisa Canada en mentionnant le titre du poste.



Une société du groupe / A company of the group



www.tafisa.ca
Nous souscrivons au principe de l'équité en matière d'emploi.

URGENT • CAMELOTS

Nous avons un urgent besoin de camelots!
C'est payant et très motivant.

LE MANIC

L'hebdo des gens d'ici

Appelez au 418 589-2090



Nous avons un urgent besoin de camelots c'est payant et très motivant. Vous êtes un retraité actif? Votre marche quotidienne pourrait être payante en joignant notre jeune équipe de camelots.

VIENS TE JOINDRE À UNE ÉQUIPE GAGNANTE



L'APPLICATION MON JOURNAL LOCAL

CONSULTEZ MAINTENANT
VOTRE JOURNAL À PARTIR DE VOTRE TABLETTE
OU VOTRE MOBILE
Téléchargement à partir de App Store / Google Play

LE MANIC

L'hebd des gens d'ici

RECHERCHE DISTRIBUTEUR AVEC VOITURE

Pour le secteur de Pointe-aux-Outardes (630 copies)

Si intéressé, composer le

418 589-2090 poste 2230 et demander Francis



VENTE DE SURPLUS DE MATÉRIEL

La Société de protection des forêts contre le feu procède à une vente de matériel selon les modalités suivantes :

1. VENTE « OFFRES CACHETÉES »

Le matériel sera vendu en plusieurs lots qui comprendront : scies à chaîne, matelas, chaises, tables, sacs de couchage, tentes individuelles, matelas gonflables et autres articles.

Examen des marchandises :

Date : le mercredi 3 août 2016 (en cas d'imprévu, sera reporté au mercredi suivant)
Heure : de 9 h à 12 h
Heure limite de dépôt des offres : 12 h
Pour information : Normand Boily

Lieu de la vente :

Société de protection des forêts contre le feu
251, route de l'Aéroport
Baie-Comeau (Québec) G5C 2S6
Téléphone : 418 295-2300 | Télécopieur : 418 295-2128



Aliments Krispy Kernels Inc. / Croustilles Yum Yum Enr., chef de file en transformation, distribution et mise en marché d'arachides, de noix et de croustilles au Canada, est à la recherche de **DISTRIBUTEURS INDÉPENDANTS** en réponse à notre expansion des affaires dans la région de :

BAIE-COMEAU / FORESTVILLE

Si vous avez de l'expérience dans la distribution, préférablement dans l'industrie alimentaire, joignez-vous à l'équipe d'Aliments Krispy Kernels / Croustilles Yum-Yum en tant que distributeur indépendant. Vous devrez voir à la progression des ventes et à l'administration de votre entreprise, être ambitieux et posséder une forte personnalité.

Krispy Kernels / Croustilles Yum-Yum vous offre la possibilité d'exploiter les droits de distribution d'un territoire avec une clientèle commerciale déjà établie, un programme de développement des nouvelles affaires ainsi qu'un soutien aux ventes et à l'entraînement.

Joignez-vous à notre équipe en acheminant votre curriculum vitae à :

Courriel : rpaquette@krispykernels.com
Fax : 450-651-2402
Aliments Krispy Kernels Inc.
365, St-Jean bureau 204
Longueuil, (Québec)
J4H 2X7

LE MANIC

L'hebd des gens d'ici

**POUR VOS AVIS ET VOS OFFRES D'EMPLOIS.
DE TADOUSSAC À BLANC-SABLON, NOUS POUVONS VOUS AIDER.
CONTACTEZ-NOUS : 418 589-2090**



OFFRE D'EMPLOI

Titre de l'emploi :

La direction du club de hockey le Drakkar de Baie-Comeau est la recherche d'une personne pour occuper le poste de directeur administratif.

Responsabilités :

- Superviser les différentes activités de gestion du club d'hockey;
- Superviser la gestion des achats et des inventaires;
- Assumer la responsabilité de vente et de marketing de l'organisation;
- Assurer les communications de l'organisation;
- Gérer les politiques des entreprises;
- Procéder à la sélection, la formation et l'évaluation du personnel de son équipe;
- Créer un climat de travail favorable pour tous les employés de l'organisation;
- Élaborer des activités de promotion de l'équipe dans la région de Manicouagan.

Exigences :

- Diplôme d'études universitaires ou 7 ans d'expérience comme gestionnaire dans un domaine connexe ;
- Orientation vers l'action et les résultats;
- Innovation et amélioration continue ;
- Capacité à travailler en équipe ;
- Facilité à communiquer ;
- Habileté en gestion de personnel ;
- Sens de l'organisation développé, initiative, créativité, leadership et dynamisme.

Conditions de travail :

- À discuter selon expérience

Toute personne intéressée doit transmettre son curriculum vitae avant le par courriel à l'adresse suivante: francinegobeil@le-drakkar.com



Offre d'emploi : préposée à la production

Horaire : Temps partiel (minimum 15 heures)

Nous sommes à la recherche d'une personne fiable, ayant un intérêt pour effectuer un travail manuel dans le centre d'impression et d'identification de vêtements. Puisque les travaux sont de nature très variée, la personne occupant ce poste doit posséder les qualités suivantes :

1. Minutie
2. Facilité d'apprentissage
3. Capacité à utiliser des équipements
4. Polyvalence
5. Fiabilité
6. Collaboration

Principales tâches et responsabilités

1. Aider à la production du centre d'impression et du département de broderie.
2. Effectuer d'autres tâches qui peuvent lui être confiées par son supérieur.

Notre milieu de travail

- Ambiance créative, conviviale et positive.
- Gestion participative impliquant les employés.
- Partys de bureau les plus originaux les uns que les autres.

Ce poste vous intéresse? Envoyez votre CV à:
marie-pierre.roy@imagexpert.ca

Championnats du monde de racquetball

Une médaille de bronze au cou de Samuel Murray

Le joueur de racquetball Samuel Murray a brillé lors des derniers Championnats du monde de racquetball. Ses efforts lui ont même permis de monter sur le podium de cette compétition pour la première fois et de mettre la main sur la médaille de bronze.

SANDRO CÉLANT
scelant@lemanic.ca

Intraitable au cours de ses cinq premiers duels de la compétition, le Baie-Comois Samuel Murray a poursuivi sa route avec éclat et a atteint l'étape de la demi-finale aux Championnats du monde de racquetball, disputés à Cali, en Colombie.

Le puissant cogneur s'est assuré une place de choix jeudi passé, quand il a pris la mesure de l'Américain Chris Crowter en trois manches de 7-15, 15-3 et 11-7.

L'espoir canadien a disputé son match de demi-finale vendredi midi alors qu'il a affronté le Mexicain Daniel De La Rosa, deuxième du tableau de la compétition et troisième au classement dans le circuit professionnel.

« Je visais une place en quart de finale et je ne pensais pas finir avec une médaille. J'ai passé proche de battre un des meilleurs au monde, alors je suis content », a conclu Murray, qui souhaite maintenant participer plus régulièrement à des tournois du circuit professionnel.

Du côté féminin, Michèle Morissette a également pris part à cette compétition majeure. Après avoir franchi la ronde préliminaire (fiche de 2-1) avec succès, la cogneuse locale a remporté son duel de premier tour éliminatoire avant d'être éliminée en huitième de finale par la Colombienne Christina Amaya, une des têtes favorites de la compétition.



Les efforts du Baie-Comois Samuel Murray lui ont permis de mettre la main sur une médaille de bronze à l'occasion des Championnats du monde de racquetball, qui ont eu lieu à Cali, en Colombie.

51^e Finale des Jeux du Québec

Belle progression de la Côte-Nord au tableau des médailles

Sept-Îles – La Côte-Nord revient de Montréal avec 12 médailles, soit cinq dorées, cinq argentées et deux coulées en bronze, et avec six bannières récompensant l'esprit sportif. La région termine au 6^e rang du classement des médailles, une belle progression de cinq places par rapport aux jeux d'été de Longueuil en 2014.

MARTIN BÉLANGER
m.belanger@lenord-cotier.com

C'est en athlétisme que la Côte-Nord s'est démarquée lors du deuxième bloc de compétition avec huit médailles. La dernière enregistrée aura été celle de Ethan Nadeau avec une médaille d'argent au lancer du marteau juvénile masculin, lundi.

Du côté des athlètes en provenance de Baie-Comeau, plusieurs jeunes ont tiré leur épingle du jeu, notamment le nageur Lambert Nadeau, qui a mis la main sur deux médailles, et Xavier Guimond, qui a terminé au 9^e rang en vélo de montagne, au crosscountry. En vélo de montagne, au sprint, Antoine Gagnon s'est en tiré de belle façon avec une 9^e position.

La Portcartoise Claudelle Dumas aura été en vedette lors des deux blocs de compétition. Après deux médailles d'or en triathlon lors de la première partie des compétitions, la porte-drapeau lors de la cérémonie d'ouverture au Stade olympique était de retour au deuxième bloc en athlétisme, ajoutant trois autres podiums. Dumas s'est ainsi démarquée dans une autre discipline que son sport de prédilection, le triathlon, où elle a remporté l'or dans

les deux compétitions du circuit de la Coupe du Québec il y a quelques semaines.

Jérémy Thibaudeau porte le drapeau

C'est Jérémy B. Thibaudeau, de Baie-Comeau, qui a eu l'honneur de porter le drapeau lors de la cérémonie de clôture, lundi, lui qui est triple médaillé en athlétisme, volet Olympiques spéciaux Québec. L'esprit sportif des Nord-Côtiers a été récompensé par six fédérations provinciales, soit en athlétisme, en basketball masculin, en natation, en triathlon, en vélo de montagne et en volleyball de plage masculin.

« Nous avons des disciplines avec des athlètes qui ont réalisé de très belles performances, des sports en santé comme l'athlétisme et le triathlon. D'autres se développent, et il reste du travail à faire. Tous nos jeunes se sont donnés à 110% et ont apprécié leur expérience », a souligné le chef de la délégation, Philippe Lebreux. « C'est plaisant de voir nos athlètes exceller au niveau provincial, et ce, pas seulement aux Jeux du Québec. Ils sont voués à un bel avenir », a-t-il ajouté. Environ 150 athlètes de la Côte-Nord ont été en action dans l'un ou l'autre des deux blocs de compétition à Montréal. Cette édition des Jeux du Québec avait une saveur olympique puisqu'on fêtait également les 40 ans des Jeux olympiques de Montréal. Les jeunes ont ainsi pu assister à un spectacle mettant en vedette Marie-Mai et Ariane Moffat au Stade olympique, jeudi.



L'esprit sportif des Nord-Côtiers a été récompensé par six fédérations provinciales, notamment en vélo de montagne.

Mérite sportif

Bloc 1

Golf : Dominic Blouin, Sept-Îles

Natation : Brandon Gagné, Baie-Comeau

Soccer féminin : Sara-Jeanne Dallaire, Sept-Îles

Soccer masculin : Jacob Coulombe, Baie-Comeau

Tennis : Allison Poirier, Baie-Comeau

Triathlon : Maxim Dumas, Port-Cartier

Volleyball féminin : Émilie Côté, Baie-Comeau

Volleyball masculin : Maxime Clements, Sept-Îles

Bloc 2

Athlétisme : Danick Morin, Baie-Comeau

Baseball : Charlie Bernatchez, Baie-Comeau

Basketball masculin : Émile Lepage, Sept-Îles

Tir à l'arc : Andréane Saucier, Sept-Îles

Vélo de montagne : Xavier Guimond, Baie-Comeau

Volleyball de plage féminin : Anabel Michaud, Sept-Îles

Volleyball de plage masculin : Nicolas Jones, Sept-Îles

LES 26, 27 ET 28 AOÛT 2016

LE MANIC

L'hebdo des gens d'ici

Pour information, achat de billet ou don, contactez la Fondation au 418 589-3701, poste 302293

ENCOURAGEZ LES 80 CYCLISTES

Procurez-vous des billets/km et participez à l'acquisition d'une table d'opération orthopédique pour l'Hôpital Le Royer de Baie-Comeau

Formulaire de dons disponible sur le site: www.fondationssmanicouagan.com



FONDATION de la santé et des services sociaux de Manicouagan

13^e édition



Partenaire principal ALUMINIUM



Coup d'éclat chez le Drakkar Serge Proulx démissionne

Baie-Comeau – Le Directeur administratif du Drakkar Serge Proulx a causé une grosse surprise, jeudi passé, quand il a annoncé qu'il démissionnait de son poste après cinq ans à la barre du Drakkar.



Courtoisie

SANDRO CÉLANT
scelant@lemanic.ca

« Je quitte mes fonctions pour des raisons familiales. Au cours des dernières années, ma famille a fait plusieurs sacrifices et des événements hors de mon contrôle qui sont survenus dernièrement m'amènent à prendre cette décision pour le bien des miens », a commenté le personnage dans un communiqué.

« L'équipe du Drakkar me tient à cœur et je vais laisser ma place graduellement dans les prochains mois. Avec le conseil d'administration, nous avons mis de l'avant une planification afin de s'assurer qu'une bonne transition pourra être faite et que la direction administrative continuera avec les éléments en place afin d'assurer la continuité ».

Toujours présent dans l'entourage de l'équipe, M. Proulx continuera de desservir la clientèle et les médias. En temps et lieu, il confirmera l'information à savoir qui le remplacera dans ces fonctions importantes au sein de l'organisation du club de hockey junior.

Devoir accompli

« C'est avec le sentiment du devoir accompli que je quitte mes fonctions avec le Drakkar. À mon arrivée en avril 2011, la situation était précaire et nous

Coup d'éclat chez le Drakkar avec la démission du directeur administratif Serge Proulx.

avons relevé le défi en équipe avec brio afin que le Drakkar reprenne sa place enviable sur l'échiquier de la LHJMQ ».

En passant par la Ville de Baie-Comeau et son représentant Richard Ouellet, les présidents Pierre Rousseau et Steeve Gagné, les membres de son équipe administrative, les membres du personnel hockey, les médias, les membres du Fan club ainsi que les familles de pension, le responsable a tenu à les remercier publiquement

Les amateurs ont également eu droit à ses éloges. « Par votre fidélité, votre passion, votre assiduité, votre investissement, vous m'avez donné de l'énergie pour me défoncer chaque jour pendant toutes ces années et je vais garder une place précieuse dans mon cœur pour vous et votre support unique. L'organisation du Drakkar et la Ville de Baie-Comeau sont très privilégiées de vous avoir comme partisans ».



Association des Propriétaires Lac Gaillard Inc.

Gagnant du tournoi de pêche 2016
M. André Grenier
Erratum : Truite de 16 ½ pouces
1 lb 11 oz

Merci à nos commanditaires

- | | |
|--|-------------------------------|
| Centre jardin Trudel | Passion coiffure |
| Ecotone Baie-Comeau | Moto expert |
| M. Marc Bélanger | Lavoie Propane |
| Location tracteur à Pelouse Denis Martin | Société de Gestion Coger Inc. |
| M. Jacques Parent | Journal Le Manic |
| Phase 2, magasin de réemploi | ImageXpert |
| Pronature J. L'Heureux & fils | Batteries Expert |

Statistiques

lemanic.ca

facebook

avec Sandro



Pour publiciser GRATUITEMENT vos statistiques, communiquez avec : Sandro Célant au 418 589-2090 # 2222 ou par courriel : scelant@lemanic.ca

LE MANIC L'hebdo des gens d'ici



LIGUE DE SOCCER NORD-EST AA

Classement en date du 22 juillet

Division U-13					
Équipes	PJ	V	D	BP	PTS
Chinook de Chicoutimi	6	4	2	0	17
Boréal d'Alma	4	3	1	0	7
Fury de Rimouski	4	1	3	0	9
Manic de Baie-Comeau	2	0	2	0	4

Division U-15						
Équipes	PJ	V	D	N	BP	PTS
Chinook de Chicoutimi	6	5	0	1	33	16
Manic de Baie-Comeau	6	4	1	1	28	13
Boréal d'Alma	6	2	4	0	9	6
Rivière-du-Loup	6	2	4	0	15	6
Alouettes de Sept-Îles	4	0	4	0	0	0



LIGUE DE DEKHOCKEY CÔTE-NORD

Classement final

Saison régulière

Classe B												
Rang	Équipes	PJ	V	D	N	VR	DR	VP	VF	DF	FJ	PTS
1	Armée Rouge	14	11	3	0	10	3	0	1	0	0	167
2	Le Traversier	14	11	3	0	11	2	0	0	1	0	151
3	V-P Grenouille	14	6	8	0	6	8	0	0	0	0	120

Meilleurs marqueurs (Classe B)					
Joueurs	Club	PJ	B	A	PTS
Keven Langlois	ARM	14	8	23	31
Jean-François Plourde	ARM	11	13	14	27
Michaël Bossé	ARM	12	18	9	27
Félix Lefrançois	TRV	10	14	10	24
Guillaume Bergeron	VVG	13	11	7	18

Classe C												
Rang	Équipes	PJ	V	D	N	VR	DR	VP	VF	DF	FJ	PTS
1	Cougars	14	10	4	0	10	3	0	0	1	0	175
2	Peshut Pessamit	14	10	4	0	8	4	0	2	0	3	161
3	Exp-Boulathèque	14	8	6	0	8	6	0	0	0	0	154
4	Wild-RMikes	14	8	6	0	8	6	0	0	0	0	153
5	Warriors	14	8	6	0	8	5	0	0	1	3	148
6	Groupe-Investors	14	7	7	0	7	6	0	1	3	1	146
7	Chargers	14	8	6	0	7	6	0	1	0	6	138
8	Chiefs Béma Cons.	14	7	7	0	6	7	0	1	0	0	137
9	Les Pandas	14	6	8	0	5	8	0	1	0	0	129
11	Roadrunners	14	4	10	0	3	9	0	1	1	0	127
12	W-P - Mazda	14	0	14	0	13	0	0	1	0	0	94
12	Les Bûcherons	14	1	13	0	1	12	0	0	1	0	81

Meilleurs marqueurs (Classe c)					
Joueurs	Club	PJ	B	A	PTS
Philippe Cantin	CGS	14	19	14	33
Vincent Parent	GS	12	8	16	24
Gabriel Beaudin	WLD	13	8	15	23
Nilan Pilote	PAN	14	9	14	23
Brandon Fontaine	CHA	10	11	10	21



LIGUE DE BALLE-MOLLE LA FLÈCHE AUTO FORD

Classement saison régulière en date du 25 juillet

Équipes	PJ	V	D	N	PTS
Monarques	13	9	4	0	18
Barbares	4	6	8	0	14
Indians	13	5	8	0	10

LIGUE DE BALLE-LENTE DE PESSAMIT

Classement saison régulière

Équipes	PJ	V	D	N	PTS
Dépanneur Messek	14	11	3	0	22
Dépanneur Boni-soir	14	7	5	2	16
Sports-Experts BC	4	7	7	0	14
Dépanneur Pessamit	14	5	8	1	11
Bar Meshkuit	14	5	8	1	11
Restaurant le Bidou	14	5	9	0	10



LIGUE FÉMININE DE GOLF CARREFOUR CHEVROLET

Classement en date du 25 juillet

Rang	Équipes	Pointage net	Pointage cumulatif
1	Groupe Forget	14	97
2	Voltige Com.	19	82
3	Mallette	9	73
4	Académie Golf DJ	13	73
5	Alarme Micro Tech.	28	69
5	Pharmaprix	13	68
6	Librairie Côté	15	46

LIGUE DE VOLLEY-BALL DE PLAGE LA NORMANDE

Classement saison régulière

Division 2 x 2 Hommes A				
Équipes	PJ	V	D	PTS
Les Filets Mignons	3	7	2	16
Jimmy découvre son	3	5	4	14
Le Tandem	2	4	2	10
Quoi?	1	1	2	4
Dan la machine	1	1	2	4
Trottier-Cardinal	2	0	0	4

Division 2 x 2 Femmes A				
Équipes	PJ	V	D	PTS
Tremblay-Fournier	3	6	3	15
Blondes et un ballon	3	7	1	15
Les Minions	3	5	4	14
Les p'tites vieilles	3	4	5	13
Isa pis elle	3	5	3	13
The setters	3	0	9	9

Division 2 x 2 Hommes B				
Équipes	PJ	V	D	PTS
Fantômes de l'Onyx	3	9	0	18
Dépanneur Messek	3	8	1	17
Les Mado	3	3	6	12
Team JS	2	0	6	6
Les Comptoux	2	1	2	4
Les Avangers	0	0	3	3

Division 2 x 2 OB+				
Équipes	PJ	V	D	PTS
La belle et la bête	3	8	1	17
Le duo explosif	3	7	2	16
Les Beach	3	6	3	15
Les Gus	3	6	3	15
Les p'tites athlètes	2	5	1	11
Les 2 de pique	2	5	1	11
Tremblay-Verreault	3	2	7	11
Les p'tites jeunesses	3	0	3	9
Les Avangers	3	2	4	8

Division 2 x 2 OB-				
Équipes	PJ	V	D	PTS
Aubin-Tremblay	3	7	2	16
Les Kings d'la touche	2	5	1	11
Sam pis elle	2	4	2	10
Les Guidos	2	3	3	9
Trottier-Maltais	2	2	4	8
Les Fantômes de l'Onyx	2	0	6	6
Budweiser nous com	1	0	3	3
Volley Beer	0	0	0	0

Division 4 x 4 Femmes B				
Équipes	PJ	V	D	PTS
Les Fourchettes	3	8	1	17
Dynamites	3	7	2	16
Stepettes	3	7	2	16
Wonder Women	3	5	4	14
Les Teachs-Power	3	5	4	14
Les Licornes arc-en-ciel	3	4	5	13
Girly M YN3	3	3	6	12
Les Lances Rocket	3	3	6	12
Les Super Nanas	3	2	7	11
Sparta Team	3	1	8	10

Division 4 x 4 Femmes C				
Équipes	PJ	V	D	PTS
Les Quatuors	4	10	2	22
Les Bananes	3	6	3	15
Les Fantastiques	3	5	4	14
Les Girls	3	5	4	14
Les Manchouettes	4	2	10	14
L'Envolley	3	4	5	13
Petites mères éméchées	3	3	6	12
Les Feilles	3	3	6	12
Les «Volley» d'fenêtre	2	4	2	10

Division 4 x 4 Mixte A				
Équipes	PJ	V	D	PTS
Cathou Power	3	7	2	16
Les Scieaux	3	5	3	13
Team 2015	3	4	4	12
Les Mangeux d'sable	3	3	6	12

Division 4 x 4 Mixte B				
Équipes	PJ	V	D	PTS
Devine	3	8	1	17
Les Pandas	3	7	2	16
L'équipe à Martin	3	7	2	16
Les Fantômes de l'Onyx	3	6	3	15
Les Diamants d'Atomik	3	5	4	14
Pig Benis	3	5	4	14
Les Cocoricos	3	4	4	14
Les Buddies Burgers	3	5	4	14
Super Ball	3	5	4	14
Les Aventuriers	3	4	5	13
Les Gazelles	3	4	5	13
Les En-ru-més				

Championnat provincial d'athlétisme civil

La Côte-Nord boucle le défi 2016 avec huit médailles

Baie-Comeau – Les athlètes de la Côte-Nord ont finalement mis la main sur un total de huit médailles lors du récent Championnat provincial civil d'athlétisme tenu au Peps de l'Université Laval.

SANDRO CÉLANT
scelant@lemanic.ca

La délégation régionale a connu sa part de succès dans la Vieille Capitale avec un cumulatif officiel de quatre conquêtes d'or et quatre de bronze en

plus de se classer 4^e à cinq reprises et 5^e à quatre occasions.

Après avoir connu la gloire avec ses partenaires Laurence Marcoux, Megan Heckey et Éléonore Lévesque dans la course à relais des 4 x 100 mètres, Maïka Lowe est revenue à la

charge avec un autre triomphe à son actif.

La benjamine s'est hissée au sommet au lancer du javelot avec un tir victorieux de 21 mètres 41. Maïka a aussi bien fait avec des 6^e positions aux 80 mètres haies et au lancer du poids.

Autres médailles

Sa compatriote Éléonore Lévesque a également bouclé le défi avec deux médailles. Elle a obtenu le bronze au saut en hauteur grâce à un saut d'un mètre 30 avant de friser le podium

avec une 4^e place dans la course des 150 mètres.

Autre médaillée d'or au relais 4 x 100 mètres, la benjamine Megan Heckey a ajouté du bronze à sa collection avec la troisième position au lancer du disque (21 mètres 34). De son côté, la cadette Chloé Gaudet a ravi le bronze aux 1 500 m et s'est classée 4^e au marteau et 5^e au disque. Heïdi Morin a fini 4^e à la perche.

Le moustique Liam Simard (surclassé benjamin) a de nouveau excellé avec la médaille de bronze au marteau (14 mètres 78) et le 4^e échelon au disque avec un tir de 17 mètres 24.

Chez les juvéniles, Wyatt Roberts (Basse-Côte-Nord) s'est imposé avec l'or au javelot (51 mètres 46). La Baie-Comoise Medgi St-Pierre a raté une médaille de peu (4^e position) aux 400 mètres. Elle a fini 5^e (400 mètres haies) et 6^e 800 mètres).

Un rêve

Présent pour l'événement, le vétéran Gaétan Simard en a profité pour réaliser un vieux rêve de jeunesse en prenant part au décathlon (dix épreuves) dans la division des 50-54 ans.

Simard n'a pas raté son coup en s'appropriant la médaille d'or dans sa catégorie grâce à un total de 4 231 points. Selon les données, il s'agirait de la 15^e meilleure performance à vie pour un maître canadien chez les 50-54 ans.



Gaétan Simard a réalisé un grand rêve en complétant un décathlon en plus de se classer bon premier dans sa catégorie d'âge.



Après avoir ravi l'or au relais 4 x 100 mètres avec ses compatriotes, Maïka Lowe (au centre) a inscrit un autre triomphe à son actif avec une médaille d'or au lancer du javelot.

B A T E A U X

LEGEND

Propulsé par

MERCURY

**Votre bateau de pêche
incluant remorque et
moteur pour seulement**

53\$

par semaine

**C'est possible chez votre
concessionnaire Moto Expert!**

**Taux de financement à 4,97 % sur 10 ans sur approbation de crédit.
Le taux peut changer sans préavis. Taxes applicables en sus.

Modèle 16 xgs
Produit Canadien

MOTO EXPERT

1884, boul. Lafèche, Baie-Comeau • 418 295-3030

www.motoexpertbc.com

Actif au dernier camp de développement des Blue Jackets de Columbus

Samuel Vigneault prend de plus en plus sa place à Clarkson

Baie-Comeau – De retour du récent camp de développement des Blue Jackets de Columbus, l'attaquant Samuel Vigneault ne ralentit pas trop la cadence depuis sa fin de saison avec les Golden Nights de l'Université de Clarkson.

SANDRO CÉLANT
scelant@lemanic.ca

Impliqué dans une deuxième campagne avec la troupe de hockey universitaire américain, le grand joueur de centre a très bien répondu à l'appel en 2015-2016 en se hissant au sommet des pointeurs de son équipe.

un bilan de six buts, sept passes et 13 points en 31 parties, Vigneault a démontré une nette progression au cours comme en témoigne sa fiche de 12 buts, 14 passes et 26 points en 36 rencontres.

Après une première saison plus modeste durant laquelle il a compilé

« C'est vrai que les choses ont bien été. Il y a eu un déblocage sur le plan



À l'aube de sa troisième campagne au sein du réseau universitaire américain, le grand numéro 21 veut jouer un rôle encore plus important avec les Golden Knights.

offensif et cela m'a permis d'avoir plus de temps de glace en fin d'année et de pouvoir participer à des avantages numériques », a reconnu le patineur de 20 ans, qui passe l'été à s'entraîner dans la Vieille Capitale.

Columbus

Approché par une dizaine de formations de la Ligue nationale pour un éventuel camp de développement, le numéro 21 a pris le temps de finir son calendrier officiel avant de faire une sélection.

Après une première expérience avec les Maple Leafs de Toronto, il y a deux ans, l'athlète local a rejoint le Lightning de Tampa Bay, l'an passé, avant d'opter pour Columbus en 2016.

« Cela a quand même été facile comme décision. Le responsable du développement chez les Blue Jackets, Chris Clark, est un ancien joueur de Clarkson. Il est venu me voir quelques fois durant l'hiver et je le connaissais un peu ».

Plus expérimenté, le Baie-Comeois s'est senti plus à l'aise avec l'organisation menée par le DG Jarmo Kekalainen, qui a également fréquenté l'Université Clarkson dans le passé. « Disons que je savais plus à quoi



Voilà une scène qui s'est répétée plus souvent pour le Baie-Comeois Samuel Vigneault, meilleur marqueur chez les Golden Knights de l'Université Clarkson.

m'en tenir et cela m'a aidé à rester plus calme et positif sur la patinoire ».

Dubois

Impliqué avec l'équipe des chandails gris, le produit local a même remporté les grands honneurs du petit tournoi amical de 4 x 4 en plus de retrouver l'attaquant Pierre-Luc Dubois, tout premier choix des Jackets au dernier repêchage. « Je le connaissais depuis son passage à Baie-Comeau. Il est resté le même. Il est très bon et représente vraiment un bel espoir pour eux ».

À l'entraînement cinq jours par semaine avec des joueurs professionnels

comme les anciens du Drakkar David Savard (Columbus), Pascal Pelletier (KHL), le dynamique sportif ne ménage pas les efforts et se sent d'attaque du haut de ses 6 pieds, 5 pouces et 203 livres.

« J'ai déjà hâte de retourner à Clarkson. Nous avons vraiment une belle gang de gars et le club devrait être meilleur. À l'école, tout se passe bien. Au hockey, j'en serai à ma troisième saison et je veux prendre encore plus de place. Je veux dominer les marqueurs, mais également jouer un rôle plus important au sein des unités spéciales », a-t-il ajouté avec conviction.



Vente et installation depuis 1970

PORTES ET FENÊTRES BAIE-COMEAU

- Distribution des portes et fenêtres Dimensions
- Le spécialiste des portes de garage Garaga
- Service de remplacement de thermos embués

SPÉCIAL DU MOIS *

- Lambris grade A à **7,95 \$ PQT**
 - **15 % de rabais** sur les moulures en mdf
- * Quantité limitée

FERMÉ DURANT LES VACANCES DE LA CONSTRUCTION DU 23 JUILLET AU 7 AOUT

 **GARAGA®**

DIMENSIONS
PORTES | FENÊTRES



Claude Bérubé

60, William-Dobel, Parc Industriel,
Baie-Comeau, Qc G4Z 1T7
(418) 296-2184

mcn@cgocable.ca

Licence RBQ : 1994-8478-68

PRINCECRAFT
DOMINEZ L'EAU

Le choix du connaisseur!

Resorter DLXSC

Vectra23

Fisherman

305, boul. La Salle,
418 296-9191

AVERTISSEMENT

ATTITUDE NON COMPRISE

TAUX DE FINANCEMENT AUSSI BAS QUE 0,99%*

OFFRE DISPONIBLE SUR TOUS LES MODÈLES TOURING ET STREET™ 2016 DU 1^{er} JUILLET AU 15 AOÛT, À L'ACHAT D'UN PROGRAMME DE SERVICE PROLONGÉ HARLEY-DAVIDSON®.

HARLEY-DAVIDSON MOTORCYCLES

305, boulevard La Salle,
Baie-Comeau, QC G4Z 2L5
418 296-9191

Harley-Davidson
CÔTE-NORD

ACHETEZ UN VTT OU CÔTE À CÔTE 2012 À 2016 NEUF ET OBTENEZ :

UN FINANCEMENT À 0 %

ET DES REMISES JUSQU'À 3 500 \$**

VENTE D'ÉCOULEMENT DE L'USINE

TRV 700 XT 2014
rég. : 12 099 \$ rabais 2 100 \$
spécial : 9 999 \$ ou 36,77 \$/sem**

TRV 1000 XT EPS 2015
rég. : 14 099 \$ rabais 1 300 \$
spécial 12 799 \$ ou 43,69 \$/sem***

XC 450 2014
rég. : 8 349 \$ rabais de 1 350 \$
spécial 6 999 \$ ou 24,08 \$/sem*

XR 700 2015
rég. : 10 299 \$ rabais de 1 800 \$
spécial 8 499 \$ ou 31,25 \$/sem**

Prowler 550 XT 2014
rég. : 12 599 \$ rabais 1 800 \$
spécial : 10 799 \$ ou 39,71 \$/sem**

Wildcat trail 2015
rég. : 13 499 \$ rabais 1 500 \$
spécial : 11 799 \$ ou 44,13 \$/sem**

ACHETEZ UN MODÈLE ARCTIC CAT® POUR JEUNES 90 À 300 2012 À 2017 ET OBTENEZ UN ENSEMBLE « PRÊT-À-FONCER » GRATUIT - UNE VALEUR DE 300 \$* (COMPREND CASQUE, GANTS ET LUNETTES)**

Cette offre est valide chez tous les concessionnaires canadiens participants servant les résidents du Canada et s'applique aux VTT Arctic Cat 2012 à 2016, neufs et non utilisés, à l'exception des modèles de location, de services spéciaux et gouvernementaux. * Le versement mensuel indiqué repose sur le PDSF du modèle et une remise de 3 500 \$. Taxes et frais d'immatriculation en sus. ** Le FINANCEMENT À 0 % pour 12 mois est offert aux clients admissibles. Tous les modèles de VTT 2012 à 2016 sont assujettis à une période de financement maximale de 48 mois. Le financement, assuré par Financement Auto TD et assujéti à une somme minimale totale de 5 000 \$, est disponible sous réserve d'une approbation de crédit; certaines personnes pourraient ne pas se qualifier. *** Promotion « Prêt-à-foncer » : Les modèles admissibles sont les 90, DVX 90, 150, 300 et DVX 300. Tous les autres modèles sont exclus de cette promotion. Offre sujette à modification sans préavis. Taxes, frais de transport et frais de préparation par le concessionnaire en sus. Conduisez uniquement des VTT conçus pour des personnes de votre âge. La supervision d'un adulte est requise pour les conducteurs de moins de 16 ans. Arctic Cat recommande à tous les conducteurs de suivre un cours de formation et de lire et bien comprendre le manuel de l'utilisateur avant de conduire. Pour de l'information sur la sécurité et les cours, appelez le Conseil canadien de la sécurité au 613-739-1535 ou voyez votre concessionnaire. © 2016 Arctic Cat Sales Inc., Thief River Falls, MN 56701, E.-U. **treadlightly!** LAISSEZ UNE BONNE IMPRESSION™

Hamilton & Bourassa 305, boul. La Salle 418 296-9191

*calculé au taux de 6,7 % avec la BNC 84 mois ** calculé au taux de 8,79 % avec la BNC 84 mois *** calculé au taux de 6,25 % avec la BNC 84 mois