

L'ŒIL régional

le journal des gens d'ici

Atelor
l'atelier de bijoux



Juste un petit mot pour vous rappeler que Pâques arrive bientôt

76, rue Brunelle, Beloeil
464-1745
(derrière l'édifice Langelier)

SOMMAIRE

CAHIER A	
Les municipales	A10
Les régionales	A14
Faits et méfaits	A18
Sports	A30
Les petites annonces	A20
CAHIER B	
Pour tout vous dire...	B5
Sam Défoule	B8
Les bonnes tables	B35
Dans les coulisses	B32
Immobilier	B43

N'oubliez pas de consulter le catalogue Canadian Tire



CAROLE PRONOVOST

BELOEIL

LE CITVR CHOISIT LIMOCAR

Le nouveau transporteur investira 4,5 millions \$ et créera 50 nouveaux emplois dans la région

C' est la compagnie de transport Limocar, dont le siège social est à Sherbrooke, qui a emporté le morceau avec une offre de service de 1,5 million de dollars pour le circuit 98 pour la période s'échelonnant du 23 juin au 31 décembre 1991. Le contrat qui sera signé entre le Conseil intermunicipal de transport de la Vallée-du-Richelieu (CITVR) et Limocar sera un contrat de quatre ans et six mois, renouvelable pour deux ans. Une clause d'indexation prévoit le premier ajustement pour le 1er janvier 1993 seulement, sur la base de l'indice des prix au transport et de l'indice des prix à la consommation.

Limocar n'avait pas présenté la plus basse offre. Cependant, le CIT n'ayant pas procédé par appel d'offres mais sur invitation, il était pas tenu de choisir la plus basse offre. Jeudi matin en conférence de presse, «le président du CITVR, Julien Bussière, et son secrétaire trésorier, Pierre Bélanger – visiblement très satisfaits – ont insisté sur le fait que les critères de fiabilité du service et de confort pour les usagers ont été tout autant considérés que le coût, de même que l'expérience de l'entreprise et ses références.

Comme base de comparaison quant au coût du nouveau transporteur, mentionnons que le coût estimé du circuit 98 (Longueuil et Centre-ville) du 1er janvier au 23 juin 1991 (STRSM) est de 1 676 400 \$. Avec Limocar, le CIT prévoit un coût de 1 404 085 \$ (option B- 15 véhicules), celle choisie. Limocar a également présenté une autre option, à 18 véhicules, atteignant 1 549 340 \$. Enfin, Autobus Auger, l'autre compagnie qui demeurait en lice à la fin de la sélection, offrait un contrat de 1 518 384 \$ pour 19 véhicules. Toutes ces offres sont basées sur l'horaire actuel et le même nombre de voyages, pour un total de 26 341 heures. M. Bussière a tenu à expliquer que c'est volontairement qu'on ne parle pas de tarif horaire, alors que dans le passé on en a toujours parlé avec la STRSM. C'est qu'en termes de tarif horaire la comparaison est difficile à faire: dans ses tarifs, la STRSM calculait les heures productives et improductives pour arriver à un tarif de 110 \$ l'heure (tarif actuel), mais pour un nombre d'heures bien supérieur, dépassant les 35 000 heures. Sur cette base horaire, on arrive avec Limocar à des chiffres de 200 \$ l'heure pour la

Suite à la page 3

DUPRÉ
CHEVROLET • OLDSMOBILE • CADILLAC inc.
18, boul. Laurier, McMasterville • 467-2804

DU 18 AU 29 MARS
FAITES L'ESSAI D'UN VÉHICULE
ET OBTENEZ UN CHOCOLAT DE PÂQUES





Photo PPM - L'OEIL Régional

D'ici la fin 1991, une nouvelle bibliothèque voisiner le Centre culturel de Beloeil.

Le règlement d'emprunt pour la bibliothèque est adopté

ANDRÉ DUCHESNE

BELOEIL

Une seule personne s'étant présentée pour signer le registre d'enregistrement contre à son adoption, le règlement 1200-91 décrétant un emprunt pour la construction d'une bibliothèque municipale à Beloeil est maintenant officiellement adopté.

C'est donc dire que la construction débutera dès que le ministère des Affaires municipales, MAC, aura signé avec la ville le protocole d'entente pour l'octroi d'une subvention de 1 071 100 \$ pour la construction du bâtiment. «On espère que le MAC signera le protocole d'entente dans les prochains

semaines», a indiqué le maire de Beloeil, M. Julien Bussière, à la dernière séance du conseil municipal, le 11 mars.

Le coût total de la construction de la bibliothèque, incluant un lien avec le centre culturel et l'achat d'ameublements et d'équipements, est de 2 013 500 \$.

MANDAT AUX ARCHITECTES

À la même séance du 11 mars, le conseil municipal a octroyé le contrat de préparation des plans et devis pour la construction de la bibliothèque aux architectes Hubert Chamberland et Jean-Pierre Pelletier, en consortium.

Le montant maximal du contrat est de 97 948 \$. Il inclut la surveillance des travaux de construction du bâtiment.

Pierre Péladeau conférencier au Groupe Promotion

MONT-SAINT-HILAIRE

Dans le cadre de ses déjeuners-conférences et pour souligner avec éclat son 10^e anniversaire, le Groupe Promotion Mont-Saint-Hilaire reçoit M. Pierre Péladeau, président de Québecor. Cette rencontre aura lieu le dimanche 7 avril à la salle de réception Brasiervil, route 116, à Sainte-Madeleine.

Monsieur Péladeau, qui dirige

un empire médiatique, est avantageusement connu et viendra entretenir l'auditoire de sa montée personnelle, de ses idées et de ses aspirations dans le but de démontrer aux gens d'affaires de Mont-Saint-Hilaire et de la région qu'il est de plus en plus possible de se tailler une place au sommet de la réussite.

M. Péladeau est connu pour son franc-parler et sa verve. Son prestige et sa renommée lui con-

ferent, à juste titre, d'être cité en modèle de l'élite québécoise.

Cette journée est déjà assurée d'un grand succès. Pour toute demande de renseignements ou pour obtenir des billets au prix de 75 \$ chacun, vous devez communiquer avec M. Yves Turcotte, président du Groupe Promotion Mont-Saint-Hilaire et président-directeur de la bijouterie Almarzor, 309, boulevard Laurier à Mont-Saint-Hilaire. Au téléphone, 464-2512.

La Chambre de commerce veut prendre le pouls du monde touristique

CAROLE PRONOVOST

BELOEIL

La Chambre de commerce la Vallée-du-Richelieu convoquera les gens du domaine touristique, et ceux de la Chambre qui s'y intéressent, à une rencontre le 4 avril, pour connaître leurs réactions devant la disparition de l'Office du tourisme et leur opinion sur la nécessité ou non de se donner une structure de promotion touristique pour la Vallée-du-Richelieu.

Le président de la Chambre de commerce la Vallée-du-Richelieu, Conrad Handfield, mentionnait en entrevue que le conseil d'administration, réuni le 5 mars, avait désigné trois personnes comme responsables du dossier touristique, soit M. Jean-Pierre Beauchesne, Mme Nicole Raymond et lui-même. La directrice générale de l'Association touristique régionale de la Montérégie (ATRM), Mme Sylvie Fournelle, a été invitée pour expliquer le devoir de chacun en matière de promotion et de développement touristique.

Selon M. Handfield, la disparition a touché tout le milieu des affaires, peut-être plus qu'on pense, et il est nécessaire que le monde de l'industrie touristique se penne en main pour trouver une solution solide. Il estime cependant qu'il faudra d'ores et déjà prendre l'orientation de la promotion, plutôt que celle de l'organisation, de l'encouragement au développement, plutôt que du développement.

Cette rencontre aura donc lieu le jeudi 4 avril, à l'Auberge Handfield de Saint-Marc-sur-Richelieu.

PROFITEZ DE NOTRE SUPER SOLDE SUR LES ACCESSOIRES



Pour véhicules utilitaires / camionnettes et fourgonnettes



MS TAPS DE PLANCHER - UNIVERSAL
Toutes voitures Lincoln/Mercury (sauf Grand Marquis) - Tapis de plancher esthétiques et durables, en caoutchouc et moquette, pour les véhicules à traction avant et propulsion. Gamme de couleurs.
rég.: 40,955
SPECIAL 35,00\$



MS BANDE-TOUT SIMPLE
Série F et Ranger avec banquettes rabattable - Tapis tout pour cabine, comprenant plus d'une douzaine de pièces à pression ou à fermeture éclair, cartons, restants ouverts. Le montage derrière le siège au moyen de pressions et 3 attaches. Veste, facilement amovible pour nettoyage.
rég.: 236,895
SPECIAL 199,66\$



PROGRAMMATEUR DE VITESSE FORD
Toutes camionnettes et fourgonnettes Ford - Fonctionne automatiquement la vitesse de croisière programmée par le conducteur. La commande de désengagement instantané des que l'on appuie sur la pédale de frein ou de démarrage. Le moteur s'arrête automatiquement quand on appuie sur l'accélérateur. Se monte généralement à la place du volant des régulateurs.
rég.: 209,185
SPECIAL 189,00\$



MS RÉFRIGÉRATEUR/RÉCHAUFFEUR PORTATIF - Toutes voitures Lincoln/Mercury
Idéal pour les pique-niques et réunions improvisés. La commande de température permet de refroidir le contenu presque au point de gel (selon la température de l'air ambiant) ou de réchauffer les aliments. Gamme de températures de 0° à 55° C (32° à 125° F). Deux dimensions: 0,024 ou 0,036 m³ (0,8 ou 1,2 pi³). Fourniture détachable se branchant dans l'allume-cigares. Adaptateur 110 volts CA livrée en option.
rég.: 220,285
SPECIAL 199,99\$

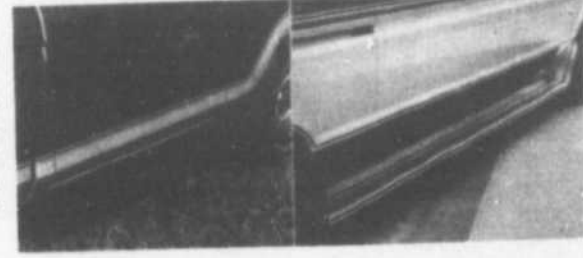

MS MARCHÉPÉ
Toutes camionnettes et fourgonnettes Ford - Facilité l'accès et renforce l'aspect du véhicule. Aluminium poli extra robuste, antirouille. Paire de longues pour Escalier, Bronco, Bronco II et Aerostar. De l'acier au passage de roue avant à l'arrière de la cabine pour F-150/350 et Ranger. Se fixe à la carrosserie à l'avant, à l'arrière et au centre, pour plus de stabilité. Pèse seulement 1,35 kg (3,00 lb). Gamme de couleurs livrées.
rég.: 147,645 et plus
SPECIAL 128,10\$ et plus



MS HOUSSE POUR L'AVANT
Escort (modèle GT compris), Topas, Cougar et Sober - Protège l'avant du véhicule contre les égratignures et projections de la route. Conception deux pièces permettant l'ouverture du capot. Housses adaptées aux modèles d'allure sportive. Livrées en noir avec renfort de fibre blanche douce maintenant la condensation entre la housse et la peinture de la carrosserie.
rég.: 148,655
SPECIAL 128,95\$

Les accessoires posés par le concessionnaire sont garantis pendant 90 jours/6 500 kilomètres ou pour le reste de la période de garantie du véhicule, selon la plus longue de ces deux périodes.

MERCURY

beloeil

CARROSSERIE
464-2678
109, Bernard Pilon, Mc Masterville

81, boul. Laurier, McMasterville 467-3396
OUVERT DE 9h À 21h DU LUNDI AU VENDREDI
Financement bancaire disponible sur place

Le nouveau transporteur investira 4,5 millions \$ et créera 50 nouveaux emplois dans la région

98 vers Montréal et à 114 \$ pour la 98 vers le Centre-ville, mais pour un nombre d'heures bien inférieur.

Ce nouveau contrat, sur la base des prévisions budgétaires déjà adoptées, ne devrait augmenter le déficit du CIT que de 32 485 \$ (option B). Ce qui ne signifie pas nécessairement une augmentation de tarif, pas plus qu'une augmentation des contributions municipales, compte tenu, on l'espère, qu'un meilleur service générera un accroissement de la clientèle et donc des revenus.

DES AUTOBUS MCI NEUFS

Limocar s'est engagé à n'offrir sur le circuit 98 que des autobus neufs de type MCI, correspondant le mieux au type de transport effectué par le CIT. «Au début, on pensait aux gros Mirage, des autobus long parcours à dossiers hauts - pour lesquels tous les transporteurs avaient soumis des offres - mais on nous a dissuadé de faire ce choix», de dire M. Bussière. Celui-ci expliquait que les autobus long parcours présentent des désavantages certains pour le transport en commun: allées trop étroites (14 pouces 1/2) si des passagers doivent voyager debout, temps d'embarquement et de débarquement plus long et problèmes d'hygiène dus aux dossiers hauts. Les autobus qui seront acquis par Limocar ressemblent à ceux qui étaient offerts par la STRSM, mais présentent des particularités de confort: allées de 19 3/4 pouces de large, transmissions spéciales rendant la conduite plus douce, rapidité, mais surtout, des sièges très confortables, recouverts de tissu plutôt que de vinyle et pourvus d'appui-tête. De plus, ces véhicules n'ont pas de porte

arrière, garantissant une meilleure isolation, et sont pourvus d'un excellent système de chauffage... toutes choses que les usagers ont maintes fois réclamées.

Conscient que les utilisateurs du service de transport en commun sur la ligne 98 attendent impatiemment les résultats de cette négociation, M. Bussière précisait qu'en avril tout probablement une rencontre non officielle sera organisée pour permettre aux gens de venir constater de visu le service qu'on s'appête à leur offrir, lequel entrera en vigueur dès le contrat de la STRSM échu, le 23 juin 1991.

SERVICE PRIVÉ = SOUCI ACCRU DE SATISFACTION

M. Michel Laroche, vice-président de Limocar, n'a pas manqué de souligner qu'en passant à l'entreprise privée, le transport en commun bénéficiera d'un service basé sur le désir de satisfaire le client, d'où différentes

mesures (pointage, service téléphonique dès 7 heures le matin, améliorations régulières) pour connaître les besoins du client et offrir toujours le meilleur service.

C'est notamment pour cette raison que Limocar implantera sur le territoire du CIT une succursale, ce qui représente un investissement de 4,5 millions de dollars et la création de 50 emplois (chauffeurs, administration, soutien au garage). Par ailleurs, bien que les employés de Limocar soient syndiqués, ils le sont dans des unités autonomes, ce qui n'entraîne pas un arrêt général en cas de conflit de travail. Limocar dessert plusieurs municipalités dans la région de Sherbrooke et des Cantons de l'Est, de même que dans les Hautes et Basses Laurentides.

C'est l'ouverture de la voie réservée du pont Champlain aux transporteurs privés qui a permis au CIT de conclure cette entente, décidée mercredi soir en assemblée extraordinaire du conseil.



Le président du CIT, Julien Bussières, a annoncé conjointement avec M. Michel Laroche, vice-président de Limocar, et Mme Muriel McGrath, directrice des opérations, l'accord intervenu pour le circuit 98.

Précision sur les chiffres relatifs à nos bibliothèques

Quelques imprécisions dans les tableaux accompagnant l'article publié la semaine dernière et titré «Sommes-nous bien desservis par nos bibliothèques?» ont pu en rendre la compréhension difficile.

Notons par exemple que dans le premier tableau, traitant des usagers des bibliothèques de la région, on attribuait 1 455 usagers résidents et 109 non-résident à Mont-Saint-Hilaire. Ce chiffre est

exact, mais ne rend pas justice à Mont-Saint-Hilaire dans ce tableau, puisque les chiffres donnés pour Beloeil (5 000) et Saint-Bruno (10 938) donnent le nombre d'inscrits, et non le nombre d'usagers actifs. À Mont-Saint-Hilaire, le nombre d'inscrits est de 4 500.

Par ailleurs, dans le tableau 3, à la ligne budgets alloués, on aurait dû lire 25 000 \$ plutôt que 12 500 \$ pour les nouvelles acqui-

sition. Dans toutes les municipalités, le budget alloué à ce poste comprend une contribution municipale de 50 pour cent et une contribution égale du ministère des Affaires culturelles (MAC).

Comme on le constate, Mont-Saint-Hilaire n'a rien à envier à Beloeil, qui affecte 30 000 \$ aux nouvelles acquisitions, dont la moitié provient de la subvention du MAC. (CP)



Jean-Pierre Beauchesne, président du PLC-Verchères.

Diane Viau, nouvelle vice-présidente du Parti libéral du Québec.

Autonomiste, le PLC Verchères est à l'aise avec l'issue du congrès

CAROLE PRONOVOST

BELOEIL

L'Association libérale du comté de Verchères, qui s'était déclarée favorable à l'autonomie politique recherchée par le rapport Allaire, demeure à l'aise avec l'issue du congrès du Parti libéral provincial, qui s'est déroulé la fin de semaine dernière.

Son président, Jean-Pierre Beauchesne, s'est d'ailleurs dit très satisfait que le rapport Allaire ait été adopté en bloc par les militants. «Nous avons des craintes quant à l'impact que pourrait avoir la position des fédéralistes pendant ce congrès, mais elles ne se sont pas concrétisées», de dire M. Beauchesne. Est-ce à dire que les pro-rapport Allaire ne sont plus des fédéralistes? Ce à quoi M. Beauchesne répondait que ceux qui ont défendu le rapport Allaire croient que l'autonomie du Québec peut se réaliser avec ou sans le Canada. «C'est la négociation qui nous dira si c'est faisable avec ou sans le Canada», de dire M. Beauchesne, qui voit là la nuance à retenir dans les propos du premier ministre, qui ont, selon lui, été mal interprétés par beaucoup.

Par ailleurs, le fait que le congrès ait retenu la thèse d'une négociation avec le gouvernement fédéral plutôt qu'à onze gouvernements satisfait le président du PLC-Verchères. «Autrement, ça aurait été trop dilué. Les autres provinces sont trop en retard quant au développement d'une pensée constitutionnelle», de conclure M. Beauchesne.

DIANE VIAU VICE-PRÉSIDENTE DU PLC

Par ailleurs, ce congrès a donné lieu à une élection pour combler le poste de vice-présidente, représentante des femmes au sein du Parti libéral, poste qui a été brigué et remporté par Mme Diane Viau, femme d'affaires de Beloeil et résidente de Saint-Antoine-sur-Richelieu. Pressentie comme candidate à l'élection du 25 septembre 1989, Mme Viau avait décliné l'offre mais n'en travaillait pas moins au sein de commissions politiques du parti.

Pour M. Beauchesne, cette accession de Mme Viau au conseil exécutif du Parti libéral du Québec est de bon augure pour le comté de Verchères, «qui a su prendre sa place au sein du parti pendant ce congrès».

décor
Saint-Hilaire

335, boul. Laurier
Mont-Saint-Hilaire
464-2111
FAX 464-5392

NOUVEAU - NOUVEAU - NOUVEAU - NOUVEAU

ULTRALACQUE:
Super émail intérieur
fini laqué

1 litre
SPÉC.:
12,99\$

4 litres
SPÉC.:
39,99\$

• Ultra-résistant
• Super-Lavable
• Anti-taches
• Super durable
• Choix de 12 couleurs

Donne un fini riche et profond à vos meubles, armoires, étagères, et autres boiseries

PAPIERS PEINTS
REVÊTEMENTS MURAUX
SUNWORTHY

DE 10⁹⁹\$
A 14⁹⁹\$
LE ROULEAU
SIMPLE

Donnez un aspect tout à fait nouveau à votre maison!
Choisissez parmi des centaines de motifs Sunworthy, Shand Rydd, Storeys, Wall Text et Borges.
Maintenant en solde...

15 MOIS

2e anniversaire

**SANS INTÉRÊT
AUCUN COMPTANT**



VIDÉO "VHS" HQ

Programmation 8 émissions/14 jours
Télécommande multi-fonctions
Recherche visuelle rapide

299⁹⁹\$
OU

23.08\$ PAR MOIS



Canon
Caméra vidéo "8mm"

Zoom électrique longue portée
Viseur pivotant sur 180°
Télécommande multi-fonctions

925⁹⁹\$
OU

71.23\$ PAR MOIS



YAMAHA
Système audio de prestige

Amplificateur/correcteur 100 watts
magnétocassette double
sintonisateur numérique
lecteur audionumérique
enceintes acoustiques pleine gamme

999⁹⁹\$
OU

76.92\$ PAR MOIS



TÉLÉVISEUR

"Style" moniteur 14"
Affichage à l'écran
Télécommande multi-fonctions
Minuterie programmable

299⁹⁹\$
OU

23.08\$ PAR MOIS



SHARP

Vidéo "HI-FI" 4 têtes
Programme à l'écran sur un 1 an
Effets spéciaux parfaits
Télécommande unifiée

549⁹⁹\$
OU

42.31\$ PAR MOIS



TOSHIBA

Moniteur stéréo 28"
600 lignes de résolution
Télécommande 28 fonctions
Affichage à l'écran

799⁹⁹\$
OU

61.54\$ PAR MOIS

STÉRÉO plus
AUDIO+VIDEO MC

TEINTAGE VITRE AUTO **55**
MAGASINS AU QUÉBEC



Conditions:
Sujet à l'approbation de crédit
achat minimum de 200\$
Sur tous les droits émis en magasin
Photos peuvent différer du
modèle en vente

850, BOUL. LAURIER, SAINT-HILAIRE, 464-8699

En face des Pneus Bernard

HEURES D'OUVERTURE: Lundi, Mardi, Mercredi, 9 h 30 à 18 h. Jeudi, Vendredi, 9 h 30 à 21 h. Samedi 9 h 30 à 17 h

Consolider une vocation de ville tranquille

Dans un sondage distribué l'an dernier, l'administration grandbasiloise s'était informée auprès des citoyens de leur vision de la municipalité. Essentiellement, ceux-ci avaient signifié leur intérêt pour demeurer dans une ville urbanisée mais tranquille, avec un effort soutenu pour améliorer les équipements de loisirs et de détente.

La proposition préliminaire du plan d'urbanisme de Saint-Basile, rendue publique à la séance du conseil du 11 mars, répond à ces aspirations.

Même si Saint-Basile-le-Grand est reconnu comme un pôle urbain majeur au schéma d'aménagement de la MRC de la Vallée-du-Richelieu, l'agriculture y demeure l'affectation du sol prédominante. Il faut ajouter à ces deux affectations une bande commerciale le long de la route 116.

Selon le concept d'aménagement du plan d'urbanisme, les activités de la municipalité pivotent autour de deux axes dont le point de rencontre est le centre-ville et au bout desquels on retrouve des «pôles structurants récréatifs». Un premier «axe fonctionnel local» va d'est en ouest suivant la rue Principale; on retrouve à l'ouest le golf de la Rive-Sud tandis qu'à l'autre bout, à l'est, se trouve le projet de centre équestre. Un second axe nord-sud, suivant la rue Robert, est jalonné au nord par un accès au mont Saint-Bruno et au sud par la rivière Richelieu.

AFFECTATIONS DU SOL

Toute la section rurale de la municipalité est découpée en trois zones d'affectations: agricole, industrie lourde et récréation extensive ou intensive.

Le plan d'urbanisme de Saint-Basile reconnaît «le haut potentiel des terres agricoles» et souhaite contribuer à son développement. Dans cette zone, les résidences unifamiliales y seront autorisées le long des axes routiers existants.

La zone d'industrie lourde correspond à la partie des terrains de la compagnie ICI qui se trouve sur le territoire de Saint-Basile à laquelle s'ajoute une zone tampon où toute construction est interdite en raison de la nature des activités chez ICI. Aucune autre croissance industrielle n'est prévue à Saint-Basile.

Enfin, la zone récréative compte le centre équestre, le golf et le ruisseau Massé ainsi que tous les bois qui le bordent. Selon le plan de la municipalité, ce dernier secteur sera mis en valeur et fera l'objet d'une affectation de protection. C'est dans ce secteur, dans un coude du

ruisseau, que devrait être implantée l'usine d'épuration des eaux usées desservant Saint-Basile et Saint-Bruno.

Dans le milieu urbain de Saint-Basile, treize affectations du sol sont identifiées.

Il y a bien entendu les zones d'affectation résidentielles à basse, moyenne et haute densité. Tout en reconnaissant la prédominance des maisons résidentielles unifamiliales, le plan préliminaire propose «le développement d'autres types de logements afin de diversifier» le parc résidentiel. D'ailleurs, on remarque au plan un développement possible du secteur des maisons mobiles au nord de la route 116.

Comme on le retrouve le long de la rue Robert, au centre-ville, le secteur des maisons mobiles est inclus dans une affectation de sol de type commerce local et résidentiel. Des affectations pour le commerce local

et régional sont aussi retenues le long de la route 116. Fait à noter, deux secteurs étiquetés de l'affectation commerce régional et industrie légères, derrière les secteurs de commerce régional sur la 116, permettront l'implantation d'industries légères telles des entreprises de transformation ou des commerces de gros. Des zones tampons (espaces verts) sont prévues entre ces zones et les zones résidentielles adjacentes.

Les zones institutionnelles abriteront les édifices municipaux et les écoles. À remarquer qu'une zone dite institutionnelle et résidentielle de moyenne densité est prévue juste au-dessus du parc des Trinitaires. C'est à cet endroit que pourrait être construite une nouvelle école; autrement, la municipalité se garde une porte de sortie en y permettant le développement résidentiel.

Six secteurs de la municipalité, non encore développés devront

l'être selon un «plan d'aménagement d'ensemble». À cela s'ajoute le plan particulier d'urbanisme du centre-ville que l'administration municipale avait adopté en 1988 et qui demeure inchangé. Par contre, toutes constructions ou rénovations de bâtiments de ce secteur seront soumises à un plan d'intégration architecturale qui vise à protéger les éléments patrimoniaux concentrés au centre-ville.

LES ÉQUIPEMENTS

Plusieurs projets d'équipements, dont l'ensemble s'évalue en millions de dollars, sont inscrits au plan préliminaire d'urbanisme et pourraient être réalisés dans les années à venir.

Parmi les équipements institutionnels, notons un projet de piscine intérieure, un souhait ardent de la population. Deux endroits

possibles ont été retenus pour l'implantation d'un tel équipement, soit au nord de la 116, près du parc des Trinitaires et dans une zone boisée à l'angle de la rue Bella-Vista et de la rue Principale.

D'autres sites sont aussi retenus pour la construction d'un centre culturel et d'un poste de police et de pompier. Deux sites ont aussi été retenus pour l'implantation d'un centre de réadaptation.

L'aménagement le long du ruisseau Massé prévoit des aires de repos et on souhaite aussi qu'une aire de repos avec possibilité de stationnement soit aménagée en bordure du parc du mont Saint-Bruno.

Autre équipement récréatif d'importance, le plan d'urbanisme prévoit le tracé d'un vaste parcours omni-sports qui passerait par le centre équestre et où se retrouveraient une piste pour les randonnées cyclo-pédestres et équestres. Une partie de cette piste serait longée par un écran végétal afin de protéger les randonneurs des grands vents soufflant dans le secteur développé.

Mentionnons finalement qu'un projet de marina est indiqué au bout de la rue Robert et que l'administration a ressorti un vieux projet, celui de détourner une partie de la route 223 (la rue Richelieu) sur une distance de quatre kilomètres, de part et d'autres de la rue Robert. On souhaiterait ainsi préserver le caractère naturel et panoramique de cette artère. Chose certaine, «la fonction résidentielle sera circonscrite à l'intérieur des limites actuelle et elle ne pourra pas s'étendre davantage.

SOIRÉE DE CONSULTATION PUBLIQUE

Une première rencontre de consultation publique sur le plan d'urbanisme de Saint-Basile-le-Grand aura lieu le mercredi 3 avril à compter de 19 h à la salle Amicale de la caisse populaire locale. Une seconde séance de consultation publique est prévue ultérieurement. À ce moment-là, le conseil reviendra devant les citoyens avec les modifications apportées au plan préliminaire d'urbanisme et avec tous les nouveaux règlements d'urbanisme qui seront adoptés en même temps que le plan.

BELOEIL

Un mot en terminant pour dire qu'à Beloeil, le projet de règlement en vue de l'adoption du plan d'urbanisme de la municipalité a été adopté à la séance du 11 mars. L'assemblée publique de consultation pour la présentation du plan est prévue le 10 avril au Centre culturel de Beloeil. Un bulletin spécial Regard sera distribué de portes en portes le 25 mars afin d'expliquer le plan aux citoyens.



Parmi les projets que retient Saint-Basile dans son plan d'urbanisme, on prévoit le prolongement et l'ouverture des rues Bella-Vista (ci-haut) et des Ormes sur la route 116, ainsi que la rue des Hirondelles sur la rue Robert.

Le Conseiller

CLUB VOYAGES®

La force d'un réseau

Guy Boismenu
Président

Beloeil • Mont-Saint-Hilaire
321, boul. Laurier
Terrasses Mont-Saint-Hilaire
464-6161



vacances air transat

PARIS

MARS-AVRIL '91
Tarif de fin de saison!

A PARTIR DE

368\$

ALLER-RETOUR

Regardez l'annonce Club Voyage dans le cahier touristique de La Presse tous les samedis

ÉDITORIAL

le journal des gens d'ici

Il aura fallu plus de trois ans!



C'était en 1987, en commission parlementaire sur les transports dans la région métropolitaine de Montréal. Le ministre des Transports était alors Marc-Yvan Côté. Il avait déplacé sa commission à Montréal et ce matin là il entendait le mémoire du Conseil intermunicipal de transport de la Vallée-du-Richelieu (CITVR) présenté par le maire Julien Bussière et le secrétaire-trésorier, Pierre Bélanger.

Entre autres messages, le mémoire indiquait au ministre que le CIT se retrouvait pris en otage par la STRSM. L'existence du monopole de la société de transport sur la voie réservée du pont Champlain privait le CIT d'un droit qui lui était pourtant donné par le décret qui l'avait créé: celui de choisir son transporteur. Le CIT pouvait toujours choisir pour son circuit vers Longueuil, mais pour son circuit vers le centre-ville par le pont Champlain, non. Compte tenu du besoin évident de la liaison directe avec le centre-ville, et de l'impossibilité de scinder les deux circuits—retrabilité oblige pour n'importe quel transporteur—le CIT n'avait d'autre choix que de confier son transport en commun à la STRSM, perdant du coup tous les avantages d'un saine compétition.

Le ministre avait été impressionné et il avait même affirmé, juste avant que les représentants de la STRSM n'entrent en scène pour présenter leur mémoire, qu'il faudrait bien que les gros cessent d'écraser les petits. C'était le début d'une série de péripéties, tantôt encourageantes, tantôt décourageantes. Promesse du ministre Côté en campagne électorale 1989 de retirer le monopole à la STRSM, élection, changement de ministre, refus du nouveau ministre Sam Elkas et tout recommence.

Ce n'est qu'en décembre 1990 que le ministre Elkas reconnaissait enfin le bien fondé des requêtes des CIT de la Rive-sud—parce que notre CIT n'était pas le seul dans cette situation—et qu'il brisait le monopole de la STRSM, à compter de juin 1991. Une longue lutte qui finit bien.

Il n'aura fallu que quelques mois au CIT pour réagir et choisir le nouveau transporteur qui assurera le circuit 98 à compter du 23 juin 1991. Limocar, si on en croit son vice-président, promet un service «privé» hors-pair qui fera toute la différence et fera oublier les avatars du transport en commun public.

À première vue, le CIT a fait une bonne affaire tout en gagnant un investissement important pour la région et la création de 50 nouveaux emplois. Reste à voir maintenant comment la marchandise sera rendue. Tous les espoirs sont permis pour les voyageurs du transport en commun qui ont connu plus que leur part de désagréments ces dernières années.

Carole Pronovost

le journal des gens d'ici

COMMENTAIRES

À la défense du vol libre

M. Éric Blondeau

J'ai suivi avec intérêt votre série d'articles sur la montagne. Par contre, j'ai été choqué, à la lecture de votre dernier article paru le 9 mars, du traitement que vous faites subir au sport du vol libre.

Je ne sais s'il s'agit d'un manque d'information ou de mauvaise volonté de votre part, mais plusieurs faits que vous rapportez sont biaisés.

Il semble que le sport du deltaplane que je pratique depuis maintenant 12 ans a bien mauvaise presse. En lisant votre «bric à brac historique» on note qu'un avion s'écrase dans la montagne sans pour autant que cette activité soit qualifiée de dangereuse; on parle d'alpinisme sans parler de «hors-la-loi» quand on connaît tout le débat qui entoure l'interdiction de pratiquer ce sport dans certains secteurs de la montagne. Vous poussez le tout un peu loin quand, faute de sensations, vous découvrez un «mort par ricochet» lorsqu'un motocycliste se tue faute de regarder où il va. À qui la faute?

Ce que vous rapportez est faux puisque le mont Saint-Hilaire est le seul endroit dans la région où le décollage peut se faire «naturellement», le sommet de la Rocheuse permet d'y décoller en

maints endroits sans l'aide d'aucune structure artificielle. Et les vents n'y sont pas plus violents que sur les autres montérégiennes où se sont développés des clubs de vol libre: Rougemont, 50 membres, et Yamaska, 100 membres. Ce dernier endroit est le site de plusieurs records et l'an dernier était l'hôte du Championnat canadien de vol libre.

L'Association québécoise compte 230 membres dont de nombreux professionnels, si cela peut vous rassurer. Tout ce monde est réglementé par la régie de la sécurité dans les sports ainsi que par Transport Canada.

Chaque pilote doit avoir suivi un cours et pratiqué régulièrement pour avancer dans un système de classement d'aptitudes à cinq niveaux. L'aile doit pouvoir résister à un stress de 6 gravités positives et de 3 g négatives. De plus, le pilote doit être muni d'un casque et d'un parachute.

Au Québec, le vol libre s'est développé lentement à cause de la rareté des sites, des conditions climatiques difficiles et de la mauvaise réputation qu'on lui fait...

Marc Chicoine
Mont-Saint-Hilaire

DELIL RÉGIONAL



À votre service

L'Oeil Régional publiera avec plaisir, et gratuitement, tout commentaire ou nouvelle d'intérêt public pourvu que les conditions suivantes soient respectées.

Les communiqués d'information générale doivent être parvenus au journal avant le mercredi à midi. Ils doivent être dactylographiés à double interligne et comporter le nom et le numéro de téléphone de leur auteur ou d'une personne responsable.

Les commentaires ou les lettres ouvertes doivent comporter le nom, l'adresse et le numéro de téléphone du signataire. Seuls le nom et la ville seront publiés.

L'Oeil Régional ne peut s'engager à faire paraître intégralement tous les communiqués qui lui parviennent, ni à renvoyer les textes ou photos. Le même communiqué ne sera pas répété et la priorité va aux textes traitant de sujets locaux ou régionaux.

Pour les cas particuliers, n'hésitez pas à nous contacter.

AVIS

Les annonceurs sont priés de vérifier la première parution de leurs annonces. Notre journal se rend responsable d'une seule insertion erronée.

ATTENTION
MATIÈRE
RECYCLABLE

L'OEIL régional

le journal des gens d'ici

LES HEBDOMADAIRES RÉGIONAUX

OFFICE DE LA DISTRIBUTION CERTIFIÉE

Fondé en 1970

ASSOCIATION DES ÉDITEURS DE LA PRESSE HEBDOMADAIRE RÉGIONALE FRANCOQUÉBÉCOISE

ODC

Tirage certifié: 25 450 copies

Hebdomadaire édité par L'Oeil Régional inc., couvrant les municipalités de Beloeil, Mont-Saint-Hilaire, Otterburn Park, McMasterville, Saint-Basile-le-Grand, Saint-Mathieu-de-Beloeil, Saint-Jean-Baptiste, Saint-Marc, Saint-Antoine, Saint-Charles, Saint-Denis-sur-Richelieu et Sainte-Madeleine.

Directeur général:	Guy Gilbert
Rédactrice en chef:	Carole Pronovost
Rédaction:	André Duchesne, Annie Melançon
Saint-Basile:	Pigiste: Geneviève Beaudet Michel Beaunoyer, <i>collaborateur</i> caricature: Yvon Roy correction: Dorys Longpré
Photographe:	Robert Gossein
Directrice des ventes:	Michelle Lamothe
Publicité:	Diane Blouin Gauthier, Berthe Chartier, Jacques Saint-Onge, Léon Lussier, Danielle Cyr
Secrétariat:	Mireille Haché, Nicole Desrosiers, Maude Tremblay, Odette Lapensée
Conception graphique et infographie:	Christian Bourgeois
Graphiste:	Dominic Préfontaine
Typographie et montage:	Photo-Compo L'Oeil inc. Directeur: Christian Bourgeois
Adresse:	393, boulevard Laurier, Beloeil J3G 4H6
Imprimerie:	Trans Mag, Ville D'Anjou
Dépôt légal:	Bibliothèque nationale du Québec
Téléphone:	467-1821, 464-5120
Télécopieur:	467-3087

Toute reproduction des annonces ou des nouvelles est interdite sans autorisation écrite.

COMMENTAIRES

Une contestable clôture

M. le maire Julien Bussiére

À la suite de la réunion du 21 février à l'hôtel de ville de Beloeil, les propriétaires de la rue Deschênes sont toujours en désaccord avec le protocole de la clôture du golf. Les points de désaccords sont:

—le coût de l'expropriation par la ville de Beloeil de terrain entre les rues Lechasseur et Deschênes sur une largeur de 10 pieds.

—le coût de la haie de cèdres qui devait camoufler la clôture du golf. Cette clôture devait mesurer 1,85 mètre soit 6 pieds.

—le coût de l'entretien de la haie de cèdres par la ville de Beloeil.

Toutes ces dépenses (arrivent) au moment où le ministre Ryan s'apprête à transférer aux municipalités des montants qu'elles devront absorber. Nous, les propriétaires de la rue Deschênes, au moment d'une récession, devront assumer toutes ces dépenses que nous jugeons inutiles. Et cela sans

parler d'un projet de piste cyclable, lequel serait encore une dépense additionnelle.

Pour toutes ces raisons susmentionnées, nous sommes en désaccord avec le protocole de la clôture du golf. C'est inacceptable! Pourquoi donner une autorisation au golf quand on refuse à un propriétaire de poser une clôture sur la rue des Tilleuls. Autres faits qui sont inacceptables.

Vivre à Beloeil, c'est très dispendieux quand nous comparons les mêmes services avec la ville de Mont-Saint-Hilaire. Police, pompiers, etc... Il n'y a aucune raison d'avoir une différence de 0,54 \$ par 100 \$ d'évaluation foncière.

Par exemple, un bâtiment et un terrain évalués à 147 900 \$ à Beloeil au taux de 1,45 \$ par 100 \$ d'évaluation donne une taxe de 2 144,55 \$ tandis qu'à Mont-Saint-Hilaire, pour un bâtiment et un terrain de la même valeur, au taux de taxe de 0,91 \$, cela donne un compte de

1 345,89 \$, une différence de 798,66 \$. C'est vraiment inacceptable!!!

Comment se fait-il que certains de vos administrateurs demeurent à Mont-Saint-Hilaire?

Lorsqu'on regarde le budget des années 1986, 1988 et 1989, nous sommes très déçus. Quand on fait un budget, il devrait servir de guide pour surveiller les dépenses, ce qui ne semble pas se faire. Au contraire, nos taxes augmentent tout le temps pour justifier les dépenses mal contrôlées.

Nous espérons et attendons que vous preniez en considération le désaccord des propriétaires de la rue Deschênes avec le protocole que vous proposez et que dans un proche délai vous remédiez à ce problème.

Frank W.M. Austin
Citoyen de Beloeil sur la rue Deschênes depuis 36 ans

Un message de reconnaissance

Que d'émotions dans la municipalité de McMasterville! Dix ans déjà, dix années se sont écoulées depuis le terrible incendie qui détruisit une partie du mail Montenach et coûta la vie à l'un des plus valeureux combattants de ce fléau, le lieutenant Denis Beauregard. «Il était âgé de 35 ans.»

La ville de McMaster, secondée par le conseil, les pompiers et les policiers lui rendirent un hommage digne de mention.

Une messe fut chantée en son honneur, une célébration fut faite au cimetière de l'endroit et surtout

pour qu'il ne nous soit jamais permis de l'oublier, une plaque en son nom fut découverte donnant au parc de McMasterville le nom de «Parc Denis Beauregard».

Bien des années sont passées, mais dans nos cœurs, cet homme que tout le monde aimait venait de voir son courage reconnu par ses pairs. Cet homme était mon maril

Je tiens donc à remercier les personnes qui se sont souvenues de Denis, ainsi que toutes celles qui ont travaillé très fort pour que cette journée demeure inoubliable. Mme la députée Luce Dupuis,

Monsieur le maire Borremans, Monsieur le curé Racine, de McMasterville ainsi que des villes environnantes.

Je viens dire un Gros Merci à L'Œil Régional qui a couvert l'événement et le corps de police de la Sûreté du Québec et de Beloeil qui ont fait un travail remarquable.

En mon nom et en celui de la famille Picard et Beauregard je peux vous assurer que cette journée restera pour nous gravée profondément dans nos cœurs.

Mme Lise Picard Beauregard
Beloeil

Un petit aérodrome qui devient grand...

Lors de mon installation à Beloeil en 1973, il y avait près de l'autoroute 20 et de la route Centrale un tout petit aérodrome — le mot est grand, en réalité c'était plutôt un bout de chemin droit en gravier avec quelques hangars de tôle ondulée et quelques petits avions de type «Piper».

D'année en année, mine de rien, le sympathique aérodrome a

grandi et est devenu une piste asphaltée bordée d'une double rangée de hangars rutilants abritant même des bi-moteurs.

On parle maintenant d'allonger la piste sur le territoire de Beloeil — afin d'accueillir des avions de tourisme plus grands — et de construire un bassin permettant l'amerrissage d'hydravions!

Je suis un tantinet inquiet quant à l'avenir... Il me semble

qu'on pourrait consulter la population locale si on veut installer un aéroport en bordure de Beloeil. Notre qualité de vie est menacée car le vacarme va devenir insupportable, sans oublier le risque d'une chute d'avion sur une habitation ou pire, sur une école.

Bernard Leconte
Beloeil

Au Coin des Trouvailles Matériel et accessoires pour

- Pâtisserie - Confiserie
- Bricolage
- Service d'encadrement et de laminage
- Bricolage - Artisanat
- Service de location moule à gâteaux Wilton

Cours de fabrication
Bijoux - mode tous les
mercredis soirs

716, boul. Laurier, Beloeil
467-8127

COURS DE BRICOLAGE ARTISTIQUE

- Chapeau et panier Victorien séché 25 mars 1991
- Balai printanier ou gerbe printanière 26 mars 1991

INSCRIPTION: 467-8127



LISE ST-GEORGES
Propriétaire

SPÉCIAL 8^e ANNIVERSAIRE

Obtenez
10% à 25%
de rabais

durant tout le
mois de mars



LISE CLOUTIER
décoratrice diplômée

3 bonnes raisons de choisir Décor Mich-Lyne:

- L'expérience
- Une décoratrice dévouée
- Vaste choix
- Service à domicile gratuit
- Spéciaux offerts régulièrement
- La simplicité de gens compétents
- Le travail bien fait
- Accueil et chaleur du proprio



Venez nous rencontrer
tout de

\$'8

DÉCOR MICH-LYNE

Couvre-lit, douillette ou couette, rideaux, dentelle, drapé ou ballon.
Horizontaux et verticaux.
Papier peint et peinture.

Service de décoration à domicile
GRATUIT

523, boul. Laurier, Beloeil
467-0244
(face au Canadian Tire)

Nouveautés printanières

- Affiches
- Photolithographies
- Matériel d'artiste
- Laminage

Lise Auger



l'item

GALERIE BOUTIQUE 545, boul. Laurier, Saint-Hilaire
467-0404

les **300** jours
sans intérêt*

AUCUN DÉPÔT!

de l'inspecteur
Tronic



SONY.

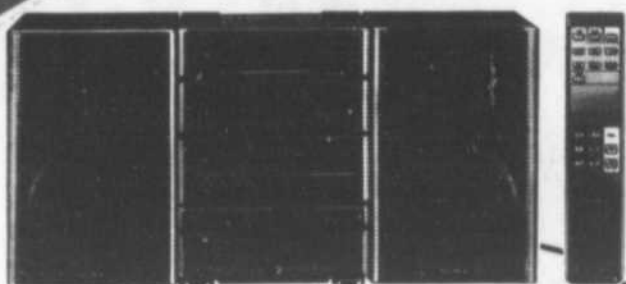

Chaîne stéréo compacte
 • Lecteur laser
 • Magnétocassette double
 • Correcteur graphique à 5 segments
 • Télécommande
 • Syntonisateur à quartz minuterie
 • Enceintes acoustiques à 3 voies

699\$

ZENITH



Caméscope 8 mm

- Mise au point numérique automatique
- Position macro automatique pour gros plans
- Zoom motorisé 8.1
- Enregistrement jusqu'à 3 lux
- **Mallette souple incluse**

899\$

MITSUBISHI

Télécouleur 21"

- Commande à distance
- 181 canaux prêt pour le câble
- Fonctions à l'écran
- Vue rapide et minuterie d'arrêt

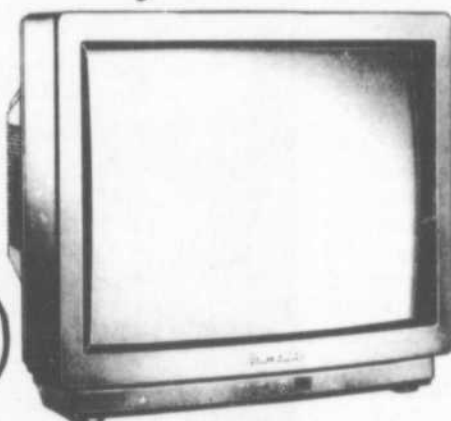

449\$

SONY.

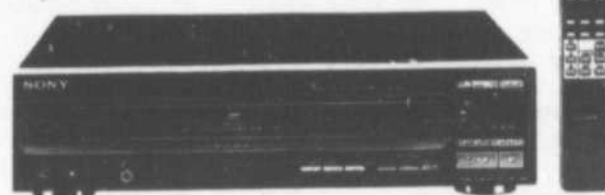

Lecteur laser

- Carrousel de 5 disques • Télécommande
- Filtre numérique à quadruple échantillonnage (16 bits)
- Programmation RMS de 32 morceaux

299\$

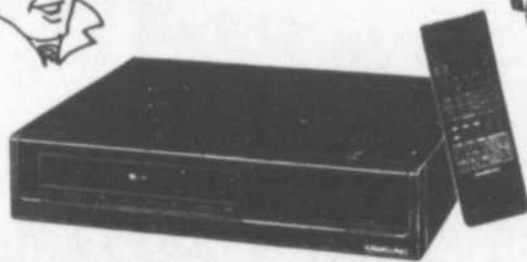

SAMSUNG

Magnétoscope VHS

- 111 canaux, compatible avec le câble
- Compteur électronique/affichage de minuterie

299\$

SAMSUNG

Télécouleur stéréo 21" moniteur

- Commande à distance
- 181 canaux
- Entrée/sortie audio/vidéo et sortie audio
- Balayage programmable des canaux
- Affichage et menu sur écran
- 450 lignes de résolution

499\$



SPEC
ELECTRONIQUE

Les spécialistes en audio-vidéo

VENTE - RÉPARATION

Service en atelier et à domicile
sur toutes marques reconnues
Installation d'antennes extérieures

* Sur les produits sélectionnés en magasin seulement et sur approbation de crédit. À condition que le montant total soit réglé en 10 versements mensuels égaux (arrondis au dollar suivant) consécutifs à la date d'achat. Achat minimum de 200.00\$.



**BRILLON
RADIO & T.V.**

351, boul. Raymond Dupuis (Centre Clef des Champs)

MONT-SAINT-HILAIRE

467-6571

À LA DÉCOUVERTE DU MONT-SAINT-HILAIRE

le journal des gens d'ici

VIEILLES LÉGENDES, OVNIS ET ÉSOTÉRISME I- Mystique des montagnes

Les montagnes ont, de tous temps, symbolisé pour l'homme la puissance de la nature. L'être humain a projeté ses peurs ancestrales et ses réflexions métaphysiques sur elles, car celles-ci, constamment entourées de nuages, balayées par des vents n'ayant jamais cesse, habitées par les neiges éternelles et pratiquement inaccessibles et inhabitables, ont toujours commandé un respect mystique provoqué davantage par la crainte que par l'émerveillement. Qui plus est, dans l'imagerie populaire, les montagnes constituent fatalement la forme se rapprochant le plus du ciel, donc du paradis, et il est reconnu que les meilleures méditations transcendantes se font sur les sommets, là où toutes les influences matérielles et cérébrales (des hommes) n'ont plus cours, et où l'on peut regarder notre monde d'un angle tel qu'il nous fait comprendre notre singulière position de faiblesse dans l'univers, et que nous ne voyons généralement pas plus loin qu'au fond de notre concentrationnaire espace mental individuel.

Il est de ce fait parfaitement compréhensible que les montagnes aient été l'objet de cultes, de mythes et de légendes. Les dieux grecs n'habitaient-ils pas le mont Olympe? Moïse n'a-t-il pas reçu les dix commandements sur une montagne? Ces exemples sont innombrables. La peur des montagnes a également engendré des légendes célèbres à propos d'ermes ou de grands sages hantant les cimes, de bêtes féroces ou d'animaux fabuleux, tel le Yeti (l'abominable homme des neiges) de l'Himalaya pour ne nommer que celui-là. Cette crainte des montagnes fait maintenant partie de notre inconscient collectif, probablement.

UNE ANALOGIE ÉTONNANTE

Le mont Saint-Hilaire ne peut aucunement se comparer, en fait de taille et d'altitude, aux immenses montagnes comme le Fuji-Yama ou l'Everest. Cependant, son caractère mystique est renforcé par une ressemblance marquée avec deux petites montagnes isolées qui font l'objet de grands cultes: Ayers Rock et Devil's Mountain. Ayers Rock est une montagne aux dimensions pratiquement identiques à celles du mont Saint-Hilaire en superficie et en hauteur (335 mètres contre 413 pour Saint-Hilaire), aux formes étrangement similaires et se situant au beau milieu d'une plaine, le désert d'Australie.

Cet immense rocher rouge dénudé est la grande montagne sacrée des aborigènes australiens, et il rappelle inmanquablement la forme du sommet Dieppe vu de Beioeil. Il est de plus situé exactement de l'autre côté de la planète, sous nos pieds, donc à l'envers! Une des frappantes similitudes entre les deux montagnes est leur beauté au coucher du soleil. Ayers Rock étant déjà de couleur rouge, il devient rouge sang à la tombée du jour. Le mont Saint-

Hilaire connaît le même phénomène: étant isolé dans la plaine, les rayons rouges du soleil mourant peuvent le frapper jusqu'à la dernière seconde, le colorant d'un rouge-mauve extraordinaire, à l'automne en particulier.

Le Devil's Mountain (la montagne du Diable) est ce curieux rocher de basalte très abrupte d'environ 250 mètres de hauteur, situé en Virginie de l'ouest (États-Unis), et où on a tourné la scène finale des extra-terrestres dans le film Close encounters of the third kind (Rencontres du troisième type), un film de Steven Spielberg à voir absolument. Encore là, cette formation rocheuse s'élève étrangement et surnaturellement parmi de faibles collines, et elle crée une ambiance démoniaque. Elle a, tout comme le mont Saint-Hilaire, le don d'attirer les ovnis, comme nous le verrons dans la troisième partie de ce thème. Le sommet Dieppe, vu de certains endroits à Mont-Saint-Hilaire, offre une silhouette qui s'apparente fortement au Devil's Mountain.

UNE MONTAGNE MYSTIQUE

On dirait que dès que l'on tente d'entreprendre une froide analyse de la montagne, on doit tout de même utiliser une variété de superlatifs nous donnant l'allure de mégalomanes en plein délire grandiloquent. Tout semble converger afin de la rendre encore plus mystérieuse. Même Éole, dieu grec et romain des vents, s'en mêle: la région de l'autoroute transcanadienne située près de la montagne est l'endroit où les bourrasques de vent sont les plus violentes au Québec, au point de renverser d'énormes camions! Ce vent rageur, qui a soufflé la croix du Pain de Sucre il y a 150 ans, est dû à un effet d'entonnoir provoqué par la configuration des Laurentides et des Appalaches. Mont-Saint-Hilaire est au centre de ce

goulot, et la montagne force l'air à la contourner, compressant ainsi davantage encore ce vent déjà très vélocité. Et puis, Mont-Saint-Hilaire n'a-t-elle pas été - en plein mois de novembre - le théâtre de la tornade la plus inattendue et la plus spectaculaire de l'histoire de la province?

LE DRAGON VEILLE SUR NOUS!

Cette montagne qui, le soir, ressemble à un dragon au repos, à un corps étranger susceptible de s'éveiller en crachant le feu et la lave, impressionne également les étrangers. Un reporter du National Geographic Magazine, qui a maintes fois fait le tour du monde, a été impressionné par son calme magique et surnaturel, à deux pas d'une métropole de 3 millions d'habitants. J'ai même eu la surprise un jour, en feuilletant une énorme encyclopédie Larousse sur l'Amérique du Nord, de tomber sur une photo couvrant deux pages entières, du lac Hertel au crépuscule, que l'on décrivait comme calme et mystérieux. Ce ne sont pourtant pas les lacs qui manquent au pays! Un Suisse de passage dans notre patelin (salut Ulysses!) a, alors qu'il arpentait lestement (hum!) les éboulis de la falaise Dieppe, eu l'impression de se trouver en plein décor de l'époque des dinosaures. Nous reviendrons sur ce sujet.

On pourrait continuer longtemps à énumérer les gens, les faits et les événements qui ont et qui continuent encore à perpétuer son aura de mystère. Nous verrons plus loin quelques vieilles légendes, puis après la troisième partie sur le phénomène ovni vu d'une manière objective, nous aborderons l'obscur et passionnant domaine de l'ésotérisme hilairemontais, qui deviendra un jour l'aspect le plus illustre de la montagne, et ce pour des raisons que j'éluciderai alors.

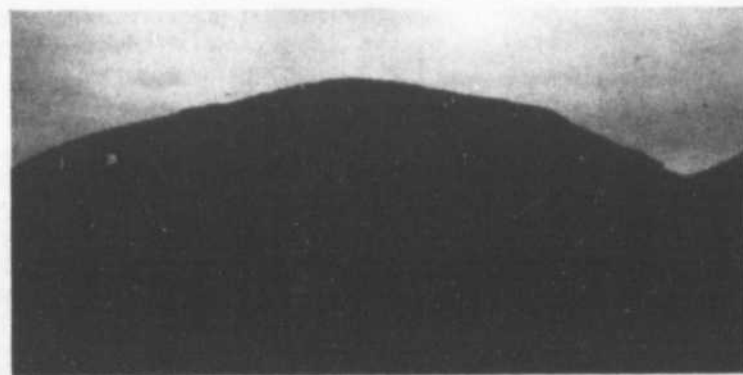

La similitude entre Ayers Rock, la grande montagne sacrée d'Australie, et le sommet Dieppe est simplement extraordinaire: ce sont de véritables sœurs jumelles, autant par la forme que par les dimensions et la situation géographique dans une plaine.

Chapdelaine

Assurances Inc.



Marcel Carpentier
courtier



France Remy
souscripteur



Louise Bienvenue
courtier



Yves Cyr
courtier

Tous les services
dont vous avez
vraiment besoin

RAPIDE et ATTENTIF

Il n'en coûte rien
de nous appeler

220, rue Brébeuf, Beioeil
464-2112

Bureau à Saint-Denis 787-2861 584-2217

Les tissus Hortense enr.

C'EST BIENTÔT PÂQUES

Nous vous invitons à venir
voir les nouvelles textures
Printemps-Été
chaudes en coloris



Prop:
Hortense Bousquet

de **10% à 25%**
DE RABAIS
sur tous les tissus
du 18 au 24 mars 1991

SERVICE PERSONNALISÉ

PATRONS 270, rue Duvernay
Butterick BELOEIL
Vogue 464-0465
Burda



GALERIE VANIER

Vernissage

7 avril

Rosita Salvador

• GILLES POISSON • MARCEL GAGNON
• Chantale Poulin • Anna Jalava
• Bill Saunders • Inge Claussen
• Dubravko Raes • Rosita Salvador... etc.
LAMINAGE • ENCADREMENT
• MATÉRIEL D'ARTISTE

176, boul. Laurier, BELOEIL • 467-9296

3200, boul. Laframboise
Galerie Saint-Hyacinthe

Centre Ultra • Saint-Basile
653-1224



- Beloeil
- Mont-Saint-Hilaire
- Saint-Basile
- Chambly

AVEC LE DÉPÔT DE SON PLAN D'URBANISME

La paroisse de Saint-Denis veut renforcer sa zone agricole

ANDRÉ DUCHESNE

SAINT-DENIS-SUR-RICHELIEU

Considérant l'agriculture comme «la base économique municipale», la paroisse de Saint-Denis souhaite renforcer ce secteur d'activité.

C'est ce que la municipalité a indiqué au moment du dépôt de son projet de plan d'urbanisme à la séance du conseil du 5 mars.

Outre cet objectif premier en termes de grandes orientations d'aménagement, le conseil municipal favorise la rationalisation de l'expansion des activités urbaines, la mise en valeur du potentiel récréo-touristique et l'amélioration de la desserte offerte par le réseau de circulation routière de la municipalité. D'autres objectifs peuvent être regroupés sous le même souhait soit celui d'offrir une meilleure qualité de vie aux citoyens.

AFFECTATIONS DU SOL

Selon un résumé du plan d'urbanisme publié dans nos pages la semaine dernière, la municipalité définit huit grandes zones d'affectation des sols sur son territoire, la première étant bien sûr la zone agricole qui couvre «une très forte proportion du territoire municipal» et où se retrouve l'essentiel de l'activité économique.

Une zone agricole de protection couvrira la plupart des bois d'importance; l'implantation de nouveaux bâtiments y sera limitée.

La zone rurale couvrira les abords du chemin des Patriotes et préconisera l'implantation de bâtiments à fonctions résidentielle et commerciale reliés à l'agriculture. Toujours sur le chemin des Patriotes, on désigne par zones commerciale-touristique et commerciale-industrielle celles où seront implantés des commerces liés au tourisme, des commerces en gros et les industries.

La zone résidentielle sera située de part et d'autre de la route 137 et la rue du Domaine qui sont considérés comme le prolongement du village.

Trois autres zones complètent le tableau soit la zone de villégiature couvrant les rues Sénécal, Moreau et Alfred ainsi que le rang du Côteau où des résidences unifamiliales et des maisons mobiles pourront s'implanter, la zone récréative extensive à laquelle on identifie la halte routière en bordure de la 137 et la zone de con-

servation qui couvre l'île située en face de Saint-Denis.

Toutes les densités de zones sont définies type faible ou très faible.

L'assemblée publique de consultation sur le plan d'urbanisme aura lieu le mardi 26 mars à 20 h au 275, rue Nelson à Saint-Denis-sur-Richelieu. Une copie du projet de plan d'urbanisme est disponible pour consultation au 587, chemin des Patriotes à Saint-Denis-sur-Richelieu.

Avant son entrée en vigueur, le plan d'urbanisme, ainsi que les règlements qui en découlent, devra être jugé conforme au schéma d'aménagement de la MRC de la Vallée-du-Richelieu.

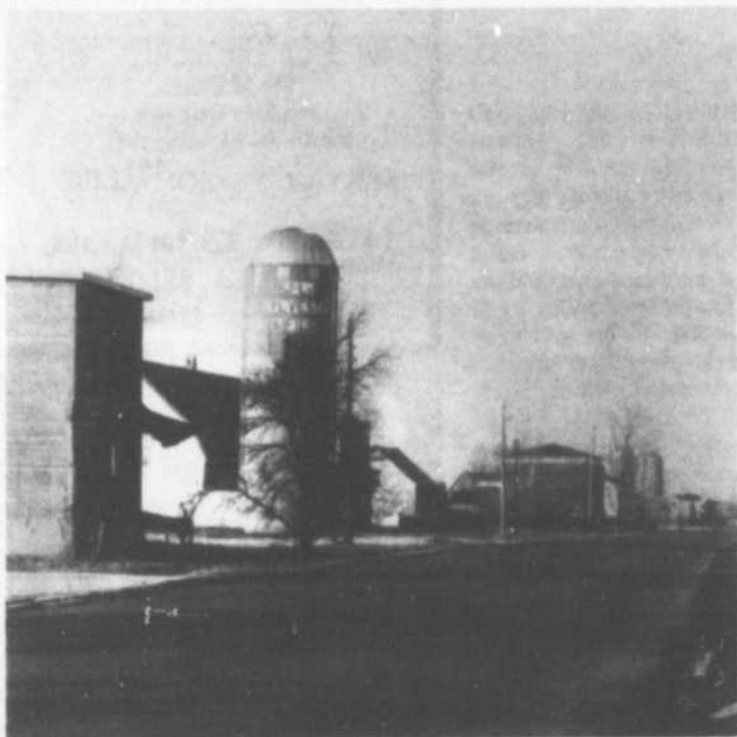

La zone agricole de la paroisse de Saint-Denis-sur-Richelieu forme le pôle principal d'activité économique du territoire.

Mandats accordés pour les rues Principale et Robert

ANDRÉ DUCHESNE

SAINT-BASILE-LE-GRAND

Le conseil municipal de Saint-Basile-le-Grand a accordé les mandats nécessaires à la confection des plans et devis pour la réfection des rues Principale et Robert.

L'octroi des mandats a été effectué à une séance extraordinaire, le lundi 11 mars.

Par voie de règlement donc, on a mandaté le groupe-conseil Tredec pour la confection des plans et devis de la rue Principale pour un montant maximum de 65 000 \$ et de la rue Robert pour un montant de 22 000 \$. Mentionnons que les deux mandats sont confiés en fonction de deux règlements.

La firme d'arpenteurs-géomètres Pelchat, Grenier, Dubois a quant à elle reçu le mandat de faire la localisation de l'emprise de la rue Principale pour une somme de 27 000 \$.

Au cours de la même assemblée, le conseil a demandé aux compa-

gnies Hydro-Québec, Bell Canada et Vidéotron d'étudier la possibilité de déplacer leur réseau aérien en arrière-lots.

Cette demande fait bien sûr suite à la volonté du conseil de redon-

ner aux deux rues faisant l'objet d'une réfection majeure leur caractère villageois.

Rappelons que le projet de réfection des rues Principale et Robert est évalué à 2,1 millions de dollars.



C'est le groupe-conseil Tredec qui a reçu le mandat de confectionner les plans et devis pour la réfection des rues Principale et Robert à Saint-Basile-le-Grand.

Des dépenses de plus de 100 000 \$ pour la police et les pompiers

ANDRÉ DUCHESNE

BELOEIL

Plusieurs dépenses, qui dépassent au total les 100 000 \$, ont été acceptées par le conseil municipal de Beloeil au cours de sa séance du 11 mars. Toutes ces dépenses concernent les services de police et de protection contre les incendies de la municipalité.

Tout d'abord, le conseil a accepté la soumission de la compagnie Bell Canada pour doter l'édifice Prudent-Malo - qui abrite les deux services concernés - d'un nouveau système téléphonique de 21 646,07 \$. Cette dépense est devenue nécessaire après l'agrandissement du poste.

Le service de police sera doté d'un nouveau système de reproduction des appels à pistes multiples qui répond mieux aux besoins actuels. La soumission retenue est celle de la compagnie Dictaphone Canada, au prix de 18 698,25 \$.

Le conseil a aussi procédé à l'acquisition de quatre nouveaux véhicules qui remplacent des voitures mises au rancart.

Premièrement, une voiture de police non identifiée est achetée pour le directeur de police, M. Serge

Daoust. C'est le concessionnaire Dupré Automobiles de McMasterville qui se voit octroyer le contrat pour une somme de 21 378,60 \$ à laquelle il faut ajouter une somme de 3 500 \$ pour divers équipements.

Le conseil remplace aussi la fourgonnette du directeur du service de protection contre les incendies, M. Paul Perreault, au prix de 21 590,07 \$. Le contrat est accordé au concessionnaire Goyette Automobiles.

Enfin, changement à noter, le service de police de Beloeil aura sur la route deux fourgonnettes au cours des prochains mois. Ces véhicules remplacent les traditionnelles voitures, à la demande des policiers. «C'est un essai, nous verrons s'il y a des avantages à avoir de tels véhicules», de dire le directeur du service, M. Daoust. Le prix d'acquisition des fourgonnettes qui, en passant, n'est pas plus élevé que celui de voitures ordinaires, est de 41 602,76 \$. L'achat sera fait chez Dodge Chrysler de Saint-Basile-le-Grand.

Tous les achats de véhicules incluent la TPS; la municipalité reçoit une ristourne de quelques centaines de dollars sur cette taxe pour chaque achat.

Le projet d'étude de la Meunerie avorte

ANDRÉ DUCHESNE

SAINT-DENIS-SUR-RICHELIEU

C'est à la quasi unanimité que les élus du village et de la paroisse de Saint-Denis-sur-Richelieu ont refusé toute participation financière de leur municipalité à l'étude de faisabilité pour la réfection de la Meunerie.

Le projet, dans lequel le ministère des Affaires culturelles était prêt à investir 16 000 \$ si le milieu injectait 5 000 \$, tombe donc dans l'oubli. Le Conseil du Trésor, qui avait donné jusqu'au 15 mars aux municipalités pour prendre une décision, récupérera la somme prévue à ce projet et l'investira ailleurs.

L'étude de faisabilité avait pour but de connaître les capacités du bâtiment à fournir des locaux à des organismes communautaires et à agrandir l'espace de la Maison nationale des Patriotes située juste à côté.

Comme on nous l'a fait remarquer à Saint-Denis, ce n'est sûrement pas une question d'argent qui a fait avorter le projet. Sur les 5 000 \$ demandés au milieu, la députée Luce Dupuis était prête à accorder une subvention de 1 000 \$ à même le programme

Opération comté, le comité des Patriotes donnait lui aussi une somme de 1 000 \$ et le comité du Vieux Marché investissait 300 \$. Restaient donc au deux conseils municipaux à consacrer moins de 1 500 \$ chacun.

Réunis le jeudi 14 mars en soirée, les élus ont plutôt rejeté la proposition sur une question de principe. Pour eux, s'il y a des investissements à faire en terme de locaux pour les organismes communautaires, ils seront faits dans des équipements appartenant déjà à la municipalité (école Demers, chalet des loisirs, etc.).

De plus, plusieurs élus sont pessimistes quant à la capacité des municipalités de dépenser depuis qu'ils ont pris connaissance de la réforme Ryan. Cette réforme, on le sait, prévoit un transfert de responsabilités qui coûteront un demi-milliard de dollars aux villes de la province.

Au bureau de la députée, on s'est dit déçu de la décision des élus de Saint-Denis. «C'est décevant parce que l'argent profitera à d'autres et qu'avec cette étude, on aurait pu mieux connaître les capacités du bâtiment», a indiqué l'attaché politique de la députée, M. Éric Fréchette.

LE MAGASIN
qui habille avec ÉLÉGANCE
toute la FAMILLE
à des PRIX FANTASTIQUES
C'EST J.V.S.

L'OEIL RÉGIONAL - Samedi 16 mars 1991 - Page 11A

JEANS	Homme	19,98\$	Dame	24,88\$
	Garçon 8 à 16 ans	14,98\$	4 à 6X	14,98\$
	Fille 7 à 14 ans	16,88\$	2 à 3X	14,98\$

BERMUDA	Homme	6,98\$	Dame	8,88\$
	Garçon 8 à 16 ans	5,98\$	4 à 6X	5,98\$
	Fille 7 à 14 ans	6,88\$	2 à 3X	4,98\$

PANTALON	Homme	18,98\$	Dame	9,88\$
	Garçon 8 à 16 ans	9,98\$	4 à 6X	6,98\$
	Fille 7 à 14 ans	6,88\$	2 à 3X	5,98\$

COSTUME DE BAIN	Homme	2,98\$	Dame	9,88\$
	Garçon 8 à 16 ans	2,98\$	4 à 6X	4,98\$
	Fille 7 à 14 ans	5,88\$	2 à 3X	2,98\$

CHANDAIL	Homme	8,98\$	Dame	4,88\$
	Garçon 8 à 16 ans	5,98\$	4 à 6X	3,98\$
	Fille 7 à 14 ans	3,98\$	2 à 3X	2,98\$

SOUS-VÊTEMENT	Homme	1,98\$	Dame	1,98\$
	Garçon 8 à 16 ans	1,49\$	4 à 6X	1,49\$
	Fille 7 à 14 ans	1,29\$	2 à 3X	69¢

BAS	Homme	98¢	Dame	1,49\$
	Garçon 8 à 16 ans	98¢	4 à 6X	69¢
	Fille 7 à 14 ans	49¢	2 à 3X	69¢

COLLANT	Dame	1,98\$		
	Fille 7 à 14 ans	98¢	2 à 6X	98¢

MANTEAU PRINTEMPS	Homme	29,98\$	Dame	19,88\$
	Garçon 8 à 16 ans	26,98\$	4 à 6X	19,98\$
	Fille 7 à 14 ans	13,88\$	2 à 3X	19,98\$

BIJOUX	PASSE BARRETTE	1 98\$
	BOUCLES D'OREILLES	

MONTRÉAL
 2653, Masson
 Coin 2e Avenue
729-5200

SAINT-HYACINTHE
 1320, Daniel-Johnson
 Autoroute 20, sortie 130
772-0034

SAINT-EUSTACHE
 217, Saint-Laurent
 Autoroute 640, sortie 25e Avenue
472-5564

OPF 115

EXPRESS MUNICIPAL

le journal des gens d'ici

Du nouveau sur le projet Promenade de Savoy

Le projet Promenade de Savoy verra finalement le jour.

Les détails du nouveau complexe commercial de 10 millions de dollars seront dévoilés au cours d'une conférence de presse qui aura lieu la semaine prochaine.

Ce complexe, projet de la firme d'ingénieurs-conseils Breton-Banville, sera situé sur les anciennes terres du Foyer Savoy, dans ce qu'on appelle déjà le futur centre-ville de Mont-Saint-Hilaire. À l'origine, les travaux de la première phase de construction devaient avoir lieu au printemps de 1990, mais la situation économique ne se prêtait pas à l'amorce du projet.

Selon des sources généralement bien informées, les locaux du complexe seraient presque tous loués. De plus, les travaux débuteraient d'ici quelques semaines. (AD)



Le maire Paul Bousquet, en avril 1984.

La RIEVR convoquée par la Commission municipale

La Régie intermunicipale de l'eau de la Vallée-du-Richelieu, RIEVR, devra défendre son point de vue devant la Commission municipale du Québec concernant la question du litige qui persiste entre elle et la municipalité de Saint-Jean-Baptiste.

Une des sept villes membres de la RIEVR, Saint-Jean-Baptiste, considère toujours ne pas être alimentée adéquatement en eau potable et qu'elle n'a toujours pas le débit d'eau auquel elle a droit selon le décret constituant la RIEVR.

Des journées d'audience étaient prévues les 13 et 14 mars mais à la demande de la RIEVR, elles ont été reportées à plus tard.

Rappelons que la Commission municipale du Québec a le pouvoir de rendre une décision qui pourrait forcer l'une ou l'autre des parties -ou les deux- à adopter une solution définitive au problème. Chose certaine, dans ce dossier la résolution du litige nécessitera des dépenses importantes. (AD)

Le tracé de la zone industrielle modifié

Le conseil municipal de Beloeil a adopté à sa dernière séance le règlement 1048-65-91 modifiant son règlement de zonage afin de retracer les limites des zones industrielles I-411 et I-414.

Cette modification a pour but d'inclure dans la zone I-411 trois parties de lots se trouvant actuellement en zone I-414. Les trois parties de lots appartiennent aux compagnies Piscines Montjoie, P.E. Bonneville et Beloeil-Saint-Hilaire Transports. Comme cette dernière compagnie cherche à agrandir ses installations sur son terrain situé dans la zone I-414 et comme ce bout de terrain peut maintenant faire l'objet d'usages autres qu'agricoles, comme l'a décidé la CPTAQ, Beloeil a décidé d'inclure la partie désignée dans la zone I-411 pour s'assurer qu'on n'y construira pas n'importe quoi. En effet, les usages autorisés dans la zone I-411, qui borde l'autoroute 20, sont plus sévères que dans la zone arrière.

Les parties de lots des deux autres compagnies ont du même coup été incluses dans la zone I-411. On veut ainsi éviter toute construction qui ne serait pas appropriée à la réglementation. (AD)

Pétition de 392 Dyonisiens contre un projet de lieu d'enfouissement

Une pétition signée par 392 citoyens de la paroisse de Saint-Denis-sur-Richelieu qui s'opposent à tout projet de lieu d'enfouissement dans le 5e Rang de cette municipalité a été déposée au conseil de l'endroit à sa séance du 5 mars.

Cette pétition représente déjà une tranche de 41 pour cent des personnes habiles à voter de la municipalité. «La population a pris les devants, c'est sûr que nous n'irons pas plus loin», a indiqué le maire de la paroisse, M. Wildor Vigeant, à L'Œil Régional.

Rappelons que ce n'est pas la municipalité qui avait un projet de lieu d'enfouissement, mais un propriétaire demeurant dans le 5e Rang de la paroisse. (AD)

Décès de l'ancien maire Bousquet

L'ancien maire du village de Saint-Charles-sur-Richelieu, M. Paul Bousquet, est récemment décédé des suites d'une paralysie. Il était hospitalisé au centre Honoré-Mercier de Saint-Hyacinthe au moment de son décès.

Maire de Saint-Charles de 1960 à 1985, M. Bousquet était propriétaire de la meunerie de Saint-Charles. Il avait pris sa retraite il y a plusieurs années pour cause de maladie.

Plusieurs personnes ont assisté à son inhumation au cimetière du village le jeudi 7 mars. (AD)

Dépôt du projet de plan d'urbanisme à Saint-Marc

Le conseil municipal de Saint-Marc-sur-Richelieu a déposé son projet de plan d'urbanisme au cours d'une séance spéciale du conseil tenue le lundi 11 mars.

L'assemblée de consultation publique concernant ce plan aura lieu le mercredi 3 avril. (AD)

Une caserne à meilleur prix?

Face à la volonté exprimée par le conseil de faire construire une nouvelle caserne de pompiers, un contribuable de Saint-Jean-Baptiste a offert de vendre à la municipalité un grand bâtiment lui appartenant afin d'y déménager le service des incendies.

Le prix demandé pour le bâtiment en question: 260 000 \$. C'est moins cher que le projet de la municipalité, nous dit-il. Il est vrai que le projet du conseil municipal s'approche des 500 000 \$ mais il inclut le réaménagement de la caserne actuelle en garage municipal. De plus, des aménagements seraient à prévoir dans le bâtiment offert par le particulier, ce qui ferait augmenter les coûts.

Chose certaine, le conseil n'écarte aucune possibilité et n'a pas rendu de décision finale dans ce dossier. (AD)

Surplus à la paroisse de Saint-Denis

La paroisse de Saint-Denis-sur-Richelieu a terminé l'année 1990 avec un surplus net, après affectations, de 11 373 \$.

Dans son budget, la municipalité indique des recettes de 770 090 \$. De ce montant, 436 974 \$ proviennent des différentes taxes.

Du côté des dépenses, on note des sommes de 133 369 \$ pour l'administration générale, 12 436 \$ pour la sécurité publique, 99 909 \$ au secteur du transport, 247 030 \$ à l'hygiène du milieu, 12 832 \$ à l'urbanisme, 25 406 \$ qui vont aux loisirs et à la culture et 206 653 \$ pour les frais de financement ou, si vous préférez, au service de la dette.

Dans la colonne des affectations, la municipalité a dépensé 16 082 \$ en immobilisations au cours de l'année auxquelles s'ajoute un déficit accumulé de 5 000 \$. Le surplus avant affectation étant de 32 455 \$, il faut lui soustraire le déficit des affectations (21 082 \$) pour arriver au surplus net de la municipalité. (AD)

VRAIC
à tout

SPÉCIAUX DU 18 AU 23 MARS

230B, boul. Laurier,
Beloeil
446-4246

Nous avons maintenant
une grande variété de
tisanes et thé Azzura

BROWNIES
cour.: 8,60\$ / kg
SPÉCIAL
760\$
kg

BISCUITS
Maman enrobés
cour.: 7,99\$ / kg
SPÉCIAL
699\$
kg

HUILE DE TOURNESOL
PUR "VOGEL"
500 mL - cour.: 3,99\$
SPÉCIAL
349\$

CROUTONS
Ail et oignons
cour.: 51¢ / 100 g
SPÉCIAL
42¢
100g

GAUFRETTES Leclerc
vanille - chocolat - duplex
cour.: 99¢ / pqt
SPÉCIAL
89¢
pqt

SIMILI BACON
cour.: 56¢ / 100 g
SPÉCIAL
49¢
100g

LES BOUCHERIES BRODEUR

226, St-Hippolyte, Saint-Hilaire 467-4003	949, Bernard Pilon, Beloeil 464-4501
<p>BOEUF HACHÉ MAIGRE 10 lb POUR 5,49\$ kg 24⁸⁹\$</p>	<p>INTÉRIEUR DE RONDE ENV. 20 LB Steak et Roast Beef Cubes à fondue - Steak haché 8,55\$ kg 3⁸⁸\$ lb</p>
<p>ROAST BEEF COUPE FRANÇAISE 10,98\$ kg 4⁹⁸\$</p>	<p>STEAK BOSTON ENV. 12 LB, CAT. A STEAK & ROAST BEEF 10,75\$ kg 4⁸⁸\$ lb</p>
<p>LONGE DE PORC ENV. 15 lb (côtelettes) & RÔTI 2⁴⁸\$ 5,47\$ kg</p>	<p>FAUX FILET ENV. 12 LB CAT. A. STEAK ET ROAST BEEF 12,96\$ kg 5⁸⁸\$ lb</p>
<p>Derrière de boeuf cat. A-1 env. 175-200 lbs 2,58\$ lb. 5,69\$kg</p>	<p>Fesse de boeuf env. 90lbs 2,48\$lb. 5,47\$kg.</p>
<p>Longe longue t-bone, surlonge, steak, boston, filet env. 80 lbs 3,28\$lb. 7,23\$kg.</p>	
<p>CÔTES DE BOEUF 2⁹⁸\$ (RIBS) ENV. 40 lb lb 6,57\$ kg</p>	

Prix en vigueur du 18 au 23 mars

Plus de recettes que prévu

ANDRÉ DUCHESNE

SAINTE-MARIE-MADELEINE

Les recettes ayant dépassé de près de 80 000 \$ les prévisions en début d'année, la municipalité de Sainte-Marie-Madeleine termine 1990 avec un bon surplus.

C'est ce qu'indique le rapport financier de la municipalité rendu public au cours des derniers jours.

Les recettes attendues selon les prévisions budgétaires étaient de 601 339 \$ alors que la municipalité termine l'année avec des revenus de 681 203 \$. C'est principalement au chapitre des diverses recettes de sources locales qu'on enregistre un surplus, soit plus de 58 000 \$ sur les prévisions de début d'année. Indiquons que la municipalité a récolté 443 099 \$

des différentes taxes auprès des citoyens.

Du côté des dépenses, on constate un équilibre presque parfait (une différence de 1,8 pour cent) avec les prévisions budgétaires.

En 1990, l'administration de Sainte-Marie-Madeleine a dépensé une somme de 600 121 \$ principalement pour l'administration générale, le transport et l'hygiène du milieu. La municipalité a consacré 76 960 \$ ou 12,8 pour cent de son budget aux frais de financement (service de la dette) ce qui représente un très bon rendement.

Ajoutons qu'aux affectations, Sainte-Marie-Madeleine enregistre des dépenses de 27 389 \$ en immobilisations. Après affectations, la municipalité termine l'année avec un surplus net de 97 804 \$.

«Depuis que j'ai perdu 45 lb avec Nutri/Système, rester mince, c'est aussi facile que devenir mince.»

Notre programme complet Nutri-Système aidera cette année plus d'UN MILLION de clients

Il comporte

- Perte de poids sécuritaire et efficace
- Repas sains, nutritifs et équilibrés
- Surveillance nutritionnelle
- Aucune nécessité de compter les calories
- Plus de 19 ans d'expérience en amaigrissement



Notre cliente
Lynn Sokol,
a perdu 45 lbs

Lynn Sokol

PLUS DE 1 800 CLINIQUES À TRAVERS LE MONDE

nutri/système

cliniques minceurs m.d.

PERDEZ La moitié du poids que vous voulez perdre **GRATUITEMENT***

APPELEZ DÈS AUJOURD'HUI POUR UNE CONSULTATION GRATUITE SANS OBLIGATION!

446-3661

312, Boul. Wilfrid Laurier, Beloeil

* Ne comprend pas le coût des aliments Nutri/Système exclusif, les vidéos cassettes. Valable aux centres participants. Nouveaux clients seulement.



LUC POIRIER
dir. des ventes



JACQUES MARRY
représentant



JEAN DALPE
représentant



CLAUDE BLAIN
représentant



ROBERT LAPLANTE
représentant



SERGE DAVOIS
représentant



PIERRE LAMBERT
représentant



RÉAL VERLEUX
représentant

Voyez notre vaste choix de véhicules d'occasion

obtenez un taux de financement de

12,9%*

sur tous les véhicules d'occasion 87-88-89-90 en inventaire

* Cette offre est pour un temps limité

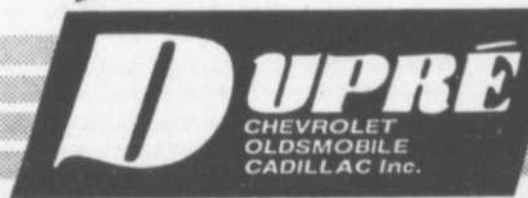

...une classe à part!

18, boul. Laurier, Mc Masterville

467-2804

Une assemblée générale clair... semée

ANDRÉ DUCHESNE

BELOEIL

Malgré un excellent thème à proposer et malgré les 1 000 ampoules promises aux 1000 premiers arrivants, le Comité de protection du voisinage de Beloeil a compté un très petit nombre de participants à son assemblée générale annuelle.

Au plus, une trentaine de personnes, dont les dix membres du conseil d'administration, ont participé à la soirée qui a eu lieu le lundi 11 mars au sous-sol de l'église Sainte-Maria-Goretti.

Bien sûr, on ne s'attendait pas à ce que 1 000 personnes se déplacent. Tout de même, les membres du comité étaient en droit d'avoir une meilleure foule, en termes quantitatifs, s'entend.

Toujours est-il que la rencontre a donné lieu au dévoilement du thème qu'entend développer le Comité de protection au cours de la prochaine année, «Beloeil s'éclaire, c'est clair».

En adoptant ce thème, le comité veut mettre l'accent sur la visibilité comme moyen de dissuasion de la criminalité et d'engagement de la population dans une action préventive. Toujours en insistant sur le thème de la visibilité, l'organisme compte être plus visible dans son milieu grâce à l'animation de quartier, favorisera la «visibilité de mon voisin» grâce à un éclairage adéquat, poursuivra la visibilité du burinage des objets grâce à une identification appropriée et compte sur la visibilité des personnes dans leur milieu, par leur exemple en prévention du vandalisme.

Le comité avoue que le programme est ambitieux. Mais on tient à rappeler à la communauté que la protection du voisinage concerne tout le monde.

PLUSIEURS ACTIVITÉS

Comme par les années passées, plusieurs activités sont prévues tout au long de l'année afin de mieux faire connaître le Comité et surtout, renforcer la protection du voisinage.

Ainsi, au cours des prochains mois, on prévoit le burinage des voitures et bicyclettes, des interventions dans les parcs et des cours de sécurité auprès des jeunes, des rencontres avec les clubs sociaux et les personnes âgées, la tenue de stand d'information, etc.

Des renseignements vous seront communiqués dans L'Œil Régional au fur et à mesure que les événements auront lieu.

LES MEMBRES DU CONSEIL D'ADMINISTRATION RÉÉLUS

La période d'élection qui devait

avoir lieu vers la fin de l'assemblée n'a pas été très longue à régler.

Sur une proposition de la salle, tous les membres du conseil d'administration ont été réélus. Il s'agit de Louise Allie, Marie Boucher, Michel Bourgeois, Armand Daigle, Claudine Duval, Ginette Lebeau, Hubert Morency, Daniel Proteau, Fernand Rainville et le président Jacques Desbiens. Une seule nouvelle membre du conseil, Mme Lise Grégoire, remplace M. Charles Auger qui a décidé de ne pas renouveler son mandat.

Rappelons qu'à ce comité s'ajoute Mme Carol Banon, animatrice et employée permanente du Comité de protection du voisinage.

On peut joindre le Comité de protection du voisinage en composant le 467-2835, poste 312.



«Beloeil s'éclaire... c'est clair». Les membres du conseil d'administration du Comité de protection du voisinage de Beloeil ont posé devant leur panneau de promotion pour 1991.

Jean-Pierre Charbonneau dépose une plainte au Conseil de presse

CAROLE PRONOVOST

BELOEIL

Ex-député péquiste de Verchères et récemment de retour d'un séjour de près de 18 mois au Rwanda comme délégué de l'OCSD, Jean-Pierre Charbonneau n'apprécie guère que depuis son retour on tente de le discréditer auprès de la population du comté. Aussi a-t-il décidé de déposer une plainte formelle au Conseil de presse du Québec contre l'hebdomadaire L'Informateur des Monts de la Vallée du Richelieu et son journaliste Daniel Tremblay.

M. Charbonneau base sa plainte sur des articles publiés les 24 février, 3 mars et 10 mars 1991. Il écrit dans sa plainte que l'auteur de ces articles tire des conclusions à partir de renseignements fragmentaires et qu'à aucun moment il n'a tenté d'obtenir sa version, bien que celui-ci connaisse son numéro de téléphone privé et qu'à deux reprises dans cette période ils se soient retrouvés

dans la même salle, «ni tenté d'obtenir tous les éléments d'information disponibles». «... dans ces articles, il travestit les événements de façon à leur donner une signification qu'ils n'ont pas et de façon à laisser planer des malentendus», estime M. Charbonneau.

Par ailleurs, M. Charbonneau affirme que le journaliste commente dans l'un de ses articles une lettre sans en connaître le contenu et qu'il fait preuve dans ses articles d'un parti-pris flagrant, et ce en confondant les divers genres journalistiques. «De façon plus détaillée, depuis mon retour d'Afrique en octobre 1990, cet hebdomadaire qui publie régulièrement la chronique de la députée qui m'a remplacée, s'intéresse d'une façon obsessionnelle à mon hypothétique retour en politique active particulièrement sous la bannière du Parti québécois qui est également celle de la députée en place», écrit M. Charbonneau.

Outre l'utilisation d'une lettre adressée à M. Bernard Landry, M.

Charbonneau reproche au journaliste d'avoir pris prétexte du titre «Le retour... de Jean-Pierre Charbonneau», qu'on a donné sans le consulter à une conférence qu'il a donnée à la Chambre de commerce locale, pour écrire deux textes «visant à établir que je prépare depuis longtemps un retour en politique active dans le comté de Verchères et que je compte pour déloger la députée en place avec des membres du Conseil exécutif de l'association locale».

Globalement, M. Charbonneau dénonce les conclusions faites dans ces articles à partir d'observations personnelles incomplètes, de même que les insinuations et mensonges qui s'y retrouvent.

Enfin, M. Charbonneau indique au président du Conseil de presse qu'il dépose cette plainte notamment parce qu'il est convaincu qu'il lui est impossible d'obtenir une rectification honnête de ce journal, «dirigé par des adversaires politiques de longue date».

SON ATTACHÉ EST VENU SONDER LE TERRAIN À SAINT-BASILE SOUS PEU

Le sort du centre de réhabilitation est entré les mains du ministre de la Défense

MICHEL BEAUNOYER

Saint-Basile s'est dernièrement adressée au député Marcel Danis, délégué à la Montérégie, afin qu'il intercède en faveur de la ville dans le dossier du centre d'accueil pour mésadaptés sociaux. Une démarche qui semble très prometteuse puisque l'adjoint du ministre de la Défense nationale, actuel propriétaire du terrain convoité, est venu rencontrer les représentants municipaux et faire la visite du terrain. Ce dernier compte une superficie de 350 000 pieds carrés.

En octobre dernier, le conseil municipal de Saint-Basile s'était frappé à un mur d'opposition populaire quand il avait proposé comme site possible d'implantation d'un centre de réhabilitation pour jeunes en difficulté un terrain sur la Montée des Trinitaires. Face à cette position, le conseil a entrepris des recherches en vue de trouver un autre terrain d'implantation.

C'est vers le terrain d'entraînement de l'armée, aux limites de Saint-Bruno, que les regards de l'administration grandbasiloise se sont par la suite tournés. Une demande de cession de terrain dans le but d'y installer le centre de rééducation a été formulée par

Saint-Basile, au cours d'une rencontre avec le commandant de la base de Saint-Hubert le 5 novembre.

Trois semaines plus tard, le commandant, colonel P. Langevin, faisait parvenir au maire Bernard Gagnon une lettre indiquant qu'il était impossible de céder une parcelle de terrain du polygone de tir puisque cela pourrait compromettre l'entraînement mensuel d'environ 1 000 cadets. Un nouveau refus qui oblige Saint-Basile à contre-attaquer sur un autre front.

La ville déposait ainsi une demande directement au ministre de la Défense et entreprit de créer un contact avec Marcel Danis, député fédéral responsable de la Montérégie. Ce dernier a sauté à pieds joints dans le dossier du centre d'accueil. En fait, le rapprochement avec monsieur Danis aurait marqué un déblocage du dossier.

En février, ce dernier a communiqué avec le ministre Bill McKnight afin que le dossier de Saint-Basile soit étudié en profondeur. Non seulement l'adjoint de Marcel Danis a-t-il reçu un accusé de réception à sa demande, mais l'adjoint du ministre à la Défense Bill McKnight est-il venu personnellement constater sur place l'état de la situation.

CENTRE POUR JEUNES MÉSADAPTÉS SOCIAUX

Phillip Edmonston intervient auprès du ministre de la Défense

Dans une lettre adressée au cours de la dernière semaine au ministre canadien de la Défense, le député fédéral de Chambly, Phillip Edmonston, intervient en faveur de la cession d'une portion du champ de tir située à Saint-Basile-le-Grand et que la ville tente d'obtenir pour l'implantation d'un futur Centre pour jeunes mésadaptés sociaux.

M. Edmonston rappelle notamment au ministre McKnight que pendant les campagnes électorales de 1988 et 1990 des ténors québécois du gouvernement conservateur—on se souviendra des déclarations des ministres Marcel Masse en 1988 et Lucien Bouchard en 1990—ont fait promesse de remettre cet espace aux autorités locales. Il ajoute que lorsque l'armée allègue que ce champ de tir est important pour elle, elle ne se montre peut-être pas suffisamment soucieuse du bien commun. Alors que l'armée dispose déjà des bases de Farnham, Saint-

Jean d'Iberville et Saint-Hubert, le champ de tir à cheval sur les municipalités de Saint-Basile et Saint-Bruno semble plutôt servir, relate le député, aux responsables de clubs de tir qu'à l'armée elle-même.

Enfin, M. Edmonston rappelle au ministre que la nécessité d'un centre pour les jeunes mésadaptés sociaux dans la Montérégie n'est plus à faire. «Des jeunes sont parfois changés d'environnement 4 ou 5 fois avant d'avoir accès à une institution répondant à leurs besoins. On a même vu des adolescents être détenus un jour à Québec, un autre à Saint-Jérôme et passer ainsi plus de temps à faire la navette entre les postes de police qu'à être pris en charge en thérapie faute de ressources suffisantes en Montérégie.»

M. Edmonston rappelle les difficultés rencontrées depuis plusieurs années pour trouver un terrain et l'intérêt que représente le champ de tir pour tous les intéressés au dossier. (CP)

L'Académie des Grands Montérégiens fait connaître ses lauréats

Le comité de sélection de l'Académie des Grands Montérégiens révélait le 12 mars les noms des trois lauréats qu'il a choisis d'honorer du titre de Grand Montérégien au gala de l'Académie, le vendredi 5 avril. Ces lauréats sont Arlette Cousture, écrivaine, Gérard Filion, ex-directeur du journal Le Devoir et premier directeur de la Société générale de financement, ainsi que Pierre-Horace Boivin, maire de Granby de 1939 à 1964 et fondateur de l'Association des commissaires industriels du Québec.

À ces trois lauréats s'ajoutent les noms de deux personnalités éminentes de la société québécoise, originaires de la Montérégie, que l'Académie nomme membres honorifiques pour souligner leur parcours de vie exceptionnel. Il s'agit du cardinal Paul-Émile Léger, ancien archevêque de Montréal et humaniste sans frontière et de M. Armand Frappier, microbiologiste et chercheur de réputation internationale en médecine préventive.

Ces cinq personnalités sont les premiers sociétaires de l'Académie des Grands Montérégiens, fondée par la Société montérégienne de

développement (SMD), en janvier dernier. L'Académie a pour but de rendre hommage publiquement à des hommes et des femmes originaires de la région ou y résidant, qui ont su, par leurs réalisations, promouvoir la recherche de l'excellence. Exemples de réussite, les lauréats sont un sujet de fierté régionale et l'hommage que leur rend l'Académie vise à renforcer le sentiment d'appartenance au milieu et le désir de dépassement de soi parmi la grande population montérégienne.

Présidé par M. Paul Leduc, président de la SMD, le comité de sélection de l'Académie était composé des présidents des neuf organismes régionaux suivants: conseil régional de la santé et des services sociaux; conseil des chambres de commerce de la Montérégie; conseil culturel de la Montérégie; association touristique régionale de la Montérégie; association des cégeps de la Montérégie; association des commissaires industriels de la Montérégie; conseils régionaux des loisirs de la Montérégie; table de concertation des préfets de la Montérégie; société montérégienne de développement.

Ce comité a examiné les mises en candidature que lui ont soumises un certain nombre d'organismes à vocation régionale. Chaque organisme avait la possibilité de proposer trois candidats, représentant autant de domaines d'activités. Étaient éligibles au titre de Grand Montérégien toute personnalité originaire de la Montérégie ou y résidant, s'étant distinguée tout au long de sa vie ou de sa carrière par une contribution exceptionnelle et durable dans son domaine.

Les critères de sélection choisis par le comité ont été entérinés par le comité d'honneur dont s'est dotée l'Académie dès sa fondation. Présidé par le ministre de la Main-d'oeuvre, de la Sécurité du Revenu et de la Formation professionnelle, également ministre responsable de la Montérégie, M. André Bourbeau, le comité d'honneur agit comme porte-parole officiel de l'événement. Cinq autres personnalités provenant du monde des arts, des sports et des affaires composent ce comité, soit Louise-Josée Mondoux, Louise Portal, Jean Béliveau, Jean-Pierre Coallier et Alphonse Lepage.

YOSEIKAN KARATÉ-DO

AUTO-DEFENSE ET CONDITIONNEMENT PHYSIQUE POUR TOUS

INSCRIPTION IMMÉDIATE



Abonnez-vous pour 1 AN et recevez un kimono GRATUITEMENT

POUR LES COURS débutant le 25 mars 1991, inscrivez-vous dès maintenant

EXAMEN MÉDICAL PRÉVENTIF

ATTENTION PARTICULIÈRE AUX ENFANTS DE 5 ANS ET PLUS

POUR VOUS MESDAMES COURS DANS LA MATINÉE

COURS DU LUNDI AU VENDREDI JOUR, SOIR ET SAMEDI MATIN

POUR ASSISTER À UN COURS SANS OBLIGATION DE VOTRE PART: APPELEZ

ROBERT PAQUETTE 4^o dan

181, rue Saint-Jean-Baptiste BELOEIL 464-3327

LE SAMEDI 20 AVRIL 1991 C'EST NOTRE GALA 14^e ANNIVERSAIRE INFORMEZ-VOUS

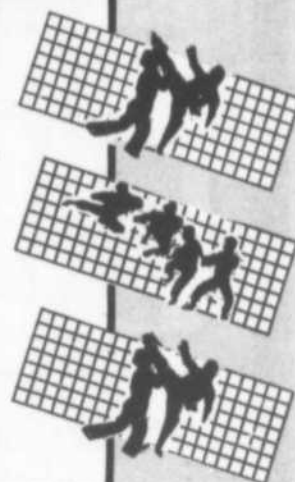

Les Arpents Verts
fruits et légumes

PARCE QUE ÇA VAUT VRAIMENT LA PEINE D'Y ALLER!

LE TEMPS DES SUCRES...
Sirop, tire, cornets, beurre d'érable et figurines, tous de la sucrerie BEAUREGARD de SAINT-DAMASE
SIROP D'ÉRABLE 540ml 3,99\$

PARLEZ-EN À VOTRE VOISIN!

CÉLERI CALIFORNIE 69¢
gr 24 CH

LAITUE BOSTON CALIFORNIE 2/99¢
gr 24

RADIS CELLO DEMCOLE 79¢
1 lb PQT

MELÓN MIEL GUATEMALA 98¢
gr 9 CH

POMME ROUGE DELICIEUSE WASHINGTON 69¢
gr 113 1,52\$kg LB

KIWI CALIFORNIE 4/89¢
gr 42

JAMBON CUIT À L'ANCIENNE 549\$
Schneider 12,10\$kg LB

JAMBON CUIT TOUR EIFFEL 339\$
7,45\$ kg LB

FROMAGE MONT-SAINT-BENOIT 619\$
13,61\$ kg LB

FROMAGE DAMBO 8% m.g. 599\$
Danemark 13,18\$kg LB

HAVARTI CRÈME CARON 539\$
11,85\$ kg LB

FROMAGE JALSBERG 559\$
12,29\$ kg LB

«Plus de gens viennent chez nous parce que c'est plus frais... C'est plus frais parce que les gens viennent chez nous...»

245, DUVERNAY, BELOEIL • 467-2140

CHAUCUTERIE • FROMAGES • ÉPICERIE FINE • BOULANGERIE FRAÎCHE DU JOUR • PAINS ET PÂTISSERIES FAITS SUR PLACE • PRODUITS LAITIERS ET VINS • PANIERS DE FRUITS

30 ESPACES DE STATIONNEMENT SONT À VOTRE DISPOSITION

Prix en vigueur du lundi au samedi OUVERT 7 JOURS SUR 7

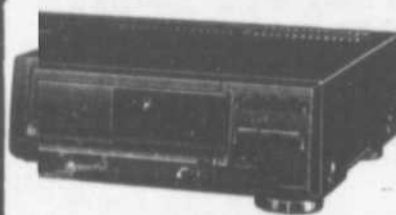

H
P'adaptateur C-VHS pour
vidéos personnels.
 Vt VHS-C compatible:
 - à double azimut
 - de / affichage écran /Go-to,

Le possesseur d'un camsc-VHS*
 * 8mm sont incompatibles au
 s

9999\$!

COPE



VHS

ient automatique en une seule touche:
 tations relatives à la prise de vue sont auto-
 vous avez à faire est d'appuyer sur le déclen-
 et de souvenirs mémorables n'a jamais été
Zoom 6X: Cet objectif zoom puissant rappro-
 chés, vous permettant de faire des gros plans
au point automatique toute distance avec
automatique: Assure automatiquement la mise
 de l'infini à 1,5 cm de l'objectif - pas de tou-
 ennuyer. Vous cadrez simplement, le came-
oyage automatique des têtes: Un nettoyeur
 oie automatiquement les têtes. Si les têtes
 a se boucher, une indication dans le viseur
isibilité à un faible éclairage de 3 lux.
 multiples avec réglage au 1/4000 s

9999\$!

JVC

À SON MEILLEUR...

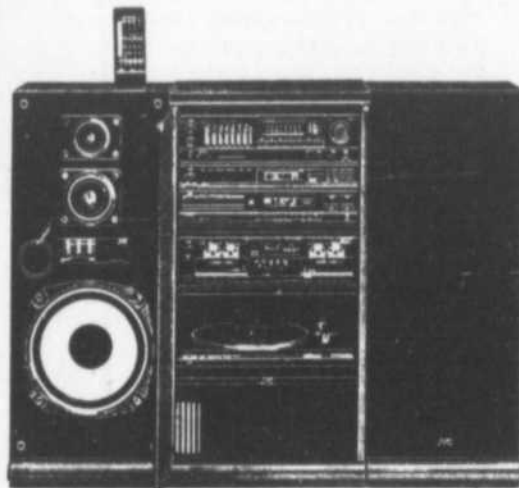

AX441 PKG.

RX-R85XBK Ampli-tuner à télécommande
 2 x 100 W, 8 ohms, 20 Hz à 20kHz, avec
 0,03% D.H.T.

TD-W103BK

Platine cassette à double mécanisme
AL-A151BK

Platine-disque à entraînement par cour-
 roie et à retour automatique

SP-83BK Enceinte acoustique à 3 voies

RK-86BK Rack pour les composants
 audio

849\$!

**À L'ACHAT DE L'EMSEMBLE
 LE LECTEUR C.D. XLV131
 OPTIONNEL À 150\$!**

XL-V131BK

Lecteur de disque compact. DIGFINE. • Filtre numérique à fré-
 quence de suréchantillonnage 4 fois supérieure à la fréquence nor-
 male • Double DAC: un convertisseur pour chaque canal • Fonction
 d'édition à 2 voies: automatique et programmée • Tête de lecture à
 3 rayons laser de haute-précision de JVC • Stabilisateur de disque •
 Système de suspension indépendante de JVC • Nouveau Servosys-
 tème Y • Affichage à fonctions multiples avec tableau de program-
 mes de 15 pistes • Programmation à accès aléatoire d'un maximum
 de 32 pistes • Prêt pour la lecture de CD de 8 cm • Répétition à 3
 voies • Recherche automatique/manuelle

600

S-VIDEO

SURROUND

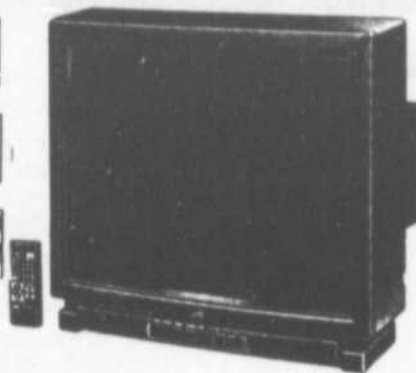

AV-2749S

Téléviseur couleur stéréo 29 pouces, résolution de 600 lignes,
 avec entrée S-VIDEO • Circuits de réduction de bruit vidéo • Filtre
 à flancs raides • Nouvelle télécommande multifonctions JVC MAS-
 TER COMMAND avec affichage de programmation par "MENU" sur
 écran multi-couleurs • Tuner à synthétiseur de fréquence, 180
 canaux • Décodeur MTS/SAP incorporé avec amplificateur stéréo •
 Système sonore Matrix Surround et Biphonic avec bornes d'encein-
 tes extérieures • Borne d'entrée S-VIDEO • Bornes d'entrée AV, de
 sortie de ligne et de sortie audio variables • Horloge/programmeur
 incorporé.

899\$!



XL-M403BK

Changeur automatique de disque compact "6+1" DIGFINE.
 • Facilité d'utilisation accrue grâce à la combinaison du changeur
 CD à magasin de 6 disques et du plateau de chargement automati-
 que de disque à morceau unique pour la lecture de 7 disques •
 Convertisseur D.D.P.E.M. • Filtre numérique à fréquence de suré-
 chantillonnage 8 fois supérieure à la fréquence normale • Télécom-
 mande avec clavier numérique • Fonction d'édition de magasin à 2
 voies: automatique et programmée • Tête de lecture à 3 rayons
 laser de haute-précision JVC • Système de suspension indépen-
 dante de JVC • Nouveau Servosystème Y • Affichage à fonctions
 multiples • Recherche automatique/manuelle

39995\$!

multi
 ÉLECTRONIQUE
 PHILIPPE RENAUD

Notre choix est clair, notre option est sans équivoque.
 la qualité demeure notre grand objectif, et ce,
 toujours au meilleur prix.

VIDÉO - TÉLÉVISION - AUDIO

67, LAURIER, BELOEIL 467-8273

La SPCA Montérégie en campagne d'adoption

MICHEL BEAUNOYER
MONTÉRÉGIE

Les nouveaux locaux du refuge de la SPCA Montérégie, au 2265, boul industriel à Chambly, affichent presque déjà complets. Linda Robertson, directrice de l'organisme, jointe cette semaine, a donc mis l'accent sur une campagne d'adoption de ces animaux. Avec Pâques qui approche, elle souligne qu'il est bien plus logique et humain d'offrir un petit animal de compagnie aux enfants que les poussins, canards ou lapins qui, bien trop souvent, finissent à la SPCA après de longues souffrances.

Un chat ou un chien, avec un beau ruban jaune, fera tout autant l'affaire. Certes, avec ces animaux viennent également une série de responsabilités, mais c'est une bonne façon d'inculquer une nouvelle forme de discipline aux enfants.

Les animaux hébergés à Chambly sont en santé, ayant été examinés par un vétérinaire dès

leur arrivée au refuge. Il en coûte 70\$ de frais d'adoption pour un chien et 30\$ pour un chat. De plus, si l'animal de compagnie adopté est âgé de moins de six, mais un dépôt sera exigé afin de s'assurer que le nouveau propriétaire verra à faire stériliser son animal le temps venu. La somme en dépôt sera évidemment remboursée par la SPCA quand lui sera présentée une preuve écrite que l'opération a eu lieu. Si l'animal a été stérilisé par le vétérinaire de la Société, la somme sera ajoutée aux frais d'adoption.

Le service d'adoption du refuge de Chambly est ouvert les mercredis, samedis et dimanches, de 13h00 à 17h00. Le refuge se trouve au 2265, boulevard Industriel, à 15 minutes de Saint-Bruno en empruntant la sortie chemin Chambly de l'autoroute 30. Vous n'avez qu'à emprunter le chemin Chambly et quand ce dernier devient le boulevard Périgny, poursuivez votre route jusqu'à l'affiche annonçant le parc industriel de Chambly. Vous serez alors sur la rue du refuge. Si vous dési-

rez des informations avant de vous y rendre, vous n'avez qu'à composer le 447-6926.

AVEC LE PRINTEMPS, LES ANIMAUX...

Inmanquablement, avec la belle saison, les animaux sauvages, mouffettes, écureuils et autres rongeurs refont leur apparition. «Évidemment, de dire Mme Robertson, quand on choisit de rester à proximité de secteurs boisés il y a des chances que de petits animaux viennent partager notre quotidien.» Le conseil de Mme Robertson dans ce cas est simple: Laissez faire la nature!

Par contre, là où ce n'est pas une mauvaise idée d'empêcher la nature de suivre son cours, c'est quand on constate que le printemps c'est aussi la période des amours, et des portées indésirées.

La meilleure façon d'enrayer ce fléau qui est la principale cause de la surpopulation animale, est de voir à faire stériliser son chat ou son chien. Sinon, il est conseillé d'être particulièrement vigilant et d'éviter de laisser la bête se balader librement dans la nature.

Crédits fédéraux de 55 000 \$ pour le Centre d'aide aux entreprises

Le gouvernement fédéral vient d'accorder un montant de 55 000 \$ pour supporter financièrement l'administration du Centre d'aide aux entreprises de la Vallée du Richelieu.

Situé à Beloeil, ce centre reçoit des crédits fédéraux en vertu du programme développement des collectivités, qui fait partie intégrante de la planification de l'emploi.

«Ces crédits permettront au Centre d'aide aux entreprises de continuer à stimuler la création d'emplois en fonction des besoins et des priorités du milieu», a déclaré le député fédéral de Verchères et ministre d'État à la Jeunesse, à la Condition physique et au Sport amateur, M. Marcel Danis, au moment de l'annonce.

Soulignons que le rôle d'un Centre d'aide aux entreprises con-

siste à offrir des services de counselling et un soutien aux résidents de la collectivité afin de les aider à établir de nouvelles entreprises ou pour permettre à celles qui existent déjà de prendre de l'expansion.

Le Centre fournit aussi des prêts aux entreprises pour encourager la création et le maintien des emplois dans la collectivité.



Le concept d'esthétique

Institut Denise Rhéaume
CENTRE DES SOINS À LA PERSONNE
545, Laurier, suite 205
Beloeil 464-6536

Méridional FAITES-VOUS PLAISIR PRENEZ RENDEZ-VOUS!

SPÉCIAUX du 18 au 31 mars

20% sur les soins du visage

20% sur les produits haut de gamme "Géroblo", "Phytonova", "Matis"

10% sur les soins du corps

- cellulite
- massage
- drainage lymphatique

*Problèmes de vergetures?
Problèmes de cellulite?
ou encore de raffermissement?*

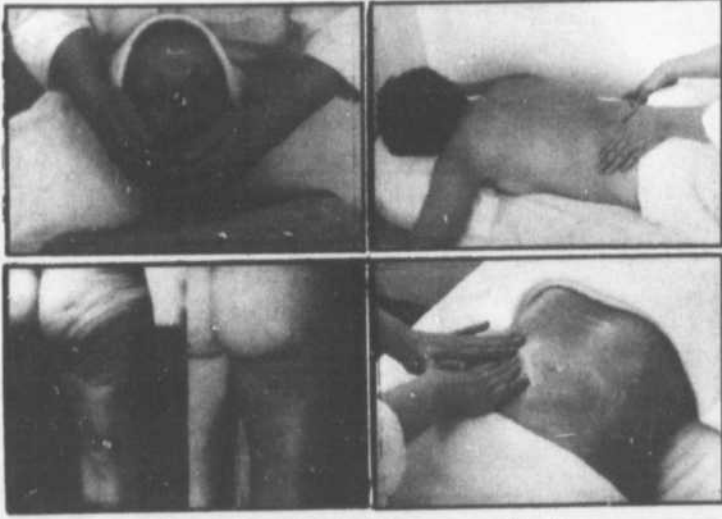

Consultez Denise Rhéaume
Spécialiste en soins corporels

SOINS CELLULITE:

- Approche globale qui donne des résultats
- Consultation gratuite sur rendez-vous



LES-BONNES AFFAIRES-DU-PRINTEMPS

VOUS N'AVEZ SIMPLEMENT QU'À LE DIRE:

«JE VEUX UNE BONNE AFFAIRE!»



REMISE DE 300\$*
PONTIAC FIREFLY



REMISE DE 500\$*
PONTIAC SUNBIRD



REMISE DE 750\$*
PONTIAC TRANS SPORT



REMISE DE 500\$*
GMC SONAMA

*Ces remises et ces bons-crédits sur le PDSF valent selon les modalités de l'équipement acheté. Cette offre ne peut être combinée à aucune autre. Cette offre s'applique à certains modèles neufs et inutilisés 1991 et d'années antérieures achetés de part d'un concessionnaire. Il est possible de profiter de cette offre à compter du 1 mars 1991, pour une période limitée au prorata de l'équipement des stocks. Vérifiez au détail les conditions. Pour plus de renseignements, visitez votre concessionnaire GM. (Basé sur la valeur d'achat) (Exclusivement des concessionnaires GM de la région de la Vallée du Richelieu).

Route 20, sortie 102 (transcanadienne)
Sainte-Julie 649-9333



FAITS ET MÉFAITS

le journal des gens d'ici

Épinglés alors qu'ils tentaient de fuir en taxi

Deux hommes dans la vingtaine ont été arrêtés par la police de Mont-Saint-Hilaire dans la soirée du 8 mars alors qu'ils tentaient de prendre la fuite en taxi après avoir commis des vols par effraction.

Les deux individus, Ronald François Toussaint, 29 ans, de race noire, de Pointe-aux-Trembles ainsi que Jean-François Latulippe, 22 ans, de race blanche, de Pointe-Saint-Charles, avaient réussi à pénétrer dans trois résidences de la rue Belval dans le secteur de la polyvalente Ozias-Leduc, avant d'être interceptés.

Leur modus operandi consistait à sonner aux portes des résidences pour voir en premier lieu si quelqu'un se trouvait à l'intérieur des lieux. Constatant l'absence des résidents, les deux jeunes passaient par une fenêtre du sous-sol. Ils se sont emparés de butin facilement transportable argent, bijoux, vidéos et autres objets précieux.

Des résidents ont cependant vu les deux individus et ont transmis la description à la police locale. «Le secteur a été cerné, ce qui est relativement facile parce qu'il n'y a que deux entrées et deux sorties, a expliqué le directeur du Service de la sécurité publique à Mont-Saint-Hilaire, M. Gilles Dubuc. Avec la description des suspects, nous avons pu les retracer alors qu'ils tentaient de prendre la fuite chacun dans une voiture taxi.»

Un des deux cambrioleurs a tenté de s'enfuir dans un secteur boisé environnant; il a cependant été rattrapé par les policiers. L'autre individu n'a pas opposé de résistance à son arrestation.

Après vérification, la police s'est rendu compte que Toussaint et Latulippe étaient en période de probation après avoir purgé des peines de prison pour des actes semblables. On a aussi pu remonter un réseau de cambrioleurs «très bien structuré» selon M. Dubuc et qui opérait dans les municipalités de Beoell, Mont-Saint-Hilaire et Saint-Bruno au sein duquel agissaient les deux accusés. En conséquence,

d'autres arrestations pourraient être faites sous peu.

Quant à Toussaint et Latulippe, après avoir passé la fin de semaine en prison, ils ont comparu une première fois en cour criminelle, le 11 mars, pour répondre à des accusations de vols par effraction et de bris de probation. La police s'est objectée à leur libération en attendant leur enquête sous caution. (AD)

Méfaits sur une voiture

Une dame qui travaille à la compagnie Plastiques Simport de la rue du Parc à Saint-Mathieu-de-Beoell a eu la mauvaise surprise de voir que de présumés cambrioleurs ont causé des méfaits à sa voiture dans la nuit du dimanche 10 mars.

C'est en tentant de faire démarrer sa voiture, le matin, que la dame s'est aperçue que quelque chose ne fonctionnait pas. La batterie du véhicule avait effectivement été déplacée.

La SQ de Sainte-Julie présume que des cambrioleurs ont tenté de voler et la batterie et les pneus de la voiture; ils auraient cependant été surpris et ont pris la fuite sans demander leur reste. (AD)

Deux blessés près de la 20

Deux personnes ont été blessées à la suite d'une collision survenue à l'angle du boulevard Bernard-Pilon et de la rue Nobel qui longe l'autoroute 20.

L'impact entre les deux voitures, une Ford 1985 conduite par un homme de Longueuil et une Buick dans laquelle se trouvait une femme de Sainte-Julie, est survenu le mardi 12 mars vers 12 h 20.

La Buick se trouvait sur la rue Nobel et repartait en direction de l'autoroute après avoir fait son arrêt obligatoire lorsqu'elle est entrée en collision avec l'autre voiture qui circulait sur Bernard-Pilon.

Les deux blessés ont été conduits en ambulance à l'hôpital Pierre-Boucher où leur état n'inspire aucune crainte. (AD)



Un incendie d'origine inconnue mais douteuse

Un incendie dont on ne connaît pas l'origine a éclaté à l'arrière de l'ancien restaurant Freddy du 4205, boulevard Bernard-Pilon, tout près de la sortie 105 de l'autoroute 20 à Saint-Mathieu-de-Beoell.

Selon ce qu'on sait, les flammes auraient pris naissance peu avant 14 h 20 le lundi 11 mars dans une remise où étaient entreposés divers équipements de l'ancien restaurant.

Alertés, les pompiers de Beoell ont pu rapidement circonscrire les flammes. Ils sont demeurés sur les lieux durant une heure afin de bien arroser les lieux.

Selon le lieutenant Claude Lebrun, du Service de protection contre les incendies de Beoell, les flammes ne pouvaient être d'origine électrique. On croit qu'une main criminelle pourrait être à l'origine du brasler. (AD)

La super liquidation du mois de mars des modèles 1990



COLT 100E

4 portes automatique ++
stock 90-355

8,495\$



RAM D 100 SPORT

Camionnette pleine grandeur
stock T-90-112

12,995\$



VOYAGER SE

Air climatisé, 7 passagers V-6
stock T90-051

16,995\$



DYNASTY LE

Air climatisé ++
stock 90-221

16,995\$



CARAVAN LE

stock T90-108 et T90-077

19,995\$



LASER RS

Air climatisé +++
stock 90-227

15,495\$



LE BARON COUPÉ

V-6 automatique +++
stock 90-101

14,995\$



CARAVAN ALLONGÉE LE

Bien équipée
stock T90-007 et T90-010

21,895\$

* TOUS RABAIS CHRYSLER INCLUS, TAXES, TRANSPORT ET PRÉPARATION EN SUS.



DODGE
CHRYSLER
de

St-Basile

ET MITSUBISHI

225, boul. Laurier, Saint-Basile 653-0114 878-1241

location à long terme

HEURES D'OUVERTURE: lundi au vendredi de 9h à 21h

Objectif dépassé à Sainte-Madeleine

Le vendredi 1er mars se déroulait la collecte de sang organisée par les Chevaliers de Colomb de Sainte-Madeleine. L'événement a remporté un vif succès. L'objectif de 150 unités a été largement dépassé puisque 181 donneurs se sont présentés au Brasieriv. On tient d'ailleurs à remercier la population pour sa participation ainsi que tous ceux qui ont contribué au succès de l'événement.

Sur la photo, on aperçoit Louise Brunet, le curé Robert Pelletier, Charles Grenier, Robert Tanguay, le président d'honneur de la collecte Réal Éthier et Gilles Cloutier entourant un donneur.



Photo PPM — L'Œil Régional



La Cabosse d'or La tradition du chocolat belge

" Gens du pays, c'est à votre tour
de vous laisser parler d'amour... "

...d'un amour de chocolat, aux saveurs
uniques, fabriqué au pied de la
montagne, à partir de recettes
ancestrales de grands maîtres
chocolatiers belges.

À l'occasion de Pâques, venez choisir
parmi nos présentations exclusives:
sujets creux de tous les modèles et
de toutes dimensions
(lapins, coq, poule, canard...)
oeufs ouvragés garnis de
succulentes pralines, petits oeufs
surprises, oeufs fourrés, ect...

La fraîcheur du jour chaque jour !

Passez votre commande
le plus vite possible !

973, Ozias-Leduc, Otterburn Park
Mont-Saint-Hilaire
464-6937

HEURES D'OUVERTURE:
Lundi au mercredi de 9h à 18h30
Jeudi et vendredi de 9h à 21h
samedi de 9h à 16h30
dimanche de 10h à 18h



OÙ

S'adresser pour tout
renseignement
gouvernemental
provincial ou fédéral?

À
Communication-
Québec

Longueuil
300, rue Longueuil
J4H 1H4
873-8989

4 973
personnes
l'ont fait le
mois dernier

Québec

ANNONCES CLASSÉES

le journal des gens d'ici

AVEC L'AS SOYEZ MIEUX IDENTIFIÉ 3S

AVEC NOS PETITES ANNONCES CLASSÉES, ÇA FONCTIONNE! Tél.: 467-1821 Fax: 467-3087

TARIFS DES PETITES ANNONCES

Petite annonce simple 15 mots ou moins: **6,54\$**

T.P.S. non inclus
15¢ chaque mot additionnel

Petite annonce encadrée: **Maximum 14,49\$**
50 mots

T.P.S. non inclus
Les annonces sont payables d'avance avant 12 h le jeudi. Les cartes de crédit sont acceptées par téléphone ou sur place. Les chèques personnels ne sont pas acceptés.

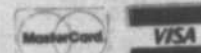

INDEX DES PETITES ANNONCES

#100 À 390 = À VENDRE

- 100 Ameublement
- 110 Animaux
- 115 Antiquités
- 120 Articles ménagers
- 130 Articles de sport
- 140 Artisanat
- 150 Bois de chauffage
- 160 Divers à vendre
- 165 Matériaux de construction
- 170 Musique
- 180 Outils
- 190 Vêtements
- 200 Chalets
- 210 Commerces
- 220 Édifices commerciaux
- 230 Maisons
- 240 Maisons mobiles
- 250 Propriétés à revenu
- 260 Roulottes
- 270 Tentes-roulottes
- 280 Terrains
- 290 Terres et fermes
- 300 Automobiles
- 310 Bateaux/ Chaloupes
- 320 Camions
- 330 Machines agricoles
- 340 Motocyclettes
- 350 Motoneiges
- 360 Pièces: autos/camions
- 380 Remorque
- #400 À 490 = À LOUER
- 400 Bureaux
- 410 Chalets
- 420 Chambres
- 430 Foyer pour retraités
- 435 Entrepôt/garage
- 440 Locaux commerciaux
- 450 Logements
- 460 Maisons
- 470 Maisons mobiles
- 480 Roulottes
- #500 À 590 = OFFRE ET DEMANDE
- 500 Emploi demandé
- 520 Employé(es) demandé(es)
- 540 On demande
- 560 Services offerts
- 580 Transport: demande/offre
- #600 À 690 = SERVICES DIVERS
- 610 Cours
- 630 Divers
- 650 Garderie
- 670 Impôt
- 690 Perdu/trouvé
- 700
- 700 Vente de garage/Encan
- 800 Service de rencontre
- 900 Astrologie

100 AMEUBLEMENT

A VENDRE un divan à 3 places, plus une chaise, couleur gris bleu avec une petite ligne de vieux rose, 400\$ ou meilleur offre, 467-2372

ACHAT DE MEUBLES récents ou anciens, appareils électroménagers, articles de remise et de grenier, etc... Serge 773-9330

ACHETONS réfrigérateurs/cuisinières, payons jusqu'à 450\$, laveuses/sécheuses jusqu'à 400\$, en bonne condition. Mobiliers de cuisine, chambre (en bois), salon et télé couleur. Et achetons appareils défectueux et payons comptant. Garage du Meuble, 185-A, rue Bouthillier, St-Jean: 346-3701

BUREAU DE SECRÉTAIRE 30 po x 60 po avec crédence couleur amande, 250\$, 8 fauteuils empilables avec accoudoirs recouvrement en vinyle rouge, 35\$/chacune, 3 chaises de dessinateur base chrome recouvrement en tissu brun 250\$/chacune. 795-3315 jour

CAUSE DÉMÉNAGEMENT. Vendons: Mobilier de salon Sklar, rouge bourgogne, table et lampe. Table, bancs, chaises capitaine 4 lattes babiche le tout en pin massif, chambre à coucher complète style Chippendale état impeccable, vendu à 50% de son prix d'achat. 467-3237 laissez message.

LIT SIMPLE avec tiroir (colonial) 175\$. Bureau Colonial 50\$. Machine à écrire parfaite condition 50\$. Lampe sur pied futuriste 40\$. 464-4650

MEUBLES USAGÉS
Achetons ou ramassons gratuitement vos meubles et matelas usagés, en bon état
728-6321

MOBILIER CUISINE presque neuf, table vitre, 4 chaises noires, moderne, 900\$. Pauline 467-9787

MOBILIER DE CHAMBRE
BUREAU TRIPLE
COMMUNE 5 TIROIRS
LIT AVEC TÊTE
SUR BASE 60 POUÇES
APRÈS 18H.
464-8783

MOBILIER DE CUISINE contemporain, orme pâle, table rectangulaire, 6 chaises, buffet 900\$. Après 17h30, 466-3560

MOBILIER DE SALON colonial incluant sofa, chaise berçante sur billes avec appuis-pieds, 2 tables de salon comme neuf. 450\$ après 16h. 464-2870

MOBILIER DE SALON Ikéa 350\$, mobilier cuisine Ikéa 250\$ lave-vaisselle 125\$. Table à dessin. 464-7176

MOBILIERS DE CUISINE de salon et de chambre, avec bureau et biblio. en mélamine, ainsi qu'un lit simple et matelas Queen size Le Tout très propre, après 17h 584-3334

STYLE CONTEMPORAIN de couleur beige, divan 4 places, 1 fauteuil, 2 tables de coin, 1 de centre, le tout 500\$. 467-8236

VENTE DE déménagement: Mobilier salle à manger, anti-queue, vaisselle, bibelots, menus articles, couvre-lits. 212 Bélinsky, St-Basile Samedi et dimanche 16-17 mars 11h à 16h. 653-8986

110 ANIMAUX

GARDERIE PRIVÉE POUR CHIENS
Dans la campagne de St-Mathias, bâtisse moderne, isolée, chauffée, divisée en 10 grands enclos int. Parc extérieurs en "frost". Longue expérience des animaux. Si vous recherchez une ambiance et qualité de vie supérieure pour votre compagnon. Venez nous rencontrer. Une visite vaut 1 000 mots. Ouvert 7 jours Elevage de Rouville 447-5193

ADORABLES CHATONS Persans toutes couleurs. Eng.-canadien et américain, vaccinés, pedigree, santé garantie. A partir de 200\$ Chatterie Petjoy, Saint-Antoine-Sur-Richelieu 787-2394 Aussi service d'accouplement offert.

CANICHES MINIATURES chiots, pure race, 1 mâle, 1 femelle, 8 semaines. 464-0595

CHATONS HIMALAYENS et persans, vaccinés, enregistrés, pedigree, lignée de champions, santé garantie. Service d'accouplement 1-773-6280

CHIOTS ROTTWEILLER catégorie musclé compact, parfaits compagnons et gardiens pour vous et vos enfants. Un ami pour toujours? Eleveur José Von Dan 464-1660

PINSONS MANDARINS 75\$/ch, tourterelles 105\$/ch 584-2109 Saint-Marc

POULETTES prêtes à pondre race Warren (rouges) INF: 469-4063

QUATER HORSE BAI 9ans, Ongre enregistré, très bien dressé, 1,500\$. Paint Horse blanc et noir, 10ans, Ongre, enregistré, très bien dressé, 1,200\$ après 17h 1-773-7946

A DONNER chatte 8 mois, sexi angora, propre. 464-9306

ÉCOLE DE DRESSAGE D.C.M.
Évaluation gratuite, entraînement de toute race de chien, satisfaction garantie et service de pension. Chiots Berger Allemand, Rottweiler disponibles. Toutes races de petits chiens disponibles enregistrés, vaccinés.
514-469-4130

115 ANTIQUITÉS
ACHATS D'ANTIQUITÉS DE TOUT GENRE
COMME: armoire, bibliothèque, secrétaire, vaisselle, jeux de dames, canard de bois, jouets anciens, courtépointe, annonce publicitaire, lampe, fixture. Tout ce qui est vieux.
GRAVURE: LOUIS HART ADRIEN FLIBOTTE 796-2179

ACHAT D'ANTIQUITÉS: armoire, bibliothèque, secrétaire, vaisselle, jeu de dames, canard de bois, courtépointe, gravures Louis Hart, tout ce qui est ancien! Sylvain Géliveau, 390, rue Principale, St-Thomas-d'Aquin. 796-2886

ANTIQUITE (environ 70 ans) Piano et banc, marque Robitaille, 400\$ (514)467-6133

120 ARTICLES MÉNAGERS

A VENDRE APPAREILS électroménagers reconditionnés, marques: Inglis, G.E., Maytag, etc... Réparations à domicile. 464-2958

ACHETONS réfrigérateurs défectueux, payons jusqu'à 150\$ 185-A, rue Bouthillier, St-Jean 1-346-3701

Achat-Vente-Réparation L'ENTREPÔT APPAREILS et MATELAS "Bonne Garantie" Reconditionnés et neufs Réfrigérateur, poêle, laveuse-sécheuse, congélateur, etc. Matelas à partir de 77\$, mobilier de chambre, lit d'eau. LIQUIDATION CHAMBLY inc 2393, Bourgogne, Chambly **658-6517**

CUISINIÈRE Westinghouse avec porte fumée 200\$ fermée. Four micro-ondes Toshiba avec sonde de cuisson, table tournante, watts 700, à l'état neuf 300\$ discutable. 464-7123

CUISINIÈRE "ROY" couleur moisson, 275\$, discutable 464-9501

LES ÉLECTROS SYLVAIN INC.
Réfrigérateur à partir de 97\$
Cuisinière à partir de 97\$
Laveuse à partir de 165\$
Sécheuse à partir de 97\$
Ensemble de laveuse et sécheuse à partir de 399\$
Service à domicile 19\$
467-4115

SÉCHEUSE, frigo, moteur neuf très propre, 200\$. 464-0021

130 ARTICLES DE SPORT

PLANCHE À VOILE équipement complet, planche 110 litres F.2, voile 6.2 mètres, Wishbone, mat, rallonge mat, protège-pied mat, wet suit, porte-bagages, veste de sauvetage etc. Valeur 2 500\$ laisserais 1 100\$ 653-1167

150 BOIS DE CHAUFFAGE

BOIS plaine, bouleau 4' 75\$/corde, érable, plaine, merisier hêtre 95\$/corde, 16" plaine bouleau 43\$, 16" bois franc 49\$. 794-2519

BOIS DE CHAUFFAGE: spécial 3 cordes et plus. Bois pour camping. 464-3934

160 DIVERS À VENDRE

35 000 BOÎTES de carton, grandeurs variées, écoulement de marchandise de 0,10\$ à 0,50\$ 467-9205

ARMOIRE DE CUISINE en chêne avec comptoir 350\$. 3 lampes Tiffany 100\$. 467-7722

ASPIRATEURS NEUFS et reconditionnés à partir de 45\$, 1 an de garantie. 464-1014

BARILS PLASTIQUE, bois, acier, carton, pour fabrication vin et entreposage céréales, etc. Chaudières plastique, 3 gal., pour aérer les veaux. Achat/vente. 772-5273

CHAISE ROULANTE n'a servi que 3 fois, valeur 525\$ laisserais pour 400\$. 584-2726

CONGÉLATEUR 21 pi.cu. parfaite condition 200\$. Mobilier de chambre rustique 350\$ 464-9306

CONGÉLATEUR DEBOUT, blanc, marque Bélanger, 15 pi. c.u. 464-4633

CUISINIÈRE Whirpool 30", amande, laveuse/sécheuse Kelvinator 2 ans, balanceiro, table pique-nique, draperies etc. 467-1555

FENÊTRE À VENDRE 69 11/16 x 54 3/8, d'alliage bois et aluminium. 464-0658

FENÊTRES USAGÉES, en bois à guilloettes avec fenêtres doubles, 2 de 109x58, 3 de 36x58 et 5 autres plus petites. Auvents de même dimensions et une porte de garage. Faites une offre 467-4392

INDISPOSABLES COUCHES AJUSTÉES

100% coton, attaches en velcro, élastique aux cuisses et à la taille, économiques et écologiques. Beloeil **584-3347** Saint-Hilaire **464-6506**

LA-Z-BOY Soft-Touch, noir 1 an de service, prix raisonnable accepté 795-6847

MACHINE À COUDRE marque White 4 fils, domestique 600\$ machine à coudre droite marque Loyal 300\$. Plineur industriel 300\$ 584-3934

MACHINE À COUDRE industrielle à vendre, de marque Consow, plaine. Après 16h 467-1827

MACHINE À ÉCRIRE Electronic graduate SR 2000 comme neuve, 300\$ 464-9482

MOTO, V-65, 1983 1 950\$. Bateau fibre de verre avec moteur 50 hp, avec remorque, 2 000\$ 464-7696

MOTONEIGE YAMAKA 1979, modèle Entecor 340 de luxe. Poêle combustion lente avec accessoires. Cuisinière électrique 4 ronds marque McClary, four chalet aussi clôture de perche. 584-3581

PAPIER PEINT à vendre, directement du manufacturier, 10\$ le rouleau double. 464-5918

POÊLE COMBUSTION lente neuf, directement du fabricant, double portes de fonte paysager, valeur 749\$ prix du gros. Soufflerie optionnelle, 395\$. St-Hubert, soir: 445-9280, jour: 798-2686

RÉFRIGÉRATEUR 2 pi.cu., bicyclette 10 vitesses et machine à coudre à vendre, prix à discuter. Isabelle 464-8109

SABLEUSE à planchers 8", 110 volts. M. Ducloux 653-7407

SPECIAL DISQUETTES BOÎTE DE 10

5 1/4" 360 K 4.50\$
5 1/4" 1.2 MEG 10.00\$
3 1/2" 720 K 9.00\$
3 1/2" 1.44 MEG 20.00\$
Ordinateur 80286, 80386, 80486 DOS 5.0 Français ou Anglais M.D.G.L. (services informatiques) 63 Bernard-Pilon, Beloeil **464-0233**

TAILLE HAIE à gaz, tondeuse à gazon à gaz, tondeuse à siège 5 hp. Toro, scie Stihl à gaz, arrosoir à pompage à gaz, moto Yamaha 250cc, génératrice Honda 4 000 w., tracteur John Deere 10 hp., Food Slicer, set de box 1/2", un Franklin. Merci 464-4232

ELECTROLUX. Aspirateurs centraux et conventionnels neufs et usagés. Mobilier de cuisine. Mme Lafontaine. 467-9864

ÉTIQUETTES/LABEL, autocollantes en rouleau, process, étampes chaudes (hot stamping) 467-7775

165 MATÉRIAUX DE CONSTRUCTION

3 ECHELLES DE 40 PIEDS aluminium, neuves. Valeur 1 000\$, vendrait 200\$/chacune. 787-3295

LE SPÉCIALISTE DU bois d'épinette au plus bas prix que tous. Aspenite 7/16: 3.59, 5/8: 4.99, Plywood 1/2: 9.99, 5/8: 11.99, 2x4x8: 9.99, 2x6x8: 1.45, 2x8, 2x10, 2x12, 32 pi. Mélamine 1": 8.95, tablette: 1.69, Melolite blanc 1/2: 5.95, 5/8: 6.95, préfini: 4.95. Plancher chêne: 95. Gypse: 3.49, Black Ice: 3.25, Bois Pressé 5/8: 1.99, Bardeaux d'asphalte: 6.95, Laine 220 x24: 26.25. construisez au printemps, économisez maintenant avec notre mise de côté: Es-compte au paquet, St-Hyacinthe 514-799-1970

LOT DE FENÊTRES 63x55 neuves, thermos fixe, prix d'aubaine. R. Cusson 464-2884

170 MUSIQUE

ORGUE BONTEMPI électronique et manuel 2 claviers, pédale, siège, comme neuf. Offre raisonnable acceptée. 795-6847

ORGUE YAMAHA, 3 claviers, 2,200\$ après 17h, très propre. 1-773-7946

180 OUTILS

PONCEUSE À BANDE Rockwell, 4 po x 24 po, avec ramasse-poussière 100\$. Ponçeuse à bande verticale 3 po x 48 po, moteur Doover, 1/2 hp, 250\$, banc de scie d'entrepreneur à arbre inclinable Rockwell Oblique Delta, avec rallonge, lame de scie 10 po avec support 1 200\$ scie à onglets 10 po Makita moteur 12 A 250\$, perceuse à colonne de sol Rockwell 1/2 po moteur 1/2 hp avec accessoires 1 200\$ 795-3315 jour

190 VÊTEMENTS

ATLAS CUIR

PRIX DU MANUFACTURE
MANTEAU DE CUIR
à partir de *175\$
461-0946
entre 12 et 13h
ou après 19h30

AUBAINE

MANTEAU RAT MUSQUÉ grandeur 10 ans. Jaquette fourrure mouton perse gris, collet vision noir, état neuf, grandeur 10 ans. Robes, pantalons, jupes 9 et 10 ans. Le tout 200\$
658-0856

ROBE DE MARIÉE avec accessoires, grandeur 7 ans, robe-longue grandeur 12ans Après 17h 461-2463

ROBE DE MARIÉE avec traine brodée et perlée. Superbe INF: 467-3126

ROBE DE MARIÉE style Sirene, grandeur 7 ans. 500\$. valeur 1,500\$. 466-3966

TISSUS À VENDRE balance de collection plus nouveautés Tissus pour drap santé à 5\$/mètre. Sur rendez-vous 464-8851 Johanne

210 COMMERCES

BELOEIL: "Grandir avec ses aînés", maison claire, spacieuse, spécialement aménagée pour famille d'accueil. Mobilier, équipement tout inclus. A prix intéressant. Jean Bouvy B.A. 464-5535, Trans-Action Mont-Royal courtier.

COMMERCE en marketing avec bureau à partir de votre résidence. Des dizaines de sources de revenus \$\$\$, A temps partiel ou plein temps. Jeanne. 467-3225

COMMERCE DE VÊTEMENT dans la région de Beloeil. JEAN-GUY BEAUDET. Le Permanent ctr, 464-3401

PERMIS DE TAXI A BELOEIL
A vendre
Équipement compris avec voiture
INF: *649-1115
après 18h30
Demander CLAUDE

RESTAURANT UNIQUE sur bou! Laurier, Beloeil, très grand stationnement. 467-3225

RIVE-SUD. PÂTISSERIE CHARCUTERIE bien située, bonne rentabilité Jean-Paul Comtois 464-1000 Re/Max Extra Inc., Ctr.

RÉSEAU DE distributrices profitable sur la Rive-Sud, 2 heures par semaine, valeur 16 000\$ pour 12 000\$. 464-6293

SAINTE-JULIE, SAINT-AMABLE: garage ou entrepôt, cour clôturée. A. Narbonne, Permapro 467-9274

USINE DE COUTURE 25 machines assorties. 1-293-5106

220 EDIFICES COMMERCIAUX

BELOEIL BÂTISSE
de 1500 pi.ca. avec maison qui peut aussi être commerciale
155 000\$
464-6725

BELOEIL RÉGION:
CONDO INDUSTRIEL, 2 800 pi.ca., à vendre ou à louer.
INF: Ginette Tousignant F.R.I.
467-8777
Tousignant Auclair & Ass. ctr

ST-BASILE
petite bâtisse commerciale à revenu.
Construction 1987, 2 500 pi.ca. à vendre ou local à louer
Idéal pour professionnel.
Pour information ou visite
Jour *461-1446
Soir *653-8628

230 MAISONS

ENTRE SAINT-HILAIRE et ROUGE-MONT
Résidence à piliers multiples toit cathédrale, puits de lumière, 2 foyers, 4 chambres, 2 s. de b., avec bâtiment 20x25, 2 étages, terrain 103 000 pi.ca. 169 000\$, adjacent à terre agricole 30 acres, 20 cultivables, 10 boisés, 59 000\$.
GUY CONSTANTINEAU
TÉLÉ-VIDÉO ctr
253-5000

ST-BASILE AIRES OUVERTES,
Bas 80 000\$ armoires mélamine, salle de jeux, 3 chambres.
RÉDUIT POUR VENTE
rapide: split-level, armoires mélamine, salle familiale, foyer, salle de bains dans chambre des maîtres, abri d'auto, grand terrain, peut-être 107,500\$.
GILLES LEBLANC
653-2650

ST-HILAIRE SPLIT MODERNE
grande cuisine, armoires en stratifié, 2 s. de bains, bain tourbillon, 3 c. à c., sous-sol fini, peinture récente beaucoup de rangement, asp. cen. tral, terrain boisé au pied de la montagne, pas de voisin à l'arrière. 652 Châteaubriand
Visite libre dimanche 17 mars de 13h à 16h. 464-5328

SAINT-BASILE REPRISE de banque
superbe, split-level 7 grandes pièces ensoleillées, foyer, 2 salles de bain, garage, piscine SEULEMENT 1 000\$ comptant
Québécoise 5 pièces, armoires mélamine, poêle à bois, salle de jeu, garage 88 000\$.
GILLES LEBLANC
653-2650

STE-MADELEINE PRIX RÉDUIT
Traitez par propriétaire, terrain 100x100, 6 1/2 pièces.
584-3777
Sous-sol non-fini + garage.
VOIR
1985 DU RUISSEAU

MONT-ST-HILAIRE
semi-détaché à très bas prix, propre, 3 c. à c., 2 salles de bains, piscine H.T., poêle combustion lente.
AGENTS S'ABSTENIR
464-5506

SAINT-MADELEINE PRIX RÉDUIT
Traitez avec propriétaire.
Terrain 100x100
Beaux arbres.
Voir 55, des Sages
584-3777

ST-JEAN-BAPTISTE BUNGALOW 30X30
avec abri d'auto, plancher de bois franc, armoires mélamine, sous-sol semi-fini, cabanon, terrain 18 000 pi.ca., près des écoles et terrain de jeux, taxes basses, 87 500\$
464-7977 après 17h

2 SEMI-DÉTACHÉS face à l'eau, Beloeil, très propre, environ 17 000 pi.ca. de terrain prix 138 000\$ + revenus 13 800\$ année 464-9482

A VENDRE OU A LOUER

SAINTE-BASILE,
maison unifamiliale, intérieur entièrement fini, extérieur paysager piscine, patio etc., Occupation immédiate.
Pour information ou visite
Jour*461-1446
Soir*653-8628

AVEZ-VOUS des adolescents? A Saint-Hilaire, j'ai la maison pour vous, 4 chambres, salle familiale avec foyer, garage double, près de tout: transport marché, écoles. Thérèse Versailles Desmarais F.R.I., Montréal Trust ctr. 467-1120

BELOEIL
Maison canadienne 74, pièce sur pièce, 30,000 pi.ca., campagne, 1 km de la ville, foyer, piscine creusée, clôturée, libre immédiatement.
JOUR: 467-0968
OU 464-1801
PRIX RÉDUIT

BELOEIL, bungalow 1973
4 c. à c., 2 s. de bains. s.s. fini, foyer, piscine, cabanon, patio, terrain 6 034 pi.ca., cause transfert, 99 500\$. Agent s'abstenir 446-4009

BELOEIL, près du centre d'achat. Bungalow tout bricole, rénové, avec revenu. Prix 99 000\$ N'hésitez pas! Demandez François 464-3740

BELOEIL, Riviera, bungalow
72, 4 c. à c. 2 foyers naturels, 2 s. bains, 90,000\$ 464-1136

BELOEIL, GRANDE maison,
4 niveaux, 1980, 8 1/2 + sous-sol complet, foyer, piscine, bonne construction. A VOIR, seulement 107 000\$ 446-3369 Pas d'agent.

BELOEIL: Bungalow à vendre
avec revenus d'un bachelors loué 385\$/mois 584-3807

BELOEIL: Construction 1976,
5 c. à c., piscine, terrain 75x100, taxes 1 850\$. Libre à l'acheteur hypothécaire 9-1/2% 1 an 678-5094

BELOEIL: (Vieux Beloeil),
jolie maison résidentielle, ou commerciale, 89,500\$, Jean Bouvy B.A. 464-5535 Trans-Action Mont Royal Courtier.

BELOEIL: 79 900\$, MAISON
avec cachet ancien, très propre, grandes pièces, plancher de pin bois franc, 2 chambres, salle à manger avec combustion lente, solarium, terrain 104x55, haie de cèdres matures, taxes 1 35\$ près de transport en commun.
JOUR 464-4462 SOIR 795-3783

BELOEIL: À 3 KM, de la route
20, split level, const. 1989, 3 chambres, 6 400 pi.ca. paysager, cabanon 10x10, patio, à voir. Pas d'agent 105 000\$. Contactez René Miron 328-5229 jour, 446-2124 soir.

BELOEIL: bungalow tout
bricole 25x42, 4 c. à c., plancher latos de chêne, aspirateur central, sous-sol fini, h.t., agent s'abstenir. 467-1160 après 18h.

BUNGALOW 1975
10 pces, 3 c. à c., sous-sol fini, garage double, filtre élect. piscine h.t., paysager, terrain 75x110, Saint-Hilaire, 127 500\$
464-7571
OU
463-3534
demandez Louise
Agent s'abstenir.

MCMMASTERVILLE semi-détaché,
725 rue Papineau, cuisine refait à neuf, avec four encastré, Jenn-Air, plancher merisier, thermopompe, près des écoles, 2 minutes services d'autobus pour Montréal, taxes 903\$, prix 82,000\$ sans agent. Pour informations: 464-6898

MCMMASTERVILLE

Bungalow, 3 c. à c. 2 salles de bains, sous-sol semi-fini avec Franklin, piscine hors terre, terrain clôturé et arboré, chauffage à l'huile, taxes 1 317\$

594-5586
464-3564

MCMMASTERVILLE, duplex
rénové, revenus 14 820\$ à vendre 8x rev. s'auto finance, achat très avisé, hyp. 12%, 02-93. Major Champigny et Ass. ctr Pierre Champigny 649-9700

MCMMASTERVILLE: bungalow
1987, tout bricole, sous-sol fini, foyer, garage, nombreux accessoires. Gerry 641-1832

MOINS DE 75 000\$ Maison
luxeuse, 45 minutes de Beloeil piscine creusée, air climatisé central, sous-sol fini, 4 c. à c. finition extérieure pierres/briques, stationnement 5 autos sur pavé-uni. Du propriétaire 922-1388

OTTERBRUN PARK split level,
8 pces, foyer, const. Plan te et Charbonneau. Beau quartier, près parc. Tranquillité intimiste. A VOIR! Sans intermédiaire. Agent s'abstenir. 464-7083

OTTERBRUN PARK: maison
presque centenaire, grandes pièces, belle boiserie, grand terrain, idéale pour grande famille. Suzan Gagné 467-7947. Toussaint, Auclair et Associés Inc. ctr 464-6582

OTTERBRUN PARK: 111,
Perce-Neige, occupation immédiate, subvention en capital de 5 000\$ accordé. Camil Demers 446-2521, Toussaint, Auclair et Associés Inc. ctr. 464-6582

OTTERBRUN PARK: par
propriétaire. Maison très bon état. Idéal jeune couple. Sous-sol fini. Secteur paisible. Terrain 14,700 pi.ca. paysager. Atelier 20x14, piscine h.t. 80,000\$ 464-9939

OTTERBRUN PARK: 419
Prince Albert, bungalow 1987 bricole et bois, 9-1/2, 4 c. à c., près école, terrain 60x115 Visite libre dimanche 14h à 16h 464-0860

P.E. BONNEVILLE, modèles:
Futura, Sandra, Kathy ou Vanessa, valeur 87 500\$ pour 53 500\$ dépôt 5 000\$ requis, 446-3942

PAR LE PROPRIÉTAIRE
795 Mountainview, @ Otterburn Park, bungalow Québécois 1982, 26x42, terrain 10 000 pi.ca. paysager, pas de voisin arrière, allée pavée double, remise, éclairage ext. clôturé, piscine h.t., thermopompe, sous-sol fini, 3 c. à c., garde-robes cèdre, 2 s.d.b. hotte, micro-ondes, lave-vaisselle, combustion, asp. central. 464-4953, 119 900\$

PIED DU MONT ST-HILAIRE
PRIX RÉDUIT: 108 000\$ bungalow 8-1/2, 3 c. à c., sous-sol fini, foyer, terrain 8,550 pi.ca., piscine, grande remise, patio pavé uni, près polyvalente, secteur Du Boisé. Faites une offre. 464-6288

POUR VENTE RAPIDE
Otterburn Park: terrain privé de 15 000 pi.ca., piscine creusée, 3 c. à c., 84 500\$ 4 6 7 2 6 5 8 ou 446-0786 répondre

SAINT-HILAIRE split 88,
2 salles de bains, bain tourbillon, 4 c. à c. sous-sol fini, garage, terrain 10 511 pi.ca. cause transfert, 142 900\$ balance de vente 464-7816

SAINT-HILAIRE
FACE AU NOUVEAU CLUB DE GOLF
construction récente 28x49, split level, toit cathédrale, grand terrain, entrée double, cabanon, poêle à combustion, garage.
953-0673
AGENT S'ABSTENIR

SAINT-HILAIRE

Secteur La Pommerais
Bungalow 75, taxes basses, 3 chambres, sous-sol semi-fini, combustion lente, grand terrain, arbres fruitiers, 89 900\$
FAUT VOIR!

464-7568
avant 14h et après 18h
AGENT
S'ABSTENIR

SAINT-HILAIRE :
507, Du Louvre, tout pour la famille, il faut voir ça. Camil Demers 446-2521, Toussaint, Auclair et Associés Inc. 464-6582 ctr.

SAINT-HILAIRE :
507, Du Louvre, tout pour la famille, il faut voir ça. Camil Demers 446-2521, Toussaint, Auclair et Associés Inc. 464-6582 ctr.

SAINT-HILAIRE, vue
panoramique, bungalow, haut de la montagne, aucun voisin arrière, 6 pièces, salle familiale, foyer pierre, planchers chêne, cuisine avec poutres, patio, garage, construction 15 ans, bête sur terrain de 60 000\$, la campagne à 2 pas du centre, cause règlement 129 500\$ discutabile, visite dimanche 446-1478

SAINT-HILAIRE, 432
Maricourt, bungalow 32x64, thermopompe, air climatisé, sous-sol fini, 2 s. de bains, foyer 10 000 pi.ca. boisé, vue sur la montagne, cabanon, 148 000\$ 464-8411 après 17h.

SAINT-HILAIRE: tout
bricole en forme de "L", 2 niveaux, chambre principale avec petite suite. Une maison spéciale, sans voisin à l'arrière. Thérèse Versailles Desmarais, F.R.I. Montréal Trust, ctr. 467-1120

SAINT-HILAIRE=

SPLIT LEVEL 8 1/2,
4 chambres, foyer, terrain 13 260 pi.ca., piscine creusée thermopompe, garage double, secteur paisible et idéal près d'un parc, école. Sans agent.
Sur rendez-vous seulement.
464-1214

SAINT-JEAN-BAPTISTE de
Rouville 1990, impeccable secteur paisible, 2 chambres, plancher parquetier, grand patio, cabanon, 87 400\$ discutabile 464-9041

SAINT-MARC Construction
1990, 51x38 avec garage, terrain 16 000 pi., taxes basses, beaucoup d'extras, 584-3865

SAINT-HILAIRE

Split 4 paliers avec 10 1/2 pces commodités, foyer et bain thérapeutique, aspirateur central, porte patio, appareils ménagers encastrés, chauffage convecteur vertical et fixtures, fenêtres énergétiques, armoires en mélamine, patio 12x12, tapis mur à mur, abri d'auto.
Prix: 129 000\$
467-5220 ou
après 18h: 584-2947

SAINTE-MADELEINE, triplex
2 logements de 4 1/2, espace commercial sous-sol, revenus mensuels de 1 115\$, après 17h 795-6573

ST-BASILE nouveau projet
pour construction au taux de 8 1/2% pour 3 ans. Construction Gaemar Inc. 653-7088

ST-BASILE grande maison à
vendre, garage, tout bricole, 4 c. à c. 2 salles de bains, foyer, piscine creusée, grand terrain, plusieurs extras. Par d'agent. 653-6554

ST-CHARLES: bungalow
bord du Richelieu, grand terrain, 584-3807, agent s'abstenir.

ST-JULIE: cottage 1987,
(aire ouverte), 3 chambres, salon, salle à manger, salle familiale, 2 salles de bains, planchers bois, bien éclairée, paysagé, piscine hors terre, près de l'école, site tranquille. A voir. 649-8154 ou 464-7678

STE-MADELEINE: Canadienne
28x26 const. 83, 3 c. à c., plancher merisier, sous-sol fini, garage 26x16, prix discutabile. Pour informations 795-3243.

TRIPLEX

2X5 1/2,
UN AVEC GARAGE
1x4 1/2, revenus 20 300\$,
loué jusqu'à juillet 92.
Bel emplacement, construction
4 ans, 190 000\$.
467-4170

VISITE LIBRE

SAMEDI ET DIMANCHE
les 16 et 17 mars et les
24 et 25 mars, de 10h à 17h
Split 1988, 3 chambres, 2 s de
bains, complètement paysagé,
libre
467-3807

À ÉCHANGER OU à vendre
condo luxueux, 125 000\$.
467-9274

240 MAISONS MOBILES

ST-AMABLE à vendre 14x60,
terrain 87x156, rénové en 90,
piscine h.t., demande 59,200\$
922-4427 après 17h.

250 PROPRIÉTÉS À REVENUS

SAINT-HILAIRE
TRIPLEX
DE GRANDE QUALITÉ
3 x 5 1/2, plancher béton
construction 1991, revenus
21 600\$, prix 195 000\$
464-2424

20,000\$ COMPTANT 6 logements 2 x 4-1/2, 4 x 2-1/2, construction 1974, revenu 25,960\$, prix 167,000\$ situé au 730 Lavoie St-Hilaire. 464-2272

BELOEIL 11 logements,
revenus juillet 52,000\$, prix 415,000\$ 464-3242

BELOEIL 680-84 De Lévis,
4 logis, 2x5 1/2, 3 1/2, 2 1/2 électrique locataire, revenus 19 080\$, prix 175\$.
Bernard 467-8623, 464-9505

CHAMBLY, QUADRUPLEX
plus duplex, 4-4 1/2 et 2-5-1/2 idéal pour prop. occupant, 15,000\$ comptant. Vous paierez seulement 225\$/mois pour votre logement. Gilbert Pelletier Imm. Diplôme International Inc. 646-3622

OTTERBRUN PARK 2-6
logements 4-1/2, construction 87, revenus 64 000\$ 464-3572

SAINT-BASILE: Triplex
construction 1986, 2x5 1/2, 1x4 1/2 belle propriété, secteur tranquille, près des services. Idéal propriétaire occupant. Nicole Chabot, FRI, Immeubl-O-Rama inc. ctr 653-3131, 653-7703

ST-BASILE 6 logements de
4-1/2 pièces, électrique locataires, revenus juillet 31,500\$ prix 260,000\$. 467-4456

ST-HILAIRE 3 logements,
avec garage au sous-sol pour entreposage. Idéal pour proprio occupant dès le 1er juillet 1991, revenus de 16,200\$/par année, grand terrain dans secteur paisible, prix 162,000\$ 464-2539

STE-MADELEINE: 6
logements de 4-1/2, const. 1988. Pour informations: Demander Monique ou André 795-3243

TRIPLEX NEUF
(3 fois 5 1/2 apts)
VUE SUR LA MONTAGNE ET RIVIÈRE.
INF.: TÉL.:
464-2505

TRIPLEX ST-JEAN-BAPTISTE
sur emplacement commercial
464-2633

260 ROULOTTES

ROULOTTE BON-AIR 1988,
16.90 pi., int. gris en mélamine, servie 3 été pour vacances, comme neuve 799-4852

280 TERRAINS

Otterburn Park
60x100, prêt à construire, 16 600\$, + infrastructures. Otterburn Park rue Comaught, 70x70, boisé, prêt à construire 22 000\$.
Ste-Madeleine, 52x100, prêt à construire, infrastructures incluses sauf pavage, app. de la route 116, 22 000\$.
Imm. Télé Vidéo ctr.
LAURENCE RIVARD
253-5000

URGENT FAUT VENDRE
terrain, 6 000 pi.ca., infrastructures payées, 22 700\$ 464-7019 OTTERBRUN APRK

A ST-BASILE 2 beaux
terrains de 21,000 pieds chaque, situés Rang des 20, coté de la montagne, 3,000\$/pi.ca. après 17h. 653-6603

AUBAINE, faites
votre offre à 23 ? grand terrain, pré-usiné acceptée. Linda Hélie 446-4646 CPI ctr.

CARIGNAN SUR ÎLE
GOUVERNEUR terrain boisé, 88x200', 35 000\$ ferme 441-6356

DANS 8 DIFFÉRENTS
SECTEURS DE BELOEIL ET ST-HILAIRE. Nous avons toutes grandeurs de terrains, entre 3 619 pi.ca. et 13 010 pi.ca. à partir de 3,665\$/pi.ca., infra inclus. Appelez: 467-8079 ou 467-1730

MONT-ST-HILAIRE terrain
10,300 pi.ca., infra payée. Faut vendre! Cause divorce. 467-1126

OTTERBRUN PARK, rue
Spiller, 63,000 pi. multi-familial commercial 35 pi.ca. 464-8674

OTTERBRUN PARK: terrains
boisés de 6,000 à 12,000 pi.ca. prêts à construire. Jean-Guy Beaudet Le Permanent ctr. 464-3401

SAINT-BASILE 15 800 pi.ca.
prêt à construire, prêt du parc de roulottes, 1,755\$/pi.ca., 653-5419 465-3776

SAINT-BASILE: terrain
10 800 pi.ca., tous les services inclus, prêt à construire. Jean-Paul Comtois, 464-1000 Re/Max inc. ctr.

SAINT-HILAIRE: rue
Paul-Emile Borduas, magnifique terrain, prêt à construire. Jean-Paul Comtois, 464-1000 Re/Max Extra Inc. ctr.

ST-HUBERT: Rue Pacific,
joli boisé pour construire 2.50\$/pi.ca., Jean Bouvy B.A. 464-5535 Trans-Action Mont Royal Courtier.

ST-JEAN-BAPTISTE terrains
de 7,500 à 12,400 pi.ca. Prêts à construire, pas d'agent. 467-3726

ST-JEAN-BAPTISTE terrains
commerciaux et résidentiels. Financement par propriétaire. 464-2633

TERRAIN à vendre, Sommet
Trinité, prêt à construire, 65 pi.ca. 441-0918

TERRAINS DISPONIBLES
À ST-MATHIAS
60' x 100', pour particulier qui veut se construire ou se faire construire.
464-8674
ou
447-2783

290 TERRES ET FERMES
STE-MADELEINE: fermette, sucrerie, bungalow adjacent au golf de la Madeleine, 20 minutes de Montréal. Jean-Paul Comtois, 464-1000 Re/Max Extra inc ctr.

300 AUTOMOBILES

CENTRE DU PNEUS CARMEL
Bon choix de pneus neufs ou usagés alignement et balancement électronique
111, Bernard-Pilon, Beloeil
464-4141
pour informations demander Luc

TRANSFERT D'AUTO
CAMION, MOTO, ROULOTTE, ETC... R.P. AUTO
464-9806

1986, DODGE 600 convertible 67 000 km, tout équipée, parfaite condition, très propre, 9,500\$ ferme 441-6356

1987 CORVETTE noire, int. noir en cuir, toit ouvrant. Balance de garantie, jolis sortie l'hiver 467-2039

ACHETONS autos et camions usagés. 649-2043 Christian

ACHETONS AUTOS USAGÉES
(ou pour pièces) ainsi que des pneus. SERVICE RAPIDE
LAVE-AUTO BENARD
649-6027 OU 922-1727

CHEVELLE MALIBU 1977, 300\$, 467-8664

CHEVETTE 84, modèle CS, 3 portes, 5 vitesses, servofreins, condition A1, garantie 1 150\$. 584-3770

CHEVROLET CAVALIER 1983, 4 portes, 5 vitesses, manuelles, 123 000 km, 1 500\$. Après 17h 467-5698

CHEVROLET PICK UP S 10 1987, 4 cylindres, 4 vitesses, 3,200\$ discutable. 464-0021

CHRYSLER ECLASS 83, aut., 4 portes, 117 000 km, meilleure offre. 787-2537

CORVETTE 1976, modèle Tor-Top, automatique, très propre prix ferme. Inf.: 464-2801

CRX 1988, SI jaune, tout équipée, air climatisé, 10,000\$ ferme. 467-6737

DODGE ARIÈS LE 1988, 4 cyl. automatique au plancher, air, 4 portes, beige, 28 000 km, impeccable, balance de garantie, 6 800\$. 467-9222

DODGE CARAVAN 1986, 96 000 km, jour 467-6367 soir 464-7832

FORD FESTIVALX 1990
BLANCHE
Miroirs élect. cache-bagages, chauffe-moteur, garantie 5 ans 100 000 km, bas millage, 8000 km, économique 50 mil/gal, ven du pour balance de prêt, vente rapide, occasion unique.
467-8561

FORD ESCORT 1986, excellent état, 49,000 km, 5 800\$. M. Brot, 441-4154

FORD EXP 1983, 1.6 pour pièces. 450\$ (514) 467-6133

FORD ÉCONOLINE Chateau 1980, double réservoir à essence sièges baquets, excellente condition. Après 19h. 467-9791

GRAND CARAVAN 87, garantie 2 ans, 70 000 km, 7 passagers, charcoai, excellente condition, 4 pneus d'hiver, 4 d'été 467-8605

300 AUTOMOBILES

HONDA ACCORD 1990 4 portes, aut. BX avec air, Honda Accord 1990, 2 portes LX automatique. Honda Civic 1990, 4 portes aut., avec air. Honda Civic SI 1990, 5 vitesses. Honda Civic CX 1989, 5 vitesses. Honda CRX 1988, aut. Chevrolet Beretta GT 1988, 2.8 aut. Camion Ford Ranger Diesel 1983. (514)799-4444

HONDA ACCORD EXI 1987, 66 000 km, très propre, mécanique A-1, faut voir 464-6620

HONDA CIVIC 85 automatique AM/FM cassette, très bon état 4,500\$. 795-6941

HONDA CIVIC 88, blanche, 4 portes, 66 000 km, am/fm cassette, "equalizer", 4 haut parleurs, soir 464-1867 8 500\$.

HONDA CIVIC DX 1989, blanc 35,000 km, toit ouvrant blanc, radio SI, plusieurs extras 9,200\$. Karine 467-9913

HONDA CIVIC SI 1989, 39 000 km, garantie Honda transférable. 467-0795

HONDA PRÉLUDE 1985, rouge, cruise, excellente condition, négociable, 464-8731

HONDA PRÉLUDE 81 pour pièces, moteur neuf, 300\$ discutable. Anik 464-3552

HYUNDAI PONY 85, 80 000 km, 5 vitesses, très propre, mécanique A-1, à discuter, 464-9501

JEEP CHEROKEE 1985, 5 vitesses, 4x4, bon état 97 000\$ échange accepté. 464-0021

JETTA 1984 4 portes, mécanique A-1, 4 500\$. Audi 4 000 S, 1982, faut voir, faites une offre 464-6620

JETTA GL 89, 46,000 km., 5 vitesses, tout équipée, garantie 5ans, km illimité, 11,995\$ 461-2872

LOCATION D'AUTOS COURT TERME

Réjean
Charbonneau
Auto
464-3444

MALIBU CLASSIN 1979 2 portes, propre, intérieur et extérieur, 850\$ 467-0291

MAZDA 626 LX
5 VITESSES
AIR CLIMATISÉ
79 000 KM
TRÈS PROPRE
464-6685

MERCURY TOPAZ GS 1987 millage 77 000 km, 4 000\$ 467-0555

MERCURY TOPAZ 1984 en bonne condition 464-0226

MONTE CARLO 80, 267, mécanique en très bonne condition, très peu de rouille, bien chaussée, 1 200\$ discutable. 467-0292

NISSAN 200 SX 1983 tout équipée sauf air, toit ouvrant, gris 2 tons, pas rouille, peinture originale, 3 100\$ meilleure offre 467-1673

NISSAN PULSA NX 1986, 5 vitesses, rouge, 100,000km, très propre, 5,500\$. 467-7733

NISSAN SENTRA 1984, automatique, 4 portes, très bon état 1 500\$. 464-0174 467-1211

OLDSMOBILE OMEGA 1984, 4 cylindres, automatique, 78,000 km 4 portes, très propre 464-0021

PATTERMAN AUTO INC

Achat
-Vente Location
Voiture d'occasion
135, Rabastalibre O.
Saint-Bruno
461-2544

PNEUS PIRELLI, Dunlop, Michelin, prix d'escompte. Radio d'auto aussi pneus usagés. Balancement électronique et alignement à l'ordinateur disponible. Senco 467-8200

PONTIAC LEMAN SAFARI 1983 V6, automatique, bonne condition, 4 pneus neufs. 464-0021

PULSAR NX 1985 rouge, très propre, 100 000 km, 2 900\$ 464-4496 demandez Alain

RÉJEAN CHARBONNEAU AUTO ENR.

Achat et vente d'autos et de camions de 1978 à aujourd'hui. Ramasseurs véhicules pour ferraille.
464-3444

SUZUKY FORSA TURBO blanche 88, en très bonne condition et très propre, 46 000 km. Demande 7 700\$ Nathalie ou Jacques 464-5989

TOYOTA CELICA 83, GTS, manuelle, très propre, 795-6545 après 16h. Carole

320 CAMIONS

CAMION MAZDA 1986, 116 100 km, prix 3 500\$. Après 17h 773-4627

GMC 1968, 1/2 tonne, mécanique à neuf, moteur 61,000 mm, pneus neufs, carrosserie très propre, 1,875\$ 464-4148

MAZDA B 2000 1986, avec cabine fibre de verre communicante avec l'avant comme un Jimmy, 3 200\$ 795-3835

PICK UP KING CAB Silverado 1988, 31,600 km 467-1357 entre 18h et 21h

PICK-UP F-150, 1988, 60 000 km, 1/2 tonne, balance de garantie 8 000\$, 464-5607 après 18h

PICK-UP TOYOTA 83, accidenté pour pièces, 115,000 km, 795-6151

330 MACHINES AGRICOLES

ALLIS CHALMER 4 X 4 DIÉSEL
300 heures
avec loader,
prix demandé
9 500\$
441-2265

340 MOTO-CYCLETTES

HONDA CX 500 1979, 38 000 mm 450\$ 464-6795

SIDE CAR 1983 noir, pneus neufs, chrome et lumières, 800\$ (514) 467-6133m

355 MOTOCYCLÉS

MOTOCYCLÉ GM 1978 très propre 21 pieds, 14 500\$. Pontiac Firebird 1982, A-1, peinture neuve, 8 roues mag neuves, 4 300\$. 467-2937 Gilles

380 REMORQUES

REMORQUE de construction robuste, 4x6 1/2, 595\$, 4X8, 625\$, 4x8 tandem, 850\$ Remorques à chaloupe, 14-16-18 pieds, 1-246-2851

400 BUREAUX

BUREAUX
Boulevard Laurier, Beloeil un peu plus de 800 pi.ca. Edifice moderne avec stationnement. À LOUER EN ENTIER OU EN PARTIE. meublé si désiré, photocopie, télécopieur, système téléphonique disponible. Très propre. Balance de bail.
464-5928

BOUL. LAURIER route 116, local vitré sur 2 faces, 720 pi.ca. 653-5982

EDIFICE Breton Banville

325, Raymond-Dupuis
3 265 pi.ca.
à louer
libre
1er juillet 1991
464-2111

EDIFICE LANGELIER

675 Laurier, Beloeil
770 pi.ca., 2e étage,
libre 1er mai 1991
467-0762

PLACE LAURIER

365, boul. Laurier,
Beloeil
ESPACE À LOUER
disponible, projet clé en main si désiré
467-4456

410 CHALETS

ST-ALPHONSE RODRIGUEZ À LOUER
Bord de l'eau, près de Joliette 3 c. à c., foyer, laveuse, sécheuse, lavo-vaisselle, chauffage électrique. Location à la saison seulement.
Pour informations: 464-6505 1-883-0235 649-6565

420 CHAMBRES

BONNE OCCASION...
Grande chambre/salon disponible immédiatement
étage encastree,
tapis mur à mur chag,
lit double, tv couleur et
câble inclus.
464-4475

BELOEIL

CHAMBRE PRÈS BOUL. LAURIER - HERTTEL
pour personne seule,
dans maison privée.
464-0596

CHAMBRE À LOUER Saint-Basile-le-Grand, près de la 116, propre, accès à la cuisine, 50\$/semaine, 441-4049

CHAMBRE, SALON, TV, salle de bains, et de lavage, stationnement, téléphone (non fumeur)Beloeil 467-6511

CHAUFFÉE, ÉCLAIRÉE, laveuse/sécheuse, réfrigérateur cuisinière, entrée privée, 45\$/semaine. Communiquez avec nous à partir de 17h. au 464-2191

MOTEL SAINT-HILAIRE, 161 Boul. Laurier, 80\$ et plus par semaine, TV couleur, câblevision, petit réfrigérateur, cuisine, salle de bains privée. 467-2891

OTTERBURN PARK chambre meublée, laveuse/sécheuse, solarium, vue sur la rivière, stationnement. 464-4746

POUR PERSONNE SEULE, chambre dans maison spacieuse au bord de l'eau avec patio, quai, foyer, terrasse 584-2401

430 FOYER POUR RETRAITÉS

AÏNE AUTONOME; Bonjour, chez nous vous trouverez un milieu confortable, paisible, sécuritaire dans une ambiance attentive, chaleureuse, humaine. Bien situé à Beloeil, grande cour, vue sur Mont St-Hilaire. Fluently bilingual. Diane 464-7155

CHEZ-MOI:

Vous êtes retraités ou semi-retraités autonomes, vous cherchez une place paisible dans un atmosphère familiale, bonne nourriture, surveillance 24h.
Vue Panoramique
Mont-Saint-Hilaire
Appelez-moi: Manon Gosselin
467-0051

RESIDENCE ST-CHARLES chambre et pension, très bon service, bien situé sur le bord du Richelieu. 584-3552

RÉSIDENCE LES 3 POMMES

AU PIED DE LA MONTAGNE SAINT-HILAIRE.
Bonne ambiance, bons repas, bonne surveillance. C'est un endroit agréable pour couple âgé ou personne seule. Pas d'escalier.
PROP. 464-1936

435 ENTREPÔTS/GARAGES

ENTREPÔT À LOUER
rue Trudeau, Beloeil
3200 pi.ca.
à 6400 pi.ca.
3,50\$ le pi.ca
464-8127

440 LOCAUX COMMERCIAUX

EDIFICE RICHELIEU
535 Laurier, Beloeil
Local avec vitrine
Commerce
ou bureau
683 pi.ca.
Libre
467-4456

LOCAL COMMERCIAL
782 PL.CA., À PROXIMITÉ
du futur centre commercial
de St-Hilaire, site idéal pour
commerce léger ou bureaux.
464-1263

LOCAL COMMERCIAL ET BUREAUX PROFESSIONNEL
Duvernoy près Laurier
très bien situé, Beloeil
464-4131
A LOUER
PIERRE DESCHAMBAULT
Toutes offres raisonnables
acceptées.

700 pi.ca à 5 000 pi.ca.
perc industriel de Sainte-Julie à proximité de la route 20, prix avantageux, bonne condition, occupation immédiate,
tél.: bureau:
649-4608
demander Lucie

A BELOEIL
COMMERCIAL OU
BUREAU
climatisé, 3,000 pi.ca.
750\$/mois, libre 1er juin
464-1612

BELOEIL LOCAL À LOUER
700 pi.ca., propre,
électrique, le moins
cher sur le marché.
739-9966
OU
443-1950

BELOEIL
Boul. Laurier, local commercial (style cottage). Frais repeint, foyer, air climatisé, entre Val Royal et Sports Expert, stationnement avant et arrière, libre immédiatement.
464-4200

BELOEIL: 3 locaux à louer, sur Bernard-Pilon, bien situé, bon achalandage. Ohislaïn Deraspe, Montréal Trust, ctr. 467-1120

CENTRE COMMERCIAL
La Clé des Champs
Mont-Saint-Hilaire
pour
bureau ou commerce
1 320 pi.ca.
464-2111

COIN CHOQUETTE

BOUL. LAURIER, 820 PL.CA. PLUS SOUS-SOL
464-2424

ESPACE DE BUREAU À LOUER
aménagement très récent, près de tous les services, grand stationnement, option de service, loyer très raisonnable. Idéal pour professionnel.
Contactez:
Pauline R. Racicot
446-3070

LOCAL INDUSTRIEL en multiple de 1,500 pi.ca.. INF. 467-5526 SOIR: 464-2801

LOCAL POUR BUREAU, boul. Laurier, Beloeil environ 600 pi.ca., tapis, prix 250\$/mois. 467-6357

LOCAL À LOUER, pour entreposage en totalité ou en partie 32'x 115'. 795-6151

LOCAL À LOUER, 20'x27', au 365 boul. Laurier à Beloeil. Nouvellement décoré, 3 mois gratuits. 467-3394, ext 210 entre 9 h et 17 h

LOCAUX COMMERCIAUX NEUFS

boul. Cartier à Beloeil (259-263). Pour bureaux ou magasin, air climatisé libre immédiatement.
DEMANDER PETER OU GEORGES
464-2710

MAGASIN À LOUER 12x35 35 pieds vitrés, chauffé, électricité. 350\$/mois. Occupation immédiate. 467-7775

PLACE CHABOT
dans le Vieux Beloeil sur la rue St-Jean-Baptiste locaux commerciaux
A LOUER
Chauffage central
air climatisé.
Pour professionnel ou autre. Très schalandé.
464-5482
RÉAL CHABOT

RUE BRUNELLE, dans centre de santé, local 13x14, 300\$/mois. Patricia 464-3242

SAINT-HILAIRE: à louer, local commercial, 1 000 pi.ca. aussi 775 pi.ca., occupation immédiate. Jean-Paul Comtois 464-1000 Re/Max Extra Inc. ctr

SALLE D'EXPOSITION boul. Laurier, route 116, 1 200 pi.ca., 653-5982

ST-BASILE local commercial chauffé, éclairé, 653-0422

ST-JULIE 625 pi.ca., rue Principale près du I.G.A., très schalandé. 420\$/mois. 653-9701

450 LOGEMENTS

A LOUER LE BORD DE L'EAU À BELOEIL
Luxeux condo neuf, ne fut jamais occupé, 1,200', 4-1/2. Climatisation et tous les services intérieurs de piscine, bain turquois, bain sauna, salle d'exercice, garage, salle de rangement et de conciergerie inclus. Disponible immédiatement. 464-6513

BELOEIL

6 LOGEMENTS NEUFS
grand 5 1/2, très moderne,
plancher béton, super insonorisation, grand balcon, près de tous services, 590\$/mois
464-2424

BELLE GRANDE GARÇONNIÈRE
ultra-moderne au 2e étage, avec vue panoramique et très ensoleillée. Meublée à neuf excepté poêle et frigidaire. Décoré par professionnel. Chauffée, éclairée, déneigée située à Beloeil. Entrée laveuse/sécheuse câble TV fournis Place de stationnement. Disponible 1er avril 435\$/mois 467-2494 PIERRE

1 MOIS GRATUIT
sur baux de 15 mois, signé avant le 1er mars 91. Beloeil, 2 1/2, 3 1/2, semi-meublé, très propre, buanderie, conciergerie insonorisée, stationnement, idéal pour retraités et semi-retraités. À partir de 300\$. Également disponibles 2 1/2 et 3 1/2, logements de dépannage, meublé pour location temporaire
JOUR:
464-9799 467-2350

3 1/2 sous-sol 305 Pineault apt8, non chauffé ni éclairé, libre 1er juillet 373\$/mois. 4 1/2, 2e étage, 305 Pineault apt3, libre 1er juillet, vue sur la montagne, bien éclairé, 473\$/mois. 5 1/2 avec foyer, pas chauffé ni éclairé, 285 Pineault apt3, 522\$/mois, libre 1er juin. Concierge 467-0555

1 MOIS GRATUIT +PEINTURE
St-Hilaire au flanc de la montagne, libre immédiatement. Signez avant le 1er avril un bail de 12 mois.
GRAND 5-1/2 495\$
4-1/2 440\$
Immeuble très propre, tapis mur à mur, intercom et conciergerie.
464-0857

2 1/2 MEUBLÉ, chauffé, câble fourni et stationnement, idéal pour personnes âgées, libre 1er avril, 300\$/mois, STE-MADELEINE 795-6452

2 1/2 STE-MADELEINE construction 1987, chambre fermée, buanderie, libre imm. 795-6843

3 1/2 MEUBLÉ, chauffé, libre immédiatement à Beloeil. 464-0526

355, RUE BLAIN Mont Saint-Hilaire, 2 1/2, cuisinière, réfrigérateur, tapis. Près de tous les services, 325\$/mois Occupation immédiate. 467-7153

4-1/2 380\$, demi sous-sol, très éclairé, au 764 De Lévis Beloeil. 464-2272

4-1/2 LIBRE 1er avril à Ste-Madeleine. 795-3243

5 1/2
bien situé, face au Mail Montnach et à côté clinique médicale, grandes pièces bien éclairées, entrée laveuse/sécheuse, stationnement déneigé, balcon avant avec porte patio, galerie arrière. Loyer raisonnable: 485\$/mois.
467-2844 ou
467-9884

5-1/2 2e plancher, dans triplex, très éclairé, au 78 rue Des Pins Beloeil, 475\$ 464-2272

6-1/2 DANS UN BA5 au 754 rue Richelieu, Beloeil, 575\$, 464-2272

450 LOGEMENTS

A LOUER
OTTERBURN PARK
grand 5 1/2, très belle vue sur la montagne et le Richelieu, nouvelle construction
446-2505

A LOUER
OTTERBURN PARK
grand 5 1/2, très belle vue sur la montagne et le Richelieu, nouvelle construction
446-2505

APPARTEMENT DE PRESTIGE
7 1/2 et plus
LA SEIGNEURIE DE MONTARVILLE
441-2607

APPARTEMENTS À LOUER
propres, insonorisés, à l'épreuve du feu,
2 1/2, 3 1/2, 4 1/2
467-5692

BAS DE DUPLEX à McMasterville, libre 1er juillet, 450\$/mois, pas chauffé, 443-5634

BEAU 2-1/2 semi sous-sol, meublé chauffé, éclairé, eau chaude fournie, vue de la montagne, St-Hilaire, tapis neufs, peinture fournie, stationnement, 350\$/mois, libre immédiatement ou 1er juillet, 446-1327

BELOEIL coin Dupré et Brébeuf, 4-1/2 pièces, libre immédiatement 410\$/mois, 2e et 3e étage, 446-3899 467-9273

BELOEIL
1 mois gratuit
grand 5 1/2 face école et parc, entrée laveuse et sécheuse insonorisée, stationnement pour 2 voitures. Frais peint, planchers refaits, 465\$/mois, libre immédiatement. Aussi 5 1/2 libre en juillet.
446-0574 ou 467-2271

BELOEIL TRIPLEX
super grand 5-1/2, frais repeint, aussi grand 4-1/2, 1 mois gratuit, libre immédiatement.
5-1/2, libre 1e juillet, Vue sur la montagne, face à un parc et école Petit Bonheur.
464-4200

BELOEIL
GRAND 5 1/2, 3 chambre, entrée laveuse/sécheuse, installation lave-vaisselle, pièce de rangement, conciergerie sur place, intercom, stationnement, secteur parc et Mail Montenach, 510\$/mois, libre 1er juillet.
464-7942
653-5104

BELOEIL
Superbe grand 4-1/2 presque neuf, entrée laveuse/sécheuse, insonorisé, près des services stationnement privé. Ne manquez pas cette belle occasion.
649-4247 ou
467-2987

BELOEIL
A LOUER IMMÉDIATEMENT
OU AU 1er JUILLET
4-1/2 non meublé
3-1/2 meublé
Très propres
Laveuse/sécheuse incluses
Ainsi que stationnement
467-9967
353-2007

BELOEIL CENTRE VILLE, 1-1/2, 2-1/2, meublés, chauffé, éclairé. Stationnement, pas d'animaux, références exigées. 467-6890 entre 11h et 18h. du lundi au vendredi.
467-9967
353-2007

BELOEIL RUB DES PINS, grand 4 1/2 impeccable, 2e plancher dans édifice 6 logements paisibles, très éclairé, bien divisé, vue sur campagne, disponible 1er juillet, 470\$/mois, 467-0084

BELOEIL, 5-1/2 au 2e étage, idéal pour un couple, près autobus et services. 138 Brousseau 464-2461 Libre le 1er juillet 550\$/mois.

BELOEIL, triplex neuf, très grand 4 1/2 avec foyer, finition luxueuse, 520\$/mois 934-7323 jour, 464-3808 soir. 1er juillet.

BELOEIL, GRAND 4 1/2, à l'étage, propre et bien divisé dans 6 logis, tranquille, libre, 1er juillet et demi-sous-sol, libre prochainement. 464-6114

BELOEIL: 3-1/2 sous-sol semi meublé, repeint, tapis neuf, stationnement réservé, non chauffé, non éclairé. Au 674 B De Lévis, 345\$/mois. Libre immédiatement.
M m e d i a t e m e n t
Marcel 464-9628, soir 467-8466 Jean-Marc.

BELOEIL: Spacieux 5-1/2, libre immédiatement, et en juillet, très éclairé, planchers vernis, insonorisé, très propre et tranquille et 3-1/2 meublé juillet. 464-8535 464-1565

BELOEIL: 3 1/2, 4 1/2, 5 1/2 haut de triplex, libre 1er juillet. 467-4568

BELOEIL: 3 1/2, 365\$, + 2 1/2, 355\$/mois, meublé, chauffé, éclairé, dans demi sous-sol, pas d'animaux, entrée privée, libre 467-0200 entre 9h et 21h

BELOEIL: Libre 1er juillet grand 4-1/2 et 5-1/2 rue Des Pins. 467-2264

BELOEIL: BEAU 2-1/2, semi-meublé, libre 1er juillet 467-2264

BELOEIL: 5-1/2 pas chauffé, disponible immédiatement, 446-2867

BELOEIL: Rue Bernard Pilon, 5-1/2 chauffé, haut de triplex jumelé, cabanon extérieur, planchers bois franc, très propre, 515\$/mois, 1er juillet. 464-0523

BELOEIL: 4-1/2 à sous-louer sous-sol, tranquille 395\$/mois après 17h30 466-3560

BELOEIL: 4-1/2, juillet, très tranquille, propre. 464-8535, 464-1565

BELOEIL: grand 4-1/2, mai et juillet, près des services, locataires de choix. 467-5686

BELOEIL: 3-1/2 pièces, rue Bernard Pilon, libre immédiatement 400\$/mois. 464-1612

BELOEIL: fraîchement peinturé, décoré, très propre, entrée laveuse/sécheuse, stationnement, 1er plancher disponible, 425\$ et 435\$/mois. 674-7877

BELOEIL: 4-1/2 et 5-1/2 situé au 312 Brunelle, près de tous les services, libre 1er juillet. 466-3701

BELOEIL: bachelors très ensoleillé, aire ouverte, meublé, chauffé, éclairé. Libre 1er mars. 300\$/mois Daniel: 464-6711

BERNARD-PILON, 2 1/2 chauffé, éclairé, cuisinière, réfrigérateur, stationnement, 275\$/mois 464-8565

BORD DE L'EAU
St-Hilaire: 4-1/2 chauffé, électricité comprise, jardin, quai pour bateau, libre 1er avril.
525\$/MOIS
APRÈS 18H.
467-3424

DOMAINE DES HAUTS-BOIS
à Ste-Julie, 4 1/2, 5 1/2, tapis mur à mur, cuisinière, réfrigérateur inclus, entrée lav. séch., près de tous services, libre immédiatement.
Inf: 649-0127 649-6117

DÉSIRE PARTAGER MAISON ou appartement, entre 250\$ et 325\$, non fumeur. Beloeil ou environs. Jour: 467-8371 ext. 142.

GRAND 3 1/2 à Saint-Hilaire, avec foyer, entrée lav. séch. service urbain à prov. Libre imm. 438\$/mois. Après 17h 446-2026

GRAND 4 1/2, entrée laveuse/sécheuse, grand stationnement, air climatisé, tapis mur à mur 464-9738

GRAND 4 1/2, entrée lav. séch libre 1er juillet, au: 115 Hill side, Otterburn Park, 1er étage, plancher ciment 464-3572

GRAND 4-1/2 demi sous-sol au 25 Clifton, Otterburn Park, libre immédiatement, 460\$/mois. 464-2422

GRAND 5 1/2 face au parc d'école, 525\$/mois non chauffé à Beloeil, haut de duplex 464-8694 après 18h

GRANDS 4 1/2
Peinture fraîche, très bien éclairés, entreposage, près de tout, situés à Saint-Hilaire, McMasterville, louer maintenant, prix ferme jusqu'en juin 1992.
Jour: 467-9142
Soir: 467-7171

LE LAVOISIER MONT ST-HILAIRE
5-1/2 et 4-1/2, type condo à aires ouvertes, près de la caisse, vue sur la montagne, insonorisé, tapis mur à mur, intercom, conciergerie, foyer et lave-vaisselle dans certains appartements.
467-6390
ou 467-1290

LIBRE 4-1/2 180 rue Hubert, Beloeil. 3e étage, élect./loc. 436\$/mois. 464-2272

MAGASIN À LOUER
Boul. Laurier, Beloeil face au Mail Montenach loyer très raisonnable
739-3636

MCMASTERVILLE
Rue de l'Eglise, secteur tranquille, grand 4-1/2 non meublé haut de gamme, super isolé et insonorisé, construction récente, libre immédiatement 510\$/mois. Grand 4-1/2 tout meublé libre immédiatement, prix à discuter. 467-4958 464-2756 et 464-2219

MCMASTERVILLE: bungalow 5-1/2 chauffé, 715\$/mois, demi sous-sol 3-1/2 chauffé 360\$/mois, 1er juillet 467-8634

MCMASTERVILLE: 4-1/2 à sous-louer, libre immédiatement, 1er étage, secteur tranquille, 114 Jarry, 360\$/mois. 464-7504

MONT ST-HILAIRE 4-1/2 construction béton, garage intérieur, occupation immédiate et aussi à partir du 1er avril Communiqués: 656-7615

MONT ST-HILAIRE 5-1/2 dans semi-détaché, près de tous les services, électricité locataire. 467-7678 ou 655-7582

MONT ST-HILAIRE: 3-1/2 près de tous les services, électricité locataire, poêle, frigidaire, laveuse, sécheuse sont fournis. 467-7678 ou 655-7582

MONT-SAINT-HILAIRE beau et clair, 4 1/2 à sous-louer, Place du Manoir, 464-9737 ou 467-2772

OTTERBURN PARK
RUE CÔTÉ
Grand 4-1/2 neuf, aire ouverte baie window, 2 portes patio avec grands balcons, vue sur la montagne, tapis mur à mur, stationnement privé, près arrêt STRSM, 1er juillet, 550\$/mois
467-2919

OTTERBURN PARK appartement à partager sur le bord de l'eau. Mme Lessard 464-7957

OTTERBURN PARK: luxueux r.c de bungalow, 2 c.a.c., bain tourbillon, Jenn-Air, lave-vaisselle, frigo, juillet 695\$. 467-1937

OTTERBURN PARK: Joli bachelors, poêle et frigo, 350\$/mois tout compris, disponible 1er mars. Jour: 866-2626 Serge Coulombe.

SAINT-BASILE, grand 3-1/2, entrée lav.-séch., stationnement avec prise, pas d'animaux, 395\$/mois. Inf: 467-6781

SAINT-BASILE-LE-GRAND logement 4 1/2, haut de duplex très central, propre, libre 1er juillet 467-3421

SAINT-BASILE-LE-GRAND 3 1/2, meublé, chauffé, éclairé, cable inclus, libre 1er avril, 400\$/mois 653-5235

SAINT-HILAIRE 4 1/2 non chauffé, 390\$/mois libre 1er avril 467-8400

SAINT-HILAIRE 5 1/2, triplex, const. récente, grand balcon avec p.patio. Insonorisation et isolation supérieures, quartier boisé, près des services. Entrée lav. séch. lave-vaisselle. Stat. double déneigé. Espace de rangement intérieur et cabanon, patio extérieur. libre 1er juillet

SAINT-HILAIRE 4 1/2, dans triplex récent, porte patio, rangement intérieur, très propre, libre immédiatement ou juillet 1991, 446-1017 ou 794-2516

SAINT-HILAIRE TRIPLEX NEUF
grand 5 1/2 très moderne, plancher béton, super insonorisation, grand balcon, bain romain
590\$/mois
464-2424

SAINT-HILAIRE
2 1/2 semi-meublé 310\$ meublé 330\$
libre
Demi-sous-sol, chauffé éclairé, eau chaude fournie, stationnement, frais peint, libre. 464-2272

SAINT-HILAIRE
RUE BELVAL
Grand 4 1/2, sous-sol dans triplex, entrée lav. séch., chauff. élect., cabanon, const. récente, libre 1er juillet,
467-6840

SAINT-HILAIRE
3 1/2 ET 4 1/2
entrée lav. séch., tapis mur à mur, service d'autobus, près de tous services, 335 Pineault, apt.8,
464-7352

SAINT-HILAIRE
3 1/2 ET 4 1/2
BEAUX ET GRANDS LOGEMENTS
entrée lav. séch., lave-vaisselle, poêle à bois, près de tous services, 501 Nadeau
467-3651

SAINT-HILAIRE, 5 1/2, 6 1/2, plancher parqueterie, salle de bains et cuisine en céramique, libre 1er juillet 467-2971

SAINT-HILAIRE, 4 1/2, demi-sous-sol, porte patio, bien situé, près de tout. **BELOEIL**: près centre d'Achats, grands 3 1/2 et 4 1/2, stationnement, 410\$ et 450\$/mois. INF: 467-0725

SAINT-HILAIRE: 6 1/2, sur 2 étages, avec garage, sans garage, neuf, secteur de prestige, libre immédiatement ou 1er juin, 700\$/800\$/mois, 464-4453

SAINT-HILAIRE: grand 4-1/2 neuf très moderne, plancher béton, super insonorisé, 2 balcons, entrée lav. séch. lave-vaisselle, bain romain 510\$/mois. 464-2424

SAINTE-JULIE 4 1/2 à louer, 1er et 2e étage, non chauffé, 485\$/mois. Téléphone de jour entre 11h et 13h au 527-4122, après 18h: 649-8482

ST-BASILE Joli 4-1/2 propre, petit immeuble, installation laveuse/sécheuse, rangement intérieur, 2 balcons, secteur tranquille, près parc, locataires de choix, 470\$/mois. 653-4098

ST-BASILE
Grand 4-1/2 à louer
libre le 1er mai.
461-2994
SEULEMENT
3 ans de construction, très moderne.

ST-BASILE: 5-1/2 et 3-1/2 dans quadruplex, rue Lafranco Ouest, tranquille, stationnement, 470\$ et 365\$ après 18h 465-3744

ST-BRUNO 3-1/2, 4-1/2 de luxe, situé dans un oasis de verdure, tranquillité, confort, détente, 3-1/2 à partir de 450\$, 4-1/2 à partir de 525\$ 441-2789 653-6786

ST-BRUNO 4-1/2 de luxe, seulement pour couple de 50 ans et + qui désire être concierge. 653-4098

ST-BRUNO, 5 1/2, const. récente, foyer, balcon, libre 1er mai, 665\$/mois 653-7948 après 17h

ST-HILAIRE grand 4-1/2, très propre, libre 1er juillet 371 rue Blain, 500\$/mois. 464-5438 après 17h.

ST-HILAIRE
A sous-louer, grand 5-1/2 sur 2 étages, plancher bois franc, libre 1er mars. 500\$/mois.
819-477-9866

ST-HILAIRE, logement 5-1/2, premier plancher dans bungalow, chauffé, près route 116, très central, terrain privé, 525\$/mois. 467-3421

ST-HILAIRE, 2-1/2 semi meublé, chauffé, éclairé, libre immédiatement, 446-2052 jour, 446-1852, 923-0903

ST-HILAIRE, 160, PLACE DU MANOIR, 4 1/2, clientèle de qualité, stationnement. Face au Manoir R. Campbell, vue sur la montagne, 30,000 pieds de terrain, tranquille, près de tous les services. A voir. Concierge 464-1678

ST-HILAIRE:
Au flanc e la montagne, près de toutes commodités pour le 1er juillet.
GRAND 4-1/2 plus (3 c.a.c.) 455\$
4-1/2 440\$
1er août 3-1/2
Immeuble très propre, tapis mur à mur, intercom et conciergerie.
464-0857

ST-HILAIRE: 2-1/2, semi meublé, chauffé, éclairé, stationnement et déneigement compris, libre en avril. 584-3571 ou 467-8056

ST-HILAIRE: 2-1/2 chauffé, meublé, éclairé, 300\$ 467-8400

ST-HILAIRE: bachelors près de tous les services, 375\$/mois, incluant cuisinière, frigo, système d'alarme, aspirateur central, câble, chauffé, éclairé. Disponible 1er mai. Pour informations: 464-7334

ST-HILAIRE: 3-1/2 sur 1er étage de duplex, chauffé éclair eau chaude fournie, 445\$/mois jour: 465-6810, soir 646-9906

ST-JEAN-BAPTISTE de Rouville, 4 1/2, bien situé rue Hamel, tapis mur à mur, libre, 335\$/mois 464-1874

ST-MADELEINE 5-1/2 rénové, tout confort, chauffage électrique, entrée laveuse/sécheuse. Soir: 1-662-8975

ST-MADELEINE, 4 1/2 toutes taxes incluses, stationnement pour 2 autos, rangement 6x11 pi. 773-0107

TOUT PRÈS CENTRE Montebello, 4-1/2 chauffé, déneigé, tranquille, entrée laveuse/sécheuse, libre juillet ou avant. 447-0327

TRIPLEX NEUF
à vendre ou à louer
5 1/2 avec garage,
5 1/2 sans garage,
très luxueux
464-5127

460 MAISONS
AU 239 DE MONTIGNY 3 chambres, stores inclus, piscine ext, beau terrain paysagé. Soir 796-1419

BELOEIL: Bungalow, cuisine moderne, foyer, garage, sous-sol fini, impeccable. 467-9274

BELOEIL: petite maison près de tous les services, habitable immédiatement 525\$/mois, stores inclus. 446-3123 ou 467-4715 Sophie

CA VOUS INTÉRESSE?
Jeune couple cherche maison à louer, à prix accessible, Otterburn et environs, références 446-2998

MAGNIFIQUE maison de style à Ott. Park, 3 c. à c., avec salle de bains, foyer, grand sous-sol, 1 000\$/mois. Jour, semaine 866-2626

LOTTERBURN PARK: Luxueux r.c. de bungalow, 2 c.a.c., bain tourbillon, Jenn-Air, lave-vaisselle, frigo. Juillet 695\$. 467-1937

OTTERBURN PARK: bungalow moderne, aires ouvertes, 6 pièces très éclairées, abri d'auto, près de tous les services. Après 17h30 467-7195

ST-BASILE-LE-GRAND bungalow, rénové, 2 s. de bains complètes, salle familiale, 750\$/mois 441-4919

ST-CHARLES, bungalow, bord du Richelieu, bien éclairé, libre immédiatement 584-3807

ST-HILAIRE: 356 Pineault, cottage S/D, 700\$/mois. Sur rendez-vous. 467-5673

ST-HILAIRE: secteur de choix, grand et luxueux cottage avec garage, près école et parc, 925\$/mois. 446-2373

ST-MADELEINE: A 2 minutes autoroute 20, campagne, garage, 550\$/mois. 584-2486

520 EMPLOYÉ(S) DEMANDÉ(S)

OFFRE D'EMPLOI - BIJOUTERIE
Les bijouteries Jacobus sont à la recherche d'une vendeuse pour leur commerce situé aux Promenades St-Bruno, à St-Bruno de Montarville. Expérience préférable; Temps partiel (environ 20h/semaine) et temps plein en juin; Début 1 avril. Envoyer C.V. et demande à l'attention de Jacobus, a/s Bruna Levasseur, 280-A, boul des Promenades, St-Bruno, Qc J3V 5K4 ou appeler au 461-0556 demander Bruna

A LA RECHERCHE DE REPRÉSENTANT LES SERVICES FINANCIERS PRIMERCA CO.
Exigences: Secondaire V avoir un véhicule, formation fournie, être bilingue, aimer les relations avec le public, développer et administrer votre propre marché, voyager à l'extérieur pour des conférences, rémunération à la commission.
CLAUDE SÉNÉCAL
(514) 464-7168

18/25 ANS SANS EMPLOI, bénéficiaire de l'aide sociale, chômeur ou sans revenus Aide et intégration jeunesse au travail situé à Beloeil t'offre une formation pour t'aider à te trouver un emploi, salaire 185.50\$/semaine, début 3 avril, inf: 464-4481

AIDE-ÉDUCATRICE demandée sur appel, 20 ans et plus, possédant son secondaire V. Expérience un atout. 461-1723

ASSISTANTE GÉRANTE DEMANDÉE
pour Boutique Le Cotonnier à Beloeil
Demandez Evelynne au:
446-1408

CUISINIER(ÈRE) DEMANDÉ(E)
avec ou sans expérience, disponible pour travailler de soir ou de nuit, en semaine et fin de semaine.
467-2816 ROBERT

DAME, J. FILLE quelques heures libres? Agréable, payant, dans votre secteur. 442-0662

DANS VOS TEMPS LIBRES
Revenu intéressant, à vos heures, (travail léger). Sur rive-sud, 651-6727

ELARGISSEZ le cercle de vos relations. Devenez indispensable pour votre entourage en achetant et en revendant avec des profits très intéressants (lingerie féminine et masculine). (514) 648-7928

ÉTUDIANTS (ES) Fais-toi beaucoup d'argent en vendant des tablettes de chocolat, Franco: 441-2693

FEMME DE CHAMBRE demandée pour vendredi, dimanche et lundi. Motel Alpiniste 464-6265

LIVREUR- VENDEUR DYNAMIQUE
pour secteur Rive-Sud
On exige permis de conduire classe 3.
467-3852

520 EMPLOYÉS DEMANDÉS

REPRÉSENTANTES demandées, pour la vente de lingerie à domicile, possibilité de 400\$/semaine et plus. 464-2264

RÉCEPTIONNISTE

HOTESSE
BILINGUE-DACTYLO,
travail de soir, semaine et fin de semaine.
Se présenter, Hôtellerie Rive-Gauche, 1810, Richelieu

BELOEIL

SERVEUSE-CUISINIÈRE 3 jours/semaine, jour et soir. Après 18h 464-8053 demander Jacynthe

SERVEUSES DEMANDÉES avec expérience. Se présenter au 874, boul. Laurier, Saint-Hilaire. Demander Steve

540 ON DEMANDE

\$\$\$ APPRENEZ comment faire de l'argent tout en profitant de votre résidence, 25 ans et plus, tenace et honnête. Les Ent. Marketing 467-3225

ACHAT VENTE livres, disques, cassettes, disques compacts, bandes dessinées, cartes hockey et baseball. Le Tourne-Livre, 1005 Des Cascades O, St-Hyacinthe, 778-3961

ACHÈTERAIS instruments pour vitraux; coupe verre, sableuse, crayon à souder etc.. 467-0708

ATTENTION

Vous désirez vous débarrasser de vieilles choses inutiles qui encombrant votre garage ou sous-sol; je ramasse tout ce que vous n'utilisez plus et ce gratuitement. Jean 797-3504

COIFFEUR(SE)

COIFFEUSE demandé(e) avec clientèle. S'adresser au 467-0548

GARDIENNE DEMANDÉE; pour 2 garçons de 5 et 10 ans, 3 jours/semaine (M_J_V) centre-ville de Beloeil. Contacter Francine le soir ou la fin de semaine au 467-4285

JE RAMASSE tous les électroménagers en bonne ou mauvaise condition "gratuitement". 467-4115 après 18h

RECHERCHE MAISON à louer ou grand logement avec garage ou grande remise, dans la région. 467-7994

RECHERCHE PERSONNE, pour garder bébé de 6 mois à domicile, la semaine de 8h à 17h. 464-4197 après 17h

VOUS VOULEZ MAIGRIR? Nous avons des produits de fibres naturelles, bon au goût, Vous pouvez même devenir distributeur à votre compte, c'est payant payant. Mme Coité 464-0429 soirée d'information.

560 SERVICES OFFERTS

SABLAGE DE PLANCHER Finition au cristal ou polyuréthane, Pose de bois M.DUCLOS estimation gratuite BUR: 653-7407 (Rive Sud) 654-7589 MTL

CHAISES TRESSÉES OU CANNÉES (rotin) Réparation des sièges faits de: corde, babiche, foin de mer, cuir aussi, sièges faits du carnage (rotin ou paille)

L'ARTISAN CHAISIER 1-583-6220

A BON PRIX Tireur de joint disponible. Ronald Lebel 464-7176

A.B.P. tireur de joints disponible. Estimation gratuite. 447-7223 demandez Sam.

AMWAY pour un revenu supplémentaire ou des produits économiques et bio-dégradables. 467-5974 ou 467-7106

APPELEZ SUSANE, pour votre entretien ménager au 441-4560 de 18 à 22h

ARTISAN ÉBÉNISTE, meubles sur mesure adaptés à vos besoins. Bois, mélamine, stratifié, reproduction, cuisine, réparation. 787-2013

ATELIER

DE COUTURE LE PAILLASSON Avec service de réparation SUR RENDEZ-VOUS

LOUISE 464-3826

BRIQUES, blocs, foyers, cheminées, barbecues, façades. Estimation gratuite 464-3379

COUTURIÈRE à domicile, réparations, altérations, vêtements fait sur mesure. Jocelyne 467-2480 Cours dessin, peinture, enfants, adultes.

ENTRETIEN MÉNAGER RÉSIDENTIEL

-Personnel assuré
-Travail GARANTI
POUR INF:
Ginette Roy
467-0966
Ménage Rive-Sud

ENTRETIEN G.L. Entretien ménager résidentiel et commercial. Lavage de vitres, grand ménage, pose de papier peint et peinture intérieure/extérieure. Estimation gratuite. Ghyslain 649-5400

ENTRETIEN JALBERT SPÉCIALISTE. Nettoyage: FEU, divan, TAPIS, mur, plancher, store, BUREAU, maison (régulier). PEINTURE 584-3445

ENTRETIEN MÉNAGER et grand ménage du printemps, 5 ans d'expérience 469-2056

FERAIS ENTRETIEN de votre demeure ou bureau. Références si désirées. Huguette 467-0980

FERAIS MÉNAGE dans maison privée, je peux fournir références. Inf: 795-6452

GROS, PETIT déménagement assurance 445-3562 678-0529

JEAN LAVOIE EMONDAGE

Taille et abattage d'arbres, estimation gratuite, assurance complète. Pour information 464-2592 Possibilité enlever les souches Expérience depuis 1975

LES PAYSAGESMENTS G.V.R. ENR. Taille arbustes et de haies. Ouverture de terrain, plates-bandes, rocailles, coupe de pelouse, pose de tourbe, estimation gratuite. 467-1673 Richard Brisson

M.M. MULTI-SERVICES: Rénovations, réparations, réparation ou pour vous conseiller dans vos projets. Appelez au 464-4187

MACNINE OVERLOCK 5 fils, 3 fils, et plain une boutonnière Juki et zigzag industrielle à louer au mois ou spécial au 3 mois. Vente spécial Overlock 5 fils neuves de marque Kintex, 1,600\$, et sur machine plain usagée, à prix variables. Location S.M. Plus Inc 773-3425, St-Hyacinthe.

POSE ET RÉPARATION de gyproc, joints (plâtre ancien), dégât d'eau, salle de bains, céramique. Finition de sous-sol. Serge 464-9608

POUR VOS TRAVAUX légers, tapisserie, peinture. Lavage de vitres etc. À bon compte 467-8277

MENUISIER D'EXPÉRIENCE à la retraite ferait travaux de tous genres, estimation gratuite. Téléphonez après 17h 461-2463

OUVRAGE GÉNÉRAL en menuiserie de tous genres: Rénovation, réparation, entretien et également en ébénisterie et peinture. 467-7303

PEINTRES D'EXPÉRIENCE

vous offre pour un temps limité
3 1/2 app. 325\$
4 1/2 app. 425\$
5 1/2 app. 525\$
TRAVAIL GARANTI
Attention particulière aux gens du 3e âge.
464-9898

PEINTURE RÉNOVATION

ET RÉPARATION DE TOUS GENRES spécialité: salle de bains. Tireur de joints Travail fait avec beaucoup de propreté 464-8924

PEINTURE TAPISSERIE

RÉPARATIONS DE MURS ET DE JOINTS Travail fait proprement Références si désirées 464-9861 après 17h 773-5538 en tout temps

PEINTURE INTÉRIEURE ET EXTÉRIEURE

Réparation de joints et pose de tapisserie, travail propre et consciencieux 467-9533

PEINTURE INT. ET EXT. à prix très compétitif, travail garanti, estimation gratuite. 461-0539

PEINTURE, REPARATION de gyproc, joints par professionnel, travail propre et rapide, estimation gratuite. 465-0956

PLATRIER TIREUR DE JOINTS

Estimation gratuite Bon prix 15 ans d'expérience 441-5002

PLOMBERIE RÉPARATIONS RÉNOVATIONS TRAVAIL SOIGNÉ

MICHEL LAVOIE Membre de la C.M.M.T.Q. 20 ans d'expérience 653-8587

POSE ET RÉPARATION de gyproc, joints (plâtre ancien), dégât d'eau, salle de bains, céramique. Finition de sous-sol. Serge 464-9608

POUR VOS TRAVAUX légers, tapisserie, peinture. Lavage de vitres etc. À bon compte 467-8277

PRÉPARATION CURICULUM VITAE

TRAITEMENT DE TEXTES TRAVAUX UNIVERSITAIRES CRÉATION DÉPLIANTS CIRCULAIRES ETC. 467-2609

REMBOURRAGE CLAUDE

estimation gratuite, garantie un an sur matériel et ouvrage. Vente de tissus à la verge 782, Boul. Laurier, Beloeil 467-4755

RÉNOVATION INTÉRIEURE, réparation, peinture. Estimation gratuite, prix raisonnable. 653-9371

RÉNOVATIONS & améliorations de bâtiments. Pour estimations s'informer au 464-7520

RÉNOVATIONS GÉNÉRALES J. Choquette enr. Menuiserie, porte, fenêtre, revêtement, gyproc, tirage de joints, peinture, etc... Estimation gratuite. Demandez Jacques 464-1628

RÉNOVATIONS GÉNÉRALES finition sous-sol, pose gyproc, tirage de joints, tuile et céramique, portes-fenêtres. 464-8510

RÉPARATION DE PLÂTRE, tireur de joints, plâtre décoratif. Roland Delorme 464-2561

SABLAGE DE PLANCHER

Spécialité cristal Estimation gratuit Travail garanti LES PLANCHERS CRISTALAIN ENR. 653-1928

SERVICES DES ARBRES R. BERNIER INC.

Taille-Abattage-Déboisement Essouchement. Taille arbres fruitiers (fév. mars) Fin mars ouverture des terrains ramassage des feuilles. Nettoyage et taille de rejuvenissement d'arbustes et haie. Tonte de gazon et pose de tourbe. 460-3773 rejuvenissement d'arbustes

TOITURE de bardeau à refaire, appelez-nous avant d'avoir des problèmes désagréables. 584-3276

TRAITEMENT DE TEXTE

Travaux divers, c.v., travaux d'étudiants, correction d'épreuve, entrée de données sur D Base IV etc. 464-0737

TRAITEMENT DE TEXTE correction grammaticale, rédaction, C.V., procès-verbaux, lettres personnalisées, travaux étudiants, thèses. 467-7552

TRAITEMENT DE TEXTE Secrétariat informatisé à distance. Lettres personnalisées. Tableaux. Révision/conception de texte. Rédaction/impression curriculum vitae. Cueillette/livraison pour entreprise. Travaux étudiants. Nicole 467-7994

TRAITEMENT DE TEXTE, 35/ page, rédaction: c.v. procès-verbaux, publipostage, tableaux, bulletin d'information, mise en pages 464-3692

VOUS AIMEZ LA FINE LINGERIE

Vous aimerez en recevoir gratuitement (taxes en surplus) Vous aimez les présentations à domicile. Alors soyez mon hôteesse d'un soir. CHANTAL 584-2139

WORDPERFECT 5.0 se veut un logiciel fascinant mais complexe. Pour vous en faciliter la compréhension, je vous donnerai une formation répondant à vos besoins. Nicole 467-7994

580 TRANSPORT

CO-VOITURAGE demandé de Beloeil au Parc Industriel de Ville St-Laurent. 467-2358

610 COURS

Pour ceux qui aiment MEDITER UNE MÉDITATION EN MOUVEMENT - Session de printemps début SEMAINE DU 25/3 au 15/5/91 8 COURS 1 fois/semaine 1h30/cours. Au Programme: Méditation, méditation en mouvement, musique douce, chorégraphies simples guidées. Inscription et Information: M. LAPOND 464-0597

ÉDUCATION INSTRUCTION

Cours de français: langue maternelle ou langue seconde Cours privés, horaire flexible. Enseignement individualisé, Français écrit, français oral. Récupération, Régulier, Enrichissement. Clientèle: enfants, adolescents adultes. Brevet d'enseignement (Ministère de l'Éducation du Québec) avec expérience. Pour plus d'informations: (514) 464-3563

APPRENEZ L'ANGLAIS

Conversation et écriture Adolescents et adultes à tous les niveaux à votre rythme Thérèse Caron 464-7018

COURS DE COUTURE NOUVEAU CONCEPT

- Atelier libre
- Atelier dirigé
- Correction de patron
- Dessin de patron
- Cours d'ébuteurs ou avancés
- Privé ou petit groupe
Tout cela à peu de frais. Pour inf. Louise 464-6391

COURS D'ANGLAIS Expérience 21 ans d'enseignement au secondaire, clientèle: adolescents, adultes. Niveau: débutants à perfectionnement. 464-7135

COURS D'ANGLAIS privés enseignement structuré, selon vos besoins personnels, pour plus d'informations 467-2055

COURS DE FRANÇAIS Orthographe, grammaire, composition, prim. et sec. 464-7084

COURS DE GUITARE, à votre domicile, pour débutant, avancé ou professionnel. Cours d'orgue basse, violon pour débutant. Gaëtan 464-8739

COURS ET MOYENS d'action révolutionnaires, pour couple en harmonie qui veulent augmenter leurs revenus. 467-3225

COURS TRICOT "PAUSE TRICOT"

NICOLE 467-7414

INITIATION AU SHIAT SU

durée de 16h. débutant en avril le soir, jour ou fin de semaine théorie sur philosophie orientale. Exercices pour redonner au corps son processus naturel de diminution ou d'élimination d'un malaise. INFORMATIONS: Michel Quessnel (thérapeute) 464-2250

LA FÉRIE FLORALE: Cours complet fleuristerie avec attestation; base, perfectionnement, décoration art florale, enseignement culture personnelle jour et soir. #Permis: CP. 0712. Inf: G. Cyrille Poirier 467-8012

MESDAMES MESDEMOISELLES

Soyez prêtes pour le printemps. ATELIER (COURS) - Les soins de la peau - Evaluation de la couleur - Maquillage personnalisé Contactez Thérèse 446-4207

SOUTIEN PÉDAGOGIQUE Pour devoirs, leçons par professeur expérimenté de 15 à 18h. 464-7084

TRAITEMENT DE TEXTE WORD PERFECT

Version 5.0 et 5.1 (Prêt d'un ordinateur pour faire les exercices à la maison. 467-3978

WORD PERFECT

Traitement de texte Cours de jour ou de soir Disponibilité de pratique 467-3077 Personnel Distinction Inc.

630 DIVERS

REMERCIEMENT au Sacré-Coeur pour faveurs obtenues R. R.

REMERCIEMENTS au Sacré-Coeur, pour faveur obtenue. Mme L.

REMERCIEMENTS au Saint-Esprit pour faveur obtenue. A. B.

650 GARDERIE

OTTERBURN PARK garderait enfants 0 à 5 ans salle de jeux, soins, Appelez CHANTAL 464-5284

A LA GARDERIE MARILOU

Déjà 5 ans d'amour 2ans 1/2 à 6 ans BELOEIL 467-1033

BELOEIL: garderait enfants, à la journée ou semaine, près de tout (rue Bernard), bonnes références, expérience. 467-2120 demandez Lucie.

BELOEIL: GARDE enfants 2 ans et plus, âge scolaire aussi. Heure, journée, semaine. 464-9012 Carole

GARDERAI ENFANTS chez moi, 3 ans et plus, du lundi au vendredi, boul. Choquette Beloeil. 464-3550

L'OISILLON BLEU ÉDUCATIVE pour enfants de 2 à 5 ans, ateliers éducatifs, apprentissage et éveil, préparatoire pour la maternelle, places limitées, rue Mongeau, St-Basile-le-Grand 461-1723

MAMAN GARDERAIT bébés de 6 mois et plus, repas équilibrés, activités stimulantes. Bienvenue à tous. Sophie 446-1969 Saint-Hilaire

MAMAN GARDERAIT enfants Aime jouer, bricoler, terrain jeux clôturé. Expérience, bonnes références. Saint-Jean-Baptiste. 464-7716

MCMASTERVILLE Près 116, mère de 2 enfants garderait enfants, salle de jeux, bons soins. Demander Sylvie: 464-1967

MCMASTERVILLE: Maman bilingue garderait enfants de 2 ans et plus, grande salle de jeux, cour, 464-0694

OTTERBURN PARK maman bilingue garderait enfants à la semaine ou à la journée, salle de jeux, bricolage, repas chauds. 464-3271

OTTERBURN: Rue Copping, garderait enfants 3-5 ans, à la journée. Salle de jeux, grand terrain, références. 464-7379

PRÈS ECOLE Le Tournesol mère de 3 enfants, aimerait, garder enfants de 2 ans et plus heures très flexibles, expérience et références si désiré Venez nous rencontrer vous serez enchanté 464-5890

RUE LECLERC: recherche enfants 2-1/2 ans et plus, bons soins, alimentation saine, espace jeux int. et ext. sécuritaire, jeux éducatifs et bricolage, vidéo enfant, 3 ans d'expérience. Références disponibles. Suzanne 467-3571

RUE RIVIERA,

garde enfants de 0 à 5 ans de 6h30 à 18h, pré-maternelle maison aussi disponible de 1 à 5 demi-journées, beaucoup à offrir, viens t'amuser avec nous diplômée plus 11 ans d'expérience. Pour plus d'informations en tout temps au 467-6064 DEMANDEZ JO-ANNE

SAINT-HILAIRE, maman garderait enfants chez-elle, de 6 mois à 5 ans, 15\$/jour. Jeanne 467-4170

ST-HILAIRE: secteur Polyvalente, maman garderait enfants 3 ans et plus. 464-4337

VILLA BELOEIL Garderait bébé de 0 à 3 ans, bons soins, références. 464-2463

670 IMPÔT

SERVICES D'IMPÔT À DOMICILE
Particulier
Représentants
Travailleur autonome
Petite entreprise
Estimation gratuite
441-1667
COMPTABLE

DENIS ROBITAILLE
Service de comptabilité - États financiers - Tenue de livre - Impôt
63, Bernard Pilon
Beloeil
467-2957

AVEZ-VOUS DES problèmes d'impôt? Spécial étudiants et âge d'or 18\$. Commis-comptable. Josée 653-0448

DIPLÔMÉ EN PRÉPARATION DE DÉCLARATION D'IMPÔT.
Prix compétitif.
Service à domicile.
464-1402

IMPÔT
Et PLANIFICATION FINANCIÈRE
Robert Cayer B.A.A., P.F.A.
464-1733

IMPÔT
Services rapides et confidentiels à un taux compétitif.
THERÈSE DAIGLE
467-0276

IMPÔT
TENUE DE LIVRES INFORMATIQUE
PROGRAMMATION (Clipper)
PHILIPPE PRÉVOST B.A.A.
467-5133

IMPÔT LAZER
RAPPORTS INFORMATISÉS
TRAVAIL PROFESSIONNEL SPÉCIAL POUR PERSONNES ÂGÉES.
467-8535
COMPTABLE

RAPPORT D'IMPÔT pour particuliers à prix très compétitifs Jour et Soir. Chantal 467-7950

AGENCE ADAM & EVE Pour toutes personnes seules qui désirent une relation stable. Tentez votre chance. 679-0137

AMOUREUX DU NORD, copies de photos, avec liste de noms, descriptions, téléphone hommes, femmes. Inscription gratuite aux dames. 6620-5 Cachée, St-Damien. JOK 2E0 (514) 835-3820

CLUB D'ACTIVITÉ et voyage pour gens seuls. La possibilité de faire des voyages, des activités en groupe. Pour informations écrire C.P. 495, Beloeil, j3g 6b6 ou téléphonez 446-3249

CÉLIBATAIRE de 58 ans, 170 lb, cheveux châtains, yeux bruns. Si tu es seule et veux refaire ta vie. (Sérieuse, jolie entre 40 et 60 ans, poids selon sa taille. Appelez au 441-4049

POUR GENS SEULS; 24 mars table champêtre, 7 avril cabane à sucre à l'ancienne, 10 avril souper d'information sur la voile, 14 avril brunch; thème voyage de la vie, 5 mai dégustation vin et fromage; thème Californie, 11 mai souper bouffe et frisson. Une belle occasion pour tous les solitaires. INF: 446-3249

900 ASTROLOGIE

CONSEILLÈRE Professeur en astrologie. Numérologie, tarot, carte du ciel, prévisions annuelles, sur rendez-vous. Monick 467-5509

JEAN-CLAUDE
(514) 273-4405
Voyant, médium, magnétiseur, voyageur dans le temps, conférencier. Sera au COMPLEXE COUSINEAU SAINT-HUBERT (RIVE-SUD)
DU 18 MARS AU 13 AVRIL 91 (Face Jean Coutu)
Grand spécial 20\$

JEUX DE CARTES et tarot, Marie-Sylvie au 446-1377 Beloeil.

LA SOLUTION T'APPELLE!
Je t'aide à prendre contact observer, installer, LA VOIE DES RESSOURCES DE SOLUTIONS... à l'intérieur de TOI, pour TOI.
JACQUELINE
795-6911

Un super grand coeur, ça se montre.

Demandez. Vous aimeriez faire quelque chose pour le bien de votre entourage mais vous ne savez pas comment? Demandez à vos amis. Parmi eux, il y a certainement des super grands coeurs. Ils donnent temps et argent à des causes qui n'attendent que votre aide à vous aussi. Un super grand coeur, ça se montre!

IMAGINE

La générosité réinventée

Un programme national qui nous invite à donner temps et argent aux causes de notre choix

800 SERVICE DE RENCONTRE

AFFINITÉS AFFINITY opportunité sérieuse discrète et confiante pour vous aidez à goûter la joie de vivre ou de revivre à deux et trouver le bonheur. Informations gratuites Jacqueline 462-3022 Brossard

LES CLASSÉES PLUS

Si vous voulez boire et le pouvez c'est votre affaire. Si vous voulez arrêter et ne le pouvez c'est notre affaire plus responsable.

ALCOOLIQUE ANONYMES
670-9480

Vous avez un problème d'alcool? Alcooliques Anonymes peut vous aider
Composez **774-1511**

TONTE DE GAZON
RESIDENTIEL ET COMMERCIAL
Taille des arbres et haies
LOUIS-ANDRÉ CADIEUX ENR.
467-4874

À BAS PRIX déménagement, entreposage, boîtes disponibles, assurance complète, permis
C.T.Q. M312177.
Technique Transport
646-2030

À BAS PRIX Sa consommation d'alcool vous inquiète-t-elle? Groupe Al-Anon
Lundi 20 h 30
Vendredi 20 h 30
Sous-sol de l'église de, Mont-Saint-Hilaire

Achetez antiquités de tous genres

Achetez gravures Louis Icart

Achetez courtpointe

Achetez Tapis crocheté à la main et catalogue de plancher

Grand lit Demi lit ou de bassinette Neuve ou usagée 10 ans et plus

Vérifiez vos vieux cadres représentant:

- Femme seule ou avec des chiens
- Danseuses
- Femme jouant du piano
- Femme avec des fleurs
- Tout sujet

Payons meilleur prix demandez Adrien

796-2179

REPARATION DE TOUTES MARQUES
Laveuses, sècheuses, lave-vaisselles, cuisinières. Refrigeration, Washers, Dryers, Stoves, Dishwashers.
SERVICE RAPIDE
464-6224
SERVICE Gaétan Boulanger

D'UN OPTIMISTE À L'AUTRE
le journal des gens d'ici



McMasterville
Soirée 10e anniversaire. Le 2 mars, le Club Optimiste célébrait son 10e anniversaire de fondation. Pour souligner cet anniversaire, une soirée de retrouvailles a été organisée à la salle des Chevaliers de Colomb, à Beloeil. Tous les membres qui ont oeuvré au sein du club au cours des dix dernières années y avaient été invités. La réponse a été excellente et fort appréciée par les membres actuels du club. Ce fut une soirée très agréable, sous le signe de la générosité, du dévouement et du dynamisme.

Le Club Optimiste de McMasterville est fier de se retrouver en aussi bonne forme après 10 ans d'existence. Membres du Club Optimiste de McMasterville, **BRAVO**, vous qui avez dépensé beaucoup d'énergie à servir la jeunesse et la communauté de votre municipalité! Continuez d'être aussi dynamiques... et nous vous souhaitons de servir avec autant de détermination au cours des prochaines décennies. Longue vie au sein de l'Optimisme!

Voici ceux qui «ont éclairé la route de l'amitié» de ce Club Optimiste depuis 10 ans:

Liste des président du club

1981-82 Robert Grenier, président fondateur	1986-87 Lucien Bélair
1982-83 Marcel Cossette	1987-88 Michel Lusignan
1983-84 Bernard Saint-Laurent	1988-89 Denis Bienvenue
1984-85 Jean-Paul Babin	1989-90 Jean-Pierre Bédard
1985-86 Noël Gagné	1991-92 Armand Savaria

Parmi les dix présidents, deux ont brillé au poste de lieutenant-gouverneur.

Liste des lieutenants-gouverneurs

1987-88 Marcel Cossette	1990-91 Jean-Pierre Bédard
-------------------------	----------------------------

Félicitations au comité organisateur de cette magnifique soirée: M. Armand Savaria, Mme Diane Hébert, M. Lucien Côté, M. Marcel Cossette, M. Gilles Hébert et M. Noël Gagné encore une fois **BRAVO!**

Saint-Jean-Baptiste
Défilé de mode printemps-été, le mercredi 20 mars à la salle municipale à 20 h. Le prix d'entrée est de 6 \$ et le soir même à la porte il sera de 8 \$. Pour renseignements contacter Mme Gisèle Fréchette, 464-7894 ou Mme Pierrette Gatién, 464-0153.

Otterburn Park
Vente de produits de beauté Nu Skin, le mercredi 20 mars de 18 h à 23 h au club de canotage. Sur place, il y aura démonstration, information et vente du produit. Contacter Mme Dinah Dorion, 464-9378.

Saint-Antoine-sur-Richelieu
Super bingo, le mercredi 20 mars à 19 h 30, au centre communautaire 1060, des Ormes. Les portes ouvrent à 17 h, il y aura restauration sur place. Le prix d'entrée est de 15 \$. Il y aura 3 500 \$ en prix dont deux tours de 1 000 \$. Le bingo est organisé par les Optimistes. Pour renseignements, Mme Murielle Plante 787-3220 ou Mme Huguette Voyer, 787-3336.

Saint-Mathieu-de-Beloeil
Mini-putt intérieur familial, le samedi 16 mars de 12 h à 17 h, au 147, rue Brillon (à côté de l'école Saint-Mathieu). Le prix est de 2,50 \$ par joueur (ceci inclut le jus). Les équipes seront composées de deux adultes et de deux jeunes. Pour renseignements, 464-0718.

Danse pour les 10 à 13 ans, le samedi 23 mars de 19 h 30 à 22 h sous la surveillance des Optimistes, au chalet des Loisirs près de l'hôtel de ville de Saint-Mathieu-de-Beloeil. Le prix d'entrée est de 2 \$, vous pouvez apporter vos cassettes de musique. Renseignements, 464-0718.

Trois siècles d'architecture religieuse au diocèse Saint-Jean Longueuil

Le Musée Marsil de Saint-Lambert présentera du 19 mai au 1er septembre une exposition sur «Trois siècles d'architecture religieuse au diocèse Saint-Jean Longueuil».

Malgré les incendies, les cataclysmes et les démolitions, le diocèse Saint-Jean Longueuil contient l'un des plus riches patrimoines religieux du Québec. L'église située au cœur de la paroisse fut toujours privilégiée par une grande attention portée à son architecture et sa décoration. Des curés, des paroissiens, des architectes, des artistes et artisans, parfois illustres, ont uni leurs efforts pour contribuer à sa splendeur.

Cette exposition comprendra des photographies anciennes et récentes, des plans et devis, des éléments de mobilier et des objets sacrés qui mettront en valeur l'histoire, l'évolution et l'esthétisme de l'architecture religieuse québécoise.

Cette exposition sera accompagnée d'un document informatif et d'un feuillet proposant aux visiteurs un parcours historique de plusieurs églises du diocèse.

Musée Marsil de Saint-Lambert: 671-3098

DEVENEZ AGENT IMMOBILIER

SOIRÉE D'INFORMATION
Les 18 et 20 mars au 634 Cure Poirier, Longueuil, nos cours débutent le 2 avril.
Pour plus d'informations:
CLAIRE DUGAL
ST-HUBERT
445-2244

Si vous aimez le public, si vous avez beaucoup de contacts, vos chances de réussite sont excellentes.

Revenus selon vos capacités.

Michel Bissonnette,
Directeur des Ventes
464-3401
Le Permanent crtr

OPÉRATEUR DE MACHINE FIXE

ayant de l'initiative, expérience sur machine agricole serait un atout.

RENSEIGNEMENTS:
LA CHAMPIGNONNIÈRE ENT. CHAMPOST.

653-6356

Lundi à vendredi 9 h à 16 h
Saint-Basile-le-Grand

ASSURANCE D. BERTHIAUME Inc.

recherche un

SOUSCRIPTEUR

en ligne personnelle pour travail à temps plein

Exigences:

- Connaissances pertinentes du secteur automobile et résidentiel
- Assumer la responsabilité d'un module
- Connaissance de l'anglais serait un atout

Communiquer au **467-0498** avec **Christiane L. Berthiaume**

CONTREMAÎTRE

Entreprise manufacturière recherche une personne capable d'initiative et de leadership pour prendre en charge la gestion d'une ligne de produit.

Le candidat devra avoir des aptitudes mécaniques, un sens de l'organisation, et des habiletés à diriger le personnel. De plus il devra faire la gestion du produit à travers toutes les étapes de fabrication et voir à l'approvisionnement des composantes.

Si vous croyez répondre aux exigences du poste, veuillez nous faire parvenir votre C.V. en indiquant le titre du poste

au 176 du Parc Industriel,
Saint-Mathieu-de-Beloil
J3G 4S5

FERME FLORALE

2190, boulevard Laurier (route 116), Saint-Bruno 653-6383

ON DEMANDE JARDINIER

Nature de l'emploi

Sous la direction du gérant de pépinière la personne voit à l'exécution de travaux relatifs à la culture et à l'entretien des végétaux en contenants et de pépinière; à la réception des marchandises et à l'identification des végétaux. De plus elle doit assurer les services à la clientèle, participer à la réalisation de travaux d'aménagement horticole et voir à l'application des méthodes de travail sécuritaire.

Tâche

Au sein d'une équipe dynamique le titulaire aura à désherber, arroser et tailler les végétaux; à entretenir le lieu de travail et les véhicules motorisés, à réparer les outillages; à préparer les commandes et à effectuer les livraisons.

Exigence

- Détenir un diplôme de secondaire V
- Détenir un permis de conduire de classe 5 (pour véhicule de 4 500 kg et moins)
- Être âgé de 18 à 25 ans
- Être en bonne forme physique

Toute expérience pratique et/ou académique de l'horticulture ornemental seront considérées. (La détention d'une carte d'attestation A.S.P. Construction et/ou d'un permis d'application de pesticides serait un atout)

Durée

Pour une période de 8 mois i.e. d'avril à novembre.

Rémunération

À déterminer selon l'expérience

Candidature

Les personnes intéressées sont invitées à communiquer avec:

M. Jacques Drouin

CARRIÈRE EN IMMOBILIER?

ENTREZ PAR LA GRANDE PORTE avec le programme «RECRUES 91» du TRUST GÉNÉRAL

Le maître courtier

Un des chefs de file de l'immobilier au Québec, le Trust Général. Le maître courtier fait partie d'un important groupe financier.

Nous offrons à nos représentants une formation complète, le soutien et toutes les ressources nécessaires à leur succès.

Le programme «Recrues 91» s'adresse aux personnes désireuses d'entreprendre une carrière stimulante au sein de notre équipe. Les femmes et les hommes ainsi sélectionnés bénéficieront de nombreux avantages, dont le remboursement de leur cours d'agent immobilier.

Pour plus de détails, communiquez avec

Mme Irène Gadbois
Directrice, Beloil

467-1211

Hâtez-vous!

Le cours commence au début d'AVRIL 1991



NOUS SOMMES À LA RECHERCHE D'UN(E)

CUISINIER(E)

Temps partiel régulier
3 jours par semaine
pour un remplacement
d'une durée indéterminée

Exigences:

- Être diplômé(e) en cuisine professionnelle d'une institution reconnue par le ministère de l'Éducation ou posséder une expérience jugée équivalente.
- Pouvoir offrir une disponibilité de 5 jours/semaine

Les personnes intéressées devront faire parvenir leur curriculum vitae avant le 29 mars 1991 à l'adresse suivante:

Centre d'accueil Marguerite-Adam
425, rue Hubert
Beloil J3G 2T1
Attention: Concours Cuisinier(e)



Ville de Mont Saint-Hilaire

OFFRE D'EMPLOI

EMPLOYÉS ÉTUDIANTS
TRAVAUX PUBLICS ET
ENTRETIEN DES PARCS
CONCOURS TP-91-E-05

La Ville de Mont-Saint-Hilaire sollicite des candidatures aux postes d'employés étudiants aux travaux publics et à l'entretien des parcs pour la période du 1er mai au 31 août 1991.

Sommaire des responsabilités

Être apte à effectuer des travaux manuels et capable de conduire des véhicules légers.

Exigences

- Posséder un permis de conduire;
- Être disposé à exécuter des travaux manuels;
- Être disponible à travailler sur rotation les fins de semaine.

Avantage et traitement

Selon la convention collective en vigueur.

Documents à faire suivre

Faire parvenir votre curriculum vitae ou compléter le formulaire d'offre de service disponible au secrétariat des travaux publics et nous le retourner.

Adresse de retour

VILLE DE MONT-SAINT-HILAIRE
Concours TP-91-E-05
100, rue Centre-Civique
Mont-Saint-Hilaire (Québec)
J3H 3M8

À l'attention de madame Louise Plamondon

Durée du concours

Le concours se termine le 1er avril 1991.



Ville de Mont Saint-Hilaire

OFFRE D'EMPLOI

EMPLOYÉS SURNUMÉRAIRES
TRAVAUX PUBLICS ET
ENTRETIEN DES PARCS
CONCOURS TP-91-E-04

La Ville de Mont-Saint-Hilaire sollicite des candidatures aux postes d'employés surnuméraires aux travaux publics et à l'entretien des parcs pour la période de mai à novembre 1991.

Sommaire des responsabilités

Être apte à effectuer des travaux manuels et capable de conduire des véhicules.

Exigences

- Posséder un permis de conduire classe 3;
- Être disposé à exécuter des travaux manuels

Avantage et traitement

Selon la convention collective en vigueur

Documents à faire suivre

Faire parvenir votre curriculum vitae ou compléter le formulaire d'offre de service disponible au secrétariat des travaux publics et nous le retourner.

Adresse de retour

VILLE DE MONT-SAINT-HILAIRE
Concours TP-91-E-04
100, rue Centre-Civique
Mont-Saint-Hilaire (Québec)
J3H 3M8

À l'attention de madame Louise Plamondon

Durée du concours

Le concours se termine le 1er avril 1991.

Hôpital Saint-Lambert

(Centre hospitalier de soins de longue durée - 122 lits) doté d'un hôpital de jour, d'un service externe et d'une unité de réadaptation, dispensant des soins et des services à une clientèle de personnes âgées et d'adultes handicapés recherche des:

ASSISTANT(E)S-CHEFS D'UNITÉ DE SOINS INFIRMIERS
et
INFIRMIER(ÈRE)S

pour sa liste de disponibilité
(disponibilité de soir ou de nuit obligatoire)
pour effectuer des remplacements
dont plusieurs sont prévus à l'avance

Si vous êtes intéressé(e) à vous joindre à une équipe des plus dynamiques, veuillez faire parvenir votre curriculum vitae au plus tard le 29 mars 1991 au:

Service des ressources humaines
Hôpital Saint-Lambert
831, rue Notre-Dame
Saint-Lambert, Québec
J4R 1S1
Tél: 672-3320 local 157

Récupération Montérégie recherche une
RÉCEPTIONNISTE
pour une durée minimale de 2 mois
en remplacement d'un congé de maladie.

La personne recherchée doit posséder les qualités suivantes:

- Personne autonome et organisée;
- Excellente connaissance du français écrit;
- Connaissance des logiciels: Excel et Word de Macintosh
- Bilinguisme un atout

Les personnes intéressées doivent faire parvenir leur curriculum vitae avant le vendredi 15 mars 1991 à l'adresse suivante:

Récupération Montérégie
1775, Marie Victorin
Saint-Bruno, Québec
J3V 6B9

OFFRE D'EMPLOI

Centre de conservation
de la nature Mont-Saint-Hilaire
2 PRÉPOSÉS(ES) À L'ACCUEIL

Qualifications minimum requises et exigences du poste

Scolarité: Niveau secondaire

Langue: Français et anglais, parlé, lu et écrit

Aptitudes: Entregent, bon communicateur

Expérience: Expérience de travail sur une caisse enregistreuse et comme réceptionniste

Salaire 6,50 \$/heure - 16 heures
1 fin de semaine sur 2

Faire parvenir votre curriculum vitae au
Centre de conservation de la Nature
Mont-Saint-Hilaire

422, rue Des Moulins, Mont-Saint-Hilaire, Qc
J3G 4S6

ATTENTION: Nicole Richer

Hôpital Saint-Lambert

Centre hospitalier de soins de longue durée de 122 lits, doté d'un hôpital de jour, d'un service externe et d'une unité de réadaptation, dispensant des soins et des services à une clientèle de personnes handicapées âgées et d'adultes handicapés, recherche:

PHYSIOTHÉRAPEUTE

À temps complet

(remplacement d'une durée minimale d'un an)

EXIGENCES:

- Les candidat(e)s devront être membre de leur corporation professionnelle.
- Aptitudes à travailler en équipe multidisciplinaire.
- Intérêt à travailler auprès du type de clientèle que nous desservons (soins de longue durée, hôpital de jour, service externe et unité de réadaptation).

Les personnes intéressées sont priées de communiquer le plus tôt possible avec le:

Service des ressources humaines
HÔPITAL SAINT-LAMBERT
831, rue Notre-Dame
SAINT-LAMBERT
J4R 1S1

Tél.: (514) 672-3320, poste 157

CAMELOTS DEMANDÉS POUR DISTRIBUER



**JOIGNEZ-VOUS
AU COURTIER No 1...**

GAGNEZ

**30 000\$
50 000\$
75 000\$
ou plus...**

Madame, Monsieur, vous avez un secondaire V, êtes dynamique, entreprenant(e), disponible, honnête.

Si vous aimez le public, si vous avez beaucoup de contacts, vos chances de réussite sont excellentes.

Revenus selon vos capacités.

INSCRIVEZ-VOUS DÈS MAINTENANT à notre soirée d'informations

Pour plus d'informations:

MICHEL BISSONNETTE, Directeur des ventes, 464-3401

Le Permanent

Le Permanent Québec Inc./Courtier

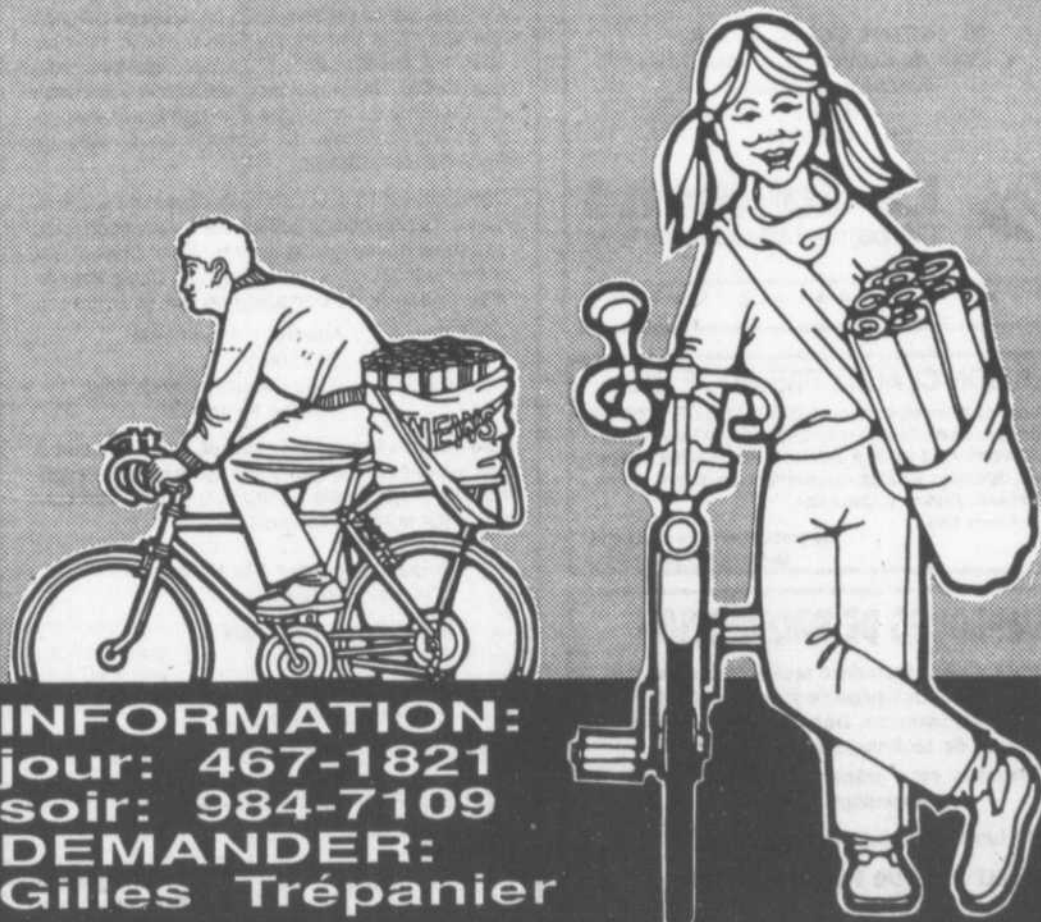

INFORMATION:

jour: 467-1821

soir: 984-7109

DEMANDER:

Gilles Trépanier



SUPERMARCHÉ ST-BRUNO RECHERCHE GÉRANT DE MAGASIN

Vous avez acquis des années d'expérience dans un poste similaire où vous avez démontré votre sens des responsabilités, votre leadership, votre sens de l'innovation ainsi que votre capacité de gérer du personnel.

Si vous possédez ce profil, faites parvenir votre curriculum vitae à monsieur Daniel Leboeuf au:

Supermarché St-Bruno inc.
750, Montée Montarville
Saint-Bruno, Québec
J3V 6B1

André Viger à l'Institut des banquiers canadiens

Le 19 février, à l'Auberge des Seigneurs de Saint-Hyacinthe, M. André Viger, marathonien et athlète bien connu, était le conférencier invité de l'Institut des banquiers canadiens.

Sa conférence sur la motivation, appuyée par des faits vécus et colorés, a été grandement appréciée. Dnas l'ordre habituel, sur la photo, Mme Lucie Dubeau, directeur-associé, Banque nationale et coordonnatrice du Péri-Conseil Saint-Hyacinthe-Sorel pour l'Institut, M. Gervais Richard, sous-directeur région du Québec pour l'Institut, M. André Viger, conférencier et M. Hervé Gagnon, directeur régional, centre Richelieu-Yamaska-Saint-Hyacinthe.



Une PME très dynamique située à Sainte-Julie recherche un CONTRÔLEUR

Fonctions:

- Superviser le service de la comptabilité (informatisé)
- Préparer mensuellement les états financiers et les présenter aux administrateurs
- Préparer et analyser divers rapports (ex.: prix de revient, budget)

Exigences:

- Membre d'une association professionnelle (CA, CGA, CMA)
- Capacité de synthèse développée, autonome
- Bilinguisme un atout

Les personnes intéressées sont priées de faire parvenir leur curriculum vitae à l'adresse suivante:

Bureau du personnel
1341, rue Principale
Sainte-Julie, Qué. J3E 1Y1
Att: Martine Gemme

BÉNÉFICIAIRE DE L'AIDE SOCIALE 18/25 ans

Aide et intégration Jeunesse au Travail
peut t'aider à te trouver un emploi.
Salaire: 175\$/semaine.

Information: 464-4481



VILLE DE Beleuil

ADOPTION DU RÈGLEMENT 1048-65-91
MODIFIANT LES LIMITES DES ZONES
I-414 & I-411

AVIS PUBLIC est donné que le conseil a adopté à l'assemblée régulière du 11 mars 1991, le règlement suivant:

RÈGLEMENT 1048-65-91 - Règlement modifiant le règlement numéro 1048-84 intitulé «RÈGLEMENT DE ZONAGE» afin de modifier les limites des zones I-414 et I-411.

«Ce règlement vise à modifier les limites des zones I-414 et I-411 de façon à inclure dans la zone I-414 une partie des lots 171-4, 171-1 et 132 afin qu'il y ait concordance entre les limites des propriétés concernées, les droits acquis reconnus par la Commission de protection du territoire agricole et les usages permis à l'intérieur de la zone I-414.»

Ce règlement entrera en vigueur après avoir subi toutes les formalités prévues par la loi. Il peut être consulté au bureau du greffier, du lundi au vendredi de 9 h 00 à 16 h 30 à la mairie située au 777 boulevard Laurier, Beloeil.

DONNÉ à Beloeil, ce 16 mars 1991.

Le greffier,

Daniel Desroches, o.m.a.

777, boulevard Laurier, Beloeil (Québec) J3G 4S9 • (514) 467-2835



VILLE DE SAINT-BASILE-LE-GRAND

SERVICE DU GREFFE
204, rue Principale,
Saint-Basile-le-Grand
(Québec) J0L 1S0
Tél.: (514) 853-4261

AVIS PUBLIC

Consultation publique concernant la proposition préliminaire du plan d'urbanisme

AVIS est par les présentes donné par la soussignée que lors de la séance spéciale tenue le 11 mars 1991, le Conseil municipal a adopté, par sa résolution 91-087, la proposition préliminaire du plan d'urbanisme accompagné d'un document explicatif pour l'ensemble du territoire de la Ville de Saint-Basile-le-Grand.

Conformément à la Loi sur l'aménagement et l'urbanisme, la proposition préliminaire sera soumise à une consultation publique quant à son objet et aux conséquences de son adoption lors d'une assemblée publique de consultation qui se tiendra:

Date: Mercredi, 3 avril 1991
Heure: 19 heures
Endroit: Salle l'Amicale Desjardins,
206 rue Principale

Lors de cette assemblée publique, seront entendus les personnes et organismes qui désirent s'exprimer. Le projet de plan d'urbanisme peut être consulté aux endroits suivants:

- Bureau du greffier à la Mairie
204, rue Principale
- Bibliothèque municipale
22, rue Savaria
- Édifice des Services Techniques,
200, Chemin Bella-Vista

durant les heures habituelles d'ouverture.

DONNÉ À SAINT-BASILE-LE-GRAND,
ce 13 mars 1991

Le greffier
Luce Doucet, o.m.a.

REPRÉSENTANT(E)S

Une importante institution québécoise en expansion oeuvrant dans le DOMAINE FINANCIER est à la recherche de personnes qualifiées possédant un D.E.C. ou diplôme universitaire pour le territoire de la Montérégie.

CE QUE NOUS OFFRONS:

- programme de rémunération intéressant
- programme de FORMATION à nos frais
- excellents avantages sociaux
- opportunité d'obtenir un poste de direction

Veillez faire parvenir votre curriculum vitae à:

M. Robert Colas, A.V.A
4, Place du Commerce, bureau 101
Brossard (Québec)
J4W 3B3
(514) 672-0639



La Solidarité
Compagnie d'assurance sur la vie

Grépe Solidarité Unique

GESTION CLAUDE FRENETTE INC.

AVIS est, par les présentes, donné que GESTION CLAUDE FRENETTE INC., compagnie constituée en vertu de la partie IA de la Loi sur les compagnies (Québec), ayant son siège social en la ville de Beloeil, province de Québec, demandera à l'inspecteur général des institutions financières la permission d'obtenir sa dissolution.

Beloeil, le 4 mars 1991

Les procureurs de la compagnie
DESJARDINS DUCHARME

EMPLOYÉS DE PRODUCTION

Entreprise manufacturière recherche personnel pour travailler sur équipe de jour, de soir, de nuit ou de fin de semaine. Des postes d'emballage et de technique sont ouverts.

Veillez vous présenter pour remplir un formulaire d'emploi,

du lundi au vendredi entre 9 h et 17 h

au 176 rue Parc Industriel
à Saint-Mathieu-de-Beloeil



VILLE DE Beleuil

ASSEMBLÉE PUBLIQUE DE CONSULTATION SUR LE PROJET DE PLAN D'URBANISME DE LA VILLE DE BELOEIL

AVIS EST DONNÉ AUX CITOYENS DE BELOEIL:

- 1) QUE le conseil de Beloeil suite à l'adoption du projet de règlement relatif au plan d'urbanisme de la Ville de Beloeil tiendra une assemblée publique de consultation le 10 avril 1991 à 20 h 00 au Centre culturel de Beloeil, situé au 600 rue Richelieu;
- 2) QUE lors de cette assemblée publique de consultation, le conseil sous la présidence de Monsieur le Maire, expliquera le projet de plan d'urbanisme et les conséquences de son adoption sur le territoire de la municipalité. Le conseil entendra toutes les personnes et organismes qui désirent s'exprimer;
- 3) QUE copie du projet de plan d'urbanisme est disponible pour consultation au bureau du greffier à l'Hôtel de Ville durant les heures régulières d'ouverture.

DONNÉ à Beloeil, ce 15 mars 1991.

Le greffier

Daniel Desroches, o.m.a.

777, boulevard Laurier, Beloeil (Québec) J3G 4S9 • (514) 467-2835

Bourse d'études et emploi d'été chez Bell

Le concours pour la bourse Défi à l'intention des filles inscrites dans un programme de formation professionnelle non traditionnelle au cégep est ouvert depuis le mois d'octobre.

Cette bourse d'études est offerte conjointement par l'Association féminine d'éducation et d'action sociale (Aféas) et Bell.

Sont admissibles les étudiantes ayant terminé avec succès leur première année d'études dans un cours de technique professionnelle où

moins du tiers des inscriptions sont faites par des femmes. Les règlements du concours sont expliqués dans les dépliants disponibles au cégep.

Les postulantes ont jusqu'au 1er mars pour présenter leur candidature. Le nom de la lauréate de la bourse Défi sera divulgué à l'occasion d'une activité organisée par l'Aféas le 12 avril. La gagnante recevra une bourse de 1 000 \$ en plus d'obtenir un emploi cet été chez Bell.



Ville
de Mont
Saint-Hilaire

Bureau du greffier
Hôtel de ville de Mont-Saint-Hilaire
100, rue du Centre-Civique

À TOUS LES CITOYENS(NES)

Veillez noter que l'Assemblée du Conseil prévue lundi le 1ER AVRIL 1991, sera reportée lundi le 8 AVRIL 1991, à 20 h 30, en raison du congé pascal.

Le greffier

Estelle Simard, LL.L., D.D.N.



VILLE DE
BeLOEIL

PROCÉDURE D'ENREGISTREMENT - RÈGLEMENT 1201-91

AUX PERSONNES HABLES À VOTER AYANT LE DROIT D'ÊTRE INSCRITES SUR LA LISTE RÉFÉRENDAIRE DE LA MUNICIPALITÉ - AVIS PUBLIC est donné que lors d'une séance régulière tenue le 11 mars 1991 le conseil de la Ville de Beloeil a adopté le règlement suivant: -

• **RÈGLEMENT N° 1201-91** - Règlement décrétant l'exécution de services municipaux d'aqueduc, d'égouts, de fondation de rue et entrées de service, sur le boulevard L'Heureux, entre le boulevard Choquette et la rue Bernard-Pilon, décrétant une taxe spéciale pour en défrayer une partie des coûts et un emprunt de 106 000 \$ pour défrayer l'autre partie des coûts.

PERSONNES HABLES À VOTER

Les personnes habiles à voter ayant le droit d'être inscrites sur la liste référendaire de la municipalité peuvent demander que ce règlement fasse l'objet d'un scrutin référendaire en inscrivant leur nom, adresse et qualité, et en apposant leur signature dans un registre ouvert à cette fin.

Est une personne habile à voter ayant le droit d'être inscrite sur la liste référendaire de la municipalité, toute personne qui, à la date d'adoption dudit règlement, n'est frappée d'aucune incapacité de voter et remplit une des trois conditions suivantes:

- être domiciliée dans la municipalité;
- être propriétaire d'un immeuble situé dans la municipalité, au sens de la Loi sur la fiscalité municipale (L.R.Q., chapitre F-2.1);
- être occupant d'une place d'affaires située dans la municipalité, au sens de la même loi.

Une personne physique doit également, à ladite date d'adoption, être majeure et de citoyenneté canadienne et n'être ni interdite, ni en cure fermée suivant la Loi sur la protection du malade mental, ni sous la protection du curateur public.

CONDITIONS SUPPLÉMENTAIRES

Pour avoir le droit de voter, on doit:

Dans le cas d'un immeuble appartenant à des copropriétaires indivis ou d'une place d'affaires occupée par des cooccupants:

Désigner une personne, au moyen d'une procuration signée par la majorité de ceux-ci, comme le seul des copropriétaires ou des cooccupants qui a le droit d'être inscrit sur la liste référendaire à titre de propriétaire de l'immeuble ou d'occupant de la place d'affaires.

Dans le cas d'une personne morale:

Désigner par une résolution, parmi ses membres, administrateurs ou employés, une personne qui, le 11 mars 1991, et au moment d'exercer ce droit, est majeure et de citoyenneté canadienne.

PROCÉDURE D'ENREGISTREMENT

Le registre sera accessible sans interruption, de 09 h 00 à 19 h 00, à la Mairie de Beloeil, située au 777 boulevard Laurier, à Beloeil, le 25 mars 1991.

Le nombre de demandes requis pour qu'un scrutin référendaire soit tenu est de 500.

Si le nombre de demandes requis n'est pas atteint, ledit règlement sera réputé approuvé par les personnes habiles à voter à son sujet.

Toute personne habile à voter sur ledit règlement peut le consulter au bureau de la Ville, aux heures ordinaires de bureau et pendant les heures d'enregistrement.

Le résultat de cette consultation par la procédure d'enregistrement sera annoncé le 25 mars 1991, dans la salle réservée aux séances du conseil de cette Ville, située au numéro 777 boulevard Laurier, en la ville de Beloeil, à 19 h 05.

DONNÉ à Beloeil, ce 16 mars 1991.

Le greffier

Daniel Desroches, o.m.a.

777, boulevard Laurier, Beloeil (Québec) J3G 4S9 • (514) 467-2835



VILLE DE
BeLOEIL

AUX PERSONNES HABLES À VOTER AYANT LE DROIT D'ÊTRE INSCRITES SUR LA LISTE RÉFÉRENDAIRE DES ZONES H-401, C-402 et P-412, CONTIGÜES AUX ZONES I-414 ET I-411

AVIS PUBLIC est donné à toute personne majeure, de citoyenneté canadienne qui n'est pas interdite et qui, le 11 mars 1991 remplit une des trois conditions suivantes: -

- être domiciliée sur le territoire de la municipalité dans une des zones contiguës visées;
- être propriétaire d'un immeuble situé sur ce territoire dans une des zones contiguës visées;
- être occupant d'une place d'affaires située sur ce territoire dans une des zones contiguës visées.

Condition supplémentaire particulière aux copropriétaires indivis d'un immeuble et aux cooccupants d'une place d'affaires: -

- être désigné, au moyen d'une procuration signée par la majorité de ceux-ci, comme le seul des copropriétaires ou des cooccupants de la place d'affaires habile à agir aux fins de la présente procédure.

Condition d'exercice du droit d'une personne morale de signer la requête:

- désigner par une résolution, parmi ses membres, administrateurs ou employés, une personne qui, le 11 mars 1991 et au moment d'exercer ce droit, est majeure et de citoyenneté canadienne.

QUE le conseil a adopté à l'assemblée du 11 mars 1991, le règlement suivant:

Règlement 1048-65-91 - Règlement modifiant le règlement numéro 1048-84 «RÈGLEMENT DE ZONAGE», afin de modifier les limites des zones I-414 et I-411.

Ce règlement vise à modifier les limites des zones I-414 et I-411 de façon à inclure dans la zone I-414 une partie des lots 171-4, 171-1 et 132 afin qu'il y ait concordance entre les limites des propriétés concernées, les droits acquis reconnus par la Commission de protection du territoire agricole et les usages permis à l'intérieur de la zone I-414.

SECTEUR VISÉ (voir croquis à la fin)

Zones concernées:

LA ZONE I-414 - au sud, par la rue De l'Industrie;
à l'ouest, par les limites de la ville avec la paroisse;
au nord, par la zone I-411 et par les limites de la zone agricole;
à l'est, par les limites de la zone C-402 (ligne longeant la rue Des Forges jusqu'au lot 132-31 puis longeant ce lot vers le nord-est jusqu'à la partie 133).

LA ZONE I-411 - au sud, par la zone I-414 et par les limites de la zone agricole;
à l'ouest, par les limites de la ville avec la paroisse;
au nord, par les limites de la ville avec la paroisse;
à l'est, par les zones H-401 & C-402.

Zones contiguës:

LA ZONE H-401 est bornée comme suit:

au sud, par les zones C-402 et I-411;
à l'ouest, par les limites de la ville avec la paroisse;
au nord, par la zone RU-400;
à l'est, par la rivière Richelieu.

La zone C-402 est bornée comme suit:

au sud, par l'autoroute Transcanadienne;
à l'ouest, par les zones I-411 et I-414;
au nord, par la zone H-401;
à l'est, par la rivière Richelieu.

LA ZONE P. 412 comprend l'espace public appartenant au ministère des Transports étant l'emprise de l'autoroute transcanadienne incluant les deux bretelles d'accès donnant sur la rivière Richelieu.

QUE les personnes ci-dessus visées ont le droit de participer à la procédure d'enregistrement et le cas échéant, au scrutin référendaire concernant le règlement numéro 1048-65-91, moyennant la présentation au soussigné, dans un délai de cinq (5) jours de la publication du présent avis, d'une requête signée, pour chaque zone contiguë aux zones I-414 et I-411, par le nombre de personnes suivant: -

- H-401: 12 personnes
- C-402: 4 personnes
- P-412: 1 personne

Le règlement peut être consulté au bureau du greffier, du lundi au vendredi, de 9 h 00 à 16 h 30 à la Mairie située au 777 boulevard Laurier, Beloeil.

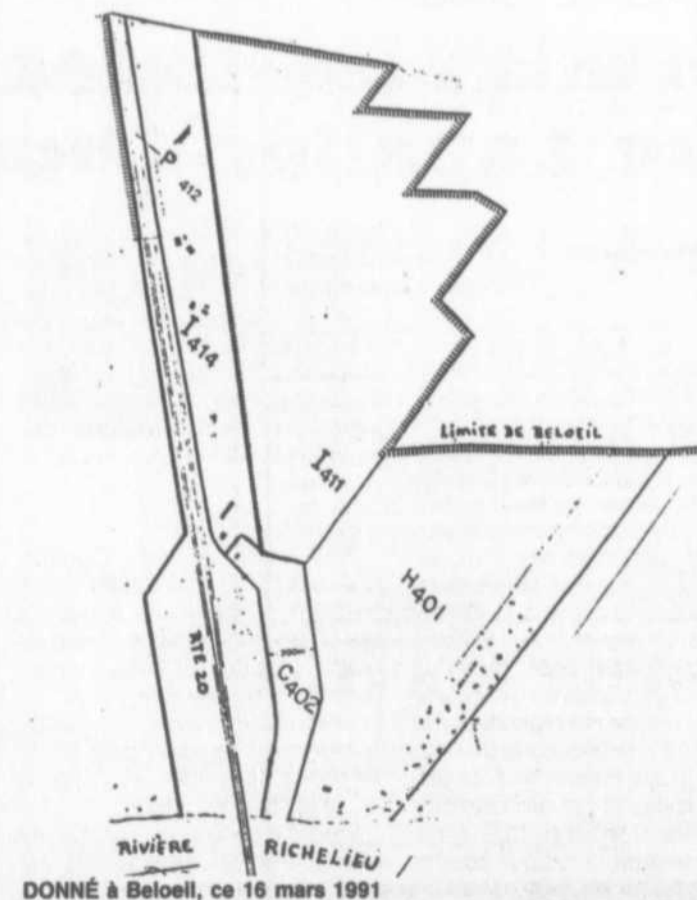

DONNÉ à Beloeil, ce 16 mars 1991

Daniel Desroches, o.m.a.
Greffier

777, boulevard Laurier, Beloeil (Québec) J3G 4S9 • (514) 467-2835

La campagne 1991 de la Fondation Martin Giard prend son envol

C'est le 19 février que la campagne de souscriptions de la Fondation Martin Giard prendra son envol. Cette année, la présidence d'honneur de la campagne est assurée par Mme Dolorès A. Arvisais, bien connue dans la région.

Chroniqueuse estimée à la radio de Saint-Hyacinthe pendant plusieurs années et membre fidèle de l'Aféas depuis sa fondation, Mme Arvisais a reçu le prix Bénévolet Canada, pour son dévouement.

Elle continue d'ailleurs de travailler bénévolement dans le milieu, que ce soit à la Société canadienne du cancer, à l'Amnistie Internationale ou à la Fondation Aline Letendre dont elle a été l'une des pionnières pour l'unité des soins palliatifs.

Cette fois-ci, elle assurera la pérennité du service de pastorale du Cégep de Saint-Hyacinthe en présidant la campagne de la Fondation Martin Giard.



BASKET-BALL BENJAMIN FÉMININ

La Polybel réussit un tour de force

ANNE MELANÇON

BELOEIL

Pour la première fois, la polyvalente de Beloeil sera présente au championnat provincial scolaire en basket-ball AA.

C'est la troupe de Marc et Michel Bêland, les benjamines, qui a réussi l'exploit, battant aux finales de la ligue des Cantons de l'Est le redoutable Collège Sacré-Coeur de Sherbrooke. Les Sherbrookoises n'avaient subi que trois échecs en 90-91, tous aux dépens de la forma-

tion AAA de Victoriaville.

Quelques heures plus tôt, en semi-finale, Beloeil était venue à bout de Granby, une autre puissance des Cantons de l'Est. En une journée, la Polybel a donc pris la mesure des médaillées d'argent et de bronze aux derniers Jeux du Québec, deux équipes qu'elle n'avait pas encore battues cette année.

«Ces deux victoires sont le fruit de notre travail. Durant la semaine de relâche, les filles se sont entraînées régulièrement. Elles ont fait des sacrifices», expliquait Michel

Bêland.

Si ce dernier tenait à souligner l'effort de toutes, il n'a pu passer sous silence la tenue de Karine Dion. «Karine n'a pas joué en demi-finale. Elle était toutefois de l'alignement pour la finale. Elle s'est très bien relevée, jouant tout un match.»

BEAUCOUP DE PRESSION

Les Beloeilloises ont dû se battre avec acharnement et sous pression pour arracher ces deux gains. Face à Granby, l'égalité persistait avec deux secondes à faire dans le match.

Bénéficiant de deux lancers francs, Francine Dionne n'a pas raté sa chance, touchant la cible aux deux lancers. La Polybel l'a emporté 45-43.

Contre Sherbrooke, les protégées des frères Bêland n'avaient qu'une mince avance de trois points à deux minutes de la fin. Finalement, leurs adversaires ont multiplié les fautes, permettant à Beloeil de gagner 50-36.

«Nous avons amélioré nos lancers francs. Cela a joué en notre faveur», faisait remarquer M. Bêland.

La présence de la Polybel aux provinciaux est d'autant plus remarquable compte tenu du calibre élevé dans la ligue des Cantons de l'Est. «Nous devrions faire belle figure aux provinciaux. Granby, qui y participe en tant que club hôte, sera l'équipe à battre.»

Auparavant, les Beloeilloises se rendront à Victoriaville, pour le championnat provincial civil. On s'attend à beaucoup d'opposition de la polyvalente Chavigny.

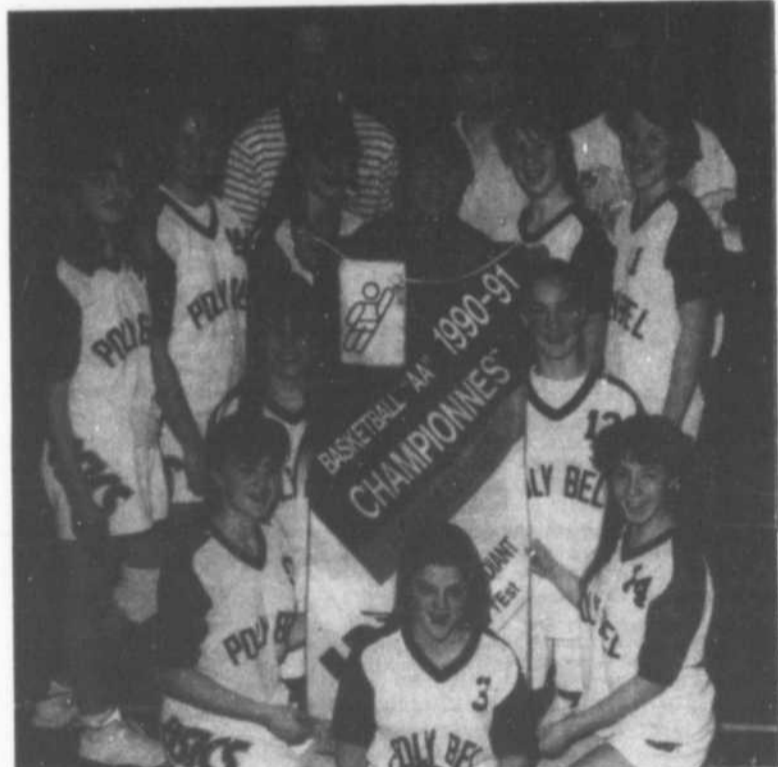

Les benjamines AA de la Polybel participeront aux championnats provinciaux scolaires en basket-ball.

RÉGATES MOTORISÉES

Un nouveau bateau pour le duo Lavallée-Choquette

ANNE MELANÇON

BELOEIL

C'est au volant de l'ancien Oiseau Bleu de Denis Rousse qu'on retrouvera Robert Choquette, cet été. En effet, Sylvain Lavallée y est allé de grandes dépenses, acquérant en plus d'un camion, l'hydroplane qui avait permis à Rousse l'an dernier, de terminer deuxième, sur la scène canadienne dans la classe 5 litres.

«Avec un peu plus de commanditaires, j'aurais opté pour un bateau neuf. L'ancien hydroplane de Denis Rousse n'a cependant que trois ans. Il sera beaucoup plus stable que notre bateau de l'été dernier», expliquait Sylvain Lavallée.

En effet, si le Joker 1990 excellait sur le droit, à chaque courbe, à cause de son instabilité, il perdait de la vitesse. Une situation qui ne se répétera pas cette année.

«Sans oublier l'expérience que

Robert a acquise comme pilote. Nous avons appris plusieurs trucs au cours de la dernière saison.»

Le nouveau bateau, dont les couleurs seront bleu-blanc-rouge, sera propulsé par un nouveau moteur. Son poids sera tout juste à la limite permise. «Le bateau sera pesé à toutes les courses!»

LA TÉLÉVISION

Pour 1991, le duo Lavallée-Choquette vise à se classer parmi les trois premiers. «Les équipes à surveiller seront celles de Chris Gailbraith et de Ronald Brault», faisait remarquer M. Lavallée.

L'été passé, Robert Choquette, qui a terminé deuxième pour le titre de recrue de l'année, avait pris le 6e rang chez les 5 litres.

«Avec le contrat qui a été signé avec RDS et TSN, nous aurons une excellente couverture de la télévision. C'est le temps de faire nos preuves si nous voulons l'appui de commanditaires.»

Justement, Sylvain Lavallée remerciait le 7 mars les commanditaires qui l'ont encouragé à sa première saison. «Ça va bien du côté des commanditaires. Il faut toutefois travailler très fort. Jusqu'ici, j'ai surtout obtenu des échanges de services.»

DEUX BATEAUX?

Actuellement, l'ancien Joker n'a toujours pas trouvé preneur. «Si on ne le vend pas, il participera aux courses de Beloeil et de Chambly», signalait M. Lavallée qui n'a pas voulu dévoiler qui en sera le pilote. On sait seulement que ce sera un Beloeillois bien tenté par l'expérience.

Le nouveau bateau de Sylvain Lavallée aura également un nouveau pilote pour l'espace de quelques courses. À cause de son travail, Robert Choquette devra rater quelques compétitions. «Ça sera sûrement un pilote de Grand Prix comme Bergeron ou encore Denys Charette», de conclure M. Lavallée.

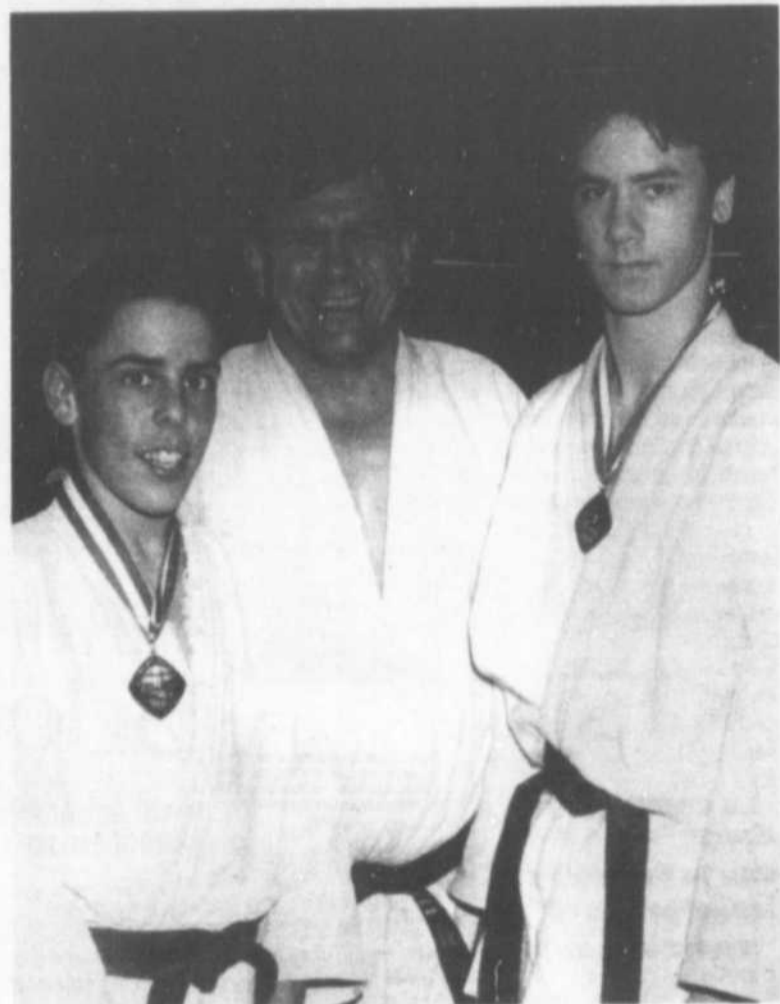

Louis Choquette et Claude Jalbert ont remporté chacun une médaille à la finale provinciale des Jeux du Québec.

JEUX DU QUÉBEC, 2e ET 3e BLOCS

Des judokas et patineurs beloeillois sur le podium

ANNE MELANÇON

CENTRE DE LA MAURICIE

Dix médailles d'or, quatorze d'argent, dix-sept de bronze et le sixième rang: telle est la récolte de la région Richelieu-Yamaska aux Jeux du Québec qui prenaient fin dimanche dernier.

De ce nombre, quatre athlètes de Beloeil sont revenus du Centre de la Mauricie médailles au cou, soit les judokas Louis Choquette et Claude Jalbert et les patineurs Patrick Guy et Catherine Patry.

En judo, nos représentants ont excellé, recevant cinq médailles dont deux d'or. Du club de judo de Beloeil, Louis Choquette a récolté l'argent dans la catégorie 46 kilos alors que Claude Jalbert, chez les 59 kg, grâce à un ippon réussi en fin de combat, amassait le bronze. «Si Patrick Raimondi avait pu prendre part à l'entraînement, une semaine avant la compétition, il aurait lui aussi remporté une médaille», signalait Richard Choquette, du club de Beloeil.

«Ce fut une belle surprise. Le niveau de compétition était très bon. Nous sommes très satisfaits de notre septième rang», signalait Johanne Guertin qui accompagnait l'équipe.

Aucun judoka ne fut blessé à cette compétition. Seul Yan Blanchard, de Mont-Saint-Hilaire, a dû stopper son combat lorsque, projeté, il a perdu le souffle.

En patinage artistique, le duo Catherine Patry et Patrick Guy, du CPA Beloeil, a pris la deuxième position en juvénile danse. Patrick a aussi été médaillé de bronze en

préliminaire.

Du CPA Mont-Saint-Hilaire, la meilleure représentante a été Karine Payette avec la pôle position en semi-finale. Au classement final, elle a terminé cinquième.

Au total, Richelieu-Yamaska a récolté quatre médailles dans cette discipline.

DES ESPOIRS

En tennis de table, Marie-Ève Lapière, de Sainte-Madeleine, a très bien fait. «Si elle n'a pas gagné de médailles, c'est un concours de circonstances. À la première tranche de la compétition, elle a été confrontée à la championne», signalait son entraîneur Jocelyn Gadbois.

Âgée de 10 ans, Marie-Ève représente un espoir pour le club de Saint-Hyacinthe. «Elle a tout pour elle. Visuellement, elle apprend très vite les gestes.»

Son frère Luc, 14 ans, a aussi agréablement surpris, en tenant tête aux meilleurs pongistes benjamins. «Il vient de découvrir qu'il pouvait jouer contre n'importe qui. Il sort grand de cette expérience.»

Selon M. Gadbois, si le calibre était très élevé chez les garçons, c'en était tout autrement du côté féminin.

En nage synchronisée, Julie Timmons, d'Otterburn Park, défendait les couleurs de la Rive-Sud. La nageuse de 11 ans a pris le 22e rang sur 52 participantes. «Julie a le physique d'une nageuse. Elle est très disciplinée et écoute bien. Très forte, elle a beaucoup de souffle», signalait Carole Khouri qui accompagnait l'équipe.

La Rive-Sud a pris le 6e rang au cumulatif.

Inscriptions à la ligue du Moulin Grec

La ligue de balle molle du Moulin Grec de McMasterville recherche des joueurs de calibre C pour combler ses effectifs. L'inscription, tant pour les anciens que pour les nouveaux intéressés à tenter leur chance, se tiendra à la brasserie La Poudrière de Beloeil le jeudi 4 avril entre 19 h et 21 h. La pleine cotisation sera exigée sur place. Celle-ci a été fixée à 100 \$ pour les résidents de McMasterville et à 120 \$ pour les autres. Elle sera remboursable si le joueur ne commence pas la saison.

Comme par les années passées, les parties se joueront les mardis et jeudis au parc Constable et la saison s'amorcera au début de mai. Plus de renseignements auprès de Paul (464-5350) ou François (464-4980).

Entraînement de baseball à Beloeil

L'Association du baseball mineur de Beloeil commencera bientôt ses activités. Quelque 230 joueurs et joueuses sont déjà inscrits mais il y a encore de la place pour plusieurs autres, surtout pour les plus jeunes.

Les séances d'entraî-

nement se tiendront aux gymnases de la polyvalente de Beloeil à partir du 23 mars. Ceux qui ne sont pas inscrits pourront se présenter avec leur gant, leurs espadrilles et leur carte d'assurance-maladie.

Voici donc l'horaire des séances d'entraînement: 23 mars de 8 h à 10 h pour les bantams; 23 mars de 10 h à midi pour le midget; 24 mars de 13 h à 16 h pour la balle-molle, filles 10 ans et plus; 6 avril de 8 h à midi pour les atomes, de 8 h à 10 h pour les bantams et de 10 h à midi

pour les midgets; le 7 avril, de 13 h à 16 h pour la balle molle, filles 10 ans et plus; le 13 avril de 8 h à midi pour les moustiques et de 13 h à 16 h pour les moustiques et de 13 h à 16 h pour les novices.

Comité de balle molle mineure de Saint-Basile

Le comité de balle molle mineure féminine de Saint-Basile invite la

population à son assemblée générale le 24 mars à 10 h à l'aréna Jean-Rougeau.

On invite aussi les filles de Saint-Basile, âgées de moins de 16 ans, à s'inscrire à l'école de la Chanterelle les 18 et 19 mars entre 19 h et 21 h. Par la même occasion, si des parents ou adolescents désirent participer directement en tant que bénévoles (entraîneurs, arbitres, marqueurs) le comité sera heureux de les recevoir.

N'oubliez pas la carte d'assurance-maladie à l'inscription.



Photo PPM - L'Œil Régional

Championnat de l'Est du Canada

Le 9 mars avait lieu la 10e édition de ce prestigieux championnat de karaté ouvert à tous les styles. Cette compétition classée BB dans le «Karaté Illustrated» regroupait 650 karatékas dont les élèves de l'école de karaté de Beloeil.

Chez les juniors, Nancy Newman, ceinture verte, a terminé deuxième en combat alors que les ceintures brunes Héliène Bienvenue et Michel Roy prenaient tous deux la quatrième place en combat dans leur catégorie respective. Jaimie Newman, pour sa part, a pris le quatrième rang en combat et la pôle position en kata musical. Du côté des adultes, Marc Brodeur, ceinture jaune, a fini troisième en kata et Christiane Dansereau Schnéngans, deuxième en kata et première en combat. Ils sont en compagnie de leur professeur, Robert Paquette.

Son prix ne vous coupe pas les jambes. Son espace vous permet de les allonger.

Passat 1991 **299\$**/mois + taxes



Basé pour sur un plan location-bail de 48 mois avec un dépôt de 2950\$ ou échange équivalent. Sur approbation du crédit. Frais de transport et préparation en sus.

Les Automobiles Niquet Inc.

1905, BOUL. SIR WILFRID LAURIER, ROUTE 116, ST-BRUNO

• 653-1553 •



Pour un temps limité

TOYOTA PROMET!

La fiabilité à meilleur prix.



Pour un temps limité **TERCEL*****

à partir de **179\$/mois***
8 258\$***
prix d'achat

*Contrat d'achat différé, bail de **48 mois.**
MODÈLE EL46DK-AA



Pour un temps limité **COROLLA*****

à partir de **229\$/mois***
11 978\$***
prix d'achat

*Contrat d'achat différé, bail de **48 mois.**
MODÈLE AE94EM-AA

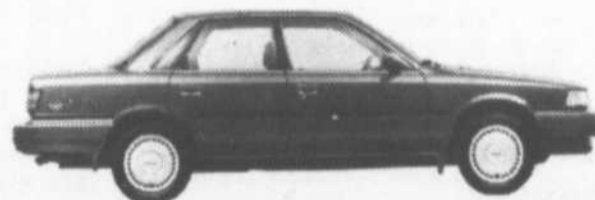

Pour un temps limité **CAMRY*****

à partir de **289\$/mois***
16 048\$***
prix d'achat

*Contrat d'achat différé, bail de **48 mois.**
MODÈLE SV21FM-AA

*Sujet aux critères d'admissibilité. Une mensualité en dépôt de sécurité.

**Taxes, transport et préparation en sus.

***Les modèles peuvent différer de ceux illustrés.

Passez nous voir pour plus de détails.

ANGERS TOYOTA

3395, boul. Laframboise
Saint-Hyacinthe
774-9191

PEA
PROTECTION EXTRA-ATTENTIVE DISPONIBLE
Garantie 6 ans kilométrage illimité

On tient nos promesses

LOISIRS NATURE

le journal des gens d'ici

Il n'y en aura pas de facile...

Les Voltigeurs ont marqué huit buts en attaque massive pour littéralement écraser le Laser 11-1, mardi.

«Inconcevable d'offrir une telle performance à l'approche des séries», signalait l'entraîneur Norman Flynn qui ne savait pas comment expliquer une telle déconfiture.

Après ce match, la troupe maskoutaine était, vendredi, l'hôte du Collège Français. Puis dimanche, elle accueillera les Draveurs de Trois-Rivières. Une commande de taille: en cinq jours, la troupe de Norman Flynn aura été confrontée aux trois des quatre meilleures équipes du circuit!

Et pour ses deux derniers matchs de la saison, le Laser affrontera les Olympiques en deux occasions. Il n'y en aura pas de facile! «C'est évident que nous ne sommes pas avantagés par le calendrier comparativement au Titan qui affrontera Victoriaville et Saint-Jean», signalait l'entraîneur Norman Flynn. Surtout que le Laser a battu de peine et de misère les Harfangs de Beauport, dimanche!

Le Laser ratera-t-il les séries? «C'est l'équipe qui aura le plus de caractère, qui voudra gagner à tout prix qui participera aux séries. Le facteur chance jouera également», mentionnait M. Flynn.

La chance, eh bien le Laser ne l'a pas souvent eue de son côté concernant les blessures. Dimanche, un autre joueur est tombé au combat, soit Charles Poulin qui a subi une légère commotion cérébrale lorsque son coéquipier l'a accidentellement frappé derrière le filet du Laser. Poulin était cependant de retour au jeu mardi.

Le dernier bilan des blessés se lisait d'ailleurs comme suit: Larivière devrait rechausser ses patins en fin de semaine; la blessure de Gendron est plus sérieuse qu'on le pensait; Norman Paquet en a encore pour quelques jours; quant à Yannick Lemay, on pourrait l'apercevoir avant le début des séries.

Craig Martin a pour sa part effectué un retour au jeu plus rapide que prévu, Flynn l'utilisant à partir de la deuxième moitié du match, dimanche, pour pallier la perte de Poulin.

LABELLE JOUE

Suspendu encore une fois par le comité de discipline de la LHJM, Serge Labelle a eu droit à un sursis puisque le Laser a contesté cette décision. «Selon nous, on a sévi sur le nom et non sur le geste», expliquait Norman Flynn. Labelle a tout de même trouvé le moyen de ne pas jouer. Il a réchauffé le banc pour plus de la moitié du match, face à Beauport. «Chacun a un travail à faire et Serge a failli à la tâche en faisant un geste qui nous a coûté un but», expliquait son entraîneur.

Finalement notons que Steve Lapointe, un défenseur originaire de Chambly, a quitté le Laser. Un réserviste, Lapointe, était insatisfait de son temps de glace. Il a toutefois l'intention de se présenter au prochain camp du Laser.

Le Collège Français a perdu à Longueuil

Invaincu à domicile depuis le 25 janvier, le Collège Français a vu sa séquence de huit victoires consécutives s'arrêter dimanche dernier, lorsque les Cataractes de Shawinigan l'ont surpris, 3-1. Shawinigan en était à son premier gain sur la route depuis le 27 janvier.

La troupe de Gérard Gagnon disputera une dernière partie à domicile avant le début des séries ce dimanche à 14 h face aux Lynx de Saint-Jean. Les Longueillois termineront la saison en affrontant Beauport et Drummondville.

BAB

le journal des gens d'ici

Inscription au baseball mineur de McMasterville

Les inscriptions se tiendront le vendredi 22 mars de 19 h à 21 h, les samedis 16 et 23 mars de

10 h à 16 h et les dimanches 17 et 24 mars de 13 h à 16 h. Le prix est de 40 \$ pour les novices, 45 \$ pour les autres catégories et 30 \$ pour le deuxième enfant d'une même famille. La carte d'assurance-maladie est obligatoire.

L'Association lance aussi un appel aux bénévoles. Pour renseignements, Normand Angers au 464-4778.

HOCKEY JUNIOR MAJEUR

le journal des gens d'ici



YVON ROBERT
467-2392

Un peu de tout

Il y a quelques mois, je mentionnais que le gouvernement déconseille aux pêcheurs de consommer la chair des poissons du Saint-Laurent, mais en permet la pêche commerciale et la vente au public sans aucune mise en garde. Je mentionnais aussi que les abats, (coeur, foie, rognons) de nos gros gibiers sont contaminés par le «cadmium», mais que les mêmes parties des animaux d'élevage ne le seraient pas alors qu'ils sont beaucoup plus exposés.

Je vous promettais alors de questionner les organismes responsables et de vous en informer. Or l'enquête se poursuit, mais les réponses, même très évasives, sont très difficiles à obtenir. Le gouvernement semble vouloir cacher beaucoup de choses et les préoccupations économiques ont toujours priorité. Ainsi les ravages de chevreuils sont de plus en plus menacés par la construction de terrains de golf ou de condos.

C'est un dossier à suivre et je vous promets d'y revenir.

LA SÉCURITÉ

Le rapport des accidents de chasse de 1990 n'est pas encore complété. Nous disposons de celui de 1989. Globalement, il se présente de manière assez positive et le nombre d'accidents attribuables à des engins de chasse demeure réduit. Cependant, un seul décès en est un de trop. En 1989, deux accidents mortels sont rapportés, le premier est attribuable à la victime elle-même, et l'autre, fort connu, a trait à l'accident ayant coûté la vie à l'agent Guindon. Dans le premier cas, la victime s'est accrochée dans un fil barbelé en traversant une clôture, son arme lui a échappé et s'est déchargée en sa direction. À ces deux accidents, s'en ajoutent 17 autres non mortels, attribuables à des armes à feu. Huit ont impliqué un autre tireur, tandis que dans les neuf autres cas, c'est la victime elle-même qui s'est infligé la blessure.

Dans 12 cas, il s'agit d'un maniement imprudent; 2 victimes ont été prises pour du gibier, deux autres personnes ont été blessées à cause d'une chute ou d'un tir accidentel de la part d'un compagnon. La carabine est en cause 5 fois et le fusil 12.

La saison de pêche approche à grands pas, espérons n'avoir aucune noyade à déplorer à cause de négligence.

LA CONSERVATION, CELA NOUS CONCERNE TOUS

L'habitat faunique est l'élément le plus important pour la croissance des cheptels, aussi, nous devrions en prendre un grand soin.

Temps nécessaire aux produits suivants pour se décomposer, les déchets, ça dure, ça dure... très longtemps.

Papier,	2 à 5 mois
Pelure d'orange	6 mois
Contenant de lait (carton)	5 ans
Filtre de cigarette	10-12 ans
Sacs de plastique	10-20 ans
Chaussure de cuir	25-40 ans
Vêtement de nylon	30-40 ans
Contenant de plastique	50-80 ans
Contenant d'aluminium	80-100 ans
Styromousse (verres)	JAMAIS

À vos prochaines excursions, S'IL VOUS PLAÎT, RAPPORTEZ VOS DÉCHETS.

Sportivement vôtre
Yvon Robert

BAB

le journal des gens d'ici

Cours de chasse à l'arc

L'Association de chasse et de pêche de la Vallée-du-Richelieu donnera des cours de chasse à l'arc, le dimanche 24 mars à Saint-Antoine-sur-Richelieu. Les personnes intéressées doivent contacter M. Yvon Robert au 467-2392.

Gala annuel de karaté

Le samedi 20 avril aura lieu le quatorzième gala annuel du Centre de karaté Robert Paquette. Il y aura des démonstrations avec les juniors avancés, les seniors avancés et les ceintures noires.

Les billets, au prix de 8 \$, sont disponibles au 464-3327. Le spectacle aura lieu à 19 h 30 à la salle LeCavalier de Beloeil. Une soirée de danse suivra.

À la recherche de joueuses de balle molle

La Ligue la Bonne Entente est à la recherche d'équipes et de joueuses pour combler les places disponibles pour la prochaine saison. L'invitation est lancée à toute femme de 18 ans et plus, résidant à McMasterville, Beloeil, Mont-Saint-Hilaire, Saint-Basile et les environs. Pour autres renseignements, Diane Therrien au 467-2408.

P CLUB PISCINE

LE SUPERMARCHÉ DE LA PISCINE
LES PLUS BAS PRIX JAMAIS VUS!

MAGASINS-ENTREPÔTS

Piscines creusées équipées

à partir de 2 999\$

Piscines hors-terre équipées 24'

à partir de 1 529\$

**MEUBLES DE PATIO
PRODUITS CHIMIQUES ET
ACCESSOIRES DE MARQUES
RÉPUTÉES: JACUZZI - ACM
VOGUE - KAFCO - PUROX
H.T.H. - SUN - SEALED AIR...**

**SERVICE, RÉPARATION
ET INSTALLATION
À PRIX D'ENTREPÔT!**

BROSSARD
6655, boul. Taschereau, Tél.: 678-5333

LONGUEUIL
480, Place Trans-Canada, Tél.: 463-3112



Chers lecteurs, nous nous excusons du léger contretemps de la semaine dernière. Des circonstances incontrôlables ont fait que notre chronique n'a pu être publiée. Nous revoici donc cette semaine pour votre bon plaisir.

LES ÉLUS VISITENT LA CHAMBRE DE COMMERCE...

Le dimanche 24 mars, se tiendra la partie de hockey annuelle opposant l'équipe des Élus municipaux des onze villes comprises sur le territoire de la Chambre contre l'équipe de la Chambre de commerce la Vallée-du-Richelieu. On se rappellera que l'an dernier, les Élus avaient remporté une victoire convaincante la défaite allant au dossier des deux entraîneurs Guy Gilbert, directeur général de votre hebdo préféré et son inséparable compagnon Guy Pothier, des Entreprises Charleguy de Beloeil. D'ailleurs, ces deux «coaches» avaient été blâmés pour cette défaite ayant été complètement déjoués par les entraîneurs de l'équipe des Élus, Honorius Charbonneau et Julien Bussière. Vous avez bien lu, chers lecteurs, les deux maires dirigeaient la même équipe, en arrière du même banc... Cette année, le responsable de l'équipe de la Chambre, Gilbert «L'Ours de Saint-Denis» Desrosiers n'a voulu prendre aucun risque et est à se «paqueter» une bonne petite équipe. Par contre, à cause des pressions politiques, il a été obligé de réembaucher les mêmes entraîneurs, les deux Guy... Le gardien de but de la Chambre sera nul autre que Denis Viens, maire de Saint-Charles. Pourquoi ce maire ne garde-t-il pas le filet des Élus? Encore une fois, ce sont des pressions politiques. Les Élus croient avoir beaucoup plus de chances de gagner avec Denis dans les buts de l'adversaire... Une autre surprise est la démission de Jean-François L'Heureux, conseiller de Beloeil. Jean-François aime tellement le hockey que, lorsqu'il a entendu dire que «l'Ours de Saint-Denis» était à se «paqueter» un club, il a préféré démissionner de son poste plutôt que de s'aligner pour une équipe perdante. Faut le faire... Question d'avoir l'air moins vieux sur ses patins, surtout à cause de ses genoux, Michel Jarry est à renforcer cette partie de son anatomie en faisant du ski. Il va en avoir besoin si on se fie aux propos de Gilbert Desrosiers... La Chambre a demandé à ce que Louis Gagnon, de Beloeil, joue avec un masque «full face» équipé d'une muselière. Louis est ce genre de joueur «pas trop reposant»... Apparemment que le conseiller de Mont-Saint-Hilaire, Jos Côté, est de plus en plus nerveux à l'approche de cette partie. Il se demande s'il devrait échanger ses vieux patins à tubes pour des plus récents... Son collègue, Michel Girard, devrait jouer sa dernière partie et accrocher ses patins par rapport à ses nombreux petits bobos. Son médecin ne veut plus, sous aucune considération, lui donner des prescriptions pour des anti-inflammatoires car, il lui en a tellement donné, qu'il a peur de se faire suspendre par le Collège des médecins. Fini les pilules, fini le hockey... En somme, ça promet d'être des plus intéressants. La partie débutera à 14 heures et sera suivie d'une période de patinage libre pour tous vers 15 heures 30. Amenez votre famille, l'admission est gratuite. La semaine prochaine, nous devrions avoir une meilleure idée des alignements des deux équipes...

UN BEL EXEMPLE POUR NOS JEUNES...

Dimanche dernier, à l'aréna de Mont-Saint-Hilaire, se déroulait une partie des séries éliminatoires de la zone 7. Cette partie mettait aux prises une équipe de Sainte-Julie contre les porte-couleurs de Saint-Bruno. C'était une partie de niveau pee wee R. Sainte-Julie menait 10 à 1 (c'est pour vous dire comment les équipes sont bien balancées dans notre zone et c'est pareil dans toutes les zones). Après une décision des arbitres, un des entraîneurs de Saint-Bruno lança une rondelle à l'arbitre qui l'expulsa. Pendant ce temps-là, l'autre entraîneur de Saint-Bruno est derrière le banc et fume comme une cheminée. Le petit gardien de but montarvillois frappe tout ce qui bouge autour de son

filet. Il écope de 3 punitions dans les 5 dernières minutes de la partie (avec une marque de 10 à 1, on laisse sortir la frustration, ça peut se comprendre...). Et tout cela, c'est du pee wee R, chers lecteurs. On vous laisse réfléchir à tout ça...

ET LES FAMEUSES ZONES...

Depuis quelques semaines, je vous parle des zones et la semaine dernière, en me relisant, j'ai constaté que j'aurais pu vous rendre cela plus facile. Pourquoi parler des zones une fois de plus? Parce que, cette semaine encore, plusieurs bénévoles m'ont dit ne rien connaître aux zones, ne connaître personne travaillant à la zone et encore plus, ne pas savoir à quelle zone ils appartiennent. Alors, pourquoi faire partie d'une zone que personne ne connaît ou presque?

Récapitulons. Les administrateurs de la grosse Fédé sont élus par les 15 présidents des régions administratives du Québec. Les administrateurs des régions sont élus par les conseils d'administration de zones qui eux, sont élus par les présidents d'associations (dans notre région, 29 présidents d'associations). Il y a 32 administrateurs aux zones contre 29 présidents locaux. Est-ce que c'est ce qu'on appelle avoir plus de chefs que d'indiens? C'est cela. Manque de leadership, manque de communication et petite politique sont au menu. Imaginez, lorsque la grosse Fédé change un règlement, combien ça peut prendre de temps avant que le bénévole de la base en soit avisé...

J'ai communiqué avec monsieur Howard Gleaton, président de la région Abitibi qui, il y a 2 ans, a eu le courage d'abolir ses zones. À noter que dans cette région, certaines villes sont situées à plus de 350 kilomètres de distance. Dans notre région, la distance maximale entre les deux villes les plus éloignées est d'environ 100-110 kilomètres (Sorel et Saint-Jean-sur-Richelieu). Il n'y a donc pas de comparaison possible entre ces deux régions et en principe, il devrait être beaucoup plus facile de réorganiser notre région.

L'Abitibi fonctionnait avec cinq zones. Nous en avons 8 (9 l'an prochain). L'Abitibi est formée de 32 associations. Nous, 29. Le président de l'Abitibi m'informe que la plus petite réunion qu'il a eu à présider le fut en présence de 26 et ses 32 présidents. Les présidents d'associations se sentent beaucoup plus concernés et tous les problèmes se règlent à la même table. Ça c'est de la communication. À noter que ce sont ces 32 présidents d'associations qui élisent les 5 membres du conseil d'administration de la région. Fini la petite politique...

Lorsque Howard Gleaton fut élu président de l'Abitibi, au moment où cette région fonctionnait à cinq zones, les finances étaient dans un état lamentable avec un trou de 13 000 \$ à combler et 172 équipes enregistrées. Deux ans plus tard, 188 équipes sont en règle et les finances n'ont jamais été si saines. De plus, chaque année, la région remet à chacune de ses associations des sommes d'argent intéressantes au prorata du nombre d'équipes enregistrées auprès de chacune d'entre elles. À la fin de la saison, la région se garde un simple fonds de roulement. Tout un changement. Les subventions que la région remettait aux équipes participant aux championnats provinciaux ont été coupées. À son arrivée en poste, 13 000 \$ avaient été remis de cette façon. Aujourd'hui, chaque association paie pour ses équipes championnes ce qui est tout à fait normal...

Je vous laisse réfléchir sur ces quelques points et vous reviendrai la semaine prochaine avec la suite et les commentaires reçus des bénévoles de notre région...

Salut et à la prochaine!

FOURRURE ET CUIR — FOURRURE ET CUIR — FOURRURE ET CUIR — FOURRURE ET CUIR

HÂTEZ-VOUS

À CAUSE
DES

FERMETURES

de 16 boutiques Pink Poodle nous liquidons
à des prix que vous ne reverrez jamais plus

SUPER SPÉCIAL

Chapeau ou
bandeaux de
renard

49\$

APPORTEZ-NOUS CETTE
ANNONCE ET
**NOUS PAYONS
LA T.P.S.**
SUR TOUTE LA
MARCHANDISE

**TOUT DOIT
ÊTRE VENDU**

Jupes en suède	29\$	Blousons en mouton frisé ou lapin	49\$
Jupes en cuir doublés	49\$	Manteaux longs en coyote ou rat musqué	399\$
Pantalons en suède	79\$	Blousons en vison ou castor	499\$
Pantalons en cuir à la mode	99\$	Manteaux longs en raton laveur naturel	599\$
Blousons en cuir Elle et Lui	199\$	Manteaux longs en vison garnis de renard	699\$
Manteaux longs en cuir souple	299\$	Luxeux manteaux longs en vison femelle	1799\$
Manteaux avec pelisse de fourrure	299\$	Manteaux de fourrure de couturiers renommés à partir de	2499\$

**GALERIES
D'ANJOU
SEULEMENT**

**Pink
Poodle**



FOURRURE ET CUIR — FOURRURE ET CUIR — FOURRURE ET CUIR — FOURRURE ET CUIR

INSPECTION DU PRINTEMPS

Faites du bien à votre voiture!

VIDANGES D'HUILE ET CHANGEMENT DE FILTRE (Tous les Volkswagen)		22,95\$
FREINS AVANTS (disques, plaquettes et main-d'oeuvre)		84,95\$
GOLF et JETTA (sauf GTI et GLI - ventilés)		74,97\$
FREINS ARRIÈRES (garnitures et main-d'oeuvre) GOLF et JETTA		105,63\$
SILENCIEUX (pièces et installation)	JETTA 1980-84	151,10\$
RABBIT gas 1980-84	JETTA gas 1985-88	184,46\$
RABBIT diesel 1980-84	JETTA diesel 1985-88	197,95\$
GOLF diesel 1985-88	JETTA turbo-diesel 85-88	
GOLF diesel 1985-88		
AMORTISSEURS AVANTS (pièces et main-d'oeuvre) RABBIT et JETTA 1980-84		165,54\$
selon modèle		ou 153,45\$
GOLF et JETTA 1985-88		205,20\$
AMORTISSEURS ARRIÈRES (pièces et installation) RABBIT et JETTA 1980-84		148,46\$

Tous ces prix incluent TPS et TVQ
Toutes nos réparations sont effectuées par des techniciens expérimentés et formés par VW-Audi et sont garanties. Les pièces sont des pièces d'origine VW et Audi

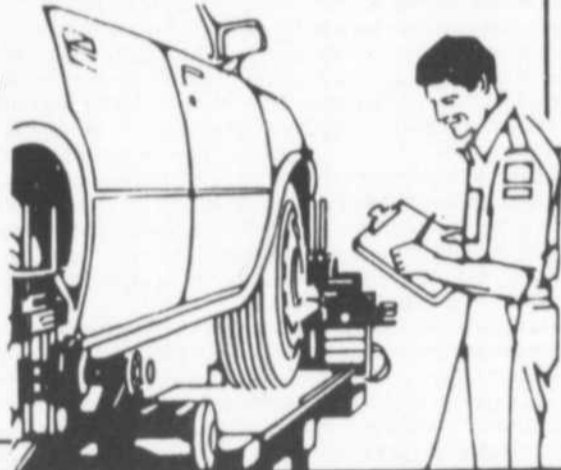

Les Automobiles Niquet Inc.

1905, BOUL. SIR WILFRID LAURIER, ROUTE 116, ST-BRUNO



• 653-1553 •

GYM

BELOEIL

PLUS ENRG.

AIR CLIMATISÉ
GRAND STATIONNEMENT

SPÉCIAL
2^e ANNIVERSAIRE
AVEC TOUT ABBONNEMENT DE 3 MOIS
OBTENEZ
1 MOIS SUPPLÉMENTAIRE GRATUIT
(Valable jusqu'au 1er avril 91)
OUVERT 7 JOURS/SEMAINE

270, boul. L'Heureux Beloeil
(Place des Villas) • **464-6878**

Des efforts couronnés de succès pour le CPA Saint-Basile

Les efforts que les jeunes patineuses grand-basilloises ont mis à leur entraînement ont été récompensés à la dernière compétition Invitation Rive-Sud qui se tenait à Varennes.

Dans la catégorie PCPA, Nancy Lessard et Soledane Talarico ont remporté la médaille d'or, suivies de Mélanie Demers et Hinda Essadiqui avec l'argent.

Pour la catégorie pré-préliminaire solo, la médaille d'or a été décernée à Catherine Lussier et celle d'argent à Marie-Ève Pion. Les groupes Les Quadrilles composées de Josianne

Labelle, Catherine Lussier et Marie-Ève Pion et les Puces, formées de Mélanie Demers, Evelyne Desmarais et Soledane Talarico, ont décroché le bronze.

Cette fin de semaine ne fut pas de tout repos, puisque Patricia Lépine et Maryiin Lessard ont remporté l'argent; le bronze est allé à Cynthia Beaudoin en classe préliminaire. Pour les groupes préliminaires, les Triomphales, constituées de Cynthia Beaudoin, Mélanie Labelle, Marylin Lessard, Isabelle Desaulnier et Patricia Lépine ont remporté la médaille d'argent.

Le CPA Beloeil étonne

Les patineurs du CPA Beloeil ont offert d'étonnantes performances aux compétitions qui se sont succédé depuis près de quatre semaines dans différentes villes du Québec.

À la compétition de Valleyfield, huit patineuses et un garçon étaient inscrites dans douze catégories, récoltant six médailles. Stéphanie Zullo s'est signalée avec une première place en style libre pré-préliminaire. La semaine suivante, à Boucherville, les patineurs se sont

faire valoir en danse, amassant 22 médailles dont cinq d'or.

Aux championnats provinciaux à Rouyn-Noranda, les deux équipes de synchronisation ont fait belle figure. Les Dauphinelles ont terminé deuxième et les Logicielles, avec leur meilleure performance de l'année, quatrième.

Puis la fin de semaine dernière, le club tenait sa compétition, autant pour les plus petits que les plus expérimentés.

Revue sur glace à Mont-Saint-Hilaire

Le club de patinage artistique de Mont-Saint-Hilaire présente sa douzième revue sur glace, le samedi 30 mars à 19 h 30 et le dimanche 31 mars à 13 h 30 au Centre sportif Paul-Lemieux. Le thème du spectacle sera les Nations et les pays représentés seront le Canada, l'Égypte, l'Autriche, la Russie, Hawaï, l'Espagne, l'Alaska, la Hollande, la Suisse et le Japon.

Il y aura aussi un invité spécial, Steven Bélanger, médaillé d'or en interprétation à la compétition Sunlife Skate Canada International 1990.

Les billets seront en vente le jour du spectacle ou auprès de Jean-Yves Plamondon au 464-1946. Le prix du billet est de 6 \$ pour les adultes, 5 \$ pour les moins de 12 ans.

Coupe de l'Amérique du Nord en tennis de table

Plusieurs membres de l'équipe maskoutaine, dont la Beloeilloise Julie Chapados, prendront part au circuit québécois Trans-Action du 29 au 31 mars à Saint-Hyacinthe.

Cette compétition sera présentée dans le cadre de la Coupe de l'Amérique du Nord qui aura lieu à l'Auberge des Seigneurs. On s'attend à la participation d'au moins sept pays, soit la Chine, la France, l'Angleterre, l'Allemagne, le Brésil, les États-Unis et le Canada.

École de printemps du CPA Mont-Saint-Hilaire

Le club de patinage artistique de Mont-Saint-Hilaire tiendra son école de printemps du 15 avril au 25 mai au Centre sportif Paul-Lemieux. Cette session s'adresse aux patineurs de niveau PCP, Inter B et Inter A. On doit s'inscrire le plus tôt possible auprès de Johanne Lafrance au 446-0563. Les places sont limitées.

Ligue de quilles Les Chevaliers

CLASSEMENT GÉNÉRAL

Brasserie La Bavière 53	Équipement Piermon 39,5
Nettoyeur Richelieu 43	Buffet L.L. 34,5
Garage Denis Malo 43	Auto Rap inc. 32
La Spagateria 40,5	IGA Lemieux et fils 22,5

portes & fenêtres VERDUN inc.

LE SUPERMARCHÉ/PAYEZ ET EMPORTEZ

CABINET MODULAIRE FAITES-LE VOUS-MÊME ET ÉCONOMISEZ



CHÈNE



PROFILÉ CHÈNE



INSERTION



MELAMINE 5/8 BLANCHE

(Côté fini) En stock

A: GM15	\$180 ⁰⁰	H: H33	\$92 ⁰⁰
B: H3315	\$60 ⁰⁰	I: B15	\$69 ⁰⁰
C: H15	\$63 ⁰⁰	J: BCA3636	\$155 ⁰⁰
D: H3018	\$63 ⁰⁰	K: BT18	\$152 ⁰⁰
E: H12	\$49 ⁰⁰	L: B30	\$102 ⁰⁰
F: CMD24	\$92 ⁰⁰	M: B12	\$65 ⁰⁰
G: H30	\$87 ⁰⁰		



STRATIFIÉ



CHÈNE BLANC



LAQUE BLANCHE

ÉCONOMISEZ, PAYEZ ET EMPORTEZ! PRIX EN VIGUEUR JUSQU'AU 31 MARS 1991

139, boul. Laurier, Saint-Basile

653-9609

De belles surprises et quelques déceptions

ANNE MELANÇON

Plusieurs équipes des 47 Richelieu connaîtront leur sort au cours de la dernière fin de semaine. Actuellement en tournoi à la ronde, elles tentent de se dénicher une place aux championnats provinciaux de hockey.

En saison, les représentants de la zone sept ont connu une saison moyenne. Le pee wee AA a été le seul à décrocher le championnat. L'atome AA, l'atome BB et le bantam AA ont été les autres clubs à obtenir une fiche supérieure à .500.

«Je m'attendais à terminer dans le haut du classement», signalait l'entraîneur des champions en saison, Sylvain Grisé. «Nous avons gagné ce championnat en équipe», ajoutait-il.

La ronde éliminatoire a toutefois débuté sur une mauvaise note pour le pee wee AA. Privé d'un défenseur, l'équipe subissait deux revers consécutifs. «Notre stabilité est à travailler. On doit toujours jouer le même genre de match.» Après cinq matchs, l'équipe avait cumulé 6 points. Il lui reste trois rencontres à disputer. Rien n'est impossible.

L'atome BB, malgré une fin de saison électrisante, n'a pour sa part aucune chance d'accéder aux provinciaux. «Sous la pression, les jeunes ont paniqué. Ils sont incapables de terminer leurs jeux. Cela leur aura au moins appris à jouer sous la pression des séries», signalait l'entraîneur Gilles Boucher qui vise une fiche de .500 pour la ronde éliminatoire.

En saison, l'atome BB a remporté douze de ses treize derniers matchs. «C'est le jeu d'ensemble qui a fait la différence. Les jeunes ont bien saisi le système de jeu. Notre point fort, c'est la défense. Nous avons accordé moins de deux buts par match.»

Le gouverneur des 47, Dan Devoyault, ajoutait que la performance de l'équipe avait agréablement surpris. «En début de saison, on croyait que l'équipe n'irait nul part. C'est tout un travail qu'a accompli Gilles Boucher.»

Le bantam BB a également terminé la saison en force. Le départ de trois joueurs mécontents aura donc eu un effet positif sur

l'équipe. «Nous avons établi au début de la saison un plan de hockey qui fut suivi à la lettre. Pour chaque tranche de dix matchs, l'équipe s'améliorait», signalait l'entraîneur Roger Plourde.

Si en début de saison l'équipe accordait de nombreux buts, la défense s'est drôlement resserrée depuis. «On accorde beaucoup moins de lancers. Nos gardiens de but ont aussi bénéficié d'entraînements adaptés pour eux.»

En séries, le bantam BB avait une fiche de 2-1-1, avec deux autres rencontres à jouer.

L'équipe en meilleure position pour les championnats provinciaux est le bantam AA. Les protégés de Carl Pépin n'ont pas subi la défaite en six matchs.

En saison, l'équipe a pris le troisième rang. «C'est très bon. Il faut d'ailleurs noter qu'après chaque tournoi, nous subissons quelques défaites. C'est un peu normal», expliquait l'entraîneur. Le bantam AA a remporté les tournois de Boucherville et de Saint-Georges-de-Beaucé.

L'atome AA et le pee wee BB, qui a joué en deçà de son talent en saison, ont toujours des chances de représenter la région Richelieu sur la scène provinciale. Notons que le gardien Jocelyn Lapensée, de pee wee BB, a excellé au tournoi de Waterloo, repoussant 73 des 77 lancers dirigés vers lui. Il fut nommé

à juste titre le gardien de but par excellence.

La saison et les séries ont été moins roses pour le bantam CC et le midget AA, deux équipes formées à la dernière minute. Le bantam CC, d'une part, a connu toute sorte de problèmes durant la saison. L'entraîneur fut même suspendu, samedi dernier, pour langage abusif envers l'arbitre.

ANNÉE SATISFAISANTE

Du point de vue de la direction, on est satisfait du travail accompli avec le peu de ressources et de temps dont on disposait. «L'année prochaine, du point de vue financier, nous ne repartirons pas à zéro. On pourra donc, comme prévu, tenir notre camp de sélection en avril, afin d'être fin prêt pour le début de la saison 91-92», d'expliquer M. Devoyault.

Les plaintes n'ont pas été trop nombreuses. «Dans 80 pour cent des cas, nous avons réglé cela à l'amiable. Les jeunes, que nous avons rencontrés sans entraîneur, ont semblé satisfaits de leur saison.»

Dan Devoyault, Marie-Andrée Hynes et peut-être Lucien Dubuc seront de retour, l'an prochain, avec les 47. «Nous avons toutefois un urgent besoin de bénévoles à la direction. Nous sommes toujours à la recherche d'un directeur général.»



Le pee wee AA a été la seule formation des 47 Richelieu à décrocher un championnat en saison.

LES TIGRES BALAYÉS EN TROIS MATCHS

Le chant du cygne pour Grisé?

ANNE MELANÇON

BELOEIL

C'est par une humiliante défaite de 11-3 qu'a pris fin la saison 90-91 des Tigres de Beloeil. Leur présence en séries dans la ligue junior de Montréal aura donc été courte, la troupe de Gaston Grisé subissant trois revers consécutifs face aux puissantes Étoiles de l'Est.

Encore une fois, les Beloeillois ont manqué de souffle, accordant six buts au dernier tiers. «La défaite de mardi nous a fait mal. Les gars étaient toutefois motivés avant la rencontre. De mauvais buts accordés aux Étoiles en début de match leur ont cependant enlevé tout espoir», expliquait l'entraîneur Gaston Grisé.

Malgré l'important écart au poin-

tage, aucun incident malheureux n'a ponctué le match. «Vers la fin de la rencontre, j'ai demandé un temps d'arrêt où j'ai dit à mes joueurs de rester tranquille et de ne pas montrer leur frustration. C'est ce qu'ils ont fait.»

DERNIÈRE SAISON?

Lorsque le junior a repris vie à Beloeil, on avait approché Gaston Grisé pour trois ans. Son «contrat» est donc venu à échéance.

«La dernière saison fut très décevante. Il n'y a d'ailleurs pas grand-chose de positif à retenir. Nous avons signé trop de contrats; nous avons aussi joué de malchance dans certains cas. Et puis tous les joueurs n'étaient pas prêts à souffrir pour leur équipe. Certains n'acceptaient pas de recevoir des coups et devenaient alors très frustrés.»

Derrière le banc, il semble assuré qu'on ait vu Gaston Grisé pour la dernière fois avec les Tigres. «Daniel est prêt à prendre la relève.»

Même du côté de l'organisation, Grisé ne sait plus s'il sera de retour avec la formation junior de Beloeil. «Ça va dépendre des conditions et de bien des gens. J'y ai pensé tous les jours, cette semaine, et je ne sais toujours pas si je serai de retour avec l'équipe.»

Du côté des joueurs, la direction de l'équipe n'a pas encore rencontré personne en vue de la prochaine saison. «Les joueurs qui sont restés jusqu'à la fin voulaient tous jouer. Toutefois, pas toujours ensemble...», mentionnait M. Grisé. Du groupe, un seul a terminé son stage junior, soit le défenseur et capitaine Benoit Chouinard.

HOCKEY MINEUR

La victoire, oui, mais à quel prix?

ANNE MELANÇON

BELOEIL

Entraîneur inexpérimenté, adjoint trop compétitif et direction qui s'en lave les mains: voici le triste bilan d'une équipe atome de la région.

Les Tigres atome A de Beloeil, statistiquement parlant, connaissent une saison décevante. Certes, on vise la victoire. Mais pour plusieurs parents, le prix est devenu trop élevé.

Tout dernièrement, on décidait d'aller chercher du renfort devant les filets. Pourtant durant toute la saison, un seul joueur avait rempli ce poste. Comme vote de non confiance, on ne pouvait trouver mieux. Pire, la semaine dernière, on utilisait le substitut comme partant alors que l'équipe était déjà éliminée du tournoi à la ronde. Ce fut la goutte qui a fait déborder le vase.

«On met beaucoup trop de pression sur les jeunes. Ils évoluent dans un véritable climat de tension», signalait la mère d'un hockeyeur.

Plusieurs parents ont d'ailleurs tenu à dévoiler le climat dans lequel leur fils a évolué toute l'année. Peu d'encouragements et, surtout, énormément de critiques de l'entraîneur adjoint vis-à-vis ses joueurs. «On a même demandé aux jeunes s'ils étaient d'accord pour que le gardien substitut commence le match! C'est une belle façon de s'en laver les mains.»

Si les parents avouent que l'équipe connaît des problèmes derrière le banc, ils ajoutent que c'est d'abord au niveau de l'AHMB qu'il faudrait intervenir.

«Lorsqu'un des deux entraîneurs adjoints a quitté l'équipe, durant la saison, c'est à ce moment-là que la direction aurait dû réagir, en changeant au complet le personnel d'entraîneurs. Au contraire, on nous a rencontrés, à Saint-Bruno, pour nous annoncer qu'il n'était plus question qu'on se plaigne directement aux entraîneurs, mais plutôt par le biais de l'AHMB. C'est ce que nous avons fait. Toutefois, l'association prend toujours le parti des entraîneurs. Il n'y a plus rien à faire», d'ajouter un parent.

On est même allé plus loin! «Les couleurs des bancs de l'aréna sont beige et blanc, comme la merde. Et il se brasse effectivement de la merde au sein de l'AHMB.» «À Mont-Saint-Hilaire, je n'ai jamais connu de problèmes. À ma première année à Beloeil, deux de mes trois garçons ne veulent plus jouer au hockey!»

4 MINUTES SUR LA GLACE!

Derrière le banc, on met principalement en doute les méthodes de l'entraîneur adjoint dont le fils évolue pour l'équipe. Un joueur est entre autres resté sur la glace durant quatre minutes! «Ce même monsieur avait connu des problèmes semblables, l'an dernier, avec une formation atome. Nous l'avons dit à la direction. Mais ce ne fut pas pris en considération.»

Également, depuis le dévoilement de certaines statistiques après les fêtes, dont les plus et les moins, l'équipe éprouve plus de



Photo PPM - L'Oeil Régional

difficultés. «Avant, nous perdions par un point. Maintenant, on se fait blanchir 6-0, 4-0. Le problème n'est donc pas uniquement devant le filet.»

Cette maman ajoute: «certains «boss» à l'AHMB qui voient le club comme une équipe de compétition sont d'accord avec ces méthodes. Même si les meilleurs joueurs de Beloeil évoluent avec les 47 Richelieu, ils s'attendent à ce que l'équipe rafle tout sur son passage. Moi, ça fait sept ans que je suis mon garçon au hockey et c'est la première fois que je vois ça.»

À la rencontre à Saint-Bruno, les entraîneurs n'étaient pas là pour défendre leur point. «Ils nous ont dit qu'ils régleraient nos problèmes au party de fin de saison. C'est pourquoi on n'en organisera pas.»

Si les jeunes sont toujours sur la glace, c'est pour l'amour du hockey et du groupe. Pas question d'abandonner leurs copains! «Nous leur avons également dit de jouer pour eux et non pour l'entraîneur.»

Les parents appréhendent toutefois la prochaine saison. «Parce qu'un dirigeant n'aime pas la face d'un joueur, ce dernier peut très bien se retrouver dans le R alors qu'il aurait dû évoluer dans le CCI. Nous avons hâte de voir si nos jeunes seront relégués à des classes inférieures à leur talent parce que nous avons parlé.»

L'histoire est à suivre...

VIVE LA POLITIQUE

Il est difficile de faire l'unanimité dans une organisation. Le hockey n'y échappe pas. Il faut toutefois être conscient que certaines personnes profitent de leur statut pour faire jouer certains hockeyeurs plus que d'autres, certains entraîneurs aussi.

Une autre équipe de la région, cette fois-ci de niveau bantam, connaît énormément de difficultés depuis le début de la campagne. Des problèmes surtout politiques puisque que des parents bien placés dans l'organisation tentent de diriger la destinée du club. Dix joueurs et leurs parents se sont rangés du côté de l'entraîneur. Les cinq autres font toutefois la vie dure au bénévole. Quand on dit qu'un parent l'a menacé de lui faire sauter la tête, ça vous donne une belle idée de la situation.

Est-ce ça, le merveilleux monde du hockey mineur?

" LE GÉANT DES PRIX COUPÉS "

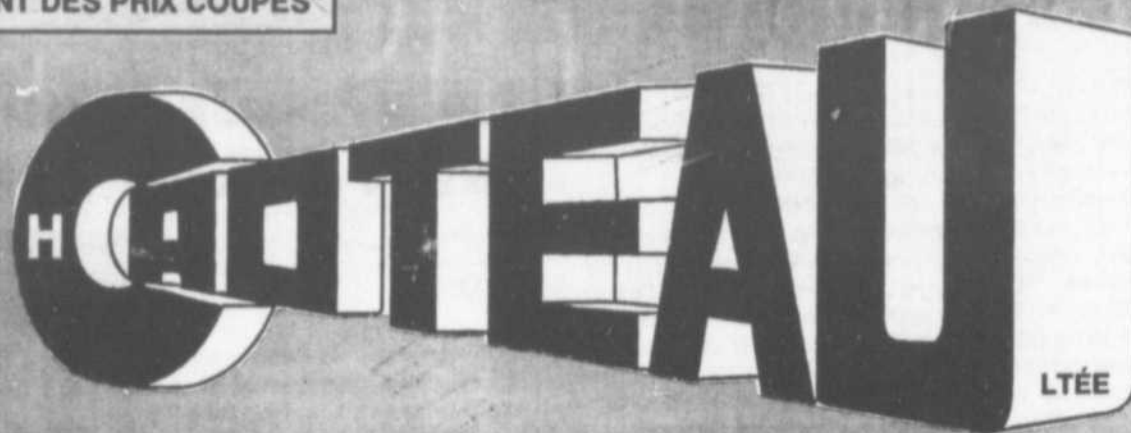

1050 René-Lévesque
Drummondville

1605 St-Antoine
Saint-Hyacinthe

540 Boul. Laurier
Beloeil

GRANDE
VENTE

DE MARS

JAQUETTES
assorties
pour dames

298

Pantalons de "Jogging"
imprimés

4 à 6x

8 à 16

hommes

298 498 598

SERVIETTES
de plage
26" x 58"

298

GRANDS JOURS...

Jeans
de travail
grandeur 30 à 40

698

"T-Shirts" assortis

Enfants
4 à 6x

Garçons-filles
7 à 16

Dames ou
hommes

198 298 298

Bermudas
100% Coton
pour dames

698

D'ÉCONOMIES

Ens. de "Jogging"
imprimés
garçons 8 à 16

898

Liquidateur officiel,
*au prix du
manufacturier*
des jeans "mode"



Légèrement imparfait

Ens. de "Jogging"
assortis
dames ou hommes

998

DES RÉDUCTIONS INCROYABLES SUR
UNE FOULE D'ARTICLES EN MAGASIN...