



LA JEUNE CHAMBRE OFFRE SES SERVICES

LOUISEVILLE (Y.P.) — Des représentants de la Jeune Chambre de Louiseville se sont rendus au Conseil municipal, lundi soir dernier, afin de présenter des résolutions. Par la voix d'un de ses représentants, M. Gaétan Blais, il fut question de la promotion industrielle de Louiseville.

Après études sérieuses, la Jeune Chambre a demandé à notre conseil s'il était possible d'aménager une salle d'échantillons de nos différents produits locaux. Comme le soulignait M. Blais, plusieurs produits sont manufacturés à Louiseville même et la population ignore ce fait. Il serait donc souhaitable qu'une salle soit aménagée à ce sujet, ce qui aurait comme répercussion heureuse d'amener d'autres industriels à visiter notre ville et à penser même de s'y établir.

On accepta donc au Conseil une suggestion aussi adéquate même si déjà on avait commencé à penser à la chose. La Jeune Chambre en profita pour offrir ses talentueux services à notre conseil municipal.

FABRIQUÉE À LOUISEVILLE

LANCEMENT DE LA CIGARETTE "EXPO"

Une nouvelle cigarette fera incessamment son apparition sur le marché canadien. Il s'agit de la cigarette EXPO, fabriquée à Louiseville par Bastos du Canada Ltée.

Le lancement officiel de cette cigarette aura lieu jeudi, le 2 mars, à 11 heures, au Salon de la Presse, à l'édifice de l'administration de l'Expo '67, selon une invitation reçue au début de la semaine de la part de M. Eric Teyssonnière, secrétaire-trésorier de la compagnie.

Claude Gagné représentera notre journal à ce lancement.

Ce soir, nous jouons aux cartes

La grande partie de cartes organisée par l'Association Parents-Guides, aura lieu ce soir à l'école Jean XXIII, à huit heures.

De magnifiques prix de table et de nombreux prix de présence vous attendent. Les billets au prix de .75 s'enlèvent rapidement. Rendez-vous tôt, quelques billets seront disponibles à l'entrée.

P.S. Accessoire important : jeux de cartes.

Bienvenue !

Campagne de souscription

OBJECTIF ET DEVISE

L'objectif de la campagne de souscription de la Croix-Rouge dans la province de Québec est fixé à \$1,475,100 pour 1967.

Le Grand Montréal sera appelé à souscrire \$1,014,868 et les autres sections de la province auront la tâche de recueillir \$460,232.

La devise de la campagne de 1967 : La Croix-Rouge c'est vous, c'est moi, c'est nous tous.

Des félicitations à l'A.T.C.

LOUISEVILLE (Y.P.) — Le Conseil de la ville de Louiseville, conscient d'une promotion industrielle de plus en plus poussée, a manifesté le désir d'adresser à M. Frank Stubbings, gérant local de l'Associated Textiles of Canada, une lettre de félicitations pour le magnifique geste qu'il vient de poser à l'endroit de la population louisevillienne. En effet, dans notre dernière édition, on pouvait lire que l'A.T.C. locale offrait une augmentation de salaires à ses employés.

Nos édiles se sont dit enchantés de cette nouvelle des plus réjouissantes et ils en profitent pour remercier chaleureusement les autorités de cette industrie pour ce geste appréciable. Le maire a souligné la grande coopération de cette industrie envers la ville de Louiseville. Ce sont des gens qui ont foi au développement du grand Louiseville. Nous en profitons pour souhaiter longue vie à cette industrie de chez-nous.

Nomination



M. Jean Duchaine

La Société d'Agriculture du Comté de Maskinongé annonce la nomination de M. Jean Duchaine de Louiseville au poste de représentant de la Société pour le recrutement des membres.

Pour la modique somme de \$2 vous pouvez devenir membre de la Société agricole par excellence en plus de participer au tirage de plusieurs prix rattachés à ce concours.

L'Expo "B" il nous la faut et nous l'avons...

Pour Pâques, pratiquons l'achat chez-nous...

Services rendus par la Marche des Mères pour les handicapés

Prothèses :

Comprend souliers ou bottines orthopédiques ainsi que toutes autres prothèses requises par handicapés physique nécessiteux, polio ou autres. La Marche des Mères paie 50%, le Gouvernement provincial 50%. Il faut la recommandation du médecin traitant ou de l'officier médical des Instituts de réhabilitations. La formule financière doit être complétée par le patient ou le représentant de la Légion.

Transport :

Le transport du domicile aux différents centres de réhabilitation de la province est payé par la Marche des Mères sur recommandation du représentant local de la Légion.

Chaise roulante : (période permanente)

Sur recommandation du médecin traitant et après la soumission de la formule financière et sur recommandation du représentant local de la Légion. La chaise roulante est laissée pour une période permanente par la Marche des Mères. 50% du coût est défrayé par le Gouvernement provincial et 50% par la Marche des Mères.

Chaise roulante, lit d'hôpital - marchette, béquilles, canne, traction, etc. :

L'équipement ci-dessus est prêté pour une période déterminée sur recommandation du médecin traitant ainsi que du représentant local de la Légion et ceci sans frais. La réparation de ces articles est assumée par la Marche des Mères.

Octrois :

A la fin de l'année fiscale des octrois sont accordés aux différents Centres de réhabilitation de la province, ceci bien entendu en autant que l'état financier le permet.

Physiothérapie :

Programme de physiothérapie dans les centres ruraux de la province consistant en soins à domicile, hôpitaux et unités sanitaires. Dans un avenir rapproché ce pro-

gramme sera introduit dans le district des Trois-Rivières.

Hémophilie :

Assistance aux hémophiles de la province sous forme de plasma, ainsi que la littérature.

Au cours de l'an dernier la Marche des Mères eut 45 cas dont les dépenses se sont chiffrées à \$6,755.14 et nous avons octroyé \$1,000 à la Clinique de réhabilitation. Cette année la clinique nous demande un octroi de \$2,500 parce qu'elle s'agrandit et de plus nous allons vers un territoire toujours plus grand c'est-à-dire 70 paroisses ce qui demandera certainement plus d'argent pour pouvoir subvenir à soulager les nombreux cas encore inconnus.

La responsable locale de la Marche des Mères est Mme Yvon Picotte, présidente de l'A.F.E.A.S.

Les Domrémiens à l'oeuvre

LOUISEVILLE (Y.P.) — La réunion domrémiennne de la semaine dernière a délimité les tâches bien précises des membres de l'exécutif. Il y aura donc une meilleure coordination en ce qui concerne les activités. Nous avons le bonheur de posséder deux travailleurs sociaux dans nos rangs. Il s'agit de MM. Ernest Hamelin et Jean Fugère. Le comité de réhabilitation aura comme dirigeants MM. Réal Bourassa et René Bareil. Au niveau de la finance, MM. Camille Beauregard et Marcellin-O. Lessard en seront les titulaires. M. Amable Baril s'occupera des loisirs, tandis que Mme Camille Beauregard dirigera le comité des épouses.

Cette année, le comité des forums essaiera d'organiser des activités en ce domaine à toutes les semaines au local habituel. Il est de plus prévu dans le programme des réunions mensuelles dans les paroisses du comté. On demande à la population de bien suivre le journal local afin de prendre connaissance des activités en cours.

LE SCOUT ET LA NATURE

LOUISEVILLE (Y.P.) — La semaine scout est déjà chose du passé, mais elle a été célébrée avec un vif éclat dans notre ville. La troupe scout St-Antoine de Louiseville avait organisé jeudi soir dernier, une rencontre des plus divertissantes et des plus instructives. Des démonstrations d'habileté furent données par les louveteaux, les scouts, les routiers et enfin les guides de notre paroisse.

Le tout débuta par le mot de bienvenue de M. Guy Lupien de Louiseville qui s'occupe activement de ce mouvement. La présidente des guides, Mme Normand Bas-trash, ainsi que l'aumônier, M. l'abbé André Martel, rehaussaient de leurs présences cette soirée magnifique. Au cours de la soirée, on présenta, des diapositives concernant la vie scout. Il nous a été possible de voir les membres de ce mouvement dans le vif de l'action. De belles réalisations nous furent présentées. Plusieurs personnes assistaient à la démonstration. Nous sommes donc heureux de constater que le mouvement scout est tun des seuls qui s'occupent activement de notre jeunesse. Nous en profitons pour leur souhaiter longue vie, leur dévouement est des plus appréciés.

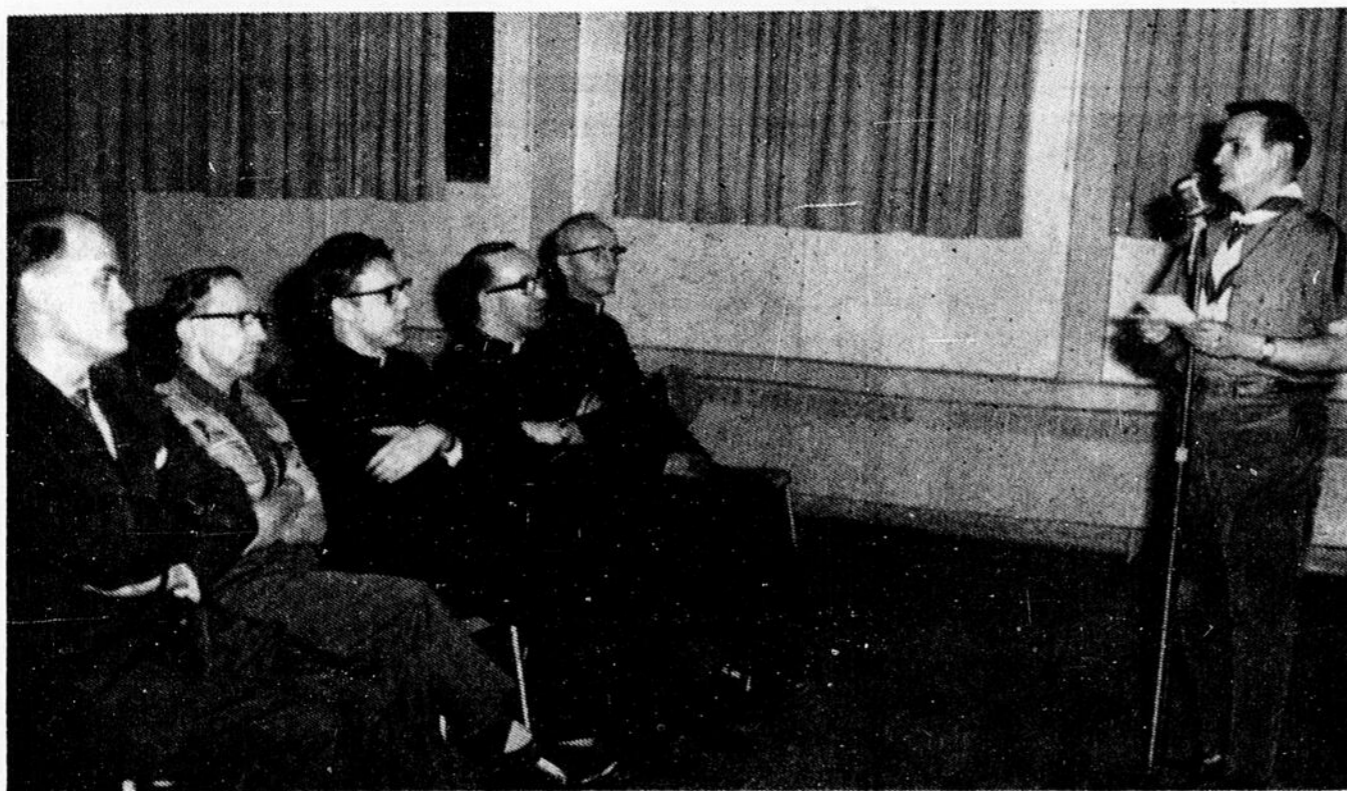

C'était la semaine des scouts la semaine dernière. Plusieurs personnalités de l'extérieur y ont pris part malgré une température maussade. Nous voyons ci-dessus Claude Beaulieu, animateur de la soirée, Guy Lupien, président du conseil de régie, Jérôme Jacob, commissaire adjoint, abbé

Jean Hamel, aum.-diocésain, abbé André Martel, aumônier local, Père Turgeon, vicaire. Les attractions étaient variées car l'on présentait les louveteaux, scouts, routiers et guides dans des scènes comme il s'en passe dans leurs campements.

(Photo Paul Deschesnes)

L'écho de Louiseville

ET DU COMTE DE MASKINONGÉ

153 RUE SAINT-LAURENT — LOUISEVILLE — TÉLÉPHONE: 228-4320

Le Ministère des Postes, à Ottawa, a autorisé l'affranchissement en numéraire et l'envoi comme objet de deuxième classe de la présente publication.



Édité et imprimé par

W.-H. GAGNÉ & FILS LTÉE

SAINT-JUSTIN Cité Maskinongé TÉLÉPHONE: 227-2212
FONDÉ EN 1921, HEBDOMADAIRE PUBLIÉ À LOUISEVILLE ET ENTIÈREMENT

DIRECTEUR: ERNEST GAGNÉ
RÉDACTEUR EN-CHEF: CLAUDE GAGNÉ
ASSISTANT: JEAN-PIERRE GAGNÉ
SPORTS: ANDRÉ LAUZON

DÉVOUÉ AUX INTÉRÊTS DE LA RÉGION
PUBLICITAIRE: LÉOPOLD COMTOIS



LE PRIX DE L'ABONNEMENT
POUR UNE ANNÉE EST:
CANADA \$3.50
ÉTATS-UNIS \$6.00

Editorial

CONCILE VATICAN III?

Le 7 mars prochain marquera le 2^e anniversaire du Renouveau Liturgique dans lequel devait nous lancer la Constitution Conciliaire "De Sacra Liturgia". Un renouveau formidable, nous annonçait-on; et auquel on nous a demandé durant des mois de préparer nos esprits et nos cœurs.

Mais qu'est-ce qu'on a fait pour nous y préparer? — Pas grand-chose! D'ailleurs, qu'y avait-il à faire pour nous préparer à rien, ou à presque rien?

Où est-il ce Renouveau Liturgique qui devait nous rendre la religion intéressante? Ce Renouveau qui devait nous empêcher de continuer nos rêves pendant la messe du dimanche? Ce Renouveau qui devait nous amener à participer activement à la cérémonie du prêtre?

Où est-elle cette messe qui devrait être la fête de la semaine? la grande réunion de la famille paroissiale? Qui pourrait nous dire pourquoi on abandonne de plus en plus la messe du dimanche? (Il est vrai que le Renouveau Liturgique ne s'applique pas seulement à la messe; mais pour le peuple paroissial, c'est tout de même la messe qui est la principale manifestation extérieure du culte.) Répétons-le: pourquoi la messe est-elle si chloroformante? sans intérêt?

Il y a eu, en chaire, deux ans passés, quelques beaux exposés sur le Français dans les offices, sur l'intelligence du mot "Amen", sur le tutoiement de Dieu... puis on a continué à s'ennuyer à la messe, à somnoler, à jacasser avec sa voisine, à blaguer avec un copain, à se battre pour les derniers bancs de l'église, à arriver en retard, à quitter avant la fin.

Il y a eu aussi quelques essais loyaux de chant communautaire. Ça allait bien. Même, ça promettait, jusqu'au jour où, de la chorale, dans ses hauteurs du deuxième jubé, cascadèrent sur la communauté chrétienne les exécutions caillouteuses des mélodies latines. C'était un ordre à la foule de faire silence. Et après, ce fut comme avant: dans la nef, on écoutait, béat, l'héroïque marche d'une chorale, sans exercice, vers la finale de pièces musicales proprement massacrées. Pour marquer la mitan de ce travail de mu-

sique (mas) sacrée-liturgique, on profite du sermon du curé pour aller sous le clocher du temple fumer et conter sa semaine.

On sait aussi que Louiseville fut témoin, cela date des années pré-concile, de la formation d'un comité paroissial de liturgie. C'est ce dernier qui a mis sur pied le service des lecteurs et des commentateurs. Ils ont fait leur possible, ces messieurs bénévoles, qui ont offert leurs services, même si certains d'entre eux lisaient moins bien qu'un élève de 4^e ou 5^e année, et se permettaient des fautes qui dénotaient un manque de préparation. Mais sans doute étaient-ils là parce que des types plus compétents qu'eux ne se sentaient pas le dévouement nécessaire pour offrir leurs services.

Il ne faudrait pas passer sous silence la fabrication et l'installation de l'autel face au peuple; un vrai beau travail d'ébénisterie ce nouveau meuble de notre église!

Que conclure de tout ça? — Que notre seule réunion communautaire, notre messe dominicale est rudement plate.

Bien sûr, on doit un franc bravo aux efforts sincères qui ont été risqués. Et sans exiger la perfection, mais en la poursuivant, ne pourrait-on pas souhaiter que la simple et belle liturgie eucharistique que nous présente la télé à l'émission "Le Jour du Seigneur", chaque dimanche, à 11h.30, aux postes 2, 7, 9, 11 et 13; oui, ne pourrait-on pas souhaiter que cette simple et belle messe communautaire devienne possible chez nous? Sans doute que cela nécessiterait un co-travail de nos prêtres, du comité de liturgie et de la chorale, mais ça en vaudrait le coût.

Voyez-vous déjà notre messe dominicale secouer sa torpeur et devenir prière communautaire, chant familial, repas fraternel, vraie réunion de nous tous, enfants du Père, pour le prier, le louer, l'aimer, nous aimer?

En attendant, faudrait-il souhaiter un autre concile, Vatican III celui-là, qui aurait pour but l'application de Vatican II?

G. Thomas



Des projets intéressants

Laissez filer votre imagination

Si vous, lecteurs de cette chronique, songez à organiser une manifestation particulière à l'occasion du Centenaire, une entreprise dont les fruits ou les souvenirs demeureront, mais n'arrivez pas à découvrir une inspiration enlevante, vous aimerez peut-être connaître ce que d'autres font un peu partout au Canada. Il y a beaucoup de projets ordinaires mais d'autres ne manquent pas d'originalité. Faire une suggestion qui stimule l'enthousiasme dans votre milieu particulier, voilà bien l'essentiel.

Voici quelques initiatives de collectivités et de particuliers.

La patrouille de sécurité des écoles de Calgary vient de lancer un concours de composition d'une chanson que les élèves de la ville chanteront durant l'année. Le concours se fait aux trois niveaux: élémentaire, secondaire et adulte. Les chansons primées seront offertes aux réseaux de radio et de télévision.

A Vegreville, en Alberta, environ 50 milles à l'est d'Edmonton, les citoyens sont atteints d'une fièvre nouvelle: organiser au cours de l'année la réunion de tous les anciens habitants qui ont quitté la ville. Le groupe comprendra des juges, un maire, un médecin et plusieurs autres personnalités qui disent fiers d'être nés à Vegreville.

On est bien décidé à en faire la "réunion du siècle!"

Un club formé de plusieurs groupes ethniques de Port-Arthur et Fort-William aménagera cet été un jardin symbolisant la fraternité internationale. Chacun de ces groupes cultivera son "lot" particulier. Le conseil des parcs de la ville se chargera éventuellement de l'entretien de ce jardin.

Les initiatives individuelles ne sont pas rares. Elles reflètent des intérêts et des talents variés. Eammon Martin, Irlandais de naissance et maintenant citoyen de Toronto, fera durant l'année une collection de chansons de folklore des provinces de l'Atlantique. Concepteur de musées et d'expositions par profession, Martin occupe ses loisirs à faire du journalisme à la pige et à composer des chansons. Il se passionne de folklore. Sa collection sera sera publiée chez un éditeur de disques de Toronto.

Gladys-A. Bunn, de Charleswood au Manitoba, qui est professeur de piano depuis plus de 40 ans, a l'intention de rassembler le plus grand nombre possible de ses anciens élèves et de donner un récital. Ses élèves d'aujourd'hui sont les descendants de ses premières classes qui ont compris d'excellents musiciens. Ces derniers ont consenti à prendre part au récital.

Enchères Lesage Enr.

ST-LEON

A la demande générale et afin de donner plus de satisfaction aux clients, nous ferons à l'avenir DEUX encans par semaine, à partir du 23 FEVRIER 1967.

MARDI SOIR à 9.00 hres
JEUDI après-midi à 2.30 hres

BIEN A VOUS

Tél. 228-2235 — JEAN-PAUL LESAGE, prop.



Lors du dernier souper Richelieu, le conférencier invité était le Dr Guy Béland qui est attaché à l'Oeuvre Domremy de Pointe du Lac. De gauche à droite: Dr Yvon Morinville qui présenta le conféren-

cier, Léonce Tremple, président, Dr Guy Béland, conférencier, Geo.-Aimé Giguère qui remercia le conférencier.

(Photo Paul Deschesnes)



FUTURS MARIÉS

Ne prenez pas le premier venu pour vos photos.

Consultez un photographe qui a donné satisfaction à plus de 700 couples de mariés.

Faites votre réservation dès maintenant chez

LAPOINTE PHOTO ENRG.

DEPUIS 11 ANS A VOTRE SERVICE

Spécialité: Photos de mariage en couleurs

ATTENTION

Ouvert tous les soirs jusqu'à 9.30 hres
Dimanche de: 10.00 hres A.M. à 9.00 hres P.M.

256 St-Laurent — Tél. 228-4111 — Louiseville

L'écho de Louiseville

ET DU COMTE DE MASKINONGÉ

MOINS DE \$1. PAR MOIS D'AUGMENTATION POUR 60% des ABONNÉS DOMESTIQUES

Je me renseigne

VAT-ON EN FINIR ?

Au moment où ces lignes sont écrites, les directives du gouvernement concernant les conditions d'entrée en classe des enseignants n'étaient pas encore signées. Nous savons tous que ce mémoire fut préparé par le ministère de l'Éducation, la Fédération des Commissions scolaires et la Corporation des Instituteurs, donc les trois parties impliquées dans le conflit. Bien entendu, ce mémoire d'entente n'est qu'une directive et non pas une loi: les Commissions scolaires ne sont pas obligées d'y obéir, même si leur Fédération l'a approuvé. Les directives du 14 octobre n'étaient pas une loi, et pourtant toutes les Commissions scolaires en négociations y ont obéi aveuglément, jetant, enseignants et étudiants dans la rue; ce qui comptait à ce moment, c'était la supériorité que leur donnait ces directives sur les enseignants et qui leur permettait de refuser la libre négociation. Que fait-on du mémoire d'entente maintenant qu'il donne aux enseignants une partie de ce qu'ils ont perdu, en argent et en prestige? On le refuse tout simplement en exigeant des conditions qui ne peuvent être réglées que par des personnes qui connaissent la pédagogie. Que connaissent les commissaires d'écoles dans la préparation d'un program-

me de récupération? D'ailleurs, le mémoire le dit clairement, la récupération sera préparée par la direction-des études, les directeurs d'écoles et les enseignants. Lorsque l'on entend des commissaires, pour sauver quelques piastres, déclarer que les enfants n'ont pas besoin de cours supplémentaires, on reste soucieux devant leur préparation pédagogique. Actuellement il semble que nous assistons, devant la façon d'agir de certaines Commissions scolaires, à un surcroît d'énergie, signe avant-coureur d'une mort prochaine, chose parfois souhaitable devant l'incapacité de certains représentants du peuple payeur de taxes. Pour d'autres Commissions scolaires, ce sera peut-être un débâcle du gouvernement, car elles ont toujours su agir de façon à éviter les conflits par une administration adéquate, qui ne visait pas seulement à diminuer le prestige de leurs enseignants aux yeux du public comme on l'a fait dans la région en publiant la liste du personnel enseignant avec salaires et qualifications, même si les enseignants n'étaient pas en négociations. Cette façon d'agir sera condamnable, car l'argent des contribuables ne sert pas seulement à payer les enseignants mais bien toutes les dépenses d'une Commission scolaire, même le cabinet à boisson de certaine Régionale, et veiller croire qu'il est bien garni, du moins ceux que nous avons eu l'occasion de voir sans boire.

Dans la province de Québec, le revenu personnel per capita est passé de \$789 en 1949 à \$1,754 en 1965, soit une valeur indiciaire de 222.3 par rapport à l'indice 100 en 1949. Par contre, le coût de la vie, qui représente l'augmentation des dépenses du Québécois, atteint en 1965 l'indice 138.7 comparativement à 100 en 1949. L'écart entre l'évolution du revenu et du coût de la vie laisse d'année en année un excédent de revenu permettant un amélioration du niveau de vie.

Si le coût de la vie augmente, moins du reste que le revenu personnel, le coût de l'électricité est pratiquement toujours resté le même et constitue encore ce qui est et restera le moins cher relativement aux services qu'elle rend. La hausse des tarifs — ceux-ci comptant parmi les plus bas au monde — changera très peu au privilège dont profitent encore les Québécois comparativement à l'ensemble du Canada et des États-Unis.

Là où le Montréalais payait \$8.12, son compte sera de \$9.70; quand sa facture n'était que de \$2.02, elle ne sera encore que de \$2.80. Pour le chauffage, en période d'hiver, au lieu de payer, par exemple, \$14.72, il en coûtera \$16.50.

Le Québécois en général sera peu touché par les nouveaux tarifs qu'il aura à payer pour ce produit

d'usage essentiel courant qu'est l'électricité. Par rapport à son revenu disponible, l'électricité ne représente guère que 1.1%. La hausse des tarifs ne constitue donc pas une charge importante dans le budget de l'abonné.

LE QUÉBEC JOUIT TOUJOURS D'UNE POSITION PRIVILÉGIÉE

On ne peut parler de l'évolution des tarifs d'électricité au Québec, comme on le fait pour tous les produits de consommation, car l'électricité est le seul article d'usage essentiel courant dont le coût moyen a continuellement baissé depuis 1949. On ne peut guère non plus parler du prix élevé de l'électricité, puisqu'elle est et restera malgré tout ce qui coûte le moins cher relativement aux services qu'elle rend. Du reste, si l'on considère la dépense en énergie électrique d'un abonné, l'on remarque qu'elle ne représente

qu'environ 1.1% par rapport à son revenu disponible.

On a répété souvent que les taux d'électricité au Québec comptaient parmi les plus bas au monde. Si l'on s'en tient à l'Amérique du Nord (ailleurs l'électricité est généralement très dispendieuse), l'on verra que le Québec jouit toujours d'une position privilégiée.

Quand l'abonné à Montréal ou à Québec payera \$9.25 par mois au nouveau tarif pour 750 kilowattheures, on en paie \$15.65 dans l'Île-du-Prince-Édouard, \$10.50 en Colombie-Britannique, \$9.78 à Toronto et \$16.40 à Fredericton. Même pour les 100 premiers kilowattheures, nos tarifs se comparent avantageusement. Pour 100 kilowattheures, l'abonné paiera à Montréal et à Québec \$2.80, au Nouveau-Brunswick la même quantité d'électricité coûte \$4.80, en Saskatchewan \$3.75 et au Manitoba \$3.33.

Mais toute comparaison paraît presque superflue lorsque nous regardons du côté des États-Unis. Nous paierons \$9.25 pour 750 kilowattheures, mais il en coûte \$18.68 à Boston pour la même quantité d'électricité, \$20.32 à New York, \$13.61 à Chicago, \$17.33 à Newport et \$12.60 à San Francisco. En d'autres termes, l'électricité coûte en moyenne plus du double aux États-Unis de ce que nous payons au Québec. Dans le reste du Canada, on paie presque partout de 20% à 60% de plus que chez nous.

Souhaitons que d'ici quelques temps, les Commissions scolaires redoreront leur blason en redonnant à leurs enseignants, leur prestige, par les mêmes moyens employés pour les dégradés.

L'ÉCLAIREUR

Dr J.-André Lacroix
CHIROPATICIEN
Bureau :
Lundi - Mardi - Jeudi - Vendredi
244, rue St-Laurent — Tél. 228-5221
Louiseville

Programme du Carnaval Sportif '67

ORGANISE PAR LA DIRECTION DU CENTRE RECREATIF DE LOUISEVILLE

PRINCESSES DU CARNAVAL 1967



Denise Croisetière



Diane Dupuis

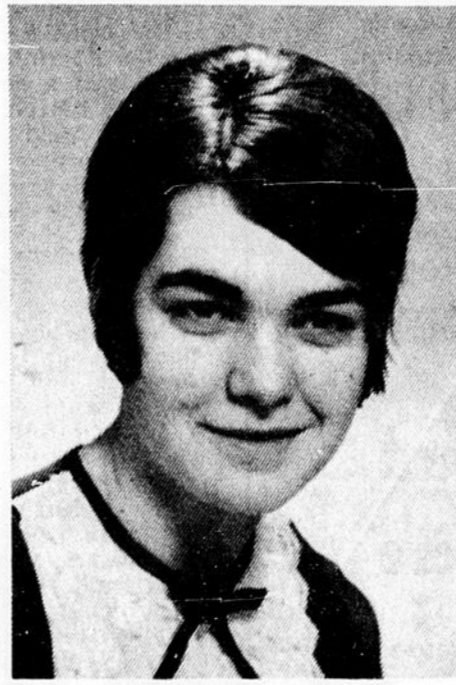

Ginette Lessard

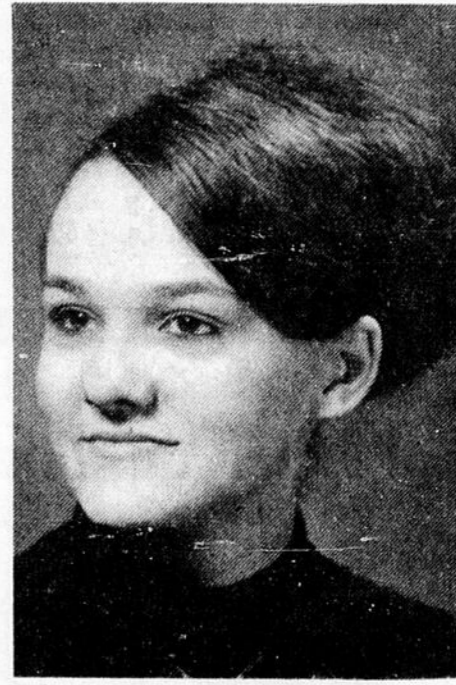

Carole Marion

JEUDI, 2 MARS:

7.00 hres P.M.

Tournoi de billard. Classe A et B.

7.00 hres P.M.

Joute de ballon-balai à la patinoire de l'O.T.J.
Le Bureau de l'A.T.C. vs La Jeune Chambre

8.30 hres P.M.

Joute de hockey : Les Eperviers vs Les Etoiles du Centre.

VENDREDI, 3 MARS:

6.30 hres P.M.

Tournoi masculin de tennis sur table pour le championnat de Louiseville.

SAMEDI, 4 MARS:

9.30 hres A.M.

Tournoi féminin de tennis sur table pour le Championnat de la Mauricie.

9.30 hres A.M.

Quilles pour enfants de 11 à 14 ans.

SAMEDI, 4 MARS:

8.00 hres P.M.

COURONNEMENT DE LA REINE DU CARNAVAL SPORTIF 1967
suivi d'une danse avec un ensemble musical fantastique :
"LES PENITENTS" de Granby

11.00 hres P.M.

Tirage des billets chanceux.

Le Carnet Social

PARTIE DE CARTES

N'oubliez pas, c'est ce soir qu'aura lieu la grande partie de cartes au profit des guides catholiques. Donc, à 8 h. p.m. à l'École Jean XXIII.

LA BRIGADE AMBULANCIERE

La brigade ambulancière St-Jean recrute des nouveaux membres et offre un cours de secourisme. Des hommes, des femmes, des jeunes garçons et jeunes filles invités à se joindre au mouvement. Voilà un moyen d'acquérir des connaissances et porter secours à autrui. On vous attend.

MARIAGE A MONTREAL DULUDE - BENNETT

Samedi le 25 février, en l'église Notre-Dame des Neiges, avait lieu le mariage de Louise Dulude, fille de M. et Mme David Dulude de notre ville, à David Bennett de Toronto. Les nouveaux époux habiteront Montréal.

Nos meilleurs vœux !

RETRAITE FERMEE

Une retraite pour dames sera prêchée au Couvent de Marie-Réparatrice du 13 au 15 mars par le R. Père Roger Grisé, s.j. Pour toutes inscriptions ou informations s'adresser à Mme Maurice Guinard Tél. 228-5341 ou à Mme Fernand Globensky tél. 228-4895. A moins d'avis contraire, l'ouverture d'une retraite a lieu le soir du 1er jour, entre 7 h. et 7 h. 30. La clôture, le soir du dernier jour, vers 4.30 hrs. Plusieurs dames assisteront à cette retraite.

DEPLACEMENTS

M. et Mme Martial Béland de notre ville en voyage en Californie. Ils assisteront au mariage de leur fille Jacqueline, g.m.g. qui convolera avec le docteur Tom

Kendig, éminent radiologiste de Los Angeles.

Mlle Yvonne Bazinet, prés. de l'Association des Femmes Libérales du comté de Maskinongé assistait en fin de semaine dernière à une réunion de la F.F.L.Q. qui se tenait à Trois-Rivières.

M. Réal Lambert vient de nous quitter pour un séjour d'un mois à Timmins, Ont.

PREMIER VENDREDI DU MOIS

Demain, premier vendredi du mois. Le Très Saint Sacrement sera exposé toute la journée. Messe à 4 h. et 8 h. p.m.

CONFESSION

Jeudi après-midi, jeudi soir et vendredi avant la messe de 8 h. p.m.

NAISSANCE

Le 13 février, à M. et Mme Claude Bérubé (Louise Guénette) est né un fils baptisé le 26 février sous les prénoms de Joseph, Paul, David. Parrain et marraine : M. et Mme Paul Bérubé de Montréal, oncle et tante de l'enfant.

Félicitations!

ORDO DES MESSSES

Lundi le 6 mars
7.00 Honoré Frigon - Lili Frigon
7.30 Parents défunts - Famille Mme Armand Julien — 8.00 Philippe Boisvert et membres de la famille - Mme Raoul Blais — 4.00 Abbé Alphonse Caron - Tiers-Ordre Fraternité St-Louis.

Mardi le 7 mars
7.00 Omer Rinfret - Mlle Aline Rinfret — 7.30 St-Antoine - M. et Mme Paul-Emile Sicard — 8.00 Joseph Mélançon - M. et Mme Roger Boucher — 4.00 Laurence Varin - M. et Mme Fernand Duval.

Mercredi le 8 mars
7.00 Dame Roland Héroux - Tiers-Ordre — 7.30 Dame Joseph Paillé - Son époux — 8.00 Dame Freddy Paquin - Son époux — 4.00 Dame Antoine De la Plante - Albert Clément.

Jeudi le 9 mars
7.00 Alcide Legault - Son épouse — 7.30 M. et Mme Arthur Bazinet - Yvonne Bazinet — 8.00 Paul Bertrand - Employés Allied Chemical. — 4.00 Dame Victor Diamond - M. et Mme Prosper Massicotte.

Vendredi le 10 mars
7.00 Feu Mme Achille Goudreau - M. et Mme Fernand Grégoire — 7.30 M. et Mme Joseph Charest - Marie Charest — 8.00 Adélaré Sicard - M. et Mme Paul-Emile Sicard — 4.00 Freddy Gélinas - M. et Mme André Gélinas.

Samedi le 11 mars
7.00 En l'honneur de la Sainte Vierge - Dame Florido Gélinas. — 7.30 Parents défunts - M. et Mme Benoit Chartier. — 8.00 Léopold Quessy - M. et Mme Julien Quessy. — 10.00 Mariage Michel Gareau et Denise Lambert. — 4.00 Parents défunts - M. et Mme Joseph Pichette.

Parc de stationnement

L'inventaire des parcs de stationnement mis à la disposition des visiteurs de l'Expo indique actuellement qu'il y aura de l'espace pour loger 40,500 voitures en même temps.

Cet inventaire n'inclut pas les garages souterrains ou aériens des hôtels ou des maisons d'affaires, ni les nombreux parcs de 300 ou 400 voitures situés dans le centre-ville de la Métropole. Les parcs qui intéressent présentement le comité de circulation de l'Expo sont tous situés en bordure des auto-roues menant au site de l'Expo et peuvent recevoir plus de 1,500 voitures.

Voici la liste de ces parcs :

Localisation	Nombre de places
Victoria	11,300
Jacques-Cartier	8,700
Boul. Métropolitain	3,800
Autoroute 20 — Pont Jacques-Cartier	4,000
Ile Charron	6,000
C.N.R. — Côte Vertue	3,000
Camp Alouette	1,700
Saint-Hubert	2,000

Tous ces parcs chargeront à leurs clients un tarif raisonnable qui sera obligatoirement affiché et mettront à leur disposition un service d'autobus menant directement, soit à une des portes d'entrée de l'Expo, soit à une bouche de métro. La plupart du temps le prix du transport par autobus sera compris dans le prix chargé pour le stationnement.

Les citoyens du Québec auront grandement avantage à se loger au premier parc de stationnement qu'ils rencontreront et qui sera identifié par la signalisation routière du ministère de la Voirie. Par exemple, le citoyen de Rivière-du-Loup qui approche de l'Expo vers 11 heures de l'avant-midi trouvera son compte s'il stationne sa voiture sur l'Ile Charron d'où un service d'autobus le conduira à la station de métro de Longueuil. Il s'évitera, en tentant d'approcher le plus près possible de l'Ile Sainte-Hélène, de perdre du temps en allant d'un parc à l'autre pour finalement être obligé de retourner à l'entrée du pont-tunnel Louis-Hippolyte Lafontaine. D'ailleurs, la signalisation variable lui indiquera s'il doit garer sa voiture immédiatement, car à mesure que les parcs se remplissent, les signaux mobiles orienteront l'automobiliste ailleurs.

Il est bon de signaler que plusieurs parcs sont opérés par la Compagnie de l'Exposition universelle. D'autres ont été mis sur pied par des municipalités, la ville de Montréal ou l'entreprise privée. Dans ce dernier cas, la plupart ont accepté d'opérer dans des conditions à peu près semblables et selon les mêmes tarifs que ceux imposés par l'Expo. C'est pourquoi d'ailleurs ces parcs seront identifiés par la signalisation du ministère de la Voirie, étant ainsi intégrés dans le grand réseau d'aires de stationnement de l'Expo.

Le Conseil est honoré

LOUISEVILLE (Y.P.) — Dans sa seconde résolution, la Jeune Chambre de Louiseville a saisi l'occasion qui lui était offerte, pour offrir à M. le maire Avellin Dalcourt, Messieurs les échevins ainsi qu'aux officiers supérieurs, des remerciements sincères et des félicitations pour le travail gigantesque déployé pour la promotion industrielle à Louiseville.

La résolution stipulait qu'il s'agissait d'un travail d'équipe formidable qui a déjà commencé à porter de nombreux fruits dans notre économie locale et régionale. Les réalisations actuelles et futures méritent certainement la reconnaissance, l'appui et l'encouragement de la population toute entière.

Son Honneur le maire a remercié, au nom du Conseil municipal,

Dans la Jeune Chambre de Louiseville pour sa collaboration toujours efficace en ce qui concerne la chose municipale. Il a souligné que le Conseil de Louiseville avait besoin des gens bien pensants comme il en existe dans cette association. Les gens du conseil sont heureux et ils aimeraient posséder plusieurs associations comme la Jeune Chambre, qui vraiment ne manque pas d'aplomb et de dynamisme.

ST-ALEXIS-DES-MONTS

VA ET VIENT

M. et Mme Lucien Vallières et M. et Mme William Savard de Shawinigan, sont partis pour 15 jours en Floride. Nous leur souhaitons un beau voyage.

NOUVELLE BOUCHERIE

SPECIALITES : Coupe de la viande pour congélateurs.

BOEUF DE L'OUEST VENDU (au détail) AU PRIX DU GROS. Livraison gratuite.

OUVERT tous les jours de 8 h. à 9 h. p.m.

Vendredi fermé toute la journée.

Salaison Carbonneau Enrg.

(Voisin du Motel La Bonne Etoile)

201 STE-ANNE — TEL. 296-3798 — YAMACHICHE

PROTÉGEZ VOTRE TÉLÉVISEUR

Confiez-en la RÉPARATION à un ÉLECTRONICIEN-SPÉCIALISÉ

VOYEZ LA TV EN COULEURS A SON MEILLEUR PAR

NORMAND T. V.

REPARATION RAPIDE, GARANTIE SANS CONDITION

TELEVISIONS, RADIOS, STEREO ET TRANSISTORS

10 ANS D'EXPERIENCE

double garantie : NORMAND TV Enrg. et la Corporation des Electroniciens du Québec

APPELEZ EN TOUTE CONFIANCE

— 228-4400 —



J. C. NORMAND, prop. 183 BLVD EST — LOUISEVILLE

À l'Hôtel Picardie

Vendredi - Samedi - Dimanche

"LES ÉLITES"

★ MICHEL NORMAND, M.C.

★ JOHANE MAXWEL

dynamique chanteuse

★ RICKY DIAMOND

Acte de nouveautés



VENDREDI SOIR : "LE PICARDIE VOYAGE" animé par Michel Normand. GROS LOT DE \$25.00 et PRIX PICARDIE de \$10.00

NOTRE salle à manger "A LA CATALOGNE" est maintenant ouverte. Spécialité : Charcoal Steak.

RESERVEZ DES MAINTENANT POUR VOS RECEPTIONS DE MARIAGES, BANQUETS, ETC.

OUVERTURE bientôt de notre taverne "LA BUVETTE"

A partir du 9 mars,

Du nouveau au SALON DENIS

Maintenant deux barbiers pour vous servir et présenter des coupes de tout genre, pour hommes et enfants. Traitements du cuir chevelu et massages faciaux.

Spécialités: COUPE AU RASOIR et MISE EN PLIS

PROPRIÉTAIRES } DENIS DUPUIS et DENIS ARSENAULT, autefois du salon du Centre d'Achat de Trois-Rivières Ouest.

297, RUE ST-LAURENT LOUISEVILLE

À l'Hôtel du Boulevard

Soirée Gaston Lafrenière

VENDREDI LE 3 MARS

Gaston, créateur de la roulette chanceuse sera l'animateur de la roulette.

Si le gros lot est gagné, le Salon Odette de Batiscan offrira une perruque de \$150.00

VENDREDI SOIR

SURPRISES A GO-GO

A LA ROULETTE CHANCEUSE \$85.00

Commanditée par Hervé Lafontaine Ltée et Lapointe Photo Enrg. Alide Lessard, animateur

VENDREDI — SAMEDI GASTON LAFRENIERE, M.C. ACTES DE NOUVEAUTES

"DÉCOUVERTES '67"

chanteurs, instrumentistes, imitateurs, inscrivez-vous à "Découvertes '67" tous les dimanches à 5 hres p.m.

Dimanche après-midi : La Dame de Coeur : \$60.00

ST-BARTHÉLEMY EN ACTIVITÉ

Comité des loisirs

Nous désirons remercier la population de St-Barthélemy et des paroisses environnantes qui ont participé à nos diverses activités lors de notre Carnaval 1967.

Vendredi soir, nous avons débuté avec un Bingo Surprise, beaucoup de succès, ensuite nous avons procédé à l'élection de la Reine dont le sort désigna Mlle Louise Gervais, Reine du Carnaval 1967 en remplaçant Mlle Jocelyne Sylvestre qui a dû laisser les honneurs. Nous en profitons pour la remercier de tout son dévouement pendant son règne précédent.

Une assistance nombreuse envahissait l'Ecole d'Agriculture lors du Couronnement de Louise le samedi soir.

Nous désirons remercier les équipes de hockey et Ballon-Balai (filles et hommes) qui ont fait un énorme travail pour rehausser notre Carnaval 67. Nous nous excusons de manquer de détails auprès de ces activités.

Dimanche après-midi, nous tenons à souligner la magnifique parade de chars allégoriques qui a défilé dans les rues du village accompagnée des dignitaires de la paroisse et des magnifiques majorettes de St-Paulin qui ont su si bien rehausser la parade pour justifier l'esprit de dévouement des gens bénévoles qui ont contribué à la réussite des chars allégoriques nous avons offert trois magnifiques prix : Le premier se vit octroyé la somme de \$25.00 "Le Bon Pain de Chez Nous" organisé par les Loisirs de St-Viateur.

Le deuxième : la somme de \$15.00 "Progressions, Allons de l'avant" organisé par M. Paul-Emile Trudel.

Le troisième la somme de \$10.00 "Reine des Confections" organisé par M. Gerain Caumartin.

En guise de remerciements nous avons remis un montant de \$5.00 à chaque organisateur des autres chars. Cordial Merci à tous de leur collaboration. Une foule record envahissait la

Montée St-Laurent lors de la présentation de la course d'auto-neige à un tel point que la circulation en fut presque totalement paralysée. Un gros merci à la protection civile qui a su si bien se débrouiller lors de ces manifestations.

De magnifiques trophées ont été distribués aux gagnants de ces courses.

Nous remercions M. Germain Caumartin pour les deux robes offertes en prix de présence. MM. Urbain Massé et André Buteau ont collaboré avec un don de \$5.00 chacun.

Nous remercions Sarrazin Télévision et le Garage Jean-Paul Doyon qui ont commandité les programmes-souvenirs.

Le numéro chanceux pour un prix de \$10.00 a été gagné par M. Lucien Sylvestre, cordonnier. Nous désirons remercier les Rév. Pères Thériault et Farley pour nous avoir permis l'accès à la salle de l'Ecole d'Agriculture pour le samedi soir et dimanche soir. Aussi merci à la Commission Scolaire pour le vendredi soir et pour nos soirées de danse durant l'année.

Cordial merci à tous ceux qui de près ou de loin ont collaboré à la réussite de ce Carnaval inoubliable. Que sa gracieuse Majesté Louise le Reine des Sports pour l'année 1967 jouisse d'un règne prospère.

Nous tenons à vous donner une liste de ceux qui ont été sollicités pour aider à commanditer ce Carnaval :

Restaurant Au Toit Bleu (Gilles Ross, propriétaire), Plante Esso Service, Auclair Auto électrique, Hôtel Montmartre, Fernand Cournoyer, Meunerie Shur-Gain, Meunerie Coopérative, Garage J.-P. Doyon, Carrière St-Barthélemy Ltée, René St-Yves (Marchand Général), Mme Paul St-Yves, Gilles Lebeau (épicerie), Marché Sylvestre, Jacques Mercure, Gilles Bernèche, Meubles Massé Enrg. Restaurant Marie-Paule Perreault, Restaurant Paul-Emile Trudel, Mme Rose Béliste (Epicerie), Armand Fafard (Ent. général) Dr Martial Gélinas, Caisse Populaire St-Barthélemy, Marc et Bertrand Clément, Clément Transport Enrg., Dr Pierre Chauveau, Notaire Bertrand Gervais, René St-Louis, Gérard Beauceage

TÉLS: 756-6541

756-4188

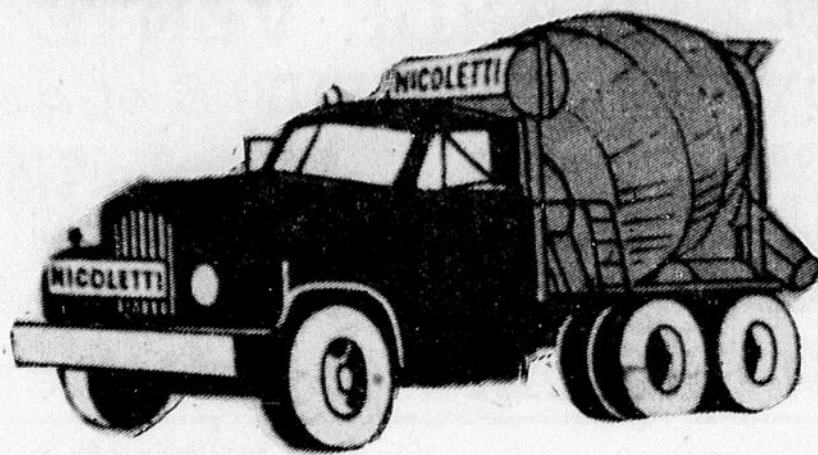

JOS. NICOLETTI & FILS LTÉE

BÉTON PRÉPARÉ

C. P. 395

JOLIETTE

boucher, Banque Provinciale (St-Barthélemy) Germain Caumartin, Mme Bertrand Bellemare (Epicerie) Boulangerie Lafortune Berthier, Germain Bérard (Epicerie) Marcel Lincourt (Barbier), Sarrazin Télévision, Rochette Auto-électrique, Georges Doucet (épicerie), Victorin Savoie (veuteur Patz.) Paul Fafard entrepreneur, Salon Ali-Jane, Restaurant J. B. Valois, Aristide Sylvestre Furniture, Restaurant Romuald Farley, Garage Cossette, Ernest Dupuis Barbier, Salon Fernande, Lucien Sylvestre Cordonnier.

Mme Jean-Noël Ladouceur, secrétaire
M. Jean-Paul Doyon, président.

Du nouveau à notre église

Un magnifique autel excitait notre curiosité dimanche dernier à la messe. Félicitations à qui de droit pour le bon goût, car il fait un point d'orgueil à notre église.

Félicitations

La commission scolaire de St-Barthélemy a pris connaissance du rapport conjoint de M. l'Inspecteur d'école et de

la Rév. Soeur Directrice au sujet du personnel enseignant de cette paroisse.

Ce rapport est tout à leur honneur et nous joignons nos félicitations à celle de ces deux autorités.

Isidore Valois, président

Cours d'agriculture

Il se donne des cours d'agriculture

auxquels les agriculteurs sont invités à y assister à l'Ecole d'Agriculture.

Vendredi le 3 mars : le cours portera sur l'érosion. — Mardi le 7 mars : les façons culturales. — Mercredi le 8 mars : Ma terre parmi les autres. — Vendredi le 10 mars : Les frontières de

(suite à la page 16)

Soyez en sécurité

CONSULTEZ

R. LAFRENIÈRE

ASSURANCES GÉNÉRALES

FEU, VOL, AUTOMOBILES, ETC.



292, RUE ST-LAURENT

228-4641 LOUISEVILLE

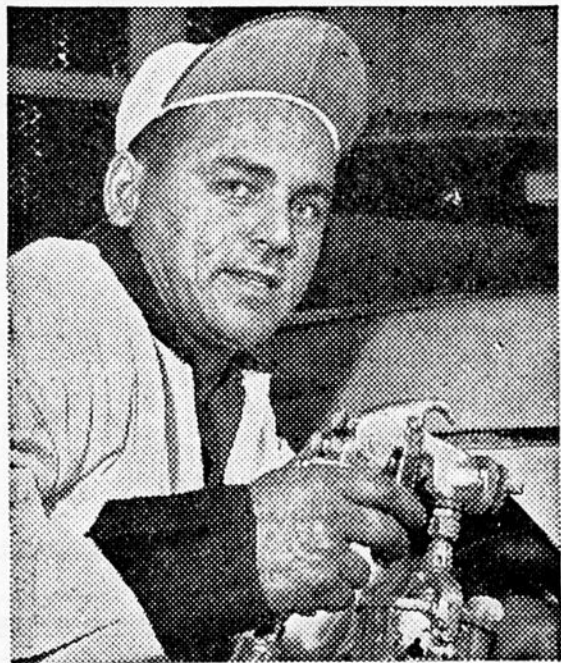

“Quand j'ai besoin d'argent pour mes factures, j'emprunte chez Crescent Finance.”

Bertrand Collin

Bertrand Collin
Maître peintre
d'Automobile
Montréal, P. Q.

Crescent Finance Corp. Ltd.



Louiseville, 450 rue St-Laurent, Tél. 228-2783

GRANDE VENTE 28^e ANNIVERSAIRE
 au ROYAUME DU MEUBLE et des ACCESSOIRES ÉLECTRIQUES chez

D. D U L U D E

170, St-Laurent

Tél. 228-4675

Louiseville

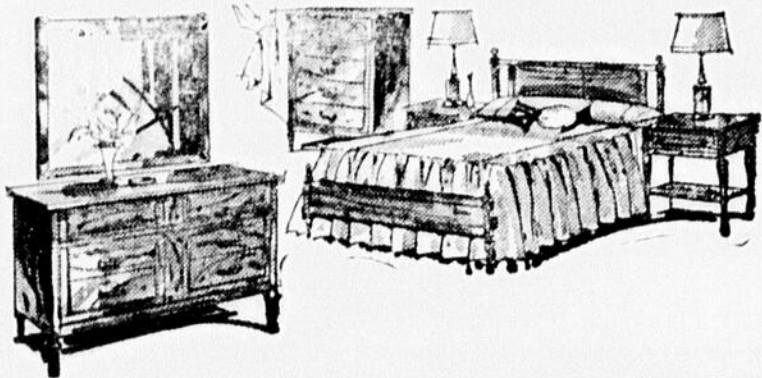

MOBILIER DE CHAMBRE

3 MCX
 Lit ordinaire — Commode et un bureau double.

Très spécial: **\$119.**



FUTURS MARIÉS

Achetez dès maintenant, et on vous gardera vos meubles jusqu'à la date désirée sans aucun frais supplémentaire et sans crainte puisque nous avons une assurance couvrant cet item.

Plan mise de côté

LE MEILLEUR MATELAS AU MONDE!
 DÉJÀ EN MONTRE DANS NOS VITRINES.

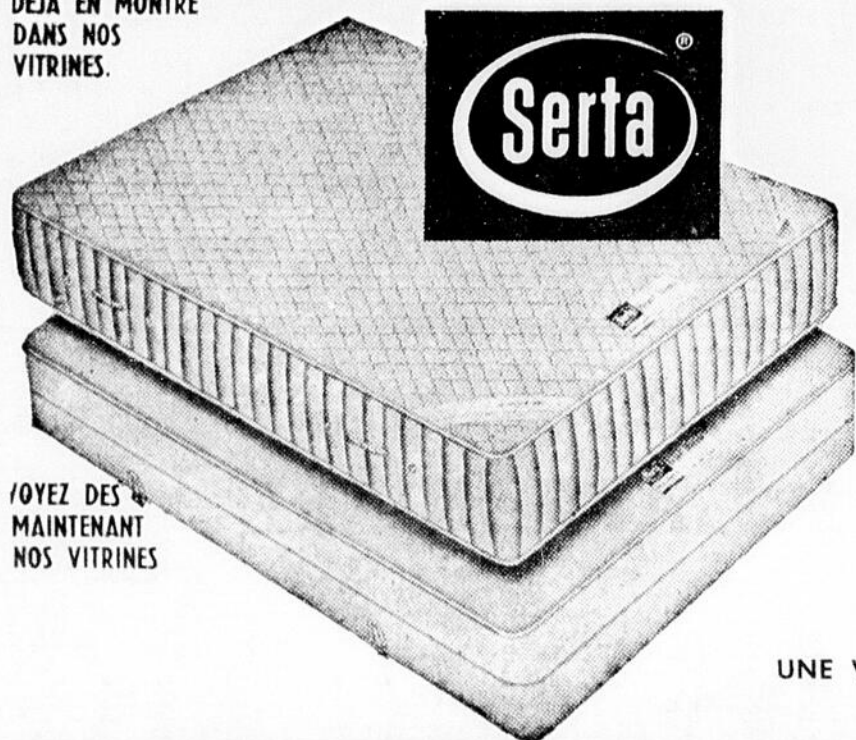

VOYEZ DES MAINTENANT NOS VITRINES

MATELAS DE LUXE

Régulier \$49.95
 VALEUR EXTRAORDINAIRE

\$39.95

MATELAS SUPER DE LUXE

Régulier \$69.95

Spécial: **\$49.95**

UNE VISITE VOUS CONVAINCRA DE NOS BAS PRIX.

LAVEUSE "Beatty" à partir de \$109.



Mobiliers de cuisine
 Table 36"
 Prix à partir de **\$49.95**

Peinture Nationale
 Spécial à partir de
\$3.99 le gal. \$1.49 la pin.

STUDIO

(Davenport) 2 MCX

SPÉCIAL:

\$109.00

3 TV 21" USAGES
 TEL QUE VUE \$10.00

STÉRÉOS

AM rég. \$159.95 pr \$129.00
 AM-FM rég. \$229.95 pr \$199.95
 AM-FM rég. \$249.95 pr \$209.95



No. 162

— 1901 —

1) "Entre 1881-1901, les émigrants à St-Didace n'ont jamais été plus nombreux. Durant ces 20 années 1800 personnes ont quitté la paroisse. St-Didace perdait la place honorable qu'il occupait dans le comté sur le plan de la population massive: la fin de l'ère prospère du bois à St-Didace, la possibilité de trouver du travail dans les "factories" éasuniennes, la colonisation de l'Ouest du Témiscamingue et du Lac St-Jean" (Louis-Edmond Hamelin).

2) 3 février: Erection du chemin de la croix dans la Sacristie autorisée par Mgr Cloutier le 31 janvier 1901: "Avons béni et érigé les Stations du Chemin de Croix en présence de Julie Héroux et Hector Gélinas", lit-on dans le procès-verbal dressé par M. le curé Héroux.

3) 3 février: les marguilliers réunis, anciens et nouveaux, acceptent, avec ses restrictions, le testament de feu Mlle Eulalie Marrel, dont la Fabrique est la bénéficiaire, soit \$800. qu'elle lègue à titre gratuit

à la dite Fabrique pour l'achat d'un orgue; Si la Fabrique ne décide pas cet achat le legs sera nul et sans effet. Il est proposé qu'un montant de \$1,200., y compris le legs, soit voté pour l'achat d'un orgue.

4) 17 février: les marguilliers décident de supprimer les bancs qui pourraient nuire au placement convenable et confortable de l'orgue dans la tribune (jubé de l'église).

5) 14 avril: L'Assurance Mutuelle des Fabriques de Québec à laquelle sont assurés les bâtiments de la Fabrique se propose d'élever de \$14,000 à \$25,000 le minimum d'assurances à la dite propriété. Proposition acceptée par Charles Paquin, secondé par Pierre Adam.

6) 6 juin: Ils sont tous radieux nos enfants: 27 ont fait leur première communion, 16 garçons et 11 filles.

7) 1er décembre: Le 46ième marguillier sera M. Alfred Morin (Marguerite Baril) du village.

8) 31 décembre: La Fabrique n'est pas riche. Elle possède en caisse \$1.20. Les recettes totales ont été de \$3,396.03 et les dépenses \$3,394.83. Le total des recettes passives: \$2,858. Le salaire du bedeau a connu une certaine augmentation. Alors qu'il avait été porté à \$124 au début du règne de M. le curé Denis Gérin, il est maintenant de \$170. Avec cet honoraire il n'y a pas de folles dépenses à faire.

— 1902 —

1) 6 janvier: M. le curé, animé d'une grande piété, veille jalousement au bien spirituel des âmes à lui confiées. Or voici qu'est arrivée des Etats-Unis une Demoiselle

née et baptisée ici, il y a 28 ans, mais depuis assez longtemps passée au protestantisme. Après l'avoir catéchisée il préside à l'abjuration de son hérésie et à sa profession de foi catholique et ce, dans une cérémonie publique qui laissera des souvenirs. Elle est dans sa 29ième année. Demain elle fera sa première communion et le 22 avril, Marie-Elisabeth Trudel fille d'Euchariste Trudel et de feu Aurélie Carrières épousera Joseph Doire du Chemin du Gouvernement où ils feront baptiser six enfants qu'ils élèveront bien chrétiennement. Ils se fixeront vers 1914 à la Reine, en Abitibi.

2) Les Filles de Jésus arrivent à Trois-Rivières. Elles viennent de Kermaria en Bretagne. M. le curé Cloutier les accueille avec joie, ces religieuses enseignantes chassées de France par des lois injustes.

3) 6 avril: les marguilliers, anciens et nouveaux, stipulent que les bancs de l'église seront désormais vendus le dernier diman-

che de décembre de chaque année et ils seront payables jusqu'à 6 h. du soir la veille de ce dernier dimanche. Ceux qui n'auront pas été payés à l'heure sus-dite seront inscrits sur la liste des bancs à vendre le lendemain. On décide d'acheter pour la Fabrique l'emplacement de Hermann Rémillard avec une maison construite, pour \$90. Décidé également qu'une ou deux bonnes couches de peinture soient données à l'extérieur de l'église et de la sacristie au goût du curé et des marguilliers du banc.

4) 8 mai: Les Révérends Pères Oblats de Marie Immaculée deviennent les Gardiens du Sanctuaire, du Pèlerinage et de la cure Ste-Marie Madeleine, du Cap.

5) 8 juin: Les marguilliers constatent que les travaux ont été exécutés par Lothaire Delorme. Ils décident de signer le contrat avec M. Rémillard pour l'acquisition d'une bâtisse. Sur ce terrain on projette de bâtir une maison dite Salle publique de 36 pieds de longueur sur 25 de largeur et à un seul étage; que la vieille maison soit vendue

et que la salle publique soit bâtie en matériaux neufs. Le prix de vente de l'ancienne maison ne sera pas inférieur à \$30.

6) 16 juin: 26 garçons et 21 filles font leur première communion. L'une d'elles se nomme Marie-Louise Aubin.

7) 5 octobre: Ouverture des registres à Ste-Lucie d'Albanel, au Lac St-Jean, et arrivée du premier curé. Albanel recevra plusieurs de nos familles, notamment Nazaire Lambert (Victoria Lajoie), et leurs nombreux enfants, plusieurs enfants de M. Aimé Dubois de Californie, Joseph, Aime, Camille, Hormisdas; Liboire Brousseau, etc. — Erection canonique d'Albanel le 13 mars 1902 et civile 30 octobre 1902.

Lucas Rennero

Ecouragez votre journal local et faites le lire...



Viateur Rabouin

CHEZ

CLÉMENT & FRÈRE Ltée

CHRYSLER — DODGE — PLYMOUTH

VIATEUR RABOUIN

est heureux d'informer la population qu'il est représentant de Clément & Frère Ltée de Louiseville.

Que ce soit pour l'achat d'une voiture neuve ou usagée vous êtes invités à le consulter.

BUREAU 228-2701
 T E L. RESIDENCE 228-2329

RENÉ SAVOIE Inc.
 COURTIER D'ASSURANCE AGRÉE
 Vie — Vol — Feu — Auto
 Responsabilité patronale et publique
 701, BOUL. OUEST TEL: 228-2755
 LOUISEVILLE, P.Q.

Nouvelles de St-Justin

DANSE

Nous apprenons qu'une requête circule présentement dans la paroisse dans le but de demander au Conseil municipal d'amender ou de modifier le règlement qui régit la danse dans notre paroisse, lequel règlement existe depuis une quinzaine d'années.

Nous croyons sincèrement qu'il serait préférable que nos jeunes puissent danser dans notre paroisse sous surveillance, plutôt que de les voir s'exiler dans les paroisses voisines pour se récréer.

Prochain départ

Notre concitoyen, M. F.-Denis Baril de l'agence de voyage Hone doit partir le 9 mars prochain pour un voyage qui le conduira en Egypte, en Jordanie, au Liban, en Israël, en Grèce et en France. Il sera de retour au pays à la fin du mois après avoir célébré le jour de Pâques à Jérusalem.

Conseil municipal

La séance régulière du Conseil municipal sera tenue lundi soir prochain, le 6 mars, au sous-sol de l'église.

Plaques de rues

Nous apprenons que les plaques portant le nom des rues seraient installées au printemps, après la période du dégel. Il s'agit là d'une autre amélioration du Conseil municipal qui sera très appréciée.

Initiation des C. de C.

Une initiation des Chevaliers de Colomb aura lieu aux Trois-Rivières, sous les auspices du Conseil 1001, les 8 et 9 avril prochains.

Ceux qui seraient intéressés à joindre les rangs de la Chevalerie sont priés de se présenter à la salle le plus tôt possible avant le ballottage des candidats.

Maison de Marie-Réparatrice

Journée d'adolescentes, pour les 13 et 14 ans uniquement, samedi, le 18 mars, de 9 hres à 5 hres. Chacune doit apporter son dîner et l'inscription est de \$0.50.

Dimanche, le 19 mars : Journée des épouses et des mères chrétiennes, de 10 hres à 4h.30. Chacune

doit apporter son dîner et l'inscription est de \$1.

Animateur : R.P. L.-N. Hudon, c.s.s.r. Prière de s'inscrire le plus tôt possible.

Marie, Reine des Apôtres

Mercredi, 15 mars au vendredi 17 mars. Lundi, 20 mars au mercredi 22 mars. Retraite communautaire : c'est-à-dire pour tout le monde : dames, demoiselles, hommes et jeune gens.

Le curé

Horaire des messes

Semaine du 5 mars

Dimanche

7 h. Ame Adélarde Clément — Georgette Clément.
8h.30 Ame Arthur Doucet — M. et Mme Irénée Bellemare.
10 h. Ame Maxime Morin. — Quête.

Lundi

7 h. Dame Naz. Carpentier — Famille Alf. Grimard.

Mardi

7 h. a.m. Ame Dame Elzéar de Carufel — Employés de l'Imprimerie Gagné.
8 h. p.m. Joseph Chevalier — M. et Mme Chs Chevalier.

Mercredi

7 h. Ame Théo Philibert — Quête.

11 h. Ame Réal Morin. — Quête.

Jeudi

7 h. Ame Claude Fleury — Par ses parents.

Vendredi

7 h. Ame Donat Carufel — M. et Mme Roland Lafrenière.



Marcel Lefebvre

Chez ROLLAND BEAUDOIN AUTOMOBILES LIMITÉE

Pontiac — Buick — Acadian — Vauxhall
Camions Bedford et G. M. C.

Marcel Lefebvre

est heureux d'informer sa clientèle qu'il est représentant de Rolland Beaudoin Automobiles Limitée de Berthierville.

Que ce soit pour l'achat d'une voiture neuve ou usagée; vous êtes invités à le consulter.

TEL. : BUREAU : 836-2012
RESIDENCE : 836-2154

11 h. Ame Charles Baril — Mlle Germaine Lebeau.

Samedi

8 h. Serv. B.M. âme Joseph Morin.

—oOo—

Service de Bonne Mort pour le repos de l'âme de Joseph Morin, samedi, le 11 mars à 8 hres. Cordiale invitation à tous les parents et les amis.

Va et vient

Le R.P. Diomède Gravel, o.m.i., du Basutoland, était de passage au bureau de L'Echo, dernièrement.

Dr et Mme Jean-Luc Bellemare, Me et Mme Guy Lebrun, ainsi que M. et Mme Jeannot Guy du Cap-de-la-Madeleine, chez Claude Gagné, samedi dernier.

M. et Mme Léo Boulanger de Montréal, chez M. Joseph Laquerre en fin de semaine.

La région de Trois-Rivières a sa mission

Ce règlement définit les principes essentiels d'une orientation radicalement nouvelle de l'enseignement aux niveaux élémentaire et secondaire. L'application des mesures prévues par le règlement permettra à chaque enfant de progresser selon le rythme qui convient le mieux à ses aptitudes et à sa personnalité propre, plutôt que selon les exigences rigides de structures pédagogiques trop exclusivement fondées sur l'acquisition des connaissances.

Les groupements représentés sont : les commissions scolaires par M. André Morissette de Laurierville; les directeurs généraux des écoles par M. Julien Houde, de Shawinigan; les principaux d'écoles par M. Gérard Niquette de Drummondville; les associations de parents par Mme Huguette Landry du Cap-de-la-Madeleine; les institutions privées par M. l'abbé Roger Bellemare de Trois-Rivières; la formation des maîtres par M. Raymond Paquin de Trois-Rivières; l'enseignement spécialisé par M. Jean-Guy Thiffault du Cap-de-la-Madeleine; la population anglaise par M. A. Burman du Cap-de-la-Madeleine; le personnel enseignant par M. Raymond Levert de Trois-Rivières; le bureau interrégional de l'Éducation par M. Paul-Émile Gagnon de Drummondville et M. Gérard Perreault de Victoriaville.

On sait que le bureau interrégional de l'Éducation de Trois-Rivières doit desservir les territoires des commissions scolaires régionales des oBis-Francis, de la Mauricie, de Provencher, de Saint-François et des Vieilles-Forges. Tout organisme intéressé à obtenir des renseignements au sujet de la mise en application du Règlement numéro 1 dans les écoles pourrait communiquer avec le Bureau interrégional de l'Éducation à :

615, rue Notre-Dame, app. 2
Cap-de-la-Madeleine
Tél. : 378-2867



Chronique du Maire

L'ESSOR INDUSTRIEL CHEZ-NOUS

La semaine dernière je vous parlais de l'importance primordiale du facteur : *Climat industriel favorable* dans la promotion industrielle. J'ai eu des échos à cet énoncé de principes et je suis convaincu que la population Louisevillienne comprend, admet et favorise ces relations harmonieuses entre patrons et ouvriers.

Vous comprendrez encore mieux mon insistance sur cette atmosphère de bonne entente si je vous dis que l'industriel désireux de s'implanter chez-nous s'enquiert avec soin auprès de nos industriels, des conditions actuelles de relation de travail entre le Conseil municipal, les patrons, les ouvriers et les ouvrières. Tous ensemble nous voulons du développement industriel, eh bien, gardons jalousement cet excellent climat industriel qui existe actuellement à Louiseville.

Le Conseil municipal, dans ces conditions, a doté Louiseville de trois nouvelles industries en 1966 et il vous apportera dans un avenir très rapproché d'excellentes nouvelles. — Nous avons promis et nous tiendrons promesse...

Plusieurs nous taxent de mutisme et harcèlent les membres du Conseil municipal de questions concernant la venue de nouvelles in-

dustries. Certains nous blament et prétendent qu'il y aurait avantage à faire plus de publicité. Ne savez-vous pas que des centaines de municipalités sont en concurrence pour attirer une seule industrie? Une seule déclaration inopportune ou une seule indiscretion peut compromettre l'avenir industriel d'une municipalité. Alors, patience mes amis et n'oublions pas que la *discrétion* la plus absolue est la règle d'or de la promotion industrielle.

Il existe toutefois une *publicité* que chacun de nous a le devoir de faire, c'est celle de la ville de Louiseville. Il nous faut bien connaître l'Hôtesse de la Mauricie et dire à qui veut l'entendre ses beautés, ses avantages et ses possibilités. Ce travail de propagande ne peut et ne doit pas être le lot exclusif du Conseil municipal, mais c'est un devoir collectif. Vous ne savez jamais en quelle terre tombera ce bon mot de promotion industrielle. Peut-être rapportera-t-il les fruits merveilleux d'une implantation industrielle.

Je termine en insistant sur votre collaboration. Aidez, supportez votre Conseil municipal et je vous promets dans un avenir très prochain un développement industriel exceptionnel.

A la semaine prochaine!

Dr A. Dalcourt, maire.



Composez 861-9796. Ce titre est celui d'une nouvelle série d'été qui est animée par le père Emile Legault tous les matins, à 10 h. 30. Ce dernier vient de passer trois ans à Rome, et il répondra, au téléphone, à tous ceux qui voudront lui poser des questions sur le Concile. Les auditeurs du Québec demeurant en dehors de la région Métropolitaine pourront composer le numéro 866-9421. Quant à ceux des autres provinces, le numéro à signaler est 866-8578.

Salon Venise

TROIS COIFFEUSES

A VOTRE DISPOSITION POUR PLUS DE SERVICE
ODETTE — NICOLE — SIMONE

Après des journées d'études :

Le Salon Venise

peut vous offrir
la nouvelle coupe printanière
Les nouvelles permanentes...
car les cheveux étant courts,
ils doivent être bouclés.

N.B. : Les prix pour les teintures
n'ont pas changé même s'il
y a eu augmentation.

Spécialité : TEINTURES et PERMANENTES

Avec les fameux produits
OREAL DE PARIS
Postiches et perruques à prix
formidables.



Salon Venise

380, rue St-Laurent — Tél. 228-4328 — LOUISEVILLE

MONTREAL '67 —

COIFFURE PRINTEMPS-ÉTÉ 1967 ★ CRÉATIONS CANADIENNES

En 1967, Montréal sera la capitale du monde.

Pour marquer l'événement, les Coiffeurs Créateurs Canadiens ont voulu rendre hommage à la métropole.

Dynamique, moderne, développée harmonieusement : voilà qui convient aussi bien à la nouvelle coiffure qu'à la ville de qui elle emprunte le nom.

Équilibrée, agréable et pratique : qualificatifs communs à la coiffure Montréal '67 et à celles qui la porteront.

Alors que le monde entier sera à l'Expo, la coiffure canadienne a voulu apporter sa contribution à l'ensemble des créations et réalisations montrant un Canada au carrefour des idées et des talents.

C'est avec la collaboration du couturier Michel Robichaud que les Coiffeurs Créateurs Canadiens proposent cette coiffure.

La coiffure

Montréal '67 confirme la disparition des côtés asymétriques. C'est une coiffure qui pourrait s'inscrire dans un cylindre. Vue de face elle est ronde, dessinée dans un cercle passant par les yeux. De côté, les lignes sont verticales, tracées dans trois volumes distincts. C'est une coiffure tout en reliefs où les cheveux souples bouclés doivent garder des mouvements très naturels.

Les Coiffeurs Créateurs Canadiens ont prévu trois variations possibles afin d'adapter le mouvement frontal aux trois âges de la femme : jeune fille, jeune femme et madame.

La technique

La technique à utiliser est subtile, très "professionnelle". Les volumes seront obtenus grâce à une coupe tout à fait particulière et une mise en plis qui exigera précision et équilibre.

Jeune, élégante et gracieuse, la coiffure Montréal '67 demandera le maximum d'attention aux coiffeurs et coiffeuses et il n'est pas hasardeux d'affirmer qu'elle ne sera bien exécutée que par les professionnels avertis.



"MONTREAL 67"

PAR

Les Coiffeurs Créateurs Canadiens

printemps - été 1967

En somme, c'est une coiffure test pour les coiffeurs qui pourra s'adapter à la majorité des visages tout en s'harmonisant avec la ligne couture canadienne.

L'un des points d'appui de cette technique sera une pré-ondulation souple, exécutée en utilisant des solutions très douces et un enroulage attentif.

La coupe

Les cheveux de la nuque seront très courts et effilés alors que les cheveux de l'arrière de tête garderont pratiquement leur pleine longueur.







Il ne s'agit donc pas d'une coupe étagée mais plutôt d'une harmonisation technique réalisée en fonction des volumes à obtenir. Sauf pour les cheveux fins, c'est le rasoir qui sera utilisé. Longueur des cheveux : 4 à 5 pouces, sauf dans la nuque qui sera très courte et sur les côtés où la longueur ne dépassera pas le lobe des oreilles. À l'avant, la longueur sera déterminée par le choix de la frange.

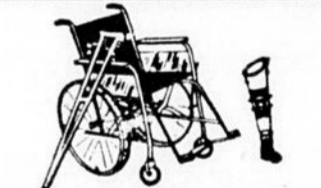

Votre contribution à la MARCHÉ DES MÈRES

organisée en collaboration avec l'A.F.E.A.S

servira à fournir ce qui suit :

TRANSPORT	Le transport des patients aux Centres de Traitement et Ecoles.	
RÉHABILITATION	Traitements médicaux et chirurgicaux, évaluations psychologiques, entraînement vocationnel et placement,	
APPAREILS DE PROTHÈSE	tels que : Chaises roulantes, béquilles, supports, chaussures spéciales, appareils orthopédiques.	
OCTROIS	Aux universités pour l'entraînement de physiatres, de techniciens en occupation thérapeutique et articulation, fabricants d'appareils, ainsi qu'aux centres de réhabilitation.	
RECHERCHES	Projets universitaires : Virus, respiration, diagnostique.	
PHYSIOTHÉRAPIE	Service mobile dans les régions rurales de la province.	

LA PARADE DES DIX SOUS POUR LES HANDICAPÉS DU QUÉBEC
 SOUS LES AUSPICES DE LA LÉGION CANADIENNE
 1268, HART — TROIS-RIVIÈRES



♪ ♪ ♪ ♪

C'EST BEAU UNE FEMME BIEN HABILÉE!

Compliments de **Diamond**

TROIS-RIVIÈRES



RÉGIE DES ALCOOLS DU QUÉBEC

Les personnes ci-après énumérées ont demandé les permis suivants :

BELAND, Azarias	180 rue Ste-Anne St-Alexis-des-Monts	Epicerie
DESROSIERS, Mme Gisèle Boucher & Gaetan Boucher & Cécile F. Boucher	260 Rang Ste-Gertrude St-Didace	Hôtel - Salle à manger - Bar

Toute objection à ces demandes doit être faite par écrit, dûment motivée, dans les 15 jours du présent avis au

GREFFIER DE LA REGIE
 CASE POSTALE 1058, PLACE D'ARMES
 MONTREAL, P.Q.

COUP D'OEIL SUR LE PASSÉ

ON LISAIT DANS L'ECHO, IL Y A VINGT ANS

EDITION DU 28 FEVRIER 1947 chirurgicale.
LOUISEVILLE Mme Jérôme Landry séjourne à l'Hôpital St-Joseph également, pour intervention chirurgicale.

A l'hôpital
Mme Georges Caron, à l'Hôtel-Dieu de Montréal, sous observation.

M. Auguste Plante, à l'Hôpital St-Joseph des Trois-Rivières, pour intervention chirurgicale.

Décès
M. Arthur Therrien, natif de Louiseville et frère de Mlle Anna Therrien, est décédé dernièrement à Lowell, Mass.

ST-JUSTIN
Décès
Le 24 février, funérailles de M. Joseph Aldéos Plouffe, époux de Marie-Louise Côté, décédé le 22, à l'âge de 73 ans, chez son gendre, M. Hormisdas Trudel.

Avec regrets nous apprenons le décès de Mme Ovilla Duchesnay, née Emma Morin, décédée chez sa fille Mme Roland De Varennes à Montréal, le 20 février, à l'âge de 80 ans. Elle était l'épouse d'Ovilla Duchesnay qui fut instituteur à St-Justin durant 50 ans.

Samedi, le 22 février, après quelques heures de maladie, est décédée chez sa soeur à Berthierville, Mme F. X. Lessard, née Marie-Louise Trotochaud, à l'âge de 69 ans.

MASKINONGE

A l'hôpital
M. le curé Lucien Paquin est entré à l'Hôpital St-Joseph des Trois-Rivières, pour intervention

ST-BARTHELEMY
Bénédiction
Le 19 février, eut lieu la bénédiction de la Meunerie Coopérative de St-Barthélemy par M. le chanoine Ls-Ph. Lamarche, curé, accompagné de ses dévoués vicaires : MM. les abbés H. Héty et Y. Vandal.

Décès
Le 25 février, chez son fils M. Armand Boucher, est décédée après une longue maladie, Mme Henri Boucher, née Corinne Drainville, à l'âge de 85 ans.

Naissances
Le 11 février : Joseph, Amable, Arthur, Jean, fils de Gabriel Laferrrière et de Marguerite Valois.

Le 22, Joseph, Serge, Bernard, fils de Lucien Caron et d'Arlix Rocheleau.

Le 22, Marie, Luce, Brigitte, fille de Wilbrod Ladouneur et de Charlotte Sylvestre.

Le 23, Joseph, Gédéon, Jean, Claude, fils de Marius Lincourt et de Rose Ladouneur.

NOUVEAUX PROPRIÉTAIRES

M. et Mme EMMANUEL GIGUERE, nouveaux propriétaires du restaurant "AU P'TIT GOUTER", souhaitent aux gens de Louiseville et de la région la plus cordiale bienvenue à leur établissement.

SPÉCIALITÉS:

- REPAS COMPLETS
- CUISINE CANADIENNE

Au P'tit Gouter

M. et Mme Emmanuel Giguère, prop.

400 ST-LAURENT

TEL. 228-9079

LOUISEVILLE

Electricité

Au grand plaisir des intéressés, la Cie Shawinigan Water & Power est à planter les poteaux pour l'installation de l'électricité dans les rangs de Bel-Automne et des Vingt.

Transaction

M. Omer Lanoie vient d'acheter la propriété de M. Lionel Bérard, lequel ira habiter Shawinigan.

Parmi nous

Mme L. Villeneuve et Mme G. Bourgeois s'en viennent demeurer chez Mme Thomas Bernèche.

A l'hôpital

Mme Doria Degrandpré est séjour à l'Hôtel-Dieu de Montréal, pour traitements médicaux.

STE-URSULE

Départ

M. Gérald Malbeuf qui était organiste à notre église depuis cinq ans, vient de nous quitter pour Chicopee, Mass. où il est appelé par M. le curé J. Auger, pour y exercer son art. — Mlle Marguerite Valois, jeune pianiste de talent remplace M. Malbeuf sur les orgues de notre église.

ST-DIDACE

Funérailles

Le 20 février, funérailles de Dame Joseph Michaud, née Marie-Louise Champagne, décédée à l'âge de 68 ans.

Au volant

LE CONDUCTEUR

Pour terminer ces quelques articles sur le conducteur, je cite un texte paru dans une revue française de médecine :

"La psychologie du conducteur d'automobile est son propre ennemi. L'automobile est le jouet-roi. Assis derrière son volant, le faible se sent fort, le sédentaire se croit un vrai sportif, le timide devient téméraire, l'homme conciliant ruiselle de vanité, l'être poli apprend d'instinct la grossièreté. L'automobile est à la fois un coordinateur et un exécutoire d'agressivité. Il y a dans la circulation automobile une véritable "lutte de classe" : le "gros" méprise le "petit"; le "petit" se rebiffe contre le "gros"; le deux-roues ne veut pas céder au quatre-roues; le piéton défie la mécanique (lorsqu'elle ne le porte pas lui-même), et la mécanique abhorre la vulnérabilité du piéton. Le bon droit de chacun s'oppose au droit de tous. Peut-être qu'avec le temps, lorsque l'homme sera habitué à ses nouveaux animaux domestiques-

moteurs, il leur ôtera le transfert personnel. Il n'est pas superflu, en attendant que ce temps vienne, d'attirer l'attention des automobilistes sur leur déguisement psychologique." (fin de la citation)

Ce texte expose brillamment ce qu'il faut de lucidité intellectuelle et surtout de stabilité émotionnelle pour conduire avec sérénité et sécurité, pour soi et les autres, une automobile sur nos routes de plus en plus surpeuplées d'hommes motorisés.

Certains centres américains sont pourvus de comités composés de médecins, neurologistes, psychiatres et de psychologues auxquels sont soumis pour examen les récidivistes d'accidents de la route ou de contraventions aux règlements de la circulation.

La formation et le fonctionnement de tels comités au niveau de notre province élimineraient de nos routes les incapables à conduire sans danger leurs animaux-domestiques-moteurs.

—000—

Depuis plus d'une semaine, j'ai en ma possession une auto modèle 1967. Pour apaiser les consciences scrupuleuses qui croient et ne manquent pas de le crier sur les toits que les professeurs ont les moyens de changer d'auto, même pendant une grève, je dirai tout simplement que cette auto est une gracieuseté d'un distributeur de Trois-Rivières. Ce n'est plus un secret que les différentes compagnies d'automobiles mettent à la disposition des moniteurs en conduite automobile des automobiles en vue de permettre la pratique au volant aux étudiants du cours secondaire. Alors, messieurs, soyez tranquilles, ce n'est pas votre argent, si vous payez des taxes, qui m'a permis de me procurer cette automobile. Qu'on se mêle donc une fois pour toute de ce qui nous regarde et tout le monde ne s'en portera que mieux.

Jean-Guy Boisselle

AUX COMMISSAIRES D'ÉCOLE DE STE-URSULE...

L'Association Professionnelle des Enseignants des Vieilles-Forges s'adresse à vous Messieurs les Commissaires ALPHONSE LAMBERT, MARCELLIN-A. LESSARD, FERNAND LESSARD, MAURICE PAQUIN et JOSEPH GÉNÉREUX.

Votre personnel enseignant vous a toujours apprécié grandement. Il se félicitait même d'être à l'emploi de telles gens. Cependant, depuis quelque temps, le charme s'est rompu et ceci dépend de quelques commissaires à la langue bien pendue. Ceux-ci ne se gênent pas de louer par devant et de ruer par derrière : où est donc la franchise et la sincérité Messieurs. Un examen de conscience vous fera sans doute beaucoup de bien. Ce que vous faites présentement est grave... Votre personnel enseignant est-il en négociation? Alors... quelles raisons pouvez-vous donner pour avoir publié le nom, les années de scolarité et l'expérience de chacune? Les intéressés, si vraiment il y a, ne pouvaient-ils pas demander ces renseignements au secrétaire de la Commission scolaire? Donc, quelles étaient vos intentions? Rensei-

gner la population à la demande de personne! Narguer vos professeurs! Satisfaire votre désir personnel! Messieurs les commissaires, êtes-vous véritablement responsables de l'éducation des enfants dans votre milieu?

La population vous a déjà jugés par le geste que vous avez posé, geste qui manquait totalement d'initiative personnelle et de raison d'être. L'éducation des enfants dépend non seulement des parents et du personnel enseignant mais aussi de certaines lois que vous avez mises en vigueur. Songez-y!

Savez-vous que les enfants d'aujourd'hui respecteront ou rejetteront l'autorité plus tard d'après l'exemple que vous leur donnez. Messieurs, soyez discrets lorsqu'il s'agit de la vie privée d'autrui et la vôtre en sera respectée.

Manquez à la charité la plus élémentaire amènera sûrement la population à se poser des questions sur votre savoir-faire et votre administration.

L'Association Professionnelle des
Enseignants des Vieilles-Forges

1048, rue St-François-Xavier,
Trois-Rivières, P. Qué.



Jean-Maurice Bailly, Estelle Caron et Gérard Paradis semblent s'amuser follement. Sans doute apprécient-ils particulièrement une des blagues de l'émission "Les Joyeux Troubadours" dont ils font partie. On sait que cette émission célèbre cette année son 25^e anniversaire. Pendant tout ce temps, c'est avec autant de régularité que de succès, que l'équipe vous a transmis sa bonne humeur tous les matins, à 11h. 30, à l'antenne de la chaîne française de Radio-Canada.



L'ACTUALITÉ À ST-PAULIN

par LÉOPOLD L. DUHAIME
journaliste

Les Flèches de St-Paulin au tournoi pee-wee de Grand'Mère

Pour la deuxième année consécutive, les Pee-Wee de St-Paulin participent au tournoi de Grand'Mère. Les parties possibles sont cédulées aux dates suivantes :

Jeudi le 2 mars à 6.45 h. p.m.
Samedi le 4 mars, 9.15 h. p.m.
Dimanche 5 mars, 5.30 h. p.m.
Semi-finale, lundi 6 mars, 7.15 h. p.m.

En cas de défaite, l'équipe est éliminée du tournoi. Cependant, les succès remportés au cours de cette saison donnent espoir à nos jeunes de se rendre en finale.

• Echos • Vedettes •

NOUVEAUTES EN 45 rpm

"Le monde a rendez-vous à Montréal - Everybody's coming in Montréal : Classel's.

Dans tous les pays - Dis-moi mon ami : Claire Lepage.

Nadine - Un nuage lourd : Erik.

Perfidia - Embrasse-moi : Robert Demontigny.

Darlin be home soon : Lovin Spoonfull.

Quand tu viendras à Montréal : Pierre Lalonde.

Pour l'amour - J'aimerais rentrer chez moi : Claude So-rel.

NORMAND SALVA (fils de ROSITA SALVADOR)

Abandonnerait la carrière de chanteur pour entrer dans l'aviation. Pour ce qui est de son élan côté chant eh bien, il avait pas tellement le vent dans les ailes. C'est un bon choix !

JOHNNY HALLYDAY et SYLVIE VARTAN

Leur réconciliation est un tremplin vers de nouveaux succès. Ils chanteront ensemble à l'olympia et de plus Hallyday

"La Palante"

présente

SAMEDI LE 4 MARS A 9.00 H. P.M.

★ Marie-Andrée Boucher ★

Le coin du disque —

Le palmarès de L'Écho

Guantanamera — Nanette
Ma casquette — Dany Aubé
Personne ne veut mourir — Petula Clark
Je t'aime, je te veux — Johnny Farago
Ma Helli Hello — Pierre Perpall
Si le chapeau te fait — Daniel Guérard
Viens me faire oublier — Dick Rivers
La Madona d'Angela — Jean Roger
L'amour s'en va — Les Sultans
Reviens-moi — Dick Rivers
Le p'tit Poppy — Les Chanceliers
Parents de la Terre — Les Houlops
Rendez-vous à Montréal — Marc Gélinas
Exodus — Les Classels
Nathalie — Eric
Petit Homme — Tony Roman
Winchester Cathédral — Les Mykels
Il m'appelait Goguette — Dany Aubé
Swee Pea — Donald Lautrec
Un jour, un jour — S.V.-D.L.-M.R.-L.H.

MICROSILLONS

Les Hou-Lops — Donald Lautrec
Les Gants Noirs — Pierre Lalonde
Dany Aubé — Gilles Vigneault

Vous pouvez vous procurer ces disques à la

Bijouterie Giguère Enrg.

223, ST-LAURENT

LOUISEVILLE



Jean-Jacques De Carufel

CHEZ

CLÉMENT & FRÈRE Ltée

CHRYSLER — DODGE — PLYMOUTH

Jean-Jacques De Carufel

est heureux d'informer la population qu'il est représentant de Clément & Frère Ltée de Louiseville.

Que ce soit pour l'achat d'une voiture neuve ou usagée vous êtes invités à le consulter.

BUREAU 228-2701
T E L. RESIDENCE 227-2121

va tourner un film avec le bagueur Eddie Constantine.

—oOo—

ANTOINE EST VENU A MONTREAL

Il est venu incognito seulement le temps de refaire sa garde-robe, c'est-à-dire une heure, ensuite il est reparti pour une destination inconnue.

—oOo—

ON A DIT . . .

Que le nombre de personnes qui pouvaient insulter Antoine quand il se présentait en spectacle étaient d'environ 2,000.

—oOo—

RAY CHARLES

Il s'est fait arrêter alors qu'il avait en sa possession des narcotiques. On sait que Ray Charles, aveugle de naissance, est un grand compositeur de jazz : What d'I say, I can stop loving you.

—oOo—

LA SENSATION DE L'HEURE

Marcel Martel enregistre la un jour" sur un air "western". un jour" su run air "western".

—oOo—

PIERRE PERPALL

Sera à Berthierville le 10 mars. Dites-le à ceux qui ne le savent pas afin qu'ils réservent leurs billets.

—oOo—

SAVIEZ-VOUS . . .

Le chanteur Claude Sorel a été découvert par Dominique Michel et Denise Filiatréault et cela au parc Belmont. C'est au moment où il s'exhibait sur la scène d'un théâtre en plein air avec une danseuse à gogo et plusieurs filles lui montraient leur admiration. C'est ainsi que Dodo et Denise décidèrent qu'il y avait quelque chose à faire avec lui. Bon ou mauvais choix, à vous d'en juger.

—oOo—

JEAN-GUY CHAPADOS

Autrefois membre du groupe des Baronets, accompagne la chanteuse Nanette en tant que guitariste . . . Il a un talent fou . . . d'après Nanette.

—oOo—

CASSIUS "Mohammed Alhi" CLAY

Qu'on peut se permettre de parler, puisque c'est quelqu'un de vraiment dans le vent, se propose de rencontrer cinq adversaire en '67 à commencer par Zora Folley, Thad Spencer, Joe Fraizer, et il donnera un combat revanche à Chivalo ou Karl Mildenerger. Il ne faut pas omettre Terrell qui a été battu dernièrement.

SALON LUCILE Enrg.

Le Salon Lucile Enrg. à l'occasion de son ouverture invite toutes les dames et demoiselles à venir consulter la couturière à "L'AIGUILLE D'OR" pour vos jolies toilettes printanières, soit pour : Manteau, Costume, Robe ou tout autre vêtement de votre choix.

SALON LUCILE Enrg.

Mme Maurice Lagacé, prop.

41 — 3ième AVENUE

LOUISEVILLE



CARDIN a plissé du crêpe blanc dans cette robe à danser bordée à l'encolure, au bas du corsage et à l'ourlet de bandes marines. Elle est portée par Johanne Shimkus, partenaire d'Alain Delon dans "Les Aventuriers". La copie canadienne sera réalisée en crêpe d'Arnel.

Parade du Carnaval de St-Paulin

DIMANCHE, LE 5 MARS A 1 HEURE

Départ du Collège avec chars allégoriques, majorettes et invités d'honneur.

COURSE D'AUTOS-NEIGE AU CLUB LIMAULY DE ST-PAULIN

DIMANCHE, LE 5 MARS A 3 HEURES

Les inscriptions seront acceptées à compter de 2 heures au club même.

Plusieurs prix et trophées aux participants.

BIENVENUE A TOUS!

Mme H. Bélisle Textiles

380 St-Jacques 228-4239 Louiseville

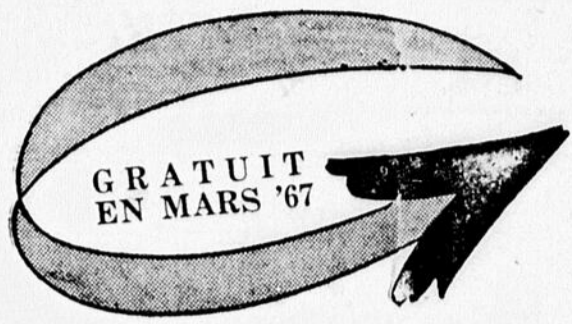

JAMAIS VUE DANS LA RÉGION

TRINGLE

(Pôle avec cordes) avec tout achat de DRAPERIE valant \$1.98 la verge et plus. (Minimum 2 vgs)

PLEIN JOUR BRODÉ (Clairvoil)

\$19.99

importé de France. 100% Tergal

Prix régulier : \$27.95 — \$29.95 et \$33.95
Le panneau de 70 pouces x 110 pouces



Nouveau **TISSUS '67** Nouveau

POUR VOS TOILETTES : PRINTEMPS ET ETE

PATRONS: Butterick • McCall's • Simplicity • Vogue

L'A.F.E.A.S. est bien reçue

LOUISEVILLE (Y.P.) — Jeudi soir dernier, le 23 février, une quarantaine de dames de l'A.F.E.A.S. se rendaient visiter une usine qui va de l'avant, dont M. André Deschênes est le propriétaire. Ce mouvement de Louiseville désire offrir ses félicitations au propriétaire pour cette heureuse initiative.

M. et Mme André Deschênes ainsi que Mmes Ferland et Martel expliquèrent abondamment le système employé dans cet atelier de couture. Cette dernière apporte du travail à plus de 50 membres du personnel féminin. "La confection Johanne" peut se féliciter de posséder une telle organisation. Cette visite industrielle ne manqua sûrement pas d'intérêt. C'est vraiment quelque chose bien intéressant à visiter.

Nouveaux précédents à la Cie de Téléphone Bell

Bell Canada a établi en 1966 de nouveaux précédents tant du point de vue de l'entreprise que de celui des communications; précédents inégalés au cours des 86 ans écoulés depuis son incorporation. Le rapport annuel de Bell Canada, publié mardi, révèle un plus grand nombre d'abonnés et d'actionnaires ainsi que des revenus, revenus nets, dépenses impôts, rémunération, immobilisations et investissements plus élevés que jamais.

Les effets de cette année sans précédent se sont faits sentir à Trois-Rivières où M. J. Vincent, directeur commercial de la région nous disait que les travaux effectués dans ce secteur ont coûté \$900,000. Pour la compagnie, ce chiffre était de \$293 millions contre \$243 millions en 1965. Environ 70% de ces dépenses ont été consacrés à l'expansion



PATOU préfère la ligne trompette pour cette robe en toile turquoise qui effleure la silhouette et s'épanouit en un large godet qui part des hanches. Une touffe de muguet est piquée dans la poche.

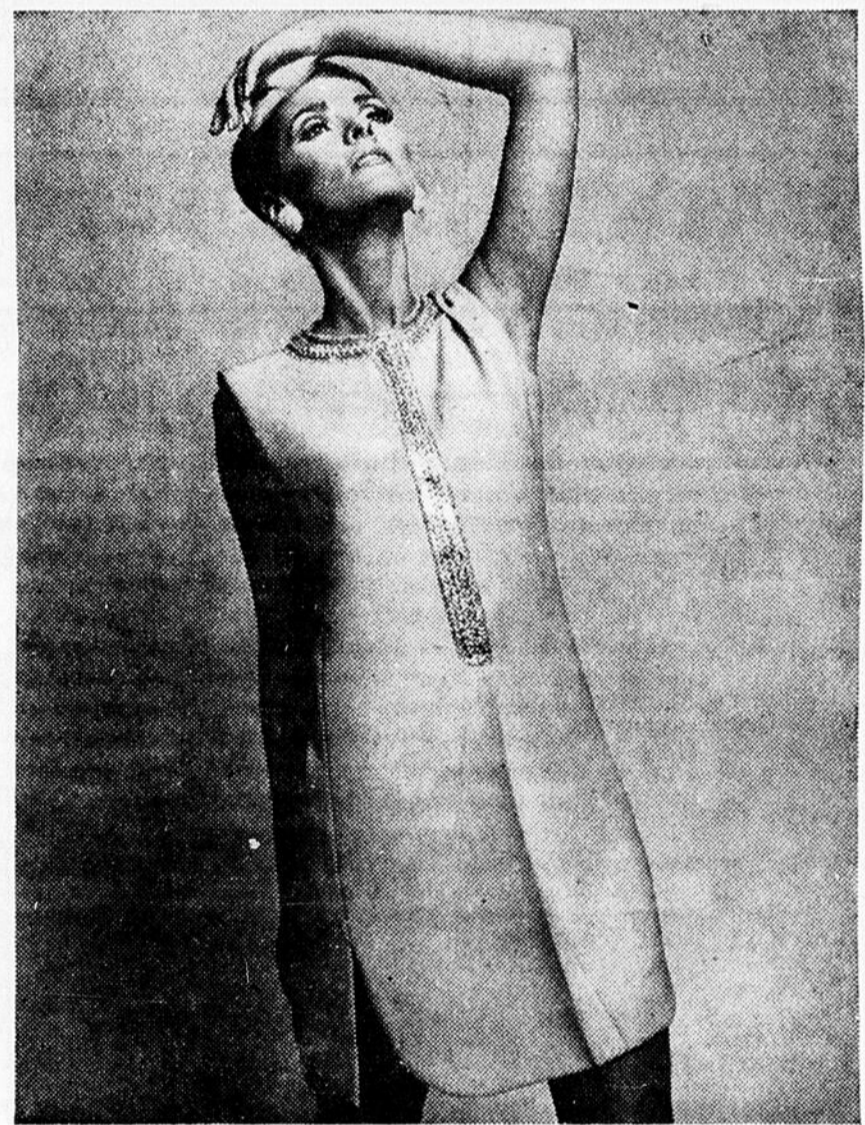

La nouvelle silhouette LANVIN est démontrée dans cette robe droite en crêpe de soie vert avec bordure brillante à l'encolure ronde et au plastron. La jupe à fentes sur le côté est courte avec un pli creux partant du plastron jusqu'à l'ourlet.

besoins de communication de nos abonnés, tandis que le reste servait à moderniser, à réagencer et à remplacer les installations.

Un autre facteur dominant de l'année a été l'augmentation de 1,090 abonnés contribuant ainsi au nombre sans précédent pour la compagnie de 290,000 nouveaux téléphones soit un total de 42,229 téléphones en service dans la région. Le volume des appels interurbains a augmenté de 15.3% ici, soit une moyenne de 9,100 appels par jour. Pour l'ensemble de la compagnie, l'augmentation a été de 5.4% soit une moyenne de 565,000 appels par jour.

Les dépenses d'exploitation pour la compagnie ont été de \$407 millions, soit une augmentation de 9.2%. Malgré les frais accrus, le re-

venu net en 1966 a été de \$92 millions, le rendement du capital total de 6.5%, ou \$2.98 par action. En 1965, le rendement du capital a été de 6.6% et un revenu de \$2.92 par action.

Un des facteurs dominants de 1966 à Bell Canada a été l'augmentation du dividende trimestriel, au milieu de l'année, le portant à un taux annuel de \$2.50 par action. Ce taux était demeuré inchangé depuis le dernier trimestre de 1959, lorsqu'il avait été porté à \$2.20. Les dividendes payés en 1966 se chiffrent à \$76 millions, dont \$16 millions ont été réinvestis dans l'entreprise.

Le rapport fait état de la préparation de Bell Canada aux essais de communication par satellite pour desservir le nord-est de l'Artique; elle a commencé à expérimenter le pre-

mier centre de commutation électronique au Canada — l'un des premiers au monde — qui apportera les plus récents perfectionnements techniques dans le foyer et la vie quotidienne de l'abonné; elle a acquis un intérêt majoritaire dans la Maritime Telegraph and Telephone Company, la New-Brunswick Telephone Company et Téléphone du Nord Limitée; la Commission des transports du Canada a autorisé un niveau de bénéfices s'échelonnant de 6.2% à 6.6% du capital total investi dans la compagnie; Bell Canada a aussi présenté au Parlement une requête pour augmenter son capital total autorisé de \$1,000,000,000 à \$1,750,000,000 et pour amender sa loi d'incorporation, ce qui "moderniserait, clarifierait et étendrait la portée de certains articles" de sa charte.

LES GROUPES EN 1967

A mon humble avis les Hou-Lops dont le médium de popularité dure déjà depuis 5 ans serait en 67 le groupe qui mériterait l'éloge de la jeunesse ce serait le re-couronnement des Hou-Lops. Les Aristocrates un groupe qui peut-être a été négligé car c'est un groupe qui a l'étoffe des grandes vedettes, mais à ces mêmes disques ils manquaient la poussée c'est-à-dire la publicité et si les Aristos sont traités comme tel ou plutôt s'ils ont ces deux atouts, he bien ils seront sûrement le groupe de l'année.

Consultez votre médecin d'abord
et vos prescriptions seront remplies avec soin à

La Pharmacie Louiseville

Fernand Globensky, B.Ph., L.Ph., propriétaire
290, ST-LAURENT Tél. 228-2770 LOUISEVILLE



**Livraison
rapide et
gratuite**

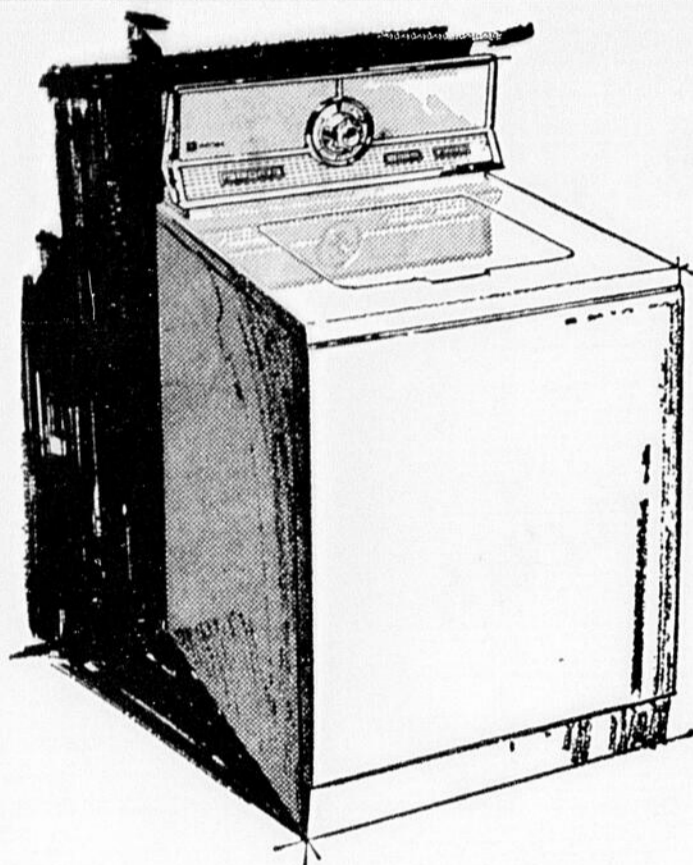

Une nouvelle génération DE MAYTAG

les automatiques sûres



- LA LESSIVEUSE conçue pour la ménagère qui désire régler elle-même sa propre méthode de lessive.
- SECHEUSE MAYTAG "A DOUCE AMBIANCE DE CHALEUR" avec commande électronique qui travaille toujours à coup sûr.

MAYTAG pas la moins cher mais la meilleure.

Profitez de notre vente Expo '67
pour acheter votre lessiveuse ou sècheuse

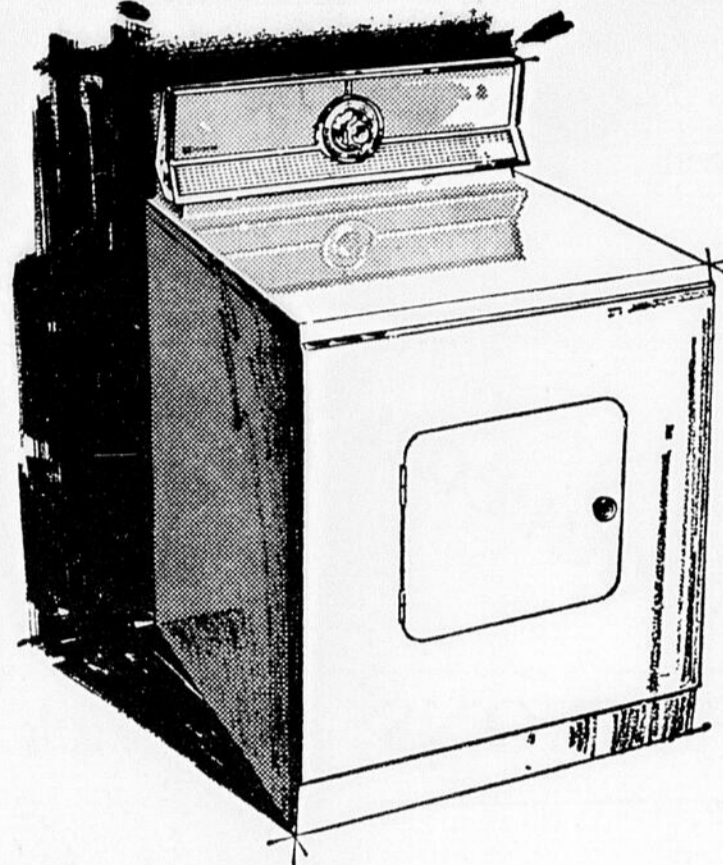

CHEZ J. L. LAFRENIÈRE & FILS INC.

TEL. 227-2223

SEUL VENDEUR



POUR LE COMTE

MASKINONGE

SAINTE-URSULE

PAR JULES MORIN, TEL. 228-2415

À vous fiancés — Service spécial

Vous serez bientôt appelés à choisir vos faire-part ? Si oui, je suis à votre service pour vous faire voir un vaste choix à de très bon prix. Sur un simple coup de fil, je pourrai me rendre chez vous ou encore prendre un rendez-vous à la date qu'il vous conviendra.

TIERS-ORDRE

Il y aura réunion des membres du Tiers-Ordre vendredi soir, après la messe de 8 hres. Donc aux membres d'être au rendez-vous !

PREMIER VENDREDI DU MOIS

Demain, premier vendredi du mois, seront chantées deux messes à l'église : l'une à 3.15 hres et l'autre à 8 hres p.m. Notons qu'il y a confessions avant chacune des messes.

OUVERTURE DE LA BIBLIOTHEQUE

La bibliothèque sera désormais ouverte après chacune des messes du dimanche. A ce propos, une belle pensée à retenir : "La puissance d'un bon livre est la plus efficace qu'il y ait sur terre ; efficace pour illuminer, efficace pour consoler, efficace pour convertir non seulement un homme mais un peuple."

NAISSANCE

M. et Mme Maurice Désaulniers (Mariette Beauregard) sont les heureux parents d'une fille, née le 14 février à l'Hôpital Comtois et baptisée le 26 sous les prénoms de : Marie, Yvonne, Johanne, Parrain et marraine : M. et Mme Réjean Chevalier, oncle et tante de l'enfant de Ville de Laval.

AUX MEMBRES DE LA CHORALE

La direction de la chorale est heureuse de souligner le magnifique travail de ses membres au cours des derniers mois et les invite à continuer dans le même sens.

La pratique du samedi soir sera particulièrement importante, car la direction soumettra aux membres le plus gros du programme pour un grand événement à venir.

Il nous fait particulièrement plaisir d'apporter à l'attention de nos paroissiens, l'assiduité et le dévouement de notre jeunesse aux pratiques du samedi soir.

Notons également que depuis un couple de dimanches, la participation plus intense de la foule aux chants de la grand'messe, car un directeur est là pour faire chanter le peuple.

Donc aucune absence.

Jules Morin, sec.

FAIS CE QUE DOIS

Plusieurs nominations ont été faites lors de la réunion du Bureau Militaire, mercredi soir dernier, en voici les détails : Lt Paul St-Louis devient Capitaine ; Sous Lt. René Charles Paquin Lieutenant ainsi que Adjudant Ordonnance et Quartier Maître, Roger Lambert Sergent et publiciste, Jean Gagnon Sergent et Trésorier, Aurélien Lessard Caporal et Chef de Protocole, Jean-Louis Lessard Caporal et responsable du corps de musique, Jules Lessard Lance Caporal, Denis Trudel Sergent Major et Ghislain Béland Porte Drapeau. Félicitations à tous ces membres ainsi qu'au Bureau Militaire qui est composé de gens sérieux qui savent prendre leurs responsabilités et travaillent toujours à l'avancement de la garde et à la bonne tenue de ses membres.

Aux quilles le plus haut simple et triple, chez les dames : Mme Jean-Louis Lessard 159 - 360 — les hommes : Jean-Louis Lessard 159 - 389. Mme Guy Dansereau détient le record pour le plus haut simple soit 167. Félicitations.

Pour le service d'ordre dimanche le 5 mars, les groupes suivants : Alide Lessard messe de 8 hres — Denis Trudel messe de 10 hres.

R.L.

EN AVANT MARCHÉ...

ACTIVITES DES GARDES PAROISSIALES DU DIOCESE

Initiation et soirée sociale

Une vingtaine de membres de la Garde St-Sacrement ont été initiés samedi dernier par Mgr Paul Gaudet, accompagné du major Omer Fortin et du major Jean Rochette.

Le soir à 8 heures, avait lieu pour le bénéfice de tous les membres du diocèse, une soirée sociale à la salle Sapin Bleu. Près de deux cents personnes assistaient à cette rencontre de fraternisation. Y assistaient également le colonel abbé Antonio Milot, aumônier diocésain, ainsi que l'hon. Yves Gabias, secrétaire de la province.

Le représentant de l'Union diocésaine, le lt. Origène St-Pierre donna un bref résumé de ce qu'était et ce que l'on attendait d'un membre de Garde.

La Garde paroissiale peut et doit travailler à la réalisation de canaliser les efforts et l'énergie des jeunes afin de bien leur démontrer l'avantage de servir dans notre mouvement vraiment vivant et dynamique; soyons, dit-il, de ceux sur qui l'église et la société peuvent compter.

Appelé à prendre la parole, Me Yves Gabias se dit des plus heureux de participer à cette soirée d'abord comme faisant partie de la grande famille des Gardes comme lt-col. honoraire, mais aussi comme représentant du peuple et citoyen. J'ai toujours admiré ce mouvement qui se dévoue bénévolement pour l'Église et la société, aussi je peux vous annoncer en primeur qu'avec la collaboration de l'hon. Maurice Bellemare et la compréhension du Premier Ministre et du cabinet tout entier, nous avons réalisé une promesse que nous vous avons faite lors de votre ralliement diocésain l'an passé. C'est pourquoi ce soir, je suis heureux de vous annoncer que la Fédération des Gardes pa-



J.-P. Boisvert

BOISVERT & PAILLÉ ENRG.

Licenciés en assurances générales

TEL. : 227-2332 MASKINONGE

Consultez-nous pour tous vos problèmes d'assurances, sans frais de votre part.

SAINTE-ANGÈLE DE PRÉMONT

1917...
50 ANS
...1967

DÉCÈS — BERGERON

Le 26 février, est décédé à l'âge de 67 ans, M. Wellie Bergeron, époux de Aurore Lessard. Outre son épouse, il laisse dans le deuil neuf fils et six belles-filles, quatre filles et deux gendres, deux soeurs, un frère, trois beaux-frères et belles-soeurs, plusieurs neveux et nièces et petits-enfants.

Les funérailles eurent lieu mercredi le 1er mars en l'église de Ste-Angèle, à 3 hres p.m. L'inhumation eut lieu au cimetière paroissial.

Nos condoléances à la famille !

1er VENDREDI DU MOIS

Messe à 11 hres a.m. pour les écoliers. Le soir à 7.30 hres, demi-heure de prières, suivie d'une messe à 8 hres.

CONFESSIONS

Vendredi à 9 hres a.m. pour les adultes — 3 hres p.m. pour les adultes — soir avant et après la messe.

CHRETIENS D'AUJOURD'HUI

Réunion des membres Chrétiens d'aujourd'hui, dimanche prochain, en la salle paroissiale, après la messe de 10 hres.

A L'HOPITAL

M. Ovide Lessard, fut transporté dernièrement à l'Hôpital Ste-Marie de Trois-Rivières, après que son cheval, lui eut écrasé la cheville du pied.

roissiales du Canada recevra sous peu une contribution substantielle de la part du gouvernement.

Le major Léopold Comtois, chef de protocole de la Fédération, remercia au nom du mouvement l'hon. Gabias de son travail en collaboration avec l'hon. Maurice Bellemare pour l'obtention de la généreuse contribution du gouvernement.

En service dimanche prochain

Aux messes de 7 hres et 8h.30 : Groupe de Viateur Lacombe; aux messes de 10 hres et 11h.30 : Groupe de Léopold Gerbeau, Paul Paquet et Ferdinand Gaboury à la messe de 5 hres p.m. Pour le premier vendredi du mois : Marcel Gaboury et Pierre Vermette à la messe de 8 hres p.m.

SERVIR O.S.P.

POUR VOS BALADES PROCHAINES...

Pourquoi n'auriez-vous pas une **RAMBLER?**



Ramblar Rebel SST Hardtop

Consultez-nous pour :

- ▶ VOTRE MISE AU POINT DU PRINTEMPS
- ▶ BALANCEMENT ET ALIGNEMENT DE ROUES
- ▶ SYSTEME ELECTRIQUE
- ▶ MECANIQUE GENERALE.

Tél.: 228-5421

ADRESSEZ-VOUS EN TOUTE CONFIANCE AU **GARAGE LAGACÉ**

VENDEUR AUTORISE RAMBLER — J. C. BARIL, GERANT DES VENTES

330, BOULEVARD EST

TÉL.: 228-5414

LOUISEVILLE

MASKINONGÉ

NAISSANCE — GERVAIS

A l'Hôpital Comtois, le 17 février, est née une fille à M. et Mme Gabriel Gervais (Jeannine Croisetière), baptisée le 26 février sous les prénoms de : Marie, Yvette, Nathalie.

Parrain et marraine : M. et Mme Aimé Croisetière, grands-parents maternels de l'enfant. Porteuse : la maman du bébé.

Félicitations aux heureux parents !

NOS MALADES

M. Josaphat Adam séjourne présentement à l'Hôpital Ste-Marie de Trois-Rivières pour intervention chirurgicale.

Mme Florent Noël à la même institution, sous observation.

A tous deux nous leur souhaitons un prompt rétablissement !

PROMPT RETABLISSEMENT

Prompt rétablissement à Mme Benoît Lessard actuellement hospitalisée à Comtois de Louiseville, pour une intervention chirurgicale.

De la part de M. et Mme Clovis Fréchette.

MESSE ANNIVERSAIRE

Samedi le 4 mars, à 7.30 hres p.m. sera chantée une messe anniversaire pour le repos de l'âme de Mme Hector Ross. Parents et amis sont priés d'y assister.

MAJORETTES, N'OUBLIEZ PAS!

Oui, n'oubliez pas d'apporter, samedi prochain, votre \$0.25 de cotisation pour le mois de février.

Celles qui étaient absentes, la dernière fois, auront l'obligance, de payer les 2 mois ensemble.

Il y aura exercice pour toutes les majorettes, samedi à 2 hres p.m.

Anniversaire

Bon anniversaire à Diane Drainville qui a fêté ses 12 ans,

lundi dernier, le 27 février. Diane est la fille de M. et Mme René Drainville de Marskinongé. Elle poursuit présentement sa 7e année scolaire à l'école Panneton de Louiseville.

Dans le corps, Diane manie le bâton, et elle le fait bien.

Très assidue aux pratiques, d'un caractère soumis, plutôt aimable et polie et faisant partie du corps depuis quelques années, Diane se soumet facilement aux exigences voulues et fera, plus tard, la relève des aînées.

Bon anniversaire, Diane, et tous nos vœux de succès dans tes études !

Mme Edgar Fréchette, publiciste.

CARNET SOCIAL

M. René Desaulniers et son fils Michel de Repentigny, chez ses parents samedi dernier.

M. et Mme Réal Hamelin et leurs enfants de Ste-Thérèse de Blainville, de passage chez M. et Mme Paul Lacourse.

M. et Mme Alain Cormier et leur fille Chantal, à St-Eustache en fin de semaine dernière.

M. et Mme Hervé Valiquette et leurs enfants chez M. et Mme Arthur Lacombe.

Mlle Luce Pelletier, étudiante à Nicolet, dans sa famille en fin de semaine dernière.

M. et Mme Léonard Pelletier, à Montréal samedi dernier à l'occasion du mariage d'une nièce.

ST-LÉON

Tiers-Ordre

Invitation à tous les membres de se rendre au sanctuaire du Cap-de-la-Madeleine pour la récitation du chapelet, de 9 heures a.m. à 4 heures p.m., lundi prochain, le 6 mars. Les paroissiens sont également invités à se joindre au groupe.

ST-ÉDOUARD

par Fernand LEMAY

PROJET SOUMIS

Notre dévoué curé, a soumis au cours de la semaine dernière au comité diocésain d'Art Sacré, un projet pour la rénovation du sanctuaire de l'église paroissiale selon les nouvelles exigences de la liturgie, ceci afin de permettre la célébration de la sainte messe, face aux fidèles.

Il est à souhaiter et ceci à la satisfaction de tous, que les plans soumis soient acceptés dans le plus bref délai et ce afin d'en hâter sa réalisation.

C'est pourquoi notre dévoué curé invite les personnes qui auraient fait don de luminaires, de statues, etc., à venir le rencontrer dès cette semaine afin d'en discuter.

UN RAPPEL

La taxe provisoire de la Commission scolaire est maintenant payable. On peut s'en acquitter en se rendant au bureau du secrétaire-trésorier, M. Robert Hamelin.

Pourquoi attendre... Payez maintenant !

CONFESSIONS

A l'occasion du premier vendredi du mois, il y aura confessions pour adultes, jeudi et vendredi à 3 hres p.m., ainsi que le soir avant et après la messe.

CHEMIN DE LA CROIX

N'oubliez pas que vendredi, le 3 mars, aura lieu, le Chemin de la Croix, à 3h.30 p.m. C'est une excellente prière pendant le temps du carême, assistons nombreux.

ADORATION DU TRES SAINT SACREMENT

A l'occasion du premier vendredi du mois, le Très Saint Sacrement sera exposé dès 7h.15; et sera suivi à 7h.45 par le Salut du Très Saint Sacrement.

Après ces prières, la messe suivra. Les membres de "Chrétiens d'Aujourd'hui", sont priés de faire leur communion réparatrice.

Prière aussi, de venir adorer notre Seigneur, véritablement, vraiment et substantiellement présent au Très Saint Sacrement.

PREMIER SAMEDI DU MOIS

Les messes pendant le saint temps du carême, ont lieu à 7h.25 p.m. A l'occasion du premier samedi du mois consacré à la Très Sainte Vierge, la messe aura lieu à la même heure; il y aura en plus récitation de prières en l'honneur de notre Mère du Ciel.

NEUVAINNE DE LA GRACE

A compter du samedi, 4 mars, aura lieu en l'église paroissiale, la neuvaine de la grâce en l'honneur de St-François-Xavier.

MOIS DE ST-JOSEPH

Mercredi, le 1er mars, marquait l'ouverture du mois consacré à St-Joseph, patron de l'Eglise Universelle.

Les prières, litanies, etc. en son honneur sont récitées chaque soir à 7h.20, soit avant la messe de 7h.25.

PRIONS EN EGLISE

Chaque dimanche, vous pouvez vous procurer, à l'arrière de l'église le livret "Prions en Eglise", soit l'édition dominicale ou l'édition complète.

"Prions en Eglise" est le missel pratique qui vous aidera à mieux participer au Saint Sacrifice de la Messe, il contient de tout concernant les offices et son prix est si minime.

RETRAITE POUR DAMES

Du vendredi 3 au dimanche 5 mars, aura lieu au couvent Marie-Réparatrice des Trois-Rivières, une retraite pour dames.

Cette retraite, sera prêchée par le R.P. Hector Fréchette, o.f.m. Pour de plus amples informations, prière de s'adresser à la responsable des retraites de notre paroisse.

RETRAITE POUR JEUNES FILLES

Au même endroit, mais pour jeunes filles, aura lieu une retraite du 3 au 5 mars.

Cette retraite sera prêchée par le R.P. Jean-Paul Berthiaume. Pour détails supplémentaires, consultez la responsable de notre localité.

DEUX FILMS A VOIR

Dimanche, le 5 mars, à 8 hres p.m. aura lieu en la salle du couvent, deux grands films que vous devez de voir.

Les titres : *Prairie de l'honneur* et *Un chef de rayons explosif* avec le plus drôle des comiques, l'incomparable Jerry Lewis.

Vous y êtes tous invités et l'entrée est minime; ainsi vous encourageriez le Club Jeunesse — Amitié c'est-à-dire vos enfants.

Note : Pour plus de détails voir l'annonce du Club C.J.A., dans les pages de ce journal. Encore une fois, bienvenue à tous !

COUTU T.V. SERVICE

Vendeur EMERSON

VENTE ET SERVICE A DOMICILE
TÉLÉVISION ET RADIO

Ouvrage garanti — Installations d'antennes

103, rue St-Laurent — Tél.: 227-2035 — Maskinongé

C. J. A. vous invite à voir

DIMANCHE 5 MARS A 8 HRES P.M.

Salle du Couvent St-Edouard

"PRAIRIE DE L'HONNEUR"

et

"Un Chef de Rayon Explosif"

AVEC JERRY LEWIS

Bienvenue à tous — ENTREE \$0.75

SECTION DES PETITES ANNONCES

Il y a quelque chose pour vous dans les annonces classées

CHAMBRE ET PENSION
Prendrais chambreurs avec ou sans pension. Foyer sans enfant. S'adresser chez M. Onésime Déziel, 321 boul. Est, Louiseville. Tél. 228-4682.

A LOUER
Sur la rue Notre-Dame Nord, 2 logements : 1 bas de 2 pièces plus chambre de bain, meublé et chauffé. Garage. Adultes seulement. 1 haut de 5 pièces, prélatris fournis. Propre. Garage. Adultes seulement. Libre le 1er mai. S'adresser à 228-2939, Louiseville.

A LOUER
Maison seule, chauffée, 4 1/2 pièces entièrement meublées. Finie moderne, située à 3 milles de Louiseville. Libre immédiatement. S'adresser à 228-4162.

LOGEMENT DEMANDE
On demande logement de 3 ou 4 pièces plus chambre de bain. Libre immédiatement ou le 1er mai prochain. Situé à Louiseville. S'adresser à 228-4992.

A LOUER
Logement de 4 grandes pièces, entrée 220, eau chaude, situé au village Ste-Ursule et libre immédiatement. S'adresser à 1681, rue St-François ou par téléphone à 228-2369 ou 228-2368.

CONGELATEURS
Congélateurs de marque KELVINATOR intérieur en porcelaine. Toutes grandeurs. A vendre au Prix Lafrenière : Imbattable. Adressez-vous chez J. L. Lafrenière et Fils Inc., Maskinongé. Tél. 227-2223.

MAISON A VENDRE
Maison en brique, 3 logements : 2 de 5 pièces et l'autre de 2 1/2 pièces, avec chauffage à eau chaude. A vendre pour cause de maladie. S'adresser après 5.00 hres p.m. à 182 St-Aimé, Louiseville.

ARTICLES USAGES A VENDRE
Idéal pour chalet : cuisinière électrique 40", 1 laveuse Inglis, 1 lit continental 39". Aussi vendrais pour garçons : 2 imperméables reversibles, 7-8 ans; 1 paletot de printemps 5-6 ans; 2 blazers 7 et 8 ans. Pour dames : 3 robes maternité 12 - 14 ans, modèles récents. S'adresser après 6 hres p.m. à Louiseville à 228-4320.

TRUIES A VENDRE
10 truies (mère de 2 ans) devant mettre bas d'ici 15 ou 20 jours. S'adresser à St-Barnabé, 170 Rg St-Joseph Nord. Tél. 264-5335.

A VENDRE
Caméra "POLAROID" avec "Flash" électronique. Presque neuf. S'adresser à Louiseville à 228-2998.

A VENDRE
Maison de 2 logements. L'un de 5 pièces et l'autre de 4 pièces. Chambre de bain. Entrée 220, système de chauffage à air chaud. Situé Rue Royale-Nord près du pont. S'adresser à 228-4746.

A VENDRE
Machine à coudre de marque "BROTHER", automatique. Toute neuve. Bon prix pour prompt acheteur. S'adresser à Onésime Déziel, 321 boul. Est, Louiseville. Tél. 228-4682.

MAISON A LOUER
Maison de 6 pièces plus chambre de bain, située au centre du village Ste-Ursule. Entrée 220. Libre le 1er avril. S'adresser à Aderville St-Yves, 130 boul. Est, Louiseville. Tél. 228-2342.

Spécialiste en posage
de

- TUILES-TAPIS
- PRELARTS
- SABLAGE DE PLANCHERS
- ESTIME GRATUIT

CLAUDE GOSSELIN
TEL. : 228-2817
Rang Petite Rivière
LOUISEVILLE



SURGE — SURGE
Trayees neuves et usagées. Vente et Service dans Berthier - Maskinongé. Echanges acceptés. GABRIEL PHILIBERT, Tél. 227-2366, 107 Pied-de-la-Côte, MASKINONGÉ.

TERRE A VENDRE

Terre de 225 arpents cultivables. Avec ou sans roulant. Bâtisses en parfaite condition.

S'adresser à :

FRANÇOIS GELINAS
Tél. : 296-3972
Petites Terres Yamachiche

ATTENTION !
Les cultivateurs qui ont des chevaux à vendre ou à échanger, ainsi que des animaux morts ou malades, pour viande à vision, sont priés de communiquer avec moi. **ADMIRE BARIL**, Tél. 227-4571, MASKINONGÉ. J'accepte les frais d'appel venant de l'extérieur.

CAMION A VENDRE
Camion INTERNATIONAL 1957, 5 tonnes avec équipement pour bois de pulpe et billots. Chaines de roues : doubles et simples, 6 pneus neufs. En bonne condition. Conditions faciles. S'adresser à Louiseville à 228-2885.

POSITIONS OFFERTES
Offrons excellent revenu. Demandons hommes de bonne apparence et honnêtes. S'adresser de 7 à 9 hres p.m. jeudi et vendredi, à 1923, rue Lavolette, Trois-Rivières.

TERRE A VENDRE
Terre de 140 arpents, 30 arpents bois sucrerie (2,000 coupes) balance en culture. Bonnes bâtisses. Bâtiment avec stalles d'acier pouvant attacher 24 vaches. Porcherie de 125 porcs. Granges, hangar à grain, garage double pour 2 autos. Tout en parfait ordre. Maison de 10 pièces avec confort désiré. Ceci à 1 mille du village de Ste-Ursule. S'adresser à Aderville St-Yves, 130 boul. Est, Louiseville. Tél. 228-2342.

MAISON A LOUER
Maison genre bungalow de 8 pièces plus chambre de bain. Située à 521 rue Royale Nord à Louiseville. S'adresser à 323 boul. Lacerte, Trois-Rivières Ouest. Tél. 378-3361.

A VENDRE
Petite voiture d'hiver pour enfant (genre lapin) et un carrosse pour bébés jumaux. En très bonne condition. S'adresser à 36, rue St-Joseph, Maskinongé, tél. 227-4952.

A VENDRE
Maison de trois logements avec possibilité de faire un quatrième à vendre \$10,000.00. S'adresser à Guy Lacombe, 82, rue St-Luc, Tél. 227-2384, Maskinongé.

A VENDRE
Camion "Pick Up" 1/2 tonne modèle 10. Chevrolet 1962. Boîte large. En bonne condition. S'adresser à Louiseville. Tél. 228-2885.

CHEVAL A VENDRE
Cheval âgé de 7 an pensant 1400 livres. Tire franc. Bon pour les charriers. S'adresser à Louiseville. Tél. 228-2885.

ON DEMANDE
Fille ou femme demandée comme serveuse à temps partiel. S'adresser au Restaurant Chez Lili, 188, rue St-Laurent, Louiseville. Tél. 228-4673.

MATELAS
VENTE et REPARATIONS de matelas de différentes grandeurs. S'adresser en toute confiance chez A. Dubé, 241 Ste-Elisabeth, Louiseville. Tél. 228-4201.

PEINTURE LAURENTIDE

F. CAYER, prop.
TAPISSERIE SUNWORTHY
ENCADREMENTS DE TOUS GENRES — TABLEAUX
"PEINTURE AU PRIX DU GROS"

50 ST-MARC TEL. 228-2671 LOUISEVILLE

Attention cultivateurs

Vous qui désirez vous acheter un **SILO D'ACIER "MARTIN"** voyez **A. GRAND-CHAMP & FILS LTEE** de Louiseville, vendeur autorisé pour les comtés de Maskinongé et Berthier ; ou **M. ODILON LEBRUN**, agent général.

OPÉRATRICES DEMANDÉES

ON DEMANDE OPERATRICES D'EXPERIENCE POUR TRAVAIL A L'ANNEE. SALAIRE A LA PIECE.

S'adresser à la

Confection Johanne

TEL. 228-4607 LOUISEVILLE

— CAUSE —

Fiançailles rompues

AMEUBLEMENT COMPLET NEUF
— EXPO 67 —

D'UNE VALEUR REELLE DE \$4,124.00

Réfrigérateur Leonard 15.7 p.c. zone ZERO entièrement automatique, 2 portes, seul il vaut \$648.00; cuisinière Leonard, 30 pouces de luxe, le plus automatique; lessiveuse automatique modèle de luxe ayant une garantie de 12 ans; mobilier de cuisine 5 mcx chêne solide fini satin mat; mobilier de chambre en noyer satin mat avec grande caisse triple de 72" dont le miroir entièrement encadré, la table de chevet seule vaut \$90.00; mobilier de salon 2 mcx style parisien couleur orchidée, traité Scotch-Guard ayant remporté le 1er prix à l'Expo du Meuble '67 en province; téléviseur entièrement automatique filé à la main.

Tout ceci peut être votre pour

\$1,470.

PREMIER ARRIVE PREMIER SERVI
36 MOIS POUR PAYER. CREDIT AMICAL.
ENTREPOSAGE GRATUIT ASSURANCES COMPRISES.
DÉSIRÉ MEUBLES ENR.

70 RUE ST-GEORGES CAP DE LA MADELEINE
UN SEUL TELEPHONE : 375-3052

SERGERIE

FER ORNEMENTAL

Soudure générale
escaliers — balcons
rampes — poteaux
portes et châssis Alum.

DEPOSITAIRE
Machines à souder LINCOLN
Atelier rue St-Louis
Ste-Ursule Tél. 228-2500



Radiateurs

Réparations de tous genres

SERVICE RAPIDE
OUVRAGE GARANTI

Adressez-vous en toute confiance chez :

LEMAY RADIATEUR Service

Charles-Auguste Lemay, prop.
31 GRANDE CARRIERE — TEL. 228-4490 — LOUISEVILLE
(Face au Ciment Maski)



★ SPÉCIAL ★

FIN DE SEMAINE

OLDSMOBILE

1966 "HARD TOP" 2 PORTES

COULEUR : SABLE

Equipée au grand complet.

Valeur en 1966 \$3,275.00

Spécial: \$2,900.00

PREMIER ARRIVE, PREMIER SERVI

TELEPHONEZ IMMEDIATEMENT A 228-2701

P. BRISSETTE — V. RABOUIN — J.-J. DECARUFEL

Chez CLÉMENT & FRÈRE Ltée
LOUISEVILLE

"La santé mentale"

du docteur François Cloutier
traduite en portugais

Publiée aux Presses Universitaires de France dans la fameuse collection Que sais-je?, la "Santé Mentale", du Dr François Cloutier, paraîtra prochainement aux Editions Difusao Europeia Do Livro de Sao Paulo.

Cet ouvrage, qui a déjà fait l'objet d'une réimpression aux Presses Universitaires de France, a également été traduit en japonais.

Fondateur du Service de Psychiatrie de l'hôpital Notre-Dame à Montréal, le Dr François Cloutier a rempli, de 1961 à 1965, les fonctions de Directeur général de la Fédération Mondiale de la Santé Mentale, dont les quartiers généraux sont à Genève.

GIACOMIN

toujours en vedette

En réussissant ses 7e et 8e blanchissages de la saison la semaine dernière, Ed Giacomini est devenu le gardien des Rangers a réussir le plus grand nombre de blanchissages depuis 27 ans. Ed a en effet égalé le nombre réussi par Dave Kerr en 1939-40 quand les Rangers remportèrent le Coupe Stanley la dernière fois. Le record du club, incidemment est de 13 et a été établi en 1928-29 par John Ross Roach qui en eut également 9 en 1931-32. Grâce à sa magnifique tenue de la semaine dernière, Giacomini est de nouveau en lice pour la possession du trophée Vézina avec les gardiens des Black Hawks, De-Jordy et Hall. Ces derniers ont accordé 129 buts en 54 joutes tandis que les Rangers ont alloué 137 buts en 45 parties. Incidemment, Kerr fut le dernier gardien des Rangers à remporter le trophée Vézina, soit en 1939-40.

Les Black Hawks sont toujours en 1ère place et mènent le bal avec 73 points ou 11 de plus que les Rangers qui en ont 62. Toronto est 3e avec 57 tandis que le Canadian a été relégué au 4e rang avec 53. Le Detroit, avec seulement une victoire au cours de ses 9 dernières joutes est 5e avec 48 points et les Bruins sont toujours derniers avec 39.

Les Leafs, pour leur part, viennent de jouer une 8e joute consécutive sans défaite et ils peuvent se vanter de sept victoires d'affilée. Le gardien Sawchuck a vaincu les Red Wings de Detroit, son ancien club, 4-0 la semaine dernière pour réussir le 99e blanchissage de sa carrière, un record. Chez les gardiens actifs, Gleen Hall, des Black Hawks, est son plus proche rival avec 67 blanchissages.

L'ART de se "CHAUSSER"

Le cadre des finissants d'une maison d'enseignement fascine toujours un peu le passant. Les finissants: ceux qui ont traversé les rudes épreuves de l'intelligence pratique et spéculative. Les prochains maîtres de notre société. Et ces vénérables professeurs qui se "togent" et "s'épitogent" à grand renfort de la robe togale.

Faculté ou classe du secondaire?

Il n'y a pas d'erreur, c'est pour sûr, une faculté universitaire. La dimension du cadre, les seize professeurs "bedonnant" de fourrure. Cependant, un regard plus scrupuleux me permet d'apprendre qu'il ne s'agit point d'une faculté de haut savoir, mais seulement d'une institution (école privée, à direction laïque, qui annonce à pleine capacité dans tous les journaux) qui décerne le diplôme de 12e année scientifique et commerciale. Toutes ces jolies frimousses d'élèves, à l'air académique sur un faux-col brisé, et parfois, pour les jeunes filles, sur la tête, une cerveline, sorte de mortier. Jusqu'ici, tout semble régulier. Regardons maintenant ces doctes messieurs les Professeurs. Je lis de gauche à droite. Mme A. (Brevet B), une somptueuse toge recouvre ses épaules. Monsieur B. (aucun grade mentionné), toge, plus épitoge avec deux hermines. Monsieur C. (B.A., B.Th.), toge et deux hermines. Monsieur D. (B.A., toge et deux hermines. Monsieur E. (B.Sc.), toge et une hermine, l'autre paraît cachée. Monsieur F. (B.A.), toge et deux hermines. Monsieur G. (B.A.), toge et deux hermines. Monsieur H. (B.Sc.), toge et deux hermines. Monsieur I. (B.A., L.Sc.c.), toge, une hermine. L'autre est cachée. Deuxième erreur du photographe. Deuxième atteinte à la noblesse professorale. Continuons. Monsieur J. (B.Sc.), toge seulement. (Le seul qui serait dans le ton et qui respecte la tradition universitaire et l'éthique professionnelle). Monsieur K. (B.A., B.Sc. A.), toge et deux hermines. Monsieur L. (aucun grade), toge. Monsieur M. (B.A., L.L.L.), toge et deux hermines. Maintenant la direction. A gauche, Monsieur N. (D.S.E., L.Sc.O.), toge et deux hermines. Au centre, Monsieur O. (M.A. L.Ph.), toge et deux hermines. Après le directeur, Monsieur P. (aucun grade) toge.

Résultat final:

Seize membres d'une institution: seize toges, puis dix parmi les seize, épitoge avec double fourrure d'hermine.

C'est pour le moins une école hautement chevronnée. Au coup d'oeil, on dirait assemblée en un seul lieu, toute la Sorbonne de France. Que de poils, que de poils! En une seule rangée.

On a dû dire tout simplement: "Vous êtes professeur, donc, vous devez porter la toge. Si vous détenez le baccalauréat, vous porterez en plus, l'épitoge avec deux hermines. C'est compris! Alors, pas de jaloux, tout le monde a son poil et tant mieux pour l'institution. Ça fait de l'annonce. Ça rehausse d'abord la maison d'enseignement. Ça relève le corps professoral et ça grimpe les étudiants sur un ton (standing) hautement universitaire.

La coutume universitaire:

Vers le joli mois de mai, comme le dit si bien la chanson, lorsque l'étudiant universitaire va recevoir le fruit de son intellectuel labeur, ce même étudiant détenteur d'un B.A., d'un B.Sc. ne porte que la toge. "La toge, définit le Larousse p. 1032, est un manteau de laine ample et long, qui formait le vête-

ment particulier des Romains. Robe de magistrat, d'avocat, de professeur". Un autre qui va recevoir une Maîtrise ès Arts porte, ou peut porter, en plus, l'épitoge avec une fourrure. Dans certaines facultés, on a vu un Maître ès Arts porter double fourrure. Cela dépend de la faculté et de la valeur académique de la maîtrise. La maîtrise, à un an de scolarité, ne permet qu'une fourrure. L'épitoge, page 368, Larousse, édit. 1939, explique que l'épitoge est un manteau que les anciens Romains portaient par-dessus la toge. Aujourd'hui: *chausse; pièce d'étoffe* que portent sur l'épaule gauche: 1. les recteurs et inspecteurs d'Académie (en moire violette): les professeurs de facultés, des lycées et collèges (en soie orange pour les lettres), amarante pour les sciences, en satin cramoiisi pour la médecine, en laine écarlate pour le droit); 2. les avocats et certains magistrats." Le possesseur d'une licence ou le futur licencié peut se revêtir

de la toge assurément et de l'épitoge avec deux fourrures. Le docteur, qu'importe l'option, a droit à trois fourrures sur l'épitoge, laquelle très large, aux couleurs de la Faculté, se porte en avant. Faut-il définir la chausse? "Bande d'étoffe que les membres de l'Université portent sur l'épaule par-dessus leur robe" Ibid. p. 184. Voilà la coutume universitaire. Coutume séculaire. Selon cette tradition, qui dans bien des chapitres fait force de loi, de ons seize (16) membres de cette institution, quatre (4) ne peuvent pas porter la toge; huit (8) ne devraient porter que la toge; et quatre (4) seulement ont le droit de porter la toge et l'épitoge avec deux fourrures. Et non pas, seize professeurs et membres de la direction, seize toges et presque autant d'épitoges avec fourrure.

Est-ce un manque d'honnêteté, une ignorance paresseuse? N'y aurait-il pas aussi là-dessous un petit esprit mercantile? Il y a tellement de concurrence, n'est-ce pas!

Du déjà vu:

Il n'est pas vilain de rappeler que seule l'université dispense les grades universitaires et les insignes attachés à ces mêmes grades. Ce n'est pas une question qui relève de la décision du directeur de la maison. Ce n'est pas une question d'uniformité. Ce n'est point non plus une question de parade. C'est une question, d'abord de mérite individuel, ensuite, d'honnêteté vis-à-vis

LA POINTE DE GASTRONOMIE

J. F. Lyonnais, Chef des cuisines, HOTEL DU BOULEVARD



Voici cette semaine, deux réponses brèves, aux lectrices qui m'ont soumis leurs petits problèmes.

Pour la lectrice qui signe "Petits-fours": Vous devrez réduire la quantité de shortening, et de plus, n'ajoutez votre farine qu'à la toute dernière minute. Attention! Il ne faut pas que vous laissiez languir la pâte trop longtemps après que la farine a été ajoutée, car elle deviendrait dure à mouler.

Pour la lectrice qui voudrait savoir comment faire les oeufs de Pâques: Cette recette, et les explications qu'elle demande, prendraient trop d'espace ici. Alors, si vous le désirez, envoyez-moi une lettre affranchie à votre nom et à votre adresse, et je vous ferai parvenir toutes les informations né-

cessaires à la fabrication de ce fondant.

Recette de cette semaine Boulettes Créole

- 1/2 lb de boeuf haché
- 1/2 tasse de riz cru
- 1 petit oignon haché fin
- sel et poivre

Sauce

- 1 boîte de 48 oz. de jus de tomates
- 1 oignon moyen coupé en dés
- 2 branches de céleri coupées en dés
- 1 ou 2 poivrons verts coupés en dés
- sel, poivre, laurier, thym
- 1 c. à thé de sucre.

Façonner en boulettes et cuire pour une heure dans la sauce créole.

BON APPETIT!

le corps professoral entier et surtout vis-à-vis sa propre conscience professionnelle. On se rappelle, il y a quelques années, une certaine école normale où l'on s'affublait de titres, où l'on portait ingénument la chausse doctorale. Les journaux en ont suffisamment parlé, pour que je me permette ici une certaine

décence. Le fait d'enseigner ne donne pas le droit de porter la toge et la chausse. Disons aussi qu'un diplômé d'université est un membre de l'université et peut en fonction de ses grades obtenus se prévaloir des privilèges accordés à ces grades.

Jean-Louis Le Scouarnec



Dr Jacques Boulay
Secrétaire du comité d'étude des termes de médecine

La maladie, quel triste spectacle!... Ainsi en est-il d'une langue malade. À titre de secrétaire du Comité d'étude des termes de médecine je me permets de souligner que le français international doit être l'expression de tous les métiers et de toutes les sciences. Bien parler c'est se respecter et respecter ceux à qui l'on s'adresse...

PARLONS LE FRANÇAIS INTERNATIONAL

Ce message vous est présenté par les organes d'information du Canada français

Mots croisés

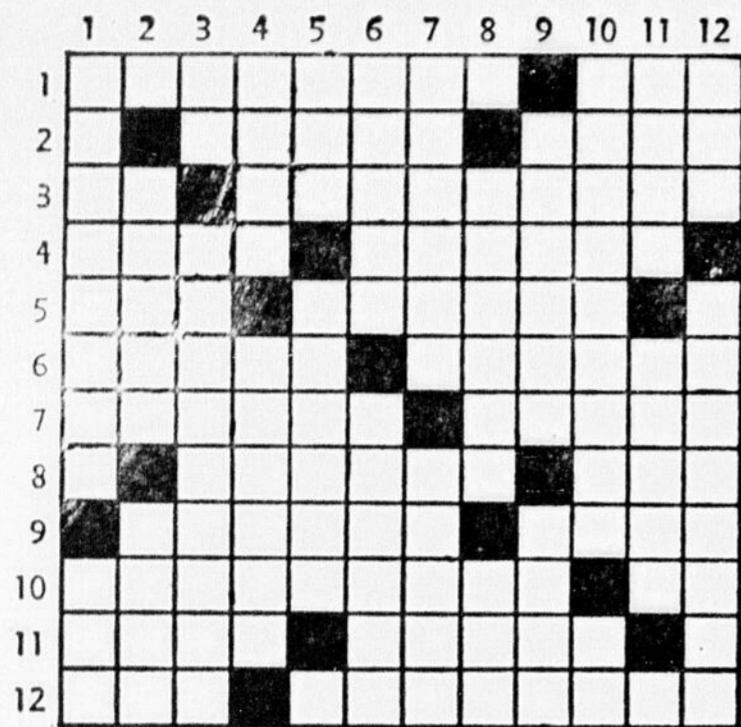

Horizontalement

- 1 — Représenterez, dépeindrez par des mots. — Qui n'a pas d'éclat.
- 2 — Substance alimentaire tirée des tubercules. — Qui a une telle réputation.
- 3 — De la gamme. — Ceux qui assassinent un roi.
- 4 — Manteau sans manches. — Garnis de petits morceaux de lard.
- 5 — Lettre grecque. — Désigne les péchés légers.
- 6 — Est lent à venir. — Chariot à quatre roues.
- 7 — Amenons vers soi. — Les lombes.
- 8 — Brûlera (vx). — Possessif.
- 9 — Qui est de Dieu. — Du verbe "gémir".
- 10 — Qui finasse. — Double.
- 11 — Morbihan, c. Bels. — Troublés.
- 12 — Tout contre, en rasant. — Qui reste.

Verticalement

- 1 — Nom vulgaire de la "mâche". — Métal utile.
- 2 — Touchai, maniai une chose. — Convenue, décidée.
- 3 — Les sonnettes de "cas". — Donnez sa caution morale à.
- 4 — Clairsemé. — Aéroport international près de Montréal.
- 5 — Entourée d'eau. — Exerçait un commerce.
- 6 — Soumis à des règles. — Qui a du bon sens.
- 7 — Observant secrètement. — Ville de France renommée par sa cathédrale.
- 8 — Poussera des cris. — Du verbe "avoir".
- 9 — Qui garde la foi donnée. — Inventa.
- 10 — Groupe d'îles dans le fleuve St-Laurent formant un comté. — Etain.
- 11 — Habitants. — Génie, nain difforme.
- 12 — Possessif. — Elève d'un atelier des Beaux-Arts qui reçoit les cotisations destinées à alimenter la caisse de cet atelier.

Solution du problème précédent :

Horizontalement

- 1 — ELZEAR — ALITA
- 2 — NEZ — BECS — LIN
- 3 — JE — MICHEL — CD
- 4 — VITRERIE
- 5 — USINIER — NOTE
- 6 — EUSEBE — DISE
- 7 — PERI — COMITE
- 8 — SERA — DEMENER
- 9 — ALBUMINE
- 10 — RI — ERRENT — MI
- 11 — ERG — RENE — NET
- 12 — LEGER — TRENTE

Verticalement

- 1 — ENJOUE — SOREL
- 2 — LEE — SUPE — IRE
- 3 — ZZ — VISERA — GG
- 4 — MINERALE
- 5 — ABITIBI — BRRR

- 6 — RECREE — DURE
- 7 — CHER — CEMENT
- 8 — ASER — DOMINER
- 9 — LINIMENT
- 10 — IL — EOSINE — NN
- 11 — TIC — TETE — MET
- 12 — ANDRE — ERMITE

St-Barthélemy...

(Suite de la page 5)

ma terre. — Mardi 14 mars : Ma terre demain.
— Ceux qui ne peuvent y prendre part, ces cours sont télévisés aux mêmes jours indiqués, de 10 hres à 10 hres 30 a.m. aux postes de télévision CHLT-TV et CKTM-TV.

Rencontres Jeunesse

A notre sortie de l'école, tous nous voulions enfin jouir de ce que nous appelons l'indépendance, et bien souvent cela était symbolisé par la possibilité de gagner de l'argent et de l'utiliser à notre guise. Gagner de l'argent signifie pour les filles: habillement, coiffures, Stéréo, etc. . . et pour les garçons: sorties, autos, etc. . . et ce sans demander à qui que ce soit. Donc gagner son argent signifie souvent pour les jeunes "Liberté financière". Mais cette liberté que nous acquérons après mille efforts, savons-nous la conserver?

Un récent sondage révèle qu'à 18 ans c'est-à-dire l'âge où l'on a à peine commencé à travailler, 70% des jeunes ont de l'épargne, mais à 20 ans ces mêmes jeunes ont en dette l'équivalent de ce qu'à 18 ans ils avaient en économies.

Dans les précédents paragraphes, nous avons parlé de "Liberté, d'indépendance". Est-ce vraiment être libre et indépendant que de devoir en partie ou en totalité pour certains, de ce que nous possédons?

Toute la publicité faite par les compagnies de finance influence beaucoup. Plusieurs n'ont jamais pensé aux intérêts exorbitants que l'on peut payer à faire des achats de cette façon, à l'esclavage auquel certaines personnes sont réduites pour rencontrer ces paiements.

Les jeunes ont-ils entendu parler des Caisses, des Banques et des avantages qui s'y rattachent

Mercredi le 8 mars, à la salle paroissiale de St-Barthélemy, notre animateur M. Beausoleil, un expert en la matière viendra nous donner quelques éclaircissements.

Bienvenue à tous.
La Publiciste, O. B.

Assemblée pour les parents

Assemblée jeudi soir, pour les parents des élèves de 7e année. Bienvenue.

A l'hôpital

Mme Wellie Branconnier hospitalisée à l'Hôpital St-Joseph des Trois-Rivières pour intervention chirurgicale.

Mme Régis Dupuis à l'Hôpital de Louiseville pour y subir une opération.

Mme Lise Massé revenue d'un stage à l'Hôpital de Louiseville.

Mme Roland Laferrrière de St-Viateur hospitalisée dernièrement à l'Hôpital Comtois de Louiseville.

A tous ces malades, prompt rétablissement.

Va et vient

M. et Mme Noël Vary, Mme Anne-Marie St-Arnault de Montréal chez M. et Mme Louis Barrette.

M. Fernand Dufresne à Québec dernièrement.

Plusieurs personnes sont allées au Salon de l'Agriculture à Montréal, ces expositions sont toujours intéressantes et instructives.

M. et Mme Benoit Laurendeau, Yvon, Marcelle et Louis-Marie Laurendeau à Sherbrooke dimanche dernier chez M. et Mme André Laurendeau. Ils rendirent aussi visite à M. Onias Cardin, hospitalisé à l'Hôtel-Dieu de Sherbrooke.

Nous lui souhaitons un prompt rétablissement.

Mme Donat Dufresne dangereusement malade. Nous lui souhaitons une meilleure santé.

M. et Mme René St-Louis sont revenus très enchantés d'une vacance de trois semaines à Acapulco, Mexique.

La bibliothèque vous offre...

Chaque matin et chaque soir, par toute l'étendue de la terre, un homme sur deux baisse ses paupières; glisse cette muraille fragile entre le monde et lui. Un homme sur deux à l'aube et au crépuscule, se rappelle soudain qu'il n'est pas un animal; et, suivant sa tradition, il se tient debout, s'agenouille ou se prosterne pour prononcer trois mots. Car dans toutes les langues humaines qu'elle dure des jours entiers ou le temps d'un battement de coeur, notre prière se résume en ces trois mots...

A lire dans "Une sentinelle attend l'aurore" de Gilbert Cesbron.

Tableau du voyageur

Pacifique Canadien

HORAIRE DES TRAINS A LOUISEVILLE (HEURE SOLAIRE)

Tous les jours excepté le dimanche POUR MONTREAL 10.18 A.M.
Tous les jours y compris le dimanche POUR QUEBEC 9.08 P.M.

Samedi seulement
POUR QUEBEC 2.58 p.m.

Dimanche seulement
POUR MONTREAL 5.31 P.M.

oOo

HORAIRE DES TRAINS A MASKINONGE
Tous les jours excepté le dimanche POUR MONTREAL 10.23 A.M.

Dimanche seulement
POUR MONTREAL 5.35 P.M.

Tous les jours y compris le dimanche POUR QUEBEC 9.04 P.M.

Canadien National

HORAIRE DES TRAINS A ST-JUSTIN (HEURE SOLAIRE)

Tous les jours y compris le dimanche POUR MONTREAL 6.59 A.M.
Tous les jours excepté le samedi DE MONTREAL 8.54 P.M.

Samedi seulement
DE MONTREAL 12.55 A.M.

Carier & Frère Ltée

LOUISEVILLE — TROIS-RIVIERES (HEURE AVANCÉE)

Départ de Louiseville	Départ de Trois-Rivières
Tous les jours	Tous les jours
7.45 a.m.	7.30 a.m.
8.30 a.m.	8.40 a.m.
10.30 a.m.	11.30 a.m.
12.30 p.m.	1.30 p.m.
2.30 p.m.	3.30 p.m.
4.30 p.m.	4.30 p.m.
6.30 p.m.	5.30 p.m.
8.30 p.m.	7.30 p.m.
10.30 p.m.	9.30 p.m.
12.30 a.m.	11.30 p.m.

Exc. Dimanche
7.45 a.m.
8.30 a.m.

Exc. Dimanche
6.30 a.m.
7.30 a.m.
4.30 p.m.

oOo

VILLAGE DE ST-JUSTIN

Départ pour Louiseville	Arrivée de Louiseville
Tous les jours	Tous les jours
Exc. Dimanche	Exc. Dimanche
7.00 a.m.	6.00 p.m.

Cartes professionnelles

Dr Guy Béland, m.d.
MÉDECINE GÉNÉRALE
TÉL. : 228-5025
200, RUE ST-AIME LOUISEVILLE

Dr Florent Caron, M.D.
MÉDECINE GÉNÉRALE
MATERNITÉ
STE-URSULE TÉL. : 228-2844

Dr PIERRE CHAUVEAU
MÉDECINE GÉNÉRALE
TÉL. : 885-3232 ST-BARTHÉLEMY

Dr Avellin Dalcourt
MALADIE DES OS
Maladie des enfants — Rayons-X
TÉL. : 228-4231
11, St-Laurent LOUISEVILLE

Dr J. André Lacroix
CHIROPATICIEN
Bureau :
Lundi - Mardi - Jeudi - Vendredi
244 ST-LAURENT — TÉL. : 228-5221
LOUISEVILLE

Dr CLAUDE CHAPUT
B.A., D.D.S.
Chirurgien - Dentiste
TÉL. : 228-5254
292, ST-LAURENT — LOUISEVILLE
En haut de la Pharmacie Louiseville

Dr Yvon Simard
B.A. D.D.S.
CHIRURGIEN - DENTISTE
TÉL. : 228-2685
220, St-Laurent LOUISEVILLE

CHARTIER & GAUTHIER
AVOCATS - PROCUREURS
Bureau : vendredi soir
TÉL. : 228-5269
151, ST-LAURENT LOUISEVILLE

Dr N. Bastrash, M.D.
MÉDECINE GÉNÉRALE
TÉL. : 228-4949 LOUISEVILLE
Heures ordinaires de bureau :
Lun., Mar., Jeu., Ven. : 2 à 4 et 7 à 9 h.
En dehors de ces heures :
S.V.P. appelez pour rendez-vous.

Dr Martial Gélinas
MÉDECINE GÉNÉRALE
MATERNITÉ
TÉL. : 885-3833 ST-BARTHÉLEMY

Dr Paulin Hébert
MÉDECINE GÉNÉRALE
MATERNITÉ
Heures ordinaires de bureau :
Lun., Mar., Jeu., Ven. : 2 à 4 et 7 à 9h.
En dehors de ces heures :
Sur rendez-vous seulement
TÉL. : 227-2364 MASKINONGÉ

TÉL. : 228-4408
CHARLES MILOT
NOTAIRE
SAINTE-URSULE, P.Q.

TÉL. : 228-4757
GILLES BÉLAND
NOTAIRE
151 ST-LAURENT LOUISEVILLE

TÉL. : 228-2915
Jean-Guy Plourde
B.A. C.A.
COMPTABLE AGRÉÉ
TÉL. : 228-2021
474, ST-LAURENT LOUISEVILLE

TÉL. : 228-2915
YVON MILOT
NOTAIRE
Cessionnaire du greffe de Me Paul Fleury
TÉL. : 228-2915
222 ST-LAURENT LOUISEVILLE

Encouragez nos annonceurs

Centre Professionnel
321, ST-LAURENT — LOUISEVILLE

Dr Marcel Marchand, m.d.
MÉDECINE GÉNÉRALE
Bureau : Lundi, Mardi, Jeudi, Vendredi
2 à 4 h. 30 et 7 h. 30 à 10 h.
Tél. 228-2888
321, rue St-Laurent — Louiseville

JOS. LANGLOIS
NOTAIRE
TÉL. : 227-2091 ST-JUSTIN, Qué.
CENTRE PROFESSIONNEL
TÉL. : 228-4787 LOUISEVILLE

EXAMEN DE LA VUE
Charles Auger, O.D.
OPTOMÉTRISTE
TÉL. : 228-4606
CENTRE PROFESSIONNEL

Air Climatisé
Salon de Madeleine
(Julienne Doyon, prop.)
Deux coiffeuses à votre disposition
321 St-Laurent - 228-5080 - Louiseville

J. A. JULIEN INC.
Assurances Générales
390, St-Laurent — Tél. : 228-2727 — Louiseville

Responsabilité de tous genres
Automobile, Feu

- Sécurité
- Stabilité
- Service

EN ROUTE POUR MONTRÉAL
ne manquez pas d'arrêter à
L'HÔTEL JUNEAU
LAVALTRIE, Qué.
Viateur Juneau, prop.
Un chaleureux accueil vous y attend!

Vous Pouvez le Croire!

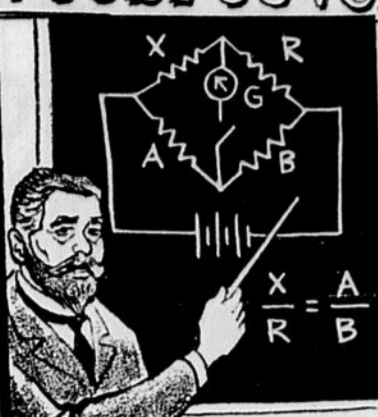

IL Y A CENT ANS, UN SAVANT NOMMÉ CHARLES WHEATSTONE INVENTA UN DISPOSITIF CAPABLE DE MESURER LES DIFFÉRENCES DE LA RÉSISTANCE DANS LE FLUX DU COURANT ÉLECTRIQUE. SON INVENTION EST APPELÉE LE "WHEATSTONE BRIDGE"



LA PLUS RÉCENTE APPLICATION DU WHEATSTONE BRIDGE EST DANS UN APPAREIL ADOUCISSANT L'EAU. LE DÉTECTEUR ÉLECTRONIQUE DANS LE RÉSERVOIR D'ADOUCCISSEUR DÉTECTE LE BESOIN D'EAU DOUCE, COMME LE THERMOSTAT DÉCÈLE LE BESOIN DE CHALEUR.



CE NOUVEL APPAREIL DE DÉTECTION PRÉSERVE LES FAMILLES DU MANQUE D'EAU DOUCE-QUELLE QUE SOIT L'IMPORTANCE DE LA FAMILLE OU LE VOLUME D'EAU CONSOMMÉ.

L'ADOUCCISSEUR RECHARGE SEULEMENT LORSQU'IL EN EST NÉCESSAIRE, CE QUI, D'APRÈS L'INSTITUT CULLIGAN POUR L'EAU, ÉCONOMISE JUSQU'À 41% DE SEL. LORSQUE LA FAMILLE PREND DES VACANCES, L'ADOUCCISSEUR EN PREND ÉGALEMENT.

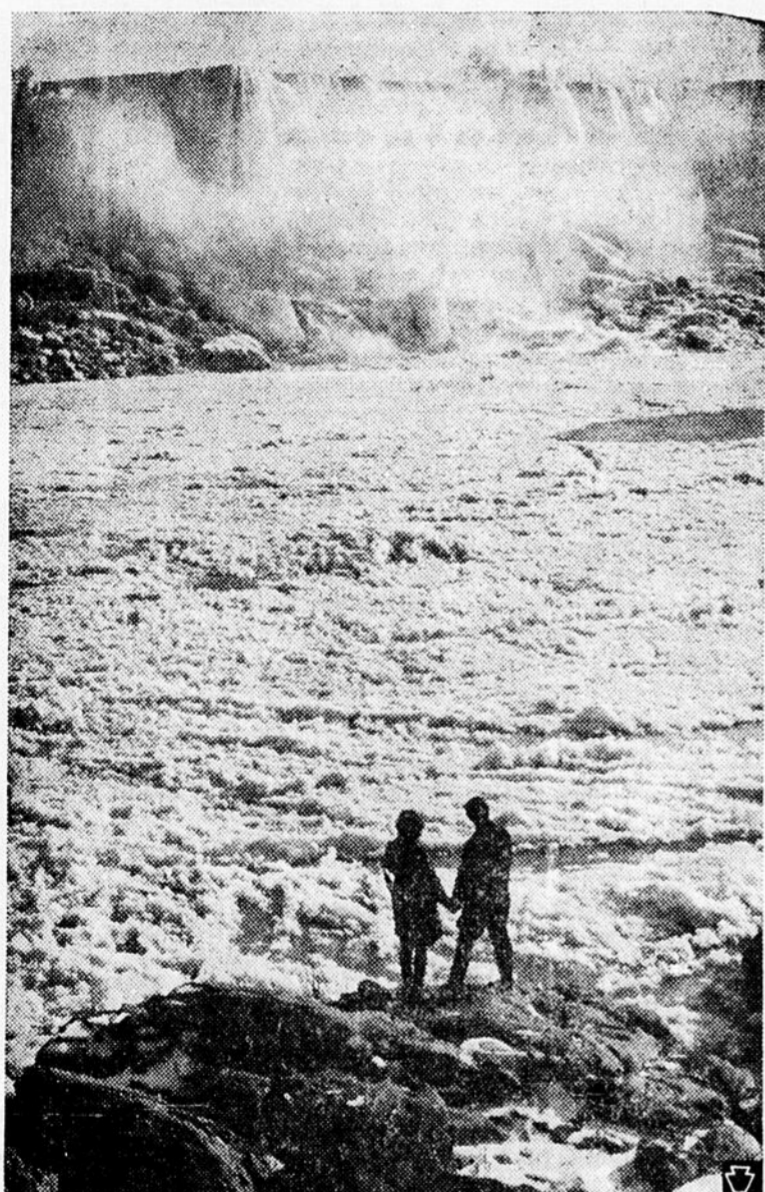

SCÈNE D'HIVER — Un jeune couple en lune de miel se tient debout sur le bord de la rivière encombrée de glace, au dessous des Chutes Américaines du Niagara. Chaque hiver, des glaçons débordant les Chutes Américaines et celles du Fer à Cheval forment un embâcle en bas des cascades créant ainsi un "pont de glace." Une documentation illustrée peut être obtenue en contactant les Chambres de Commerce de Niagara Falls, de New York et de l'Ontario.



♪ ♪ ♪ ♪

C'est beau un homme BIEN HABILLÉ!

Compliments de **Diamond** Inc.

TROIS-RIVIÈRES

★ Théâtre ROYAL Louiseville ★

MERCREDI -- JEUDI -- VENDREDI

100,000 DOLLARS AU SOLEIL

2e film: LADY DÉTECTIVE, AGENT SECRET

COMMENÇANT SAMEDI POUR 4 JOURS

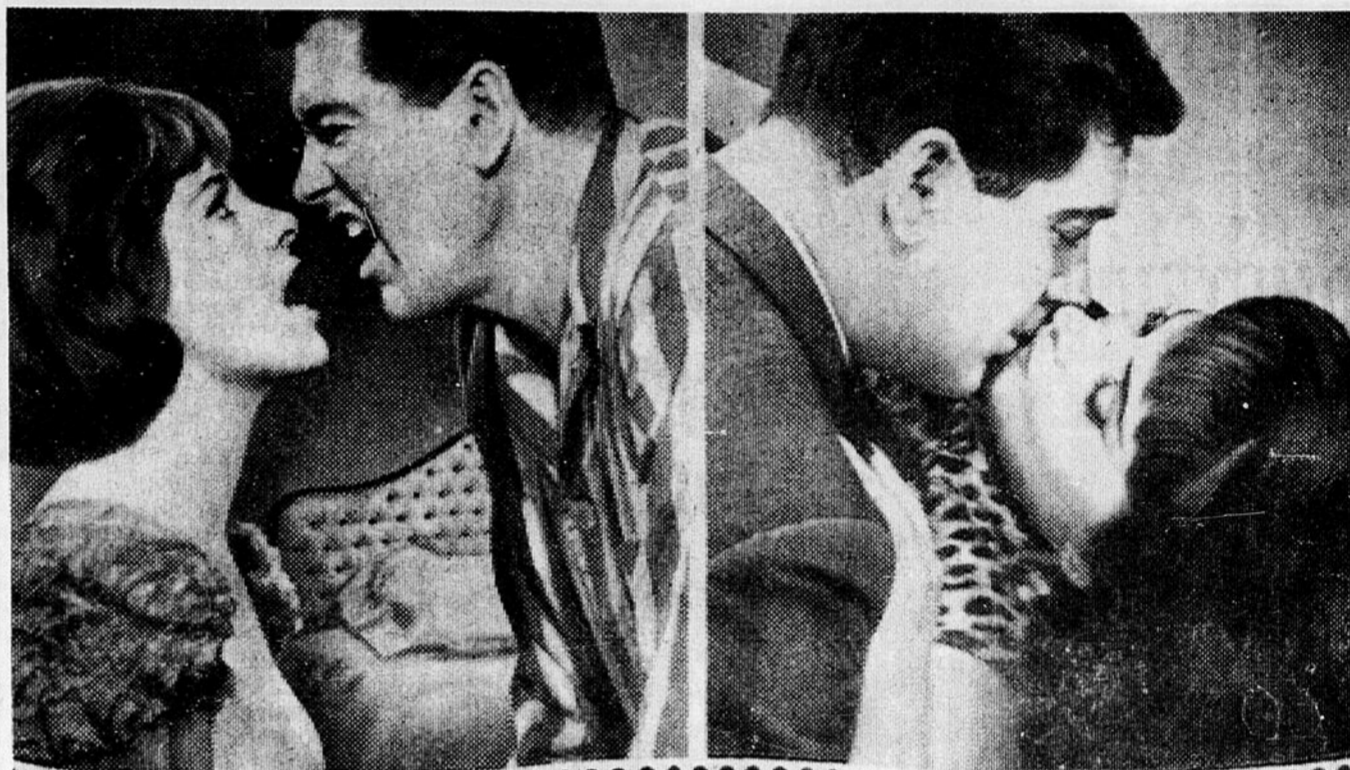

Rock HUDSON • Gina Lollobrigida ETRANGES Gig YOUNG COMPAGNONS DE LIT

AU MEME PROGRAMME

"LE MUR DES ESPIONS" En couleurs

Samedi
matinée
pour
enfants

A 1.30 HRES

A D M. 25 cts

TONY CURTIS
PIPER LAURIE
DON TAYLOR

Les Bolides
de l'Enfer



CHRONIQUE COLOMBIENNE

Frères Chevaliers,

Je tiens à vous rappeler que c'est la dernière semaine pour participer au Plan d'assurance-groupe; la date limite d'acceptation est le dimanche, 5 mars. Ceux qui ne l'ont pas fait à date, hâtez-vous car vous allez manquer le bateau. Sur 450

membres en règles au 31 décembre 66, il reste encore 125 qui ne se sont pas acquittés de leurs dds.

Cette semaine, dans le domaine du divertissement, je vais vous parler de nos équipes de bridge.

Nous comptons parmi nos Frères près de 35 joueurs de bridge de différentes classes. Il existe en outre une équipe formidable, ces deux inséparables ont surnommé leur équipe les deux To Go, et savez-vous pourquoi? Eh bien, avant chaque rencontre Francinède et Grandes Bottines ont une conférence dans la petite chambre et ceci pour chasser les mauvais esprits et jusqu'à maintenant ceci a été très

profitable. La semaine dernière, ils ont affronté une équipe très redoutable, soit le Grand Chevalier avec son secrétaire et à deux reprises, ces deux derniers ont subi un revers. Ce sont des rencontres de 4 rondes chacune. La première s'est terminée avec 2000 en faveur des To Go et la 2e 3000 points.

Nous comptons d'excellents prospects pour des futurs champions dans ce domaine parmi nos élèves. Pour en nommer un, eh bien je dirais Frère Johnny Hudon, connu sous le nom de Jolicoeur Nettoyeur.

Le publiciste des C. de C.

Sport · Echo · Sport

par André Lauzon

LOUIS DEVEAULT EN TÊTE DES COMPTEURS



Louis Deveault a terminé en tête des compteurs du club des Maple Leafs de Trois-Rivières. Et pour cet exploit, au nom de tous tes supporters, sincères félicitations.

Voici le classement final des compteurs de l'équipe trifluvienne :

	PJ	B	A	TOT
L. Deveault	38	31	38	69
R. Robert	40	34	32	66
G. Brown	45	17	45	62
J.-M. Nicol	44	27	32	59
M. Boisvert	43	15	15	30
G. Nelson	34	6	22	28
M. Gélinas	45	9	18	27
A. Dupont	44	3	24	27
L. Doucet	43	11	14	25
C. Lemieux	44	10	11	21
A. Aubry	42	6	15	21
P. Raymond	28	8	8	16
D. Romanesky	19	7	9	16
S. Gélinas	24	6	9	15
D. Longpré	45	5	10	15
M. Delage	36	9	2	11

Dimanche dernier débutait les séries éliminatoires au Colisée de Trois-Rivières et dans cette série quart de finale les Maple Leafs font face aux Rangers de Drummondville qu'ils ont défaits au compte de 6 à 3. Louis Deveault n'a pas compté mais s'est mérité une assistance.

De la galerie de la Presse, nous avons assisté au match en compagnie du président de la Ligue Junior A du Québec, le célèbre Jacques Plante, ex-gardien de but des Canadiens de Montréal et des Rangers de New-York. Evidemment, il fut question de Hockey et surtout de la Ligue Nationale.

Nous lui avons posé quelques questions auxquelles il s'est empressé de répondre :

Nous lui avons demandé s'il effectuerait un retour au jeu avec l'une des nouvelles équipes de la Ligue Nationale et il a tout simplement souri et nous confiait qu'il appartenait toujours aux Rangers de New-York et qu'il était sujet au repêchage., c'est donc dire qu'il pourrait peut être faire un retour au jeu.

Come deuxième question nous lui avons demandé ce qu'il pensait du club Canadien cette saison. Il nous a répondu qu'ils étaient malchanceux et qu'ils avaient encore d'excellentes chances de participer aux séries de la Coupe Stanley.

Est-ce que Charlie Hodge est devenu peureux, qu'est-ce qui ne va plus ? Il nous a dit que Charlie est tout simplement épuisé et que si la direction pouvait lui accorder un repos d'une quinzaine de jours qu'il se rétablirait et qu'il serait en grande forme pour les séries et qu'il aiderait sûrement la cause des Canadiens.

Se peut-il que les joueurs du Canadien ne veulent plus de Toe Blake ? Non certainement pas. Et d'ailleurs ce sont des professionnels et même s'ils ne voudraient plus de Blake cela ne doit pas affecter leur rendement. Ils jouent, soyez-en certain, pour gagner, car le fait de participer aux séries éliminatoires, leur vaut à chacun de 5 à 6 mille dollars et pas un n'aime se priver d'un tel montant d'argent.

Quel gardien de but les Canadiens protégeront-ils ? Peut-être Rogatien Vachon, si ce dernier démontre vraiment qu'il peut tenir le coup dans la Ligue Nationale. Et en deuxième choix s'il n'est pas repêché, Charlie Hodge. Et il nous confiait qu'un jeune gardien du nom de Desjardins, fait également partie des plans du Canadien. Il déclarait que si lui, il était propriétaire d'une de ces nouvelles équipes que son premier choix s'arrêterait sur Charlie Hodge. Tant qu'à Bauman, il croit que les Canadiens ne le protégeront pas à cause d'un mal de dos chronique dont il est atteint.

AUX TROIS-RIVIÈRES

St-Paulin et St-Alexis représenteront notre région au Tournoi Pee-Wee

CENTRE RÉCRÉATIF ST-ANTOINE DE LOUISEVILLE

L'ENDROIT IDEAL POUR SE RECREER

"Soirée Clôture du Carnaval et Couronnement de la Reine des Sports pour l'année 1967-68"

Samedi soir prochain, le 4 mars, à 8 hres, couronnement de la Reine des Sports, par Sa Majesté Louise 1ère, en présence du Président du Carnaval et de l'Autorité religieuse et civile.

Ce sera une soirée mémorable pour vous tous. Décorations de la salle qui donneront un air de fête à votre Centre de Loisirs.

A 8.45 hres, débutera la danse avec un orchestre fantastique, vedette de la télévision et du disque ; bref, ce groupe est composé de 5 jeunes dans le vent et en particulier de Michel Lamothe, fils de Wellie Lamothe. Vous les avez reconnus, en effet, cet ensemble musical est nul autre que "Les Pénitents" de St-Hyacinthe.

Donc, vous qui ne voulez pas manquer cet événement, arrivez à bonne heure si vous ne voulez pas être déçus.

Bienvenue à tous ! L'admission sera à prix populaire.

"Ligue de Quilles de la Jeunesse"

Attention, les jeunes de 11 à 14 ans, nous vous invitons, à venir nombreux jouer aux quilles, samedi matin. En effet, ce sera une activité du Carnaval Sportif 1967.

Donc, les jeunes, qu'on se le dise, il y aura des surprises pour vous tous.

Bienvenue à tous les enfants !

Demi-Heure des Grosses Quilles commanditée par Hervé Lafontaine

A la demi-heure des quilles de dimanche dernier, commanditée par Hervé Lafontaine, Réjean St-Yves a réussi de nouveau à vaincre son adversaire, qui était pourtant de taille, par la marge de 86 points. M. St-Yves, champion depuis 4 semaines, a réussi un triple de 542 et M. Arseneault, un triple de 456.

Félicitations Réjean pour cette nouvelle victoire et bonne chance pour la prochaine rencontre qui aura lieu dimanche prochain à 12.30 hres p.m. Cette fois, notre aspirant sera Jacques Roy et notre substitut, Gérard Durand.

Avis à tous les amateurs de grosses quilles : Venez encourager votre joueur préféré.

"Ligue de Grosses Quilles Inter-Comtés"

Dimanche dernier, nos portecouleurs de la ligue de grosses quilles inter-comtés, se sont rendus à la Salle Beausoleil de Berthier, pour une rencontre avec l'équipe de cet endroit.

Au cours de cette rencontre, nos quilleurs se sont surpassés. Quatre de nos joueurs ont réussi

Nous venons de recevoir la liste des équipes du Tournoi Régional et Provincial Pee-Wee de Trois-Rivières et nous sommes un peu surpris que Louiseville n'ait pas de représentants. On se rappelle que l'an dernier, l'Associated Textiles de Louiseville avait commandité une équipe lors de cet important tournoi et les louisevilliens avaient remporté les honneurs de la classe C.

St-Paulin, pour sa part, a depuis les débuts de ce tournoi toujours été représenté et continue sa tradition encore cette année. L'an passé leur équipe était classée dans la catégorie B à cause probablement de leur expérience et c'est également l'an dernier qu'on avait inauguré la classe C. En se voyant dans la classe C, cette fois, le St-Paulin aura donc de bonnes chances de l'emporter.

Voici les dates où vous pourrez voir à l'oeuvre, soit St-Paulin ou St-Alexis. Evidemment, ces dates indiquées seront valides en autant que ces équipes remporteront la victoire.

St-Alexis des Monts a voulu suivre l'exemple de la paroisse voisine et a décidé que cette année il était temps de tenter l'expérience. Cette équipe fera également partie de la classe C.

Voici donc la liste des équipes des 3 classes soit A, B et C.

CLASSE "A"

Chomedey, Montréal — Sherbrooke — Québec, Castors — Downsview, Ontario — Ste-Foy, Québec — St-Laurent, Mtl — St-Jérôme — Gatineau.

CLASSE "B"

Loretteville, Qué. — Victoriaville — Pointe-Gatineau Charlesbourg, Qué. — St-Hyacinthe — L'Assomption — Québec, Citadelles — Lac Mégantic — Ville Du Berger — Verdun — Giffard, Qué. — Verdun, Rangers — Lévis — Drummondville — Asbestos — Ville Vanier, Qué. — Waterloo — Dorval.

CLASSE "C"

St-Paulin — St-Alexis des Monts — Charette — Pont-Rouge — Notre-Dame, Trois-Rivières — Brébeuf, T.-R. — Ste-Marguerite, T.-R. — Centre Landry, T.-R. — St-Philippe, T.-R. — Jeunes Economistes, Cap de la Madeleine — St-Sacrement, T.-R. — Neufchatel, Qué. — Princeville — St-Marc des Carrières — Normanville, T.-R. — St-Louis de Montfort, Mtl — Ste-Cécile, T.-R. — Dupuis & Frères, T.-R. — Ste-Croix de Shawinigan — Castors de Shawinigan-Sud — Donnacona — Shawinigan-Est — Loisirs de Shawinigan-Sud — Ville Les Saules.

Voici les dates et l'heure où il est possible que St-Paulin ou St-Alexis des Monts soient au programme :

Samedi le 11 mars à 6.15 h. p.m. : St-Paulin — Lundi le 13 mars à 8.10 h. p.m. : St-Alexis-des-Monts — Mardi le 14 mars à 9.20 h. p.m. St-Paulin — Mercredi le 15 mars à 8.10 p.m. : St-Alexis des Monts — Jeudi le 16 mars à 7.00 h. p.m. : St-Paulin et à 9.20 h. p.m. : St-Alexis-des-Monts.

Si l'une ou les deux équipes sont encore en lice, on les verra à l'oeuvre Dimanche le 19 mars à 12.30 h. et 4.15 h. p.m. : Semi-finale Classe "C".

Lundi le 20 mars, à 7.00 h. p.m. Finale Classe "C".

Pour ceux qui sont intéressés à voir évoluer les autres équipes, qui soit dit en passant demeure toujours un spectacle saisissant, disons que l'ouverture de ce grand tournoi aura lieu vendredi le 10 mars à 7.00 h. p.m. 2 autres rencontres auront lieu ce soir là. Samedi le 11 mars, des joutes seront présentées toute la journée à compter de 9.30 h. a.m. — Dimanche le 12 mars à compter de 10.00 h. a.m. — Lundi le 13 mars à compter de 7.00 h. p.m. ainsi que les mardi, mercredi, jeudi et vendredi suivants — Samedi le 18 mars à compter de 10.10 h. a.m. Dimanche le 19 mars à compter de 10.00 h. a.m. et le tournoi se terminera lundi le 20 mars avec la finale de la classe C à 7.00 h. p.m. et la Grande Finale qui opposera les champions Classe "A" aux Champions Classe "B" à 8.30 h. p.m.

des triples en dessus de 525 : Gérard Durand : 599 — Gérard Millette : 575 — Nelson Mineau : 560 — Michel Noel : 527. **Carnaval Sportif 1967, organisé par le Centre Récréatif**

Le résultat de cette rencontre est le suivant : Louiseville 3, Berthier 1. Donc, cette rencontre maintient notre club en tête de la ligue avec un avance de 5 points sur Pointe du Lac.

Nos gars, qui ont débuté la saison en moutons, la terminent sans contredit en lions. Félicitations les amis ! Ne vous en laissez pas imposer.

Merci à vous tous qui avez fait quelque chose à cette occasion et lisez attentivement notre annonce dans le journal d'aujourd'hui.

SUR MESURES SUR MESURES

tous nos échantillons sont maintenant arrivés
Complets sur MESURES et Gilets Sport

LIVRAISON 2 SEMAINES

\$69.00
\$79.00
\$89.00
\$95.00
\$99.00

Hâtez-vous. N'attendez pas à la dernière minute.

Boutique Joli-Bel

FERME SES PORTES

CAUSE (Associé d'un autre commerce)

VENTE DE FERMETURE - VENTE DE FERMETURE - VENTE DE FERMETURE - VENTE DE FERMETURE -

VENTE DE FERMETURE - VENTE DE FERMETURE - VENTE DE FERMETURE - VENTE DE FERMETURE -

VENTE DE FERMETURE - VENTE DE FERMETURE - VENTE DE FERMETURE - VENTE DE FERMETURE -

ROBES
LOT SPÉCIAL
\$2.00 et \$3.00

GILETS
Jusqu'à \$29.95
LOT SPÉCIAL
\$5.00

MANTEAUX
GARNIS
\$25.00 à \$50.00

JUPES
\$1.00 à \$6.99

Ensemble sport
1/2 PRIX

Pantalons
STRETCH
Rég. \$12.95
\$4.99

Pantalons
\$2.99 à \$7.99

Car-coat
\$9.99

CANADIENNES
1/2 PRIX

ROBES
JUSQU'À
75%
RÉDUCTION

Stock Printanier
1/2 PRIX

PREMIER ARRIVÉ
PREMIER SERVI

VENTE DE FERMETURE - VENTE DE FERMETURE - VENTE DE FERMETURE - VENTE DE FERMETURE -

Toute la MARCHANDISE est donnée à des prix SACRIFICES

Il faut abandonner notre local. ★ Venez à bonne heure ★ Toute vente est finale

Rendez-vous au 240, St-Laurent — Louiseville, — Tél. 228-5064