SUPPLEMENT

LE SOLEIL

Automobile—
Radio— Théâtre—
Page féminine—
Littérature et religion

39e ANNEE No 34

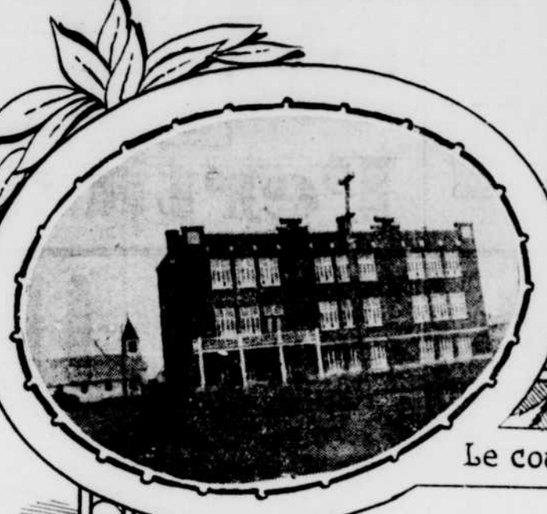
QUEBEC, SAMEDI 8 FEVRIER 1930

EDITION QUOTIDIENNE PRIX: DEUX CENTINS

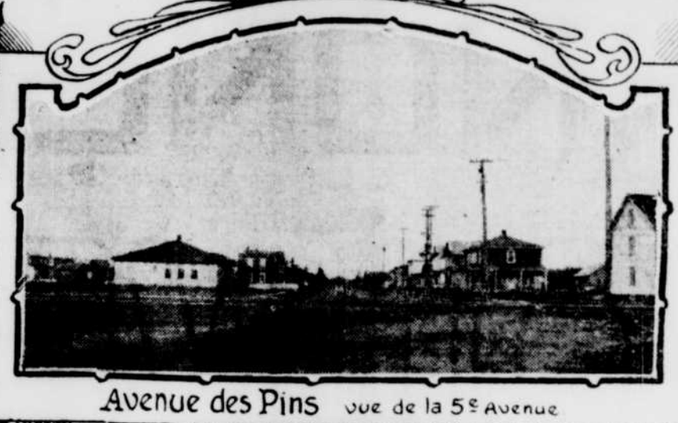
Jos. Desjardins
Bibliothécaire

UNE CITÉ INDUSTRIELLE du LAC ST. JEAN

DOLBEAU



Le couvent



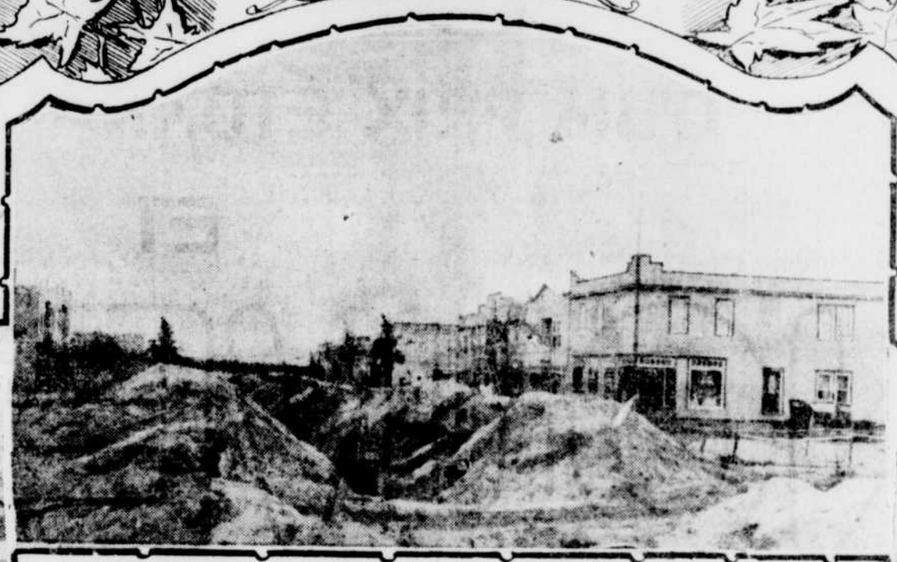
Avenue des Pins vue de la 5e Avenue

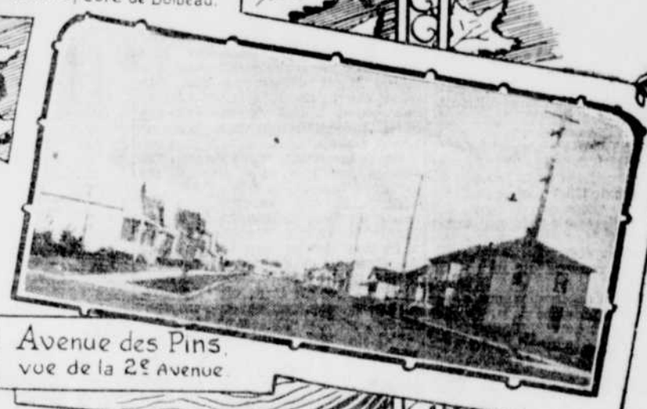


De gauche à droite:
Abbé H. Girard, vicaire.
" " Desjardins, Redemptoriste
Dom A. Huet, Prieur monastère Pères Trappistes
Abbé Marchand, Redemptoriste.
" " Jos. Renaud, curé de Dolbeau.



L'église





Avenue des Pins, vue de la 2e Avenue



Vue générale

Boulevard commercial





Le presbytère.



Boulevard résidentiel, (côté nord) vu de la 3e avenue.



"Dolbeau Inn"



Avenue des Cèdres, vue de la 7e avenue

LA politique d'exploitation des ressources naturelles de notre province a fait naître, dans le nord du Lac St-Jean, une ville industrielle dont les débuts suscitèrent de vives critiques de la part des adversaires du Gouvernement.

Mais, les faits ont de nouveau donné raison à l'administration libérale justement fière aujourd'hui de constater que la ville fondée par M. E.-A. Walberg et désignée sous le nom historique de "Dolbeau" a fait des progrès considérables.

Incorporée en 1927 par un acte de la Législature provinciale, la ville de Dolbeau eut un premier conseil municipal nommé par cet acte législatif. Ce conseil administra la ville de 1927 à 1929. Il était ainsi composé:

Maire, D.-A. Evans; conseillers, MM. John Stadler, A.-J. Paterson, J.-B. Desroches, S. - A. Desmeules, gérant, J.-A. Beauchemin; greffier, Edmond Piché.

Le deuxième conseil fut élu par acclamation en 1929, pour un terme de 2 ans. Il se compose ainsi: Maire, M. D.-A. Evans, conseillers, MM. Roch Lindsay, J.-A. Paterson, Jos. Gilbert, Chs-Eug. Tremblay, gérant, J.-A. Beauchemin; sec.-trésorier, J.-E. Morin, chef de police, T.-L. Bouchard.

M. A.-J. Paterson ayant résigné fut remplacé par W.-F. Lussier, élu par acclamation le 3 février 1930.

A l'automne de 1926, la Lake St. John Power & Paper Co., existant alors sous le nom de Mistassini Power & Paper, entreprend la la construction d'une usine pour la fabrication du papier à journal, sur la rive ouest de la rivière Mistassini à l'embouchure de la rivière Mistassini (sur laquelle sont ses importantes limites de bois de pulpe), et à quinze milles environ de l'extrémité nord-ouest du lac St-Jean. Comme le chemin de fer Canadien National alors ne se rendait qu'à St-Félicien, une distance de 27 milles du site de la construction, les matériaux, machineries, provisions, etc., durent être transportés par voitures pendant l'hiver et par chalands sur le lac, et camions l'été suivant, alors que la compagnie du chemin de fer entreprit le prolongement de sa ligne de St-Félicien à la rivière Mistassini, pour établi son nouveau terminus à Dolbeau.

Dans la région de Mistassini, il n'y avait alors que le village de ce nom et le monastère des Pères Trappistes, situés à 2 milles du site de la construction où un nombre de camps furent érigés pour loger les ouvriers et le personnel pendant l'hiver et jusqu'à ce qu'une ville soit construite. Il convient de rappeler ici que les Pères qui ont aidé et dirigé les colons dès les débuts de la colonisation dans la région, ont continué leur bon accueil et leur hospitalité au personnel de la compagnie, et la ferme modèle de la Trappe a pu fournir tous les produits agricoles nécessaires à la subsistance des centaines d'employés et de leurs familles.

Les officiers de la compagnie Lake St-John Power & Paper, lors de sa fondation étaient MM. E.-A. Wallberg, président, H. Horsfall, vice-président, John Stadler, gérant général, ingénieur industriel de grande renommée, auquel sont dus la préparation des plans et l'organisation de l'usine moderne de la Cie, ainsi que l'organisation de la ville.

M. Wallberg décéda au printemps de 1928 et fut remplacé à la présidence par M. H. Horsfall, président actuel.

La mort de M. Walberg cause des regrets unanimes. Venu dans notre province quelques années auparavant, ce financier ontarien s'était attaché à notre population dont il avait rapidement compris la mentalité et les aspirations. Il s'était fait de nombreux amis qui ressentent encore la lourde perte que sa mort a fait subir à la ville de Dolbeau et à l'industrie dans le nord du Lac-St-Jean.

La construction de l'usine rendit nécessaire la construction d'une ville et au printemps de 1927, la ville de Dolbeau (nommée ainsi en mémoire du Père Dolbeau, missionnaire Jésuite), fut incorporée et prit naissance sur la colline attenant à l'usine.

Des plans et règlements soigneusement préparés d'après les données de l'urbanisme, hygiène, architecture, sûreté, etc., furent mis à exécution par le gérant, M. J.-A. Beauchemin. Les futurs citoyens arrivèrent en grand nombre.

La paroisse fut fondée sous le nom de Ste-Thérèse de Dolbeau et M. l'abbé Jos. Renaud fut nommé curé fondateur, il construisit une église temporaire et un presbytère. A l'automne de 1927, la compagnie subventionna et aménagea des écoles temporaires.

En juillet 1928, la Commission Scolaire de Dolbeau fut créée. Les commissaires alors élus par acclamation sont: MM. Jos. Perron, président, Ludger Picher, W.-F. Lussier, François Tremblay, Louis-Philippe Tremblay (décédé) et remplacé par M. J.-C. Gauvreau, J.-E. Morin est secrétaire. La Commission anglaise protestante fondée en même temps était alors composée de MM. W.-E. Henthorn, président, D.-S. Evans et S.-J. Fisher, ce dernier maintenant remplacé par M. Douglas George, secrétaire, C. Spall.

Les nombreux enfants ont rendu nécessaire la construction d'un magnifique couvent en brique et béton, à l'épreuve du feu, confié à la congrégation des Soeurs Franciscaines de Marie et la construction d'une magnifique école anglaise. Ces bâtisses furent construites d'après les plans de M. Raoul Chênevert, architecte de Québec, par M. Maurice Leduc, entrepreneur de Dolbeau. Il y a aussi une école catholique pour garçons, construite par MM. Lepage & Frères, de St-Félicien.

Aujourd'hui la ville de Dolbeau a une évaluation totale de $2,711,900.00, dont $1,370,000.00 sur le moulin et $1,341,900.00 pour les propriétés dans la ville. La population est de 2,500 âmes. La ville est divisée en zones, le commerce, les résidences et les industries faisant zone à part; elle compte 300 résidences, 30 magasins et bureaux, 6 bâtisses éducationnelles et religieuses, un théâtre, une salle publique, importante gare terminus.

Il y a 4½ milles de trottoirs en béton avec chaîne en béton à 8 pieds du trottoir, 6 milles de chemins et rues en gravier, 5 mille de tuyaux d'égoût, 6 milles de tuyaux d'aqueduc, 48 hydrants, station de pompage, 5 milles de système d'éclairage, avec lumière à tous les 200 pieds. Les rues ont 66 pieds de largeur le Boulevard a 86 pieds de largeur.

Un service de police et de feu complet et moderne. L'hon. Emile Moreau, député du Lac St-Jean, est très intéressé dans le développement de la Ville, et de son industrie et a obtenu à la ville des octrois du gouvernement provincial, pour la voirie, le feu, les commissions scolaires, etc.

Ces renseignements malheureusement trop brefs que nous donnons ici montrent cependant les effets de la politique du Gouvernement provincial et de l'initiative d'industriels clairvoyants. La ville de Dolbeau est déjà une agglomération forte intéressante qui constitue, dans cette partie du nord du Lac-St-Jean, un centre de consommation pour les produits agricoles des cultivateurs voisins. Elle a aussi contribué à garder chez nous plusieurs centaines d'ouvriers qui, s'ils avaient été sans travail, nous auraient peut-être quittés.

- DANS LE DOMAINE DE L'AUTOMOBILE -

La femme et l'Auto



A PROPOS DU CARBURATEUR

(droits réservés)

"Voilà que le carburateur de notre char a besoin d'être nettoyé et ajusté", me dit Robert, un soir "Je suis surpris, de voir que bien que vous soyez méticuleuse, vous ne l'ayez pas remarqué. Il ne serait peut-être pas mauvais que je vous accompagne quelquefois pour me rendre compte du soin que vous apportez à ce nouveau char !...

"J'ai remarqué que le char avait besoin de quelque ajustement, hier, lui répondis-je. Que diriez-vous, si nous allions, de suite, à la station de service et que nous nous renseignions sur ce qui est défectueux ?"

Prenant son chapeau, il se dirigea vers le garage. Je compris alors que l'idée lui plaisait et je me préparai en conséquence.

Quelque temps après nous étions en présence du contremaître de la station de service.

"Qu'est-ce que votre connaissance du carburateur des chars peut faire pour celui de notre auto ? dit Robert, à cet homme très sérieux." Il faut faire remarquer que malgré son air sérieux, le contremaître aime bien les plaisanteries...

"Qu'est-ce qu'il y a ce carburateur, dit tout simplement le contremaître ?... Je ne voudrais pas m'embêter avec un pareil cas, si le carburateur n'a rien."

"...Il a besoin d'être ajusté, comme tous les autres, répondit Robert.."

"...Monsieur, dit le contremaître, quand un homme me parle de la sorte, je regarde toujours à d'autres endroits avant que de regarder au carburateur. Il n'est pas tout à fait conforme à la vérité de dire que tous les carburateurs ont besoin d'ajustements. Plus je vieillis dans le métier, plus je m'aperçois que les chauffeurs non connaissants accusent toujours le carburateur pour les troubles dont ils ont à souffrir avec leur char... Laissez-moi vous dire que si les carburateurs étaient la moitié aussi défectueux que certains chauffeurs le pensent, il serait grand temps de trouver une autre invention qui remplirait la même travail."

"Souvenez-vous, reprit Robert, que chaque mot que vous dites là me servira d'accusation contre vous. Si finalement, vous trouvez que j'ai raison et que réellement le carburateur a besoin d'ajustement, je vous jure que je prendrai le temps de m'asseoir et de rire de vous un moment."

"Voilà qui est bien, dit le contremaître en souriant et en acceptant le défi, mais si vous avez tort..."

"Si j'ai tort, coupa Robert, vous pourrez en faire autant et charger le temps que vous aurez ri, sur la facture..."

Alors que Robert établissait son marché, le contremaître soulevait le capot du radiateur.

"Hé ! Le carburateur est de ce côté et non du côté que vous soulevez, dit Robert."

"...Parfaitement, mais le distributeur est du côté où je regarde et je crois que c'est le bon."

Après quelques minutes de travail, il baissa le capot et dit tout simplement à Robert : "Mettez le moteur en marche."

Robert obéit. Le moteur ne fonctionna jamais si bien. Robert resta tout surpris, mais aucunement fâché. Rien ne lui plait tant que de se faire prendre à ses propres pièges.

"Asseyez-vous là, dit-il au contremaître, et prenez le temps de rire de moi. Vous m'expliquerez ensuite ce qu'il y avait."

"...Je vais m'asseoir, mais ne rirai pas, dit le contremaître. Le trouble se trouvait dans le distributeur tout simplement, et aurait pu être causé par une multitude d'autres choses, ajouta-t-il. Une bougie d'allumage en mauvais ordre, le moteur trop chaud, etc... vous auraient fait croire que le carburateur avait besoin d'ajustement. D'un autre côté, j'étais certain que le carburateur de ce char était en parfait ordre, pour l'avoir revisé, l'autre jour. Souvenez-vous que bien des causes peuvent faire croire au carburateur en mauvais ordre et que seul un expert peut remettre le tout en parfaites conditions, et cela en quelques minutes !

"Je m'en souviendrai, dit Robert, et tout heureux retourna à la maison !

UN HONNEUR POUR UN CANADIEN FRANCAIS

M. Wilfrid Ouellet, du Bic, reçoit l'original de la peinture à l'huile de Chevrolet

Montréal, 7.—(Spéciale au "Soleil") —Un modeste Canadien Français du Bic a été la vedette de la réunion de 125 vendeurs de Chevrolets, réunis au Mont-Royal. Bien que d'importants membres de l'exécutif de la compagnie d'Oshawa, de Montréal, ou d'autres endroits, aient été présents, M. Wilfrid Ouellet, vendeur du Bic, a été le héros.

Au milieu des applaudissements chaleureux, on a présenté à M. Ouellet une superbe peinture à l'huile, peinture d'après laquelle on a fait les beaux calendriers de Chevrolet pour 1930. On peut maintenant voir de ces calendriers partout, au Canada. Chaque fois que M. Ouellet verra un de ces calendriers il se sentira heureux de posséder l'original de la peinture dans sa maison du Bic.



M. WILFRID OUELLET, du Bic, à qui la compagnie Chevrolet a présenté un magnifique portrait de Chevrolet lui-même

La présentation a été le résultat d'une visite au Bic, par les officiers de la Chevrolet, l'an dernier. Tel qu'expliqué par M. Ewart Everson, assistant-gérant-général des ventes, à la réunion ce n'est pas seulement à M. Ouellet lui-même que l'on a voulu faire honneur mais aussi à la province de Québec et à son organisation de ventes Chevrolet.

Officiellement, la présentation a été faite à madame Ouellet par son époux. M. Everson, de son côté, a exprimé l'impression profonde des visiteurs pour l'hospitalité, de la famille Ouellet, lors de la visite des membres de l'exécutif au Bic. Il a en plus parlé de la beauté de la maison et de la beauté du site de M. Ouellet au Bic.

"Nous sommes d'avis, a dit M. Everson, qu'il n'y a pas d'endroit dans la province de Québec où cette peinture pourrait avoir un meilleur cadre que dans votre maison, M. Ouellet".

En outre de M. Everson, on remarquait : MM. Ross Mackinnon, gérant général des ventes de la Chevrolet; W.-C. Herring, du service de la promotion des ventes; C.-E. McTavish, gérant du service et des pièces; V.-R. Railey; R.-M. McIntyre et autres. M. Alex. McLean, gérant du district de la Chevrolet à Montréal, présidait. On a servi le lunch après la réunion.

GRATIS

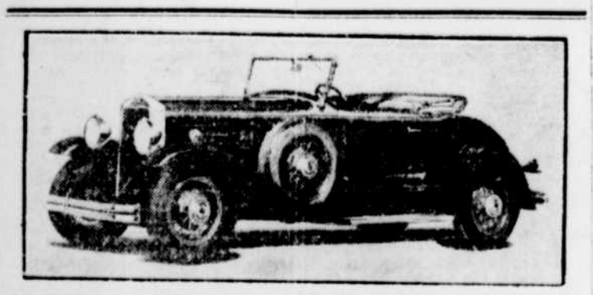


Magnifique plat à patates non couvert—10 pouces—valeur $1.00, donné gratis avec le Thé et Café

MIKADO

meilleur que tout autre thé et café du même prix. En vente partout à 75c la livre. Demandez-le à votre fournisseur

GLOBE TEA CO. MONTREAL



ROUTIERE DURANT "6-14", modèle de sport à six cylindres, très robuste et d'une distinction exceptionnelle.

RAISONS DU DEMARRAGE DIFFICILE EN HIVER

Les principales causes du démarrage difficile en hiver, dit un ingénieur de "A. C. Spark Plug Company, Flint, Michigan" sont les suivantes :

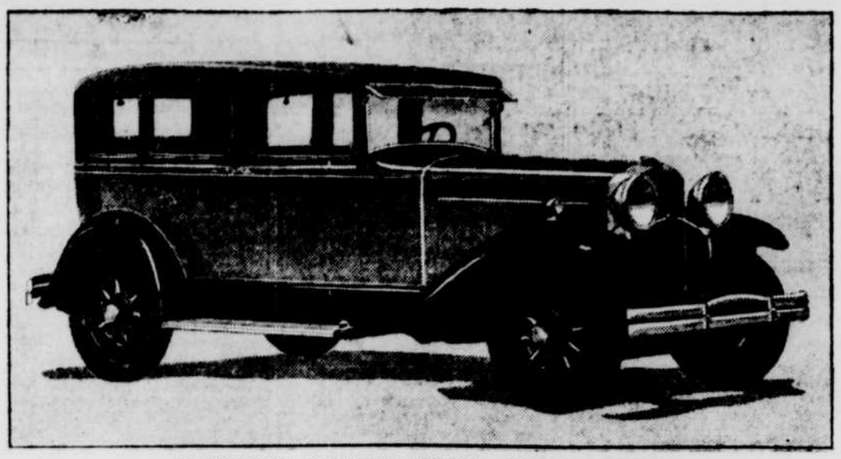
Les batteries faibles — la basse gravité plus les effets de la température froide qui abaissent l'efficacité des batteries.

Les lubrifiants trop lourds qui ne donnent pas un bon service sur les parties mobiles.

Les bougies d'allumage usées ou sales et un mauvais ajustement aux électrodes.

L'usage excessif de l'étouffeur. L'insuffisance d'essence.

ACHETEZ LES MARCHANDISES ANNONCEES
C'est le seul moyen sage.



LE NOUVEAU "GRAHAM" SPECIAL, HUIT CYLINDRES

Toux...



Consultez votre pharmacien sur la valeur de Pertussin

Le PERTUSSIN est fabriqué d'après un procédé spécial dans le but de soulager promptement la toux en en faisant disparaître la *cause immédiate*.

Cette cause est soit l'inflammation, l'irritation, la poussière ou les mucosités accumulées dans les conduits.

En aidant la Nature à rejeter ces mucosités ou en apaisant l'irritation, Pertussin soulage la toux. Il ne contient aucune drogue nuisible.

Les médecins prescrivent Pertussin depuis un quart de siècle. Votre pharmacien le vend. Remplissez et envoyez ce coupon et vous en recevrez une bouteille-échantillon par le retour du courrier.

Pertussin Limited, C
181, avenue Atlantique, Montréal.
Veuillez envoyer votre échantillon gratuit de Pertussin à
Nom.....
Adresse.....

Pertussin

ANNONÇANT UN NOUVEAU 6

D'UN PRIX ÉTONNAMMENT BAS

ET

NOUVEAU 8



EN LIGNE

D'UNE VALEUR SENSATIONNELLE

PAR

DODGE BROTHERS

Performance superlative — valeur incomparable — traditionnelle durée — confort, beauté et élégance d'un genre entièrement nouveau — vous pouvez être sûr de tout cela dans le nouveau Six et le nouveau Huit de Dodge. Des améliorations notables au Six de Dodge et au Senior, font de ces deux chars de Dodge Brothers les plus remarquables, sous tous les rapports, jamais offerts auparavant par Dodge Brothers, — ce qui n'est pas peu dire.

MAINTENANT LA TRADITIONNELLE RÉPUTATION DE DODGE

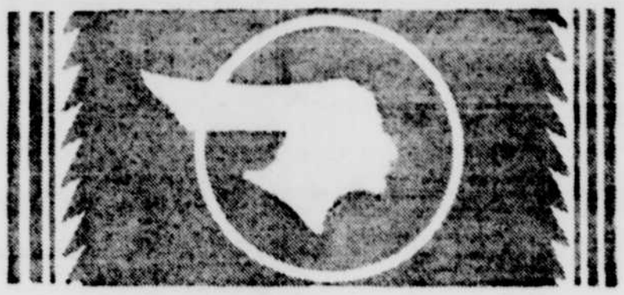
MORISSET & FRERE

316, RUE ST-JOSEPH -:- -:- TELEPHONE : 9237

LE DODGE CONSTRUIT AU CANADA POUR LES CANADIENS

Aujourd'hui à l'Etalage *le* PONTIAC GROS SIX *Nouvelle Série*

Un nom fameux .. Un plus bel auto

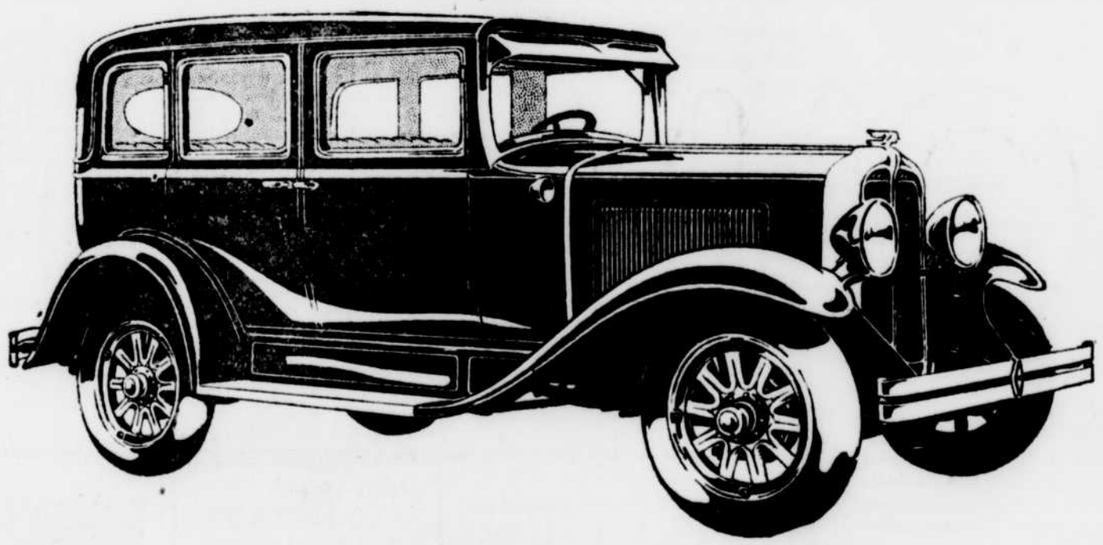


Lorsqu'une annonce est faite concernant le Pontiac, elle constitue un message d'une haute importance pour toutes les personnes intéressées dans les autos six-cylindres à bas prix. Il en a toujours été ainsi depuis les débuts du Pontiac. La présentation du premier Pontiac, en 1926, introduisit dans le domaine des autos à bas prix un nouvel ordre de beauté, performance et efficacité. Et, depuis ce temps, des messages successifs ont annoncé de nouveaux perfectionnements au Pontiac.

IMPORTANTS PERFECTIONNEMENTS

Voici maintenant le Pontiac Gros Six, Nouvelle Série--un auto encore plus beau et portant un nom fameux. Il a conservé toutes les excellentes qualités qui ont fait son succès dans le passé, tandis qu'il présente plusieurs nouvelles caractéristiques qui en améliorent la performance et en accroissent le confort et la sécurité.

De nouvelles carrosseries par Fisher rehaussent encore la beauté du Pontiac Gros Six. Une nouvelle moulure ceinture l'auto tout entier, le faisant paraître plus long et plus bas. D'attrayantes nouvelles combinaisons de couleurs rehaussent son apparence frappante.



La longue durée et l'entretien économique du nouveau Pontiac restent toujours un sujet de satisfaction pour tous les propriétaires.

Quand de nouvelles améliorations au Pontiacs ont annoncées, toute personne intéressée dans les six-cylindres à bas prix se doit de venir examiner cette voiture, afin de pouvoir profiter des avantages qu'elle offre. Vous êtes donc cordialement invité à nos salles d'exposition. Venez vous rendre compte de l'excellence du Pontiac Gros Six, Nouvelle Série et vous renseigner sur le Mode de Paiement Différé G. M. A. C.

La souplesse du gros moteur de 60 chevaux du Pontiac est encore accrue par l'usage de coussinets de caoutchouc pour le montage du moteur. Les gros freins aux 4 roues ont été rendus plus efficaces, tandis qu'un nouveau pare-brise non éblouissant ajoute encore à la sécurité. La maniabilité de la voiture est considérablement améliorée par l'usage d'un type nouveau de mécanisme de direction. Des amortisseurs hydrauliques améliorés Delco-Remy Lovejoy rendent le confort à peu près parfait.

Au point de vue vitesse, puissance et accélération, le Pontiac Gros Six, Nouvelle Série, reste à la hauteur de la réputation acquise dans le passé.

PONTIAC GROS SIX

Nouvelle Série

PRODUIT DE LA GENRAL MOTORS OF CANADA LIMITED - OSHAWA, WALKERVILLE, STE-CATHERINE, REGINA

MOTORS LIMITED 19, rue de la Couronne QUEBEC **Tél.: 6185**

IL EST MEILLEUR PARCE QU'IL EST CANADIEN!

AUTOMOBILES

LE PLUS REMARQUABLE "CHEVROLET" DANS L'HISTOIRE DU "CHEVROLET"

Encore une fois, Chevrolet a mis à contribution les économies réalisées du fait du volume énorme de sa production, pour construire et offrir à des prix à la portée de tous, un six cylindres plus souple, plus rapide et meilleur.

Tout en conservant l'ensemble des qualités primordiales qui ont déjà valu au Chevrolet Six-Cylindres ses merveilleux succès, cet auto offre encore tous es perfectionnements intéressants développés au cours d'une année d'actives recherches, dans le domaine du génie mécanique.

On trouvera, en voyant ces nouveaux modèles, qui seront exposés au Salon de l'auto qui sera tenu prochainement au manège militaire, que ces divers modèles sont de réelles merveilles.

Le nouveau Chevrolet Six comporte de nombreux perfectionnements qui en font, à tous points de vue, le plus remarquable Chevrolet dans l'histoire du Chevrolet.

Plusieurs de ces améliorations ne sont pas visibles au cours d'un simple examen de l'auto dans une salle d'exposition, mais elle se révèlent à quiconque met la main au volant et lance l'un de ces superbes modèles sur la grande route.

L'accélération est plus vive, la sécurité plus grande, le confort plus complet, la maniabilité supérieure. En un mot, l'on peut réaliser que l'on a en main, une voiture supérieu re, sous différents rapports, à tout ce que Chevrolet a encore jamais offert.

DU NOUVEAU DANS LA DIVISION "PONTIAC"

Les ventes des chars Pontiac furent si rapides en Canada, depuis que les modèles de cette marque firent leur apparition il y a trois ans, que dernièrement, la division Pontiac qui était associée avec la McLaughlin-Buick a été complètement séparée et sera une division de ventes importante de "General Motors of Canada", sous la direction d'un nouveau gérant.

L'on fit cette annonce, lors d'un convention des vendeurs, représentants et officiers de la division Pontiac dernièrement, convention pendant laquelle l'on présenta aussi les nouveaux modèles "Gros Six" à ceux qui devront les vendre. Les divers délégués se levèrent et applaudirent longuement alors que M. J.-H. Beaton, président de General Motors of Canada, dans le département des ventes, fit connaître en le désignant que M. E.-R. Richard avait été élu comme chef exécutif des ventes de la nouvelle division Pontiac.

M. Richard est un vétéran du domaine de l'automobile, ayant été en service dans ce champ d'action, depuis sa sortie de l'Université de Toronto, il y a 20 ans. Il ne s'occupa pas d'automobile seulement pendant les années de la grande guerre. De 1909 à 1914, on le trouve associé avec la Russell Motor Car Company. Il servit la patrie pendant tout le temps de la guerre. Le nouveau gérant de la division Pontiac n'est pas étranger à ceux sur qui s'étendra son autorité, ayant été pendant les trois dernières années, vice-président de Chevrolet, en charge de l'organisation et de la distribution.

M. Richard prend possession de sa position à un temps très encourageant de l'année et est persuadé que tout ce qui a été fait dans cette division sera de beaucoup augmenté au cours de l'année 1930 et que Pontiac sera l'une des meilleures divisions de la compagnie à laquelle elle est agrégée.

D'un autre côté, le service de la publicité de cette compagnie a décidé de propager de plus en plus les annonces Pontiac et que cette division pour qui l'on a fait beaucoup l'an dernier sera entourée d'une grande attention, afin que les chiffres de toute année précédente soient éclipsés. L'an dernier, dit M. W.-M. Robertson, gérant du service de la publicité, le Pontiac fit son apparition dans plus de 449 journaux ou publications. L'on détient des notes prouvant que les annonces Pontiac parurent dans plus de 81,500.000 copies de ces différentes feuilles.

CONSEILS POUR LES CHAUFFEURS, EN HIVER

Voici quelques suggestions données par "The National Safety Council" des Etats-Unis, pour la bonne conduite des autos, en la mauvaise saison.

1— Soyez sur que votre pare-brise est propre et clair. Que votre essuie-glace soit en bonnes conditions vous rappelant que vous avez besoin de vos deux mains pour conduire. Ainsi, il est à souhaiter que cet essuie-glace soit automatique.

2— Que les freins de votre machine soient en excellentes conditions. Pour cela ne craignez pas de les faire reviser.

3— Craignez les gaz pernicieux, ainsi ayez soin de laisser les portes et les fenêtres de votre garage ouvertes, alors que vous partez votre auto.

4— Ne conduisez pas sur les rails des tramways. Cette note s'applique pour tous les temps de l'année ,mais particulièremetnt en temps d'hiver.

5— N'appliquez pas les freins et n'actionnez pas l'accélérateur d'une manière trop vive.

6— Tournez lentement dans les courbes.

7— Prenez soin de vos batteries, vous rappelant qu'elles s'épuisent plus rapidement en hiver.

5— Soyez d'une prudence extrême quand vous passez près des écoles, des terrains de jeux ou que vous montez une colline.

LISEZ LES ANNONCES
Faites valoir votre dollar.

LES MOTEURS "DODGE" SE MAINTIENNENT FRAIS

L'opération du système de refroidissement dans les voitures Dodge est une des raisons pour lesquelles ces véhicules durent longtemps et donnent toujours un excellent service. L'espace pour l'eau a été ainsi placé que le courant est uniforme sur toutes parties qui demandent un refroidissement.

Des épreuves ont été faites dans les laboratoires, qui ont démontré l'uniformité de la température dans les différents cylindres. Ces épreuves furent faites en perçant les chemises d'eau et en y introduisant un thermomètre. Après lecture faite, l'on se rendit compte que sans égard à sa position, chaque cylindre est refroidi d'une manière uniforme , ce qui prouve l'efficacité du système interne qui contrôle le courant de l'eau.

Une section transversale du moteur prouva que l'eau coulait librement entre tous les cylindres aussi bien qu'autour de toutes les soupapes et les bougies. Les têtes de cylindres sont aussi parfaitement bien refroidies de sorte que la chaleur de la chambre de combustion s'évade rapidement et uniformément.

Le fait que tous les cylindres opèrent exactement sous les mêmes conditions thermales est très important. La température de chaque cylindre affecte la condition de l'huile aussi bien que l'expansion des parties métalliques. Elle est par conséquent étroitement liée avec la durée du moteur. Le parfait fonctionnement de ce système est une des raisons pourquoi la durée des chars Dodge et leur bon service sont reconnus.

FUNERAILLES DE Mlle F. THIVERGE

Jeudi le 6 courant à 9 heures 30, ont eu lieu en l'église de Giffard les funailles imposantes de Mlle Fernande Thivierge, fille bien-aimée de M. et Mme Henri Thivierge, maître-boulanger de cette paroisse.

Conduisait le deuil : MM. Henri Thivierge, son père, Lucien Thivierge, son frère, Alphonse Chassé, grand-père, Arthur Thivierge, Octave Thivierge, Ulric Thivierge, Daniel Thivierge, Emile Thivierge, Paul Thivierge, Joseph Thivierge, R. P. Armand-Marie, O. F. M., Donat Jutras, Paul-Emile Chassé, Antoine Chassé Lt-col. Pluze, ses oncles. Lauréat Thivierge, Almanzor Thivierge, Hervé Thivierge, Louis Thivierge, Paul Thivierge, Elias Thivierge, Adélard Saucier, Henri Lachance, Laurent Thivierge, Maurice Thivierge, Xavier Demeule, Joseph Gosselin, Philippe Thivierge, Eugène Thivierge, Jean-Gillos Thivierge, Maurice Pouliot, René Thivierge, Robert Pouliot, Alex. Paquet, Jos. Trépanier, ses sousins.

Dans le cortège funèbre, on remarquait : S. H. le maire Lionel Bergeron, Jos. Delisle représentant Maple Leaf Milling Co., Richard Larue, représentant Ogilvie Flower Co., C.-A. Paquet Rep. Robin Hood Co., Eug. Racine, William Langlois, Ludger Dubé, Geo. Poulin, Nap. Roy, F. Martel, J.-A. Kirouac, A. Paquet, Nap. Asselin, John Rioux, de Lévis; J. Coulombe, J.-L. Pouliot, H. Parent, Léonidas Roy, Nap. Levasseur, Paul Girard, L. Hainse, L. Cantin, F.-X. Emond, Oscar Gagné, Raoul Desgagné, Alf. Dallaire, Art. Lapointe, Jules Roy, Chs Légaré, Lionel Groleau, Avila Simard, V. Dutremblay, S. Bélanger, Henri Bélanger, Art Bouré, Henri Blackburn, Ulric Boutet, E. Bidégaré, G.-E. Demers de Lévis, Jos. Laflamme, jnr., Jules Laflamme, Chs. Bédard, J. Jobidon, R. Prévost, T. Martin, J.-B. Sanfaçon, R. Sanfaçon, B. Gagnon, P. Fortin, E. Goulet, Art. Grenier, P. Parent, Alph. Parent, C.-A. Pichette, P. Barbeau, E. Lortie, Em. Poulin, Dr Roy, P.-E. Lachance, C. Thérien, H. Giroux, A. Guillot, Alph. Lespérance, James Lynch, A. Marmen, M. Parent, A. Fiset, Jos. Gosselin, A. Lachance, Lauréat Lortie, Lauréat Lachance, G. Côté, D. Parent, H. Sanfaçon, M. Papointe, A. Lefebvre, A. Daigle, E. Parent, H. Parent, S.-D. Marquis, M. Blackburn, A. Turbide, H. Dussault, E. Dombrosski, D. Fortin, H. Dugal, représentant de P.-G. Bussières & Cie. S. Sanfaçon, Jos. Gagné, Alex. Lapointe, Joseph Gagné, Geo. Girard, Félix Fleury, Geo. Ruel, L. Goulet, M. Prévost, L. Bédard, Paul-E. Lapointe, et une foule d'autres dont les noms nous échappent.

A l'église paroissiale, la levée du corps fut faite par M. le curé J.-A. Gauthier et le service fut chanté par le R. P. Armand-Marie, O.F.M., son oncle assisté de M. l'abbé Lucien Hamelin, vicaire, comme diacre, et M. D Langlois ancien vicaire, comme sous-diacre.

Durant le service, il y eut une messe basse à l'autel latéral par le R. P. Xavier, O.F.M.

Avaient pris place au bas-chœur: M. le curé J.-A. Gauthier, l'abbé Ferland, aumônier des Dames Ursulines, l'abbé Gagnon du Collège de Lévis, le R. P. Tharcisius O.F.M., R. P. Dominique, O.F.M.

La chorale de la paroisse aidée de quelques chantres étrangers a exécuté la messe des morts en grégorien. Les soi suivants ont été exécutés.

"Arrête ici passant" par M. Félix Fleury; "In manus tuas" par P. Lajeunesse; "O Salutaris et Requiem" de Martini, par P. Lajeunesse; "Quand vous contemplerai-je" avec chœur harmonisé par M. Jos. Gagné; "Ego Sum" de Hendel par MM. Tanguay, P. Lajeunesse et P. Gagnon.

Après le service l'inhumation eut lieu au cimetière paroissial où les dernières prières furent récitées par M. le curé J.-A. Gauthier.

Ces funérailles étaient sous la direction de M. Ulric Moisan de la Compagnie Hubert Moisan.

UN SER'EUX DEMENAGEMENT

Les écriteaux commencent à se balancer à la porte des maisons qui seront libres au printemps et pour plusieurs se pose déjà le problème du déménagement. Ceux là sympathiseront avec les ingénieurs du Canadien National qui n'ont peut être pas à faire entrer dans un appartenant de cinq pièces les meubles et les bibelots accumulés dans un appartement de sept, mais qui ont, en revanche, à disposer de 3,000,000 de verges cubes de terre et de roc dont ils auront besoin pour le nivellement de certaines parties des nouveaux termini du réseau National à Montréal et dont ils prendront une partie sur le site même de la nouvelle gare.

Cette terre et ces roches sont nécessaires à l'exhaussement des voies à certains endroits et à la construction de la gare de wagons conjointe qui sera située près du Pont Victoria. Cette dernière entreprise seule nécessitera le transport d'environ 600,000 verges cubes de terre, alors que l'exhaussement de quelques voies nouvelles indépendantes du viaduc projeté exigera le transport ou, si l'on veut, le "démenagement" d'environ 1,700,000 verges, cubes de matériaux. En somme c'est une partie—faible il est vrai— de l'Ile de Montréal que l'on démenagera lors de la construction des nouveaux termini du Canadien National.

Une partie de cette terre sera extraite de l'emplacement de la gare centrale elle-même, à l'embouchure du tunnel du Mont-Royal. L'on calcule que les travaux d'excavation à cet endroit représenteront un déplacement de 1,100,000 verges cubes de terre et de roc. C'est-à-dire, que si l'on mettait toutes ces verges cubes de terre, bout-à-bout, et parrallèles à la voie principale du Canadien National l'on aurait une langue de terre plus de 53 fois la longueur de l'île de Montréal, s'étendant de la Métropole jusqu'à Larose, Saskatchewan, village situé à 136 milles de la ville de Saskatoon. En d'autres termes cette langue de terre pourrait s'étendre sur une distance de 1704 milles.

Cette petite comparaison aidera à se faire une idée de l'importance du "déménagement" qui attend les ingénieurs du Canadien National et de l'arapleur des travaux qui seront entrepris pour doter Montréal d'une gare centrale ultra moderne.

Nous offrons aux ateliers du bois, la ligne la plus complète de Machines à Bois, — Séparées ou Combinées, — et de toute dimension ou capacité.
Catalogue gratuit adressé sur demande
Demandez nos prix avant d'acheter, vous épargnerez beaucoup.
BOURNIVAL & CIE.,
336-340, Notre-Dame Est
MONTREAL

Plus Sûrs — Durent plus longtemps
Achetez les Pneus Cloutés
DUNLOP
DEPOSITAIRES GENERAUX
MECHANIC SUPPLY Co. Ltd
80-90, rue St-Paul - Québec

ACHETEZ LES MARCHANDISES ANNONCEES
Le valeur réelste à l'épreuve.

- Construction -

"THE CANADIAN HOMEMAKER" ou "CREATEUR DU "HOME" CANADIEN"
Série d'articles hebdomadaires traitant de
PLAN - CONSTRUCTION - FINANCE-DECORATION - AMEUBLEMENT - JARDINAGE
Droits d'auteur 1929

LA TUILE POSSEDE DES COULEURS ET DECORATIONS ATTRAYANTES ET DES QUALITES DURABLES

Les pièces où l'on a employé la tuile ont toujours l'air fraiches

Quand la tuile a été bien posée il n'y a aucun matériel à surface qui soit de meilleure durée et de plus belle apparence pour les parquets ou les murs. On ne peut nier qu'on les considère comme très élégantes. Il est vrai que la tuile est plus dispendieuse que bien d'autres matériaux, mais il ne faut pas oublier que la tuile ne s'use jamais.

Une fondation rigide est nécessaire et souvent dans l'ouvrage à bon marché on néglige ceci. La meilleure manière de poser un parquet de tuile sur des poutres de bois est la suivante: Des planches rugueuses sont clouées à peu près deux pouces plus bas que les joints. Le haut des joints est alors chanfreiné. L'on verse alors du béton de cendre entre les poutres le faisant dépasser à peu près un pouce. Sur le lit l'on étend alors de la latte métallique et encore un peu de béton sur cette dernière. La tuile peut alors être posée sur un lit de mortier de ciment par dessus cette base.

Ordinairement on omet la latte métallique et même quelque fois on ne chanfreine pas les joints. Alors si les poutres retrécissent ou que la maison remue, le parquet en tuile fendillera. Chanfreiner les poutres permet au ciment de s'arquer au-dessus des poutres. La latte métallique renforcit le béton et absorbe toute tension.

La même chose concerne les murs. La tuile ne doit jamais être placée sur le plâtre qui a été posé sur de la latte de bois. Un renforcissement plus rigide est nécessaire et on peut l'obtenir dans la latte métallique.

La chambre de bain ne devrait pas être la seule pièce ou l'on emploie de la tuile. La tuile mate ou non lustrée dans des teintes bien choisies fait de coquets murs et parquets. Des porches, vestibules, solarium, cuisines, alcoves à diner peuvent être rehaussées des parquets en tuile. Dans certain genre de maison d'intéressantes décorations de tuile peuvent être ajoutées, par exemple, des bordures de fenêtres pour les fleurs, des revêtements de foyer, marches d'escalier, etc. Droits d'auteur 1930. The Architects' Small House Service Bureau.



L'HARMONIE D'UN STYLE ESPAGNOL

BOWMAN & CULLERNE, Architectes

Les maisons construites dans le style mission espagnole ont un charme très particulier. Que la chose soit due au fait des histoires intéressantes qui s'attachent à ce genre de construction ou simplement au fait de leur apparence ravissante, serait très difficile à dire. Les lignes gracieuses et le contraste harmonieux des couleurs plaisent à l'œil et la font sortir de l'ordinaire. Dans cette originale résidence l'extérieur proclame hautement son genre dans chacune de ses lignes.

Le rouge vif du toit, a côté du crème pâle du stue fait un contraste séduisant. L'arc d'entrée sur le côté de la maison conduit à un jardin en arrière est d'un effet typique de la mode espagnole. Le parquet de tuile dans le porche et les marches de brique y conduisant composent une entrée durable et attrayante. Les larges fenêtres dans le pignon d'avant avec leurs boîtes à fleurs donnent une apparence de confort. De fait l'extérieur entier a un aspect très agréable.

En pénétrant dans le passage principal le vivoir est à droite et un second passage conduisant aux chambres à coucher, à la chambre de bain et à la cuisine est situé à gauche. Le grand vivoir très bien éclairé possède un foyer et communique à une dinette. On a pourvu plusieurs commodités emmurées dans la cuisine. Les chambres à coucher sont bien situées avec amplement d'espace pour des garderobes et la chambre de bain est finie d'une manière louable.

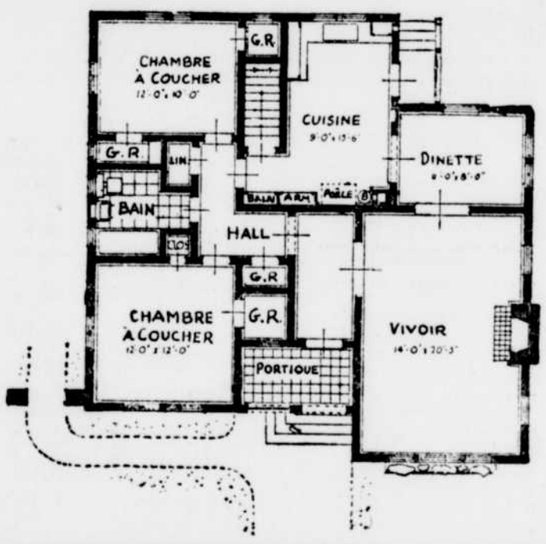
Aperçu du plan

Dimensions de la maison: 36' x 38'.
Lot convenable: 50' x 120'.
Murs: en stue crème.
Toit: imitation de tuile (tôle galvanisée).
Chauffage: à l'air chaud.
Plinthes intérieures et parquets en bois dur.
Commodités emmurées: ameublement de cuisine.

Contenu cubique: 31,464 pieds cubes.

Coût approximatif: $4,700..

Les lecteurs désirant de plus amples renseignements concernant une maison de ce genre devraient écrire à Home Building Information Service, 345, rue Adelaide ouest, Toronto, Ontario. En écrivant veuillez dire quel détails sont requis et donner le numéro du dessin, 215. Droits d'auteur, 1930.



Annonce

MODELES
1 Tonne 4 & 6 Cyls.
1¼ Tonne 4 & 6 Cyls.
1½ Tonne 6 cyls.
2 Tonnes 6 Cyls.
2½ Tonnes 6 Cyls.
3 Tonnes 6 Cyls.
3½ Tonnes 6 Cyls.
5 Tonnes 6 Cyls.
6 & 7 Tonnes 6 Cyls.

NOUS AVONS obtenu la franchise pour la distribution des Camions Automobiles Stewart en cette ville et le voisinage. Avant de faire le choix de la ligne Stewart, nous avons étudié avec soin le champ des camions afin de trouver une ligne de camions susceptibles de maintenir notre réputation, et capables de résister au dur service.

Si notre choix est tombé sur les Stewart c'est parce qu'à la longue leur achat et leur entretien finissent par être des plus économiques. Nous avons appris que nombre de compagnies ont à leur service des flottes considérables de ces camions. Les Stewarts circulent tous les jours dans plus de 800 villes américaines, sur des milliers de fermes et dans 53 pays d'outre-mer.

Des milliers de flottes ont commencé par un seul Stewart

Le dessin moderne du Stewart met fin à la grande cause des difficultés et des dépenses des camions. Les Stewarts restent à l'ouvrage. Les frais de réparation sont quantité négligeable. Au besoin, les radoubs sont vite faits — sans frais excessifs — sans longue absence du service. L'économie de l'essence, de l'huile et des pneus est exceptionnelle.

des centaines de flottes Stewart ont débuté par un camion

Les Camions Stewart sont champions -- en coûtant moins cher à la longue

UNIVERSAL AUTO Ltd.
33, de la COURONNE :-: Québec

DISTRIBUTEUR pour l'Est de la Province de Québec
GERARD DANDURAND
Gérant Général des Ventes

Stewart MOTOR TRUCKS

E.-A. ROUSSEAU
Tourneur, Découpeur, Modeleur
158, du Roi - Tél.: 2-6385w
SPECIALITE
Tournage pour véranda, escalier, porte, arche.
Meuble fait sur ordre.
Modèle pour machineries.

Pour BOIS ou METAUX
Employez les scies circulaires SIMONDS. La trempe spéciale de l'acier assure un tranchant exceptionnel qui dure.
Chez les fournisseurs ou s'adresser à
THE SIMONDS CANADA SAW CO. LTEE.
MONTREAL, TORONTO, VANCOUVER, ST-JEAN, N.B.
Scies Simonds

LES PRODUITS CITADELLE
SONT A L'EPREUVE DES TEMPS
Brique de toutes sortes
Terra-Cotta de toutes dimensions
TUYAUX DE DRAINAGE
BRIQUE CITADELLE, Limitée
14, rue St-Joseph, Québec

INSUL-BOARD — LA QUALITE — BESTWALL
DES PRODUITS
VULCANITE
est un fait établi chez les constructeurs
Insul-Board
Le Bois de Construction Isolant en Feuillets Superposés
Insul-Board Insul-Board Lath
Insul-Board Roof Insulator
JAMES BISSET & CO.
Demandez notre catalogue.
181-183, ST-PAUL
QUEBEC
CONGOLEUM — LINOLEUM

GRATIS
Il est payant d'acheter le meilleur pour la Permanence Economie Apparence et Sûreté
Mettez le coupon ci-dessous à la poste et vous recevrez une brochure traitant de la
TOITURE RIB-ROLL ECONOMIE
Procurez-vous une copie gratuite de cette brochure comportant toutes sortes de renseignements sur la Toiture "Rib-Roll Economie" et expliquant comment la poser.
Cette magnifique tôle à toiture, permanente et incombustible, est fabriquée dans les marques "Council Standard" et "Superior" et vient en feuilles de 5, 6, 7, 8, 9 et 10 pieds de longueur. S'emploie pour toitures et lambrissement des maisons, granges, remises, garages, etc.
En vente partout par l'intermédiaire d'agents.
Nous vous adresserons aussi cette intéressante plaquette traitant de la Latte Métallique "Economie Double-maille", la seule latte métallique qui peut être fournie, posée et plâtrée sans plus de frais que la latte de bois.
TOITURE RIB-ROLL ECONOMIE
Eastern Steel Products Limited
1335, ave. Delorimier, Montréal
MONTRÉAL TORONTO PRESTON
Mallez ce Coupon
Eastern Steel Products Ltd.,
1335, ave. Delorimier, Montréal.
Veuillez m'envoyer vos dépliants en même temps que des échantillons de la Tôle à Toiture "Rib-Roll Economie", de clous à toiture "Led Hed" et de Latte Métallique "Economie Double-Maille".
Nom .....
Adresse .....

LE COIN DU RADIOPHILE

Dimanche, 9 fév.

PROGRAMMES CHOISIS DU DIMANCHE

Symphonie Philharmonique—WOR.
Heure Collier—WJZ.
Théâtre Majestic Air—WABC.
Heure Atwater Kent—WEAF.
Maitres musiciens—WJZ.

Première colonne, heure de l'Est.
Deuxième colonne, heure Centrale.

STATIONS DE L'EST

WPG, Atlantic City, 272.7—1100 k.
7.00 6.00—Orchestre Morton.
10.00 9.00—Musical.
10.30 9.30—Trio. Récital d'orgue.

WBAL, Baltimore, 283—1060 lk.
4.00 3.00—NBC (WJZ).

WEEI, Boston, 509—590 k.
5.30 4.30—Musical.
9.15 8.15—Atwater Kent.
10.15 9.15—Orch. Oakland Good Will.

WMAK, Buffalo, 333—900 k.
9.00 8.00—Columbia.

WGR, Buffalo, 545—550 k.
3.00 2.00—NBC (WEAF).
6.00 5.00—Eglises.
8.30 7.30—NBC (WEAF).

WLW, Cincinnati, 425—700 k.
5.00 4.00—NBC.
6.30 5.30—Programmes.
7.30 6.30—NBC.
9.15 8.15—Programmes.
10.30 9.30—Aventure; Musique.

WGHP, Detroit, 241.9—1240k.
8.00 7.00—Columbia.

WJR, Detroit—400—750 k.
7.30 6.30—NBC (WJZ).

WWJ, Detroit—326—920 k.
7.30 6.30—NBC (WEAF).

WOR, Newark—423—710 k.
3.00 2.00—Symphonie : Philharmonique
6.00 5.00—Echos de la Cathédrale
7.00 6.00—Orchestre Chœur
9.00 8.00—Symphonie Manhattan
10.30 9.30—Moonbeams

WABC, New-York—349—860 k.
6.00 5.00—Trappeurs ; Earle.
6.30 5.30—Programme Acoustican
7.00 6.00—Romantique.
7.30 6.30—Trio Français P Harp. Violon, flute.
7.45 6.45—The World's Business — Dr Julius Klein.
8.00 7.00—La Palina Rhapsodizers
8.30 7.30—Programme Sonatron
9.00 8.00—Théâtre Majestic
10.00 9.00—Poète de l'orgue
10.30 9.30—Arabesque : Dram. sketch.
11.00 10.00—Heure Black Hoque
12.00 11.00—Brookshire Coral Island.
12.30 11.30—Mélodies de minuit : — Ann Leaf à l'orgue

WEAF, New-York—455—660 k.
6.00 5.00—Echos de l'Orient — Ensemble à cordes
6.15 5.15—Countess Olga Medolago Albani, mezzo.
6.30 5.30—Old Company Songalogue
7.00 6.00—Héros Durant
7.30 6.30—Major Bowes Thea Capitol
8.30 7.30—Chase and Sanborn Choral Orchestre
9.00 8.00—Our Gouvernement — David Lawrence.
9.15 8.15—Atwater Kent.
10.15 9.15—Studebaker Champions
10.45 9.45—Sunday at Seth Parker's.
11.15 10.15—Chœur de la cathédrale Russe.
11.45 10.45—Sam Herman, Xylophoniste
11.00 10.00—Calliope and Mis Kathrine.
11.15 10.15—Hab. des îles de la Mer du Sud.
11.45 10.45—Armchair Quatuor

WCAU, Philadelphie, 256—1170 k.
6.00 5.00—Columbia (WABC).
11.15 10.15—Back Home Hour.

WFI, Philadelphie, 536—560 k.
6.00 5.00—Complet de WJZ.

KDKA, Pittsburgh, 306—980 k.
6.00 5.00—Complet de WJZ.

WCAE, Pittsburgh, 245.9—1220 k.
6.00 5.00—Complet WEAF.

WGY, Schenectady, 380—790 k.
6.00 5.00—Complet WEAF.

WBZ, Springfield, 303—990 k.
6.00 5.00—Musique.
8.15 7.15—Heure Collier.
9.15 8.15—Musique; Causerie.

STATIONS DE L'OUEST

WSB, Atlanta, 405—740 k.
7.00 6.00—NBC.

KYW-KFKX, Chicago, 294.1—1020 k
6.30 5.30—NBC (WJZ).
11.00 10.00—Musique de danse.

WMAQ, Chicago, 448—670 k.
6.00 5.00—Musical (WABC).
8.00 7.00—Club du dimanche soir.
11.00 10.00—Concert d'orchestre.

WGN, Chicago, 417—720 k.
6.00 5.00—Musical.
9.15 8.15—NBC (WEAF).

WBBM, Chicago, 390—770 k.
8.30 7.30—Columbia.
1.00 12.00—Club Nutty.

WHO, Des Moines, 300—1000 k.
6.30 5.30—NBC (WEAF).
11.45 10.45—Programme classique.

WDAF, Kansas City, 492—610 k.
8.30 7.30—NBC.

WCCO, Mpls-St-Paul—370—810 k.
7.30 6.30—Columbia.
11.00 10.00—Orchestre.

WSN, Nashville, 462—650 k.
8.15 7.15—Services d'église.
9.15 8.15—Atwater Kent.

WOW, Omaha, 509—590 k.
7.00 6.00—NBC (WEAF).

Lundi, 10 fév.

PROGRAMMES CHOISIS DU LUNDI

Troupe Roxy—WJZ.
Cappeles—WEAF.
Céco Couriers—WABC.
General Motors—WEAF.
Empire Builders—WJZ.
Voix de Columbia—WABC.
L'anniversaire—WTIC.

Première colonne, heure de l'Est.
Deuxième colonne, heure Centrale.

STATIONS DE L'EST

WPG, Atlantic City, 272.7—1100 k.
8.00 7.00—Musical.
8.45 7.45—Duo drame, acteurs.
9.15 8.15—Orchestre Traymore.
12.00 9.00—Musical; Danse.

WBAL, Baltimore, 283—1060 k.
5.00 4.00—Calvertons; Causerie.
6.00 5.00—Chœur Mormon, Cloverdale

WEEI, Boston, 509—590 k.
7.00 6.00—Big Brother; Capn Bailey
8.00 7.00—NBC (WEAF).
10.30 9.30—Cour de nuit; Nouvelles

WMAK, Buffalo, 333—900 k.
6.30 5.30—Columbia. (WABC).

WGR, Buffalo, 545—550 k.
6.00 5.00—Musical; Nouvelles
7.45 6.45—NBC (WEAF).
10.30 9.30—Musique de danse; Shea's Hip.

WLW, Cincinnati, 429—700 k.
6.00 5.00—Musique du dîner.
7.00 6.00—Orchestre; Scrap Book.
7.30 6.30—3 docteurs; Duro Automatics.
8.30 7.30—NBC; Dream Shop.
9.30 8.30—Real Folks; Club Hamilton
10.30 9.30—NBC; Cini Minuit.
1.00 12.00—Une heure insomniaes.

WFLA, Clearwater, 333—900 k.
8.30 7.30—Studio.
11.00 10.00—Programme de danse.

EHK, Cleveland—215.7—1390 k.
6.00 5.00—Studio.
7.30 6.30—CBS (WABC).
11.30 10.30—Mémoires; Orchestres.

WTAM, Cleveland—280.4—1070 k.
6.00 5.00—Dîner.
8.00 7.00—NBC (WEAF).
11.00 10.00—Danse musique; Nouvelles

WGHP, Detroit—241.9—1240 k.
7.00 6.00—Lady Moon; Orchestre
8.00 7.00—Columbia

RECEPTION

Ceci ne se rapporte qu'à la reception des postes en dehors de la ville

BONNE

Fournie par C. Robitaille Enr. Québec

WWJ, Detroit—326—920 k.
6.00 5.00—Dîner
8.00 7.00—NBC (WEAF)

WJR, Detroit—400—750 k.
7.00 6.00—Amos-Andy
8.30 7.30—NBC (WJZ)
11.00 10.00—Musique de danse ; Nouvelles

WTIC, Hartford—283—1060 k.
7.00 6.00—Musique ; Ecole ; Causeries
8.00 7.00—NBC (WEAF).
10.30 9.30—5e anniversaire

CFCF, Montreal—291.3—1080 k.
6.00 5.00—Heure Rwilight
10.00 9.00—Demi-heure Impérial
11.00 10.00—Orchestre

WOR, Newark—423—710 k.
6.00 5.00—Musique ; Causeries
8.00 7.00—Echos Footlight
9.00 8.00—Mid-Pacific.
9.30 8.30—Troupers ; recital d'orgue
10.30 9.30—Argentine
11.00 10.00—Moonbeams ; Danse ; Nouvelles

WEAF, New-York—455—660 k.
6.00 5.00—Black and Gold Room, orchestre
6.30 5.30—Banquet American Home
7.00 6.00—Mélodie Musketeers
7.15 6.15—Le Monde aujourd'hui.
7.30 6.30—Piano Twins—Place & Pascoello.
7.45 6.45—Washington et ses peripeties passées.
8.01 7.01—Voix de Firestone—Vaughn de Leath.
8.30 7.30—A. & P Gypsies; E. Parker.
9.30 8.30—Gen. Motors.
10.00 9.00—Whittall Anglo-Persians.
10.30 9.30—G. Ludlow—Arc et cordes.
11.00 10.00—Cummins' New Yorker Orch.
12.00 11.00—Ted Fiorito; Orchestre.

WJZ, New-York, 395—760 k.
6.00 5.00—Chœur Mormon Tabernacle.
6.30 5.30—Orch. Whyte; Smith Ballew.
7.00 6.00—Pepsodent, Amos-Andy.
7.15 6.15—Personnalités à 7-11.
7.30 6.30—Roxy et sa troupe.
8.30 7.30—Ingram Shavers.
9.00 8.00—Moment Musical.
9.30 8.30—Chesebrough Real Folks.
10.00 9.00—Stromberg-Carson.
10.30 9.30—Empire Builders.
11.00 10.00—Slumber : musique ensemble à cordes.
11.30 10.30—Pepsodent—Amos 'n' Andy, division de Chicago).

WABC, New-York, 349—860 k.
6.00 5.00—Orchestre Ben Pollock.
6.30 5.30—H. V. Kaltenborn. Evénements courants.
7.00 6.00—Bernard Letrow; Orch.
7.30 6.30—Voix de Flimland.
8.00 7.00—Henry George—Bellhops.
8.30 7.30—Ceco Couriers—Henry Burbig.
9.00 8.00—Culture musique Episcodes.
9.30 8.30—A Paris un soir. Musical.
10.00 9.00—Burns Panatela.
10.30 9.30—Voix de Columbia. Musical.
11.30 10.30—Orchestre Jan Gerber.
12.00 11.00—Orch. Will Osborne.
12.30 11.30—Mélodies de minuit, Ann Leaf à l'orgue.

WCAO, Pensacola, 223.7—1340 k.
9.00 8.00—Boy Scout.
10.00 9.00—McNair et Frenkel.

WCAU, Philadelphie, 256—1170 k.
8.00 7.00—Columbia (WABC).
11.00 10.00—Penlo & Sobo; Orchestre.

WLIT, Philadelphie, 536—560 k.
7.30 6.30—Causerie.
8.00 7.00—WEAF.

WIP, Philadelphie, 491—610 k.
7.30 6.30—Willie & Billie.
8.00 7.00—Wanderers; Spartan.
9.30 8.30—WIP Ensemble.

KDKA, Pittsburgh, 306—980
6.00 5.00—NBC (Complet de WJZ.

WRVA, Richmond, 270.3—1110 k.
6.00 5.00—Chœur; Byrd; Trio.
8.00 7.00—NBC.
9.00 8.00—Histoires; Studio.
10.00 9.00—NBC Spirituels; Danse.

WHAM, Rochester, 260.9—1150 k.
7.00 6.00—Amos-Andy; Musical.
7.30 6.30—NBC WJZ.

WGY, Schenectady, 380—790 k.
6.00 5.00—Musique du dîner, Causeries
7.30 6.30—Musique ; Causerie.
8.00 7.00—NBC (WEAF).
11.00 10.00—Albany; Récital d'orgue.

WBZ, Springfield, 303—890 k.
7.00 6.00—Amos-Andy; Musical.
8.00 7.00—NBC.

CFCA, Toronto, 357—840 k.
6.30 5.30—Trull; Ryrie-Birks.
10.00 9.00—Orchestre de danse.

CKGW, Toronto, 434.8—690 k.
7.00 6.00—Amos-Andy; 3 Chicks!
7.30 6.30—NBC (WEAF).
8.30 7.30—Frost Antigel NBC
10.00 9.00—Imperial Joycasters.
11.00 10.00—Orchestre Romaneili.

WRC, Washington, 316—950 k.
6.00 5.00—NBC.

STATIONS DE L'OUEST

WSB, Atlanta—405—740 k.
7.15 6.15—NBC (WJZ).
9.00 8.00—S.S.S.
9.30 8.30—General Motors
10.00 9.00—NBC
11.00 10.00—Concert ; Amos-Andy

KYW, Chicago—294.1—1020 k.
6.30 5.30—Party ; orchestre
8.00 7.00—NBC
11.00 10.00—Amos-Andy
12.00 11.00—Danse

WMAQ, Chicago—448—670 k.
7.00 6.00—Musical ; Causerie
7.30 6.30—Columbia
11.00 10.00—Amos-Andy
12.00 11.00—Danse Orchestre

WGN, Chicago—417—720 k.
7.00 6.00—Radio Floorwalker
8.30 7.30—WEAF
10.00 9.00—Travelog Variété

WBBM, Chicago—390—770 k.
9.00 8.00—Variété
10.00 9.00—Haveline ; Danse
1.00 12.00—en ville

WENR, Chicago—345—870
12.00 11.00—Variété Studio
1.00 12.00—DX Vaudeville (2 h.)

FAA, Dallas—375—800 k.
7.00 6.00—Sandman ; Duo Soldats
8.00 7.00—NBC

WOC, Davenport—300—1000 k.
6.00 5.00—Nouvelles et causerie
6.45 5.45—NBC WEAF
10.30 9.30—Lincoln, causerie
11.20 10.20—Heure de rêves

KOA, Denver—361—830 k.
9.00 8.00—NBC
11.00 10.00—Serenades ; Amos-Andy—S.F
12.30 11.30—Trio ; Fireplace ; Musique

WBAP, Fort Worth, 375—800 k.
10.00 9.00—NBC
11.00 10.00—Nunn-Bush; Amis-Andy
11.45 10.45—Blacketone Orchestre

KTHS, Hot Springs, 288—5—1040 k.
8.00 7.00—NBC
9.00 8.00—Danse; NBC

WSUI, Iowa City, 517—580 k.
7.00 6.00—Musique du dîner.
1.00 12.00—Musical

WOS, Jefferson City, 470—630 k.
9.00 8.00—Musique et causeries

WDAF, Kansas City, 492—610 k.
8.00 7.00—NBC
11.00 10.00—Danse, musique Amos-Andy
12.45 11.45—Nighthawk Frolic

KFAB, Lincoln, 390—770 k.
6.00 5.00—Chœur Mormon.
8.00 7.00—NBC
11.00 10.00—Ensemble ; Soistes
12.00 11.00—"Sleepy" Hall's orchestra.

WHAS, Louisville, 366—820 k.
8.00 7.00—NBC
11.00 10.00—Rapports; Boxing
12.00 11.00—Danse; Orchestre.

WTMJ, Milwaukee, 484—620 k.
8.00 7.00—NBC
11.30 10.30—Amos-Andy; Danse; Orgue.

HEURE DOW BREWERY - CKAC

Samedi 8 fév., immédiatement après l'irradiation du hockey de 10.-15 à 11.15 p.m.

Programme de danse par l'orchestre Dow, 15 membres et diverses sélections vocales d'occasion.

Gaston et George, Pâtenôtres.

Numéros musicaux : "Singing in the Bathtub" ; "Red Hot and Blue Rhythm"; "Peace of Mind"; "My Sweeter Than Sweet" ; "Lonesome Little Doll"; "Georgia Pine"; "Do Ya Love Me"; "Chant de la Jungle"; "Am I Blue"; "Singing in the Rain" "Keeping Myself for You"; "Sitting by the Window"; "A night of Happiness"; "When I'm Looking for You"; "When You're Smiling"; "Sally"; "If I'm Dreaming".

PROGRAMME DU STUDIO CKAC

Dimanche, de 2 à 3 heures p.m.
Avec le concours de M. Emiliano Renaud, pianiste

1—Symphonie Pastorale
1er Mouvement — Beethoven
Allegro ma non troppo
2—Namouna
(a) Sérénade — Lalo
(b) Parades de foire — Lalo
3—Solo de piano :
(a) Pourquoi — Schumann
(b) Barcarolle — Chopin
M. E. Renaud
4—Marche de Tannhauser — Wagner
5—Piano et orchestre :
Valse Andalouse — Renaud
M. E. Renaud
6—Ouverture : Patrie — Bizet
Edmond Trudel
chef d'orchestre

CONCERT DES TAXIS 8123

L'on trouvera ci-dessous le programme en détail du concert qui sera donné demain l'après-midi pour le compte des taxis 8123, du poste C H R C , de une heure à deux heures.

1-Fox-Trot, Twilight voices Romberg
2-Valse, Langage des fleurs, Roberts
3-Fantaisie , From Italy, Lancey
4-Entr'acte, Evensong — Martin
5-Selection, Count, Maritza, Kalman
6-Gavotte, Idéale — Crescenzo
7-Paraphase, Marchéta, Scherzinger
8-Cake Walk, Kivang Hsuu, Lincke
9-Intermezzo, Matin d'avril, Fievet
10-Fox trot, The Girl I love, Vernor

CHRC

(Québec, 340.7 mètres)

Programmes de dimanche

Midi — l'heure des Pharmacies O. Couture.
1.00—p.m.—L'heure des taxis 8123. L'orchestre "Red Diamond".
2.00 p.m.—Programme de studio.
3.00 p.m.—L'heure General Steel Wares. Le trio Steel Wares au programme.
4.00 p.m.—Musique orthophonique de C. Robitaille.
5.00 p.m.—Silence.
6.00 p.m.—L'heure de la Cie des Remèdes de l'abbé Warré.
7.00 p.m.—Programme de studio. Musique populaire de l'Auditorium.
7.30 p.m.—L'heure des taxis 2-2000. L'orchestre 2-2000 au programme.
8.30 p.m. —L'heure de la Canadian Grain & Potato Co. Ltd.,
9.30 p.m.—L'heure exacte, bulletins-nouvelles, etc.

PROGRAMME DU TAXI 2-2000

Détails du programme de radio qui sera irradié de CHRC demain soir, de 7.30 à 8.30 par l'orchestre des taxis 2-2000.

1—Country Gardens, Percy Grainger
2—Valse, Do I love You? Christine
3—Sélection, Sally — Kern
4—Caprice, Vanity — Jackson
5—Morris Dance — Tertius Noble
6—Légende — Friml
7—Fox Trot, In a Japanese Garden — Gillespie
8—Suite, Three Little addities — Confrey
9—March, The Tin Soldier — César Cui
10-Valse, If I'm Dreaming (de Sally) — Burke

LEGARE & LAPRISE LIMITEE

Un nouveau magasin pour la vente et la réparation des appareils de radio, vient de s'ouvrir, au numéro 390, de la rue St-Joseph. Il sera connu sous le nom de Legaré & Laprise, Limitée. Ce nom commercial fait connaître le nom des deux experts en cette ligne de la radio qui ont ouvert ce nouvel établissement d'affaires, en notre ville.

Outre de la vente et de la réparation des appareils de radio, spécialité de cette nouvelle Maison de commerce, l'on pourra avoir recours à Legaré & Laprise, Limitée, pour l'achat de Pianos, phonographes, gramophones, laveuses électriques, glacières électriques, système de chauffage.

Tous les records classiques et autres des compagnies Brunswick et Columbia seront gardés en magasin, pour la plus grande satisfaction des clients.

WCCO, Mpls-St-Paul, 370—810 k.
7.00 6.00—WABC
9.00 8.00—Opéra Dance du N.-O
11.15 10.15—Columbia (WABC).
12.00 11.00—Orchestre Dick Long

WSM, Nashville, 462—650 k.
7.30 6.30—NBC (WEAF).
10.30 9.30—Pennzoil.
11.00 10.00—Orchestre Amos Andy

WOW, OMaha, 509—590 k.
7.30 6.30—NBC (WEAF).

KVOO, Tulsa, 263—1140 k.
7.45 6.45—NBC
8.30 7.30—Local



"THE ROLLICKERS", fameux quatuor de New-York, et son pianiste de grande renommée. Ces artistes seront à l'attraction principale du programme "Dow Brewery", à Montréal, mardi, le 11 février, de 7 h. à 8 h. P.M. au poste C. K. A. C.

Il y a trois ans, ces artistes n'étaient que des amis faisant de la musique pour leur bon plaisir et pour se désennuyer et aujourd'hui voilà qu'ils ont acquis une renommée mondiale et les pièces de leur répertoire sont si variées que chacun peut être servi selon son goût.

Victor Hall, second ténor, est natif de New-York. Ses parents sont Anglais. Dès l'âge de sept ans, il chantait dans les églises. Il marcha de succès en succès, chanta dans divers concerts, fit des études spéciales et aujourd'hui est regardé comme l'un des principaux artistes au radio dont il dirigea un poste particulier avant de s'associer au fameux quatuor dont il fait partie aujourd'hui.

Randolph Weyant, premier ténor, est un gradué de l'université de New-York, de l'école de musique de l'Université de Boston et de l'Institut de l'Art Musical de New-York. Ses qualités nombreuses et sa voix riche le font regarder comme l'un des meilleurs chanteurs du continent.

R. Léonard Stokes, baryton, étudia sous la direction de divers grands maîtres de ce continent et d'outremer. Il possède une grande expérience dans les concerts, les opéras légers et le radio.

La basse, Robert Moody, par diverses entreprises se crée une réputation enviable au radio , au vitrophone et sur la scène avant que de faire partie officiellement du quatuor "The Rollickers".

Kenneth Christie, pianiste, s'occupe des brillants arrengements de la musique du quatuor dont il fait partie. Il étudia à l'Institut de l'art musical, à Boston, et depuis dix ans s'occupe d'orchestre, de quatuor etc...

Le programme complet que donnera ce fameux quatuor pendant l'heure Dow Brewery, mardi prochain est le suivant :

Quatuor — "Oh, Miss Hannah" ; "Bird Songs at Eventide" ; "That's What I Call Heaven" ; "Good Little Bad Little You".
Solo de Basse, avec orchestre : "Rocked in the Cradle of the Deep".
Solo de Ténor avec orchestre "By an Open Fireplace" ;
Solo de baryton avec orchestre : "What Is this Thing Called Love".
Quatuor : "Old Man River"; "Stepping Along"; "Invictus".
Quatuor et trio à cordes : "Yo To Amo"; "Spring Flower".
Orchestre : "Slam Bang"— Milieu d'ouverture; "Ah Moon of My Delight"; de "A Persian Garden "Two Guitars"; "Dunlop Commandery"— Marche : "Temple Bells" de "Indian Love Lyries".

Les sélections d'orchestre seront exécutées par l'orchestre Dow de 15 membres.

CKAC

STATION CKAC, MONTREAL

Samedi, 8 février
10.30 a.m.—Columbia Musical.
11.00 a.m.—Menu (bilingue) Quotidien.
11.30 a.m.—Stocks ; Nouvelles, température.
12.00—Carillon d'Ottawa.
2.00 p.m.—Club Reforme : Disco.
5.00 6.00 p.m.—Récital d'orgue de Victoria Hall, Westmount.
6.00 6.10 p.m.—Stocks & Nouvelles température ; Sommaire du programme du soir.
6.10 7.00 p.m.—Danse orchestre : direction Gilmore Edson
7.00 7.15 p.m.—Jules Massé
7.15 9.00 p.m.—Ritz-Carlton Concert orchestre ; direction Rubin Krasner
8.00 9.00 p.m.—La Presse : Ensemble musical.
9.00 10.15 p.m.—Rapport en anglais du hockey au Forum ; résumé en français Montréal vs Canadiens.
10.15 11.15 p.m.—Dow Old Stock Ale
11.15 11.20 p.m.—Hockey, courtoisie de Canada Cycle & Motor Co., Ltd.
11.20 p.m.—Température

Dimanche, 9 février:
Station CKAC, Montreal
11.00 12.30 a.m.—C. H. Merthern Electric Co. Ltd.
12.45 1.45 p.m.—Sylvestre Oil. Heure de musique légère.
1.45 2.00 p.m.—Revcedo Columbia
2.00 3.00 p.m.—La Presse, Symphonie Orchestre, direction Edmond Trudel, avec C. K. N. C. et C. F. R. H. Toronto, Ont., C. J. G. C., London, Ont.; C. K. O. C., Hamilton, Ont. et W. W. J. Détroit, Mich.
3.30 5.00 p.m.—Columbus Forum, orateur, Rev. John A. Ryan Sujet : "L'Eglise catholique et le travail".
5.00 6.00 p.m.—Canadian National-Railways.
6.00 p.m.—Mount Royal Hockey League courtoisie de Starr Mfg. Co.
6.00 7.00 p.m.—Société Canadienne d'opérette.
7.30 11.30 - m.—C. H. Y. C. Northern Electric Co. Ltd.
7.30 9.00 p.m.—Services d'Eglise.
9.00 10.00 p.m.—Théâtre Majestic (Columbia)
10.00 11.00 p.m.—Heure Imperial Oil

STATION CKAC, MONTREAL

Lundi 10 février
10.30 a.m.—Columbia Musical
11.00 a.m.—Menu (Bilingue) Quotidien
11.30 a.m.—Stocks ; Nouvelles
12.00—Carillon d'Ottawa
1.30 p.m.—Canadian Club : Luncheon : de Windsor Hotel : Orateur Dr W.W. Chipman : sujet : "Médecine"
4.30 p.m.—Dernières quotations.
6.00 6.10 p.m.—Nouvelles ; Stocks Température. Sommaire du programme du soir.
6.10 6.30 p.m.—Tante Mary Duncan dans une causerie aux enfants.
6.30 7.00 p.m.—Ensemble à cordes Bulova.
7.00 7.30 p.m.—Orchestre Raybestos Silvertone Edge
7.30 8.00 p.m.—Studio.
8.00 9.00 p.m.—Heure Wrigley de C.K.N.C. Toronto.
9.00 10.00 p.m.—Living Room Furniture Mfg Co.
10.00 11.00 p.m.—Imperial Joyeasters.
11.00 12.00 p.m.—Wm. Penn. Serenade.
12.00 p.m.—Température.

STATION CKAC, MONTREAL

Mardi, 11 février
10.30 a.m.—Columbia Musical
11.00 a.m.—Menu (Bilingue) Quotidien.
11.30 a.m.—Stocks ; Nouvelles Températures
12.00—Carillon d'Ottawa
4.30 p.m.—Dernières quotations
6.00 6.10 p.m.—Nouvelles ; Stocks Température ; Sommaire du programme du soir.
6.10 7.00 p.m.—Heure d'opéra Columbia
7.00 7.15 p.m.—Johnsons et Gilder
7.15 8.00 p.m.—Ritz-Carlton Concert Orchestre ; direction Rubin Krasner
8.00 9.00 p.m.—L'heure Provinciale
9.00 11.00 p.m.—C.N.R.M. — Canadian National Railways.
11.00 p.m.—Hockey ; Courtoisie de Canada Cycle & Motor Co., Ltd
11.00 p.m.—Température.
11.00 12.00 p.m.—Montréal Press Club Orchestre (danse) direction Gilmore Edson

Mercredi, 12 février
STATION CKAC, MONTREAL
10.30 a.m.—Columbia Musical.
11.00 a.m.—Menu quotidien, bilingue.
11.30 a.m.—Stocks, Nouvelles. Température.
12.00 midi—Carillon d'Ottawa.
4.30 p.m.—Dernières quotations.
6.00 6.10 p.m.—Nouvelles, Stocks Température. Sommaire du programme du soir.
6.10 7.00 p.m.—La Presse. Ensemble musical.
7.00 8.00 p.m.—Troubadours du N.-E.
8.00 11.00 p.m.—C. H. Y. C. Northern Electric Co., Ltd.
9.00 10.00 p.m.—Buckingham Brookers de CKNC Toronto.
10.00 11.00 p.m.—Heure Paileo (Columbia)

Jeudi, 13 février:
STATION CKAC, MONTREAL
10.30 a.m.—Columbia Musical.
11.00 a.m.—Menu quotidien, bilingue.
11.30 a.m.—Stocks, Nouvelles; Température.
12.00 midi—Carillon d'Ottawa.
4.30 p.m.—Dernières quotations.
6.00 6.10 p.m.—Nouvelles, Stocks Température, Sommaire du programme du soir.
6.10 6.30 p.m.—Causerie aux tout-petits. Tante Marie Aurore
6.30 7.00 p.m.—Rapport bilingue du marché fédéral.
7.00 7.15 p.m.—Jules Massé.
7.15 8.00 p.m.—Ritz-Carlton concert, orchestre, directeur Rubin Krasner
8.00 9.00 p.m.—Heure Eveready de C. K. N. C. Toronto.
9.00 10.00 p.m.—Heure Nelson Cascolate de C.K.N.C. Toronto.
10.00 12.00 p.m.—Can. Nat. Rys.
12.00 p.m.—Hockey ; courtoisie de Canada Cycle & Motor Co., Ltd.
12.05 p.m.—Température.

Vendredi, 14 février:
Station CKAC, Montreal
10.30 a.m.—Columbia Musical.
11.00 a.m.—Menu quotidien bilingue.
11.30 a.m.—Stocks; Nouvelles; Température.
12.00 midi—Carillon d'Ottawa.
4.30 p.m.—Dernières quotations.
6.00 6.10 p.m.—Nouvelles; Stocks; Température; Sommaire du programme du soir.
6.10 7.00 p.m.—Heure d'opéra Columbia.
7.00 8.00 p.m.—La Presse, ensemble musical.
8.00 9.00 p.m.—L'heure provinciale.
9.00 10.00 p.m.—Taverne in Quebec Community
10.00 p.m.—Température

POSTE DU CANADIEN NATIONAL

Concert de dimanche 9 février, de 5.00 à 6.00 p. m.

Ouverture :
"Hungarian Lustspiel" (Keler-Bala).
Chant :
"Rejoice Greatly" (de Messiah) (Handel).
"Pleurez, Pleurez, mes yeux" (ex. du Cid) (Massenet).
par Marion Armstrorg, soprano
Nocturne et Scherzo de Midsummer Night's Dream" (mendelssohn)
par l'orchestre
Chant :
"When The Swallows Homeward Fly" (White).
There's Nae Luck about the abot the Roose" (Burns)
par Marion Armstrong, soprano
"Kamarinskaja" (Glirka) par l'orchestre.
"Pomp and Circonstance" (Elgar) par l'orchestre.

STATION MARCONI C F C F MONTREAL

Samedi, 8 février
12.30 p.m.—Concert Orchestre
6.00 p.m.—Heure Twilight
7.30 p.m.—Frolics orchestre de danse
8.00 p.m.—Vapex
L'heure exacte d'après la Montréal Tavanne.

Station Marconi, CFCF, Montreal, 291.3 mètres
Staton Marconi, CFCF Montreal 291.3 mètres

Dimanche, 9 février:
1000 pm—Programme Awell
L'heure exacte d'après la montre Tavannes.

Lundi, 10 février:
12.30 p.m.—Concert d'orchestre
6.00 p.m.—Heure Twilight
8.00 p.m.—Orgue Ogilvy
8.30 p.m.—Jack-Frost Anti-Gel
10.00 p.m.—Demi-heure Impériale
11.00 p.m.—Orchestre de danse.
L'heure exacte d'après-la montre Tavannes.

Mardi, 11 février:
12.30 p.m.—Concert d'orchestre
3.00 p.m.—Matinée musicale de Layts
6.00 p.m.—Heure Twilight
9.00 p.m.—Frolics Cabaret
L'heure exacte d'après la montre Tavannes.

Mercredi, 12 février:
12.30 p.m.—Concert d'orchestre.
1.15 p.m.—Adresse du club St. Lawrence Kiwanis.
6.00 p.m.—Récital spécial d'Ogilvy.
7.15 p.m.—Club de sécurité juvénile.
10.00 p.m.—Musique de danse.
L'heure exacte d'après la montre Tavannes.

Jeudi, 13 février:
12.30 p.m.—Concert d'orchestre.
6.00 p.m.—Heure Twilight
7.30 p.m.—Dow Old Stock Ale, heure de musique.
9.00 p.m.—Valiquette, Heure de musique.
10.00 p.m.—Cabaret français Le Matou Botté.
L'heure exacte d'après la montre Tavannes.

Vendredi, 14 février:
12.30 p.m.—Concert d'orchestre.
3.00 p.m.—Matinée Musicale de Layton.
6.00 p.m.—Heure Twilight
11.00 p.m.—Orchestre de danse.
L'heure exacte d'après la montre Tavannes.

Samedi, 15 février:
12.30 p.m.—Concert d'orchestre
6.00 p.m.—Heure Twilight
7.30 p.m.—Orchestre de danse Frolics.
8.00 p.m.—Vapex
L'heure exacte d'après la montre Tavannes.

MAISON INCENDIEE

Chaudière-Bassin, (Spécial)—Mercredi soir le feu s'est déclaré à la maison de M. Lauréat Brochu, de Chaudière-Bassin par suite de la chute du tuyau conduisant à la cheminée au dernier étage de la maison.

Les flammes ne retardèrent pas à se répandre dans toute la bâtisse qui fut réduite en cendres. On a réussi à sauver une partie du mobilier.

Mon traitement vous offre la santé



Femme, j'ai subi comme vous maux de tête, maux de reins, constipation, attaques de nerfs et insomnies. L'expérience et l'étude m'ont enseigné les remèdes à ces maux. Je puis maintenant vous venir en aide. Envoyez-moi simplement des détails sur votre compte et je vous expédierai **absolument gratuit**, un traitement d'essai de dix jours. Je suis venue en aide à des centaines de femmes.

MME. M. SUMMERS
a/s Vanderhoef & Co. R26F
BOITE 17 WINDSOR, ONT.
En vente chez les meilleurs pharmaciens

ACHETEZ LES MARCHANDISES ANNONCEES
Soyez sûr d'être satisfaits

FEU Mme O. BEAUDOIN

A Montreal le 19 janvier 1930 est décédée en sa demeure Mme Olivier Beaudoin née Olympe Royer. La défunte était une ancienne québecoise (72 ans). Son mari lui survit, ainsi que deux filles (Alice) Mme Adélar Beaudoin (Olympe) Mme C. Hemond et trois fils, Olivier, Ulderic et Antoine.

Elle était aussi la sœur de Mme Jos. DeBlois, de Ste-Anne-de-Beaupre; de Mme F. Nadeau, de Montréal; de Messieurs Hubert et Laurent Royer, de Québec.

Les funérailles ont eut lieu le 22 janvier en l'église du Sacré-Cœur-de-Jésus.

Le deuil était conduit par son mari M. Olivier Beaudoin, ses fils, Olivier, Ulderic, Antonio; son gendre Adelard Beaudoin; son frère Laurent Royer; ses beaux-frères, F. Nadeau et J.-B. Lavoie; ses neveux, MM Arthur Royer, R. Delisle, M. Dussault, A. Nadeau, J.-B. Lavoie, E. Lavoie, H Bourcier.

Nous avons aussi remarqué dans le cortège MM M.-A. Brunelle, A. Labrecque, A. Drolet, A. Guy, A. Mansel, R. Forest, Dr S. Robillard, A. Royer, A. Readv, A. Rhéaume, C. Hémond, F. Dagenais, W. Bergeron, E. Forest, S. Fournier, J.-B. Henri, H. Bougré, C. Levert, W. Dragon, E. Fournier, F. Desjardins, A. Bélair, J. Drolet, J. Lafortune J.-E. Pepin, E. Turcotte, A. Côté et autres.

Offrandes de fleurs : — Sa mère et ses enfants ; la famille A. Sasseau.

Offrandes de messes : La famille F. Nadeau, M. et Mme Adélard Beaudoin M. L. Royer, Mme R. Delisle, Mme M. Dussault, M. C. Levert, Dr S. Robillard, M. et Mme A. Nadeau, M. W. Barry, M. et Mme W. Lavoie, M. et Mme R. Royer de Québec, M. et Mme Lorenzo Royer de Québec; M. et Mme J. Marceau, de Québec; M. et Mme A. Marceau, de Québec.

Bouquets spirituels : M. et Mme R. Beaudoin, M. et Mme O. Ethier.

Témoignage de sympathies : La famille De Blois, Ste-Anne-de-Beaupré.

On les a Essayées et Trouvées Excellentes

Pourquoi les Pilules Dodd pour le Rein sont si populaires

Elles sont inappréciables comme tonique et médecine de famille aussi bien que pour prévenir et soulager toutes les affections de rein.

Danville, P. Q., 7 février (Spécial) — "Nous avons pris à plusieurs reprises les Pilules Dodd pour le Rein et nous en avons obtenu des bons résultats."

Telles sont les paroles de Mme Geo. Noble, R.R. 4, une dame bien connue de cette localité.

"Toutes les fois qu'il nous semble avoir besoin d'un tonique pour le rein nous prenons les Pilules Dodd et elles nous font toujours du bien."

D'autres racontent la même histoire. Ils ont essayé les Pilules Dodd pour le Rein et ils les ont trouvées bonnes. Car les Pilules Dodd pour le Rein sont sans égales comme tonique et remède de famille. Quand vous vous sentez épuisé, fatigué et accablé, il y a dix

PAGE FEMININE

PETITE CIGALE

Porquoi donc pleurer
Lorsqu'il faut chanter
Petite Cigale!
Toi qui nous régale
Toujours gentiment
De ton cri strident.
Dis-nous ma mignonne
Ce que Dieu te donne
Pour pouvoir toujours
Chanter tes amours
Apprends-nous à l'ombre,
Du mûrier qu'encombre
Un fouillis discret,
Ton si doux secret

Ma sœur, comment dire
Ce qui fait sourire!
Ce qui fait pleurer!
Ce qui fait chanter?
L'âme est un mystère
Pour nous sur la terre...
Mais, tous les humains
Veulent des destins.
Soulever le voile
La brillante étoile
En jetant ses fleurs
Dit aux amoureux
D'aimer !.. Et l'on aime...
C'est tout un poème !...

Etres ignorants
C'est par de doux chants
Que de la nature
Fêtant la parure
Toujours nous aimons
Toujours nous chantons...

Bordeaux, France — E. ZEBROWSKI

MARIE-JOSE DE BELGIQUE

Il était une fois une belle princesse et un prince charmant. Le sort les avait fait naître très loin l'un de l'autre, mais comme une bonne fée présidait à leurs destins, ils se rencontrèrent et ils s'aimèrent.

Voilà comment j'entreprendrais la description de mes héros si j'avais à écrire le joli roman de la princesse Marie-José.

Durant les fêtes qui se poursuivent à Rome en ce moment en l'honneur des noces, je retourne par la pensée aux heures terribles où, pour la première fois, il me fut donné de voir celle qui est aujourd'hui la femme du prince du Piémont et qu'hier encore les Belges, qui l'adorent, appelaient "notre petite Princesse".

Car la fille du roi Albert peut bien avoir atteint cette taille élancée qui donne à sa démarche une si noble allure, être devenue la princesse accomplie dont quinze ans d'études ont parfait les dons naturels; pour ses sujets flamands et wallons, elle est restée la "petite Princesse", l'enfant au doux sourire sur laquelle les regards allaient avec une si touchante sollicitude.

Et jamais la sympathie populaire n'eut mieux sujet de se réjouir. Cette enfant, dont les jeunes années ont traversé des heures si terribles, se montrait digne en tout de l'admiration et de la tendresse qu'elle inspirait.

Toute petite, il suffisait qu'elle traversât les salles du Palais pour que le roi oubliât à sa vue tous les soucis de son mandat. Venue la dernière, elle est demeurée sa benjamine et ceux qui ont eu l'honneur d'apercevoir ce père et cette fille dans les différentes stations où ils séjournèrent, loin du protocole de la cour, peuvent seuls comprendre la profondeur du lien qui les unit.

Quel ne dut pas être le déchirement du souverain, aux jours de la guerre, quand il lui fallut se séparer de cette délicieuse créature qui était toute sa joie... L'ennemi envahissait le territoire, l'avenir plein de menaces ne laissait prévoir que dangers pour la famille royale, autant que pour le peuple belge.

Marie-José prit avec sa mère la route de l'Italie, cette Italie où elle arrivait comme en exil et où elle vient aujourd'hui d'entrer en souveraine, au bras de l'héritier de la maison de Savoie.

Rien alors ne faisait prévoir la splendeur de son futur sort. La tristesse était dans les âmes, le découragement dans les cœurs. Au milieu des périls sans nombre qui environnaient par la suite le roi Albert et son admirable compagne, la reine Elisabeth, on m'assure que le plus lourd souci du couple était de ne plus entendre la voix aimée de leur enfant, de ne plus contempler autrement que sur des images le frais minois, les yeux d'azur et les cheveux dorés de la jeune Princesse, grandissant loin d'eux entre les murs de la cité du Lys Rouge.

Est-ce par un rapprochement symbolique que les images populaires d'alors représentèrent la jeune Princesse, les regards obstinément fixé vers l'horizon, les bras tendus vers sa lointaine patrie et accompagnée de cette légende: **Marie-José lys de l'Espérance.**

A l'Institut Santa Annunziata de Poggio Impériale où elle grandissait, l'enfant apprenait les premiers principes de cette douce langue italienne qui désormais sera la sienne et celle de ses enfants. En fait d'études, elle montrait surtout une prédilection pour la musique et le dessin. On la voyait, malhabile encore, essayer de reproduire les merveilleux aspects de la ville et de la campagne qui l'entouraient; les fleurs gardaient pour elle un charme spécial. Peut-être, l'enfant royale croyait-elle retrouver dans les roses et les tulipes de Florence les produits magnifiques des serres du château de Laeken où ses yeux s'étaient ouverts pour la première fois à la beauté des choses.

La Princesse se prêtait gentiment aux yeux de ses compagnes de classe, tout en conservant avec elles une certaine réserve. Au contraire, elle se livrait toute avec les directrices et les professeurs qui tout de suite s'étaient laissé prendre au charme de cette Princesse sage et fière qui ne demandait qu'à s'instruire.

Et c'est alors que, pour la première fois, le sort plaça sur la route de Marie-José celui qui devait un jour partager sa vie...

L'Italie était entrée dans la lutte. Maintenant sous le ciel limpide de la Péninsule comme sous les brumes du Nord, le canon grondait. Partout le passant atterré croisait de lourds camions chargés de munitions ou des bandes de soldats se dirigeant vers la frontière. Les familles royales de Belgique et d'Italie avaient décidé de se rencontrer pour une visite au front italien et d'un commun accord le rendez-vous fut fixé à Venise, et précisément au Lido, plus tranquille que la ville.

Marie-José était venue revoir ses augustes parents et le prince Umberto, qui accompagnait les siens, fut chargé de distraire la petite Princesse, tandis que les souverains s'entretenaient des événements présents et des destins de leurs deux patries.

Le Prince venait d'entrer dans sa treizième année. Il portait encore ce costume marin sous lequel on l'a si souvent représenté. Déjà le souple et gracieux garçonnet laissait deviner le jeune homme séduisant que l'Italie acclame aujourd'hui.

Il plut tout de suite à la gentille compagne qu'on lui confiait. Il aima son caractère décidé et la franchise de ses yeux rieurs.

La guerre finie, la Princesse vient à Bruxelles où elle fait une entrée glorieuse, crânement posée sur son cheval, entourée, du roi et de la reine; l'auguste famille est longuement acclamée. Puis après quelques jours, Marie-José retourne à son collège de Florence, d'où elle sort avec un honorable diplôme et regrettée de tous.

C'est ensuite le Sacré-Cœur de Bruxelles, où elle reste jusqu'à dix-neuf ans, partageant en tout les études des autres élèves. Elle laisse le couvent pour l'Ecole supérieure des jeunes filles établie sur le mode de l'Université de Louvain.

Entre temps, Marie-José voyageait avec sa famille à travers la Suisse et l'Italie où elle se livrait à ces sports d'hiver qu'elle aime par-dessus tout.

Mais Marie-José n'oubliait point l'Italie. Elle avait ramené de Florence une institutrice née sur les bords de l'Arno, Mlle Amélie Licari Barberini, et jamais elle ne cessa d'étudier cette langue italienne qu'elle possède aujourd'hui aussi bien que sa nouvelle famille.

D'Italie, elle gardait surtout le souvenir des heures heureuses passées à San Mossore où le prince Umberto venait aux vacances et où, ensemble, ils avaient goûté de si joyeux moments.

Sous les effluves embaumés des pins la Princesse partageait les jeux de ses futures belles-sœurs, Yolande, Mafalda et Giovanna. Umberto était le roi de la bande et trouvait mille façons de la divertir.

Pas plus que la fille du roi des Belges le fils du roi d'Italie n'oubliait ces jours bénis.

L'épilogue du joli roman s'est produite il y a quelques mois dans ce beau pays d'Ardennes où la princesse avait accepté l'hospitalité d'une famille amie. Elle était venue sous le toit de la comtesse Van den Steen de Jehay, dame d'honneur de la reine, pour y attendre une visite d'où allait dépendre tout son bonheur.

Très moderne, Umberto venait retrouver la jeune fille de son rêve guidant lui-même son automobile et faisant pour la revoir tout le trajet qui sépare les Alpes des Ardennes. Et c'est dans une des promenades que les jeunes gens firent ensemble, dans la forêt que le "oui" solennel fut échangé.

Il y a deux ans on les a vus aux bras l'un de l'autre dans le cortège accompagnant deux illustres mariés, la princesse Anne de France et le duc des Pouilles. Sur leur passage, la foule murmurait: "Quel beau couple !"

Cette fois le "couple" ira à l'autel non plus en témoin, mais pour son compte et jamais sympathie plus générale n'aura accueilli un mariage princier. C'est qu'en celui-ci, l'amour, plus que les convenances, a dicté ses lois.

JEANNE D'IVRAY
"Eve"



Un costume de velours violet pour les premiers jours du printemps Le gilet est en satin blanc avec des boutons de métal. La cravate en crêpe imprimé sur fond blanc

RECETTES DIVERSES ET PETITS SECRETS

Saucisson de chocolat. — Prendre du chocolat en tablettes, non vanillé. Le faire fondre doucement au bain-marie ; y mettre autant de miel qu'il en faudra pour lui donner une consistance convenable, un peu de girofle, de la canelle en poudre. Couper des amandes ou des noisettes émondées, en petits morceaux, et les mêler avec le chocolat. Manier ce mélange de façon à lui donner l'aspect et la forme d'un saucisson. Le laisser froidir. L'envelopper d'un papier d'argent et en couper des rondelles.

Après les ablutions du visage. — Si vous passez sur la figure du jus de citron, que vous laissez sécher, pour ensuite rincer la figure à l'eau tiède, vous lutterez sérieusement contre les rides et vous aurez un teint éblouissant.

Les pellicules. — Pour se débarrasser des pellicules, faire, une fois par semaine, un lavage de tête à l'eau savonneuse additionnée de quelques gouttes d'ammoniaque liquide.

Pour remettre à neuf les éponges. — Quand elles deviennent molles et gluantes, il faut les faire tremper quelques heures dans du petit-lait, puis les passer à l'eau froide.

Débouchage d'une clef. — Il arrive qu'au moment d'ouvrir la serrure d'une porte ou d'un meubles, on rencontre une résistance qui provient des matières impondérables accumulées dans la clef creuse ; pour enlever ces matières il suffit d'y introduire une aiguille à tricotter rougie au feu.

La chasse aux mites. — Un bon moyen de chasser les mites des armoires et placards que celui-ci : A l'aide d'un pinceau, badigeonnez copieusement, avec de l'essence de térébenthine, toute la surface intérieure de l'armoire, sans oublier les petits coins et interstices.

Faire cela tous les trois mois, la première année, tous les six mois ensuite. Vous verrez quels merveilleux résultats vous obtiendrez !

Légumes canadiens accommodés à la française

PETITS POIS CHANTILLY

Les pois frais ou en conserves devaient toujours être cuits avec une laitue, un petit oignon et un peu de sucre.

2 tasses de pois écossés, 1 laitue, 1 petit oignon, 1 c. à thé de sucre ½ tasse eau, 1 branche persil.

Placez tous ces ingrédients dans une casserole bien fermée. Si l'eau s'évapore, ajoutez-en un peu. Quand les pois sont tendres, enlevez du feu, égouttez, ajoutez 3 c. à table de beurre, coupez la laitue en quartiers et servez sur un plat à légumes entourée des petits pois.

Les pois en conserves se préparent de la même manière, en ajoutant quelques feuilles de laitues tranchées fine, quelques tranches d'oignon et un peu de sucre.

AUBERGINE AUX TOMATES

1 aubergine, 2 c. à table d'huile d'olive, 1 petit oignon, 1 gousse d'ail, 4 tomates mûres, ¼ tasse de miettes de pain, ¼ de tasse de fromage râpé.

Pelez l'aubergine, coupez en tranches minces, saupoudrez de sel et mettez sous presse pour faire sortir une partie de l'eau. Essayez chaque tranche d'aubergine, roulez dans la farine et faites dorer dans l'huile. Faites frire l'oignon tranché mince, coupez la goussse d'ail et frottez un plat creux. Mettez des tranches d'aubergine, puis un rang de tomates, saupoudrez de sel et d'oignons frit. Recommencez le procédé et mettez sur le dessus la chapelure et le fromage râpé et quelques noix de beurre, faites gratiner au four.

LA MODE DU JOUR

L'hiver est aussi la saison des élégances. Celle où l'on donne des soirées, où l'on se reçoit et se visite. Ces rites mondains demandent un déploiement de recherche vestimentaire. L'époque est donc élégante avant tout.

Dans les villes, et pour le jour, ce sont les coloris sombres que l'on préfère, parce qu'ils s'accordent avec le temps, et aussi parce que les tissus sombres savent mieux garder la chaleur que les tons clairs. Enfin parce que les couleurs sombres sont bien plus distinguées.

Pour le jour, on sacrifie à ce goût du neutre et du correct. Mais pour les heureuses hivernantes qui se sont enfuies là où règne une température printanière, les neutres se montrent plus originaux et tentent une offensive vers de plus joyeuses expressions.

Le soir, vive la couleur! Elle règne en maîtresse sur les fêtes lumineuses. Cependant, il ne faut pas omettre de savoir l'importance qu'a prise le noir, d'une distinction si fine et d'une ligne si gracieuse. Il ne faut pas ignorer non plus la dominante du tout blanc qui est d'une royale originalité. Sans doute est-il difficile à porter et faut-il, pour le faire valoir, une grâce infinie de visage, de la fraîcheur, une souplesse de corps. De la jeunesse enfin ou un charme inexpressible que possèdent certaines femmes douées mystérieusement.

Après ces deux tons bien marquants, de par leur simplicité même, nous avons toute la gamme du prisme devant nous, pour y choisir.

Le vert, lorsqu'il est joli est toujours heureux, car il est frère des lumières et donne un air de juvénilité agréable.

Méfions-nous du rouge qui durcit terriblement les traits. Parmi les gris, les bois-de-rose, les bruns légers, il existe des nuances nouvelles et composées que l'on aime pour leur douceur et la note fine qu'elles expriment.

Enfin, nous avons en plus de ces unis toutes les impressions riches de fantaisie et de diversité. Les mousselines et les voiles, les crêpes légers où des floraisons splendides mettent une gaîté délicieuse.

Les manteaux qui accompagnent les robes du soir sont souvent courts. Avec la jupe traînante, ces mantelets qui souvent plongent derrière ont de la grâce et forment un heureux ensemble. Nous ne les trouvons pas ridicules si, du moins, ils ne sont pas confortables ?

Certains vêtements pour les visites ne se font pas longs et ressemblent à ceux du soir. Il sont trois quarts. Enfin on peut porter avec trois robes différentes: celle de visite, celle de thé, celle de soir, le soir, le même vêtement trois quarts laissant apercevoir la jupe, qui, elle s'allonge à mesure que l'on voit les heures du jour monter sur le cadran. C'est un des caprices actuels.

La mode propose et les femmes disposent. De toutes les excentricités que la saison nous a offertes, nous ne gardons que la jupe longue pour le soir, la jupe irrégulière pour l'après-midi. Personne mieux que nous-même ne sait ce qui sied à notre genre personnel. Il est un fait avéré que l'allongement de la jupe pour le soir lui donne de la majesté et que la ligne en est plus harmonieuse, donnant plus de valeur aux beaux tissus et à leurs coloris si richement nuancés.

Mais pour le jour et surtout pour le tout-aller nous pouvons demeurer bien tranquilles, la jupe ne dépassera jamais le mollet. Le siècle est celui de l'activité et si nous voulons bien sacrifier durant quelques heures de loisir à la coquetterie il nous faut pour le reste du temps des vêtements pratiques.

Il en est donc de la jupe comme des cheveux, l'une et les autres demeureront courts.

Pour nos chapeaux, si nous sommes revenues à la cloche parce que nous reconnaissons qu'elle est très seyante au visage et que sa douce pénombre est toujours heureuse pour les yeux, nous sommes demeurées fidèles aux formes emboîtantes. L'offensive des grands chapeaux nous a laissées sur la défensive. Attendons que soit venu à nous le sourire du soleil.

Quoi qu'on en dise, de la frivolité des femmes, on voit qu'elles savent en faire à leur tête et raisonnablement !

BANQUET AU CERCLE DRAMATIQUE DES EMPLOYES CIVILS

Samedi, le 1 février, au Château Champlain, avait lieu le banquet suivi d'un bal offert par le Cercle Dramatique des Employés Civils à tous ceux qui ont collaboré au grand gala de l'Association Sportive des Employés Civils, le 14 janvier.

M. Adjutor Bourré s'attira à l'attention de l'auditoire en montrant un réel talent d'orateur quand il remercia en termes très délicats tous ceux qui avaient si gracieusement prêté leur concours pour assurer le succès de la soirée du 14 janvier. Il termina au milieu des applaudissements en proposant la santé du Cercle.

M. Hector Charland, directeur-artistique, lui répondit en parlant de l'avenir de ce Cercle qui compte déjà plusieurs remarquables succès à son actif et en souhaitant que l'étroite collaboration qui règne actuellement en toute harmonie puisse se continuer toujours. Il formula également le souhait que le Cercle puisse bientôt être en mesure de jouer des œuvres canadiennes, soit des drames, des comédies ou, même, des opérettes. Il proposa ensuite la Santé des Dames et confia à M. René Arthur la tâche de répondre à cette Santé.

M. Arthur se tira avec beaucoup d'aisance de la tâche qui venait de lui être confiée et eut le bonheur de soulever le rire de l'auditoire en parlant sur le sujet... palpitant d'intérêt qu'offre toujours la santé des dames.

Nos remerciements à M. Lefebvre, le populaire gérant du Château Champlain, qui a facilité la tâche des organisateurs en mettant à leur service toute son expérience et en faisant préparer un délicieux régal gastronomique qui, servi dans une des magnifiques salles du Château, eut le don de mettre tous les cœurs en joie.

On remarquait parmi les personnes qui assistaient au banquet, mesdames A. Fortier, H. Charland, Mlle Gisèle Cauchon, Jeannette Doré, Georgette Gauthier, Marthe Lapointe, Albertine Messe, Marianne Lebel, Jeanne Marquis, Yvette Marquis, Marcelle Rivard, Gaby Racine, Julienne Simard, Maïda Arthur, Nelly Garneau, Mary Gosselin, Alberta Lebel, MM. Hector Charland, Horace Poliquin, Fernand Cauchon Germain Gastanguay, Réal Dupont, M. Simard, Henri Bouchard, Hector-Léon Charland, Ovide Dion, Pierre Gauthier, Réné Mathieu, Simon Parent, L.-B. de Labruyère, Adjutor Bourré, René Arthur, Gérard Arthur, Eugène Simard.

Frou-Frou.

Pilules ROUGES
pour les Femmes Pâles et Faibles

Avant la venue de Bébé.....!

Malgré tout le bonheur que lui cause la venue de Bébé, la petite Maman se sent parfois langoureuse, fatiguée, souffre de douleurs d'estomac, de haut-le-cœur, d'étourdissements, de douleurs dans tous les membres et ne sait pas quoi faire... *Elle craint...* Elle n'ose demander conseil... Sa mère, ou si elle n'en a plus, une ancienne amie, lui dira: "Prenez les Pilules ROUGES pour les Femmes Pâles et Faibles, elles feront pour vous, ce qu'elles ont fait pour tant d'autres femmes en pareilles circonstances : elles vous rendront forte et donneront SANTE et VIGUEUR à Bébé.

Les Pilules ROUGES, spécialement préparées pour les Femmes *pâles, faibles, nerveuses, manquant d'appétit, n'ayant pas de sommeil, souffrant de maux de tête, d'étourdissements, de palpitations, de périodes douloureuses et irrégulières, de troubles d'estomac, internes, du retour d'âge, etc.* Prenez-les aujourd'hui... MAINTENANT...

"J'ai été bien malade avant la naissance de mon premier bébé, c'est-à-dire les premiers mois de ma grossesse. J'avais beaucoup de douleurs dans l'estomac, accompagnées de haut-le-cœur et de vomissements. Cela m'enlevait toute énergie et je me sentais si faible que je ne pouvais rien faire dans la maison. La tête, le dos, les reins surtout et les jambes me faisaient bien mal. Ma mère me dit un jour: "Prends donc des Pilules Rouges, ç'a toujours été mon remède et je m'en suis bien trouvée". Je m'en suis alors procuré et la première boîte m'a tellement fait de bien que j'ai décidé d'en prendre jusqu'à la naissance de mon bébé. Je ne l'ai pas regretté, tout s'est bien passé et mon bébé est arrivé bien portant. Depuis dix ans que j'en fais usage, avant la naissance de chacun de mes enfants, et ces bonnes pilules n'ont jamais manqué de me soulager. Il me fait plaisir de recommander les Pilules Rouges, spécialement aux jeunes femmes." Mme Henri Béliveau, Cap-de-la-Madeleine, P. Q.



"Depuis vingt ans, je connais l'efficacité des Pilules Rouges. Je les ai employées en différentes occasions et toujours avec de bons résultats. Elles m'ont fait beaucoup de bien lorsque j'élevais ma famille alors que j'étais faible, et que ma santé en général laissait beaucoup à désirer surtout lorsque j'étais enceinte. Je souffrais alors de tous les malaises qu'une femme peut ressentir durant ces époques. J'avais continuellement des haut-le-cœur, ma digestion se faisait mal, ce qui m'occasionnait des gaz, des aigreurs, des renvois, des palpitations; quelquefois j'étais étourdie, après cela j'avais mal à la tête; tous mes membres étaient endoloris et j'avais souvent des douleurs dans le dos et les reins.

A chaque fois les Pilules Rouges m'ont grandement soulagée; j'en prenais au plus quatre boites et je me sentais plus forte, ma digestion était meilleure et j'étais plus courageuse; ma maladie se passait heureusement et mon bébé était en bonne santé. J'ai bien souvent recommandé les Pilules Rouges, sachant tout le bien qu'elles sont capables de faire." Mme E. Dupont, 8, Aspen St., Ware, Mass.

Consultations Médicales Gratuites

Afin d'aider votre traitement vous pouvez consulter GRATUITEMENT à son bureau ou par correspondance notre Médecin qui vous indiquera toujours le meilleur régime à suivre; dans les cas impossibles à traiter par correspondance ou requérant une intervention chirurgicale, il vous dirigera aux meilleurs médecins et chirurgiens de votre localité.

Protégez-vous... Refusez les substitutions... EXIGEZ les VERITABLES Pilules ROUGES pour les Femmes Pâles et Faibles.

Les Pilules ROUGES

sont fabriquées seulement par la Cie Chimique Franco-Américaine Ltée, 1570, rue St-Denis, Montréal. Traitement FACILE à SUIVRE à la Maison ... au Travail ... en Voyage ... Demandez à celles qui les ont employées ... Impossible de vous traiter mieux et à meilleur marché. 50c la boîte ou 3, $1.25.

DEVINETTE $12.000.00 DONNE GRATIS

Les Prix en Argent que nous avons donnés s'élèvent au montant ci-haut mentionné
Nous donnerons encore $500.00 comme suit:-

1er Prix	100.	5ème Prix	$40.
2ème Prix	75.	6ème Prix	$30.
3ème Prix	60.	7ème Prix	$25.
4ème Prix	50.	8ème Prix	$20.
5 Prix de	$10.	Chacun en Argent	
10 Prix de	$ 5.	Chacun en Argent	



Résolvez cette devinette et obtenez un PRIX EN ARGENT. Il y a sept figures à trouver dans la vignette en plus de celle du Vieillard. Pouvez vous les trouver? Si vous les trouvez marquez le d'un X, découpez la vignette et envoyez-nous la avec un papier sur lequel vous écrirez "J'ai trouvé toutes les figures et les ai marquées." Ecrivez aussi votre nom et votre adresse. Dans le cas d'égalité à l'écriture et la propreté seront un point important. Si votre réponse est juste nous vous aviserons par le retour de la malle, d'une condition très simple à remplir. N'envoyez pas d'argent. Vous pourrez être un des gagnants en dépensant un peu de votre argent.

Envoyez votre réponse directement à:
COCOANOPE MANUFACTURING COMPANY
455 RUE CRAIG OUEST, MONTREAL

Il peut être *Urgent*



quand *vos* enfants pleurent pour l'avoir

Le Castoria est un réconfort quand bébé est maussade. Il n'en a pas plus tôt pris que le petit se calme. S'il est agité, quelques gouttes lui font du bien. Aucun malaise, car le Castoria est un remède destiné spécialement aux bébés. Parfaitement inoffensif à donner au plus jeune enfant; vous en avez la parole des médecins ! C'est là un produit végétal qu'on peut administrer tous les jours. Mais c'est dans un cas d'urgence que le Castoria est des plus apprécié. Il arrive qu'une nuit il faut soulager la constipation — ou les douleurs de la colique — ou autres souffrances. Ayez-en toujours; il y a des mères qui en gardent une bouteille de secours, sans l'ouvrir, pour être sûres de toujours avoir du Castoria à la maison. Il est efficace pour les enfants plus âgés, aussi; lire le livre qui l'accompagne.

Fletchers CASTORIA

La lutte pour la vie . . .



exige chez l'homme une déperdition continuelle de force et d'énergie et ce, à toutes les phases de son existence. S'il n'a pas la précaution de refaire ses forces de temps à autre, de maintenir l'équilibre entre les pertes et l'apport, il en résulte toutes sortes de désordres, tels que: vieillesse prématurée, manque de vigueur physique et mentale, faiblesse générale, maux d'estomac, de reins, de tête, — Dans ces conditions, le bonheur, le succès sont pratiquement impossibles.

Pour réussir dans la vie, pour être fort et vigoureux, prenez les Pilules MORO, spécialement préparées pour les Hommes, par la Cie Médicale Moro, 1570, rue St-Denis, Montréal; elles empêchent l'épuisement, les troubles d'estomac, la nervosité, les maux de reins, les rhumatismes, etc. Partout ou par la poste, 50c la boîte ou 3, $1.25.

"Je souffrais de maux de reins depuis une couple d'années, j'avais aussi des douleurs de côtés, ma digestion m'incommodait, j'éprouvais souvent des étaux de tête, des lourdeurs, des aigreurs, des palpitations et je me sentais toujours fatigué, le soir surtout j'étais harassé.

"Les Pilules Moro me furent recommandées par un compagnon de travail et je suis heureux de les avoir employées parce qu'elles m'ont fait vigoureux, fort et dispos comme aux meilleurs jours". M. Pierre Maisan, 52, Front St., Sherbrooke, P. Q.

PROTEGEZ-VOUS . . REFUSEZ les SUBSTITUTIONS . . . EXIGEZ les VERITABLES

Pilules MORO

Parlons de vos ENFANTS ...



C'est un sujet qui est toujours d'actualité avec les Mères ... Comment sont ces chers petits ... ayant de belles couleurs, enthousiastes à l'école, ardents au jeu ... toujours de bonne humeur ... prêts à prendre un bon repas? ... ou bien ... toujours *fatigués, pâles, maigres, pleurards, chétifs, de mauvaise humeur, manquant d'appétit, ayant un sommeil agité* ... dans ce cas, faites-leur prendre OVONOL, fait à base d'Extrait de Foie de Morue, d'Hypophosphites, d'Iode et de Jaune d'œuf ... Les Mères prévoyantes protègent la Santé de leurs petits — ou la leur font recouvrer à l'aide de ce merveilleux remède.

Voyez ce que dit Madame Léopold Charbonneau, 558, rue Marie-Anne, Montréal:

"Mon petit garçon Adrien, "qui a sept ans, était faible, "ne mangeait pas, ne jouait "pas comme les enfants de "son âge. Je peux certifier "que l'OVONOL lui a fait "grand bien. Il va à l'école, "joue et mange bien et sa "figure a une belle apparence. Il ne se plaint plus du "mal de tête dont il souffrait "auparavant." — Partout et par la poste, $1.00.

Compagnie Chimique Franco-Americaine Limitee, 1570 St-Denis, Montréal

OVONOL *pour les Enfants*

CAUSERIE FEMININE

IN MEMORIAM

Nous regrettons d'annoncer à nos lectrices la disparition d'une de nos collaboratrices et d'une sincère amie de notre page, madame Arthur Lachance, décédée lundi, le 3 février, et dont les funérailles ont eu lieu, le 6, à Notre-Dame-du-Chemin.

Bien qu'elle fut paralysée depuis de longs mois et presqu'impotente depuis une quinzaine d'années, elle a mené jusqu'à la fin une existence intellectuelle très intense, demandant au monde de la pensée de la consoler de souffrances et d'infirmités dont elle n'espérait pas guérir.

Son oeuvre poétique aurait pu remplir de gros volumes, si elle ne s'était chargée elle-même de l'épurer à mesure, en détruisant ceux de ses vers qui ne répondaient pas à son rêve intérieur. D'autres ont été publiés dans le Canada Français, dans le Terroir, dans la Revue du Tiers Ordre et dans notre page à laquelle elle s'est toujours intéressée, comme elle a toujours témoigné à sa directrice, une affection que celle-ci lui rendait bien.

Elle mérita, il y a quelques années la Lyre d'or dans un concours organisé par la société des poètes, pour un poème intitulé Fées d'autrefois que nous avons reproduit

Elle n'aimait pas la littérature, l'art et les moeurs modernes, et s'indignait que l'on veuille changer sous prétexte de progrès, la physionomie de notre ville dont elle n'a pas vu d'ailleurs les récentes transformations.

Nous ne serions pas surprises que des mains pieuses, recueillent parmi les manuscrits qu'elle doit laisser, les plus belles de ses pièces de vers pour lui donner la place qui lui revient parmi nos muses canadiennes.

A l'honorable juge Lachance, qui lui survit, nous offrons l'assurance de notre profonde sympathie.

Ginevra

NUIT D'ETOILES

Qui n'a, de la douleur, subi la dure étreinte ?
Souvent l'âme gémit sous le doute et la crainte
Heureux est le penseur, par le rêve emporté,
Dans des sphères de paix et d'immortalité.
Quand le ciel plein d'étoiles
Sur nous lève ses voiles,
Laissant du Créateur,
Eclater la grandeur.

Des astres scintillants, le radieux cortège
Calme le malheureux, et sa misère, allège
Plus vaste est son espoir... et plus vains sont les bruits,
Quand il sait trouver Dieu dans la splendeur des nuits.
Mais si ta vie est sombre,
Si tu pleures dans l'ombre.
Les astres, fleurs des cieux,
Vont sourire à tes yeux.

Tu seras consolé dans l'intime souffrance,
Que d'autres avant toi, quand mourait l'espérance,
Ont levé leurs regards... et soudain tout a lui;
Sur l'aile de l'amour, leur tourment avait fui.
De leur malheur suprême,
Il ne reste plus même,
— Puisque tout doit finir —
Un faible souvenir.

Viens, consolante nuit, calme l'inquiétude
Et répands tes clartés sur cette solitude
Que crée, en s'éteignant, le beau jour qui finit.
Ton azur constellé verse la paix, ô nuit !
A ceux dont le beau rêve
Dans la douleur s'achève.
Et qui pleurent, mortels,
Sous les cieux éternels !

Février 1929. Mme Arthur Lachance.
(La Revue Franciscaine

MARIE GASQUET

Marie Gasquet dès l'apparition de son premier livre, "Une fille de Saint François" en 1922, fut classée parmi les écrivains de marque. Claude Farrère qui écrivit sa préface, nous la montre entourée de voiles de deuil et pleurant son mari, le grand poète provençal Joachim Gasquet, qu'elle avait épousé vingt ans plus tôt. Elle était alors reine des félibres, aussi savante que belle, ayant vécu dans la douce intimité de Frédéric Mistral qui était l'ami de son père.

Elle fut élevée dans une abondante et heureuse petite ville où ses parents habitait une grande maison qui donnait sur un boulevard circulaire et dont la porte massive était pointe en vert. Dans le jardin, un jasmin grimpait le long des gouttières et son parfum pénétrait dans la maison par les fenêtres grandes ouvertes.

Dans la grande salle, Marie avait installé un coin qui était son royaume. Sa poupée Marjolaine y avait sa place, ainsi, que son tableau noir et ses premiers livres. Mistral, quand il venait voir son père lui apportait des cigales et lui enseignait comment les faire chanter. Elle a consigné ses souvenirs littéraires dans un livre intitulée "Le Gai Savoir".

Le père de Marie, cultivé et intelligent, élevé dans toutes les traditions, lui enseigne les subtilités et les saveurs de la langue provençale, les légendes et les contes du terroir. Sa mère était fille d'un Normand marié dans la Creuse, un pays âpre et dur dont le sol ne produit qu'à force d'efforts et de travail. Orpheline de bonne heure, elle s'en alla en Provence où elle devait rencontrer le bonheur. Quand Marie l'entendait parler de sa terre natale avec des yeux humides, elle comprenait qu'il existait une autre patrie que la Provence et qu'on pouvait l'aimer aussi tendrement. Ainsi se confondit dans son esprit le doux optimisme de son père et le ferme vouloir de sa mère.

Parmi les personnages qui bercèrent son enfance, Nanon la nourrice de son père occupe une place à part, "Elle l'avait reçue dans son tablier, à son entrée en ce monde, un matin de la N. D. d'Août, et lui avait offert selon l'usage, sur un assette à fleurs, le présent, qui comprenait: un oeuf, symbole d'intrégrité; du sucre, présage de douceur, du sel, symbole de sagesse, et quelques allumettes signifiant le claire droiture.

Nanon ne savait pas lire, mais elle avait quand même une science universelle. Elle connaissait à merveille les transformations successives des vers à soie et c'est elle qui initia Marie au travail des quatre sommeils. On apportait aux larves des tombereaux de feuilles de murier dans la magnanerie, puis on dressait entre les étagères et le long des montants, toute une forêt de branches de fleurs de genêts, qui allait se couvrir d'un duvet soyeux comme la neige.

Un jour, les magnans montraient des signes d'inquiétude, on en trouvait contre le mur, ou sur le montant des étagères cherchant une place pour accrocher leur fil. Dans une nuit, les petites bêtes tissaient leur linceuil, roulées sur leur propre richesse.

Chez le père de Marie, il y avait au fond de la cour, un antique moulin à l'huile, où se broyaient toutes les olives de la région. Voitures et charettes apportaient les sacs que l'on hissait dans le grenier, chacun y dressait son petit monticule, séparé de celui du voisin par le seul fossé d'une prohité que chacun reconnaissait.

On jetait les olives de là haut jusque devant la meule, qu'un mulet faisait tourner jusqu'à ce que les fruits verts et noirs fussent broyés jusqu'à ne faire qu'un épaisse pâte brune qui sentait bon. On transportait le plein charriot, cette boue dont on remplissait une centaine de couffins de jute. On mettait ces couffins sous le disque de la presse, et à coup de muscles, les meuniers envoyaient ruisseler dans les auges de pierre l'huile vierge dont on ne faisait qu'une petite quantité pour chaque propriétaire. L'huile ordinaire était emportée par l'eau bouillante dans des rigoles spéciales.

Au soir du trois décembre, tous les enfants de Provence vont trier les graines de la semence nouvelle qu'ils déposent au matin de la Sainte Barbe, sur une couche d'eau, dans une assiette de faïence. Marie participait comme les autres enfants de son âge, à ce rite, et le lendemain, elle aligniait sur le rebord de la fenêtre, six assiettes où trempaient ses semailles; deux de blé, deux de pois chiches et deux de lentilles.

Un autre événement de son enfance était la vente des santons, qui avec l'avent, arrivent en Provence. Des grappes d'enfants s'écrasent aux étalages pour admirer ces personnages d'argile dont le plus beau ne coûte que douze sous.

La veille de Noel on bâtissait la Crèche qui avait parfois plus d'éclat et de richesse que de tradition historique. C'est le père qui la préparait sur une table ou une crédence recouverte de dentelle. Parmi les souches d'oliviers, et les pierres montait toute une forêt aux feuillages variés. Le ciel s'apercevait à travers les branches. Au premier plan l'étable, que l'on entourait de moulins à vent et d'auberges accueillantes, puis on sortait aussi de leur cachette, les santons de la famille que l'on conservait avec soin et qui avaient tous leur histoire.

Des anges étaient suspendus par d'invisibles fils. Le petit Jésus à demi vêtu semblait grelotter dans la crèche, tandis qu'au seuil, entre l'âne et le boeuf, S. Joseph drapé dans son manteau s'appuyait sur son lis. La Bonne Mère debout près de son fils, attendait ceux qui venaient voir son fils et lui apporter des cadeaux.

On comprend qu'une âme bercée de tels spectacles devait s'enthousiasmer pour l'histoire d'une fille de S. François", de cette petite Nais Boutière qui était la grand'tante de son mari et qui habitait le petit hameau de Figons à deux lieux d'Aix, ou Nais devait entrer à sa majorité, pour en sortir cinquante ans plus tard, chassé par des lois iniques. C'est la fin de cette vie édifiante que Marie Gasquet a contée dans "Tante la Capucine

Le père de Nais s'appelait Simon Boutière, sa mère, Thérèse Déconis. Ils avaient eu quatre enfants : Fine Julien, Nais et Miette, pauvres des biens de ce monde, ils étaient riches de santé et de bonne humeur, de résignation et de labeur et n'eurent jamais la curiosité d'aller jusqu'à Marseilles, dont la lueur des phares, illuminait l'horison.

Nais annonça de bonne heure qu'elle serait une âme de lumière, dont la prière humble et fervente pouvait obtenir des miracles. Toute petite elle avait élevé une chapelle à ses frères les oiseaux afin qu'ils puissent réciter l'office avec elle. Elle comprenait que le sacrifice est à la base de toutes les demandes que nous faisons à Dieu. Elle lui offrit donc ses yeux en échange de la guérison de ceux de son frère Julien qui n'était que myope, et dès qu'elle le vit revenir avec une paire de lunettes qui lui permettaient de voir comme auparavant, elle s'exerça à ne plus regarder, tous ces spectacles de la nature qui lui mettaient la joie au coeur, et j'usqu'aux merveilleux paysages que l'on voyait en ce rendant à Aix.

Quand sa soeur Fine eut épousé Lisandre Béraud qui était boulanger à la ville, un jour qu'elle était allée leur porter du fromage, des oeufs et leur blanchissage, elle se délectait à entendre sonner les cloches auxquelles elle prêtait une voix comme aux oiseaux. Elle entendit des pleurs et des cris. A la porte d'une masure elle vit deux vieux qui regardait leur âne qui se mourait. Elle laissa ses paniers pour courir au secours de la pauvre bête qui tremblait et se mit à l'encourager, en lui disant que Dieu l'aimait et qu'il venait le chercher.

Les mendiants qui la regardaient la prenait pour un ange et lui dirent tout à coup : Si vous demandiez à Dieu de nous le rendre, il vous écouterait. Nais touchée de leur détresse fit comme ils le lui demandaient, le vieux ôta son bonnet et la femme se mit à genoux. Tout à coup on entendit les cloches et l'âne se remit sur ses pieds. Nais posa ses deux paniers sur le seuil de la porte, elle y joignit ses bas et ses souliers, puis elle s'en alla pieds nus vers la boulangerie de son beau frère où l'attendaient les remontrances de sa soeur Fine. En entrant, et avant qu'on eut le temps de lui faire des reproches, elle dit tout simplement; C'était des gens dans le besoin... Ce fut un beau tapage auquel firent écho les cuisinières venues chercher le pain ; un frère convers auquel on faisait l'aumône pour sa communauté, voulut voir le phénomène et lui fit la morale, et sa soeur la gronda d'avoir donné ses chemises, son perdreau, son fromage, ses oeufs, mais son beau-frère qui avait l'âme généreuse, la comprit et envoya sa femme chez le cordonnier chercher des souliers à la pauvre innocente qui ne pouvait voir la détresse d'autrui sans chercher à y remédier puis il alla prendre deux bouteilles de vin un pain de quatre livres, et dit à Nais Tu expliquera à Ménique (c'était son frère et son aide) où hâtite le sabotier. Celui-ci qui revenait de reconduire le frère convers, dissimulait sous sa blouse un gigot qu'il destinait aux mêmes pauvres... Nais joignit ses mains devant le four et dit : C'est ici qu'on fait le pain blanc pour les pauvres gens. Je n'avais pas compris ce matin pourquoi la faim existe... maintenant je comprends. Donnez-nous aujourd'hui notre pain quotidien. C'est vous le grand boulanger de toute la terre, tout l'univers vous demande son pain, mais vous voulez qu'on vous aide à le pétrir.

Avant de s'en aller chez les capucines d'Aix, Nais eut le temps de connaitre la douleur. Après le départ de son frère que ses mauvais yeux empêchaient de continuer à cultiver la terre, et le mariage de Fine, son père aurait voulu lui voir épouser son cousin François afin de continuer la tradition des Boutière, mais depuis sa tendre enfance Nais voulait s'en allr au couvent et elle se plaignait au Bon Dieu en le priant d'enlever cette couronne d'épines à cette chère maison paternelle, et elle vit deux anges s'approcher de la cheminée, qu'elle ne reconnut pas d'abord et qui était une grande couronne d'épine qui se rétrécit dans leur main jusqu'à, devenir à la mesure de la tête de Nais qui vint au devant d'eux.

Elle eut aussi le grand chagrin de perdre son père qui mourut avant l'âge de la peine de n'avoir pas de fils pour l'aider à continuer le travail des champs, mais qui partit bravement dès qu'il comprit que Dieu l'appelait, soucieux de suivre la tradition jusque dans ses derniers moments.

Puis ce fut la douleur de quitter la maison et le paysage, les bêtes qu'une religieuse l'avait accusée de trop aimer, sans comprendre que c'était encore le Créateur qu'elle recherchait dans ses créatures. En s'en allant, elle rencontre le vieux prêtre qui l'avait baptisée et qui lui avait fait faire sa première communion, et dont le coeur saignait de voir partir cette petite sainte dont la présence était une bénédiction.

Elle vécut deux ans à Aix, pour obéir à sa soeur Fine qui exigeait au nom de l'autorité laissée par son père, qu'elle attendit sa majorité pour entrer au couvent.

Cet ouvrage valut à Marie Gasquet, en 1923, le prix de littérature spiritualiste, prix Claire Virenque.

Cinquante-quatre ans plus tard, la vie ramenait Nais Boutière dans sa famille et dans son pays. La loi sur les congrégations obligeant les capucines à fermer leur maison, elles émigraient vers Cherbourg, mais le changement de climat faisait courir de grands risques à la santé des plus âgées, il avait été décidé qu'on enverrait dans leurs familles celles qui passaient soixante-dix ans. Fine Béraud, qui n'avait jamais pardonné à sa soeur d'avoir préféré un couvent à sa maison confortable, se réjouit de ce retour et convoqua le ban et l'arrière ban de ses amis pour recevoir sa soeur. Mgr Auriol, un prélat domestique qui faisait le plus grand cas de son petit-fils, ayant rencontré Simon Béraud comme il s'en allait chercher sa grand'tante, avait promis d'être présent.

C'est Hélène, la femme de Simon et si l'on sait déduire la vérité de la fiction, Marie Gasquet elle-même qui apportait à Nais les vêtements choisis par madame Béraud. Elle ne connaissait le visage de sa tante que pour l'avoir aperçu à la chapelle le temps de dire un Ave Maria, les Capucines ne recevant au parloir que derrière un rideau de serge. Elle aida la pauvre sécularisée à revêtir la jupe de drap noir, le corsage et le grand châle, avec le bonnet à volant et la guida vers la porte, où l'attendait Simon qui la salua très ému.

—Tout est prêt pour vous recevoir, ma tante, nous n'avons qu'un coeur et il est vôtre. Mais répondit. Dieu vous le rende, et elle rentra ainsi dans le siècle, les yeux fixés sur ceux de son neveu, Simon.

Fine, pour l'attendre, avait voulu, que la mise en scène fut digne de l'événement. En jupe de soie, elle tenait très digne sur un canapé de damas rouge, entourée de coussins. Elle songeait que la vie est bonne malgré ses épreuves, puisque Nais coucherait sous son toit et mangerait à sa table.

Grand'Mère voici votre sœur dit Hélène. Mme Béraud fit un bond et retomba sur ses coussins. Elle ne reconnaissait plus la petite. Nais des Figons dans cette petite vieille qui lui faisait la révérence et qui n'avait plus de dents.

Tante la Capucine dont Marie pourra désormais suivre la vie dans ses plus petits détails, reconnut l'odeur du pot au feu auquel elle n'avait pas touché, pas plus qu'à la viande depuis cinquante ans. Elle dina de quelques feuilles de salade et de deux doigts de vin dans le somptueux couvert que Fine avait fait dresser. Sa nièce qui vint lui offrir, le lendemain matin d'aller à la première messe la trouve endormie sur le plancher.

Il fallut l'autorité du P. Ambroise pour forçet Nais à manger et à boire ce qu'on lui offrait et à coucher sur un sommier. Après ce grand sacrifice de sa chère vie de communauté, elle continua à édifier ceux qui venaient en contact avec elle et à gagner des âmes à Dieu. Elle devait offrir ses derniers jours pour le salut d'une belle âme devoyée. Quatre petites capucines, ses compagnes assistèrent à sa mort et lui transmirent leurs messages pour le Ciel. Elle renouvela ses vœux en face de l'hostie. Mgr Auriol que nous avons vu assister à son premier repas avait demandé comme un honneur de venir l'aider à mourir, et la voyant en extase, celle qu'elle avait voulu sauver, la suivait en plein Ciel, et planait dans la lumière.

(1) Parmi les œuvres de Marie Gasquet, outre : "Une Fille de St-François" et "Tante la Capucine", Une Enfance Provençale", "Un Adolescent", le "Dauphin de Burle" et "Le Gai Savoir".

Au pays de mes rêves

Il est une fillette, que j'imagine brunette, pourquoi pas ? Elle serait si énergique la petite canadienne, et québecquoise encore, puisque ses beaux yeux se sont ouverts pour la première fois dans notre doulce cité. Elle est là-bas, bien loin, en exil peut-être si elle le trouve ainsi. Ses parents ont sûrement la nostalgie de leur beau pays, mais la petite de quatre ans ; qu'a-t-elle à craindre sous leur douce égide ? Vivre à Québec, à Paris ou à Anvers, c'est bien la même exquise chose...

Dans son bureau professionnel, un jeune médeçin pâle, mais très occupé, feuillette vaguement quelque revue. Elle n'est pas intéressante ! ce que je vois. Voyons sur ce rayon... un journal apparait dans ses mains. Mais qu'est-ce que je lis ? "Le Soleil". Se peut-il qu'en Belgique on reçoive ce quotidien ; toujours, sa figure s'anime. Je suppose qu'il se croit sur la rue St-Louis. Tout en lisant son journal, notre journal, il n'avait pas aperçu la gentille enfant, celle dont je vous parlais tout à l'heure qui discrètement était entrée dans le Cabinet de son père.

—Papa, veux-tu me dire pourquoi ces grandes feuilles barbouillées te plaisent-elles plus que ces beaux livres pleins d'images ?

—Parce que ma Pauline curieuse, les gravures ne me disent rien, tandis que le grand journal que tu dédaignes, m'apporte des nouvelles de chez-nous.

—Comment, petit père, ne sommes-nous pas chez nous ici! pour moi où sont papa et maman, je suis chez moi.

—Chère enfant, tu ne sais pas que notre séjour en cet historique pays a coûté de grands sacrifices; et que si ton papa que tu chéris bien, n'était pas malade, tu n'aurais pas connu cette terre étrangère, laquelle est pourtant douce pour toi.

—Alors puisque nous avons un autre chez-nous, plus attrayant pour toi, papa, allons-y vite, je ne veux plus rester ici.

Et la petite courut trouver sa maman et lui raconter avec force détails, la scène que vous savez. J'ignore si le désir de la petite se réalisera vite, mais je sais que le jeune homme dont l'avenir était si plein de promesses, refait ses forces sous un ciel plus clément.

Guettez l'arrivée du premier paquebot! Peut-être Paulins et ses parents seront-ils à bord? En tout cas, ils voyagent en ce moment, aux pays bleus de mon imagination.

CESARINE

St-Cyrille de l'Islet,
1er février 1930.

UNE QUESTION PAR MOIS

Que regrettez-vous le plus en vous voyant vieillir ?

Nous avons l'intention de poser tous les mois une question à nos lecteurs et collaborateurs. Ce ne sera pas un concours et nous n'exigerons d'autre signature que le pseudonyme, afin de laisser une plus grande liberté à ceux qui voudront bien nous donner leur opinion. Nous publierons toutes les réponss que nous jugerons convenables, sans nous engager à mettre celles qui nous déplairaient ou pour le fond ou pour la forme Elles ne devront pas dépasser cent mots, être écrites sur un seul côté du papier et autant qu'il ne peut au daetylographie.

On pourra aussi nous suggérer des questions, afin qu'il y ait beaucoup de variété dans ces petites enquêtes. Celle d'aujourd'hui, nous avait été envoyée par une de nos collaboratrices comme un sujet de concours, mais nous avons pensé que y répondraient ne diraient pas la vérité s'ils devaient y joindre leur nom et leur adresse et nous l'avons gardée pour ouvrir cette série.

GINEVRA.

A mes - correspondants -

LA BOHEME. Je suis bien heureuse que cet accueil vous plaise et j'espère que vous continuerez à venir chez nous le plus souvent possible. Vous n'avez pas à vous préoccuper de la traversée, puisque vous la faites de votre fauteuil, d'où vous ne sentez ni le roulis ni le tangage. Je vous remercie des bons vœux et je vous offre les miens pour une prompte et complète guérison, une bonne et heureuse année. La jolie photographie dont je connaissais le sujet pour l'avoir déjà admiré sur une eau forte, me rappelera une nouvelle et déjà chère fillette. J'espère que je pourrai faire place aux vers comme à la prose.

THECLA. Je vous avais reconnu pour une familière de notre page sans pouvoir mettre un nom au bas de votre copie. Je suis contente que ce rappel vous ramène à nous et j'espère bien que vous vous garderons désormais.

BETTY. Le nom de la Jemmerais est celui de la Mère d'Youville, la fondatrice des RR. SS. de la Charité, il était donc tout désigné pour être donné à l'une des oeuvres de ses filles.

Eugène Manuel n'est pas un de nos collaborateurs, c'est un poète français dont nous avons publié des vers. Mademoiselle Langelier a laissé un grand vide dans notre page et dans nos coeurs. Elle prêchait si bien la beauté que tous s'attachaient à ses articles et les mettaient en pratique. Elle se savait malade et ne faisait pas d'autre rêve d'avenir que de vivre avec les siens et de continuer son attirante propagande en faveur des plantes et des fleurs. J'ai reçu des chrysanthèmes mauves avec sa carte, le dernier samedi d'octobre, une dizaine de jours à peine avant sa mort. Je crois qu'elle ne peut regretter nos bonheurs d'ici-bas et qu'elle est dans les splendeurs de la vie éternelle. Je vous remercie de me dire que vous trouvez joie et profit à lire notre page. Pourquoi ne nous rencontrions nous pas en ce monde, serait-ce si difficile ?

FIDELE HIRONDELLE. Je vous accepte de grand coeur, et si vous n'avez pas reçu de réponse à votre première lettre c'est sans doute qu'elle a été perdue dans les nombreux manuscrits du courrier dont je m'occupe pas réception. Ce n'est pas moi qui les ai jugés, et vous ne m'avez froissée en rien et je vous remercie de revenir confiante, malgré cette apparente froideur. Si vous êtes une petite maman laborieuse et insprimmée ce sera une double raison de venir souvent chez nous, puisque vous trouverez plaisir et profit à fréquenter notre foyer.

Ecrivez-moi bientôt et longuement et si vous voulez joindre cette photographie à votre lettre, vous saurez que vous m'aurez bien intéressée.

Je ne connais pas de maison que je puisse vous recommander où on achète des bas de laine tricotés à la main, les manufactures font une grande concurrence au travail particulier. J'ai pu m'en rendre compte lors d'une vente de travaux domestiques faites par l'entremise d'une maison de Montréal. Vous pourriez quand même écrire à la maison Dupuis et leur demander des prix.

CHRISTIANE ROSTAND. Je donnerai volontiers l'hospitalité à ce compte-rendu des fêtes de votre amicale, non pas dans la causerie féminine mais dans la page féminine quotidienne. Je ne crois pas volontiers à l'indifférence de mes fidèles et je vous garde, tant que cela vous fera plaisir la petite place que je vous ai donnée chez nous. Les livres de cet auteurs sont fort intéressants, car il aime bien son pays.

NOUTINE ESPAGNOLE. On dit d'un hôtel qui suit le plan européen, c'est-à-dire que le prix par jour, ne comprend que la chambre tandis que celui qui adopte le plan américain charge un prix uniforme pour la chambre et la pension.

B. Il y a des femmes qui sont maîtresses de poste, mais je comprends qu'elles doivent passer des examens.

C. De couper vos cheveux a dû les faire friser, mais je ne vous conseille pas de les teindre, vous pouvez les rincer dans un infusion de camomille et bien entendu ne pas vous servir de savon de goudron pour les laver.

MADAME MARIE. Vous pourriez mettre à votre droite le plus vieux des prêtres et à votre gauche, le plus jeune. A la droite de votre mari, votre fille religieuse, à sa gauche, sa vieille mère.

C'est ordinairement le maître de la maison qui dépece.

PARFAITE IGNORANTE. Votre lettre est venue trop tard pour que j'y réponde la semaine dernière. Je comprends que vous soyez anxieuse de faire travailler votre mari, mais il faut bien examiner les profits que font les gens que vous remplaceriez. Vous savez que dans l'épicerie depuis qu'il y a des chaînes de magasins, les affaires sont moins brillantes. Il doit être facile de voir rendre compte comment elles sont chez vous. Quant à votre propriété vous faites bien de la garder si elle vous rapporte quelque chose, puisqu'elle vous loge, au moins. Aidez pour le mieux et surtout prenez conseil de quelqu'un qui connait les circonstances. Vous n'êtes pas les seuls qui paraissent plus heureux qu'ils ne sont, en somme, c'est la vie. Si vous pouvez me donner quelques explications supplémentaires, peut-être pourrais mieux voir clair dans votre affaire.

O. IRAM. Je suis toujours si contente de voir revenir des anciennes et de leur entendre dire qu'elles nous ont toujours regrettées et suivies. Vous pouvez venir en toute confiance reprendre nos causeries là où nous les avons interrompues, nous sommes certaines de nous comprendre.

RENE DEBRAY. Je ne sais si l'article est aussi bien réussi, mais je le relirai et l'espère que je pourrai publier. Merci de la dédicace. Je fais vos vœux à Carmen de Réval en retour des siens. Salutations et remerciements à Nid de fauvettes pour son appréciation.

J'AIME LEREVE. Ne vous réjouissez pas trop vite, j'ai grand peur que vous n'ayez pas encore mérité la faveur promise, mais je vous promets de lire l'essai avec toute l'indulgence possible. Vous n'aurez pas le temps de vous ennuyer de votre village puisque vous retournerez y vivre dès le printemps prochain.

Je regrette bien la disparition de cette petite Lily aux cheveux d'or qui avait d'ailleurs beaucoup votre écriture. C'est une faveur de mourir jeune parce que l'on a moins de responsabilités, mais l'on a aussi moins le temps de souffrir et d'acquérir des mérites. Il faut laisser à Dieu le soin de décider ce qui nous est le plus profitable. Vous viendrez me voir quand vous voudrez, mais n'oubliez pas de me téléphoner à l'avance pour ne pas faire un voyage inutile.

RENE H. J'ai été un peu surprise qu'après vous être annoncée vous ne vous soyez pas rendu. J'ai supposé qu'il y avait eu quelque malentendu, que je ne m'explique pas encore. Vous serez-vous trompé d'adresse ? J'ai attendu jusqu'à trois heures.

INCONNUE. Vous savez combien j'aime et appréciée vos lettres et si ces courtes et rares visites vous font un peu de bien, souvenez un peu votre fardeau, je vous prie de les faire plus longues et plus fréquentes. Je comprends très bien vos angoisses en face de ces difficultés matérielles toujours renaissantes, et précisément parce que parasitaire, vous n'étiez point faites pour manier de l'argent mais pour vivre d'une vie intellectuelle et artistique. A force d'efforts, vous avez fini par river votre volonté à cette routine, et juste au moment où vous pouviez espérer être récompensée de tant de sacrifices, par l'aisance de toute votre famille les circonstances sont venues vous ravir cet espoir. Vous ne devez pas tout de même vous décourager et lutter jusqu'au bout, c'est déjà consolant que vous puissiez faire face aux dépenses quotidienne, il me semble que cela ne peut toujours durer ainsi pour les conditions économiques générales.

Il revient souvent des anciennes à la causerie féminine et elles ont toujours leur place, même quand elles ont gardé trop longtemps le silence, au gré de mon amitié. Merci de me dire que vous aimez toujours mes articles hebdomadaires et quotidiens, quand on a tenu longtemps la même place on peut se demander si l'on rencontre encore l'approbation générale. Je vous plains d'avoir perdu une amie chère que vous êtiez habituée de voir à peu près tous les jours, même quand vous n'aviez pas l'occasion de lui parler. Elle vous manque dans le décor habituel de votre vie. Vous cherchez son sourire, sa main, ses paroles, ses propos, et sa silhouette dans les allées de son jardins, où ses deux repousseront au printemps privées de ses tendres soins. Il faut demander au ciel ce que nous ne réclamons pas de la terre, la paix, la force de vivre, le pain quotidien. La Providence divine nous donne tout cela nous devons la remercier et demander encore, ce dont nous avons le plus besoin. La preuve, c'est qu'une visite à l'église suffit parfois pour vous consoler. Ne craignez point de me lasser je sais par expérience que sans vouloir se décharger de la part que Dieu nous a faite, il nous arrive à certaines heures de courber sous le fardeau, et qu'alors le bon Samaritain qui passe, qui nous dit une bonne parole, qui nous tend une main compatissante est deux fois le bienvenu. Nous sommes tous les mêmes devant l'épreuve et la douleur.

JEANNE DE LINY. Vous devez joindre une offrande à votre réponse si vous êtes en état de le faire, je crois que cette souscription faite à l'avance sera deux fois profitable, puisque vous reconnaissez vous-même qu'il y a des déboursés à faire.

FLORENCE. C'est un roman dangereux et dont je ne conseillerais pas la lecture à une jeune personne.

MISS YVES. Il me semble pourtant que j'ai lu ce message, si je n'y ai pas répondu, il faut me le pardonner, parce que ces courriers volumineux nous jouent parfois ce mauvais tour. En tout cas, celui-ci s'est rendu à bon port et j'ai été bien heureuse de retrouver sous ce masque un animois que je connais bien et auquel je suis passablement attachée. Si important qu'il soit devenu j'espère qu'il gardera quelques instants de temps à autre, pour venir me dire qu'il ne m'oublie pas et qu'il va son petit bonhomme de chemin, utile et laborieux, et en meilleure santé, puisqu'il a pu entreprendre une carrière. Que faut-il vous souhaiter? De la vaillance, de la joie, de la prospérité et comme disaient nos anciens, le paradis à la fin de ses jours, et de la patience pour l'attendre.

Devenez bientot ma filleule.

PARFAITE IGNORANTE. Vous aurez en effet deux réponses, et puisque votre local est retenu, il est un peu tard, pour faire des réflexions, cependant votre pénitence n'a peut-être pas trouvé un autre poste et s'il est satisfait il gardera bien celui-là. Il n'est pas probable que vous ayez beaucoup d'agrément avec une personne qui agit à contre coeur. Il se décide faites ce que votre mieux pour contenter vos clients et si le poste est bon je ne vois pas pourquoi vous n'y feriez pas votre affaire. C'est bien triste de vivre en contact de caractères difficiles, mais il est rare que les moins bons n'ont pas quelque côté aimable, efforcez vous de le chercher.

Vous avez eu jour de la réunion de l'amicale de votre couvent ces fêtes sont généralement belles et réconfortantes. Profitez de ces petites joies passagères et ne songez pas trop à toutes ces tristesses qui vous entourent.

UNE LECTRICE. Pour être tout à fait logique, vous auriez dû mettre votre nom en bas de notre aimable lettre, mais on l'est rarement à ce point et cette signature est probablement contrefait avec l'entente de votre missive.

PETITE ISOLEE. Vous n'avez qu'à vous adresser à cette compagnie, je ne sais pas le nom des specialistes qu'ils emploient.

2e Aux autorités postales, mais il n'y a pas de mes amis dans ce service, j'ai horreur des lettres qui n'ont pas été recommandées.

3e Les deux expressions ne vont pas bien ensemble, mais on a sans doute voulu dire que connaissant bien les âmes, il savait la manière de les conduire.

4e Vous devez vous effacer pour le laisser passer.

5e La jeune fille doit le saluer la première.

6e Il y a des communautés qui prennent des pensionnaires à des prix très modérés. On prétend que la vie dans ces endroits est moins chère qu'ici, mais elle n'est pas aussi large.

BABY. Est-ce à cette page ou à celle des enfants que vous vouliez demander votre entrée ? Je me semble que malgré les apparences, c'est bien à celle-ci.

L'ARLESIEN. J'ai une amie qui se plaint de vos mauvais traitements, deviendriez vous cruel avec l'âge ? Il me semblait pourtant que vous aviez plutôt bon coeur et bon caractère. Peut-être saitelle mal interpréter vos taquineries et fait-il leur donner un tout autre sens.

Il faut vous défendre, mon filleul pour garder votre excellente réputation.



Kay English, de "Show Boat", portant la COIFFURE MOYENNE. Elle sait comment le SOIN VOULU rend les soins cheveux encore plus beaux.

Le plus vif moyen de donner aux cheveux vie et lustre nouveaux

LE procédé employé par les coiffeurs modernes pour accentuer la beauté de vos cheveux par des subtiles lignes de contour rend impossible le fait de se garder les cheveux en parfaite condition.

Maintenant, des millions de personnes savent que le moyen le plus rapide de donner aux cheveux une vie et un lustre nouveaux ! leur ramener leur couleur naturelle, c'est à l'aide de la Danderine. Elle est si aisée à employer : il suffit simplement d'en mouiller sa brosse toutes les fois qu'on s'arrange les cheveux.

La Danderine dissout la croûte des pellicules; empêche les cheveux de tomber ; met le cuir chevelu en parfaite condition. Elle aide les cheveux à pousser longs, soyeux, abondants; elle leur donne plus de lustre que la brillantine. Elle rend les cheveux faciles à arranger; elle les garde en place.

Danderine

Embellit les cheveux en une minute Chez tous les pharmaciens- 5c

LAVEUSE ELECTRIQUE 'GILSON'



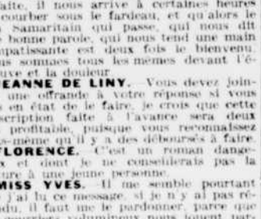
A DEUX VITESSES

La première et la Seule au Canada ayant cette amélioration. Une petite poignée contrôle le tout, permettant un mouvement doux et lent pour le linge fin ou un mouvement plus vigoureux, plus rapide qui nettoie même le linge le plus sale.

Agents demandés. Pour détails S'adresser à

Services Gilson
78, Rue St-Pierre, Tél.: 2-7663 Quebec

LUNETTES



aux prix les plus bas
J.-U. MASSICOTTE
Opticien d'Ordonnance et Bijoutier
17, rue St-Joseph, Québec

Le Soleil Contient-il des Vitamines?

NON! cependant, les rayons directs du soleil ont la même action sur le système humain que l'une des vitamines contenues dans l'Huile de Foie de Morue. Les deux permettent au corps d'accroitre sa force de résistance contre maintes formes de maladies. Les deux accélèrent la convalescence. Les deux aident puissamment les gens à se bien porter.

Les deux coopèrent au développement normal de charpentes robustes et de dents saines chez les bébés et les enfants. A cet égard, l'Huile de Foie de Morue se rapproche beaucoup de la lumière solaire, mais offre, en plus, des facteurs supplémentaires de nutrition d'une importance vitale. Bien que le Canada soit virtuellement privé des vivifiants rayons ultra-violets du soleil depuis la fin de septembre jusqu'au commencement d'avril, nous pouvons maintenir notre pouvoir de résistance pendant cette période de diminution de la lumière solaire en faisant entrer dans notre régime quotidien l'Huile de Foie de Morue Biologiquement Eprouvée d'Ayerst, très généralement appelée "Soleil Embouteillé".

Si vous l'employez avec persévérance, elle contribuera puissamment à vous garder bien portant.

L'Huile de Foie de Morue Ayerst est soumise à des épreuves rigoureuses et sa forte teneur en vitamines est garantie par une épreuve biologique élaborée. Elle passe également par un procédé spécial de carbonatation qui lui communique une saveur étonnamment délicate et saine et rehausse ses qualités de digestibilité même pour jeunes bébés.

Si vous n'êtes pas aussi bien que vous devriez l'être, ou s'il se trouve à la maison quelqu'un dont vous surveillez l'état de santé, consultez votre médecin. S'il recommande l'Huile de Foie de Morue, demandez-lui ce qu'il pense de l'Ayerst.



Ayerst, McKenna & Harrison
Limited
Pharmaciens Chimistes
MONTREAL CANADA

2F

A TRAVERS LE MONDE CATHOLIQUE

FAIRE CHANTER SA VIE ! ...

Elle est partie, l'année... Elle s'est élancée vers l'avenir.

Comme elle est loin, la halte d'hier !...

Sur une route terrestre, quand on s'arrête, on sent, au moins, le sol immobile sous ses pieds.

La halte du temps est une halte sur l'eau courante.

Le temps ne s'enfuit pas, il se précipite.... il nous entraîne avec lui.

Alors, il s'agit de le faire valoir.

— o —

Pour cela, ne pas chercher "midi à quatorze heures", comme disaient nos pères.

D'abord, **accepter** votre secteur. C'est votre secteur !

Il est tout à fait inutile de regarder d'un œil d'envie le secteur du voisin qui, naturellement, semble toujours meilleur.

Ce secteur-là, il n'est pas "vôtre"... Donc, pas providentiel.

Votre voie, elle est à vos pieds. Marchez-y.

— o —

Ensuite, vous dire que **vous êtes toujours l'heureux de quelqu'un.**

Je me rappelle une vieille gravure, aperçue jadis à une vitrine de Montmartre. Elle représentait un "trimardeur", son sac de toile bise sur le dos, abrité sous un vieux pont, pendant une pluie diluvienne qui ruisselait de partout.

Le pauvre diable levait ses mains gourdes en un geste de profonde reconnaissance : "Mon Dieu, que je vous remercie de m'avoir fait trouver ce pont, pendant que tant d'autres reçoivent tout l'orage sur la route..."

Ce chemineau était un sage.

Imitez-le. Ne soyez pas de ceux qui ne remercient jamais pour le pont trouvé, un jour d'épreuve, sur le chemin de la vie.

— o —

Ensuite, ce secteur, il faut l'**organiser.**

Dites-vous que, chaque matin, une foule d'êtres et de choses montent à l'assaut de votre temps, avec tous les prétextes possibles.

Tel, qui ne vous frustrerait pas d'un centime, vous volera votre temps avec inconscience et sérénité.

C'est la femme du monde... L'est la voisine du coin... C'est l'ami du cercle..., le camarade qui vous invite à boire un verre... C'est l'exigence mondaine, le livre inutile..., le paquet de journaux neutres..., les catalogues de vanités... C'est l'impondérable, le rien qui devient quelque chose pour vous empêcher d'être quelqu'un...

— o —

—Alors je ne dois pas tout voir...? tout entendre...? tout lire...?

—Evidemment !... Est-ce que vous mangez tout...? Pourquoi voulez-vous, tous les jours, tout savoir de tout ce qui se passe dans tout l'univers...?

Qui dira la misère fatiguée de tous ces pauvres cerveaux, distendus pas le poids des inutilités qu'on y entasse...? Brie-à-brac de la pensée humaine!..

Non, **il y a une hiérarchie des devoirs.**

Et j'aime l'adage qui décore la salle de mes Scouts: **Que ton difficile devoir soit ton premier devoir.**

— o —

Non seulement il faut **accepter votre secteur...**, l'**organiser**, il faut encore le **défendre.**

On ne conserve que ce qu'on défend.

Il faut le défendre avec toutes vos forces, divines et humaines.

Divinement, la force de votre faiblesse est illimitée.

Vous pouvez tout en Celui qui vous fortifie.

Humainement, vous valez toujours quelque chose. Ne vous sous-estimez pas. Votre verre n'est pas grand, mais c'est un verre tout de même !

Ayez l'horreur des défaitistes,- des pessimistes..., l'horreur des gémisseurs..., des casseurs de bras... l'horreur des gens qui, au matin d'une journée où vous avez besoin de toute votre énergie, viennent vous dire, sans mandat: "Comme vous avez mauvaise mine !..."

Cette petite phrase, qui n'a l'air de rien, c'est la pelure de banane périmée qui peut faire glisser les plus allants.

J'ai la mine que j'ai !... Et puis, voilà tout !...

— o —

Et enfin l'**aimer**, votre secteur.

C'est votre champ de bataille..., c'est votre lot terrestre..., c'est avec lui et sa prose, que vous payerez vos dettes de péchés, et gagnerez le secteur éternel.

Le montagnard aime sa peireuse et âpre montagne.

Le marin aime la mer.... la mer pourtant si dure à sa misère.

Toi, aime le coin de devoir que t'assigna la main divine.

Quand on aime, c'est la force toujours..., c'est la récompense déjà... c'est le soleil quand même, malgré les larmes.

— o —

—Facile à dire !... me répondra-t-on, mais nos temps à nous sont spécialement mauvais.... notre horizon particulièrement noir...

Allons donc !...

Auriez-vous préféré vivre à l'époque d'Attila...? ou pendant la guerre de Cent Ans...? ou pendant les guerres de religion...? ou en 93..? ou en 70...? ou en Russie..?

Ici-bas, il y aura toujours des nuages sur l'horizon.

Cela, c'est la vie, où, chaque jour, on doit attendre le malheur comme un hôte.

Cette vie, il faut la regarder en face, mais apercevoir derrière elle les grands bras de la croix, **explication de tout.**

— o —

Alors, en route !...

En route, en chantant !...

...en chantant sous le ciel bleu...

...en chantant sous le ciel gris...

...en chantant même sous le ciel noir...

Car, chanter, c'est croire...

Chanter, c'est affirmer que, derrière toute nuit, il y a la lumière..., derrière toute épreuve, il y a l'Amour..., l'Amour, consolation et intime et douce récompense de tant de choses...

...Et que notre espérance est pleine d'immortalité...

Pierre L'ERMITE.

(**La Croix**).

ECHOS DU MONDE CATHOLIQUE

Le Pape et l'action sociale.— Le Saint-Père envoyait, naguère, à Mgr Walterbach, président de la Ligue des Associations de travailleurs catholiques d'Allemagne, une lettre que reproduit en tête de ses colonnes l'**Osservatore Romano**, qui la regarde **"comme un des documents les plus importants du Pontificat actuel sur la question sociale".** Le Saint-Père y rappelle la nécessité de l'action sociale, qui doit être pratiquée à la lumière de l'Encyclique **"Rerum Novarum"** et des principes énoncés par la Sacrée Congrégation du Concile à l'Evêque de Lille. Le Saint-Père dit notamment **"que l'action catholique étant la participation des laïques à l'apostolat hiérarchique et tendant à appliquer les principes catholiques sur tous les terrains, y compris le terrain économique et social, il n'est personne qui ne voie quelle puissante barrière elle offre par ses œuvres aux débordements du socialisme".** Il approuve hautement les travailleurs catholiques allemands de ce qu'ils **"combattent les sophismes récents, du nom desquels certains croient pouvoir être à la fois bons catholiques et socialistes ou sympathisants au socialisme".** Et il les félicite **"d'avoir bien compris l'exhortation solennelle du Saint-Père, au Consistoire du 18 décembre 1924, dénonçant les très graves dangers et les dommages certains du socialisme et du communisme".**

Glanes missionnaires.— Dans le monde entier, il y a mille sept cent millions d'hommes ; de ce nombre, mine millions ignorent le vrai Dieu ; trois cent millions seulement sont catholiques. Les protestants se montrent plus généreux que les catholiques quand il s'agit de la conversion des infidèles. Le protestant , en 1925, donnait pour ses Missions une moyenne de $6.00 par tête ; la même année, le catholique donnait, pour NOS Missions une moyenne , de $0.02 par tête ; disons bien : "deux sous" ! ! ! Les Jésuites, outre leurs collèges et paroisses, ont aussi des Missions. Parmi toutes les Communautés, ce sont les Jésuites qui fournissent le plus grand nombre de Missionnaires en pays infidèles ? Pas moins de 3,500 Jésuites sont en charge de deux cent millions de païens et musulmans ; ils ont 20 séminaires pour le clergé indigène ; 10 léproseries avec environ 8,000 lépreux ; 107 orph inat ; 133 dispensaires ; etc., etc.,etc.

Religieux Zoulou.— Il y a quelque temps, le Vicaire apostolique du Natal, S.G. Mgr Delille, recevait les voeux de religion d'un Frère convers zoulou, Lazare Kubhelee. Il a aussi admis au noviciat les frères Jenemiah et Aloys, qui prirent le saint habit. Le Frère convers Léon Gumède, le premier convers zoulou, qui fit son oblation en 1919, fit le discours de circonstance. Malgré le mauvais temps et la pluie, les fidèles noirs allèrent en grand nombre assister à la messe pontificale et à la cérémonie de profession religieuse.

— o —

Revenu à Dieu.— Naguère, mourrait, en Autriche, la grand poète Hugo d'Hoffmansthal, dont la réputation avait dépassé les frontières de sa patrie. Pendant longtemps, il s'était tenu éloigné de la vie catholique; mais il y a une quinzaine d'années, une profonde transformation s'était heureusement opérée dans son esprit. Ses œuvres depuis lors en portèrent la marque très sensible. Il revint franchement à Dieu et entra dans le Tiers-Ordre de Saint-François. Hugo d'Hoffmansthal a voulu être enseveli revêtu du grand habit de l'Ordre, et a demandé que son corps fût accompagné au cimetière par des Tertiaires franciscains.

— o —

L'Augustin, "le converti".— L'écrivain italien, Giovanni Papini, publie sur **Saint Augustin** une étude que la presse italienne considère comme le principal livre de la saison littéraire. Ce livre vient à la veille des fêtes du quinzième centenaire de la mort du grand Docteur. Personne ne pouvait mieux peindre saint Augustin, revenu de tant d'erreurs, que Papini, qui, avant de se convertir, avait fait le tour de toutes les doctrines et des philosophies les plus fausses et les plus anarchiques. Ce qui a intéressé Papini, dans saint Augustin, ce n'est pas tant le philosophe et le théologien hors de pair, que le converti, le pécheur devenu chrétien, le chrétien devenu un saint. Comme il le dit lui-même dans sa préface, il a vu surtout dans l'évêque d'Hippone "le frère qui pécha comme nous, le saint qui réussit à gravir la cité de l'éternelle joie et à s'asseoir aux pieds de Dieu retrouvé pour toujours". Papini a voulu écrire "l'histoire d'une âme" plus que la vie d'un homme; d'où le charme singulier de son livre, comme aussi certains défauts qu'on lui a reprochés.

— o —

Missions étrangères de Milan.— S. E. le Cardinal Schuster, archevêque de Milan, a béni solennellement l'autre semaine le nouveau séminaire de théologie élevé dans sa ville épiscopale par la Société des Missions Etrangères de Milan. Le nouveau bâtiment a été donné par le comte Cambiaghi. Le R. P. Manna est le supérieur général de la Société des Missions Etrangères de Milan, établie sur le modèle de la Société des Missions Etrangères de Paris et qui exerce actuellement son apostolat dans neuf territoires de missions, aux Indes, en Indo-Chine et en Chine. Elle compte 199 de ses membres en mission.

Hommage du Tonkin au Pape — A l'occasion de la fête du Christ Roi, 1929, S. Exc. Mgr Dreyer, Délégué apostolique en Indo-Chine, avait témoigné le désir qu'un triduum de prières fût célébré pour le Saint-Père, dans toutes les missions d'Indo-Chine. Voici le bouquet que la mission de Phat Diem, qui compte 130,000 catholiques, a offert au bon Dieu pour S. S. Pie XI, au cours de ce triduum: Communions: grandes personnes, 53,098; enfants, 19,527; ensemble, 72,625. Messes demandées par les fidèles pour le Pape 361; Messes célébrées bénévolement pour le Pape par les 158 prêtres européens et indigènes: 191. Ensemble, 552 messes. Sermons prêchés sur la dévotion au Pape: 269. Il y eut grande affluence de fidèles aux deux adorations du Saint-Sacrement, l'adoration de la journée du 27 octobre et l'adoration de la nuit du 27 au 28. La quête faite pour les œuvres du Saint-Père a produit la somme de 6,500 francs. Or les chrétiens de ce Vicariat sont pauvres. Leur aumône est celle de miséreux. Elle est certainement très méritoire devant Dieu.

Catholicisme en Corée. — Le compte-rendu annuel des travaux apostoliques de ce Vicariat donne les chiffres suivants, pour la période de Pâques 1928 à Pâques 1929: Population totale du Vicariat: 7,741,368 habitants. Population catholique 36,136, soit 673 de plus que l'année précédente. Le personnel de ce Vicariat compte l'évêque, 19 missionnaires, 21 prêtres indigènes, 3 religieuses européennes et 3 sœurs indigènes, 37 catéchistes. Le nombre des districts est de 30, avec 426 chrétientés au lieu de 417 l'an dernier, et 105 églises ou chapelles au lieu de 90. Les séminaristes sont 74. Les novices chez les sœurs de St-Paul de Chartres sont 39.

Les écoles du dimanche, du soir et maternelles sont au nombre de 75 pour les garçons avec 1570 élèves. Les écoles de filles, parmi lesquelles une école primaire reconnue officiellement, se chiffrent par 37, avec 1,138 élèves, au lieu de 820, l'année d'avant.

Missions aux Antipodes.—Le T. R. P. Rieu, supérieur général des Maristes, qui vient de visiter les principaux centres des missions confiées à sa congrégation en Océanie, donne ses impressions du long voyage au cours duquel il a vu les Maoris en Nouvelle-Zélance, les six Vicariats de Fidji, Samoa, Océanie centrale, Nouvelle-Calédonie, Nouvelles-Hébrides, Salomons méridionales, et la Préfecture des Salomons septentrionales. Deux races se partagent le territoire confié aux Maristes : les Polynésiens et les Mélanésiens. On trouve les premiers en Nouvelle-Zélande, où ils vivent près des blancs, avec lesquels ils sont en très bons termes. Samoa et les îles qui constituent le Vicariat de l'Océanie centrale leur appartiennent. La Nouvelle-Calédonie, les Nouvelles-Hébrides, les Salomons du nord et du sud, sont peuplés par les Mélanésiens: Fidji est mixte. Ces deux races présentent des différences notables.

Un diocèse japonais.—Le diocèse d'Osaka, au Japon, comprend les départements de Osaka, Hyogo, Shiga, Wakayama et Nara. Sa population totale, d'après un recensement de 1925 est de 10,059,933 habitants. Les catholiques y sont au nombre de 5,980. Ce diocèse compte un évêque, S. G. Mgr Castanier, M. E. P. 19 missionnaires de Missions Etrangères de Paris, 6 prêtres japonais, 23 séminaristes, 15 catéchistes hommes et 11 femmes.

Les œuvres d'éducation et de bienfaisance sont assurées par 11 Marianistes, dont 5 Japonais, par 21 religieuses du S.-Enfant Jésus de Chauffailles, dont 8 Japonaises, 6 religieuses de Nevers et 20 religieuses du Sacré-Cœur, dont 1 Japonaise. Le diocèse comprend 18 postes ou districts et 30 chrétientés, avec 6 églises, 13 chapelles et 4 oratoires. Le diocèse compte 3 orphelinats avec 80 orphelins, 1 écoles de garçons avec 813 élèves dont 791 non catholiques, 6 écoles de filles avec 1,763 élèves dont 1,648 non catholiques, 4 ouvroirs avec 234 enfants, et 4 salles d'asile avec 347 enfants.

PIERRE et JACQUES.

LA DOCUMENTATION CATHOLIQUE

Revue hebdomadaire de 32 pages. On y trouve, réunies avec le maximum de rapidité, de précision et de coordination, les informations les plus variées, empruntées aux périodiques de toute nation, de toute langue, et de toute opinion.

C'est le premier instrument de travail des hommes d'études, des hommes de loi et de droit et des personnes d'œuvres.

Prix pour le Canada : $1.80 par an. Adresse : Maison de la Bonne Presse, Bergerville, Québec, P.Q. Canada.

CINQUANTENAIRE DE L'ENSEIGNEMENT PRIMAIRE"

Dans le dernier numéro de "L'Avenir du Nord", dirigé par M. Jules-Edouard Prévost, M. P., M. l'abbé Elie-J. Auclair, membre de la Société Royale du Canada, a publié un article très élogieux à l'occasion du cinquantenaire de "L'Enseignement Primaire", revue pédagogique adressée par le Gouvernement à toutes les écoles catholiques de la province sur la recommandation du Comité catholique du Conseil de l'Instruction publique. Voici l'article de "L'Avenir du Nord" :

L'**Enseignement Primaire,** revue mensuelle qui est l'organe des écoles primaires catholiques de la province de Québec, vient d'atteindre, avec sa livraison de janvier, sa cinquantième année d'existence. Elle parut, en effet, pour la première fois, en janvier 1880, sous le nom de l'**Ecole Primaire,** qui se changea, en janvier 1881, en celui de l'**Enseignement Primaire.** Son fondateur et premier directeur pendant six ans fut feu l'instituteur J.-B. Cloutier, un maître chez nous longtemps vénéré et un pionnier en pédagogie, mort à 88 ans en janvier 1920, qui la dirigea jusqu'en 1890. M. l'instituteur C.-J. Magnan, son gendre, aujourd'hui inspecteur général des écoles normales catholiques, en prit ensuite la direction, et il l'a gardée jusqu'à date, c'est-à-dire depuis quarante ans. Fidèle au programme initial de feu M. Cloutier, mais en le perfectionnant sans cesse, M. Magnan a fait de sa revue un vrai modèle du genre. Elle couvre maintenant, chaque mois, soixante pages de texte. Elle tend avant tout à être pratique et à donner des leçons pédagogiques utiles, mais elle s'occupe également de culture générale et s'orne richement d'une documentation variée, intéressante et des plus instructives. Depuis plus de trente ans (juillet 1898), elle est adressée mensuellement, par les soins du gouvernement provincial, aux huit mille écoles catholiques qui relèvent de lui. Elle a accompli, chez nos maîtres et maîtresses de l'enfance, en ces cinquante ans écoulés, un bien immense. Tout le monde le reconnaît, et, à l'occasion du cinquantenaire précisément, on se plaît partout, dans la presse, à le proclamer avec force éloges.

Ces éloges, la revue et son directeur les méritent largement.C'est autour de l'école, en tous pays, que se font sans cesse les luttes d'orientation vers l'avenir les plus ardentes et les plus vives. Quel chemin nous avons parcouru dans notre province depuis un demi-siècle ! Nous avons eu nos discussions et nos combats nous aussi. Il a fallu parfois défendre les principes catholiques des droits de la famille et de l'Eglise, plus souvent et même d'une façon continue secouer l'indifférence ou l'apathie de nos gens. Dans son livre courageux, excessif peut-être à dessein et trop pessimiste, **Un Pèlerinage à l'école de rang,** l'abbé Lapalme a naguère prétendu que, à la campagne, l'école était bien arriérée et laissait considérablement à désirer. Les protestations qu'il a suscitées, et qui se sont exprimées, quelques-unes assez vertement, dans l'**Enseignement Primaire** lui-même, nous ont valu une sorte d'enquête rétrospective, sur l'état de notre école élémentaire, qui ne manque pas certes d'intérêt, et qui nous a fait toucher du doigt, pour ainsi dire, les progrès réels auxquels nous sommes parvenus. L'abbé Lapalme demande trop, je l'ai déjà écrit ici même. Son "pèlerinage" fut sûrement incomplet et ses plaintes sont trop amères. Mais son livre n'aurait-il eu d'autre résultat que celui d'amener tant de gens compétents à faire le point que ce serait déjà beaucoup. Lentement sans doute, et cela s'explique par toutes sortes de circonstances, mais incontestablement, nous avons progressé. Admettons qu'il reste beaucoup encore à faire et souhaitons que le coup de clairon de l'abbé Lapalme, dont la bonne intention est hors de doute, y contribue pour sa part, en réveillant, ou mieux en animant davantage, les énergies et les activités des intéressés. Mais reconnaissons que nos maîtres et maîtresses, sous la direction de nos inspecteurs, ont marché de l'avant, et, ce qui est aussi très important, qu'ils sont restés dans la voie de nos traditions religieuses et nationales.

A ce progrès et à cette fidélité, l'**Enseignement Primaire,** on peut l'écrire sans crainte, a largement contribué, par l'alimentation intellectuelle et substantielle, raisonnée et vraiment pédagogique, que, dans le meilleur esprit, il a apportée, chaque mois, à nos maîtres et maîtresses depuis cinquante ans. Ce fut le plus vivant des excitateurs et le plus actif des stimulants pour le bien de nos écoles. "Si notre province, écrivait hier M. Jules Dorion, le directeur de l'**Action Catholique** de Québec, compte parmi les pays qui se sont jusqu'ici le plus victorieusement défendus contre les assauts de l'ennemi (c'est-à-dire des sectaires qui en veulent à Dieu et à son Eglise) et si les écoles se rapprochent le plus chez nous de l'idéal que l'on doit chercher à atteindre, l'**Enseignement Primaire** y est pour quelque chose et son fondateur comme aussi son directeur actuel s'en partagent le mérite". C'est parfaitement vrai.

Je m'en voudrais d'accabler mon vieil ami M. Magnan sous les fleurs de mes pauvres éloges. La conscience qu'il a d'avoir tâché de remplir son devoir et la moisson qui lève grâce à ses efforts lui suffisent amplement, son article de tête dans sa livraison de janvier de l'**Enseignement Primaire,** l'établit nettement. Mais comment ne pas louer, et hautement, pour une fois, le labeur constant, le courage jamais lassé, la générosité d'âme qu'il a apportés à l'accomplissement de son œuvre à l'**Enseignement Primaire,** sans parler de ses autres activités, depuis tant d'années : La besogne du **revuiste,** comme celle du **journaliste,** est âpre et dure, rarement comprise par ceux qui en profitent et bien souvent ingrate. On demande beaucoup aux hommes de plume, que l'on critique tout à l'aise, trop souvent, en se gardant bien soi-même de lever l'un de ses dix doigts pour les bonnes causes. Quarante ans et plus de travail opiniâtre, intelligent et pratique, pour l'œuvre primordiale de l'école, cela compte dans une vie d'homme, tout au moins cela devrait compter.

M. Magnan n'est plus jeune, bien qu'il ne soit pas encore un vieillard. Il a déjà, à son crédit, une belle et fructueuse carrière. A force de volonté et de labeur, dans une dignité et une honorabilité de vie qui ne se sont jamais démenties, il s'est taillé une situation qui le place au premier rang parmi les concitoyens de sa génération. Des honneurs lui sont venus. Il est docteur ès-lettres de Québec et d'Ottawa, membre de la Société Royale du Canada, commandeur de l'Ordre de Saint-Grégoire. Le modeste instituteur du Patronage de la Société de Saint-Vincent-de-Paul à Québec de 1884-1887, aujourd'hui l'inspecteur général de nos écoles normales, est venu de loin et a monté haut ! Son ascension, son œuvre à l'**Enseignement Primaire** le montre bien, il la doit à son travail, à sa constance et à sa générosité d'élan. Sa revue lui survivra sans doute. Déjà, à elle toute seule, et sans insister sur ses autres mérites, elle lui assure une place dans notre histoire. Que la Providence nous le garde longtemps, et longue vie à sa bonne, utile et belle revue aujourd'hui cinquantenaire !

L'abbé Elie-J. AUCLAIR

A QUI APPARTIENT LA MISSION D'EDUQUER LA JEUNESSE ?

LE PAPE L'EXPOSE DANS UNE NOUVELLE ENCYCLIQUE

Rome, 11 janvier.

L'Encyclique sur l'éducation chrétienne de la jeunesse paraît ce soir. En raison de son exceptionnelle importance, des traductions officielles dans les différentes langues en seront publiées incessamment.

Le Pape y répond premièrement à cette question: A qui appartient la mission éducatrice? Cette partie de l'Encyclique est traitée avec une grande ampleur ; vingt-quatre pages sur quarante et une y étant consacrées.

L'éducation, y est-il dit d'abord, est une œuvre essentiellement sociale. Trois sociétés nécessaires au sein desquelles l'homme naît y doivent concourrir : la famille et la société civile qui sont d'ordre naturel, l'Eglise qui est d'ordre surnaturel.

L'Eglise en premier lieu. Elle a un double titre d'ordre surnaturel à exercer cette mission: la parole du Christ qui lui en a donné le mandat et le magistère: "Allez, enseignez toutes les nations", et la maternité spirituelle qui lui a été conférée parce qu'elle engendre, alimente, forme les âmes à la vie de la grâce. C'est donc de plein droit et avec une totale indépendance qu'elle s'occupe de l'éducation et en prend tous les moyens, l'éducation physique y comprise.

Cela sans préjudice pour l'Etat, car l'Eglise ne s'oppose point à ce que, en chaque nations, ses écoles et autres institution d'éducation se conforment aux légitimes dispositions de l'autorité civile et elle est toujours disposée à s'entendre avec celle-ci pour régler dans un commun accord, le cas échéant , les difficultés éventuelles. La mission éducatrice de l'Eglise s'étend à toutes les nations; pour ses fils d'abord, mais pour les non-fidèles aussi, comme on le voit par les milliers d'écoles fondées par ses missionnires en des régions non encore chrétiennes.

Cette action éducatrice de l'Eglise n'est pas en opposition avec les droits de la famille, ni avec ceux de l'Etat ni ceux des individus ; sa culture est conforme aux exigences de notre temps.

Elle ne s'oppose pas aux droits de famille. Comme l'Eglise dans l'ordre surnaturel, la famille prouit la vie dans l'ordre naturel ; elle est donc chargée par Dieu de développer la vie par l'éducation ; elle reçoit avec ce devoir un droit qui est antérieur à tout droit de la société civile et donc de l'Etat. Prétendre que l'enfant appartient à l'Etat, c'est se mettre en contradiction avec le sens commun du genre humain.

Ce droit de la famille est, au contraire, reconnu juriciquement par les nations qui entendent respecter le droit naturel dans les institutions publiques. Aussi, la Cour suprême des Etats-Unis déclarait-elle, en 1925 que l'Etat n'avait point le droit de contraindre toute la jeunesse à recevoir uniformément l'instruction dans les écoles officielles précisément parce que l'enfant n'est point créature de l'Etat et que sa formation incombe à ses parents.

La primauté de l'Eglise et de la famille en matière d'éducation ne cause non plus aucune dommage à l'Etat. Le rôle de l'Etat est différent du leur.

L'Etat n'a aucun genre de paternité sur l'enfant. Il a mission de promouvoir le bien commun temporel, et en conséquence d'assurer aux familles la paix et la sécurité dans l'exercice de leurs droits, de protéger ces droits antérieurs aux siens et, du même coup, de respecter le droit de l'Eglise sur l'éducation chrétienne. Il lui appartient de protéger le droit des enfants eux-mêmes, quand les parents physiquement ou moralement, font défaut ; mais c'est pour suppléer aux parents, non pour les remplacer.

Sa tâche est de promouvoir l'éducation et l'instruction de la jeunesse, en favorisant et aidant les initiatives de l'Eglise et de la famille et de compléter celles-ci par ses propres écoles.

Il peut exiger que tous les citoyens aient une certaine connaissance de leurs droits civils et nationaux et un certain degré de culture intellectuelle, morale et physique, correspondant aux conditions de notre temps. Mais point de monopole contraignant les familles à envoyer leurs enfants aux écoles de l'Etat qui seraient contraires aux exigences de la conscience chrétienne, ou même simplement à leurs légitimes préférences.

L'Etat a le droit, néanmoins, de se réserver la fondation et la direction des écoles préparatoires à ses propres services publics, notamment à la Milice "pourvu qu'il ait soin de ne point léser les droits de l'Eglise et de la famille."

"Il n'est pas inutile de répéter ici cet avertissement, parce que, de nos jours — où va se répandant un nationalisme aussi exagéré et faux qu'ennemi de la vraie paix et de la prospérité,— on a coutume d'exceder les justes limites, en organisant militairement l'éducation physique des jeunes gens et parfois aussi des jeunes filles contre la nature même des choses humaines, souvent aussi le dimanche, en envahissant outre mesure le temps qui doit être consacré aux devoirs religieux et au sanctuaire de la vie familiale."

Le Pape ne blâme point cependant ce qu'il peut y avoir de bon dans l'esprit de discipline et de légitime hardiesse en ces méthodes, mais seulement l'esprit de violence et d'exaltation de l'athlétisme qui, même aux temps païens, marqua la dégénérescence de la vraie éducation physique.

C'est, du reste, à l'Etat que, d'une façon générale, revient l'éducation civique qui, dans sa large sphère, embrasse presque toute l'action de l'Etat pour le bien commun. Au surplus, en cette matière de l'éducation où l'Etat se rencontre avec l'Eglise il y a lieu d'appliquer une doctrine générale sur une constitution chrétienne des Etats, si magistralement exposée par Léon XIII. "Tout ce qui dans les choses humaines se rapporte au salut des âmes est du ressort de l'Eglise; tout ce qui rentre dans l'ordre civil et politique est soumis à l'autorité de l'Etat, Jésus-Christ ayant ordonné de donner à César ce qui est à César, et à Dieu ce qui appartient Dieu".

(**La Croix**)

UN CENTENAIRE

Mgr Justin-Vital Grandin, Oblat de Marie-Immaculée et premier évêque de Saint-Albert (Canada)

Justin Vital Grandin naquit le 8 février 1829, à Saint-Pierre-la-Cour, modeste bourgade de la Mayence, appelée aujourd'hui Saint-Pierre-sur-Orthe.

Neuvième enfant d'une famille profondément chrétienne, qui devait en compter 14, Justin Vital manifesta de bonne heure une grande piété.

Dès ses premières années se dessinèrent les qualités de bonté et de dévouement qui devaient constituer les traits essentiels du caractère du futur évêque de Saint-Albert (Canada).

Justin Vital Grandin fut, en effet, religieux, missionnaire et évêque.

Religieux, il voulut l'holocauste complet: "Le nom d'Oblat que je porterai, écrivait-il à son frère la veille de sa profession, le 15 décembre 1852, dit assez à quoi je m'oblige. Que signifie ce mot, sinon victime et victime, non d'un moment, mais de toute ma vie ?"

"Le missionnaire, a dit le R. P. Jonquet, porta dans un corps malade la passion de toutes les choses généreuses."

Il arrivait à pied d'œuvre aux difficiles missions de la Rivière-Rouge, le 2 novembre 1854 et la terre d'évangélisation qui lui était échue devait, pendant quarante ans, consumer le meilleur de son âme.

Il n'avait que 30 ans, lorsqu'il fut pressenti pour l'évêché titulaire de Satala et la coadjutorerie de Saint Boniface.

"Vous serez évêque, je le veux, mais vous n'en serez que plus Oblat" lui avait dit son supérieur général, Mgr de Mazenod.

Et dans les jours qui précédaient sa consécration, il écrivait le 12 novembre 1859 : "Prêtre par charité, évêque par charité, je ne veux être habillé que par charité."

Ce grand modeste mourut en odeur de sainteté, sur le siège épiscopal de Saint-Albert, le 3 juin 1902.

C'est ce missionnaire au cœur ardent, ce prélat si humble que ses amis ont conçu l'espoir de voir figurer au nombre des Bienheureux.

Mgr Henry-Joseph O'Leary, archevêque d'Edmonton vient, en effet, d'adresser au clergé et aux fidèles de son diocèse une ordonnance prescrivant la recherche des écrits de l'illustre serviteur de Dieu, susceptibles d'instruire la cause de sa beatification.

Déjà, en 1914, Mgr Emile Legal, coadjuteur et successeur de Mgr Grandin, avait commencé à recueillir les documents utiles au procès canonique, mais d'autres préoccupations graves ne lui permirent pas de réaliser ses plans.

"DOCUMENTS"

Il faut, avant tout, louer l'activité intellectuelle des dominicains français. Ils ne cessent pas d'interroger l'horizon pour y découvrir les traces les plus subtiles des nouvelles tendances ou des problèmes récents. Ils se tiennent au courant de tous les mouvements de l'opinion, et ils s'efforcent de leur mieux d'être au premier rang parmi les bons ouvriers qui font connaître l'Eglise à une génération qui l'ignore trop souvent et qui, inversement, font connaître la génération actuelle à des catholiques qui voudraient toujours vivre dans un isolement stérile. Il y a là une œuvre féconde de rapprochement à accomplir, disons mieux encore, une belle œuvre d'apostolat à exercer. Il serait injuste de ne pas souligner la place que tient l'Ordre de saint Dominique dans cette œuvre.

Voici un an déjà qu'a paru le premier numéro de **La Vie intellectuelle,** qui prétendait recueillir l'héritage des **Nouvelles Religieuses.** Dès le début, il fut facile de s'apercevoir que ceux-là s'étaient trompés qui avaient attendu de la nouvelle revue une pure et simple continuation de l'ancienne. **La Vie Intellectuelle** ne devait pas être, elle n'a jamais voulu être un organe d'information et de documentation.

Revue technique rédigée par des techniciens elle contient surtout de longs articles qui tiennent le lecteur au courant des grands mouvements actuels de pensée. La place restait libre pour une revue d'informations rapides. C'est cette revue que nous donnent aujourd'hui les dominicains, sous le titre suggestif de **Documents.**

"Le titre dit la nature et le programme de cette publication.

"Ce sera une revue documentaire qui suivra le programme de **La Vie intellectuelle** et en gardera les dispositions principales (vie religieuse, vie philosophique, vie politique, vie sociale, vie scientifique, vie littéraire et artistique, vis universitaire, missions, etc.). Nous publierons chaque mois des traductions intégrales d'articles importants, des analyses d'autres travaux, une bibliographie critique. Pour chacune des rubriques que nous venons d'énumérer chaque fascicule contiendra donc :

1. **Un document à conserver ;**
2. **Des analyses des principaux articles** parus dans la presse étrangère et française sur ces questions ;
3. **Une bibliographie méthodique** des ouvrages et articles importants les plus récents.

"Tout catholique instruit pourra donc avoir sous sa main, classés méthodiquement, les documents parfois si peu accessibles, **nécessaires à l'action catholique.**

"Ajoutons ceci qui nous paraît très important :

"Notre documentation sera fort éloignée de se borner à la France. Nous sommes **catholiques,** dans le sens le plus simple et le plus large du mot. Cette grande et magnifique idée d'expansion catholique qui prend aujourd'hui, grâce aux besoins et aux circonstances, une force nouvelle et frappante, nous fait un devoir d'étendre au **monde entier** notre curiosité intellectuelle.

"De même le désir si vif d'unité, d'union entre les catholiques de tous les pays, et la nécessité de travailler **en commun,** chacun selon ses qualités propres et la couleur de son esprit individuel ou national, nous oblige à mieux connaître l'étranger. Ce qui, avouons-le, manque trop aux catholiques de France et en général aux Français.

"Nous chercherons à **établir des liaisons** entre catholiques de tous les pays. Ce qui répond à l'esprit de l'Eglise et aux conseils certains du Saint-Siège.

La publication des **Documents** permet, dès lors, de comprendre l'aspect didactique de **La Vie Intellectuelle.** Les deux revues se complètent, s'appuient l'une sur l'autre, s'ajoutent l'une à l'autre de la manière la plus heureuse. Elles sont un beau témoignage d'une activité qui ne veut jamais être prise en défaut. L'Ordre de saint Dominique n'a-t-il pas pour devise: **Veritas,** et n'a-t-il pas, depuis sa fondation, travaillé de toutes ses forces à la propagation de la vérité? Ses fils restent dignes de leur fondateur saint Dominique, de leur grand docteur saint Thomas d'Aquin.

G. Bardy

"L'IDEAL"

C'est un fait incontestable que de tous temps les grandes âmes, les belles intelligences, les génies, en un mot, tous les hommes qui ont fait marque ou se sont immortalisés en laissant après eux des œuvres qui forcent l'admiration des générations qui se succèdent sur la terre, ont eu un idéal.

Qu'est-ce qu'un idéal ? Un modèle réel ou imaginaire que nous voulons imiter.

Quand se forme-t-il ? Chez quelques-uns, il ne se dessine qu'à la suite d'un long travail de réflexion. Après bien des tâtonnements et bien des détours, un jour enfin, apparaît un but capable de satisfaire toutes les aspirations. Chez le plus grand nombre, il se présente en coup de foudre. La rencontre inopinée d'un personnage illustre par ses hauts faits, ses vertus, son savoir ou ses richesses, et c'en est fait, la résolution est prise et s'affirme chaque jour davantage: ce que ce quelqu'un a su être, nous le serons. A la suite d'une lecture attentive, nous avons vu clairement devant nous un but lumineux , d'une puissance d'attraction à nulle autre pareille, et l'élan donné, se soutient. Les yeux sur cet idéal on le poursuivra sans répit jusqu'à ce qu'il soit atteint, à moins que nous ne soyons arrêtés dans notre course avant de nous être élevés à sa hauteur.

Pour les uns, il s'appelle le savoir; pour les autres, la richesse; pour quelques-uns, la gloire; pour un grand nombre les honneurs.

Pour tous, il fait briller dans la vie un point lumineux vers lequel convergent toutes les énergies. Car pour atteindre cet idéal que l'homme s'est créé, il n'est pas de sacrifice qui compte; bien mieux, il n'y a même pas sacrifice. La route éclairée par son rayonnement lui paraît belle et facile.

Il arrive parfois d'entendre les hommes s'écrier à la vue de l'un de leurs semblables qui arrive à s'élever, à les dominer : "Heureux mortel, tout lui sourit!"

La plupart du temps cette position à laquelle il est arrivé à se hisser, cette science qu'il s'est acquise ne sont que le fruit d'un travail constant et persévérant aiguillé avec volonté et énergie vers un but unique, l'idéal.

Sans cette boussole on perd un temps précieux à errer à droite et à gauche, Que d'énergies et d'aptitudes se gaspillent ainsi. Perte pour l'individu, perte pour la société. Combien piétinent sur place, entreprennent mille travaux divers se repoussant les uns les autres, pour se trouver un jour, après bien des peines et bien des luttes, les mains vides.

Au contraire le regard fixé sur ce point d'attraction qui fascine et appelle, toutes les puissances de l'âme se sentent attirées, se déploient en quelque sorte pour atteindre cette fin déterminée.

Choisissons donc parmi les nombreux champs d'action ouverts, à notre activité celui qui semble le mieux répondre à nos aptitudes et à nos goûts, et alors sans faiblir, poursuivons ce but que nous aurons voulu aussi grand que possible.

Des pessimistes diront : "Pas si haut. Choisissez donc un idéal auquel vous puissiez facilement atteindre".

Non, cent fois non. Quel plaisir peut-il y avoir à combattre un adversaire qui n'est pas de taille à se mesurer avec nous ?

Un idéal, c'est un point brillant mais distant qui demande pour être touché des luttes, du travail, de sac

NOUVELLES DES CENTRES RURAUX

St-Tite

Whist-Concert qui obtint un franc succès

Un whist-concert organisé par les Dames de Charité de notre ville, au profit du Couvent des Révérendes Dames de la Providence de notre ville a eu lieu récemment dans la grande salle du couvent, sous la présidence d'honneur de M. le curé J.-C. LeBlanc, et a fait salle comble. Les succès de cette organisation de charité ont dépassé toutes espérances et il convient de féliciter les Dames de Charité de notre ville qui ont mis tant de zèle dans cette organisation pour les succès remportés.

En outre des cartes il y eut exécution d'un magnifique programme de chant et de musique par des artistes locaux les mieux connus et estimés de notre ville. Nous donnons ci-dessous le détail de ce programme qui a valu à nos interprètes les éloges les mieux mérités et de nombreux applaudissements et rappels. Il y eut morceau de piano par Mlle Anne-Marie Beaumier, chanson par Mlle Marguerite Dontigny, avec accompagnement au piano par Mlle Geraldine Dontigny, Solo de violon par Mlle Jeanne Grenier, accompagnée au piano par Mlle Marguerite Dontigny, chanson par Mlle Jeanne Goudreault, accompagnée au piano par Mlle Marguerite Dontigny et chant par Mme Alfred Carpentier avec accompagnement de piano par Mlle Marguerite Dontigny.

De nombreux et magnifiques cadeaux furent distribués aux vainqueurs des cartes comme suit:

Deux prix de présence, dont deux $2.50 en or, dons de M. le curé J.-C. Leblanc, gagnés par Mlle Bernadette Goudreault, pour les Dames et M. E. Dontigny pour messieurs.

Dix prix en argent dons des personnes suivantes, avaient été donnés pour ce whist-concert et furent laissés au bénéfice des pauvres de notre ville, les généreux donateurs étaient: Mesdames J.-Bte Allaire, Ivanhoe Tourigny, J.-A. Béland, Jacques Martel, Olivier Dessureault, Aloys Dessureault, Spérat Deshaies, Xavier Veillette, Arthur Lesage, et une Dame de charité.

Prix des dames: Mlle Jeanne Goudreault, don de la Electric Service Corp.; Mme Léon Brunelle, don de Mme Amédée L'Heureux; Mlle Juliette Frigon, don de Mme J.-E. Goudreault; Mme Fleury Bédard, don de Mme A. Allaire; Mlle Geneviève Cloutier, don de Mme Come Leduc; Mlle Lucette Buist, don de Mme Arthur Ferron; Mlle A. Tousignant, don de Mme A. Veillette; Mme Jos. Roy, don de Mme Albert Toussignant; Mme Dr J.-A. Grenier, don de Mme Irénée Trottier; Mlle Bernadette Goudreault, don de Mme Wilfrid Verrette; Mme Charles Désaulniers, don de Mme Xavier Massicotte; Mme David Thiffault, don de une Dame de charité; Mlle Blanche Dessureault, don de Mme Welly Cloutier; Mme Henri Désaulniers, don de Mme Stanislas Brouillette; Mlle C. Trépanier, don de Mme Alfred Dorval; Mme P. Cossette, don de Mme Alex. Grosleau; Mme Frs. Marchand, don de Mme J.-T. Jacob; Mme Irénée Frigon, don de Mme O. de Grandmont; Mme Jos. Guillemette, don de Mme O. Grosleau; Mlle J. Béland, don de Mme W. Brouillette; Mme Amédé L'Heureux, don de Mme Tanc. Rivard; Mme E. Rémillard, don de Mme Jos. Ratelle; Mlle A. Périgny, don de Mme X. Brouillette; Mlle B. Trudel, don de Mme H. Dontigny.

Prix des messieurs gagnés comme suit: notaire Philippe Germain, don de Mme Narcisse Cossette; M. Roméo Désaulniers, don de Mme Armand Léveillé; M. A. Allaire, don de Mme J.-O. de Grandmont; M. Maurice Germain, dont d'une dame de Charité; M. J.-E. Massicotte, don de Mme Saul Chaurest; M. Emile Goudreault, don d'une dame de charité; Mme X. Massicotte, don de Mme J.-Bte Natte; M. J.-Bte LeBrun, don de Mme Saul Marchand; M. J.-Bte Allaire, don de Mme Philippe Jacob; M. J.-U. Trudel, don de Mme J. Guillemette; M. Martin Ferron, don de Mme Nolasque Hardy; M. J. Bordeleau, don de Mme Donat Trudel; M. M. Rheault, don de Mme Josaphat Gagnon; M. W. Bélanger, don de Mme André Lefebvre; M. l'abbé A. Foucher, don de Mme Onésime Lafontaine; M. Thomas Désaulniers, don de Mme Fleury, Bédard; M. O. Marchand, don de M. Henri Garceau; M. A. Paquin, don de Mme William Dessureault; M. J. Paquet, don de Mme Soter Montgrain; M. D. Pelletier, don de Mme P. Desaulniers; M. H. Chailiez, don de Mme Omer Brunelle; M. A. Tousignant, don de Mme A. Trottier; Prix de consolation, gagné par Mlle Blanche Dossureault, don de M. Thomas Boivin, gagné par M. Philippe Jacob, don d'une bienfaitrice.

Note

—Le Notaire et Mme J.-Bte Moussette ont passé quelques jours à Grand'Mère la semaine dernière.

—Mme Lucien Carignan, de Champlain et sa fillette Jacqueline, étaient les hôtes ces jours derniers de M. et Mme Henry Beaudoin.

—M. et Mme Emile Hardy, de Shawinigan Falls étaient en visite chez des parents la semaine dernière.

—M. et Mme Emile Lefebvre et leurs enfants de Montréal, étaient aussi en visite chez des parents la semaine dernière.

—M. et Mme J.-P. Emile Dessureault et leur famille, de Grand'-Mère étaient en visite dernièrement chez Mme Gilles Dessureault.

—Mlles Lisette et Jeannette Ferron, de Montréal, ont passé quelques jous en visite chez leurs parents M. et Mme Arthur Ferron dernièrement.

—Mlle Marguerite Pronovost, de Montréal, étaient visite récemment chez M. et Mme Omer Brunelle.

—M. Armand Héroux, comptable à la Electric Service Corporation est allé en visite à Shawinigan et Montréal dernièrement.

—Mlle Marie-Jeanne Baril, de Montréal est en visite chez des parents.

—Mlle Blanche Thiffault, de La Tuque était en visite ces jours derniers chez M. François Bergeron et autres parents.

—Mlle Gertrude Duchemin, de Montréal était aussi en visite à St-Tite la semaine dernière chez ses parents M. et Mme Onésime Duchemin.

—M. et Mme Wilbrod Lefebvre, de St-Timothé étaient en visite ces jours derniers chez Mme Hubert Jacob.

—Mlles Lachance, de Montréal, étaient en visite récemment chez M. et Mme Ferdinand Lachance.

—Mlle Rose-Amimée Perron est de retour d'une promenade chez des parents à Montréal.

—Mlles Hélène et Rollande Grenier étaient en visite chez leurs parents le Dr et Mme J.-A. Grenier la semaine dernière.

—Mlle Marcelle Foucher, et M. Henri-Paul Foucher ont passé quelques semaines de vacances chez leur oncle, M. le curé J.-C. Leblanc la semaine dernière.

—M. et Mme Herménégilde Brouillette, de Ste-Jeanne-d'Arc, étaient en visite récemment chez M. et Mme Armand Léveillé et autres parents.

—M. et Mme J. Bussières, de Pont-Rouge, étaient en visite ces jours derniers chez M. Wilfrid Verrette.

—M. et Mme Edgar Noel, de Québec, étaient aussi en visite ces jours derniers chez M. et Mme Wilfrid Verrette.

—M. Fernand Jacob, comptable à La Banque Canadienne Nationale, à Portneuf était en visite dernièrement chez son père M. Philippe Jacob.

—MM. Robert et Jules Foucher étaient les hôtes de leur oncle M. l'abbé J.-C. Leblanc ces jours derniers.

—M. et Mme Georges Massicotte, de Québec étaient en visite la semaine dernière chez Mme Urbain Marchant et autres parents.

—M. J.-N. Gustave Rouleau et ses fillettes, de Limoilou étaient en visite chez Mme Vve Dieudonné Rouleau, dernièrement.

—M. Eugène Rouleau et sa famille, de Macamik, Abitibi ont passé quelques jours en visite chez Mme Dieudonné Rouleau.

—M. et Mme Alphonse Desaulniers et leur famille, de Montréal, étaient en visite chez Mme Pierre Désaulniers et M. Alphonse Richard et autres parents.

—M. et Mme Georges Marchand, de Montréal, étaient en visite récemment chez Mme Jules Marchand.

—Mlles Madeleine et Rose-Hélène L'Heureux, ainsi que Mlle Gracia Goudreault ont passé quelques jours en visite chez des parents à St-Stanislas de Champlain.

—Le Dr et Mme Findlay Bourgeois et leurs fillettes sont de retour d'une promenade chez des parents à Trois-Rivières.

—M. Ivanhoe Richard, a passé quelques jours en visite chez ses parents, M. et Mme Ludger Richard.

—M. Raymond Delisle, de Chicoutimi, était en visite la semaine dernière, chez Mme Gilles Dessureault et autres parents.

—M. J. Pérusse, comptable à la Electric Service Corporation, est allé à Shawinigan Falls ces jours derniers.

—M. Donat Pelletier est de retour d'une promenade chez ses parents à St-Mathieu.

—Mlles Exoré et Rose-Alma Chateauneuf, de Montréal, étaient en visite récemment chez M. et Mme Louis Chateauneuf.

—M. J. Beaudry, de Montréal, était en visite chez M. Louis Chateauneuf.

Mariage Lefebvre-Jacob

Ces jours derniers, en notre église paroissiale, a été bénit le mariage de M. Wilbrod Lefebvre, de St-Timothé, à Mlle Suzanne Jacob, de cette ville. Le notaire Philippe Germain servait de témoin à Mlle Suzanne Jacob et M. Onésime Duchemin à M. Lefebvre.

Après le mariage, il y eut réception chez Mme Hubert Jacob.

Mariage Lefebvre-Leduc

Ces jours derniers en notre église paroissiale fut bénit le mariage de M. Horace Lefebvre avec Mme Vve Joseph Leduc. M. Sévérin Lefebvre servait de témoin à son frère et M. J.-Bte Damphousse à la mariée.

Après la messe nuptiale, il y eut réception chez la mère de la mariée, Mme Vve Veillette, à laquelle assistaient M. et Mme Horace Lefebvre, M. et Mme J.-Bte Damphousse, Mme Firmin Veillette, M. et Mme Sévérin Lefebvre, Mlle Rachell Lefebvre, MlClaude Leduc, Mlle Yvette Leduc, Mlle Corinne Veillette, Mlles Marianne Damphousse et Rita St-Arneault.

L'heureux couple est parti le même jour pour un voyage de quelques semaines à Montréal.

Mariage Lachance-Rouleau

En notre église paroissiale a été bénit, ces jours derniers, le mariage de M. Emile Lachance, fils de M. et Mme Ferdinand Lachance, de cette ville, avec Mlle Blanche Rouleau, de cette ville, fille de M Aristide Rouleau, de Macamik, Abitibi. M. Ferdinand Lachance servait de témoin à son fils et M. Aristide Rouleau à sa fille.

M. Fernand Rouleau, frère de la mariée, servait de garçon d'honneur et Mlle Berthe Lachance, sœur du marié servait de fille d'honneur.

Après la cérémonie nuptiale il y eut réception chez M. et Mme Siméon Paquet où un goûter fu servi puis l'heureux couple est parti pour un voyage de noces à Montréal, de quelques semaines.

Etaient présents à la réception M. et Mme Ferdinand Lachance, M. et Mme Arthur Lafontaine, Mme Cyrille Lachance, Mlles Berthe et Germaine Lachance, de Montréal, M. Fernand Rouleau, de Limoilou, M. Gustave Rouleau, de Limoilou, MM. Adélard et Aleide Lachance, de Montréal, Mlle Marie-Rose Rouleau, infirmière de Québec, M. et Mme Mastai Rouleau, M. Eugène Rouleau, de Makamie, Mlles Françoise et Simonne Rouleau, M. Paul Rouleau, M. et Mme Siméon Paquet, M. Gérard Paquet, de Makamie, M. Charles Rouleau, Mlle Denise Rouleau, M. Jean-Paul Rouleau.

Belle fête de parents

Une belle réunion de parents eut lieu récemment chez M. et Mme Pierre Cossette. Il y eut chant, musique et cartes. Après la soirée un délicieux goûter fut servi à tous les invités, parmi lesquels nous avons remarqué: M. et Mme Pierre Cossette, M. Hervé Lehoux, de St-Elzéar, Mlle Aurore Cossette, M. Henri Jacob, Mlle Yvonne Roy, M. Lionel Cossette, Mlle Julienne Lefebvre, M. Firmin Cossette, Mlle Yvonne Dessureault, M. Antonio Lehoux, de St-Elzéar, Mlle Cécile Allaire, M. Robert Cossette, M. Paul Roy, M. et Mme Ernest Cossette, M. et Mme Donat Ratelle, M. et Mme Joseph Roy, M. et Mme Ovila Allaire, M. et Mme Hormisdas Allaire, M. et Mme Oghilia Lefebvre, M. et Mme Anastase Allaire, M. et Mme Albert Allaire, M. Edmond Tousignant.

M. et Mme Philéas Allaire, des Trois-Rivières étaient en visite récemment chez M. et Mme Hormidas Allaire.

—M. Pierre Cossette et M. Albert Allaire sont allés à Ste-Thècle ces jours derniers.

Nos statistiques paroissiales

Les statistiques paroissiales pour l'année 1929 écoulée accusent les chiffres suivants: 119 baptêmes comparés à 135 en 1928, 16 mariages contre 17 l'an dernier et 50 sépultures contre 46 en 1928.

La population totale de la paroisse comprend 3548 âmes, dont 2730 communiants, et 574 familles. La fréquentation scolaire est de 959 enfants dans toutes les écoles de la ville et de la paroisse.

La Guignolée

Les Chevaliers de Colomb de notre ville ont couru la guignolée cette année au profit des pauvres de la paroisse. Les recettes en argent et en effet furent approximativement de $400.00. Ceux qui ont pris une part active à cette organisation, cette année sont: MM. Philippe Ferron, Ernest Ferron, Chs-Eug. Rioux, Liboire Chaurest, Jacques Martel, Henri Garceau, Donat Pothier, Rmile Pothier, Albert Trudel, Lionel Jacob, Jos. Allaire, Narcisse Cossette, J.-Bte LeBrun, J.-Bte Allaire, Albert Tousignant, J.-E. Massicotte, Clément Massicotte, Roméo Dessureault Jos. Delisle et A. Carpentier.

Gdes Bergeronnes

Décès

15 janvier est décédé après une longue maladie, souffrerte avec beaucoup de résignation, Mme Jean Maltais (Yvonne Ouellet) à l'âge de 32 ans. Elle laisse pour la pleurer, outre son époux, quatre petits enfants. Son service et sa sépulture ont eu lieu au milieu d'un grand nombre de parents et amis réunis pour venir rendre leurs derniers hommages à la mère disparue. Nos sympathies à la famille en deuil.

Autres décès

14 janvier, M. et Mme Edmond Thibult, née (Alexina Gagnon) avaient la douleur de perdre leur bébé décédé à l'âge de 11 jours.

15 janvier, M. et Mme Louis Gagnon (née Simonne Larouche) ont eu la douleur de perdre leur bébé naissant. Nos sympathies à M. et Mme Gagnon.

Va-et-vient

Albert Hovington, revenait d'un t Mlles Marianne et Fernande Bouchard ont profité de son passage pour monter à Bergeronnes, visiter leurs parents et ami.

—M. Edouard Boucher, M. Antonio Boulianne et sa sœur, Mlle Bella, institutrice, des Escoumains, visitaient leurs parents et amis des Bergeronnes.

—M. et Mme Charles Bouchard sont allés au service de feu Mme Nazaire Pelletier, décédée aux Escoumains le 11 janvier.

—M. Joseph Gauthier, sa fille Thérèse et Mlle Edouardine Hovington étaient aux Escoumains les hôtes de M. et Mme Théophile Tremblay. Mlle Hovington visitait Mlles Ernestine et Blanche Guay.

—M. et Mme Albert Simard étaient aux Escoumains les hôtes de M. Georges Caron.

—M. et Mme Joseph-Louis Gauthier ont été en promenade aux Escoumains.

—MM. Honoré et Johnny Boulianne étaient aux Escoumains le 19 janvier.

—M. Théophile Tremblay des Escoumains était chez M. Joseph Gauthier, le 22 janvier.

Nouvelles de la Beauce

EAST-BROUGHTON

Accident à la "Québec Asbestos Corporation

L'écroulement d'un échafaudage a occasionné la chûte d'un ouvrier M. Alphonse Gilbert qui se blesse à un bras et se fait quelques blessures mois sérieuses à la figure. M. Gilbert était occupé à la réparation d'un plafond dans le moulin de la Québec Asbestos Corporation, lors de l'accident.

Divers

M. et Mme Art. Cormier sont allés la semaine dernière à la cérémonie de prise d'habit de leur fille Marie-Rose, (Sr Ste-Virginie) chez les SS. de la Charité à Québec, Mlles Bertha et Rachelle Cormier étaient aussi du voyage.

—M. Léo Paré de Lewiston au chevet de son frère gravement malade M. Arthur Paré.

—M. Albert Cliche de Québec visitait son frère le Dr J.-E. Cliche dernièrement.

—Etaient les hôtes et M. et Mme E. Robert, dimanche, M. et Mme Octave Couture, M. et Mme Euclide Ferland et leur fillette de Thetford, ainsi que M. et Mme Jos. Nolet de Robertsonville.

—Etaient chez M. Art. Cormier, jeudi dernier le 16, à l'occasion du service anniversaire de Mme Louis Faucher née Phébée Parent; Mme Jos. Faucher de Magog, Mme Gédéon Lessard et M. Alfred Lessard de Thetford, M. et Mme Alphonse Faucher de Liverness. Ont aussi assisté au service, d'East Broughton, M. et Mme Art. Faucher, M. et Mme Hortense Faucher, M. Art. Cormier et Emile Faucher, M. et Mme Auguste Faucher, M. Gustave Cormier, Mlles Berthe Pageau, Bertha et Rachelle Cormier et ddes amis.

—Mlle Simonne Vachon est retournée à Thetford après avoir passé quelques jours chez ses parents.

—M. Gustave Cormier de Montréal et Mmme Berthe Pageau ont visité M. et Mme Art. Cormier ces jours derniers.

Nos malades

M. Arthur Paré, Israel Gagnon, Thomas Vachon et Herménégilde Fecteau.

SAINT-THEOPHILE

Décès.

Le 5 janvier décédait pieusement M. Paul Vigneault à l'âge de 71 ans. Son service et sa sépulture eurent lieu le 7 janvier. Un grand nombre de paroissiens assistaient aux funérailles afin de donner un dernier témoignage de sympathie à la famille en deuil.

Portait la Croix: M. Henri Vigneault. Portaient le cercueil: MM, Eloi Vigneault, M. Honoré Cormiero ses beaux-frères, et MM. Roméo et Wilfrid Vigneault ses neveux..

Le défunt laisse pour pleurer sa perte son épouse (née Marie-Anne Cormier), ses trois fils Théophile Claude et Ephrem.

Ses frères, M. Hippolyte et William Vigneault,

A la famille en deuil nous réitérons nos plus sincères sympathies.

Marguilliers.

M. Xavier Boivin a été élu marguiller en remplacement de M. Joseph Richard sortant de charge.

Statistiques

Les statistiques de 1929 pour notre paroisse sont: 44 baptêmes, 14 sépultures, 7 mariages.

Les grandes sépultures sont: Mme Joseph Rodrigue, 22 ans; Alphonse Vigneault (fils d'Arthur), 8 ans; Charles Vigneault junior-76 ans; Lucia Leclerc (fille de Napoléon), 13 ans; Léo Vigneault (fils d'Alex.), 15 ans; Michel Rochette, 76 ans.

Nous avons atteint notre (1000) "mille" de population le 15 décembre alors que fut baptisé l'enfant de M. Emile Lapointe, sous les noms de Joseph-Conrad.

Malades

Mme Eugène Vigneault qui a été administrée la semaine dernière, paraît maintenant se rétablir quelque peu.

—Mme William Talbot est gravement malade depuis quelques semaines.

Conseillers

MM. Philéas Boudreault, Omer Gagné et Ephrem Lacasse ont été élus conseillers en remplacement de MM. Alphonse Paquet, Mathias Roy et Thomas Veilleux.

Séance

Le 30 et 31 décembre eut lieu à notre couvent, une séance dramatique et musicale, à laquelle assistaient un grand nombre de personnes.

Le programme comptait plusieurs numéros, dont une pièce tragico-comique jouée par quelques jeunes filles du village.

Mlles Blandine et Marie-Ange Poulin, Albertine Giasson, Rose-Aimée Pépin, Alice-Aimée Boutin, Germaine Gaudet et Angéline Cormier.

Les élèves actuelles du couvent profitèrent de l'occasion pour offrir leurs vœux à notre bon pasteur. A la fin de cette agréable soirée, M. le curé adressa des remerciements à tous. Ensuite on procéda à la râfle d'un $5.00 en or ou qui fut gagné par M. Joseph Talbot.

Petites notes

M. Alban Duval, étudiant à l'école Polytechnique de Montréal, et M. Wilfrid Giasson, du Séminaire de Saint-Victor, ont passé les vacances dans leur famille.

—M. Alfred Lapierre, professeur à l'école de la Jemmerais (Québec), est venu visiter ses parents.

—Mlles Yvonne Vigneault et Anny Keating, de passage chez leurs parents au temps des fêtes.

—Mlles Lucia et Maria Mathieu sont venues visiter leur famille.

ST-JULES

Grand-euchre de charité

Mercredi, le 12 février prochain, un grand euchre de charité au profit des œuvres de notre paroisse. Les organisateurs veulent faire un succès de cette soirée et le courriériste de St-Jules est heureux d'inviter les lecteurs de cet intéressant journal qu'est le "Soleil", à visiter notre petite paroisse à cette occasion. Ils seront les bienvenus.

Outre la partie de cartes, suivie d'une belle distribution de prix nombreux, il y aura acte de magie par le professeur Antoni, de Québec. On s'amuse joyeusement.

En foule donc, paroissiens, amis voisins et étrangers, venez encourager nos œuvres, tout en vous amusant.

ST-BENJAMIN

Naissances

Le 29 décembre, a été baptisé Marie-Gabrielle-Alexandrine, enfant de M. et Mme Albert Nadeau. Parrain et marraine: M. et Mme Odilon Bolduc, oncle et tante de l'enfant.

—Le 30 décembre, Joseph-François-Dominique, enfant de M. et Mme Joseph Bolduc. Parrain et marraine: M. et Mme Dominique Morin.

—Le 5 janvier, M. et Mme Léo Maheux ont fait part à leurs parents et amis de la naissance d'une fille, baptisée sous les noms de Mariette-Gertrude. Farrain et marraine: M. et Mme Napoléon Vachon, de Ste-Germaine, grands-parents de l'enfant.

Sépulture

Le 2 janvier, a eu lieu la sépulture de Jean-Luc-Roy, enfant de M. et Mme Arthur Roy. Nous prions la famille affligée d'accepter nos plus vives sympathies.

Statistiques

Pendant l'année 1929, il y a eu 13 mariages, 30 naissances et 10 décès, dont trois grandes personnes et sept enfants.

Va-et-vient

Mlle Rose-Blanche Loubier, étudiante à l'école Normale de Beauceville, est venue passer les vacances du jour de l'an dans sa famille, ainsi que Mlle Madeleine St-Pierre, élève au couvent de St-Georges.

—M. et Mme Alphonse Loubier de Beauceville, ont passé la fête du jour de l'an chez M. Archelas Bolduc.

—Mlles Claire et Aldéa Mathieu sont venues passer les fêtes dans leur famille.

ST-HONORE

Naissances.

M. et Mme Napoléon Boucher, annoncent la naissance d'une fille, baptisée sous les noms de Marie-Rose-Anna-Bernadette. Parrain et marraine, M. et Mme Joseph Poirier, cousins de l'enfant.

—M. et Mme Philippe Boutin: une fille, Marie-Evangéline-Olivette. Parrain et marraine, M. et Mme Alphonse Champagne.

—M. et Mme Emile Lessard, une fille, Marie-Berthe-Candide. Parrain et marraine: M. et Mme Joseph Busque.

Sépulture.

DEMANDEZ A VOTRE PHARMACIEN
les drogues pures portant la marque de commerce
SOUFRE
SEL EPSOM
ACIDE BORIQUE
HUILE de CASTOR
PEROXIDE
HUILE RUSSE
PETROLATUM
ETC. ETC. ETC.
Dr Hervay

Victoriaville

Divers

M. Edmond Couture de Montréal était ici par affaires cette semaine.

—M. Armand Dupuis, apprenti pilote aviateur, est venu en visite chez sa mère, Mme Joseph Dupuis.

—M. et Mme Camille Duguay sont allés à Nicolet, assister à la fête du Supérieur du Séminaire de cet endroit.

—M. Louis Turcotte, de Brunswick, Maine, M. Lucien Turcotte, de Flamand, Mme Joseph Turcotte et son fils, de Bath, Maine, sont venus en visite chez M. et Mme Norbert Turcotte.

—M. et Mme Cyrias Thibault sont allés à Montréal, visiter leurs enfants.

—M. et Mme Alfred Désilets, Montréal M. Louis Hamelin, de Trois-Rivières. M. et Mme Alfred Hamelin, de Montréal.

—M. et Mme Alphonse Désilets, et leur fille Yolande, de Québec, sont venus en visite chez M. et Mme Théode Désilets.

—M. Euclide Jutras de la Compagnie Jutras Ltée, est allé à Montréa , dans l'intérêt de cette compagnie.

—M. Clérie Allaire, de la compagnie Shawinigan, à Shawinigan est venu en visite chez ses parents M. et Mme J. Allaire.

Malades

Mme Eugène Vigneault qui a été administrée la semaine dernière, paraît maintenant se rétablir quelque peu.

—Mme William Talbot est gravement malade depuis quelques semaines.

Conseillers

MM. Philéas Boudreault, Omer Gagné et Ephrem Lacasse ont été élus conseillers en remplacement de MM. Alphonse Paquet, Mathias Roy et Thomas Veilleux.

Séance

Le 30 et 31 décembre eut lieu à notre couvent, une séance dramatique et musicale, à laquelle assistaient un grand nombre de personnes.

Le programme comptait plusieurs numéros, dont une pièce tragico-comique jouée par quelques jeunes filles du village.

Mlles Blandine et Marie-Ange Poulin, Albertine Giasson, Rose-Aimée Pépin, Alice-Aimée Boutin, Germaine Gaudet et Angéline Cormier.

Les élèves actuelles du couvent profitèrent de l'occasion pour offrir leurs vœux à notre bon pasteur. A la fin de cette agréable soirée, M. le curé adressa des remerciements à tous. Ensuite on procéda à la râfle d'un $5.00 en or ou qui fut gagné par M. Joseph Talbot.

Petites notes

M. Alban Duval, étudiant à l'école Polytechnique de Montréal, et M. Wilfrid Giasson, du Séminaire de Saint-Victor, ont passé les vacances dans leur famille.

—M. Alfred Lapierre, professeur à l'école de la Jemmerais (Québec), est venu visiter ses parents.

—Mlles Yvonne Vigneault et Anny Keating, de passage chez leurs parents au temps des fêtes.

—Mlles Lucia et Maria Mathieu sont venues visiter leur famille.

ST-JULES

Grand-euchre de charité

Mercredi, le 12 février prochain, un grand euchre de charité au profit des œuvres de notre paroisse. Les organisateurs veulent faire un succès de cette soirée et le courriériste de St-Jules est heureux d'inviter les lecteurs de cet intéressant journal qu'est le "Soleil", à visiter notre petite paroisse à cette occasion. Ils seront les bienvenus.

Outre la partie de cartes, suivie d'une belle distribution de prix nombreux, il y aura acte de magie par le professeur Antoni, de Québec. On s'amuse joyeusement.

En foule donc, paroissiens, amis voisins et étrangers, venez encourager nos œuvres, tout en vous amusant.

ST-BENJAMIN

Naissances

Le 29 décembre, a été baptisé Marie-Gabrielle-Alexandrine, enfant de M. et Mme Albert Nadeau. Parrain et marraine: M. et Mme Odilon Bolduc, oncle et tante de l'enfant.

—Le 30 décembre, Joseph-François-Dominique, enfant de M. et Mme Joseph Bolduc. Parrain et marraine: M. et Mme Dominique Morin.

—Le 5 janvier, M. et Mme Léo Maheux ont fait part à leurs parents et amis de la naissance d'une fille, baptisée sous les noms de Mariette-Gertrude. Farrain et marraine: M. et Mme Napoléon Vachon, de Ste-Germaine, grands-parents de l'enfant.

Sépulture

Le 2 janvier, a eu lieu la sépulture de Jean-Luc-Roy, enfant de M. et Mme Arthur Roy. Nous prions la famille affligée d'accepter nos plus vives sympathies.

Statistiques

Pendant l'année 1929, il y a eu 13 mariages, 30 naissances et 10 décès, dont trois grandes personnes et sept enfants.

Va-et-vient

Mlle Rose-Blanche Loubier, étudiante à l'école Normale de Beauceville, est venue passer les vacances du jour de l'an dans sa famille, ainsi que Mlle Madeleine St-Pierre, élève au couvent de St-Georges.

—M. et Mme Alphonse Loubier de Beauceville, ont passé la fête du jour de l'an chez M. Archelas Bolduc.

—Mlles Claire et Aldéa Mathieu sont venues passer les fêtes dans leur famille.

ST-HONORE

Naissances.

M. et Mme Napoléon Boucher, annoncent la naissance d'une fille, baptisée sous les noms de Marie-Rose-Anna-Bernadette. Parrain et marraine, M. et Mme Joseph Poirier, cousins de l'enfant.

—M. et Mme Philippe Boutin: une fille, Marie-Evangéline-Olivette. Parrain et marraine, M. et Mme Alphonse Champagne.

—M. et Mme Emile Lessard, une fille, Marie-Berthe-Candide. Parrain et marraine: M. et Mme Joseph Busque.

Sépulture.

DEMANDEZ A VOTRE PHARMACIEN
les drogues pures portant la marque de commerce
SOUFRE
SEL EPSOM
ACIDE BORIQUE
HUILE de CASTOR
PEROXIDE
HUILE RUSSE
PETROLATUM
ETC. ETC. ETC.
Dr Hervay

Nicolet

S. G. Mgr Brunault, notre Evêque est allé assister aux funérailles de Mgr Pierre Z. Decelles, P.D., ancien vicaire général du diocèse de St-Hyacinthe, et ancien curé de St-Pie de Bagot. L'absoute fut faite par Sa Grandeur Mgr Brunault.

Election du Conseil des Chevaliers de Colomb

L'élection du conseil 1326, des Chevaliers de Colomb de Nicolet, a eu lieu dernièrement. Parmi les membres du Conseil 1001, de Trois-Rivières, qui sont venus assister à cette cérémonie, on remarquait, M. l'abbé D. Gélinas, aumônier, MM. J.-C. Boudreau, J.-A. Boisjoli, Arthur Rousseau, F. Poliquin, Jules Provencher, Daniel Daigle, C. Lamothe P.-A. Lamarche, Ovila Dupuis, L. Gaudreau, Arthur Poliquin, etc., La cérémonie a eu lieu à l'Hôtel de ville, sous la direction de Monsieur J. Boisjoli, assistant de monsieur Arthur Rousseau, monsieur Adélard Provencher, député de district, offrit ensuite ses félicitations aux nouveaux officiers. Des discours furent prononcés par MM. Ephrem Belcourt, Grand Chevalier, J.-A. Savoie, M.P.P., et M. l'abbé Gélinas aumônier. Après l'installation des nouveaux officiers, il y eut fête aux huîtres. Les officiers du nouveau conseil sont: MM. Ephrem Lecourt, Grand Chevalier; Omer Lupien, député Grand Chevalier; Majorique, Verville, chanecelier, Rodrigue Camirand, secrétaire-financier; Léopold Trottier, secrétaire archiviste; Arthur Beauchemin, trésorier; H. Grenier, avocat; Arthur Therrien, cérémoniaire; MM. J.-N. Biron, J.-W. Denis, Em. Rousseau, syndics; Ubald Caron, garde-intérieur; Dr H.-P. Smith, médecin; H. Verville, garde extérieur.

Nouveau chef de police

M. M. Mepharson, de la paroisse de Ste-Monique-de-Nicolet, a été nommé chef de police pour la ville de Nicolet, en remplacement de M. Lampron.

—M. le chanoine Lucien Hébert de la cathédrale de Nicolet, est allé à Montréal, de retour d'un voyage de New-York.

—M. l'abbé W. Houle, de Nicolet, est allé en voyage au presbytère de St-Valère-de-Bulstrod, dernièrement.

M. Alfred Gaudet, avocat de notre ville, est allé en voyage d'affaires à Montréal, ces jours-ci.

M. Léon Courchesne, avocat à Montréal, est venu dans sa famille, rendre visite à ses parents, M. le notaire et Mme J.-O. Courchesne.

Mlle Eva Lamothe, de St-Léonard, est venu en visite dans notre ville.

M. J. Joyal, agronome de notre ville est en voyage à St-Grégoire, dernièrement.

M. l'abbé Léopold Fournier, professeur au Séminaire de Nicolet, est allé rendre visite à son frère, M. Alphonse Fournier.

Monsieur Armand Jutras, de Montréal, est venu rendre visite à sa mère, Mme Omer Camirand à Nicolet.

MM. les abbés Masson, Lauzières, Desrosiers, professeurs au séminaire sont allés en voyage à St-Léonard, ces jours derniers.

M. Ovila Lambert, et son fils, Raymond, sont allés en voyage à St-Grégoire-de-Nicolet, ces jours-ci, chez M. Arthur Lambert.

M. et Mme Bruno Therrien, sont allés en visite à Montréal, dernièrement.

—Mlle Germaine Rousseau, garde-malade, de Montréel, était en visite chez ses parents, M. et Mme Em. Rousseau, dernièrement, en notre ville.

Le 6 janvier, a eu lieu la sépulture de Lionel Boulanger, enfant bien-aimé de M. Alfred Boulanger et de Dame Marie-Reine Bégin, décédé à l'âge de 9 mois. Nos sympathies à la famille éprouvée.

Statistiques

Il y a eu dans notre paroisse, pendant l'année 1929, 72 baptêmes, 4 mariages et 26 sépultures dont 12 grandes personnes et 14 enfants.

Voici les noms des 12 grandes personnes décédées pendant l'année écoulée: Edouard Rourigue, 48 ans; Aréadius Lacasse, 86 ans; Mme Siméon Boutin, 49 ans; Mme Ulric Bellegrade, 64 ans; Mme Pierre Gabourry, 64 ans; Mme Dr Jos. Goulet, 41 ans; Mlle Albertine Pelchat, 35 ans; Mme Dr Arthur Desjardins, 69 ans; M. Ladislas Sirois, 49 ans; Mme François Morin; 71 ans; Pierre Leclerc, 82 ans; Philéas Poirier, 58 ans.

Va-et-vient

M. Eugène Foley, de Sherbrooke, était en visite dernièrement chez M. H. Grégoire.

M. Dorilas Poirier, du Séminaire de Québec et Mlle Germaine Poirier, du couvent de Loretteville, sont en repos dans leur famille.

M. Paul Lacroix, de Québec, M. et Mme Josaphat Dubé, de St-Martin, étaient en visite, dans le temps des fêtes chez M. Stanislas Dubé.

—Mme Omer Bellegarde, de Montréal va passer quelques temps chez M. Louis Champagne et autres parents.

SAINT-CAMILLE

—Madame André Goulet, qui est dangereusement malade, a reçu à son chevet ses fils de Montréal: M. Georges, Jules et Camille Goulet. Sa fille, Mme Hormidas Poulin, de St-Georges s'est aussi rendue auprès de sa mère.

—M. et Mme Georges Vermette viennent d'être cruellement éprouvés par la mort de leur jeune fils, Paul, âgé de 8 ans. A la famille éprouvée, nous offrons nos plus sincères sympathies.

—Mme Georges Poulin est partie pour Causapscal, où elle doit passer l'hiver avec son mari et ses deux fils, Léo et Hilaire.

—M. Louis-Philippe Bolduc, du Collège d'Agriculture de Sainte-Anne, était dans sa famille à l'occasion des fêtes.

—Mme A. Dostie, qui était allée demeurer au Lac-Frontière, est revenue à St-Camille.

—M. Joseph Boutin, de North-Bridge, Mass., a passé quelques jours chez sa fille, Mme Joseph Lapointe.

—M. Denis Dallaire, qui était à l'hôpital du St-Sacrement depuis juillet dernier, est revenu dans sa famille, en bonne voie de guérison.

—M. et Mme Philémon Parent, de St-Prosper, étaient de passage à St-Camille, la semaine dernière.

—Mlle Georgie Goulet, garde-malade de l'hôpital du St-Sacrement, est au chevet de sa mère mourante, c'est elle qui lui a prodigué tous les soins depuis le commencement de sa maladie.

—M. François Brousseau est allé à St-Benoît, il y a une quinzaine, assister aux funérailles de son beau-frère, M. Charles Vallée.

—Mme Rosaire Brousseau, de Norten-Mills, Vermont, passe l'hiver à St-Camille, chez son père, M. François Brousseau.

LA
Grande Vente
chez
GAUVIN
183, St-Joseph
Ne manquez pas cette occasion de prendre votre large part des sérieux bénéfices qui vous sont offerts durant notre grande vente de liquidation du stock de Wm. McLimont & Sons Ltd. Des économies pour vous de 25% à 50%.

Isle Verte

Statistiques

Il y a eu pendant l'année qui vient de finir, 75 baptêmes, 12 mariages et 32 sépultures.

Marguillier

M. Horace Talbot, fut élu marguillier, en

NOUVELLES DES CENTRES RURAUX

Jonquière

Activités de la Police Municipale en 1929.

Voici le rapport tel que fourni, par M. J.-A. Marquis, chef de police, de la ville de Jonquière, relatant les activités policières, durant l'année, 1929, ainsi qu'un rapport sur les incendies. Par ce rapport l'on verra beaucoup d'améliorations, tant au point de vue policier ou autres, à comparer avec ceux des années passées. :

A Son Honneur le Maire,
et Messieurs les Echevins, de la ville de Jonquière, Que.

Messieurs :

J'ai l'honneur de soumettre respectueusement à votre Conseil, le rapport annuel du département de la police, et du département des incendies, pour l'année finissante de 1929 :

Durant cette année écoulée, seulement 138 arrestations ont été faites. Les arrestations pour ivresses, sont tombées à 23, ce qui est un record, lorsqu'on fait des comparaisons avec les années passées, il y a également une bonne amélioration dans tous les ordres des opération de la police en général.

En plus des devoirs réguliers de constables, nous avons répondu à 89 alarmes, avons distribué 996 avis pour taxes, signifié 57 sommations pour taxes, 61 sommations pour licence, 681 licences ont été perçues par la police, formant un total de $5,376.00, répartis comme suit : licence de travail, 263, licence de chiens, 233, licence de marchands, 134, charretier, 32, professionnels, 9. Ainsi que tous les devoirs spéciaux de la police, et autres qui vous seront détaillés dans ce rapport :

Le département d'incendie ont répondu durant l'année à 89 appels, contre 61, de l'année précédente. Les dommages causés par le feu, et couvert par les assurances ont été de $8,836.45, (contre $23,989.94, l'année précédente) sur une valeur totale de immeubles et de leurs contenus ayant subi des dommages durant l'année, de $172,300.00, étant assurés pour un montant de $122,-100.00.

Vous remercianz sincèrement M. le maire et MM. les échevins, qui avez toujours supporter de département par votre encouragement et la confiance que vous nous avez toujours témoignée dans l'accomplissement de nos devoirs ;

J'ai l'honneur d'être, Messieurs votre tout dévoué serviteur,
(signé **J.-A. Marquis,**
Chef de police et du département du feu.

4e rapport annuel du departement de police du 1er janvier au 31 decembre 1929

Nombre de tous les crimes et délits connus de la police qui comprennent tous ceux dont les auteurs sont restés inconnus, aussi bien que les autres	169
Nombre des offenses et des crimes et délits connus de la police, dont les auteurs n'ont pas été arrêtés	31
Nombre d'arrestations durant l'année	138
Nombre d'arrestations faites à vue	75
Nombre d'arrestations faites sur mandat	55
Nombre de sommations signifiées	10
	138
Nombre de comparutions devant les tribunaux	110
Comparutions devant la cour du Magistrat	67
Comparutions devant la Cour du Recorder	23
Comparutions devant la Cour des juges de Paix	20
	110
Nombre de condamnations	108
Nombre de plaintes renvoyées ou retirées	2
Prévenus arrêtés et qui ont reçu protection	28
	138
Nombre de personnes abritées au poste de police pour une nuit	22

Natures des offenses et des plaintes, des personnes qui ont comparu devant nos cours de Justice et des personnes arrêtées, et qui ont reçu protection.

Acheté des liqueurs alcooliques en contravention	1
Arrêté comme témoin	3
Assaut indécent sur personne mineure	1
Complice après le vol	1
Détournements de fonds	1
Dommage à la propriété	1
Fréquenter une maison de désordre	2
Fréquenter un bling pig (trou)	14
Habiter une maison de désordre	3
Ivresse sur la rue	23
Ivresse sur automobile	1
Ivresse et tapage chez lui	2
Intervention dans les devoirs de la police	1
Infraction aux règlements d'hygiène	2
Infractions aux règlments de fermeture	1
Infractions aux règlments de théâtre	1
Obtention sous faux prétexte	2
Parjure	1
Refus de pourvoir aux besoins de sa famille	1
Refus de payer son charretier	2
Résistance à la police	1
Sollicitations de passagers sur la rue	2
Tenir un langage injurieux sur la rue	1
Tenir une maison de désordre	1
Tenir une maison de jeu	1
Trichè au jeu	1
Troubler la paix publique sur la rue	5
Vente de liqueur alcoolique	30
Vente de vin médicamenté Speed	6
Vols avec effractions, la nuit	1
Vols sur la personne	1
Vols de bicyclettes	2
Vols d'automobiles	2
Vols de chevaux	1
Voler son message sur train du C.N.R.	1
Voles de fait simples	1
Voles de fait sur enfants	1
Viol sur jeune fille	1
Vagabondage	4
	138

Nationalité des prévenus

Anglais	7
Américains	1
Canadiens Anglais	2
Français	1
Italiens	2
Suédois	1
Acadiens	4
Canadiens Français	109
Finlandais	7
Grecs	2
Russe	2
	138

Métiers et occupations des prévenus

Agents d'assurance	1
Bouchers	1
Commerçants	1
Charretiers	7
Cultivateurs	2
Contremaitre	1
Electricien	2
Gardien	1
Mouleurs	1
Menagère	1
Plâtriers	1
Restaurateurs	10
Professionnel	1
Voyageur de commerce	1
Barbier	1
Comptables	2
Chauffeurs	2
Cuisiniers	1
Commis	2
Colporteurs	2
Coolers	3
Ingénieur	1
Mécanicien	6
Journaliers	71
Peintres	3
Plombiers	1
Servantes	4
Pharmacien	1
	138

Lieu de naissance des prévenus, au Canada par province

Ile du Prince-Edouard	3
Nouvelle-Ecosse	8
Terre-Neuve	2
Nouveau-Brunswick	11
Ontario	7
Québec	83
	114

Lieu de naissance des prévenus à l'étranger :

Angleterre	3
Etats-Unis	3
France	1
Grèce	2
Roumanie	1
Ecosse	1
Italie	2
Finlande	7
Russie	2
Suisse	1
	21

Résidences des prévenus

Résidant à Jonquière	88
Résidant à l'etranger	50
	138

Sexes des personnes arrêtées :

Hommes mariés	42
Veuf	12
Femmes mariées	72
Garçons	7
Filles	5
	138

Instruction des prévenus :

Sachant lire et écrire	127
Illettrés	5
	138

Religion des prévenus :

Catholiques	127
Protestants	11

Ages des prévenus :

De 10à 15 ans	3
De 20 à 30 ans	66
De 40 à 50 ans	21
De 60 à 70 ans	2
De 15 à 20 ans	10
De 30 à 40 ans	25
De 50 à 60 ans	8
De 70 à 80 ans	3
	138

Arrestations pour chaque mois :

Janvier	6
Mars	10
Mai	19
Juillet	19
Septembre	24
Novembre	6
Février	2
Avril	12
Juin	18
Août	18
Octobre	2
Décembre	2
	138

Divers rapports et autres services accomplis par la police, durant l'année 1929

Accidents d'automobile graves	3
Autres accidents d'automobile moins graves	18
Assistance aux incendies	89
Assistance aux inspecteurs de la Commission des Liqueurs	269
Avis de taxes signifiées	996
Avis distribués ou donnés verbalement	2,609
Animaux trouvés mort dans les rues de la ville	5
Chiens tués par la police	17
Chiens tués à la demande de son propriétaire	11
Chevaux tués à la demande de son propriétaire	7
Chevaux trouvés errants dans les rues de la ville	4
Devoirs spéciaux des constables	182
Demandé pour la police et pour causes divers	133
Enfants égarés, et conduit aux parents	9
Mandat de perquisition exécuté	8
Marchandises trouvées la nuit aux portes de magasins	5
Nombre de licence de travail collectées	263
Nombre de licence de chiens collectées	233
Nombre de licence de marchand collectées	134
Nombre de licence de charretiers collectées	32
Nombre d'autres licences collectées	19
Personnes ivres conduites à leurs domicile	22
Perquisition faites chez les vendeurs de boisson	237
Prisonniers conduits à Chicoutimi	69
Plaintes et rapports reçus aux postes de police	211
Rapports de la police sur devoir	121
Saisies faites chez les vendeurs de boissons	144
Sommations signifiées pour taxes	474
Sommations signifiées pour licence	61
Vaches trouvées errantes dans les rues de la ville	21
Enquête faite par la police pour causes diverses	48
Montant d'argent perçu par la police durant l'année 1929	
Cour de recorder, amendes et les frais perçus	$438.65
Licences perçues durant l'année	5,376.00
Fourrière	8.00
Taxe d'amusements perçue	123.00
Taxe sur les fonds de marchandises perçues	909.30
Divers autres montants perçus par la police	8.10
Total	$8,633.85

Bureau du chef de police
Jonquière, P. Q.
Ce 15e jour de janvier 1930
(Signé **J.-A. MARQUIS,** chef de police de Jonquière

La ville de Jonquière, 4e rapport annuel du département des incendies du 1er janvier au 31 décembre 1929.

Durant l'année, la brigade du feu a répondu à 89 appels, pour les causes suivantes :

Pour cheminées défectueuses	5
Pour commencement d'incendies	15
Pour feu de cheminées	19
Pour fausses alarmes	1
Pour feu dans lots vacants	4
Pour fournaises surchauffées	2
Pour incendiées	2
Pour réservoir à gazoline défectueux	1
Pour tuyaux surchauffés	3
Pour incendies	6
Total	89

Mature et causes des incendies :

Cendres chaudes	3
Courts circuits dans automobiles	1
Cheminées défectueuses	4
Causes inconnues	4
Déchets dans cours privé	1
Défectuosité dans système électrique	7
Enfants jouant avec des allumettes	2
Etincelles provenant des cheminées	2
Feu de cheminées	12
Feu de broussailles	4
Fausses alarmes	1
Fournaises surchauffées	2
Gazoline	2
Incendiées	2
Matières huileuses	4
Négligence de fumeurs	2
Poêle de cuisine surchauffée	1
Saletée de cheminée	13
Tuyaux défectueux	9
Total	89

Immeubles occupés comme tels :

Automobile	1
Boutiques	3
Hangar	1
Garages	2
Magasins	4
Lots vacants	3
Logement privé	68
Ecoles	1
Réservoir à gazoline	1
Salles publiques	1
Fausse alarme	1
Total	89

Heures des alarmes :

Entre 6 heures a.m., et 6 hrs p.m	60
Entre 6 hrs p.m. à 6 hrs a.m	29
Total	89

Matériels utilisés :

Nombre de jets utilisés	17
Longueur de boyaux utilisés, pieds	1760
Longueur d'échelle utilisée	55
Extincteurs chimiques de 2 gallons	10
Extincteurs chimiques de 30 gallons	1

Nombre d'appels pour chaque mois :

Janvier	8
Février	12
Mars	13
Avril	8
Mai	5
Juin	8
Juillet	5
Août	5
Septembre	5
Octobre	12
Décembre	8
Total	89

Valeurs approximatives des immeubles et de leurs contenus, ayant subi des dommages par l'incendie — $172,300.00

Montant des assurances sur les immeubles et de leur contenu ayant subis des dommages	122,160.00
Montant total que les compagnies d'assurances ont payé payés durant l'année 1929	8,836.45
Valeur des immeubles ayant subi des dommages	$119,200.00
Valeur de leur contenu	53,100.00
Assurance sur immeubles	84,000.00
Assurance sur le contenu	38,160.00
Assurance payées sur immeubles	4,618.15
Assurance payées sur le contenus	4,218.30

Département des incendies de la ville de Jonquière.
15 janvier 1930.
Signé, **J.-A. Marquis**
Chef du département des incendies de Jonquière

Accident

Le gaz fait sauter un poêle.

Un accident qui aurait pu avoir des conséquences graves, a eu lieu dans la demeure de M. John Villeneuve, demeurant sur la rue St-Dominique.

Mercredi soir, après la soirée il monta se coucher, lorsque rendu au 2ème étage, une violente explosion, ébranla la maison. M. Villeneuve descendit immédiatement, et, arrivé dans la cuisine, grande fut sa surprise de constater que son poêle avait sauté. Celui-ci étant chauffé au charbon mou, il faut déduire que c'est le gaz qui, ne pouvant s'échapper par le tuyau comme d'ordinaire, aurait forcé, trop fortement, et le poêle ne pouvant supporter une pression aussi forte, éclata. Les dommages sont de quelques centaines de piastres, causés surtout par la fumée et la suie, sur les murs et les meubles.

Vol

M. Jean-Baptiste Bergeron, de la rue St-Pierre, vient d'être condamné à 8 jours de prison pour vol de charbon, du C. N. R. il fut appréhendé par le détective Charbonneau, et l'arrestation fut faite par le constable Gagnon.

St-Jean-de-Dieu

Feu Luc Albert

Mercredi eurent lieu les funérailles de M. Luc Albert, époux de feu Marie Lemieux, décédé le 13 janvier à l'âge de 77 ans.

Le défunt laisse 2 fils : André et Adélard-Albert, aussi 5 filles : Philoméne, (Mme Gaudias Plourde), Marie-Louise (Mme François Michaud), Elise (Mme Joseph Ouellet), Marie-Anne, (Mme Yve Cyrille Dubé) et Yvonne Albert de cette paroisse.

Feu Samuel Rioux

Mardi, le 21 janvier, les funérailles de M. samuel Rioux, époux de dame Adéline Soucy, décédé à l'âge de 83 ans.

Le défunt laisse 5 fils, Hypolite et Alfred Rioux, de St-Jean-de-Dieu, Willey, de Trois-Pistoles, Samuel et David Rioux, des Etats-Unis.

St-Bernard

Statistiques

En l'an 1929, il y eut dans la paroisse, 55 baptêmes, 15 mariages, 17 sépultures. La population totale est de 1502 âmes.

Euchre

Le 3 janvier dernier eut lieu en la salle paroissiale un euchre au profit du "Cercle des Fermières". L'assistance était nombreuse et le grand nombre de cadeaux qui furent donnés contribuèrent à faire de cette soirée un véritable succès.

Nouveau marguillier

M. Ernest Breton a été élu marguillier en remplacement de M. Adonias Nadeau, sortant de charge.

Cours de couture

Les fermières de notre paroisse ont eu l'avantage de recevoir des cours de couture qui furent donnés par Mlles Charbonneau, Leblanc et Méthot. Les intéressées ont semblé prêter la plus grande attention à ces cours. Il est certain qu'elles en retireront profit.

Black Lake

Soiree intime

Le 17 janvier dernier, un groupe d'amis et d'amies se réunissaient à la demeure de Mlle Rita Fecteau et fêtèrent son 15e anniversaire de naissance au cours de la soirée une belle adresse fut lue à l'héroine de la fête par Mlle Simone Beaudoin. Ensuite, on lui présenta un service en ivoire de toute beauté. La partie fut des plus gaies et l'on s'amusa beaucoup. Un minuit, tous prirent place autours d'une table magnifiquement dressée, comme par enchantement et chargée de mets délicieux. Les invités à cette réunion étaient au nombre d'une trentaine. M. et Mme Georges Bégin, M. et Mme J.-A. Fortier, M. et Mme H. Bellevance, Mlles Simone Beaudoin, Paulette Lagueux, Alberta Daigle, Rachel Bégin, Estelle Boucher, Adrienne Gagnon, Dolorès Maillioux, Antoinette Daigle, Régina Demers, Rollande Turmel, Alice Gérard, Juliette Fournier, MM. Henri-Georges Bégin, Emile Vien, Charles-Auguste Gagnon, E. Vien, Paul Beaudoin, Ronéo Grosselin, Pain Garneau, Roméo Roy, Armand Boucher, Philippe Fortier, Paul-Emile Champagne, Gérard Boucher, Willie Bellavance, Wellie Gérard, Emilien Leblanc, Gérard Grégoire, Hervé Turmel, Lucien Gagnon, Wilfrid Doyon, Ernest Grégoire.

Notes locales

M. et Mme Napoléon Harton sont de retour d'une courte promenade à St-Joseph-de-Beauce.

Mme D. Laplante, de passage à Thetford-Mines, où elle a visité sa fille Mme J.-E. Trottier.

M. Charles-Edouard Gagné, de Thetford Mines, en promenade ici la semaine dernière.

M. Conrad Paradis, employé civil à Québec, en visite dans sa famille ces jours derniers.

M. Georges Lantagne, de Thetford-Mines, de passage à Black-Lake, jeudi.

M. Jos Garneau, huissier, à Thetford-Mines, ces jours passés par affaire.

Bureau Delagrave

Va-et-vient

M. l'abbé J. Moreau, de Sainte-Perpétue, chez M. L. Lavergne.

M. Antonio Bacon, de la Rivière-du-Loup, chez sa mère, Mme Vve Jos. Bacon.

M. et Mme Jos. A. Dumas, de Saint-François, de passage chez MM. Alb. Fiset et Adélard Bouffard.

Mlle Georgette Bouffard passe quelque temps à Québec, par affaire.

MM. et Mmes Adélard, Alphonse et Joseph Bouffard, à Montmagny, pour assister aux funérailles de leur oncle, M. Jean Morin.

Mlle Azilda Gagné à Montmagny par affaire.

Mme Adj. Lecompte, à Québec, où elle assistera aux funérailles de son cousin, M. Napoléon Fortin.

Mlle M.-Ange Lecompte, à Québec chez des parents.

Mlle Madeleine Côté, de Saint-Vallier, chez sa sœur, Mme Vital Coulombe.

M. Jos. Breton, à Québec, par affaire.

Mlles Jeanne et Germaine Deschêne Deschênes de Saint-Philippe de Néri, en promenade chez leur oncle, M. Alphonse Proulx.

Mme Gérard Delagrave, de Québec, chez son père M. F. Proulx.

Mlle Simonne Bouffard, après avoir passé le temps des fêtes parmi nous, est retournée à Québec.

M. Réné Samson, de passage à Montmagny, la semaine dernière.

M. L. Collin, de Donnacona, de passage à Saint-Pierre, chez des parents et amis.

M. le Dr Blais, des E.-U., chez son frère, M. Jos. Blais.

Mlle Cécile Proulx passe la semaine à Québec, chez sa sœur, Mme G. Delagrave.

Mme Jos. Samson et sa fille Lucia, à Québec, par affaires.

—Après un séjour d'un mois dans sa famille, à Montmagny, Mlle Bernadette Bernier est revenue chez sa sœur, Mme E. Breton.

—Mlle Régina Blais, inst., à Montmagny, passe le dimanche dans sa famille.

Ste-Justine, Langevin

Va-et-vient

M. l'abbé Levesque, notre curaire, est revenu d'une promenade de 10 jours dans sa famille.

M. Gaudias Bouffard est revenu dans sa famille. Il travaillait aux Etats-Unis.

M. Donat Gizière est aussi revenu des chantiers, ainsi que M. Jules Gizière.

Malade

Mme Onesime Tanguay est encore en repos chez M. Jos. Doyon. Elle est sous les soins du Dr Robitaille.

Mme Delvia Tanguay est à l'hôpital où elle subit un traitement pour la gorge.

Mme J.-E. Langlois, instalit, est aussi à l'hôpital. Elle doit revenir le 25 à St-Georges pour se reposer.

M. Damase Roy est gravement malade. C'est le plus âgé de notre paroisse.

M. Wilfrid Rued est assez sérieusement malade.

Il y a aussi plusieurs autres malades dans notre paroisse. Nous leur souhaitons donc à tous un prompt établissement.

Sepulture

Le 22, a été inumé dans notre eglise, le corps de M. Edouard Carbonneau, décédé le 20 au matin. Il est mort d'un cancer d'estomac. Il laisse pour le regretter une épouse et plusieurs enfants. M. Carbonneau fut le premier baptisé dans notre paroisse. Il était âgé de 65 ans. Nos sympathies à la famille éprouvée.

eunion

Le 24, M. et Mme Ferdinand Chabot ont réuni plusieurs parents et amis à l'occasion de la fête de leur fils Armand. M. le curé et M. le vicaire étaient présents. Tous se sont très bien amusés. Il y eut chant et musique, parties de cartes. On pouvait voir sur toutes les figures riantes le gai reflet du plaisir dont tous étaient enivrés. Ce cette belle petite soirée. Nos félicitations.

Baptême

M. et Mme Aimé Dallaire ont le plaisir d'annoncer à leurs parents et amis la naissance d'un fils baptisé le 22, sous les prénoms de Joseph-Jean-Marc-Jules. Parrain et marraine, M. et Mme Célestin Audet de Ste-Germaine.

Deces

M. et Mme Jos. Lessard ont aussi fait baptiser un fils le 21, mais à leur grande douleur n'ont pu conserver cet enfant qui était leur premier. La sépulture du petit eut lieu le 22. Nos sympathies aux jeunes époux.

St-Hyacinthe

Nouveaux directeurs

La succursale locale, de l'Union Saint-Joseph de Saint-Hyacinthe, a fait le choix de ses directeurs pour l'année courante, hier soir. La réunion était présidée par M. le chanoine P.-N. Desmarais, curé de la cathédrale, chapelain de la société. Les directeurs sortant de charge étaient : MM. Eodolphe Chagnon, Mandus Beauvenue, Armand Mongeau et Odilon Rochefort. Les trois premiers furent réélus et M. Rochefort remplacé par M. Raymond Brodeur.

Déficit à Farnham

D'après les rapports fournis par les auditeurs, l'administration municipale de Richmond accuserait, pour l'exercice se terminant avec le 30 septembre dernier, un déficit général de $6,318.56. Les recettes furent de $39,794.78 et les dépenses de $46,-113.34. Les revenus du département de l'aqueduc, cependant, accusent une marge de profits appréciable. En tenant compte de ces profits, le déficit de la ville se trouve réduit à $1,031.38. Ces chiffres viennent seulement d'être connus.

Décès

M. Euclide Noel, époux de Célia Lambert, est décédé ici à l'âge de 66 ans. Les funérailles ont eu lieu en l'église paroissiale de Sainte-Marie-de-Verchères.

Pénurie de galve à Farnham.

Un grave problème se présente à la population de Farnham. Où prendra-t-on, l'été prochain, la glace nécessaire à la consommation des citoyens ? C'est que la glace sur la rivière Yamaska, à la suite du récent dégel, est fort mince. Et comme la débâcle régulière a ordinairement lieu au commencement de mars, on craint que la couche de glace à se former d'ici là ne soit pas assez épaisse pour permettre un approvisionnement normal. En attendant, le problème reste entier. Seuls des froids rigoureux et continus le peuvent résoudre.

—Il est fortement question, à Farnham, de reconstruire le presbytère. L'édifice actuel date de plus de cinquante ans, et il est devenu trop petit pour le personnel de la cure.

Banquet d'adieu

—Un groupe de citoyens de Farnham a offert un banquet d'adieu à M. C. Williams, surintendant du chemin de fer Pacifique Canadien, qui vient d'être nommé dans un district de l'Ontario. M. Williams est remplacé par M. Quilty.

—Ce soir, 27 janvier, l'orchestre de Carillon de Farnham donne une soirée récréative et musicale, au profit des oeuvres et du bazar de l'Hospice Sainte Elizabeth. Il y aura opérettes chant et déclamations.

—Les Dames de Charité de Farnham ont fait récemment l'élection de leurs dames patronesses. Mme Napoléon Roy fut nommée présidente de l'organisation du bazar annuel.

Gros incendie

La biscuiterie Acton Bixeuit Co, d'Acton Vale, (Bagot), a été la proie des flammes, dans lui de samedi à dimanche. L'établissement, avec tout ce qu'il contenait, a été littéralement rasé. Les pertes sont approximativement de $35,000, à $45,000. Elles sont partiellement compensées par les assurances. On ne perd en conjectures sur la cause de l'accident, mais l'on penche vers l'hypothèse d'un court-circuit. L'incendie se déclara dimanche soir, vers les neuf heures. A ce moment, les flammes étaient déjà difficiles à maîtriser. Pour comble de malheur, on brisa une borne-fontaine, à proximité de l'établissement en feu.

La Action Biscuit Co, employait régulièrement de 50 à 60 employés, la plupart des jeunes filles.

Cabano

Décès

Est décédé après une maladie relativement courte M. Florian Boucher à l'âge de 74 ans. Son service et sa sépulture ont eu lieu en notre paroisse le lundi 20 courant au milieu d'une affluence considérable de parents et d'amis.

Nous prions la famille en deuil d'agréer nos plus vives sympathies.

En visite

Mme Vve Alfred Ouellet, de Rivière-du-Loup, ancienne propriétaire de l'Hôtel Plaza, est en visite chez M. et Mme Benjamin Savard. A l'occasion de ce passage, M. et Mme J.-D. McCormack ont donné une jolie soirée d'amis à leur résidence. Il y eut chant, musique, parties de cartes et réveillon après la soirée.

Parle pour le noviciat

Mlle Berthe Rossignol, fille de notre sympathique concitoyen, M. Denis Rossignol, est partie pour Elmonski, pour prendre le saint habit des SS. du St-Rosaire.

A l'occasion de son départ M. et Mme Rossignol ont donné une magnifique soirée à laquelle assistaient un grand nombre de parents et d'amis.

Nous sommes heureux de constater que plusieurs jeunes filles de notre paroisse se sont consacrées au service de Dieu ainsi que plusieurs jeunes gens.

Les douleurs aiguës du RHUMATISME

privèrent M. Emile Marchildon de toutes les joies de la vie—jusqu'à ce qu'il découvrit les T-R-C's. ***Voici les faits:***

Il souffrait depuis des années de rhumatisme. La douleur était aiguë, lancinante. Elle semblait naître dans l'articulation de la hanche, puis attaquer le muscle de la cuisse et enfin celui placé en avant du tibia. M. Marchildon dut finalement s'aliter. C'est alors qu'il prit les T-R-C's et voici ce que, de Beaupré, P.Q., il écrit, tout reconnaissant: "Vos capsules m'ont remis sur pied en 3 jours."

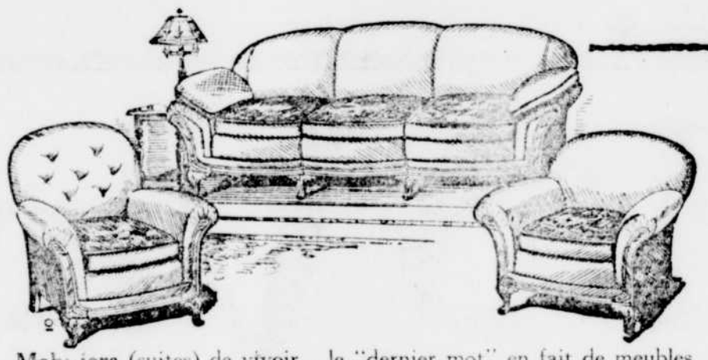
Quelle meilleure preuve désirez-vous? Ne souffrez pas plus longtemps de rhumatisme, de sciatique, de lumbago, de névrite, de névralgie; les T-R-C's aideront votre organisme à éliminer rapidement les poisons malfaisants. Pas de drogues nuisibles. 50c., et $1.00 chez votre pharmacien. 133F

Templetons Limited, 56, rue Celhame, Toronto.

T-R-C's CAPSULES ANTIRHUMATISMALES TEMPLETON

Tout un événement pour les familles "modernes" et "économes"

SOLDE DE MEUBLES DE FEVRIER
CHEZ
MARCEAU & FILS (limitee)
239, ST-JOSEPH, QUEBEC



Mobiliers (suites) de vivoir... le "dernier mot" en fait de meubles d'art exquis ! On ne peut s'empêcher d'admirer ce groupe splendide.

Mobiliers Mohair 3 Pièces

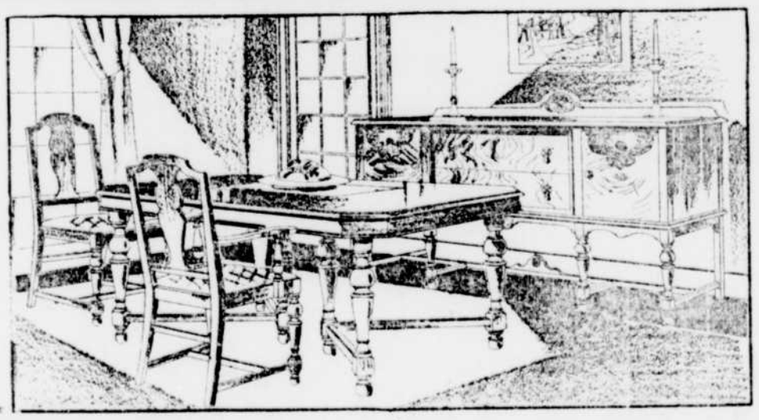
Ces mobiliers (suites) fabriqués avec soin sont réellement d'une beauté exceptionnelle le travail, les matériaux et le style ne laissent rien à désirer. Coussins rembourrés à ressorts partout. Sofa à bras-oreillers. Deux belles chaises à l'avenant. A partir de .....

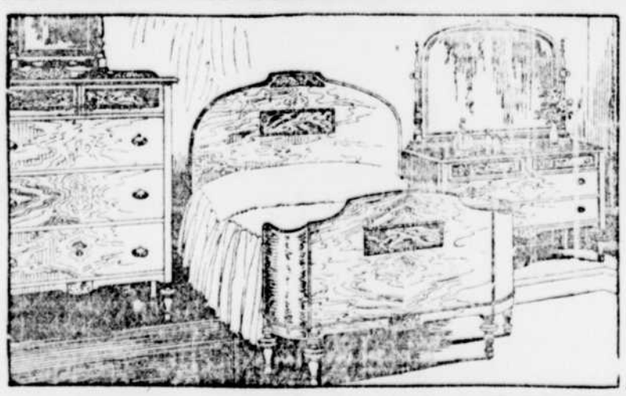
$76.00

VOUS êtes peut-être à la recherche d'un nouveau mobilier de salle à manger. Permettez-nous de vous en montrer un dont les lignes sont tout à fait caractéristiques et gracieuses... le genre de meubles qui se trouvent de nos jours dans les maisons les plus particulières.

MOBILIERS 9 PIECES. Table extensible, 5 chaises de côté, chaise à bras, buffet et cabinet à porcelaine. Sièges des chaises recouverts de riche tapisserie. Le mobilier complet en noyer du plus beau grain.

Une valeur de $190 que vous pouvez vous procurer pour **$135**





UN TOUT petit peu de nouveau luxe pour votre chambre à coucher ... ah, c'est une idée. Et la chose est facile à réaliser avec le choix que nous avons dans les charmants et reposants mobiliers de chambres à coucher.

GROUPES 4 PIECES. Lit, coiffeuse et commode. Bien faits en vrai gommier d'Amérique, dessin distinct. Placages en acajou ou érable qui rehaussent considérablement la beauté de ces meubles.

Ancien prix $195.
Prix de solde **$130**

Oui.. Certes.. Nous avons des CONDITIONS FACILES DE PAYEMENT. Informez-vous-en !

MARCEAU & FILS (limitee)
239, ST-JOSEPH, QUEBEC

VENEZ ENTENDRE Chez Nous :

Le célèbre Radio combiné
VICTOR
RADIO ELECTROLA

320 St-Joseph — G. Robitaille — Tel : 8167

La Maison de Service et de Qualité

NOUVELLES DES CENTRES RURAUX

St-Hyacinthe

Cérémonie de vêture

Une importante cérémonie de vêture a eu lieu ici, à la maison-mère de La Présentation-de-Marie, ce matin. Elle était présidée par Mgr Philippe Desrnleau, P.A., vicaire général du diocèse. Le sermon de circonstance fut prononcé par M. l'abbé Arthur Vézina, professeur au Séminaire de Saint-Hyacinthe. Au chœur, on remarquait: MM. les chanoines J.-C. Cormier, d'Iberville; P.-N. Desmarais, curé de la cathédrale de Saint-Hyacinthe; MM. les abbés Basile Benoît, aumônier de La Présentation-de-Marie; M. l'abbé Jean-Baptiste Nadeau, aumônier du monastère du Précieux-Sang; Raoul Lanthier, du Séminaire de Sainte-Thérèse; Valmore Roy, curé de Sainte-Rosalie; Agénor Théroux, curé de L'Avenir; J.-I. Larose, curé de Saint-Charles-sur-Richelieu; J.-H. Beaudry, curé de Saint-Simon-de-Bagot; J.-O. Gadbois, curé de Saint-Jean-Baptiste-de-Rouville; Philippe Auger, professeur au Séminaire; Camille Cournoyer, vicaire à Sainte-Dominique; Roger Préfontaine, vicaire à Saint-Jean-Baptiste de Rouville.

Ont revêtu l'habit de la communauté: Mlles Marie-Louise Veilleux, de Saint-Victor-de-Tring; Thérèse Geoffrion, de Saint-Charles-sur-Richelieu; Henriette Magnan, de Attleboro, Mass; Rose Cormier, de Brockton, Mass; Fernande Ouellette, de Dover, N.-H.; Romualda Valcourt, de Saint-Hugues; Juliette Gaudette, de Manchester, N.-H.; Eva Couture, de Granby; Béatrice Nault, de Manchester, N.-H.; Rosa Lapalme, de Saint-Ephrem d'Upton; Estelle Saint-Jacques, de Sainte-Catherine; Irène Robidas, de Manchester, N.-H.; Gertrude Rondeau, de Woonsocket, R.-I.; Geneviève Benoît, de Frelighsburg; Juliette Latraverse, de Sorel; Simone Lecours, de Saint-Antoine-sur-Richelieu; Yvonne Martin, de Farnham; Juliette Richard, de Manchester, N.-H.; Marie-Aimée Nadeau, de Sorel; Clémentine Bellerose, de Sabrevois; Annette Gaucher, de Saint-Dominique-de-Bagot; Julienne Robichaud, d'Acton Vale; Maria Boulanger, de Bromptonville; Irène Cotnoir, de Montréal; Lorette Désilets, de Manchester; N.-H.; Gertrude Roy, de Beauceville; Béatrice Leriche, d'Acton Vale; Aurore Sulvestre, de Saint-David; Régina Pépin, de Saint-David; Cora Tanguay, de Westbrooke, Me; Héloise Lafrenaye, de Saint-Jude; Rose-Aimée Proulx, de Saint-Hugues; Yvonne Ducharme, de Coaticook; Laura Dupré, de Lewiston, Me.

Funérailles

Les funérailles de Mme Télesphore Brodeur, de Saint-Joseph-sur-Yamaska, décédée la semaine dernière, à l'âge de 56 ans et 6 mois, ont eu lieu dans l'église paroissiale de Saint-Joseph. Le service funèbre fut chanté par M. l'abbé Paul-H. Desrochers, curé, assisté de MM. les abbés Charles-Hugues Lafontaine, curé de la paroisse du Christ-Roi, et J.-A. Belval, curé de Saint-Alphonse-de-Granby. Les porteurs étaient: MM. Jérémie Lussier, Ernest Dubuc, Wilfrid Desmarais, Clément Desmarais, Eugène Girard et François Choinière.

Décès

Mme Omer Blanchard, née Herculine Blanchard, est décédée ici samedi dernier, à l'âge de 59 ans. Les funérailles ont eu lieu mardi, à Saint-Charles-sur-Richelieu.

Visite à un vétéran

Le bureau de direction, de la Compagnie des Zouaves de Saint-Hyacinthe, accompagné de son aumônier, M. l'abbé Edmour Saint-Pierre, a rendu une visite officielle, ces jours derniers, à l'ex-capitaine Albert Cadieux, un vétéran des Zouaves de Saint-Hyacinthe.

La société philharmonique

La Société Philharmonique de Saint-Hyacinthe vient de reconstituer son exécutif pour la prochaine année. Les résultats sont les suivants président, Conrad Morin; vice-président, Maxime-F. David; secrétaire, J.-E. Thériault; trésorier, J.-C. Raymond; bibliothécaire, R. Frenière; directeurs, Mondus Bienvenue et Ludger Saint-Amand.

Accidents

Quelques accidents ont été enregistrés ici, ces jours derniers. James Murphy, 33 ans, de Cowansville, s'est fracturé une côte en tombant de son traîneau. Il revenait de la forêt avec une charge de bois quand son cheval fit un écart, projetant Murphy sur la glace du chemin. Ange-Albert Deslauriers, 10 ans, de Saint-Marc-de-Verchères, s'est fracturé le bras gauche en tombant d'une table sur laquelle il était monté pour s'amuser. Les deux blessés furent conduits chez le Dr S. Dragon, de cette ville, qui leur donna ses soins.

Les funérailles de M. Hermas Giroquard, décédé ces jours-ci à l'âge de 42 ans, ont eu lieu en la paroisse du Christ-Roi. Le défunt était un ancien combattant de 1914-1918. Il avait fait partie du fameux régiment 22ème, et avait fait trois ans de service actif dans les tranchées. Outre son épouse, née Alma Fontaine, il laisse sa mère, Mme Timothée Giroquard, de St-Hyacinthe; son frère, M. Ovila Giroquard, de Granby; son beau-frère, M. Adélard Fontaine, de St-Hyacinthe.

La levée du corps fut faite par l'abbé Gustave Vigneault, vicaire au Christ-Roi, le service chanté par M. l'abbé Charles-Hugues Lafontaine curé, assisté de M. les abbés Vigneault et Paul Desrochers, curé de Saint-Joseph-su-rYamaska, comme diacre et sous-diacre. Les porteurs étaient MM. S. Bessette, Joseph Gervais, A. Pérusse, P. Laporte, J. Cordeau et F. Lévesque. Conduisaient le deuil: MM. Ovila Giroquard, frère du défunt; Adélard Fontaine, son beau-frère, Paul Daudelin, représentant du Ministère de la Défense Nationale.

La direction des funérailles avait été confiée à V.-J. Mongeau Ltée.

Elections municipales

On trouvera ci-après le résultat des élections municipales dans plusieurs paroisses voisines de Saint-Hyacinthe

—A Saint-Paul-d'Abbotsford, M. D. Ménard, a été réélu comme conseiller, M. Ernest Brodeur remplace M. Paul Robert et M. Ernest Chapat M. Cyrille Vincelette.

—A Sainte-Hélène-de-Bagot, les conseillers élus sont MM. Arthur Lussier, F.-X. Brouillard et Wilfrid Dufault pour le village; L. Daigle, A. Petit et J. Lalime pour la paroisse.

—A Saint-Pie de Bagot, paroisse, M. Napoléon Deslandes a été réélu conseiller; M. Hector Fontaine réélu pour un second terme, et M. Wilfrid Choquette élu.

—A Saint-Pie de Bagot, village, MM. François Brière, Joseph Têtreault et Elzéar Saint-Pierre ont été élus conseillers, tous par acclamation.

—A Richelieu, village, MM. O. Messier, J. Quintal et P. Lafrenière ont été élus conseillers, par acclamation.

—A Saint-Simon de Bagot, MM. Pierre Paulé, Hector Valcourt et Guillaume Cournoyer ont été élus conseillers, le premier par acclamation.

—A Chambly-Canton, MM. B. Charron, J. Benoît et J.-A. Dumaine ont été élus conseiller.

—A Saint-Eugène, MM. Hector Beauregard, Georges Saint-Sauveur et Joseph Plasse ont été élus conseillers, en remplacement de MM. Stanislas Laprade, Omer Duguay et Domina Fafard.

—A Saint-Alphonse de Chambry, MM. Alcidas Blanchard et Zachée Desrochers ont été réélus conseillers M. Arthur Ruel en remplacement de M. Herménégilde Ruel.

Lac-à-la-Tortue

Notes

—M. l'abbé Donat Guillemette, curé de la paroisse, a été à Louiseville, jeudi, assister aux funérailles de M. l'abbé Duschêne.

—M. l'abbé Emile Guillemette, curé de Yamaska, était de passage aux presbytère, la semaine dernière.

—Mlles Jeannette et Cécile Pronovost, de Shawinigan-Falls, étaient de passage au Lac, vendredi.

—M. Hervé Raiche, des Trois-Rivières, était de passage au Lac, dimanche.

—M. Donat Lacroix a été à St-Luc, la semaine dernière.

—Mme Adélard Héroux a été à St-Georges, mercredi.

—M. et Mme Joseph Lacroix ont été à St-Luc, la semaine dernière.

—Mme Joseph Côté, des Trois-Rivières, était de passage au Lac, l'hôte de Mme J.-A. Côté.

—M. Honorius Francœur, du Cap-de-la-Madeleine, était de passage au Lac, dimanche.

—MM. Pierre et Hector Landry, de Grand'Mère, sont venus au lac, dimanche.

—Mlle Alice Pronovost a été aux Trois-Rivières, la semaine dernière.

—Mlle Germaine L'Heureux, des Trois-Rivières, était de passage au Lac, dernièrement.

—MM. Josaphat et Alonzo Massicotte, des Trois-Rivières, étaient de passage au Lac, lundi.

—M. et Mme Alphonse Trépanier et Mme Alp. St-Ours ont été aux Trois-Rivières, dernièrement.

Notre-Dame-des-Sept-Douleurs

Services anniversaires

Le 14, eut lieu le service anniversaire de feu Zéphirin Levesque; le 21, celui de feu Appolline Dionne; le 22, celui de feu Charles-Emile Caron.

En visite

M. René Lindsay, de Trois-Pistoles, était en visite chez son fils, M. Freddy Lindsay, le 17.

—Mme Ovide Gagnon, de St-Arsène, est venue passer quelques jours chez son père, M. Achille Caron.

—Le 21, M. Thomas Lévesque, de Cacouna, était chez M. G. Dionne.

—Dans la semaine du 20, Mme Georges Dionne était en visite à Cacouna, chez sa fille, Mme Thomas Lévesque.

—Le 21, M. Odilon Roy, de St-Cyprien, était de passage ici.

La Tuque

Notes sociales

M. et Mme Charles Rocheleau, des Trois-Rivières, ont passé une semaine parmi nous, durant laquelle ils furent les hôtes du Dr et Mme Georges Hélie de cette ville.

—M. l'abbé Jos. Dauphousse, curé de la Grand'Anse, était en ville samedi dernier pour affaires.

—M. et Mme Willie McFerland, des Trois-Rivières, sont actuellement en promenade en ville, où ils sont les invités de M. et Mme Wilbrod Poitras de la rue St-Eugène.

—M. et Mme Philibert Riberdy, étaient de retour dimanche de leur voyage de noces à Montréal et autres endroits de la province.

—M. Arthur Tanguay, eMhef Police, revenait mardi dernier d'un voyage à Québec pour affaires.

—M. l'abbé H. Michy, curé de La Croche, nous visitait au cours de la semaine dernière.

—M. F.-X. Lamontagne, maire et marchand de cette ville, revenait jeudi soir d'un voyage de quelques jours à Québec et Montréal.

—M. Adjutor Lamontagne, constable est allé à Québec à la fin de la semaine dernière pour affaires.

—M. Hidola Duchesnes, hôtelier, est de retour d'un court voyage à Québec.

—M. Emile Tremblay de cette ville est parti ces jours derniers pour aller résider à Québec.

—M. David Brassard, fils, de La Croche était en ville pour affaires à la fin de la semaine dernière.

—Les joueurs de hockey du club Québec nous visitaient diman-che dernier, étant venus rencontrer notre équipe, mais ils ne furent pas heureux cette fois, ayant été défaits par le score de 4 à 1 en faveur du La Tuque.

Feu François Gauthier

Notre population apprenait avec regret la mort de Mme François Gauthier de cette ville, arrivée mercredi matin à sa résidence rue Tessier. La famille Gauthier était arrivée une des premières à La Tuque, de sorte qu'elle était parfaitement connue de tous, et la disparition de Mme Gauthier a causé ici de profonds regrets.

Mme Gauthier luttait depuis quelques jours contre une grave maladie, une enflammation de poumons, qui elle ne put contrôler, et mercredi matin elle était enlevée rapidement à l'affection des siens et de ses nombreux amis. Elle laisse en outre de son mari plusieurs enfants.

Les funérailles de la défunte eurent lieu vendredi matin à 8 hrs, en l'église de St-Zephirin de La Tuque, au milieu d'un concours fort considérable de parents et d'amis, qui tenaient à lui rendre ce dernier témoignage d'estime et de considération.

A la famille si cruellement éprouvée par ce grand deuil, vont nos plus sincères sympathies.

Beau euchre

Le Euchre donné à la Salle Paroissiale, jeudi dernier, et organisé par le Cercle des Jeunes Gens au profit de la Salle Paroissiale, a été couronné d'un bon succès.

En effet l'organisation fut complète et la soirée fut intéressante du commencement à la fin. En outre de la série de parties de cartes, il fut exécuté un programme spécial de musique, et les prix décernés aux heureux gagnants étaient réellement de belles valeurs et de bon goût. Comme toute, l'assistance fut assez nombreuse, les parties de cartes jouées avec animation, et la musique bien agréable, de sorte que les organisateurs méritent nos plus sincères félicitations pour leur succès.

Théâtre Empire.

Les programmes gracieusement offerts par la direction du théâtre Empire pour la semaine dernière furent des plus variés et partant fort intéressants :

"She goes to War", avec comme première vedette Eleanor Boardman, qui avec "Young Nowheres" ayant comme premier acteur Richard Barthelness, supporté par Marion Nixon, furent sans contredit les deux meilleures reproductions de la semaine, mais par contre celles ayant pour titre : "The Winged Horseman", avec Hoot Gibson, comme premier rôle, et aussi "High Voltage", avec William Boyd, comme première vedette, furent aussi bien aimées par la plupart des amateurs du cinéma.

Pour mercredi de cette semaine l'association de la Balle au Champ de cette ville, par l'entremise du théâtre Empire, fera dérouler le grand film intitulé : "Broadway Melody". Il appert que ce sera une révélation, et que ce sera un succès complet.

Naissances.

—M. et Mme Thomas-Eugène Tremblay, font part à leurs parents et amis de la naissance d'une fil née le 15 et baptisée le même jour sous les prénoms de Marie-Alma-Média-Jacqueline.

Parrain et marraine, M. et Mme Jean Tremblay, de Vandry, grands parents de l'enfant. Porteuse, Mme Arthur Beaulieu, tante de l'enfant.

—M. et Mme Louis-D. Tremblay née Ladivine Ménard, font part à leurs parents et amis de la naissance de deux jumeaux, nés le 1er janvier, soit un garçon et une fille baptisés le 2 janvier sous les prénoms de Joseph-Henri-Roland. Parrain et marraine, M. Wilfrid Tremblay et Mlle Graziella Tremblay, frère et sœur de l'enfant, et Marie-Adéla-Rolande. Parrain et marraine, M. et Mme Louis-J. Desviens.

Réunions

Le conseil municipal se réunissait mardi dernier pour y tenir sa deuxième et dernière assemblée du mois de janvier courant. A cette séance il a accepté les rapports du gérant municipal, du médecin municipal, et de l'inspecteur sanitaire.

Ce soir, nos échevins se réunissent en comité privé à l'hôtel de ville

Les chevaliers de Colomb ont tenu une assemblée générale mercredi dernier. A cette réunion il fut décidé de faire une fête spéciale pour les membres chevaliers de Colomb, à l'issue de l'assemblée qui aura lieu mercredi en huit. Les membres sont assurés d'une agréable surprise et personne ne devrait manquer d'en profiter.

Les Canado-Américains tenaient une assemblée générale en l'hôtel de ville, à l'issue de la Grand'messe paroissiale, dimanche.

Grand froid

La température cette année est des plus variée. Cependant pour l'hiver, nous pouvons dire avec certitude que nous sommes dotés de vrais temps d'hiver, bien que nous ayons eu quelques jours de doux temps dernièrement, car depuis une huitaine spécialement il fait un froid considérable, et tout particulièrement dimanche ici le thermomètre est descendu en bas de 20. Le vent soufflait à une assez grande vélocité également, surtout durant la soirée, ce qui rendait le temps impraticable. Nous espérons bien que la température du mois de février nous sera plus clémente.

Jubilé d'argent

De grandes fêtes eurent lieu le 5 janvier à La Tuque, à l'occasion des noces d'argent de M. et Mme Borromée Gagné. Il y eut grand banquet à la salle des Chevaliers de Colomb. Une coutellerie en argent leur fut offerte au nom de tous leurs parents et amis ainsi que nombre d'autres cadeaux en argent. Une gerbe de roses leur fut présentée par leur fille Thérèse. Une adresse lue par Marie-Jeanne Gagné Le programme contenait chant, musique et sauteries. Les organisateurs de la fête étaient Mlles Adrienne Gagné fille des jubilaires, et Marguerite Savard. Nous remercions chaleureusement les organisateurs d'avoir su si bien nous réunir pour nous amuser. Aux jubilaires, nous souhaitons encore bien des années afin de pouvoir nous réunir tous pour les noces de diamant.

Etaient présents : M. et Mme Borromée Gagné, les jubilaires, leurs enfants : M. et Mme Joseph Chevrette, Adrienne, Jeanne, Marguerite, Antoinette, Thérèse, Gérard, Georges et Paul-Henri, M. l'abbé A. Marion, M. et Mme Georges Mariel, de Québec; M. et Mme Pierre Savard, de Québec; M. et Mme Thomas Maingay, Les Saules; M. et Mme Henri Girard, de Grand'Mère, M. et Mme Albert Morand, de St-Raymond; M. et Mme France Gauvin, de St-Raymond; M. et Mme Francis Martel, de St-Raymond; M. et Mme Louis Léveillé, de Rivière-à-Pierre; M. et Mme Côme Leclerc, de Cap-Santé; Mme Félix Laroche, de Cap-Santé; M. et Mme Honoré Beaupré, de St-Raymond; M. et Mme Félix Marcotte, de St-Raymond; Mlles Cécile Martel, de Québec; Yvonne Gagné, de Montréal; Marguerite Martel, de Québec; Joséphine Beaupré, de St-Raymond; Fabiola Gagné, de Montréal; Imelda Martel, de St-Raymond; Annette Larocheo, de St-Raymond; Georges St-Arnault, de Grand'Mère. De la Tuque : M. et Mme Thomas Chasson, M. et Mme Ernest St-Cyr, M. et Mme Gustave Lavigne, M. et Mme Georges Gingras, M. et Mme Hector Lamothe, M. et Mme Romolus Gervais, M. et Mme Wilbrod Desjardins, M. et Mme W.-R. Murray, M. et Mme Xavier Paquet, M. et Mme Zoel Desroches, M. et Mme Télesphore Côté, M. et Mme Adélard Cantin, M. et Mme Gaudiose Rochette, M. et Mme Jean-Baptiste Martel, M. et Mme Jean Charland, M. et Mme Jos. Arcand, M. et Mme J.-E. Couture, M. et Mme Philémon Godin, M. et Mme Valère Plante, M. et Mme Victor Chevrette, M. et Mme Philippe Elie, M. et Mme Elzéar Dufour, M. Antonio Beaudoin, M. Edouard Beaudoin, M. Donat Barbeau, Mme Georges Lapointe, M. et Mme Marcellin Larouche, M. et Mme Omer Veillette, M. Philippe Robert, M. et Mme Jos. Gagné, Mme Adélard Gagné, M. et Mme Télesphore Déliste, M. et Mme Réal Gravel, M. et Mme Jos. Arsenault, M. et Mme Delphis Théborge, M. et Mme Treffié Cantin, M. et Mme Raymond Norvau, M. Léo Côté, M. Odinat Potvin, M. Camille Beaupré, M. Médore Lafontaine, M. Jos. Guérin, M. Joachim Crête, M. J. O'Sullivan, M. Maurice Bouchard, M. O. Bourassa, M. Wilfrid Roy, Mlles Marguerite Savard, Simonne Chasson, Yvette Chasson, Madeleine l'Espérance, Lily Adams, Anita Gagnon, Lucile Gagnon, Marie-Anna Létourneau, Yvonne Paquet, Célestine Leclerc, Juliette Audit, Blanche Adams, Annette Gosselin, Emma Linteau, Claire Vandal, Thède Vandal.

Une invitée

Black Lake

Divers

—M. Joseph Breton, gérant de la succursale P.-T. Légaré et représentant de la compagnie d'automobiles "Ford" était en voyage d'affaires à Québec, la semaine dernière.

—M. Médéric Paré, actuellement en vacances ici, en sa famille, nous quittera sous peu pour aller reprendre son poste de mécanicien aux Etats-Unis.

—M. A.-H. Chabot, à Thetford-Mines, la semaine dernière, par affaires professionnelles.

—M. J.-A. Jacques, de Garthby, de passage à Black-Lake, ces jours derniers.

Lotbinière

Mariage

Le 1 février dernier, avait lieu en l'église de St-Barthélemy, le mariage de Mlle Laurette Valois, fille de M. et Mme Art. Valois, avec M. Albert Marion, batelier, fils de M. et Mme Xavier Marion, de cette paroisse. Nos meilleurs vœux de bonheur.

Nouveaux conseillers

Pour le village: MM. C. Toutant, H. Bergeron, L. Laliberté.

Pour la paroisse: MM. Camillien Bergeron, Alphonse Leclerc, Adolphe Abel.

Va et vient

—Mme Nap. de Villers est allée en promenade à Minneapolis, Minn., pour une quinzaine.

—M. Albert Bergeron, de Montréal, est en ce moment en visite chez sa mère Mme A. Bergeron.

Euchre

Jeudi, le 6 février, aura lieu à la salle paroissiale, un soir euchre, au profit de la Fabrique. Venez vous égarer tout en faisant le bien !

Saint-Arsène

Statistiques :

La population de la paroisse: 1303 âmes, dont 931 communiants et 272 non com. Nombre des familles: 175, toutes canadiennes-françaises et catholiques.

Il y a dans la paroisse 11 cultivateurs, cinq menuisiers, trois forgerons, deux cordonniers, un maçon un charron, un meunier, un ferblantier, un électricien, un mécanicien-garage, deux barbiers, un restaurateur, quatre marcands, six cantonniers, un agent d'assurances et courtier, cinq charpentiers, une banque, un bureau de poste, un bureau central du téléphone, etc., une gare avec chef résidant.

Il y a eu au cours de l'année qui vient de finir: 36 baptêmes, 4 mariages et 17 sépultures, dont 11 d'adultes, savoir: Frs Roy, 50 ans, décédé le 26 janvier; le 28, Horace Morency, 69 ans; le 8 fév. Anthime Malenfant, 80 ans; le 11 fév. Onésime Malenfant, épouse d'Antonio Desjardins, 7 de Paul, 25 ans; le 26 février, Marie-Anne-Alma Desjardins, épouse de Sylvio Machaud, 32 ans; le 24 mai dame Alfred Roux, née Georgiana Bélanger, 59 ans; le 30 août, Nazaire LeBel, 71 ans; le 11 août, Guillaume Malenfant, 71 ans; le 20 octobre, Roland Paré, f. d'Elie, 8 ans; le 10 décembre, Pselial Taché, 66 ans; le 20 déc. dame veuve Hérode Larochelle née Marie-Claire Jean, 75 ans.

Quatre-vingts enfants ont fait leur communion solennelle, dont 50 garçons et 30 filles. 44 ont fait leur communion privée, dont 20 garçons et 24 filles.

Il y a eu 17,150 communions; 793 messes; 244 enfants ont fréquenté les 7 classes de la paroisse, dont 134 garçons et 110 filles.

Baptêmes :

Le 6 Joseph-Henri, enfant d'Alphonse Roy, cultivateur et de Rose-Alice Martin. Parrain M. Henri St-Amant, cult., marraine; Cornélie Clément, de cette paroisse.

Le 9, Julien-Léonce-Lucien, enfant de Georges Gagnon, cantonnier et de Régina Caron. Parrain: Joseph Caron, cult.; marraine: Angeline Gagnon, épouse du parrain, de N. D. des Sept Douleurs, oncle et tante de l'enfant.

Sépultures

Marie-Anne-Arésie, fille de Didier LeBel, cultivateur et de Rose-Aimé Lajoie, âgée de 18 ans, décédée le 5, inhumée le 7.

Le 15, Marie-Euphémie Lemieux, épouse de Philéas Dubé, âgée de 46 ans.

Toutes nos sympathies aux familles éprouvées.

Divers

La grand'messe du jour de l'an a été chantée par M. l'abbé Georges Dionne, directeur du Séminaire de Rimouski, assisté de MM. les abbés Her. Roy, vicaire à l'Isle-Verte, et P. Chouinard, vicaire à St-Donat, comme diacre et sous-diacre. M. l'abbé Pierre Beaulé dirigeait la chorale. L'allocution de circonstance fut faite par M. le curé.

Après la messe, dans la sacristie comme à l'ordinaire, les paroissiens vinrent présenter leurs hommages à M. le curé et autres membres du clergé présents.

Nos étudiants, en vacances pour le temps des fêtes, sont retournés reprendre leurs études, après s'être bien reposés et très dignement récréés.

Notre Bazar

A ceux qui en ont déjà entendu parler nous disons: donnez-nous tous un brin de sympathie; encouragez-nos tous quelque peu. A ceux qui non seulement en ont entendu, en ont reçu des échos, mais y travaillent activement, depuis que le mouvement a été lancé, nous disons: merci et continuez! ça marche roulement! A ceux qui peut-être n'en savent encore rien, nous disons: pour trois ou quatre mois, lisez le courrier de St-Arsène.....!!!!

Parmi nos nombreux et très dévoués amis du dehors, qui sont toujours à l'affût du bien à faire, des bonnes œuvres à accomplir, peu leur importe où et comment, je me risque à nommer MM. Achille LeBel, directeur de la Cie de Rivière-du-Loup, Hermenégilde Blier, négociant, et J.-Bte Rousseau, chemineau pour les Chemins de fer Nationaux aussi de Rivière-du-Loup.

Voilà trois braves citoyens qui savent employer utilement leurs loisirs! Je dis leurs loisirs! Les positions qu'ils occupent, ne leur en laissent guère pourtant. Toutefois ils veulent bien sacrifier un repos mérité et nécessaire, pour se dévouer au succès d'une œuvre qu'ils font leur parce que c'est une bonne œuvre. Ces messieurs ne sont ni chauvins, ni exclusifs; là où ils trouvent du bien à faire, ils le font. C'est de la belle fraternité chrétienne.

Ceux qui nous feront l'honneur d'une visite lors de la tenue de notre bazar, en juillet prochain, se rendront compte par eux-même, que le témoignage de reconnaissance adressé ici à ces amis et bienfaiteurs, au nom de la paroisse, était juste et bien mérité.

Aussi c'est avec plaisir que nous avons appris la décision de notre comité exécutif de toute l'organisation du Bazar: MM. LeBel, Blier et Rousseau en ont été nommés patrons honoraires. Qu'ils veuillent bien accepter nos sincères remerciements et nos plus cordiales félicitations.

Au conseil municipal

Tout semble être au mieux mieux. Les trois conseillers sortant de charge ont été réélus par acclamation. Cette manière de procéder avec la plus grande harmonie dans toutes les affaires de paroisse, nous procurera toujours le bonheur et la prospérité. Ne l'oublions jamais.

LA
Grande Vente
chez
GAUVIN
183, St-Joseph
Ne manquez pas cette occasion de prendre votre large part des sérieux bénéfices qui vous sont offerts durant notre *grande vente de liquidation du stock de Wm. McLimont & Sons Ltd.* Des économies pour vous de 25% à 50%.

LISEZ LES ANNONCES
Faites valoir votre dollar.

Radio Victor Micro-Synchronique
dans un joli nouveau cabinet

LES marchands Victor viennent de recevoir ce gracieux modèle nouveau fabriqué de noyer. L'appareil est muni de deux portes en bois nuancés d'une rare beauté qui en s'ouvrant laissent voir le cadran exclusif Victor à indicateur visible tout éclairé ainsi que la grille distinctive du haut-parleur.

Ce magnifique modèle nouveau incarne toutes les qualités de reproduction particulières au Radio Victor Micro-synchronique et par-dessus tout il vous offre cette impeccable sonorité Victor. Convainquez-vous de sa suprématie. Demandez à n'importe quel marchand Victor une "démonstration de la sonorité Victor." Ecoutez cinq minutes et vous aurez des faits convaincants en paroles et en musique.

Tout marchand Victor peut vous livrer sans délai le radio Victor micro-synchronique, R-34, sur paiements différés . . . Et rappelez-vous que la marque de commerce Victor est la protection de tous les possesseurs du radio Victor.





VICTOR TALKING MACHINE COMPANY OF CANADA, LIMITED - MONTREAL

Victor, symbole de *sonorité* . . . facile à posséder . . . sans rival *à aucun prix* !!

RE-30F

DANS NOS THEATRES

THEATRE CANADIEN

Aujourd'hui jusqu'à jeudi

LA PLUS PRODIGIEUSE ATTRACTION MUSICALE JAMAIS FILMEE !

7 CHANSONS
125 INSTRUMENTISTES
500 DANSEUSES

ERICH VON STROHEIM
et BETTY COMPSON

dans

"THE GREAT GABBO"

AU CLASSIC

La direction du théâtre classic toujours soucieuse de donner de bons programmes à ceux qui l'honorent de leur patronage vient de mettre à l'affiche pour les trois premiers jours de la semaine deux superbes vues silencieuses, avec titres en français.

La première d'entre elles est "The Broadway Melody". Les principales étoiles de cette production sont : Anita Page, Bessie Love et Charles King.

Dans la deuxième : "Grip of the Yukon", l'on verra évoluer Neil Hamilton, June Marlowe, et nombre d'autres acteurs et actrices de renom.

En plus de ces deux grandes vues, il y aura comédie de tout premier ordre ainsi que sujets courts. Nouvelles.

Que chacun se le dise et ne manque pas ce programme qui vaut grandement la peine d'être vu.

(Communiqué)

A L'AUDITORIUM

Riches et magnifiques décors de "The Love Parade".

Des décors dont la richesse et la somptuosité dépasse les rêves du plus visionnaire les décorateurs d'intérieurs ont été montés pour la première romance musicale de l'écran parlant, "The Love Parade" actuellement en montre au théâtre Auditorium.

"The Love Parade" est une superbe "extravaganza" des aventures et intrigues qui se déroulent et se nouent autour du trône d'un très moderne royaume mythyque, où la reine est "roi". C'est Jeannette MacDonald qui joue le rôle de la reine et Maurice Chevalier qui joue celui de son attaché militaire, lequel est rappelé d'une capitale étrangère, pour s'être laissé impliquer dans de nombreuses affaires scandaleuses avec les jolies donzelles du cercle diplomatique.

Victor Schertzinger a écrit les dix belles chansons à succès et Ernest Lubitsch a dirigé cette comédie musicale de la plus haute fantaisie.

La Compagnie Paramount, sur les instances de M. Eddy English, gérant de l'échange Famous Lasky, à Montréal, a préparé une copie spéciale de "The Love Parade", dans laquelle elle y a intercalé des titres français, au bas des photographies, permettant ainsi à toute personne ne comprenant pas l'anglais, de suivre l'histoire tout aussi bien.

C'est cette copie de "The Love Parade", que l'Auditorium présentera toute la semaine prochaine, commençant demain :

Il est une foule de gens qui attendent au dimanche soir pour aller à l'Auditorium, alors qu'ils pourraient tout aussi bien y aller l'après-midi ; en venant ainsi le soir, ils s'exposent à demeurer debout tout le temps que dure le film, alors qu'ils pourraient avoir un bon siège en matinée. Ceci soit dit dans votre propre intérêt.

Communiqué.

AU RIALTO



Al Jolson dans "Jazz Singer"
Une production Warner Bros.

Al Jolson est pour trois jours au Rialto, dans "The Jazz Singer", où il fait son début sur l'écran.

Distribution: Avec Jolson, on remarque May McAvoy, dans le rôle de Mary Dale; Warner Oland, dans celui du "cantor", Eugenie Besserer, dans celui de la mère; puis viennent Otto Lederer, Bobby Gordon, Nat Carr et Richard Tucker. Directeur Alan Crosland.

On dit que "The Jazz Singer" est le tour de force par excellence des vues animées. Tous sont invités de venir la voir.

Communiqué

AU VICTORIA

Un philosophe hindou dans la distribution de la "13e chaise"

Dans la distribution de "The 13th Chair", que le théâtre Victoria vient de mettre à l'affiche, figure un Hindou pur sang, né dans l'Inde, Lal Chand Mehra, conférencier, écrivain et philosophe ; il joue le rôle d'un serviteur-détective à Calcutta. Les différentes scènes de cette nouvelle vue sont censées se passer dans cette ville de l'Inde.

Les autres membres principaux de la distribution sont : Margaret Wycherly, Bela Lugosi, Conrad Nagel, Leila Hyams, Holmes Nerbert, Mary Forbes, Hélène Millard, Cyril Chadwick, John Davidson, Clarence Geldert, Charles Quartermaine, Moon Carroll, Gretchen Holland et Bertram Johns.

Au nombre des détails de cette vue de mystères il y a de fantastiques effets de caméra et des apparitions extraordinaires, qui tous entretiennent du commencement à la fin de la représentation le plus vif intérêt des spectateurs.

Communiqué

AU CARTIER

Six nouvelles chansons à sensation dans "Marianne"

C'est dans "Marianne", la première vue parlante de Marion Davies, offerte par le théâtre Cartier, qu'on entendra ces six nouvelles chansons dont voici les titres: "Just You - Just Me", chantée en anglais et avec une version française par Mlle Davies elle-même; Lawrence Gray lui répond en une tendre idylle; puis viennent "Hang On To Me" et "Sugar", chantées par Cliff (Ukulele Ike) Edwards; "Blondy" et "Oo La La La La", par d'autres acteurs et chanteurs de la troupe, et enfin "Marianne", le thème de la vue, chantée en duo par Mlle Davis et Gray.

Forment aussi partie de la distribution: Benny Rubin, Robert Edeson, George Baxter, Emil Chautard, Scott Kolk et autres artistes d'excellente réputation.

La représentation de cette romanesque comédie dramatique est un véritable tour de force dans la production des films sonores. Robert Z. Leonard, le directeur, a mis en œuvre cette production avec une rare appréciation des possibilités musicales dans les vues parlantes. Il a entremêlé les chants avec les dialogues d'une manière tellement habile que les deux semblent se fondre à la perfection dans l'action, et il en résulte une agréable sensation dans les lignes parlées.

Communiqué

A L'ARLEQUIN

Trois excellentes vues dans le courant de la semaine qui commence

Demain : "Golf Widows" avec Vera Reynolds et Harrisson Ford dans les deux principaux rôles. Ce sont là les troubles, les misères, les angoisses de ces pauvres femmes dont les maris sont des amateurs engagés du jeu de golf. Il se déroule sur l'écran toute une suite de péripéties et d'aventures les plus incroyables, les unes comiques, les autres dramatiques et sensationnelles, d'autres encore semées de dangers les plus terribles : mais comme dans toute bonne vue, les choses finissent par s'arranger de façon que tous les intéressés sont contents et fiers de voir se produire un dénouement aussi heureux. "Golf Widows" vaut certes la peine d'être vue !

Lundi, mardi, mercredi : "The Girl in the Show" avec Bessie Love et Raymond Hackett, l'héroïne et le héros. Cette vue est la version cinématographique par Edgar Selwyn de la pièce de Kenyon Nicholson-John Golden intitulée "Eva, the Fifth", qui a été acclamée par les critiques new-yorkais comme "la comédie la plus fine depuis plusieurs années". Mlle Love y joue le rôle de Hattie Hartley de la troupe de Boudell dans "La Case de l'Oncle Tom", la quatrième "petite Eva" de sa famille. Raymond Hackett, son amoureux, est le "Simon Legree" de la troupe. Ford Sterling joue le rôle du gérant véreux, et Jed Prouty, celui d'un "ange" de petite ville qui s'offre à aider la troupe, pourvu que Bessie l'épouse.

Jeudi, vendredi, samedi : Dorothy Mackaill dans "Hard to Get", qui est le récit des aventures d'un mannequin de New-York. Chaque matin, en partant de chez ses parents pour se rendre à l'atelier d'une modiste exclusive, cherche à rencontrer un homme riche, finit par rencontrer un homme pauvre en la compagnie duquel elle trouve le bonheur. La distribution se complète de Charles Delaney, le premier rôle du côté homme, puis un quatuor comique composé de Louise Fazenda, James Finlayson, Jack Oakie et Margaret Beaudine qui fournissent les éclats de rire et un élément humain tout à fait aimable et de plus fin naturel qui repose des modèles éblouissants de la modiste exclusive. Edmund Burns est le "vilain" et Clarissa Selwynne joue un rôle des plus remarquable. Bref, c'est un nouveau succès pour Mlle Mackaill.

Communiqué

FRANCAIS

DEMAIN ET LUNDI !

MONTE BLUE
--- dans ---
"THE Greyhound Limited"
--- aussi ---
WALTER BYRON
--- dans ---
"TOMMY ALKINS"
COMEDIE "GIRLIES BEHAVE"

DEMAIN REPRESENTATION 1½ hr SOIR 7½
PRIX REGULIERS
MERCREDI, JEUDI, VENDREDI, SAMEDI
EN SOIREES 15 cts

Grand programme double
"The Virginian"
et
"FATHER AND SON"
CARTIER
Home of Perfect Talkies

CLASSIC
LE THEATRE PAR EXCELLENCE

3 jours, com. demain
VUES SILENCIEUSES
avec titres en français. Anita Page, Bessie Love et Charles King dans "The BROADWAY MELODY", aussi "GRIP of the YUKON" avec Neil Hamilton, et June Marlowe. Comédie et nouvelles.

PRINCESS

DEMAIN Seulement:
1ère fois à Québec
HOOT GIBSON
dans
"THE WINGED HORSEMAN"
comédie et 3 numéros de vaudeville par la troupe
et 5ième épisode de la série
"PIRATE OF PANAMA"

Lundi, mardi, mercredi
Glenn Tryon et Barbara Kent
dans
"LONESOME"

Jeudi, vendredi, samedi
LAURA LAPLANTE
dans
"SCANDAL"
avec
John Boles et Hunty Gordon

Semaine Commençant Lundi, le 10 Février 1930
OSCAR - VALADE
présente
PAF! ANNE! TOMATE!
Comédie musicale Canadienne par O. Valade
EXTRA - BON - EXTRA

Googles	Jeanne Bélanger	Lonroiette	M. Dequoy
dans POLION	dans THERESE	dans Stéphanie	dans LE Capitaine

PASSE PARTOUT DANS FRANÇOIS
première fois à Québec
TABLEAU SPECIAL
LE - GOSSE - ET - LE - CHIEN
Chanson mimée par les meilleurs artistes de la troupe, chantée par Oscar Valade

Ouverture EXTRAORDINAIRE Par Marcel Dequoy
PAS D'ECOLE DEMAIN
avec
Passe-Partout, Googles, M. Dequoy, Etc.

Danse, Comédie, Spécialités, Vaudeville
Décors et costumes les plus nouveaux
Lundi Matinee des Dames
BARIL DE FUN A PASSE-PARTOUT

Au Théâtre
IMPERIAL
Pour les 4 PREMIERS JOURS
de la semaine



Mlle DEL RIO

Enfin ! . . .
L'Immortel Poème de Longfellow tel que vous l'avez rêvé

Commençant
DEMAIN



L'idylle idéale pour Dolores Del Rio ; son rôle le plus émouvant et le plus sympathique.

DOLORES DEL RIO
et ROLAND DREW
- dans -
"EVANGELINE"

Une pittoresque page d'histoire, qui révèle une poignante tragédie et une fraiche idylle, où il y a des sourires à travers les larmes. "Evangeline" présente Dolores Del Rio dans son premier rôle chanté sur l'écran.

Mlle DEL RIO
chante en français dans cette vue
LE FILM EST SONORE
TITRES Anglais et Français

JEUDI - VENDREDI - SAMEDI
Grand Spécial de Radio Pictures
"SIDE STREET"
Chant - Danse - Musique

- *aussi* -
Pour toute la semaine commençant demain le 9 février
5 actes de VAUDEVILLE
Direct de New-York

Heures des représentations DIMANCHE
Matinee : 1 h. et 3 h. 15. Soiree : 7 h. et 9 h. 15.
ADMISSION: Dimanche et Fêtes 35c Taxe comprise
Représentations sur SEMAINE. Une seule représentation en matinée et en soirée, 2 h. et 7 h. 30.
Sur semaine : MATINEE 25c SOIREE 35c

ARLEQUIN

Pour DEMAIN Seulement

Vera Reynolds
et Harrison Ford
dans
Golf Widows
Pathé Comédie
VAUDEVILLE

LUN. MAR. MER.
Bessie Love et Raymond Hackett
dans
THE GIRL IN THE SHOW
VAUDEVILLE

JEU. VEN. SAM.
Dorothy Mackail
dans
HARD TO GET
VAUDEVILLE

DEMAIN REPRESENTATIONS A 2 Hrs 7 Hrs ET 9 Hrs

Achetez Les Marchandises Annoncées
Soyez sûr d'être satisfaits

NE SOYEZ PAS A L'ENVERS DES AUTRES !

Des milliers de personnes qui ne sont pas allées au théâtre depuis des mois, viendront, de toutes parts, voir et entendre le grand comédien au sourire conquérant, à la voix superbe et à l'accent français qui nous fait croire qu'il est un des nôtres !

Les billets de faveur ne seront pas acceptés pour les représentations de "Love Parade".



Une attraction incomparable !... Il n'est pas d'autres mots pour décrire la grâce, la finesse et la beauté de cette idylle musicale gaie et fascinante. Une production Paramount, dite du NEW SHOW WORLD, qui est la quintessence du divertissement, avec comme vedettes, l'irrésistible et l'irrépressible Maurice Chevalier, l'idole de la France et la plus grande personnalité de l'écran américain... et Jeannette MacDonald... une favorite du Broadway, l'artiste aux cheveux d'or et à la voix d'or et de captivantes mélodies de Victor Schertzinger... des costumes éblouissants... des décors splendides. Une délicieuse histoire d'amour dans une ambiance royale... tournée sous l'œil du plus fameux des directeurs, Ernst Lubitch. Voyez et Entendez

AVEC
JEANETTE MacDONALD
LUPINO LANE LILLIAN ROTH
A Paramount Picture

Représentation à 2.05, 7.0 et 9.00 heures. "The Love Parade" à 2.30, 7.00 et 9.35.

Comédie et autres sujets courts.

Prix d'admission
Demain après-midi et le soir : 40 60c
Matinées, la semaine: 25 35c

Soyez parmi les premiers rendus demain après-midi. Si vous attendez à demain soir, vous risquez de passer la soirée debout.

MAURICE CHEVALIER
DANS
The Love Parade
A L'AUDITORIUM
TOUTE LA SEMAINE PROCHAINE
COMMENCANT DEMAIN

N. B.—Une copie spéciale de "Love Parade" avec titres français, a été éditée pour la province de Québec, et c'est ce film que vous verrez à l'Auditorium.

DERNIERE FOIS CE SOIR IRENE BORDONI dans PARIS

DANS NOS THEATRES

AU CANADIEN

Depuis hier jusqu'à jeudi prochain "The Great Gabbo"



"The Great Gabbo", première vue toute parlante, chantante et dansante de James Cruze, constitue le spectacle le plus somptueux qu'on ait jamais encore vu sur l'écran. Les figures de danse et les ensembles musicaux forment une suite de scènes qui tirent tout bonnement l'oeil et enchantent les oreilles.

Plus de 500 choristes, jeunes gens et jeunes filles, prennent part dans la grande finale de "The Great Gabbo", et ils sont accompagnés par un magnifique orchestre symphonique de 125 instrumentistes, sous l'habile direction de Howard Jackson.

Erie Von Stroheim est l'étoile masculine dans "The Great Gabbo" et Betty Compson joue le premier rôle du côté des femmes. Les autres principaux acteurs de premier plan dans la forte distribution de cette vue sont Donald Douglas et Margei (Babe) Kane.

Communiqué

AU PRINCESS

Succès extraordinaire

Les pièces Canadiennes que donne M. Oscar Valade au théâtre Princess depuis 6 semaines remportent un succès phénoménal. La preuve en est dans le fait que le théâtre n'a pas cessé d'être rempli à sa capacité. Ces jolies comédies musicales canadiennes sont ce qu'il y a de mieux, choisies avec un goût particulier. Les décors les costumes, etc, Les artistes sous la direction de M. Oscar Valade, travaillent de plus en plus fort afin d'assurer un succès impeccable sur tout rapport pour la semaine prochaine M. Valade a décidé de nous donner encore un nouveau programme, avec de nouveaux décors et costumes et nous sommes persuadés que le public s'en ira très satisfait premièrement **"Paf ! anne tomate"!** que nous présente M. Valade, est un fou rire continu, avec Marie-Jeanne Bélanger et Mme J. Laviolette dans les rôles comiques femme. Googles- Passe Partout et Marcel Dequoy, 3 rôles comiques de premier ordre, une comédie durant au bas mot 40 minutes. Ensuite une chanson Mimée par les meilleurs artistes, intitulé "Le Gosse et le Chien" est un tableau magnifique; un duo-comique par Marie-Jeanne Bélanger et Oscar Valade, très amusant; une ouverture spéciale par Marcel Dequoy "Pas d'Ecole demain" avec les principaux artistes des numéros de chant et danse par les jolies danseuses et les artistes. Enfin un programme durant une heure et demie.

Ne pas oublié lundi Le Baril de Fun a Passe Partout. Matinée des dames; nombreux cadeaux. Donc en foule voir un vrai spectacle canadien demain 9 février. Programme de chant et vaudeville.

Communiqué

AU PRINCESS

A l'affiche pour trois jours à partir de lundi

Dans la vue intitulée "Lonesome", une exceptionnelle production "Universal", les spectateurs auront le plaisir de faire en esprit et par les yeux le tour complet de Venice, le Coney Island de la côte du Pacifique.

"Lonesome" est une fine et excellente idylle d'un bon ouvrier américain et d'une petite travailleuse toute simple et sans la moindre teinte de malice. La scène de leur passe-temps aux jours de congé se trouve à un endroit de villégiature.

La Maison Amusante, les Vagues Ensorcelées, le Baril Roulant, la Glissade pour la Vie—tout cela est visité par le couple d'amoureux, et avec eux voyage le photographe fourré partout qui croque chacun des pas qu'ils font pour leur amusement.

Blé d'Inde soufflé, cacahuètes et jus d'orange, crème à la glace et petite bière, chiens chauds et limonade, tout cela le jeune couple en dévore pour se désennuyer et avec la belle insouciance de la jeunesse—un plongeon dans l'océan fait partie du joyeux itinéraire de la journée—ils font poser leur portrait à dix sous, tout en riant et faisant des grimaces et riant à gorge déployée, et cependant, sous leur apparente gaieté, on sent comme une note légèrement triste qui trahit le désir ardent qu'ils ont d'échapper aux mortelles tentacules de l'ennui qui les dévore.

Glen Tryon et Barbara Kent sont les deux principaux personnages de la vue.

Communiqué

AU FRANCAIS

"Tommy Atkins" et "The Greyhound Limited" pour demain et lundi

Distribution de "Tommy Atkins" — Tous des excellents acteurs et actrices nouveaux pour les spectateurs : Mlle Lillian Hall-Davis, Walter Byron, Henry Victor, dans les trois grands rôles de l'héroine, du héros et du comte : Jerrold Robertshaw et Shavle Gardner, un pseudo-compte et le vilain ; puis trois tout jeunes acteurs. Master Leonard, Pat Courtney et Master Tomlinson, qui ajoutent une jolie touche aux premiers épisodes.

"Tommy Atkins" est toute une suite d'aventures militaires, filmées dans les lieux mêmes où elles sont supposées se passer. Le tout s'entremêle d'une gracieuse idylle extrêmement intéressante.

"The Greyhound Limited" est un récit d'aventures sur un chemin de fer. Cette vue comporte tous les éléments voulus d'intrigue, de dévouement, de passages dangereux et de situations les plus terribles qu'il soit possible d'imaginer. L'intérêt des spectateurs se maintient du commencement à la fin de la représentation et les différents acteurs et actrices qui personnifient les participants à ces drames rendent chacun et chacune leurs rôles respectifs de la façon la plus parfaite. Les amateurs de fortes émotions ont certainement là de quoi les satisfaire dans une large mesure.

Communiqué

A L'EMPIRE

Une comédie musicale tout à fait amusante

"The Broadway Hoofer", vue Columbia toute parlante et chantante, est au programme du théâtre Empire pour quatre (4) jours à partir de demain. C'est là un drame romanesque décidément plaisant, entremêlé de chants prenants et de numéros de danse artistiques.

Le récit en est tout simple, mais suffisamment intriguant pour retenir l'intérêt des spectateurs, même s'il n'y avait pas la musique et les chants excellents qu'on entend. Les honneurs de la représentation doivent être également divisés entre les trois principaux rôles —Marie Saxon, Kack Egan et Louise Fazenda. Mlle Saxon est un charmante blonde qui possède de grands talents pour le chant et pour la danse. Son rôle dans "The Broadway Hoofer" lui fournit une ample et excellente occasion de déployer ces talents. Elle gagne tout de suite la faveur des spectateurs. George Archainbaud mérite une mention spéciale pour la façon heureuse dont il a dirigé cette vue.

Communiqué.

AU PRINCESS

Nouveau film de Hoot Gibson avec Ruth Elder, l'aviatrice

Le théâtre Princess a mis au programme pour demain seulement "The Winged Horseman" — (Le Cavalier Ailé) — avec Hoot Gibson dans le rôle d'étoile, et Ruth Elder, la célèbre aviatrice transocéanique, dans ce lui de l'héroine. C'est une vue de la compagnie "Universal", filmée dans les cieux et les nuages de l'Ouest.

Les prouesses volantes à basse altitude, avec Mlle Elder aux commandes, constituent quelque chose d'absolument nouveau pour les amateurs de vues animées sensationnelles, ainsi qu'une excellente occasion pour eux de voir de près la jolie aviatrice atlantique pilotant un aéroplane. Durant une bonne partie de la vue, Gibson quitte son fameux cheval pour prendre lui-même les commandes d'un avion. Une compagnie de soixante-quinze personnes ont passé trois semaines à la préparation des scènes d'aviation. Ted Lundgren, qui a été forcé d'amerrir en plein océan, lors du départ de l'envolée Dole-Hawaii, en pilotant un aéro nolisé par Gibson,a été l'aviseur technique de cette vue pour les scènes de l'air. Plusieurs autres aviateurs et parachutistes de renom ont fait partie de la compagnie, qui a établi pour la préparation de la vue un petit aéroport à elle-seule.

Communiqué

A L'IMPERIAL

EVANGELINE

Une superbe production de l'idylle d'Evangéline de Lngfellow

Les faits sont parfois plus étranges que la fiction, et souvent aussi bien plus intéressants. On en a une preuve dans la nouvelle vue United Artists par Edwin Carew, intitulée "Evangéline", avec Dolores Del Rio comme étoile, et qui figure à l'affiche du théâtre Impérial pour 4 jours à partir de demain.

"Evangéline" a pour base l'un des plus grands drames et des plus poignants de toute l'histoire de l'Amérique. Ce récit n'en possède pas moins un thème romanesque qui, en vertu de sa beauté et de son dévouement, est devenu un des thèmes classiques de la littérature. La version cinématographique des fameux vers de Longfellow est bien plus qu'un amusement ordinaire. Riche en couleur, intensement dramatique et tout rempli d'épisodes émouvants, "Evangéline" vibre d'un intérêt puissant et les personnes qui ont eu la bonne fortune de la voir d'avance disent que c'est là la maîtresse vue dans tous les sens du terme.

Dans son film M. Carew a retourné les pages de l'histoire pour nous laisser voir les paisibles Acadiens de Grand-Pré, arrachés de leurs foyers sur l'ordre cruel d'un gouverneur-général despotique, à la veille du mariage d'Evangéline et de Gabriel. L'histoire se répète au moment où les Acadiens protestent de toute leur énergie contre la dure proclamation qui exige que leurs terres soient remises au gouvernement, leurs foyers détruits et eux-mêmes déportés dans une terre étrangère et forcés d'y trouver leur vie malgré qu'ils ne soient le moins du monde préparés pour cette nouvelle lutte.

La vue nous montre le chaos de cette heure terrible, alors que le père d'Evangéline, succombant à la tâche meurt de peine et de misère, sur la plage même de son pays, ce qui cause la séparation des deux amoureux, chacun étant placé sur un navire différent, faisant voile pour un pays tout à fait inconnu d'eux. Avec précision le drame nous laisse voir la douce Evangéline allant à la recherche de son bien-aimé, ses souffrances, ses épreuves, les obstacles qui se dressent dans son chemin et dans le nouveau pays qu'elle est forcée d'habiter. Chacun des chapitres se succède et dévoile non seulement des situations fortement intéressantes, ainsi que des complications terribles, mais aussi toute une suite de scènes émouvantes qui vont tout droit au coeur par leur intérêt humain.

Communiqué

VOULEZ-VOUS
Un bon sirop pour le rhume
PRENEZ DU
SAPINOL DES MONTAGNES
arrête la toux
réchauffe et débarrasse l'estomac et les poumons
Grosse bouteille 35c
LA CIE CANAD DRUG
143, St-Maurice :-: Montréal

FEMMES
prenez soin de votre toilette intime et vous éviterez des maladies féminines sérieuses
CAZONOL
Tablettes à injections du Dr Cazo, vous protègera contre toute maladie locale. Soulage et raffermit les muqueuses et empêche l'infection.
Coûte moins cher et dure plus longtemps que les liquides.
50 cts la boîte chez votre pharmacien ou directement de
INSTITUT CAZO, Place Royale, Montréal
CAZONOL



CONRAD NAGEL, LEILA HYAMS *et* MARGARET WYCHERLY
dans "THE 13th CHAIR" (La 13e Chaise)
au populaire VICTORIA aujourd'hui

Loretteville

de notre correspondant

Union des Municipalités.

Le conseil de Loretteville à sa dernière séance, a passé une résolution par laquelle on acceptait d'être membre de l'Union des Municipalités de la Province. Le Président de cette Union est le maire Joseph Beaubien de la cité d'Outremont et le secrétaire est le maire de St-Hyacinthe M. Bouchard.

De retour

Mesdemoiselles Julienne et Marguerite Boucher, ainsi que leur frère Paul sont de retour d'Ottawa après avoir assisté à la grande convention des raquetteurs canadiens et américains. Ils ont faut le voyage à bord du convoi spécial du C.N.R., organisé par le club de raquetteurs. Le "Loretteville" à Ottawa, elles étaient les invités de M. et Mme D. Leclerc, Mlles Delina Aurore et Lucienne Rhéaume ont aussi fait le voyage dans la capitale.

Il construira un garage.

M. Joseph Faucher, vient de faire l'aquisition de la propriété de M. Pierre Bédard, rue Principale, en face de la boulangerie de M. Jules Renaud.

M. Faucher commencera immédiatement la construction d'un garage sur le terrain vaquant qu'il y a à côté de la maison.

La St-Vincent de Paul

Le 24 mars les membres de la société St-Vincent de Paul, donneront un grand euchre à la salle Montcalm, au profit des pauvres de la paroisse. Nous en reparlerons.

Vous y allez n'est-ce pas ?

Il n'y a pas de doute, vous avez décidé d'aller au grand euchre,concert que les raquetteurs du club "Le Loretteville", donneront lundi soir le 10 février, à la salle Montcalm de Loretteville. Il y a de nombreux et beaux prix à donner aux gagnants et un beau programme musical sera exécuté par un orchestre.

Les Zouaves de Québec et plusieurs membres des autres clubs assisteront à ce euchre. Venez et vous ne le regretterez pas. Admission 35 cts. Cartes à vendre à la pharmacie Martel et à la succursale P.-T. Legaré.

St-Gérard Magella

COMTE QUEBEC

De notre correspondant à Loretteville.

Euchre.

Mardi prochain le 11 février à 8 heures aura lieu à la salle Paroissiale de St-Gérard, un grand euchre au profit de l'église paroissiale.

Ce euchre est organisé par les Demoiselles Enfants de Marie et de beaux et nombreux prix seront donnés aux gagnants.

Un autre euchre.

Le mardi 25 février un nouveau euchre,organisé par les jeunes gens de la paroisse sera donné pour la même œuvre. De jolis et nombreux cadeaux seront donnés.

Toute la paroisse à l'oeuvre.

A St-Gérard, c'est comme sur le pont d'Avignon, tout le monde y passe, lorsqu'il s'agit de travailler pour l'église.

En janvier, les Dames de la Ste-Famille ont donné leur euchre annuel ; en février c'est aux tours des Enfants de Marie et de jeunes gens, en mars ; ce sera au tour de la ligue du Sacré-Coeur et du Cercle Agricole En avril, les marguilliers feront leur part. Nous annoncerons plus tard les dates de tous ces euchres.

Ligue

Dimanche dernier, il y a eu réunion des membres de la ligue du Sacré-Coeur, tous étaient présents et se sont fait un devoir de s'approcher de la Table Sainte.

L'église

La paroisse de St-Gérard, se prépare une année financière. Tous les paroissiens s'unissent de coeur, d'esprit et de générosité, pour contribuer à l'oeuvre si importante de terminer le tempse qui est élevé à la gloire de Dieu, et qui est l'église paroissiale.

DECES DE M. F.-C. BIETTE

Une dépêche reçue aux bureaux de la Colonisation du Canadien National à Montréal, mande la mort survenue hier, à Winnipeg, de M. F.-C. Biette depuis huit ans à l'emploi de ce bureau et qui tout dernièrement avait été nommé représentant du Canadien National dans la région de Rivière-à-la-Paix.

Parti de Moncton il y a huit jours, M. Biette se rendait à Grande-Prairie, Alberta quand il dut s'arrêter à Winnipeg où les médecins découvrirent qu'il était atteint de scarlatine. Il est mort deux jours après son entrée à l'hôpital.

M. Biette est né à Woodstock, Ont. Il entra au service du Canadien Nord en 1923. Il était âgé de 39 ans.

LES CONCERTS DU DIMANCHE AU CHATEAU

O CANADA

1. Ouverture: "Lustspiel" ..... Bela
2. (a) Sérénade ..... Vidor
   (b) Sérénade Espagnole ..... Bizet
3. Chant:
   (a) Siciliana, "Cavalleria Rusticana" ..... Mascagni
   (b) Little Grey Home in the West ..... Lohr
   Emile Larochelle, ténor.
4. Sélection: "Samson et Dalila" ..... St-Saens
5. Duo vocal: Chanson de Magali, "Mireille" ..... Gounod
   Mlle Thérèse Coulombe, soprano.
   Emile Larochelle, ténor.
6. Russian Peasant Dance ..... Lehar

DIEU SAUVE LE ROI

Carlo DONATELLI, directeur

9 février, de 9 h. 15 à 10 h. 30 p.m.

LA GASPESIE REMERCIE LE GOUVERNEMENT

(Suite de la page 32)

remplissent aujourd'hui des positions enviées dans cette Province.

Je crois que l'on **ferait de la meilleure besogne** en incitant l'ouvrier, pour lui et ses fils, **à gravir les sommets,** plutôt que de lui enseigner à **haïr ceux qui y sont parvenus.**

Monsieur l'Orateur, j'ai cru faire les remarques qui précèdent, d'abord dans **l'intérêt de la division** que je représente, **comme aussi pour affirmer au point de vue social,** le besoin du **respect** que l'on doit, à ceux qui **représentent l'autorité** dans cette province, pour le plus grand bonheur et la paix, de ceux à qui nous sommes responsables.

CONTINUATION DES COURS ABREGES DE PLESISISVLLE

Les cours abrégés agricoles se continuent d'une manière brillante ; durant la journée du mardi, M. Jeanneret du service de l'Horticulture a traité son sujet avec une grande compétence.

M. B. Chagnon, instructeur Avicole, a démontré d'une façon pratique tous les avantages qu'il y a pour nos cultivateurs de bien se renseigner sur l'aviculture.

Dans l'après-midi du même jour, M. F. Béliveau, propagandiste en industrie laitière, a traité sur l'élevage du bétail laitier et de la nécessité de bien se renseigner sur ce point.

Au cours de la journée de mercredi, M. D. Fortin, agronome du comté d'Arthabaska, et anciennement du comté de Témiscouata a su interesser les cultivateurs sur la culture et les maladies des patates et a démontré d'une manière claire et précise, l'importance de se servir d'une semence pure et de l'avantage de faire de bons arrosages.

M. F. Béliveau, du service de l'Industrie Laitière a traité sur l'alimentation du troupeau laitier. M. B. Chagnon, du service de l'Aviculture à Québec, exposa aux cultivateurs l'importance qu'il y a de mettre sur le marché des produits avicoles de toute première qualité et les moyens à prendre pour retirer de cette industrie le plus de revenus possible.

Chacune des soirées de ces deux jours, se termina par des projections lumineuses propres à intéresser les cultivateurs sur tout ce qui regarde l'organisation d'une ferme.

Votre Cheval a-t-il le Souffle ou le Râle?
Les glandes épaissies ou enflées gênent la respiration ou causent la suffocation, et le cheval, alors, souffle bruyamment ou râle. Absorbine procure un soulagement rapide sans produire d'ampoules ni faire tomber le poil. $2.50 chez votre pharmacien ou marchand général. Brochure gratuite. 74F
W. F. Young, Inc., Immeuble Lyman, Montréal
ABSORBINE
Réduit l'Enflure

BUREAUX à LOUER
dans l'édifice du QUEBEC POWER
Coin St-Joseph et de la Couronne

4 jours commençant DEMAIN
EMPIRE
Une véritable revue de modes
Le CLOU de L'ANNEE !
Touchante idylle d'une belle reine de comédie musicale et d'un danseur de Broadway.
-- VOYEZ --
"BROADWAY HOOFER"
avec Jack Egan, Marie Saxon et Louise Fazenda
Drame audacieux, numéros de chansons à sensation, ensembles de Jazz et fine comédie dans une vue animée qui est le dernier mot en fait de divertissement pour le yeux et pour les oreilles. Toute la somptueuse splendeur d'une "extravaganza" théâtrale à vous offerte avec un réalisme merveilleux.
REPRESENTATIONS :
Matinée: 2.00 - 2.30
Soirée: 7.30 - 9.15
Sensations
"I Love to Love Only You"
Oh! Se Sweet!"
"Mediterranean Moon"
"Hawaiian Love Song"

Coliques de vent. "J'ai souffert de coliques de vent pendant plusieurs années et spécialement à l'époque du printemps. Les crises me prenaient souvent deux fois par semaine et s'arrêtaient sur mon estomac avec une telle pression que je croyais presque qu'il allait éclater. Cela me montait jusqu'à la gorge et m'ôtait la respiration. J'ai souvent pensé que c'était ma fin. Aucun docteur ne pouvait me soigner," écrit Mme J. Larsen de Briercrest, Sask. "Il y a deux ans, je commençai à prendre le Novoro du Dr Pierre et je suis mantenant aussi bien portante et forte que possible. Je fais tout mon travail de maison et même bien davantage." Pour restaurer et régulariser la fonction normale des organes d'élimination, rien n'est meilleur que cette excellente médecine herbeuse qui rejette les matières inutiles et impures du corps. Ce remède n'est pas vendu dans le commerce de droguerie car car il est fourni directement par le Dr. Peter Fahrney & Sons Co., 2501 Washington Blvd., Chicago, Ill.

Livré exempt de douane auCanada

NOUS GARANTISSONS TOUJOURS la MEME PROMPTITUDE A L'INSTALLATION ET REPARATION DE
MACHINERIE
Specialité pour
DENTISTES - IMPRIMEURS
et améliorations pour
LAVEUSE DE BUANDERIE
STANISLAS HUOT
Expert - Mecanicien
247 RUE STE-HELENE
Tél.: 9852 et 2-0390s. 6

Mme Sam Speers dit comment Cuticura soulagea son bébé
"Lorsqu'il eut trois jours, mon bébé souffrit d'eczéma. Cela débuta par de très petits boutons, lesquels formèrent du pus et crevèrent et puis formèrent des gales. Lorsqu'il eut douze jours, il était presqu'entièrement couvert d'éruptions. Les parties affectées semblaient tellement démanger et brûler que je devais lui mettre des mitaines afin de l'empêcher de se gratter le visage.
"Ma mère me conseilla d'essayer le Savon et l'Onguent Cuticura. Il sembla éprouver du soulagement après le premier traitement et, en deux mois il était complètement soulagé". (Signé) Mme Sam Speers, Innisfree, Alberta.
Le Savon Cuticura, une aide universellement famillier à la beauté, nettoie et purifie la peau et les cheveux, leur redonnant leur beauté naturelle, fraiche et saine. Son emploi quotidien les maintient en un délicieux état de santé.
Savon 25c. Onguent 25c et 50c. Talc 25c. Vendus partout. Echantillon de chacun gratis. S'adresser au dépôt canadien: J. T. Walt Company Limited, Montréal.
Rasoirs à Barbe Cuticura 25c.

SIROP SEIGEL
PRESCRIPTION CÉLÈBRE
pour l'estomac
N'attendez pas d'être malade au lit! Si vous avez la migraine, le cafard, si les intestins ne fonctionnent pas, si l'excès de bile vous donne mal au dos achetez une bouteille de Sirop Seigel. Quelques doses après les repas vous soulageront vous jouirez de vos repas—la joie vous reviendra. Le Sirop Seigel réunit les propriétés médicinales de 10 écorces, racines et feuilles—Purement végétal, absolument sûr.
50c et $1.00 la bouteille
4-29


Marion DAVIES
dans
MARIANNE
AUSSI
LAUREL et HARDY dans "IN THE HOOSE GOW"
RIRES ! CHANTS ! EMOTIONS ! Epatements !
UNE *Production* Robert-Z. Leonard
avec
LAWRENCE GRAY
CLIFF EDWARDS
BENNY RUBIN
UNE VUE Metro-*Goldwin*-Mayer TOUTE PARLANTE
CARTIER
"Ce's Home of Perfect Talkies"

THEATRE RIALTO
LE THEATRE DES FAMILLES
3 jours commançant demain
AL JOLSON, "The JAZZ SINGER"
avec
MAY M'AVOY
WARNER OLAND
dans
ROSENBLATT
UNE VUE PARLEE CHANTEE DANSEE
aussi sujet court VITAPHONE
Admission 25 cents
Représentations Mat. 2h. Soir 7 et 9h.

THE 13th CHAIR

Production de
Tod BROWNING
avec
Conrad Nagel
Leila Hyams
Margaret Wycherly
TOUTE PARLANTE! TOUTE EMOUVANTE!
TITRES FRANÇAIS
LA célèbre pièce de mystère de BAYARD VEILLER, qui a été répresentée toute une année au broadway,est maintenant transportée sur l'écran par le maitre émouvant de tous les directeurs, Tod Browning.
COMEDIE — NOUVELLES
MUSIQUE PAR LE POPULAIRE ORCHESTRE DU THEARE VICTORIA
Toujours une bonne représentation à des prix qui ne fatiguent pas la bourse.
A PARTIR DE DEMAIN AU
VICTORIA

PETIT CASSE-TETE



IL CHANTE POUR AVOIR SON SOUPER

Lucie est en frais d'enseigner à Boule toute sorte de tours de finesse et en ce moment il chante pour avoir son souper—le croyez-vous ? Si non, prenez votre crayon et faites un trait continu de façon à réunir ensemble tous les points numérotés, de 1 à 36. Lucie prétend que Boule est très habile et que la prochaine fois elle va lui montrer à dire bonjour.

La Vie Sociale

L'honorable W.-G. Power et Mme Power recevaient à dîner, hier soir, à leur résidence, Grande-Allée, en l'honneur de M. et Mme A.-B. MacTier, de Montréal, qui font un bref séjour à Québec.

— o —

L'honorable M. John-Hall Kelly et Mme Kelly qui ont passé quelques jours à Montréal sont rentrés en ville.

— o —

Mme Robert Taschereau et sa fillette Denise partiront bientôt pour la Floride où Mme Taschereau rejoindra ses parents, M. et Mme J.-T. Donohue, à Palm-Beach.

— o —

L'hon. juge P.-A. Choquette est parti pour New-York où il assistera à la célébration du quatre-vingtième anniversaire de la fondation de la Société Saint-Jean-Baptiste de New-York.

— o —

M. et Mme Coote Shanley, de Riverbend, sont arrivés à Québec pour passer quelque temps avec leurs parents, le colonel et Mme J.-J. Sharples, au Château-Frontenac.

— o —

L'hon. juge et Mme Alphonse Bernier ont reçu à dîner, jeudi soir, à leur résidence, rue Wolfe, Lévis. Les invités étaient : l'hon. juge J.-J. Guérin, l'hon. juge C.-E. Dorion, l'hon. juge E.-E. Howard, l'hon. juge Sévérin Létourneau, l'hon. juge J. Hall, l'hon. juge J.-M. Tellier, l'hon. juge Adjutor Rivard, de la Cour d'Appel et M. Henri Bernier, C. R.

— o —

Mme Dr J. Lachance, rue Saint-Louis et Mme C. Robitaille, chemin Sainte-Foy, sont parties pour Montréal où elles séjourneront une huitaine de jours.

— o —

Mlles Thérèse et Cécile Ouellet, recevaient à l'heure du thé jeudi, à la résidence de leurs parents, M. et Mme J.-P. Ouellet, rue Sainte-Famille, en l'honneur de leur cousine, Mlle Thérèse Chapleau de Saint-Pascal, débutante de la saison, qui est leur invitée. Mme J.-P. Ouellet, Mme J.-Ed. Chapleau et Mlle Nellie O'Brien servaient le thé, le café et les glaces aidées de Mlle Justine Chapleau, Mlle Florence Shea, Mlle Mariette Larochelle, Mlle Gabrielle Dionne, et Mlle Jeanne Boivin. Les invitées de Mlles Ouellet étaient au nombre d'une soixantaine.

— o —

M. et Mme F.-M. Gibaut et leurs enfants sont revenus en ville après un court séjour dans la métropole.

— o —

Mlle Kathleen Shackleton est partie pour Montréal où elle est l'invitée de Mlle V. Lafleur.

— o —

Mme Jules Frémont a reçu à une partie de bridge et à l'heure du thé jeudi après-midi, à sa résidence, rue Sainte-Ursule.

— o —

M. et Mme Keith Carruthers qui ont fait leur voyage de noces à Chicago, sont maintenant à Toronto où ils résideront définitivement.

— o —

Parmi les Montréalais qui passeront la fin de semaine au Manoir Richelieu à La Malbaie, mentionnons: M. G.-H.-E. Molson, Mlle Norah Smith, Mlle Rawlings, Mme Markey, Mlle L. Smith, Lady Gouin, Lady Forget, M. John-F. Archibald, M. et Mme G.-S. Currie, M. et Mme C.-G. MacDonald, M. et Mme E.-F. Sise, M. et Mme A. Terroux, Mlle Marguerite Terroux, M. R. Thompson, l'honorable C.-C. Ballantyne, M. et Mme C. Howard Stewart, M. et Mme E.-S. Stocking, M. E.-B. Hosmer, M. J.-A. Gray, Colonel Kirkpatrick.

— o —

M. et Mme J.-W. Minguy (Florence Dugal) font part à leurs parents et amis de la naissance d'un fils, né le 2 février et baptisé sous les prénoms de Joseph-Jean-Baptiste-Claude. Parrain et marraine, M. et Mme J.-B. Minguy, oncle et tante de l'enfant. Porteuse, Mme Alphonse Drolet, cousine.

— o —

Le 5 février, Mgr Adjutor Faucher, P. D. V. F., curé de Notre-Dame-de-Jacques-Cartier, a baptisé à l'hôpital St-François-d'Assise Joseph-Etienne - Lorenzo-Jean - Pierre, fils de M. Lorenzo Cloutier, courtier d'assurance et de Mme Cloutier (Hélène Racine). Parrain et marraine, M. et Mme Etienne Cloutier, grand'parents. Porteuse, Mlle C. Bolduc, G. M. G.

— o —

Mlle Monique Mercier de Brasd'Apic et Mlle Germaine Saint-Amand de Lafontaine sont de passage à Québec, les invitées de Mme Armand Berger.

— o —

Lundi le 3 février a été célébré, en la chapelle privée de l'église Saint-Jean-Baptiste, le mariage de Mlle Bertha Jobin, fille de M. et Mme Albert Jobin avec M. Joseph Perreault, fils de M. et Mme Henri Perreault de Montréal. Pendant la messe un programme musical fut rendu par Mlle Nolin et Mlle Blanchet du Cap-Rouge, à l'offertoire M. Philippe Rancourt joua un solo de violon. Après la cérémonie un déjeuner réunit les membres des deux familles et ensuite les nouveaux époux partirent pour leur voyage de noces à Montréal et Toronto.

— o —

Mlle Mariette Bourgault de St-Jean-Port-Joli est partie pour Ottawa où elle passera un mois.

— o —

Mlle Marthe Houde passe la fin de semaine aux Trois-Rivières, l'invitée de Mlle Rita LeBrun.

Mlles Cécile et Thérèse Ouellet ont reçu, jeudi après-midi à l'heure du thé, en l'honneur de Mlle Thérèse Chapleau, de Saint-Pascal de Kamouraska.

— o —

Mme Arthur Chapleau, de St-Pascal, actuellement à l'Hôtel-Dieu, se remet rapidement d'une grave opération.

— o —

Mme J.-Ernest Huart et sa fille Gabrielle, de la rue Kitchener sont en promenade à Montréal chez M. et Mme J.-L. Mignault, de la rue Delorimier.

Mlles Godin ont donné jeudi soir un "Valentien Party" à la résidence de leurs parents, 124, rue Lockwell. Le thé et les glaces étaient servis par Mme Godin, aidée de Mme Brodie, Mlle Parke et Mme Robitaille. Les invitées étaient : Mlles Pauline MacWilliams, Gabrielle Letellier, R.-Aimée Baltera, Antoinette Trudel, Gisèle Barthe, Georgette Laroche, Marcelle Barthe, Julienne Larocque; Messieurs Wilbert Brodie, J.-Louis Godin, Harry Carpenter, Rosario Campagna, Henri Blouin, Pierre Parent, Albert Lachance, Rodrigue Côté, Donald MacWilliams, Joseph Girard, Fernand Robitaille.

— o —

M. Philippe Fréchette est retourné à Boston après avoir passé un mois chez son père, M. Odilon Fréchette et visité plusieurs parents à Charny.

— o —

M. et Mme Ferdinand Ratté sont retournés à Baie des Sables, hier après avoir visité de nombreux parents à Québec et Lévis.

— o —

Mademoiselle Thérèse Maheux, fille de M. et madame Adolphe Maheux, de Scott, a donné une magnifique réception en l'honneur de sa cousine, Mlle Jeannine Nadeau, de Québec, qui est en promenade pour une quinzaine.

— o —

Mlle Marguerite Nadeau, fille de M. et Mme Roméo Nadeau de cette ville, est en promenade pour une quinzaine de jours à Montréal. Durant son séjour dans la métropole elle visitera ses nombreux parents.

— o —

M. et Mme Joseph Fortier née Alberta Jobin font part à leurs parents et amis de la naissance d'un fils né le 3 février et baptisé le même jour sous les prénoms de Joseph-Lucien-Claude. Parrain et marraine M. et Mme Lucien Jobin oncle et tante de l'enfant. Porteuse : Mme Louis Fortier grand'mère de l'enfant.

— o —

On annonce pour le 17 février le mariage de Mlle Germaine Caron, fille de Mme Vve Marcel Caron avec M. Georges Julien, fils de M. Arthur Julien. Pas de faire part.

— o —

Madame J.-Wilfrid Bolduc a reçu à l'heure du thé lundi en l'honneur de Mme L.-Pierre Huot de Roberval. Le salon était décoré de roses et de fougères. Les invitées étaient Mme L.-Pierre Huot, de Roberval Mme Ont. Plamondon, Mme J.-H. Huot, Mme Henri Huot, Mme Philippe-A. Angers, Mme P. P.-Herm. Huot, Mme Willie Jazel, Mme J.-H. Perron, Mme Léonce Huot, Mlle Madeleine Plamondon, Mlle Louisette Huot, Mlle Marguerite Huot.

— o —

M. et Mme Louis Martel, font part à leurs parents et amis de la naissance d'un fils né le 6 et baptisé le même jour sous les prénoms de Joseph-Edmond-Paul. Parrain et marraine M. et Mme Edmond Martel, oncle et tante de l'enfant. Porteuse Mme Louis Demers grand'mère de l'enfant.

— o —

M. et Mme Lucien Després, née Juliette St-Pierre, font part à leurs parents et amis de la naissance d'un fils baptisé sur le nom de Alan-Roger ; Parrain et marraine: Jean-Pierre Després et Marie -Marthe Lamontagne, frère et cousine de l'enfant : Porteuse Mlle Marie-Antoinette Lamontagne.

LA MALBAIE

Mlle Auxiliatrice Simard de La Malbaie a passé une quinzaine de jours à Chambord et à Québec.

— o —

Mme Euclide Boies et Mlle Anne-Marie Villeneuve sont de passage à Québec pour une quinzaine de jours chez leur sœur Mme Oscar Tweddell.

— o —

M. Antoine Cimon, avocat, est parti pour Québec jeudi soir.

HONNEUR AU MERITE



L'Ecole Dauversière, de Québec, vient de décerner à Mlle MARIE-ALICE PICARD, de cette ville, les diplômes de dactylographie anglaise et française de l'Institut sténographique Perrault, de Montréal, à raison de 51 mots en anglais et 46 mots en français par minute.

Notons en passant que l'Ecole Dauversière est la seule institution québecoise qui accorde les diplômes spéciaux de dactylographie anglaise et française de l'Institut Perrault de Montréal. Toutes nos félicitations à cette brillante élève ainsi qu'à son distingué professeur, M. Emmanuel Boucher, directeur de l'école Dauversière.

MONTREAL

Le docteur et Mme Alexandre Saint-Pierre sont de retour d'un voyage de quelques semaines à Virginia Beach.

— o —

Mme Aristide Demers a reçu jeudi après-midi à l'heure du thé pour sa fille, Lucette, débutante de la saison. La table de thé était ornée de narcisses et de bougies jaunes. Mme Edouard Biron, Mme Edmond Demers et Mme Joseph Bélanger servaient le thé et les glaces aidées de Mmes O. Leblanc, J. Bettesworth et Albert Dorais.

— o —

Mlle Lita Gravel est de retour de Sainte-Agathe où elle a passé quelque temps.

— o —

M. et Mme C.-H. Calan sont attendus dimanche d'une croisière aux Indes Occidentales.

— o —

M. et Mme Leslie, G. Bell sont revenus de New-York mardi.

— o —

Madame Georges Laporte, d'Outremont, recevra le samedi soir, 15 février, pour sa fille Annette.

— o —

Madame Jean Brault, de Saint-Lambert, a reçu à déjeuner jeudi, en l'honneur de Mlle Camille Leduc, à l'occasion de son prochain départ pour l'Europe. Les invitées de madame Brault étaient : Mme Noel Décarie, Mlle Paulette Leduc, Mlle Madeleine Prévost, Mlle Marguerite Rinfret, de Québec; Mlle Raymonde Préfontaine, Mlle Simone Décarie, Mme Léo Lespérance, Mlle Louisette Saint-Germain.

— o —

Mlle Paulette Cousineau, de Sorel, est à Montréal, l'invitée de mesdemoiselles Camille et Renée Ouimet.

— o —

Mlle Sheila McDougall s'est embarquée à New-York, ces jours derniers, pour un séjour de quelques mois en Europe.

OTTAWA

M. C.-A. Séguin et Mme Séguin sont partis pour Toronto.

— o —

Mlle Marguerite Bourque a passé la fin de semaine à Bourget, l'invitée de son oncle et de sa tante, M. et Mme A. Goulet.

— o —

L'honorable M. Jean Knight, ministre plénipotentiaire de France au Canada a reçu à dîner mardi dernier les convives suivants : Sir William Clark, le colonel et Mme Humphrey Snow, M. et Mme D'Arcy McGee, M. et Mme A.-J. Major, M. H. Baldwin, Mlle Baldwin et M. Henri Coursier.

— o —

M. et Mme J.-D. McLean sont partis pour Saint-Petersburg, Floride où ils passeront le reste de l'hiver.

— o —

Mme C.-P. Plaxton recevait à déjeuner au "Royal Ottawa Gold Club" en l'honneur de l'honorable Sophie Watson de Londres qui est l'invitée de Mlles Alice et Olga Bell.

St-Hyacinthe

Accidents

On a enregistré ici plusieurs accidents, ces jours derniers. E. Casavant, 37 ans, mécanicien, s'est échappé une poutre de fer sur un pied, alors qu'il était à son travail. Marie Leclerc, 9 ans, de Saint-Dominique, s'est fracturé la jambe gauche, en tombant sur la chaussée glacée. Claire Beaudoin, 12 ans, d'Upton, s'est fracturé la clavicule gauche, en tombant sur la glace de la rivière. Ils furent tous trois transportés chez le Dr S. Dragon, de cette ville.

MALADIE GRAVE DE Mlle McGUIRE DE ST.ROMUALD

Mlle Annie McGuire, fille de M. et Mme Larry McGuire a été transportée d'urgence hier après-midi à l'Hôtel-Dieu de Lévis pour y subir une délicate opération.

Son état est précaire, et on a dû lui administrer les derniers sacrements vu la grande faiblesse du malade.

Nous formulons des vœux pour un prompt rétablissement.

St-Casimir

Va-et-vient

Mme Mibert Giroux est revenue d'une promenade à St-Jacques-l'Achigan.

—M. E. Poisson, inspecteur de grains de semences pour la division fédéral était de passage ici, ces jours derniers.

—Mlle Lucie Bédard est en promenade à Québec.

—M. et Mme J. Joyal de Nicolet, étaient les hôtes de M. et Mme Antonio Dolbec, dimanche.

—M. et Mme F. Perron de St-Adelphe sont venus aux funérailles de Mme H. Lépine.

—M. Dominique Trottier est allé à Québec, samedi.

—M. A. Sauvageau était à St-Raymond, dimanche dernier.

—M. Jos Bourbeau et sa famille viennent de quitter St-Casimir pour s'établir à Montréal.

—Mlle Imelda St-Germain est retournée à Toronto, après une vacance de 15 jours.

—Mlle Regina Trottier, de Mont-Laurier est en visite chez sa sœur Mme A. Dolbec.

Soirées

Les 4-6 et 8 février seront données au couvent des soirées de euchre. La partie musicale (chants comédies et saynètes) sera exécutée par des jeunes filles du village, sous la direction des dames de la C. arité. Qu'on se fasse un plaisir d'assister à ces soirées si riches en attractions diverses.

Le meilleur remède à la toux se prépare facilement chez soi

On ne saura jamais avec quelle rapidité on peut venir à bout d'un rhume de cerveau ou de poitrine obstiné, tant qu'on n'aura pas essayé la fameuse recette suivante, dont font usage des milliers de familles, parce qu'elle donne des résultats plus prompts plus positifs que toute autre chose. Sa préparation n'offre aucune difficulté et ne coûte qu'une bagatelle.

Dans une bouteille de 16 onces, verser 2½ onces de Pinex, qu'on additionne de sirop de sucre granulé ordinaire ou de miel coulé pour faire 16 onces. On épargne ainsi les deux-tiers de l'argent voulu ordinairement pour avoir des remèdes contre la toux, et on a là une préparation plus pure, meilleure. Ce sirop ne se gâte jamais, il a bon goût — les enfants en raffolent.

On en sent tout de suite l'action pénétrante et réconfortante sur les membranes enflammées de la gorge. Il est aussi absorbé dans le sang, où il agit directement sur les tubes bronchiaux. Il ne tarde pas à détacher en même temps le phlegme chargé de germes. Cette triple action explique pourquoi il procure un soulagement si rapide même dans les cas de toux bronchitiques graves qui suivent les épidémies de rhume.

Le Pinex est un composé fortement concentré du véritable pin de Norvège, contenant le principe actif de la créosote, sous une forme raffinée, agréable au goût, et connu comme l'un des meilleurs agents pour soulager les mauvaises toux, les rhumes de poitrine et les affections des bronches.

Ne rien accepter à la place de Pinex Il est garanti soulager de façon rapide, sans quoi on remboursa l'argent.

ACHETEZ LES MARCHANDISES ANNONCEES
La valeur résiste à l'épreuve.

DENTISTE Dr ALP. DION 24 CÔTE DU PALAIS Tel. 2-2153

Pour annoncer une
VENTE SPECIALE
à $1.00 AUJOURD'HUI
Un exhibit partiel de nos récentes importations en bijouterie de luxe.
COLLIERS - EPINGLETTES - PIERROTS
BOUCLES d'OREILLES - BRACELETS
20% d'escompte SUR TOUS NOS SERVICES A DINER EN PORCELAINE
Cyrille Duquet Ltée
BIJOUTIERS
3, RUE ST-JEAN

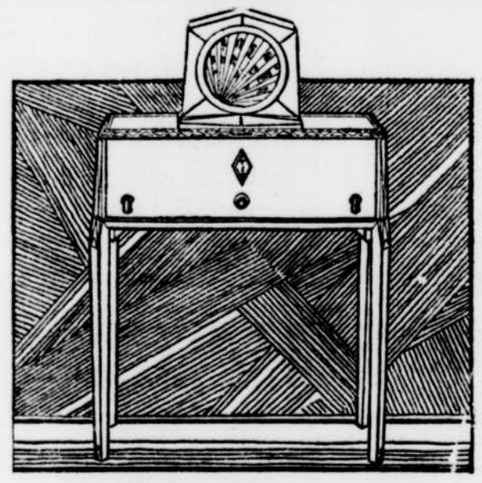
NE PAS GRISER

C'est Comme Trouver $4.25!
Si vos cheveux sont fanés, striés ou gris, et si vous voulez en avoir pour votre argent — n'allez pas payer $5 ou plus pour un nom fantaisiste sur une bouteille fantaisiste ou pour un traitement fantastique.
Car voici... enfin !... une merveilleuse formule qui rend aux cheveux leur couleur naturelle de façon rapide et sûre... Et elle ne coûte que 75 sous !
On peut la mélanger soi-même. Suffit de mêler le Thé de Sauge et le Soufre dans les proportions voulues. Mieux encore, votre pharmacien l'a toute préparée et prête à employer. Lui demander la Sauge et Soufre de Wyeth... qui rend vite aux cheveux gris, striés ou décolorés leur couleur naturelle.
Satisfaction ou argent remis

CAPTIVANTE !
TULIPE NOIRE
Chénard Paris
PARFUM-LOTION-POUDRE
Une nouvelle création de Chénard, Paris
LE CHOIX DES ELEGANTES
Un parfum qui charme. Demandez-le
Dépositaires pour le Canada
CANADA DRUG CO.,
857, St-Maurice - - Montréal

Records
"BRUNSWICK"
RECORDS
Nous gardons toujours le plus beau et le plus considérable assortiment de disques "Brunswick" en ville.
Mlle J. GAGNON
Les personnes qui désireront acheter ou entendre des disques Brunswick n'auront qu'à s'adresser à Mlle J. Gagnon qui se fera un plaisir comme toujours de leur être agréable.
LEGARE & LABRIE Ltee
390, ST-JOSEPH :-: TEL.: 6621

ON MANGE BIEN
AU
CHATEAU CHAMPLAIN
rue St-PAUL - - Québec


Ayez un bon radio à bon marché
Eliminez les frais d'un cabinet élaboré; substituez-y une jolie caisse comme celle qu'on voit ci-dessus, et vous avez un radio de qualité supérieure à prix minimum.
WESTINGHOUSE
RADIOLA "33"
A
$121.50
que nous vendons aux conditions faciles de $10 comptant et $8 par mois.
LINDSAY'S
C.W. LINDSAY & CO. LIMITED
E.-H. DROLET - - Gérant
201, RUE ST-JEAN
Québec

HOTEL ST-ROCH
QUEBEC
Quand vous magasinez à St-Roch, prenez notre lunch spécial à 75c
Hôtel de 250 chambres strictement à l'épreuve du feu.

Quebec Leading Mens Store
Propriété et gérance de
JEAN-M. CLEMENT
183, RUE ST-JEAN
Il me fait plaisir d'annoncer l'ouverture de mon nouveau magasin, ouverture qui aura lieu le 1er mars.
Je vous remercie d'avance de l'encouragement que vous voudrez bien m'accorder, et vous assure de vous donner, comme par le passé, ce qu'il y a de mieux en fait de service attentif et empressé.
J.-M. CLEMENT
Anciennement du Magasin Charles Rondeau, rue St-Jean

En Avez-vous Goûté ?

"PAIN BRUN"
fait de SON PUR!
Le pain de son est hautement recommandé comme favorisant la digestion.
Excellent pour les rôtis, toasts, etc.
UNE NOUVEAUTE PRESENTEE PAR
BOULANGERIE NATIONALE LIMITEE
16, rue ST-IGNACE - Tél.: 4107

Radios moins 40%
VU l'approche de la saison de l'automobile, il nous faudra débarrasser notre magasin de ce qui nous reste en Radios.
En conséquence, nous vous offrons les lignes suivantes, moins 40%
1 ATWATER-KENT (Combiné) $348.50 moins 40%
1 ATWATER-KENT $201.00 moins 40%
1 DE FOREST CROSLEY $199.00 moins 40%
Radios Usagés
Nous en avons plusieurs à vendre qui sont en très bonne condition.
Exide BATTERIE SERVICE STATION
180, COTE D'ABRAHAM :-: TEL: 2-1125


ESSAYEZ-LE
DELICIEUX
Pain aux Raisins
DE HETHRINGTON
Cuit avec une succulente croûte brune qui croque sous la dent, et tout rempli de gros raisins dodus qui font venir l'eau à la bouche, le Pain aux Raisins de Hethrington est excellent — et bon pour la santé. Les enfants en raffolent — et les adultes aussi.
T. Hethrington Limited
BOULANGERIE MODELE
358-364, rue ST-JEAN, Téléphone : 2-6636

Ce qu'il faut faire

Quand on a une respiration sifflante, quand on a une bronchite chronique, une toux grasse et spasmodique, quand on étouffe, il faut avoir recours au sirop Oxymel. Cet excellent remède donne de merveilleux résultats; il calme les plus violents accès d'asthme, le catarrhe, la toux des vieilles bronchites. Prix 50 sous la bouteille dans toutes les pharmacies.

Vos Yeux Sont en Sécurité sous Mes Soins, J.-A. McCLURE, O.D., Optométriste, 109 rue St-Jean, Tél. 2-2516

CLICHÉ RÉPÉTÉ À ÉCLAIRAGE DIFFÉRENT, EN RAISON DU TEXTE MAL IMPRIMÉ

NOUVELLES DE LEVIS

Notes personnelles

M. l'abbé Léon Vien, curé à St-François de Montmagny, était en promenade, ces jours derniers, chez son père, le lt-col. G.-S. Vien, à Lauzon-Ouest, qui était sérieusement malade et est maintenant en bonne voie de guérison.

Mlles Juliette et Rose Vallière, de St-Henri de Lévis, sont de retour d'une promenade à Montréal.

Le jeune Bernard Lemieux, enfant de M. et Mme Willie Lemieux, de St-David, qui fut ébouillanté accidentellement sur la tête et le corps, ces jours derniers, à la résidence de ses parents, prend du mieux et est moins souffrant.

M. et Mme Pierre Breton, fils, de St-Henri de Lévis, étaient dernièrement en promenade chez M. et Mme P. Breton, à St-Lambert.

Mme Ernest Giguère, de Ste-Germaine de Dorchester, qui a subi une opération chirurgicale, à l'Hôtel-Dieu de Lévis, va mieux.

Mlle M. Mercier, de la Rivière-Ouelle, en promenade pour quelques jours chez M. Antoine Lemieux, à St-David.

Collecte à Bienville demain pour l'Ecole Apostolique

Demain matin, dans l'église de Bienville, sera faite une quête en faveur de l'Ecole Apostolique, oeuvre qui fait instruire des jeunes gens pauvres qui se destinent à la prêtrise. Le sermon demain à Bienville sera fait par M. l'abbé Cyriee Hudon, de l'Ecole Apostolique.

Assemblée du club "Le Voltigeur" demain après-midi

Une assemblée des officiers et membres du club de raquettes de Lévis, "Le Voltigeur", sera tenue demain après-midi, à 2 heures, dans la salle du second étage de l'hôtel de ville de Lévis. Plusieurs questions importantes seront discutées et on demande à tous d'être présents.

Il est probable que le club organisera une autre soirée pour mercredi soir prochain, à son chalet, pour ses membres et leurs épouses ou compagnes. Il est aussi question que le club organise prochainement deux réceptions à Lévis, l'une pour le club "Le Zouave" et l'autre pour le club "Le Dragon", de Québec.

Mutation de propriétés.

M. Achille Tremblay, de St-Urbain, Co. Charlevoix, s'est porté acquéreur de la maison de Mme Vve Achille Fontaine, rue Fafard, à Lauzon-Ouest.

M. Swiftbert Bouffard, de Lévis, s'est porté acquéreur de l'une des propriétés de M. Joseph Guay dit Gendreau, rue St-Pierre, à Bienville.

M. l'abbé Philibert Grondin, dans le deuil.

M. Philibert Grondin, missionnaire diocésain et ancien professeur au Collège de Lévis, vient d'être plongé dans le deuil par la mort de son frère, M. Thomas Grondin, époux de dame Demerise Breton, arrivée jeudi dernier, à St-Joseph de Beauce, à l'âge de 67 ans. Les funérailles auront lieu lundi matin, à 10 heures, en l'église de St-Joseph de Beauce. Nos sympathies à la famille du regretté défunt.

Le euchre pour la St-Vincent-de-Paul de Bienville a rapporté $95.40.

Le euchre organisé par un groupe de dames de Bienville en faveur de la Société St-Vincent-de-Paul de Bienville et qui a eu lieu mercredi après-midi, le 29 janvier dernier, a rapporté la jolie somme de $95.40.

Dimanche dernier un objet donné par un généreux paroissien fut râflé et rapporta la somme de $5. Il y a quelques semaines fut faite une collecte à domicile et sur les traversiers qui rapporta le montant de $239, ce qui forme un total recueilli en faveur des pauvres de la paroisse, de $339.40. C'est là une preuve de la grande générosité des paroissiens de Bienville pour leurs pauvres.

Joute de hockey demain après-midi au Collège de Lauzon.

Demain après-midi, le club de hockey du Collège de Lauzon recevra la visite du club "Auditorium", de Québec. Comme l'équipe collégiale n'a pas encore subi de défaite depuis le commencement de la saison, tout indique que la partie de demain après-midi sera très intéressant, car le club québecois a bien l'intention de sortir vainqueur de cette joute.

Félicitations au nouveau dchef de police de Lévis, M. P.-A. Guay.

Une importante assemblée des officiers et membres de la Cour Notre-Dame No 841, de l'Ordre Canadien des Forestiers, a été tenue lundi soir dernier, sous la présidence de M. J. Thomas Boissinot, chef-ranger de la Cour.

L'assemblée a pris connaissance des avis de motion venant de la Haute-Cour et qui seront soumis à l'étude des délégués des différentes Cours lors de la grande convention annuelle de l'Ordre, le 17 juin prochain. Ces avis de motion seront étudiés et discutés à la prochaine assemblée de la Cour Notre-Dame, le 17 février.

Vu la fermeture de la salle des Artisans, avenue Bégin, où la Cour avait ses réunions depuis un grand nombre d'années, il a été décidé de louer la salle de l'Edifice Gagnon, sur la même rue, pour y tenir les assemblées bi-mensuelles et y faire la perception.

La Cour a été unanime à passer une résolution de félicitations au confrère Philippe-A. Guay, un officier de la Cour, à l'occasion de sa récente nomination comme chef de police et de la brigade du feu de Lévis. Tous ont appris qvec plaisir cette promotion du confrère Guay qui fait honneur à la Cour.

Collecte en faveur de l'église de Bienville.

La collecte mensuelle en faveur de l'église de Bienville , faite le 26 janvier dernir , dans cette église, a remporté la somme de $77.49.

Il est important que les ronds à patiner soient bien éclairés.

Dimanche dernier, au prône de la grand'messe, M. l'abbé Eugène Carrier, curé de Lévis, a attiré l'attention de ses fidèles sur les patinoires et petits ronds à patiner qu'il il y dans la ville. C'est le temps des amusements d'hiver et du Carnaval, dit M. l'abbé Carrier et au nombre de ces amusements il y a le patinage. Patiner est un amusement honnête, inoffensif et bon pour la santé. Il est cependantnécessaire que les ronds à patiner soientb ien éclairés et bien surveillés, à cause de la jeneesse qui les fréquentent. La piupart de ces patinoires, a ajouté M. le curé Carier, sont bien éclairées, mais il faut absolument que toutes le soient ainsi que bien surveillées.

Les sports d'hiver en honneur dans la province et le district de Québec.

Le bulletin officiel du ministère de la Voirie, dans son numéro du 1er février, publie ce qui suit au sujet des sports d'hiver dans la province et le district de Québec:

La vieille province de Québec est, depuis quelques semaines, le témoin d'une grande activité athlétique et la scène où se déroulent d'enthousiastes manifestations sportives.

C'est par milliers que les touristes nous arrivent désireux plus que jamais de participer, au milieu d'un paysage pittoresque, à la gamme si harmonieuse des sports d'hiver, dont la province de Québec est en train de devenir le royaume incontesté.

La province de Québec, a cause même de sa position géographique exceptionnellement avantageuse, est devenue un centre d'attraction, où, hiver comme été, règne une grande activité athlétique et sportive.

Les sports d'hiver peuvent donc être classés parmi les avantages naturels que possède la province de Québec. En effet, il n'est de spectacle capable de rivaliser avec la scène que présentent les milliers d'amateurs se livrant à leur exercice favori, au milieu d'un paysage québécois en hiver.

Les amusements en plein air sont, durant la présente saison, des plus variés et comprenent entre autres le hockey, le patin le ski, la raquette, le "toboggan", le "curling", l'équitation, le yachting sur la glace et les courses d'attelage de chiens.

Le hockey est au Canada et surtout dans la province de Québec, ce que le base-ball est aux Etats-Unis, un sport des plus captivants qui attire des milliers d'amateurs aux joutes, tant à Montréal qu'à Québec.

Ce jeu, qui est pratiqué par des équipes dejoueurs professionnels ou amateurs, occupe durant la saison actuelle une place exceptionnelle.

Demain est le dimanche des hommes et jeunes gens

Demain, est le dimanche des hommes et jeunes gens, en l'honneur du Sacré-Cœur de Jésus. Pour permettre à tous de communier demain matin, six confesseurs seront dans l'église et la sacristie de Lévis pour entendre, à partir de 7 heures 30, les confessions des hommes et jeunes gens seulement.

Demain matin, ces hommes et jeunes gens feront leur communion générale à la messe de 7 heures 15 et tout le bas de l'église Notre-Dame est uniquement à leur disposition. Les dames, demoiselles et enfants communieront aux autres messes.

Demain soir, à 7 heures, dans l'église Notre-Dame, sera prêchée l'heure d'adoration mensuelle des hommes et jeunes gens de Lévis.

A Lauzon, les hommes et jeunes gens communieront demain matin, à la messe de 6 heures et demain soir, à 7 heures, sera leur heure d'adoration mensuelle prêchée.

Une loterie au profit de l'Hôtel-Dieu de Lévis

Nous apprenons que lundi prochain le 10 février, et les jours suivants, il y aura dans l'une des salles de l'Hôtel-Dieu de Lévis, une intéressante loterie.

Une collection abondante et choisie d'articles variés sera mise en vente à des prix convenant aux plus modestes bourses ; comme aussi on a eu soin de préparer certains lots de valeurs pour satisfaire les goûts des plus fortunés.

Les religieuses de l'Hôtel-Dieu invitent chaleureusement les dames et les demoiselles de Lévis, à se rendre nombreuses visiter les comptoirs attrayants qui seront dressés à cette occasion. Il y aura surtout des travaux à l'aiguille, habilement travaillé, de la lingerie fine; des petites choses qi, sans être absolument nécessaires à l'existence, sont agréables à posséder surtout quand on peut se procurer à bas prix.

En tout cas, le vrai charme de cette vente de charité consistera, c'est sûr, dans l'occasion charmante qui nous est fournie de nous montrer sympathiques à l'œuvre éminemment chrétienne qu'accomplissent au sein de notre population, les dames religieuses de l'Hôtel-Dieu de Lévis.

Faveur obtenues par l'intercession de Mgr Gosselin

Dimanche dernier, au prône de la grand'messe, M. l'abbé Eugène Carrier, curé de Lévis, a donné lecture des lettres suivantes venant de personnes qui remercient feu Mgr. F.-X. Gosselin, ancien curé de Lévis, pour des faveurs obtenues par sa puissante intercession:

Une dame de Thetford-Mines pour la guérison de son enfant.

Un paroissien de Lévis pour guérison obtenue et envoie les honoraires de trois messes basses.

Une paroissienne de Bienville pour guérisons d'une fracture.

Une paroissienne de Bienville pour une position obtenue à son mari et envoie les honoraires d'une messe privilégiée.

Une jeune fille de St-Romuald, pour deux positions obtenues et envoie les honoraires de deux messes basses.

Une paroissienne de Lévis pour une position obtenue à son mari qui était sans ouvrage depuis 4 mois, et pour une autre grande faveur obtenue.

Une paroissienne de Lauzon pour grande faveur obtenue et envoie les honoraires de deux messes privilégiées.

Une paroissienne de Lévis pour une guérison obtenue.

Une dame de Québec pour avoir obtenu la guérison de son bébé.

Assemblée mensuelle des membres de la Confrérie du Précieux-Sang

Demain après-midi, à 4 heures 30, à l'occasion du second dimanche du mois, aura lieu, dans la chapelle extérieure du monastère du Précieux-Sang, rue St-Louis, à Lévis, l'assemblée mensuelle des membres de la Confrérie du Précieux-Sang. Cette assemblée débutera par un sermon et se terminera par la bénédiction du Saint-Sacrement. Tous les membres sont invités d'assister à cette assemblé

Funérailles de Mlle Colette Lepage

Ce matin, à 9 heures, au milieu d'un nombreux concours de parents et d'amis, ont eu lieu, en l'église de Bienville, les funérailles de Mlle Colette Lepage, fille de M. et Mme Napoléon Lepage, décédée mercredi dernier, à leur résidence, rue Commerciale, à l'âge de 16 ans et 6 mois. Après la cérémonie funèbre les restes mortels furent conduits au cimetière Mont-Marie et inhumés dans le terrain de la famille.

Elle se blesse mortellement en voulant protéger un petit enfant

Un bien triste accident qui a coûté la vie à Mme Vve H. Seaborn, de St-Romuald, s'est produit vers 4 heures 15, hier après-midi, à Lévis. La victime qui demeurait à St-Romuald, était venue passer quelques jours avec sa fille, Mme Elzéar Thibault, rue St-Georges, à Lévis. Un jeune enfant qui se trouvait à l'étage supérieur, s'éveilla et demanda sa mère. Mme Seaborn monta chercher l'escalier, l'enfant faillit tomber C'est en voulant se porter à son secours que la malheureuse manqua le pied et tomba dans les marches, roulant jusqu'au bas.

Mme Thibault, en entendant ce bruit, demanda du secours et on releva Mme Seaborn privée de connaissance. M. le Dr Alfred Roy, de Lévis, ainsi que M. le vicaire L.-P. Fortin, de Lévis, furent demandés, mais ne purent que constater la mort. Mme Seaborn se blessa mortellement et la mort a dû être presqu'instantanée. La défunte était âgée de 68 ans. Une enquête du coroner sera tenue cet après-midi, à 3 heures, chez M. Thibault. Nous présentons à la famille si cruellement éprouvée par ce malheur, nos plus cordiales sympathies.

Il a la cuisse fracturée par un billot.

Un jeune homme de 14 ans du nom de M. Bélanger, de St-Prosper de Dorchestr, est arrivé hier sur la train de Québec-Central, à la gare de Lévis et l'ambulance de M. Laval Fortier, de Lévis, le transporta à l'Hôtel-Dieu de Lévis. Le jeune Bélanger se fit fracturer une cuisse par un billot alors qu'il travaillait avec père chez lui. M. le Dr Roméo Roy, de Lévis, a réduit aujourd'hui la fracture à l'hôpital.

Le club "St-Pierre" lance un défi au club "Saucisse Octeau"

Le club récemment formé à Lauzon sous le nom de "St-Pierre" lance un défi au club "Saucisse Octeau", de Bienville, pour une partie de hockey devant être jouée mercredi soir prochain sur la patinoire "Lévis", rue Fraser, après la joute de neuf heures. Prière de répondre par la voie du journal ou téléphoner chez M. J.-A. St-Pierre, boucher, téléphone 258.

Mort de Mme Vve Hubert Bisson, la plus vieille personne de Lévis

Lévis vient de perdre la plus vieille personne de la ville, dans la personne de Mme Vve Hubert Bisson, décédée hier matin, à l'âge de 99 ans et 9 mois. Mme Bisson fut atteinte dimanche dernière d'une légère indisposition et hier matin elle succomba à cette maladie, à la résidence de son gendre, M. Charles Maranda, rue St-Georges où elle demeurait. La défunte était bien connue sur la rive sud et particulièrement à Lévis comme une femme de bien et de devoir. Sa mort sera vivement regrettée.

La vénérable nonagénaire laisse pour pleurer sa mort, quatre filles, Mme Adélard Brochu, de St-Charles, Mme F.-X. Lemieux, d'Ottawa, Mme Charles Maranda et Mme David Rivard, de Lévis. Les funérailles auront lieu lundi matin à 9 heures, en l'église Notre-Dame de Lévis et l'inhumation sera faite au cimetière Mont-Marie. Nous présentons à la famille de la regrettée défunte nos plus sincères condoléances.

La retraite de Révdes Dames Religieuses du Précieux Sang, de Lévis

Les exercices de la retraite annuelle des Révdes Sœurs Adoratrices du Précieux Sang, à Lévis, commenceront lundi, le 24 février, dans leur monastère, rue St-Louis. Cette retraite se terminera le mercredi des Cendres.

Mort de M. Albert St-Laurent, à Montréal

Nous avons appris avec regret la mort de M. Albert St-Laurent, époux de dame Blanche Blais, arrivée jeudi dernier, à l'hôpital Notre-Dame de Montréal, à l'âge de 39 ans. Le défunt était le fils de M. Joseph St-Laurent, de Lévis, le frère de MM. Omer Aimé, Raoul, Charles, Paul, Lucien et Maurice St-Laurent et de Mlles Albertine et Lucile St-Laurent, de Lévis. Il suit dans la tombe sa mère, décédée le 21 octobre dernier, à Lévis.

Les restes mortels sont arrivés hier après-midi sur le train express maritime et M. Laval Fortier, de Lévis, les a transportés à la résidence de M. Joseph St-Laurent, père du défunt, 55 rue Carrier, à Lévis, où ils sont exposés. Les funérailles auront lieu lundi matin, à 10 heures, en l'église Notre-Dame de Lévis et l'inhumation sera faite au cimetière Mont-Marie. Nous présentons à la famille du regretté défunt nos plus vives sympathies.

Le "Gymnase Canadien" contre le "Taxis" demain après-midi, à Lévis

Une joute qui ne manquera pas d'être très intéressante sera celle qui aura lieu demain après-midi, à 2 heures 30, sur la patinoire "Lévis" rue Fraser, entre les clubs "Gymnase Canadien", de Québec et "Taxis" de Lévis. Nul doute que tous les amateurs de hockey de la rive sud assisteront à cette partie de demain après-midi qui sera très contestée.

M. et Mme Honoré Langlois, de Lauzon, plongés dans le deuil

M. et Mme Honoré Langlois, de Lauzon-Ouest, viennent d'être plongés dans le deuil par la mort de leur petit garçon Guy, âgé de 5 ans, arrivée hier après-midi, à leur résidence, rue Commerciale, après une courte maladie. Les funérailles auront lieu demain après-midi à 4 heures 30, en l'église de Lauzon et l'inhumation sera faite au cimetière St-Joseph. Nos sympathies à la famille en deuil.

St-Romuald

Fanfare à la patinoire.

Il y aura pour les amateurs du patin dimanche soir un attrait particulier. Le propriétaire de la patinoire s'est procuré les services des membres de la fanfare qui ne manqueront pas d'égayer les amateurs du patin. L'admission sera de 0.15 cents et 10 cents.

Course de chiens.

Un groupe d'amateurs de ce genre de sport ont organisé une course de chiens qui aura lieu dimanche prochain le 9 janvier à St-Jean-Chrysostôme.

Le départ se fera à 2 h. 30 chez M. F. Bilodeau, forgeron, pour suivre la route jusqu'au rang St-Romain, de là se rendre à Brooke, ville pour venir par le rang Beaulieu au point de départ.

On pourra s'inscrire pour prendre part à cette course en fournissant un prix deutrée de $2.00

Il y aura quatre prix décernés aux vainqueurs, le premier recevra $25, le deuxième, $15, le troisième $10 et le quatrième $5.00 .

Cette course suscitera un vif intérêt parmi les amateurs qui se feront sans doute nombreux.

Troisième Victoire :

Le club de St-Romuald, a remporté jeudi soir, la troisième victoire consécutive, dans la série organisée avec le club des Taxis de Lévis. Cette dernière victoire lui assure le championnat et la coupe offerte pour le vainqueur de cette série. Le score fut de 5 à 3 en faveur de l'équipe locale. Malgré la température très froide qu'il faisait, une nombreuses assistance s'était rendue à la patinoire. Nos sincères félicitations aux officiers, au Capitaine et aux équipiers du St-Romuald.

Naissance :

M. et Mme J.-Alphonse Côté (née Adrienne Grocleau) tout part à leurs parents et amis de la naissance d'un fils, né le 4 février et baptisé le 5, sous les prénoms de Joseph , Gérard, Bernard. Parrain et marraine M. Gérard Huard et Mlle Marguerite Huard. Porteuse Mme Narcisse Caouette.

Note sociale :

Mlles Lucienne et Adrienne Lacroix, sont de retour d'un voyage à Shawinigan Falls, chez leur oncle le Dr W. Lacroix.

LA DESTINEE SOCIALE DE LA FEMME

En tous pays, pour répondre aux appels réitérés du Pape, une élite féminine se lève, se groupe, livre bataille. L'ennemi a vaincu, ce sont les modes modernes, c'est l'immodestie féminine. Redoutable adversaire. Mais "ce que femme veut, Dieu le veut". Si l'élite persévère, la victoire est certaine.

Le Canada n'a pas voulu rester à l'écart de cette croisade. Une ligue est fondée : la ligue catholique féminine. Elle est vaillante et agissante. Nombreuses sont ses sections paroissiales. Celle de Hull est une des plus actives. Et c'est sous ses auspices et par une de ses ligueuses, Mlle Marie-Thérèse Archambault, que fut donnée la remarquable conférence publiée aujourd'hui en brochure. On y trouvera, en un vif raccourci, l'histoire de la femme à travers les âges, le rôle, que Dieu lui a destiné, l'esprit qui doit l'animer en particulier à notre époque et dans notre pays. Toutes les éducatrices devraient posséder ces pages et les commenter à leurs élèves.

Publiée par l'Oeuvre des tracts, cette brochure, se vend 10 sous l'exemplaire, $6.00 le cent, port en plus, à l'Action Paroissiale, 4260, rue de Bordeaux, Montréal.



Fortifiez-les Avec Les Deux

LES céréales et l'huile de foie de morue. Les enfants qui grandissent ont besoin des deux. Donnez-leur de l'Emulsion Scott —la manière agréable de prendre l'huile de foie de morue. Elle ressemble à de la crème. De saveur agreable.

L'EMULSION SCOTT

Une nourriture et un tonique.

Scott & Bowne, Toronto, Ont. 29-38

Débarrassez Votre Nez

EN FEVRIER



de cet écoulement catarrhal constant qui finit par tomber dans la gorge, l'endolorit, la rend malade, au vif.

Libérez-vous le nez de ces dépôts durs et croûteux, et la gorge de cette sensation de sécheresse et de dégrément! Préservez-vous les yeux de ce larmoiement continuel! Débarrassez-vous l'haleine de toute mauvaise senteur! Préservez-vous des tourments que le catarrhe peut engendrer dans l'organisme! Délivrez-vous des multiples désagréments présents du catarrhe et de tout ce qui l'accompagne.

Par tout le pays des gens ont été délivrés du Catarrhe Nasal pour devenir tels que les veut leur raison d'être, des organes respiratoires sains et propres. Des haleines ont été adoucies. Des gorges ont été nettoyées de ce mucus épais, débarrassée de ces expectorations et de ces nausées.

TRAITEMENT GRATUIT

Ce traitement a été inauguré et établi par le Spécialiste du Catarrhe SPROULE qui s'occupe depuis plus de 40 ans de soulager les nez et les gorges. Le Dr Sproule offre actuellement aux lecteurs du Soleil un traitement gratuit de 4 jours contre le Catarrhe Nasal.

Ecrivez dès aujourd'hui pour l'avoir et voyez si ce traitement ne pourrait pas être le seul qui VOUS délivrera le nez de ses vilaines affections.

Tout ce qu'on a à faire c'est d'écrire une note ou envoyer une carte postale au Spécialiste du Catarrhe Sproule 289 Cornhill Building, Boston, et demander simplement le Traitement GRATUIT contre le Catarrhe. Aussi vite que la poste peut l'apporter, on recevra une boîte du traitement qui en tant de différents cas, a fait ses preuves comme mode de soulager le nez.

NE PAS NEGLIGER SON NEZ. Ne pas lui permettre d'être une cause de maladie pour ne s'être pas donné la peine d'essayer quelque chose de nouveau ou de différent.

Ecrivez tout de suite. Voyez le traitement et rendez-vous compte de ses qualités salutaires pour vous-même. Rappelez-vous que grâce à cette méthode une foule de nez affectés ont été soulagés et remis à neuf pour ainsi dire. Essayez vous-même cette méthode. Ecrivez dès aujourd'hui pour avoir ce traitement gratuit qui vous débarrassera le nez. Ecrivez soit en français ou en anglais.

Adresse. **Specialiste du Catarrhe Sproule 289, Cornhill Building, Boston, Mass.**

Les CORS se pèlent sans aucune douleur

Un remède épatant—qui agit en quelques secondes et sans causer de douleur. Le cor se ratatine et s'ébranle. Une couple d'autres applications et le cor tombe. Merveilleux — oui, certes — mais voilà exactement comment travaille l'**Extracteur des Cors de Putnam.** Vous pouvez acheter l'extracteur des Cors de Putnam chez n'importe quel pharmacien. Refusez toute substitution au Putnam.

Vilains clous

l'un après l'autre me percaient sur les bras

Mlle K. Rudd, 1100 Victoria-Drive, Vancouver, C.-A., écrit: — "Il y a environ un an j'ai été prise par les clous. Ils me perçaient sur les bras, et l'un n'était pas parti qu'il m'en sortait un autre pour prendre sa place. Ces clous me faisaient souffrir martyre, et les différents remèdes et onguents que j'avais essayés ne m'avaient fait aucun bien.

"On me conseilla de prendre les Amers de Bardane pour le Sang

BURDOCK BLOOD BITTERS

et, grand merci, quel soulagement j'en ai obtenu; je n'ai pas tardé avoir la peau aussi claire qu'auparavant."

Préparés seulement par La Cie T. Milburn (limitée). Toronto, Ontario.

PALME GEANTE à FEUILLES en EVENTAIL



La plus belle de toutes les palmes, et facile à cultiver à la maison avec sa graine. Elégantes feuilles en forme d'éventail d'un riche vert foncé; magnifiquement frangée de longs filaments filiformes le long des segments de feuilles. La plante pousse compacte et s'adapte bien à la culture en pot et réussit partout. N'a pas besoin de petits soins; résiste à la poussière et à l'air sec; le manque de soleil ne l'abîme pas. Très ornementale à tous les degrés de sa croissance et la palme la plus satisfaisante jamais offerte. Graine, 25 sous le paquet.

OFFRE SPECIALE—Deux paquets de graine de Palme Géante et un paquet de 18 variétés de Graine de Geranium, 50 sous, franc de port. C'est le temps de les planter.

DOMINION SEED HOUSE
195, Elgin Street, Georgetown, Ontario

Si vous ne voulez pas mourir à 50 ni à 60 ans - - - -

et par conséquent si vous voulez jouir du plaisir de la vie, il vous faut faire attention continuellement à votre santé, non pas quelques fois mais en tout temps, à chaque jour de votre existence.

--- Ce que vous avez à faire n'est pas impossible !

C'est très facile. En premier lieu vivez selon les règles de l'hygiène et en second lieu faites usage de mes remèdes. Ces remèdes sont des toniques pour les nerfs et produisent du sang. Des milliers en ont fait usage et encore dans le présent des centaines suivent mes traitements et s'en trouvent très bien. Pourquoi souffrez-vous au lieu d'être du nombre de ceux qui se soignent avec mes remèdes et qui sont très bien?

Mes remèdes soignent les maladies des deux sexes, à tout âge et en tout temps. Renseignez-vous. Ecrivez-moi, me disant ce dont vous souffrez et je me ferai un plaisir de vous renseigner sur ce que vous avez à faire et cela sans aucuns frais. Presque tous ceux qui restent malades n'ont pas ce qui leur convient et par suite passent une vie misérable.

Si vous le préférez venez acheter vous-mêmes mes remèdes de moi, tous les mardis et jeudis, de 9 h. a.m., à 4 h. p.m., et le samedi de 9 h. a.m. à 9 h. p.m.

Si vous demeurez au loin et que de suite vous voulez faire usage de mes remèdes, dites-moi par lettre, votre âge, les maladies dont vous souffrez et ce dont vous vous nourrissez ordinairement. Je vous enverrai par le retour du courrier un mois de traitement complet. Ces remèdes sont tout préparés et bons à prendre, au prix de $3.50 payables d'avance par mandat de poste. Ces remèdes sont expédiés par malle dans tout le Canada et dans les Etats-Unis.



F.-X. LACROIX
Herboriste autorisé

Voici un **temoignage** entre mille autres!

Mme Roussel, 47 ans. Cas 26836. — Cette personne souffrait du coeur et de diverses maladies propres au sexe féminin. Elle m'écrivait dernièrement après avoir fait usage quelque temps de mes remèdes: "Vos remèdes me font un bien considérable. Je suis heureuse de vous en faire de grandes louanges. Je les conseille à tous ceux que je connais. Nul remède auparavant ne m'avait fait autant de bien que les vôtres."

ADRESSE POSTALE

F.-X. LACROIX 438, rue St-Joseph Québec --- Canada

Six Bons Remedes "FAGUET"

Choisis parmi nos 30 préparations médicinales

Pour soulager en peu de temps l'organisme affaibliou souffrant, voici le nom de SIX MEDICAMENTS des plus recommandés par les médecins et destinés au traitement des principales parties du corps humain:

"L'HEMOGENOL" FAGUET



EST PREPARE SOUS DEUX FORMES, SOIT SOUS FORME PILULES OU SOIT SOUS FORME LIQUIDE APPELE L'ELIXIR HEMOGENOL FAGUET

Un puissant tonique reconstituant

RESTAURE PROMPTEMENT L'ORGANISME AFFAIBLI PAR LA MALADIE... LA GRIPPE, ETC.

L'HEMOGENOL mot signifiant "qui produit du sang". Pour restaurer promptement l'organisme affaibli des suites opératoires, ou des suites de bronchites, pleurésies, menaces de tuberculose; pour suites de LA GRIPPE tout particulièrement. COMBATTRE CETTE INFECTION QUI PERSISTE ASSEZ SOUVENT DANS L'ORGANISME EN LANGUEUR, et qui rend la CONVALESCENCE DIFFICILE : pour rachitisme, ou toute faiblesse organique, surmenage, anémie, prenez ou faites prendre ce tonique fortifiant appelé "HEMOGENOL FAGUET".



"L'HEMOGENOL"

"Qui produit du sang"

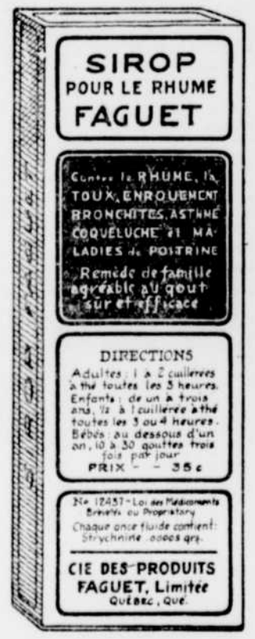
Se vend soit sous forme PILULES HEMOGENOL FAGUET prix 75 cents flacon de 320 pilules, ou encore sous forme liquide "l'Elixir HEMOGENOL FAGUET", prix $1.50 la bouteille.

SIROP 'FAGUET'

Pour le Rhume

Pour les Bronches et les Poumons

Pour les bronchites, rhumes, la toux, maladies de poitrine, prenez le SIROP FAGUET pour le rhume des adultes ou enfants. Prix 35cts la bouteille.





TABLETTES *"DIGESTIVES"* "FAGUET"

Pour les troubles de l'Estomac

Pour les TROUBLES DE L'ESTOMAC, prenez les TABLETTES DIGESTIVES FAGUET contre les troubles pénibles de la DYSPEPSIE sous toutes ses formes ou L'INDIGESTION. Prix 50 cts la boite.



PILULES ANTI-MIGRAINES "FAGUET"

Pour les Maux de Tête

Pour les MAUX DE TETE les PILULES ANTI-MIGRAINE FAGUET soulagent à l'instant ces maux de tête dus aux indispositions, à la faiblesse, aux écarts de régime. Prix 25 cts la boite.



TABLETTES *PURGATIVES* "FAGUET"

Pour les troubles de l'Intestin

Pour les TROUBLES D'INTESTINS, prenez les TABLETTES PURGATIVES FAGUET dont l'effet certain est doux et régularisateur. Prises le soir au coucher ces PETITES tablettes agissent lentement mais sûrement pendant le sommeil, sans causer ni colique, ni accoutumance et provoquent au matin tout l'effet désiré. Prix 25 cents la boite.

TABLETTES "NEVRALGOL" FAGUET

Contre l'élément DOULEUR en général

Contre l'élément douleur en général particulièrement LA GRIPPE, lumbago ("mal dans les membres"), mal dans les articulations, les rhumatismes, la sciatique, mal d'oreille, mal de dents, maladies fiévreuses, telle que LA GRIPPE, les névralgies, prenez les TABLETTES NEVRALGOL FAGUET. Prix 25 cts la boite.



Ces six remèdes si efficaces sont recommandés par les médecins et se trouvent dans les principales pharmacies ou frais d'envoi payés en vous adressant à la

LA COMPAGNIE DES REMEDES FAGUET, LIMITEE
26, RUE LAVAL :-: QUEBEC

De notre édition de 5 heures d'hier après-midi

EN L'ABSENCE DE LA MERE LE FEU ECLATE : 3 ENFANTS PERISSENT

Le drame s'est déroulé à Westfield, Mass, et les petites victimes sont âgées de trois ans, deux ans et quatre mois

LA CAUSE DU MALHEUR

Westfield, Mass., 7. (P. C.)—Tandis que leur mère les laissait seuls à la maison pour aller téléphoner chez un voisin les trois petits enfants de M. et Mme Ralph Dorman furent victimes d'un incendie. La plus âgée de ces enfants, appelée Mary, n'avait que trois ans. Le second, Frank, en avait deux. Le troisième était un bébé de quatre mois.

Lorsque leur mère sortit les trois mioches s'amusaient tranquillement. Quelque temps après une autre fillette, Blanche, âgée de 4 ans, qui était dans une autre pièce, s'aperçut que la cuisine était en feu. Elle se sauva en criant chez le voisin. La mère revint à la course, mais ne put entrer dans la maison, déjà envahie par les flammes. Quand les pompiers arrivèrent la bâtisse n'était plus qu'un brasier.

Deux autres enfants étaient à l'école lorsque cette catastrophe se produisit. On croit que les petits laissés à la maison tirèrent du poêle des charbons ardents sur le parquet, allumant ainsi l'incendie. On trouva les trois petits cadavres serrés ensemble sur un lit dans une chambre attenante à la cuisine.

Ces deux départements seraient entièrement séparés

Londres, 7 (P.C.)—D'après certains journaux, M. MacDonald aurait décidé de séparer la secrétairerie d'Etat pour les dominions d'avec celle pour les colonies. L'une et l'autre fonctions sont actuellement remplies par lord Pasfield.

Le nombre des morts est actuellement de vingt

Salt-Lake-City, 7 (P.C.)—Cinq des dix mineurs entombés dans la mine de la Standard Coal Co'y à Standardville, Utah, ont pu être recouvrés vivants aujourd'hui. Ils s'étaient barricadés contre les fumées délétères du manoxide de carbone et n'en avaient pas souffert. On croit fortement à la possibilité de retrouver vivants les cinq mineurs restants.

Salt-Lake City, 7 (A.P.)—La découverte de quatre nouveaux cadavres dans la mine un peu avant midi aujourd'hui porte à 20 le nombre des mineurs victimes de l'explosion hier soir.

LES CONVERSATIONS DE MALINES SERAIENT PUBLIEES SOUS PEU

On est à imprimer ce compte-rendu en Belgique. Une partie est en français et l'autre en anglais

DES SURPRISES

On pourrait y trouver des choses restées inconnues qui créeront de vives controverses

Londres, 7 (Par T. Champion, de la C. P.)—On s'attend à ce que soit publié d'ici deux semaines un compte-rendu complet des conversations de Malines, entre le cardinal Mercier, représentant l'Eglise catholique, et Lord Halifax, un des laïques les plus en vue de l'Eglise d'Angleterre. On pourra trouver beaucoup de choses restées inconnues jusqu'ici et qui créeront perpablement de vives controverses.

On imprime ce compte-rendu en Belgique, par raison d'économie. Une moitié est en français et l'autre en anglais. Cette publication révèlera plus de faits qu'on ne le croit, dit-on.

On y traitera notamment des efforts faits pour réaliser l'accord entre les deux Eglises sous la formule "Union, mais non absorption". Cette formule résumerait une partie des délibérations qui ont eu lieu à Malines. Mais le Pape n'a jamais voulu reconnaître aux conversations de Malines que le caractère de tentatives faites entre personnes sans autorité officielle, et l'Eglise catholique n'a pas voulu modifier son point de vue, à savoir que l'Eglise est indivisible, et qu'une "réunion", par la force même du terme, est impossible.

UN AUTO GRIMPE UN ARBRE



Voilà ce qui peut arriver lorsqu'une automobile glisse sur une route glacée. Cet accident est survenu à Conneaut, Ohio, alors qu'une machine quitta la route et vint frapper un arbre où elle resta suspendue. Le chauffeur s'en est tiré indemne n'ayant reçu qu'une légère blessure à la main.

UN SURPLUS A LA COMMISSION SCOLAIRE

La commission scolaire de Trois-Rivières a bouclé son budget avec un surplus de $19,386.87

Trois-Rivières, (D. N.C.)—Notre nouvelle commission scolaire à bouclé son premier exercice financier avec un surplus de $19,386.87 après avoir augmenté d'une façon générale le traitement de ses instituteurs et institutrices. Les revenus se sont élevés à $354,298.86 contre des dépenses totales de $334,911.99.

Les revenus de la commission scolaire ont été comme suit: taxes perçues, $335,343.16; taxes à taux fixes, Wayagamack et Canadian Iron Foundries, $1,000; rétribution mensuelle, $14,354.45; subvention du gouvernement, $2,961.28; loyer de salles, $640. Les dépenses furent: administration des écoles, $169,069.80; taxes, $28.11; papeterie, impressions et avis publics, $1,531.06; commission, change, etc., $388.34; accise, $100.10; remboursements, $8.09; quote-part aux écoles dissidentes, $7,982.78; cours du soir, $400; solfège, $1,050; frais judiciaires, $31.04; contingents, $287.13; vérification des livres, $1,600; salaires, $11,664.96; téléphone, $57.17; assurances, $105.35; chauffage, $112.00; éclairage, $42,25; entretien et réparations, $512.58; ménage, $30.66; loyer de bureau, $457.50; octroi pour installation des professeurs $500; pertes sur obligations, $248, 60; billets promissoires, $13,093.85; intérêts et obligations, $86,337.00 amortissements, dépôt annuel, $5, 473.60; rachat d'obligations, $33, 800.



Maux De Tête

Dans la vie de plusieurs personnes, l'excès de bile est la cause de beaucoup de malaise, d'irritabilité et même de souffrance.

Et l'excès de bile est le résultat d'un dérangement du foie.

Le mal de tête est le symptôme le plus familier. Viennent ensuite les douleurs de l'estomac, le nonchalance, la perte de la volonté, la répugnance au travail, le manque d'appétit, l'irritabilité, la paresse cérébrale, la langue chargée, le teint blême. Tels sont les principaux signes de la torpeur du foie et de l'action paresseuse des intestins.

La manière la plus rapide d'éveiller le foie engourdi est de faire usage des Pilules du Dr. Chase pour les Reins et le Foie.

Pendant plus d'un demi-siècle ce médicament a démontré son efficacité exceptionnelle comme régularisateur du foie, des reins et des intestins. Il a fait maintenant ses preuves et il n'a pas de rival pour le traitement de l'état bilieux, de l'indigestion et des autres symptômes résultant des dérangements du foie.

Les Pilules du Dr. Chase pour les reins et le foie

A essayer gratis en cas de hernie



Une fois le traitement appliqué à une hernie, ancienne ou récente, grande ou petite, on est sur la voie où des milliers ont été convaincus

Envoyé gratis comme preuve

Quiconque souffre de hernie, homme ou femme, devrait écrire tout de suite à W. S. Rice, 85-N, Main St., Adams, N.-Y. pour avoir un essai gratis de sa merveilleuse méthode. Il suffit de la mettre sur la hernie et l'ouverture se ferme naturellement si bien que le besoin de porter un support, une bande ou un appareil ne se fait plus sentir. Ne négligez pas de faire venir l'essai gratis de cette Application Stimulante. Même si votre hernie ne vous fait pas pâtir, à quoi bon porter des supports toute sa vie? Pourquoi endurer cette incommodité? Pourquoi courir le risque de la gangrène ou autres menaces semblables par suite d'une toute petite hernie innocente, du genre de celles qui en ont conduit des milliers sur la table d'opération? Une foule d'hommes et de femmes courent tous les jours ce risque tout bonnement parce que leurs hernies ne leur font pas mal et ne les empêchent pas d'agir. Ecrivez tout de suite pour avoir cet essai gratuit, car c'est certainement là un article merveilleux et qui a contribué à soulager des hernies aussi grosses que les deux poings d'un homme. Tâchez d'écrire tout de suite, en vous servant du coupon ci-contre.

GRATIS POUR LA HERNIE
W. S. Rice Inc.
85-N Main st. Adams, N. Y.
Vous pouvez m'envoyer, à titre gracieux, un Traitement Echantillon de votre Application Stimulante pour la Hernie.
Nom.....
Adresse.....
Province.....

UN ÉCLATANT TÉMOIGNAGE DE L'EFFICACITÉ DES REMÈDES DE L'ABBÉ WARRÉ

Anémie et faiblesse cardiaque

M. Camille Dinelle, dont le portrait apparaît ci-contre, était accablé par la faiblesse et la maladie de coeur depuis dix ans. Il avait perdu toute espérance de jamais retrouver ses forces perdues quand il se décida d'essayer en dernier ressort les Remèdes de l'abbé Warré. Comme il le dit lui-même dans son témoignage, il s'est débarrassé de tous ses malaises et jouit maintenant d'une parfaite santé.

Remèdes Nos 4 et 8 de l'abbé Warré

ANEMIE. Le Remède No 4 est un des toniques les plus puissants qui soient. Il ranime les organes affaiblis, excite l'appétit et rend la digestion plus facile. On devrait toujours l'employer dans la débilité, après les longues maladies et dans les épuisements nerveux.
L'ALIMENT No 5 DE L'ABBE WARRE est le déjeuner parfait des anémiques.

FAIBLESSE DU COEUR. Le Remède No 8 est un cardiaque diurétique très puissant, d'une grande efficacité. Il régularise les fonctions du coeur. Il présente une innocuité absolue et peut par conséquent être pris sans danger aussi longtemps que le besoin s'en fait sentir. L'ALIMENT No 4 DE L'ABBE WARRE est un déjeuner idéal pour tous ceux qui souffrent du coeur.



Témoignage de M. CAMILLE DINELLE

La Cie des Remèdes de l'abbé Warré Limitée,
1010, rue rue St-Catherine est.

Messieurs,

Je souffrais depuis plus de 10 ans de malaises qui me portaient au coeur, me rendaient nerveux, incapable de toute détermination. J'étais continuellement accablé, atterré, et mon état s'était encore aggravé à la suite d'une opération. Les traitements que j'avais suivis n'avaient aucunement amélioré ma santé. Je décidai alors de faire l'essai des Remèdes Nos 4 et 8 de l'abbé Warré. Grâce à leur usage, j'ai retrouvé mes forces et je jouis maintenant d'une parfaite santé.

(Signé) CAMILLE DINELLE
Contremaître.
Sudbury, Ont.

Remèdes et Aliments de l'abbé Warré

Si vous désirez recouvrer la santé rapidement et sûrement, prenez non seulement le REMEDE mais aussi l'ALIMENT DE L'ABBE WARRE APPROPRIES à votre maladie. L'emploi simultané de l'un et de l'autre, tel que voulu par l'abbé Warré, facilitera le retour de vos forces et de la plénitude de votre santé. CONSULTEZ LES TABLEAUX PLUS BAS.

GRATIS

Cette offre ne vaudra que pour un temps limité seulement.

Une boîte d'Aliment-Déjeuner avec chaque boîte de Remède

Afin de faire connaître toute la saveur délicieuse des Aliments-Déjeuners de l'abbé Warré, vous pouvez obtenir de votre fournisseur habituel une boîte d'Aliment à votre choix avec chaque boîte de Remèdes de l'abbé Warré. N'oubliez pas de spécifier le No de l'Aliment que vous désirez pour chaque boîte de Remède acheté.



ABBE EMILE WARRE
Initiateur du mouvement de retour aux plantes médicales naturelles pour le traitement des maladies.

Remèdes de l'abbé Warré

No 1. Rhumatisme, goutte, sciatique.
No 2. Maladies des nerfs, insomnie, névralgie.
No 3. Maladies de l'estomac.
No 4. Anémie, faiblesse, convalescence.
No 5. Maladies de reins, gravelle.
No 6. Maladies des voies urinaires.
No 7. Rhume, grippe, toux, catarrhe, bronchite.
No 8. Maladies du coeur, hydropisie.
No 9. Albuminurie.
No 10. Eczéma, maladies de la peau, boutons.
No 11. Constipation, entérite, maladies du foie.
No 12. Congestion, retour de l'âge, artério-sclérose.
No 13. Asthme, oppression, étouffement.
No 14. Embonpoint.
No 15. Contre les vers.
No 16. Coqueluche.

Les Remèdes de l'abbé Warré se vendent au prix de $1.25 la boite, à nos bureaux, chez votre pharmacien et les principaux marchands de la province.

ALIMENTS DE l'ABBÉ WARRÉ

No 1. Fortifiant et digestif pour enfants et vieillards.
No 2. Pour les malades de l'estomac.
No 3. Pour la constipation.
No 4. Pour les arthritiques, malades du foie ou des reins.
No 5. Pour les anémiques.
No 6. Pour les nerveux et les surmenés.
No 7. Pour les maigres.
No 8. Pour enfants et adultes souffrant de gastro-entérite.
No 9. Succédané du café pour nerveux, enfants et vieillards.

Les Aliments de l'abbé Warré se vendent au prix de $0.75 la boite à nos bureaux où chez votre pharmacien.

GRATIS sur demande
"LA SANTE PAR LES PLANTES"
Volume de 225 pages par l'abbé Emile Warré

DEMANDEZ
notre nouveau questionnaire qui vous permettra d'obtenir une consultation médicale gratuite par la poste.

CONSULTATIONS MEDICALES GRATUITES A QUEBEC

Consultez, sans qu'il vous en coûte un sou, un MEDECIN QUALIFIE, diplômé de l'Université. Notre médecin traite chaque cas en particulier et prescrit le meilleur régime à suivre pour retrouver la santé.

HEURES DE CONSULTATIONS :
Tous les jours de 9 heures du matin à 8 heures du soir.

LA CIE DES REMEDES DE L'ABBE WARRE, LIMITEE

59, rue St-Joseph — Entre du Pont et Grant — **QUEBEC** — 1er étage Chambre 103 — **Tél.: 2-2768**

Bureaux de Montréal: 1010, Ste-Catherine Est — Aux Etats-Unis: Father Warré Medicine Co., Rouse's Point, N.-Y.

Exigez sur chaque boîte la photographie et la signature de l'abbé Warré

"Le Soleil" est lu dans 100% des familles canadiennes - françaises de Québec

LE SOLEIL

TIRAGE CERTIFIE PAR L'A. B. C.

LE TIRAGE DU "SOLEIL" en fait le deuxième journal français du Dominion

39e ANNEE—No 33 QUEBEC, SAMEDI 8 FEVRIER 1930 EDITION QUOTIDIENNE—PRIX: DEUX CENTINS

"JE REVE D'UN CANADA QUI SERA LE PLUS BEAU PAYS DU MONDE"

L'HON. M. LAPOINTE, MINISTRE DE LA JUSTICE, PARLANT HIER AU CLUB MERCIER, A DENONCE AVEC ENERGIE LA DUPLICITE DE LA CAMPAGNE MENEE PAR R.-B. BENNETT

M. Lapointe, dans de magnifiques envolées oratoires, passe en revue les œuvres du parti libéral et démasque les misérables mensonges des conservateurs

LES LIBERAUX SONT PRETS A LA BATAILLE

Le ministre de la Justice se déclare prêt à affronter une nouvelle lutte. "Je ne sais pas quand nous aurons des élections, mais quand nous en aurons, nous les gagnerons", dit M. Lapointe.

Par Georges LEVEILLE

PLUS jeune et plus dispos que jamais, radieux de bonne humeur batailleuse, M. Ernest Lapointe est venu à Québec hier soir présider à l'inauguration du nouveau local du Club Libéral Mercier, rue Dorchester.

Dans un grand discours embrassant toute la politique du parti libéral, le ministre de la Justice a dénoncé la duplicité de la campagne menée actuellement par le chef de l'Opposition conservatrice, M. R.-B. Bennett, et ses partisans qui disent actuellement en Saskatchewan que la Province de Québec veut contrôler l'Ouest alors qu'ils prétendent ici que c'est l'ouest qui contrôle maintenant la province de Québec.

M. Lapointe a qualifié cette attitude des adversaires de misérable mensonge et il leur a prouvé qu'ils sont en contradiction flagrante avec eux mêmes.

M. Lapointe, fidèle à son idéal politique, a prêché l'unité canadienne. On lui a reproché d'être un idéaliste, il avoue l'être et il dévoile son rêve. "Je rêve, dit-il, d'un Canada qui sera le plus beau pays du monde, d'un Canada où s'accompliront les plus belles réformes sociales, où la population vivra dans les meilleures conditions possibles. Je rêve d'un Canada habité par une race forte, vigoureuse, unie, travaillant à asseoir sur des assises solides le progrès et la paix du monde et je suis convaincu qu'avec le secours de la Providence mon rêve se réalisera malgré le travail néfaste de nos adversaires."

Le ministre de la Justice montre comment les adversaires du gouvernement se contredisent encore lorsqu'il s'agit de politique fiscale. Les conservateurs veulent un tarif douanier de haute protection et certains éléments veulent une réduction des droits. Mais le gouvernement libéral envisage la quesion calmement. "Il est important de ne pas perdre la tête, en politique surtout", dit M. Lapointe. La situation fiscale canadienne se résoudra à Ottawa pas à Washington ni à Londres, et toujours en vue du meilleur intérêt du pays".

Au sujet de notre status dans l'Empire, le ministre de la Justice, déclare être fier que le Canada "ait mis de côté les langes de l'enfance coloniale". "La liberté dont nous jouissons, dit-il, est le plus sûr garant de notre loyauté envers la Couronne britannique. Le Roi est le symbole du lien qui nous unit aux autres Dominions britanniques, et l'on n'a pas besoin de craindre notre pays. "Le Canada, comme l'affirme M. Lapointe, ne fera jamais obstacle au développement de l'Empire, il y contribuera."

Après avoir commenté les récentes victoires libérales, le gouvernement n'a pas perdu un seul siège au cours des élections partielles depuis 1926 et il en a même enlevé deux aux adversaires. M. Lapointe annonce qu'il est prêt à affronter une nouvelle lutte. "Pour ma part, dit-il, je ne sais pas quand nous aurons des élections, mais quand nous en aurons, nous les gagnerons. Nous serons prêts, nous sommes prêts, je suis prêt ! Je n'ai jamais été disposé pour la lutte comme je le suis actuellement !"

L'hon. M. Antonin Galipeault, ministre provincial des Travaux Publics, a passé en revue la politique du gouvernement Taschereau et il s'est cordialement attaqué au chef de l'Opposition. M. Galipeault a fait des remarques intéressantes au sujet de la loi des accidents du travail et de la législation sociale actuellement à l'étude par le gouvernement.

M. Oscar Drouin, député provincial de Québec-Est, M. Louis Létourneau, M. C. L. et Me Lactare Roy, avocat ont tour à tour passé la revue des œuvres accomplies depuis 33 ans par le parti libéral.

Le nouveau local du club Mercier a été très bien choisi dans un endroit central, les salles, si elles ne sont pas très grandes, sont confortables et les membres seront heureux d'aller s'y réchauffer en discutant les questions du jour.

Tous les discours furent irradiés par le poste CKCI.

Parmi ceux qui entouraient le ministre de la Justice, que nous n'avons pas mentionnés, citons : M. F.-X. Martel, le dévoué président du club qui présenta M. Lapointe a son vaste auditoire visible et invisible, M. Elysée Thériault, M. L. C.; M. Louis Létourneau, M. L. C.; M. C.-J. Power, député fédéral de Québec-Sud; M. Jos. Power, député provincial de Québec-Ouest, Son Honneur le maire Oscar Auger, M. J.-A. Lesage, M. J.-A. Marier, M. J.-P. Turcotte et nombre d'autres.

L'HON. M. LAPOINTE

Le ministre de la Justice est l'objet d'une longue ovation lorsqu'il s'avance pour répondre à l'invitation de M. Martel d'adresser la parole à ses fidèles électeurs de Québec-Est et à toute la population québecoise qui l'écoute au radio.

M. Lapointe remercie MM. Martel et Drouin de leur accueil qu'il dit considérer trop bienveillant. "M. Martel," dit le bras droit du premier ministre avec la modestie toute démocratique qui le caractérise, "a tout simplement voulu remplir les formalités de la vieille hospitalité québecoise en me disant tant de bonnes choses tandis que M. Drouin est mon ami depuis toujours et, conséquemment n'a sûrement pu être impartial"

"Je suis heureux de me trouver au milieu de vous, poursuit le ministre de la Justice. Cette séance me fait revivre les souvenirs d'une époque déjà lointaine. Il y a 32 ou 33 ans, je m'exerçais à faire des discours politiques dans les salles du club Mercier. J'étais alors étudiant en droit à l'Université Laval et je faisait ma clériçature dans l'étude légale de Sir François Lemieux. Lorsque les brillants orateurs d'alors voulaient se reposer, je servais d'orateur surnuméraire ! Depuis ce temps-là, d'autres clubs politiques ont été fondés, le club Laurier de l'Union Libérale de Saint-Sauveur, le club Lapointe à Limoilou, le club de Réforme à la Haute-Ville, mais le club Mercier reste le doyen et je suis content de pouvoir féliciter ce soir le président et les directeurs du club de l'avoir réorganisé et logé dans ce joli local. Les chefs libéraux d'alors, dans Québec-Est, sont disparus. Les anciens qui ont connu Laurier ne sont plus mais ils ont été remplacés par la génération nouvelle qui conserve avec amour les traditions de loyauté d'honneur et de patriotisme qui ont toujours fait l'orgueil de la vieille forteresse libérale de Québec-Est. Je les remercie de m'avoir invité à cette séance d'inauguration et, au nom du parti libéral et au nom du regretté disparu, Sir Wilfrid Laurier, je vous souhaite une carrière brillante et heureuse comme celle qu'eut le club dans le passé. Après tout, ce sont les adhérents à une idée qui la font triompher. Il ne suffit pas d'avoir raison, il faut convaincre les autres de la valeur de ses convictions, et l'inspiration doit venir de Québec-Est !

L'UNITE NATIONALE

Je suis heureux que les circonstances aient permis que je sois avec vous au lendemain du banquet de Régina où mon collègue, l'hon. M. Charles-A. Dunning, ministre des Finances a été l'orateur principal. Je me souviens qu'au moment de la campagne électorale de 1926, un journal indépendant de cette ville disait que la grande question dont les électeurs devaient s'occuper était celle de maintenir l'unité nationale. Ce fut alors le principal article de notre programme. L'idéal de notre parti a toujours tendu vers ce but, ce fut toujours aussi sa politique d'essayer de conserver notre nation unie et de travailler de concert, sans égards à la religion ou à la nationalité de chacun au succès de notre patrie commune. Nous avons essayé de démontrer que nous croyons à la nécessité de maintenir l'unité nationale pour régler nos grandes questions dont quelques-unes pouvaient être des causes de discorde.

Les provinces maritimes se plaignaient des circonstances dans lesquelles elles devaient se maintenir, nous avons trouvé une solution à leurs problèmes et, aujourd'hui, elles sont heureuses et satisfaites de leur sort.

Les provinces de l'Ouest se plaignaient d'être privées de l'administration de leur territoire. C'était une question difficile à régler, mais nous avons fait tous les efforts possibles pour arriver à un résultat. Avant longtemps, cette question sera disparue du domaine de la controverse et les provinces des Prairies pourront gérer comme elles l'entendront leurs ressources naturelles.

Dans les provinces de Québec et d'Ontario, à la suite des développements rapides des forces hydrauliques une question importante a été soulevée, quant à la propriété de ces sources d'énergie et des droits respectifs sur le lit des rivières, car, en vertu de la constitution, il faut que le gouvernement fédéral surveille les moyens de communication par eau et sauvegarde les moyens de transport commerciaux. Il y avait conflit entre les intérêts fédéraux et provinciaux, mais ici encore, nous approchons d'une solution heureuse et, avant longtemps, les provinces jouiront de cet actif.

NOTRE PAYS

Alors, tous les griefs des provinces seront disparus et nous croiront avoir agi dans l'intérêt de l'unité nationale.

Nous avons un pays immense, Géographiquement parlant, il peut se diviser en quatre grande régions dont les intérêts ne sont pas du tout les mêmes. Ce ne sont pas là quatre pays différents, cependant, mais un seul. Il faut que tous ces différents intérêts s'harmonisent et que justice soit rendue à tous.

C'est là où je voulais en venir. Hier soir, à Régina, M. Dunning à parlé de l'unité canadienne à laquelle je viens de faire allusion. Il a fait un discours remarquable et je ne puis résister au désir de vous en lire quelques extraits après vous avoir conseillé de le lire en entier dans le calme pour en saisir toute la portée.

M. Lapointe lit ici des extraits du discours de M. Dunning dans le "Soleil" qui donnait hier soir le texte des paroles du ministre des Finances.

EN SASKATCHEWAN

"Je désire maintenant, poursuit le ministre de la Justice", faire écho à Québec aux paroles prononcées par mon ami Dunning en Saskatchewan. Avec lui, je dénonce la duplicité de cette campagne, de nos adversaires qui disent en Saskatchewan que la province de Québec veut contrôler l'Ouest, que Rome veut dominer sur la Saskatchewan et qui viennent ensuite dire ici que c'est l'ouest qui contrôle maintenant la province de Québec. Il y a dans les allégations de nos adversaires une contradiction évidente. Québec ne peut contrôler l'ouest et en même temps l'ouest contrôler Québec. C'est, de la part de nos adversaires un misérable mensonge. L'idéal de notre parti, c'est l'unité du pays, les provinces de la Confédération marchant la main dans la main pour faire du Canada un pays grand et prospère et je désire tendre la main à M. Dunning par delà l'espace qui nous sépare et lui dire, à lui et aux citoyens du Dominion, aux pieds des monuments Montcalm et de Wolfe qui symbolisent l'union des deux grandes races canadiennes, que nous voulons l'unité du Canada, que nous voulons que toutes les provinces se comprennent et s'entr-aident pour empêcher le serpent de la haine et de la discorde de s'introduire au cœur de la nation.

Ce principe d'unité a été celui qui nous a inspiré dans les divers domaines de la politique nationale et c'est celui qui nous inspirera toujours.

LE TARIF

M. Lapointe aborde ensuite la question de la politique tarifaire canadienne." La question du tarif", dit-il", a été souvent soulevée. Dans notre pays, il est indispensable de trouver un moyen terme d'accord, il faut accorder à tous la même mesure de justice. Si une politique sociale ou économique heurte les intérêts d'une section importante du pays, aucune partie n'en profitera, toutes en souffriront. La politique du gouvernement libéral c'est d'essayer de satisfaire toutes les provinces, toutes les classes, tout le pays. Nous avons toujours essayé d'agir ainsi et nous avons été combattus d'une façon extraordinaire des deux côtés, mais nous avons tout supporté dans l'intérêt du peuple canadien. Chaque session, lorsque la question fiscale a été soumise au Parlement, nous avons été en butte à un amendement et à un sous-amendement. Les conservateurs disaient que nous n'avions pas assez de protection et un certain élément fermier protestait de son côté en disant que nous accordions trop de protection. Les conservateurs disaient : "Vous ruinez l'industrie" et les progressistes nous accusaient de ne pas faire de réduction dans les tarifs douaniers. Voilà deux autres affirmations qui ne sont pas vraies. Nous n'avons ruiné personne, mais nous avons fait des réductions sur les instruments de la production et sur les articles de consommation première. Rappelez-vous les prédictions de nos adversaires en 1925 et en 1926. Ils vous disaient que si le gouvernement libéral revenait au pouvoir, c'était la ruine de l'industrie à brève échéance. Nous ne devions plus voir après quelques mois de gouvernement libéral que des cheminées d'usines éteintes. Et puis, nous sommes revenus au pouvoir, et, depuis 1922 notre production manufacturière a augmenté dans des proportions de 60 pour cent. Nous n'avons donc pas ruiné l'industrie ! Depuis 5 années seulement, cette production a augmenté de 38 pour cent. Permettez-moi de vous citer l'opinion d'un homme du camp opposé, Sir Thomas White, ancien ministre conservateur des finances, qui disait l'autre jour au cours de l'assemblée annuelle des directeurs de la Banque Canadienne du Commerce dont il est vice-président, "que le Canada est la septième nation du monde au point de vue de la production manufacturière.

En 1929 la valeur de cette production fut de quatre milliards soit une augmentation de 5 pour cent sur 1928 et il ajoutait que l'effort industriel du Canada est au niveau de celui des Etats-Unis qui est le plus élevé du monde. La valeur de la production en 1929 fut de $3.-960,000,000 soit $200,000,000 de plus que durant notre meilleure année, 1920, après la guerre, alors que l'inflation existait encore. Au point de vue du volume des articles manufacturés, notre production en 1929 dépasse celle de toutes les autres années. En 1929, nous avons eu 20,000 ouvriers de plus d'employés dans nos usines qu'en 1928 ! Est-ce là la ruine industrielle prédite par nos adversaires en 1925-26 ?

A la dernière session, nos adversaires nous ont sommés d'élever les barrières tarifaires parce que les Etats-Unis, disaient-ils, se proposaient de le faire par une mesure alors en discussion au Congrès de Washington. Nos adversaires nous demandaient même de garder le parlement en session permanente afin d'être prêts à hausser le tarif si les Etats-Unis adoptaient des droits plus élevés.

On voit tout de suite le ridicule de cette proposition lorsque l'on songe que le tarif américain n'a pas été changé et que les représentants au congrès américain se battent toujours autour de la question qui met en jeu des intérêts divers !

En cette circonstance comme en toutes les autres, nous n'avons pas perdu notre calme. Il est important de ne pas perdre la tête, en politique surtout ! Si les circonstances nous forçaient à agir nous le ferions en ayant toujours en vue les intérêts du Canada et pas celui des autres pays. La situation fiscale

(Suite à la page 31, 2 co.)

Une telle suggestion n'a pas été faite dit M. Crerar

Winnipeg, 8.—(P. C.)—"J'ai l'impression certaine que pareille suggestion n'a pas été faite, déclara hier après-midi l'hon. T.-A. Crerar, arrivant de Régina. Le ministre des chemins de fer voulait parler de cette nouvelle d'après laquelle on aurait demandé au gouvernement fédéral de prendre le surplus du blé qui attend encore le moment d'être vendu. M. Crerar part ce matin pour Ottawa.

IL A LE CRANE FRACTURE

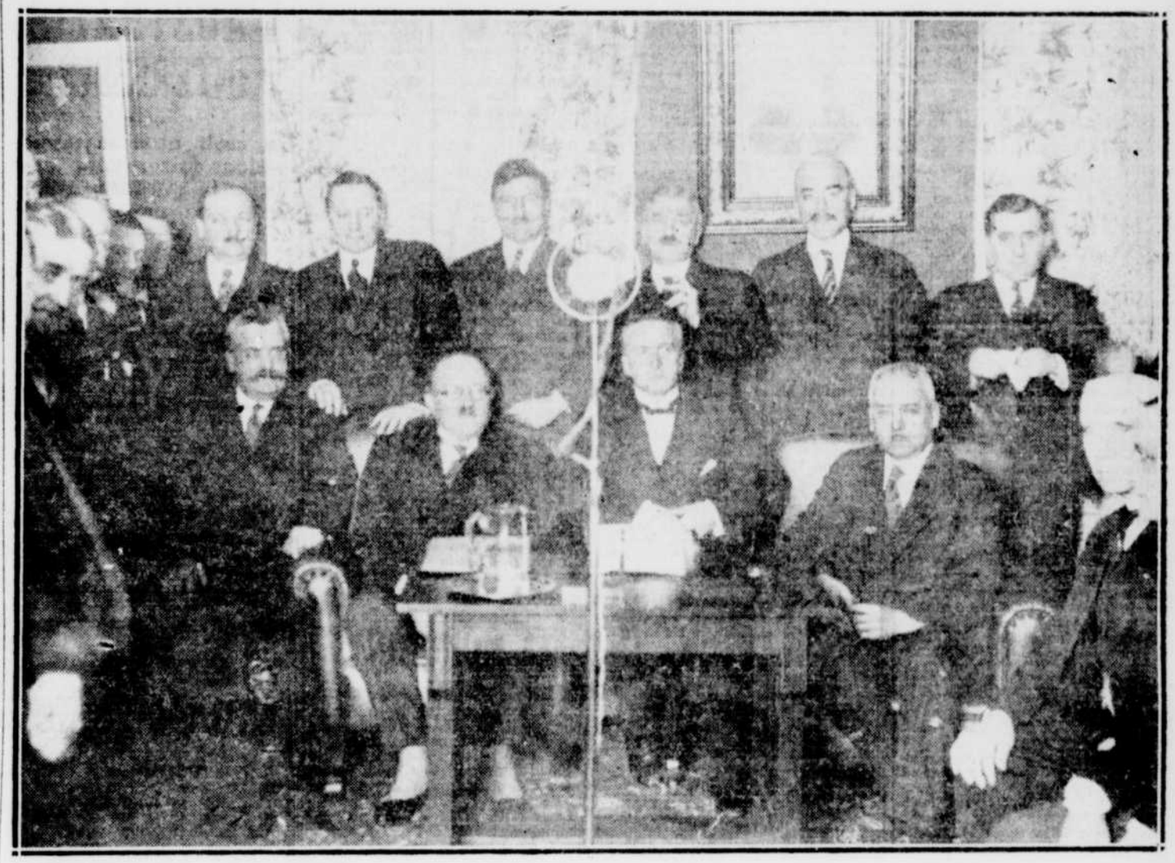
Cap-à-l'Aigle, 8.—(D.N.C.)—M. Joseph Dufour, de Cap-à-l'Aigle, Charlevoix, a trouvé une mort affreuse ces jours derniers dans les bois. Il était à bûcher, lorsque soudain une grosse branche lui tomba sur la tête et lui fractura le crâne. La mort fut instantanée.

Nos plus vives sympathies à Mme Dufour et à ses enfants si cruellement éprouvés.

Le tarif intermédiaire s'appliquera désormais à ces articles

Ottawa, 8.—(P. C.)—Les vins espagnols, la soie du Japon et une certain nombre d'autres articles entreront au Canada désormais, en passant par le Royaume-Uni, sous le tarif intermédiaire au lieu du tarif général, comme auparavant. Un ordre en conseil a été passé il y a quelque temps, établissant que le tarif intermédiaire s'appliquera aux objets fabriqués en partie dans les pays qui ont conclu des accords douaniers avec le Canada et ont obtenu des droits de faveurs. Le ministère du Revenu a donné des instructions en ce sens aux employés des douanes.

A L'INAUGURATION DU NOUVEAU LOCAL DU CLUB MLRCIER



Au centre: le président du club, M. F.-X. Martel, ayant à sa gauche, l'hon Ernest Lapointe, ministre de la Justice et député de Québec-Est à Ottawa et le maire Oscar Auger, de la cité de Québec; à droite, l'hon. Antonin Galipeault, ministre des Travaux Publics et du Travail dans le gouvernement de l'hon. M. Taschereau et député de Bellechasse.
En arrière, debout: de gauche à droite, M. J.-A. Lesage, assistant organiseur en chef du parti libéral pour Québec et le district; M. Jos. Power, député de Québec-Ouest à la législature; M. Chas-G. Power, député de Québec-Sud à Ottawa; l'hon. Louis Létourneau, C. L., l'hon. Elisée Thériault, C. L., et M. Oscar Drouin, député de Québec-Est à la législature.
(Photo du "Soleil")

LE VICE-PRESIDENT DU BRESIL EST BLESSE ET PLUSIEURS AUTRES PERSONNES SONT TUEES DANS UNE ECHAUFFOUREE DURANT UN BANQUET

Le trouble éclate à la suite d'une violente discussion politique et des coups de feu sont échangés

LE SECRETAIRE DU VICE-PRESIDENT PARMI LES MORTS

Rio de Janeiro, 8.—(P. C.)—Le vice-président Mello Vianna fut blessé, et plusieurs autres tués dans un banquet à Montes Claros, état de Minas Geraes, où l'on en vint aux mains après une violente discussion politique. M. Vianna fut atteint de trois balles, mais son état n'est pas sérieux. Lui et d'autres blessés reçoivent actuellement des soins à Bello Horizonte, capitale de l'état. D'après certains rapports, qui ne sont pas encore confirmés, l'échauffourée aurait fait cinq morts et 15 blessés. Parmi les morts serait le secrétaire du vice-président.

L'ATTENTAT

Rio de Janeiro, 8.—(P.C.)—En apprenant hier que le vice-président Vianna avait été blessé avec d'autres personnes dans l'état de Minas Geraes, le président du Brésil, M. Washington Luis, est accouru de sa maison d'été à Rio, où il entra immédiatement en conférence avec le ministre de la Justice et d'autres membres du cabinet. La presse ministérielle insinuait hier après-midi que l'attentat dont le vice-président fut victime devait être attribué à la mal-administration actuelle de Minas Geraes. M. Mello Vianna fut blessé au cou, à la tête et au dos.

Le Canada va poursuivre en justice

Toronto, 8.—(P. C.)—Une dépêche spéciale d'Ottawa au "Toronto Star", disait hier : "Le gouvernement fédéral va sans délai poursuivre en justice ceux dont les agissements furent dévoilés dans la récente enquête sur l'Amalgamated Builders Council. C'est ce qu'annonce le solliciteur-général, l'hon. Lucien Cannon.

Le parlement de la Saskatchewan aidera le pool du blé

Régina, Sask., 8.—(P. C.)—Le Parlement de la Saskatchewan s'est occupé hier de la position que devait prendre le gouvernement vis-à-vis de la situation créée par la décision des polls du blé d'attendre un moment favorable pour la vente du blé.

Le premier ministre, M. J.-T.-M. Anderson, a annoncé officiellement que la Saskatchewan a imité le Manitoba et l'Alberta et a donné l'assurance aux pools qu'elle viendra à leur secours. Le gouvernement se portera garant des pools auprès des banques, si son intervention est nécessaire.

UN TABLEAU SOUVENIR

A l'issue de la belle assemblée d'hier soir, au Club, au Club Mercier M. F.-N. Martel, président, après avoir remercié ses hôtes distingués et tous les électeurs venus pour les écouter, a présenté à l'hon. M. Ernest Lapointe, C.R. député de Québec-est et ministre de la Justice, à l'hon. M. L.-A. Taschereau, premier ministre de la Province et à M. Oscar Drouin, député de Québec-est à l'Assemblée Législative, un tableau souvenir contenant tous les noms des membres du club Mercier depuis sa fondation jusqu'à aujourd'hui. Les ministres et M. Drouin remercièrent avec effusion, M. Martel, de cet intéressant cadeau.

MORT TRAGIQUE D'UN ECOLIER A T.-RIVIERES

Trois-Rivières, 8.—(D. N. C.)—Marcel Proulx, 8 ans, fils de M. Emile Proulx, de la Baie de Shawinigan, a trouvé une mort tragique une demi-heure après avoir quitté l'école après midi.

Le garçonnet glissait dans la côte de Belgoville depuis la fermeture des classes, lorsque vers 4 h. 30, son traîneau qui arrivait à toute vitesse au bas de la côte alla donner sur le taxi de M. W. Brière, qui venait en sens inverse.

Le conducteur de la machine arrêta aussitôt sa machine et y embarqua le jeune blessé pour le transporter en toute hâte à l'hôpital. Les médecins constatèrent que les blessures du garçonnet étaient mortelles, et l'abbé D. Grenier, vicaire à la Baie, fut demandé en toute hâte pour donner les derniers sacrements au mourant.

La vague atteignit le sommet du grand mat

Halifax, 8.—(P. C.)—Après avoir fait la traversée la plus rude depuis 50 ans, le capitaine Haifdan Herwander, du cargo "Brant County", a pu entrer son navire au port jeudi. Il raconte que jeudi de la semaine dernière une vague atteignit le sommet du grand mat, emportant avec elle l'appareil de T. S.F. Elle défera ensuite sur les parties hautes du navire. Les embarcations de sauvetage furent emportées, des portes défoncées, l'hôpital du bord et le quartier des officiers inondés. Aucun membre de l'équipage n'eut de mal cependant.

SOMMAIRE

Deuxième et troisième pages
Automobilisme
Quatrième page
Construction et auto.
Cinquième page
Radio.
Sixième page
Page féminine quotidienne
Septième page
Causerie féminine
Huitième page
A travers le monde Catholique
Neuvième, dixième et onzième pages
Nouvelles des centres ruraux
Douzième et treizième pages
Dans nos théâtres
Quatorzième page
La vie sociale
Quinzième page
Nouvelles de Lévis
Seizième page
Nouvelles étrangères
Dix-septième page
Nouvelles étrangères
Dix-huitième page
Feuilleton
Nouvelles diverses
Dix-neuvième page
Nouvelles de Québec
Vingtième page
Editorial
Vingt-unième page
Nouvelles étrangères
Vingt-deuxième et 23e pages
Finance
Vingt-quatrième, 25e et 26e pages
Sport
Vingt-septième page
Nouvelles diverses
Soirées et euchres
Vingt-huitième et 29e pages
Petites annonces classées
Trentième page
Encans
Trente-unième page
Naissances et décès
Trente-deuxième page
Nouvelles générales

JOURNALISTES FETES

A l'occasion de leurs noces de papier - Belle réception à "La Voix des Bois-Francs"

Victoriaville, (D.N.C.) — Dimanche soir, le 2 février, M. et Mme Camille Duguay, journalistes, avaient l'honneur de recevoir au bureau de "La Voix des Bois-Francs" plusieurs amis, désireux de leur offrir leurs souhaits à l'occasion de leurs noces de papier.

La réunion fut toute d'entrain et de gaité. Plusieurs allocutions furent prononcées dans lesquelles on sut dire de jolie façon les sentiments qui animaient les invités à l'égard des héros de la fête.

M. le Dr Drouin ex-maire de Victoriaville, fut le premier à parler. Se faisant l'interprète des assistants, il offrit les voeux d'usage aux jubilaires. Puis, passant à d'autres considérations, il dit la nécessité d'un journal pour une ville comme Victoriaville, et se déclara heureux de voir que la Voix des Bois-Francs, périodique bien à nous, allait de progrès en progrès, et méritait certes l'encouragement des nôtres. Il dit que ce journal avait tout son appui moral et financier au besoin.

Puis, il présenta aux jubilaires, une enveloppe renfermant du papier en cours dans les banques, bien approprié à l'anniversaire que l'on fêtait.

M. Camille Duguay, dans sa réponse, déclare que contrairement à ce que l'on dit généralement en de telles circonstances, il n'est pas surpris de voir la belle réunion d'amis qui lui font fête, ainsi qu'à son épouse. Il se sait de solides amitiés à Victoriaville, et, sait aussi toute la bienveillance que le public de notre ville a manifestée depuis qu'elle existe, à "La Voix des Bois Francs". Il se dit assuré du succès de cette entreprise, qu'il veut faire le plus progressive possible, dans l'intérêt de notre ville, et se dit confiant de l'appui généreux de notre population pour que ce journal continue à vivre d'une vie longue et utile à tous points de vue.

M. Duguay, faisant allusion à tous ceux qui ont bien voulu contribuer au succès de cette fête, Il remercie avec effusion M. Alfred Frenette, le propriétaire du Canadien M. le député Hector Authier, propriétaire de "La Gazette du Nord", dont il a dirigé les journaux pendant quelques années, et qui se sont montrés de reconnaissants et généreux souscripteur. Les noms de "l'Evénement", de la "Tribune", de Sherbrooke, de l'"Echo de St-Justin" qui apparaissent aussi sur la liste des souscripteurs, ont été chaleureusement applaudis.

M. Duguay, dit ses remerciements à M. J.-W. Paradis, organisateur de la sympathique démonstration de ce soir, avec l'aide de M. Germain St-Pierre, du bureau Paradis & Fils. Il se déclare heureux de l'appui qu'on lui a donné pour la survivance de "La Voix de Bois-Francs", notamment de l'appui accordé par La Victoriaville Furniture, dont le président et le vice-président, MM. J.-E. Alain et Geo. Cantin, sont présents ce soir, par Paradis & Fils, et par les particuliers comme le Dr J.-B. Drouin, aussi présent.

Madame Duguay, dans une allocution toute de délicatesse, et tout à fait charmante ajoute ses remerciements à ceux de son mari, et, déclare qu'elle fera tout en son pouvoir pour faire de La Voix des Bois-Francs, dont elle dirige la page féminine, un journal intéressant.

M. Joseph Paradis, appelé à parler, s'acquitte très bien de sa tâche. Il dit le plaisir qu'il a eu à organiser cette fête intime, et se déclare heureux de faire tout en son pouvoir lui et la firme dont il est le vice-président, Paradis & Fils, pour que le journal La Voix des Bois-Francs, vive.

M. J.-E. Alain, président et gérant de la Victoriaville Furniture Co. Ltée, déclare aussi que le journal que nous avons le bonheur de posséder en notre ville maintenant répond à un besoin qui se faisait sentir depuis longtemps. Il se déclare, pour sa part des plus satisfaits de cette oeuvre, et félicite M. et Mme Duguay des excellentes choses qu'ils savent si bien écrire dans ce périodique. Il souhaite des progrès constants à ce journal, et, confiant en la population de notre-ville pour le soutenir.

M. l'échevin Georges Cantin, vice-président de la Victorialille Furniture . Co. Ltée parle dans le même sens. Il appuie sur la nécessité de la publicité, comme facteur de progrès, et, déclare quelle journal est le meuilleur médium de publicité.

MM. Capelli, DeVillers, Dr Larouche, Rolland English, abonde dans le même sens. M. DeVillers, pour sa part, déplore le fait que les marchands ne semblent pas attacher assez d'importance à l'annonce dans le journal. C'est une laeune qu'il faut combler.

Comme l'on fêtait des noces de papier, les assistants ont admiré avec quel art on avait su employer le papier dans tout, décoration service des tables, fleurs de tous genres.

Un programme très bien choisi, de musique, chant, récitation de poésies de circonstance, a été rendu d'une façon très correcte.

Un succulent goûter fut servi auquel les assistants firent grand honneur.

Ont contribué au succès de cette fête : l'hon. et Mme J.-E. Perreault, M. et Mme Wilfrid Giroaurd, M. P., M. le protonotaire A. Picher et Mme Picher, M. A. Charlebois, poète et organiste, M. Dr A.-P. Brassard, de Princeville; M. le notaire et Mme B. Feeney, M. le notaire et Mme E. Laliberté, M. Alfred Frenette, M. Hector Authier, M. P. P., M. Charles-Marie Boissonnault, M. Florian Fortin, M. H. Gagné, MM. Alfred Paradis, J.-W. Paradis, Dr Edgar Larouche, J.-R. DeVillers, J.-E. Alain, M. et Mme Geo. Cantin, MM. J.-N.-A. Béchard, J.-A.-E. Paradis, Napol Laliberté, Legaré Automobile, C.-S. Lespérance, Robert Astell, Dr et Mme J.-B. Drouin, Dr Georges Roy, M. et Mme Capelli, M. Rolland English, professeur, Dr et Mme Geo. Côté, M. J.-A. Tanguay, M. J.-E. Drouin, M. et Mme L.-P. Chevalier, notaire Joseph Desilets, le Dr et Mme H. Fréchette, M. Henri Levasseur, M. et Mme G. Boulanger, M. et Mme Auguste Bourbeau, M. P.-H. Plourde, M. et Mme E.-O. Audet, Mlles Lorraine, Julienne et Jeanne-d'Arc Lapointe, M. Germain St-Pierre, Mlle Cécile Bruneau, Mlles Aldéa et Angèle Laquerre, M. le chanoine Camirand, du séminaire de Nicolet, M. Georges Turgeon, M. Marius Fournier, Mlle Françoise Gaudet, M. le Dr et Mme Charles-Auguste Gauthier, Mme F.-X. Lemaire, M. l'abbé Hervé Lemaire, curé de St-Edmond de Grantham, M. J.-E. Trépanier, de l'Avenir National, de Manchester.

PROGRAMME

Prélude de ..... Rachmaninoff
Simonne Audet
Fortunio ..... A. Messager
Oh! si les fleurs avaient des yeux ..... Massenet
Georges Turgeon
La Paloma (violon) .....
Julienne Lapointe
Extrait des Cloches de Corneville, ... Planquette
Simonne Audet
Souhaits (Poésie) .....
Noraire Joseph Désilets
La Voix des Chênes ..... Goublier
Les Riens ..... Désilets-Allaire
Marius Fournier
Poésies pour la circonstance, dues à la plume de Mme Adélard Picher et de M. A. Charlebois, tous deux d'Arthabaska, récitées par Mlle Jeanne d'Arc Lapointe.
Lucia de Lamermoor ..... Piano
Simonne Audet
La légende du Petit Navire ..... Fagerolles-Missa
O Canada, mon pays mes aours' ..... Cartier
Georges Turgeon
Viens, mon bien-aimé ..... Chaminade
Le Cid ..... Massenet
Mme Camille Duguay

FETE INTIME

Dimanche dernier a eu lieu à Beauport à la résidence de M. Léo Bédard une magnifique réunion de famille à l'occasion du quarante-huitième anniversaire de ce dernier.

Il y eut présentation d'une adresse par la fille du jubilaire et de beaux cadeaux présentés par ses enfants.

Un euchre avait été organisé pour la circonstance ou plusieurs prix furent distribués.

La veillée se passa fort agréablement aux sons de la musique, du chant et de la danse, il y eut aussi déclamations par M. Gérard Bédard.

La veillée se termina tard dans la nuit.

Etaient présents à ses agapes familiales : M. et Mme Léo Bédard ses enfants, M. et Mme Léopold Bédard, M. et Mme Irénée Bédard, M. Fernand Bédard, M. Maurice, Eléodore, Paul-Eugène, Charles-Aimée Bédard, Mlles Lucienne, Béatrice, et Adrienne Bédard de St-Pascal-Beylon, M. et Mme Gérard Bédard, MM. Lucien Armand, Roland Bédard, Mlle Yvonne Bédard, Mlle Juliette Dorion, Mlle Marguerite Bédard, Mlle Marguerite Dion, MM. Paul, Louis-Philippe Dorion, Mme Alphonse Sanfaçon, M. Gérard Sanfaçon, Mlles Bernadette, Juliana Sanfaçon, Mme Arthur Gingras Mlle Côté, Mlle C. Légaré, Mlle B. Côté, Mlle Fernande Grenier et plusieurs autres.

VUES DE M. HOOVER PUBLIEES

M. Cotton qui remplace M. Stimson communique à la presse le point de vue américain

PARTIE NAVALE

Les Etats-Unis veulent la liberté de choisir 15 navires armés de canons de huit pouces

Washington, 7. — (P. A.) — Le président Hoover et M. Cotton, qui remplit les fonctions de secrétaire d'Etat, ont lu avec attention la déclaration publiée à Londres par Henry-L. Stimson, chef de la délégation américaine à la conférence navale.

M. Cotton a publié plus tard un communiqué où il expose de façon précise le point de vue américain dans la question de la parité navale, que le Etats-Unis veulent avoir avec l'Angleterre.

Il a expliqué que les Etats-Unis réclame le droit de construire 18 croiseurs armés de canons de huit pouces et un nombre inférieur à celui de l'Angleterre en navires de tonnage moindre ; ils réclament cependant la liberté de choisir à leur gré une flotte de 15 navires armés de canons de huit pouces, tout comme l'Angleterre, avec en plus le droit de construire 30,000 en croiseurs légers.

Comme on l'interprète en quelques milieux les Etats-Unis veulent avoir 20 croiseur du type de l'Omaha et du Memphis et 18 croiseurs armés du canons de 8 pouces, du type dit Salt Lake City, ce qui leur donnerait 38 croiseurs en tout. L'Angleterre aurait 15 croiseurs armés de canons de 8 pouces et un nombre de croiseurs de tonnage moindre supérieur à celui des Etats-Unis.

Si cet accord était accepté les Etats-Unis ne construiraient que dix ces 15 croiseurs de 10,000 tonnes autorisés par le Congrès, mais ils commenceraient la construction de 10 autres navires armés de canon de 6 pouces, d'environ 7,000 tonnes.

Quant aux cuirrassés on croit que les Etats-Unis et l'Angleterre s'accorderont pour réduire à 15 le nombre de ces navires, selon que le traité de Washington le détermine pour l'année 1932. L'Angleterre détruira donc 5 de ses vieux cuirassés et les Etats-Unis trois.

Bien que le communiqué ne soit pas clair en cela, on croit que le Japon détruira quelques-uns de ses capital ships afin de conserver la proportion 5-5-3, que fixe le traité de Washington.

A MONCTON

Moncton, N.-B., 6 février. — (D. N. C.) — Le comité de législation du Conseil de ville a recommandé au Conseil de demander à la Législature que le terme du maire soit de deux ans au lieu d'un an et que les élections aient lieu le Jour de l'An.

Le comité a décidé de ne pas recommander que des salaires soient payés au maire et aux échevins.

M. M.-A. Hutton a été nommé vérificateur de la ville avec salaire de $1,000.

A une assemblée précédente, M. T.-T. Goodwin a été nommé avocat de la ville à la place de M. A.-A. Allen.

Moncton, N.-B., 6 février. — (D. N. C.) — M. Martin Gauvin, Leger Corner, est mort lundi soir à l'âge de 90 ans. Il laisse une nombreuse famille.

Les funérailles ont eu lieu ce matin à l'église de St-Anselme.

GRATIS cette Théière en pure aluminium demandez 100 pots de graines de jardin vendez-les, retournez $6.00 aussitôt vous recevrez cette prime ci vous choisi dans catalogue de primes.
ALLEN NOUVEAUTES
St-Zacharie, Qué.

LES VIEUX AUTOBUS



Un vieil autobus a servi à l'établissement de ce comptoir de ventes de "hot-dogs" à Londres. Les propriétaires retirent de belles ressources à satisfaire les appétits de la population des faubourgs.

LE CANADA ET L'AUSTRALIE INTERESSES

On croit que les propositions faites vont régler la question avec le Japon

DE 21 à 18

Londres, 7. — (Par Georges Hambleton, de la C. P.) — Le Canada et l'Australie sont particulièrement intéressés à l'importance des propositions américaines sur la situation navale dans le Pacifique.

On croit que les propositions faites amèneront la conclusion d'un accord sur les croiseurs entre les deux grandes puissances et le Japon.

Comme on l'a publié ailleurs les Etats-Unis consentent à ramener le nombre de leurs croiseurs de 21 à 18, pour les navires de 10,000 tonnes. La proportion de soixante-dix pour cent de ce nombre de 18 sera plus facile à atteindre pour le Japon que si le nombre des croiseurs américains était de 21.

VOYAGE EN CHINE

Un vrai, et gratuit. Gratuit au départ, gratuit au retour. Voilà ce que vous donne une courte visite à l'Exposition missionnaire des Jésuites qui se tient présentement dans une des salles du Foyer, à la haute ville. Quand ils donnent des conférences sur leurs Missions, les Missionnaires vous mènent où ils veulent. Quand vous visitez leurs expositions, vous allez où vous voulez ; vous vous arrêtez aux endroits qui ont pour vous plus d'intérêt. Si vous êtes femme, vous vous perdez dans les broderies ou les peintures; si vous êtes homme, vous vous attardez aux coins où s'entassent les manifestations politiques des Jaunes ou bien leurs pipes ou leur tabac. Hommes ou femmes, vous ne pouvez vous empêcher d'admirer les oeuvres artistiques qui viennent à vous de l'autre côté du monde, pour vous parler d'une civilisation mal connue et qui n'a peut-être pas tort de se croire supérieure à la nôtre.

Les exhibits seront visibles tous les jours, de 3 heures à 6 heures et de 7 heures à 10 heures. L'entrée de la salle est au No 44, rue Ste-Angèle, près de la rue Ste-Anne. Ne manquons pas de visiter cette Exposition et de s'y laisser guider par un missionnaire qui connait la Chine. Cela vous donnera un avant-goût, bien modeste mais réel, de la grande Exposition missionnaire qui aura lieu en juillet à Montréal.

LA
Grande Vente
chez
GAUVIN
183, St-Joseph
Ne manquez pas cette occasion de prendre votre large part des sérieux bénéfices qui vous sont offerts durant notre *grande vente de liquidation du stock de Wm. McLimont & Sons Ltd.* Des économies pour vous de *25% à 50%*.

LISEZ LES ANNONCES
Faites valoir votre dollar.

Portez une Veritable Diamant Americain
SEULEMENT 10¢
Rien de plus à PAYER
Rien à vendre
LA PLUS PARFAITE IMITATION AU MONDE
Vous pouvez être l'orgueilleux possesseur de cette radieuse pierre ABSOLUMENT GLITZ.
Le diamant AMERICAIN est la plus parfaite imitation du diamant au monde. Comparez-le avec un diamant de $100.00, si vous pouvez trouver la différence, retournez-le.
Vous n'avez pas un sou. ENVOYEZ seulement 10¢ en dans une enveloppe, pour nous aider à payer les frais d'emballage et d'expédition. ABSOLUMENT RIEN DE PLUS A PAYER.
Un véritable Diamant AMERICAIN I haret vous sera envoyé la même journée sans autres frais.
Envoyez votre commande aujourd'hui.
CANADA DIAMOND Co., Reg.

$150.00 en PRIX
GARCONS ET FILLES. Gagnez un prix en argent ainsi que DEUX cadeaux en marchandises, tels que montres, coutelleries, chapelets, bracelets etc. En participant à notre concours de propagande. Ecrivez aujourd'hui et demandez notre catalogue.
LA SOCIETE STE-THERESE
Casier 42 St-Roch Québec.

AVIS !
VERDONNETS 5c
Ceci est une très belle valeur qui comprend une boite de Kisses Verdonnets et dans chaque boite
Gratis
dans chaque boite:
Il y a un JOLI CADEAU, jusqu'à concurrence de 50c.
Vous êtes toujours certain d'avoir plus que pour votre valeur, en plus du cadeau qu'il y a dans chaque boite.
Les "PAPIERS VERDONNETS" ont de la valeur
Faites-en l'essai une fois et cela sera votre favori à l'avenir.
D. VERDON Ltee
230, Ste-Hélène - Québec

$25 Par Semaine DANS VOS MOMENTS DE LOISIR
Si vous jouez LA GUITARE HAWAIENNE OU LE TENOR BANJO
Instrument fourni gratuitement à nos élèves. Jouez un morceau dès la première journée. Aussi facile à apprendre que l'A, B, C.
Maintenant c'est facile d'apprendre la guitare hawaïenne ou le banjo, chez-vous, suivant notre méthode photographique.
Des centaines d'élèves diplomés cette année, jouent maintenant aux radios, danses, théâtres, etc.
Passez agréablement vos soirées tout en gagnant de l'argent avec votre instrument.
Cours en français. Quelques semaines suffisent pour apprendre à jouer l'un ou l'autre de ces populaires instruments
Cette Guitare Hawaienne ENVOYEE AVEC LA PREMIERE LECON
ECRIVEZ AUJOURD'HUI
Vous recevrez de plus amples informations sur l'un ou l'autre de nos cours. Avec nos facilités de paiements convenant à votre bourse.
MENTIONNEZ SI GUITARE OU BANJO
LA SEULE INSTITUTION DU GENRE AU CANADA
Le Conservatoire de Musique Hawaienne
74, rue St-Joseph, Québec.

C'est un bon tonique qu' il vous faut
Un tonique que vous pourrez facilement digérer et assimiler—qui vous fera vite recouvrer force, santé et énergie. Ce tonique c'est l'
Elixir Tonique du Dr Montier

INCENDIE DANS L'I. P. E.

Charlottetown, Ile du Prince-Edouard, 6 (D.N.C.)— Des dommages au montant de $65,000 ont été causés par un désastreux incendie à O'Leary' Le feu s'est déclaré dans la grand magasin de la Compagnie Turner et s'est communiqué à leur entrepôt et à un garage de la Compagnie Pate. Les pertes sont réparties de la manière suivante :

Stock, $45,000. ; magasin, 18,000 ; entrepôt, 2,000. ; garage, $500.

Le stock était assuré pour 20,000 et la bâtisse pour $10,000.

ACCIDENT A UN BAMBIN DE CINQ ANS A D.SRAELI

Un bambin de 5 ans, Joseph Gagnon, enfant de M. Benjamin Gagnon, de Disraeli, a été transporté à l'Hôpital St-Vincent-de-Paul, samedi soir, à l'arrivée du train du Quebec Central.

Le jeune Gagnon s'amusait samedi matin à Disraeli, avec d'autres compagnons à sauter d'un hangar dans la neige, quand un camarade tomba sur lui, lui fracturait une jambe.

Le garçonnet fut conduit chez le médecin et dans l'après-midi ses parents l'accompagnaient à Sherbrooke. Son état ce matin était très satisfaisant, mais la petite victime devra garder le lit pendant plusieurs jours.


"Emerile est tout changé" dit une Mère de MONTREAL

NE NEGLIGEZ pas la constipation chez les enfants. C'est la cause de tant de malaises: excès de bile, maux de tête, état de fièvre, pâleur, macules de la peau, état d'affaiblissement général.

Le premier signe de torpeur d'intestin c'est ordinairement la mauvaise haleine ou l'empâtement de la langue. C'est alors le temps pour le bon vieux Sirop de Figues de Californie. Les enfants ne se font pas prier pour en prendre. Et il agit à tout coup. Il nettoie le petit système de tous les déchets qui surissent. Il donne du ton et de la force à l'intestin et à l'estomac paresseux, pour les faire agir naturellement. La digestion et l'assimilation de l'enfant s'améliorent à son usage. Les repas se mangent avec appétit au lieu d'indifférence.

Les mères tout autour de vous en savent les bienfaits rapides. Mme Arthur Garneau, 3515 rue Dorion, Montréal, P. Q., dit: "Mon petit garçon, Emerile, est tout changé depuis que je lui fais prendre le Sirop de Figues de Californie. Il perdait du poids: maintenant il en reprend. Il n'avait ni appétit ni énergie; aujourd'hui il a toujours faim, il est plein de vie."

SIROP DE FIGUES DE CALIFORNIE
LE RICHE LAXATIF ET TONIQUE AUX FRUITS POUR LES ENFANTS

Le véritable produit végétal pur, approuvé par les médecins depuis plus de 50 ans, porte toujours le nom *Californie*.


BEAUTE DE LA FEMME
Seul produit de ce genre qui engraisse et développe la poitrine dans 30 jours. Garanti inoffensif. Aucune pilule ou drogue à prendre. Envoyez 5 sous pour brochurette.
Culture de Beauté Orientale
Casier Postal 50, Station "N" MONTTREAL, P.Q.

GRATIS Beauté, Fermeté de la Poitrine

DISPARITION DES CREUX DES EPAULES ET DE LA GORGE PAR L'EMPLOI DU REFORMATEUR MYRRIAM DUBREUIL EN 25 JOURS.....
Le Reformateur Myrriam Dubreuil, réalisant les plus récents progrès, garanti absolument dans danger, approuvé par les sommités médicales, développe et raffermit très rapidement la POITRINE. D'une efficacité remarquable, il exerce un action reconstituante certaine et durable sur le BUSTE. Très bon pour les personnes MAIGRES et NERVEUSSES.
Bienfaisant pour la SANTE comme TONIQUE pour RENFORCIR, il convient aussi bien à la jeune FILLE qu'à la FEMME.
ENGRAISSERA LES PERSONNES MAIGRES EN 25 JOURS.
Envoyez 5c en timbres et nous vous enverrons GRATIS une brochure de 32 pages, avec échantillon de REFORMATEUR.
Les jours de consultation sont jeudi et samedi de chaque semaine, de 2 à 5 heures p.m.
MME MYRRIAM DUBREUIL, 3902, Parc Lafontaine
DEPARTEMENT 10, BOITE POSTALE 235, MONTREAL

FEUILLETON DU "SOLEIL"

SECRET D'AMOUR
OU
MARIVAUDAGE TELEPHONIQUE

Par MAURICE BOUE

Reproduit en vertu de notre traité avec la Société des Gens de Lettres de Paris-France.

No 12

Etait-ce quelque Lohengrin de ce genre qu'aimait Josiane? Etait-ce ce chevalier légendaire, dont la cuirasse rayonne dans la nuit bleue comme une auréole, tandis qu'il vogue sur le lac, dans une barque traîné par deux cygnes immaculés ? Ou bien cherchait-elle — comme toutes les autres — à retrouver parmi le monde vain la radieuse image entr'aperçue naguère, quand, jeune pensionnaire, elle évoquait l'avenir?

Oui, elle avait fait ce rêve magnifique d'aimer et d'être aimée purement, divinement, d'un amour total.

Oui son cœur avait eu des aspirations ardentes en éclosant comme une rose.

Mais il semblait qu'un voile avait obscurci l'eden enchanté où s'était promenée se pensée éblouie.

Lorsqu'elle avait médité, quelque temps le regard perdu dans le vague, brusquement on la voyait secouer la tête comme pour chasser les dernières visions qui la hantaient. Elle devenait alors pensive, presque mélancolique.

Ces bizarreries n'avaient pas échappé à son entourage.

—Notre Josiane, avait dit Mme Dangelis à son mari, doit avoir un chagrin secret.

—Elle n'a pourtant pas de raison d'être malheureuse, avait répondu le géant.

—Qui sait?

Le père et la mère s'étaient consultés. Tous deux, tantôt ensemble, tantôt séparément, avaient à plusieurs reprises tenté de confesser leur fille, mais celle-ci avait invariablement répondu:

—Mais, je suis très heureuse près de vous, ma chère maman, mon cher papa et mon plus vif désir est de vivre toujours ainsi.

—Pourtant, tu es songeuse, avait insisté Mme Dangélis.

—Est-ce un mal, maman?

—Non, certes; mais à quoi songes-tu?

—A tout et à rien. Je médite. Je pense à ce que j'ai vu, à ce que j'ai entendu. Je me rappelle mes lectures anciennes.

—Alors, c'est bien vrai, tu n'as aucun chagrin?

—Aucun, ma petite maman chérie.

Et, comme une enfant, elle se blottissait dans les bras maternels, en cachant la larme qui brillait à sa paupière.

Quand il se retrouvait avec sa femme, M. Dangélis concluait:

—Josiane est très heureuse. Elle nous l'a dit. Pourquoi ne pas la croire?

—Vous autres, hommes, disait Mme Dangélis, vous ne comprenez pas la voix du cœur. Vous n'avez pas le don de l'intuition. Toute votre intelligence toute votre froide raison ne servent qu'à vous induire en erreur. Nous, femmes, au contraire, nous saisissons ce qui vous échappe. Et, je vous le dis, Josiane a un secret que je veux découvrir... que je découvrirai.

M. Dangélis hochait la tête et, ne voulant pas contrarier son épouse, il n'insistait pas. Il n'avait d'ailleurs, au fond d'autre but que d'éloigner les sujets désagréables qui exigeaient un trop grand effort d'intelligence.

Comprenant qu'elle ne pouvait guère compter sur l'aide de son mari, Mme Dangélis avait demandé à son amie de pension, Mme d'Aubry, d'intervenir et d'interroger adroitement Josiane.

La comtes s avait promis de faire une tentative dans ce sens. En femme du monde, rendue, psychologue par le contact et les entrechocs de tous les caractères, elle attendait l'heure propice et comptait beaucoup aussi sur le concours des circonstances pour connaitre le secret de Josiane.

AVEUX

La nuit était divinement bleue, d'un bleu transparent qui fait songer à cette fluide atmosphère des Champs-Elysées, où l'on voit passer de blanches âmes dans un halo de lumière.

La journée avait été ardente. Maintenant, une fraîcheur, toute saturée de parfums, enveloppait les choses.

Josiane avait furtivement quitté sa chambre et elle errait dans le parc. Elle aimait à rêvasser ainsi, en se promenant.

Devant elle, la Méditerranée apparaissait argentée par la lune. Tout était calme. Les orangers en fleurs dessinaient des arabesques dans la clarté. Le silence à peine troublé pa une brise très douce, régnait sur la terre et sur l'eau.

Josiane s'assit sur un banc, les yeux levés au ciel.

Soudain, elle entendit un bruit de pas. Elle se retourna.

Une silhouette masculine parut au détour d'une allée.

Elle reconnut M. de Clermont. Celui-ci l'avait aperçue. Il vint et s'inclina:

—Veuillez m'excuser, mademoiselle, dit-il, de vous interrompre dans votre rêverie.

La jeune fille se souvint que, déjà, le vicomte de Bressac l'avait abordée à peu près dans les mêmes circonstances. Elle réprima un geste de mécontentement que M. de Clermont feignit de ne pas remarquer. Il ajouta, d'une voix très douce:

—Je vous en prie, ne m'en gardez pas rigueur, mademoiselle. La nuit est si merveilleuse que je m'attendais à l'apparition d'une fée. Et vous êtes une bonne fée, n'est-ce pas? Vous êtes celle que je cherchais, pour me tirer d'embarras.

—Vous tirer d'embarras monsieur? fit-elle, intriguée.

—Oui, mademoiselle.

—Dans quel sens?

Il profita de son étonnement pour s'asseoir sur le banc.

—Il s'agit, dit-il, d'un problème... comment dirais-je?... phychologique.

—Comment pourrais-je vous aider à le résoudre?

—Je vous sais compatissante à toutes les souffrance et, aussi, bonne conseillère. Vous avez du cœur, fait rare de nos jours. C'est à ce cœur que je voudrais demander la solution d'un problème que la raison est incapable d'éclaicir.

Stéphane de Clermont s'était, lui aussi, renseigné sur les antécédents de Mlle Dangélis. Il savait, comme le vicomte, que son point faible, c'était précisément sa bonté et, à l'inverse de son rival, il cherchait à triompher par la douceur.

—En réalité, demanda Josiane, qu'attendez-vous de moi, monsieurs?

—Un conseil mademoiselle.

—Je suis si peu compétente, j'ai si peu d'expérience pour donner des conseils.

—Précisément, votre jugement n'est pas obscurci par les conventions et les préjugés mondains. Il est clair, et de ce fait, il est d'autant plus précieux.

La jeune fille le regarda, de plus en plus surprise, se demandant où il voulait en venir.

Il vit briller ses yeux de velours d'un éclat mystérieux où semblaient s'être concentrés les reflets des étoiles. Il eut un mouvement d'admiration.

—Comme vous êtes belle! dit-il dans une exaltation naïve qui fit sourire Josiane. Oui, vous êtes belle comme un déesse et je conçois que quiconque vous a admirée ne fût-ce qu'un instant, garde un souvenir ineffaçable. Pardonnez-moi ma sincérité, mademoiselle.

—Mais, monsieur, je voudrais bien savoir quel rapport ceci peut avoir avec le problème dont vous me parliez tantôt.

—Un rapport direct, mademoiselle. Vous n'aurez pas manqué de remarquer que votre beauté a troublé bien des cœurs.

—Vous croyez?

—Le fait est patent. Et c'est ici que je fais appel à vos lumières. Voici comment se pose le problème: cinq jeunes hommes aiment la même femme d'un égal amour. Ce sont le vicomte de Bressac, le capitaine Vignat, le peintre Stévart, Raymond Giron et votre serviteur.

—Rien que cinq! dit Josiane en souriant, car l'exposé de M. de Clermont lui semblait plaisant.

—Cinq sont connus. Il en est peut-être d'autres encore.

—Vous exagérez, je pense, monsieur de Clermont?

—Aucunement mademoiselle. Je suis même au-dessous de la vérité.

—Mais je ne vois pas très bien en quoi je puis ici jouer le rôle de conseillère.

—J'y arrive. Ces cinq prétendants tentent par tous les moyens possibles de se rapprocher de la dame de leurs rêves. Il en résulte une sourde rivalité qui les fait souffrir. L'un se méfie de l'autre. Mais ce n'est pas tout. L'amour, attisé par la jalousie, grandit journellement en eux. Maintenant, jetons un coup d'œil sur l'avenir. Admettons que l'un des cinq triomphe. Quel sera le sort des quatre autres? Quel sera leur désespoir! Et aussi quelle ne sera pas la responsabilité de la jolie Dulcinée qui sera la cause — involontaire, je le veux bien — de tous ces malheurs?

Comme on le voit, Sigismond prenait peu à peu le chemin du cœur. Il cherchait à apitoyer Mlle Dangélis.

Il vit passer une ombre sur le beau front de la jeune fille, tandis que celle-ci répondait:

—Mais que voulez-vous que j'y fasse, monsieur?

—C'est bien simple, pourtant. Vous avez devant vous cinq prétendants. Il suffirait d'un signe discret pour faire comprendre aux évincés futurs qu'ils ne doivent nourrir aucun espoir. De ce fait, vous éviteriez de faire souffrir quatre cœurs.

—Vous me demandez donc, en quelques sorte, monsieur de fixer mon choix?

—Oui, mademoiselle.

—Vous êtes vraiment extraordinaire. Vous voulez faire de moi un Pâris féminin en face de quatre déesses... masculines.

—De cinq, mademoiselle.

—C'est cela même.

—Et si, pourtant, je n'aimais aucun des cinq prétendants dont vous me parlez?

—Le mieux serait, comme je le disais tantôt, de leur faire comprendre que tout espoir est vain.

—Ainsi, sans à-propos? Mais ce serait, monsieur, une sorte de fatuité de ma part.

—Mais non, mais non. Il y a mille façons de repousser un soupirant. Prenons, voulez-vous? un exemple. Moi-même, vous le savez, je vous admire à l'égal d'une déesse, j'éprouve pour vous — permettez-moi de vous le dire respectueusement — l'amour le plus discret.

—On ne le dirait pas.

—Il a fallu la propicité de l'heure, cette nuit capiteuse qui incite aux épanchements de l'âme, pour me décider à vous aborder. L'amour, voyez-le, jaillit de mes lèvres comme le parfum sort des fleurs.

—Oh! que vous êtes drôle! s'écria la jeune fille, en riant franchement cette fois.

Mais le beau Stéphane avait lui aussi, une tactique. Il savait que le rire désarme et sa naïveté apparente était calculée.

Il profita des bonnes dispositions de sa partenaire pour se jeter à ses genoux dans un geste un peu théâtral.

—Oui, mademoiselle, déclara-t-il, je vous adore de toutes les fibres de mon âme. Depuis le jour où je vous ai vue, j'ai été littéralement subjugué. Votre radieuse image me hante sans cesse et le sommeil même m'apporte des rêves où je retrouve votre beauté. Vivre sans vous n'est plus vivre, et pourtant je préférerais une cruelle vérité au doute dans lequel je me débats. Je vous sais bonne autant que belle et, je vous en conjure, faites le signe décisif qui me dira d'espérer ou de mourir.

Il avait pris la main de la jolie Josiane — toute interdite de cette soudaine explosion d'amour — et il la couvrait de baisers sans qu'elle le remarquait. Puis, dans un élan, il se releva, s'assit près d'elle en répétant:

—Oui, je vous aime éperdument, de l'amour le plus pur et le plus profond.

Il était sincère, et comme aucun sentiment n'est plus communicatif que la sincérité, elle se sentait touchée. Elle le regarda presque tendrement. Il vit briller ses yeux si soyeux qu'ils semblaient caressants. il vit frémir ses lèvres fraîches et rouges comme une fleur et, emporté par une force inconnue, il se rapprocha d'elle encore, il lui prit de nouveau la main et voulut l'enlacer.

Mais soudain elle se redressa effarouchée:

—Monsieur je vous en prie! fit elle d'un ton d'impératrice.

Il y avait dans ces quelques mots une telle majesté que Stéphane fut subjugué. Il recula effondré sur le gane offrant l'aspect d'un tel désarroi qu'elle en eut pitié.

—Vous n'êtes pas raisonnable monsieur de Clermont avouez-le.

—Je vous aime.

—Ce n'est pas une excuse suffisante.

—Que voulez-vous que je vous dise d'autre?

—Mais rien. Je ne vous demande que d'être sérieux.

—Ne le suis-je pas?

—Maintenant oui.

—Et tantôt? Me ferez-vous un grief de ma sincérité mademoiselle? S'il en était ainsi je vous supplierais de me pardonner un mouvement spontanné dû à la force de mes sentiments.

—Vous êtes pardonné mais à une condition.

—Laquelle mademoiselle?

—C'est de ne plus recommencer.

Du doigt elle le menaçait avec une espièglerie souriante.

(à suivre)

Le TIRAGE du "Soleil" *quotidien dépasse, dans la ville comme dans la campagne, celui de TOUS les autres journaux français et anglais du soir et du matin réunis.*

LE SOLEIL

Le sentiment n'y fait rien

Si vous annoncez dans le journal qui est lu, vos marchandises se vendront.
A Québec, tout le monde lit "Le SOLEIL", il va de soi que vous devez y annoncer ce que vous avez à vendre.

39e ANNEE—No 33 | QUEBEC, SAMEDI 8 FEVRIER 1930 | EDITION QUOTIDIENNE—PRIX: DEUX CENTINS

"En Marge de l'Actualité"

COMMERCE HISTORIQUE

La récente déconfiture de la bourse se répercute chez ces gens mêmes qui ne durent accorder qu'une attention fort distraite à l'engouement spéculatif des années passées.

En Ontario, à Rama près d'Orillia, se trouve une "réserve" indienne où habitent, l'été, plusieurs centaines de sauvages plus ou moins métissés.

Cette paisible population n'a d'autre gagne-pain que le commerce de la fourrure.

Dès septembre, tous les hommes valides, suivis très souvent de leur famille, s'engouffrent dans les immenses forêts qui se ramifient jusqu'aux confins du cercle arctique.

Et là, sur des territoires assignés à chaque chasseur par le chef de la tribu,—territoires dont l'étendue varie de cent à deux cents milles, tout ce monde s'adonne au piégeage des bêtes à poil.

Le retour s'effectue en juin et, d'ordinaire, le trappeur n'a pas regagné son village que déjà les agents des grandes compagnies, Baie d'Hudson, Révillon Frères, les représentants des maisons new-yorkaises ou autres, l'ont délesté de son opulent butin.

Mais que la Bourse publique et, par contrecoup, une multitude de bourses individuelles souffrent d'anémie, comme c'est un peu le cas aujourd'hui, ce malaise entraine la restriction sinon la suppression des dépenses somptuaires.

Les prix de la fourrure dégringolent et pareillement le pécule ou le crédit du trappeur.

Voilà pourquoi les pauvres indiens d'Orillia éprouvent, sans le savoir, les mêmes angoisses que leurs ancêtres des Cinq-Nations, et les nôtres, les premiers colons canadiens, ressentaient jadis quand une complication politique retardait ou entravait la traite estivale des pelleteries.

En effet, durant le premier siècle et demi de l'existence de la Nouvelle-France, la source à peu près unique de prospérité consistait dans le trafic de la fourrure, à tel point que la peau de castor tenait lieu d'espèces monétaires.

L'agriculture rudimentaire, les pêcheries très peu développées, le commerce d'exportation et l'industrie inexistants, maintenaient la colonie sous la dépendance du coureur des bois.

En thèse générale, la phase de début de notre histoire fut conditionnée par les fluctuations de ce négoce.

Les arrivages étaient-ils suspendus un an ou deux, comme il advint en 1665, en 1691 et 1692, que le Canada, privé de son seul élément d'échange, confinait à la banqueroute.

Cette précieuse marchandise était amenée ici par les sauvages de l'Outaouais et leurs alliés Hurons et Algonquins des grands lacs, dont le poste principal se trouvait à Michilimakinac.

De leur côté, les indiens ne pouvaient se procurer le matériel nécessaire à l'exercice de leur rude métier qu'en retour du placement de leur chasse.

Les colonies anglaises, Massachusetts, Connecticut et New-York, éventé ent bien vite l'étroite connexion qui reliait la survie de la Nouvelle-France au trafic annuel de la pelleterie.

Aussi n'y eut-il point d'efforts qu'elles ne tentèrent pour y mettre obstacle, soit en essayant, par l'appât du lucre, d'attirer à leurs marchés de Boston ou d'Albany, les pourvoyeurs des Français, soit en déchainant les hordes iroquoises contre les convois de fourrures à destination de Montréal.

Prises qu'elles étaient entre les influences conjuguées du gain et de la crainte, les tribus des lacs hésitaient et, plus d'une fois, parurent au moment de dénoncer leur alliance avec l'Ononthia de Québec.

Afin de prévenir une aussi désastreuse défection et encore pour protéger nos alliés contre la férocité de l'iroquois, la Nouvelle-France se voyait dans l'obligation de déclancher des incursions contre les bourgades fortifiées des Cinq-Nations et les postes frontières des bostonnais. Quand, à force d'habileté et de courage, on avait écarté ces obstacles, et maintenu relativement libres d'embûches les voies liquides de l'Outaouais et des lacs, Montréal voyait des centaines de Hurons et d'Algonquins aborder sa rive.

Située au point de départ du haut St-Laurent, Montréal était était l'endroit désigné pour la foire aux pelleteries.

Le jour de leur arrivée, les sauvages procédaient à leur installation sur ce vallonnement qui va de la rue St-Paul à la berge du fleuve. Le lendemain, peaux-rouges et peaux-blanches tenaient conseil sous la présidence habituelle du gouverneur de la colonie, puis l'on festoyait. Ce n'était que le troisième jour que le marché s'ouvrait. Spectacle pittoresque que celui de ces trafiquants sauvages, bigarrés de peintures de guerre, à demi-vêtus, luttant d'adresse, par l'intermédiaire de l'interprète, avec leurs clients montréalais.

Cette foire occassionnait fréquemment de périlleux désordres, car l'astuce des commerçants de Ville-Marie ne se faisait point faute, au mépris des interdictions ecclésiastiques, de profiter des goûts bachiques de leurs compères indiens.

Puis, un beau matin, tous ces enfants de la forêt, leur pacotille épuisée, disparaissaient comme une volée d'étourneaux.

Avec la civilisation progressante, le métier de coureur des bois s'est fait plus rémunérateur tout en demeurant aléatoire.

De nos jours, au lieu des sentes enneigées des grands bois, le trappeur, pour repérer la piste de l'ennemi, interroge les cotations boursières.

JEAN MEUNIER.

MORT DE MADAME SEABORN

En voulant protéger un enfant, elle tombe en bas d'un escalier et se tue

A LEVIS

La victime était allée passer la journée chez sa fille malade

En voulant empêcher un enfant de tomber du haut d'un escalier, madame Harry Seaborn, de St-Romuald, a été victime de son dévouement hier après-midi, alors qu'elle était chez sa fille madame Thibault, de Lévis. La vigilante femme manquant une marche ou devenant subitement étourdie, a roulé au bas de l'escalier. Dans sa chute elle s'est cassée la colonne vertébrale. La mort fut presqu'instantanée. M. le Dr A.-V. Roy et M. l'abbé Louis-Philippe Fortier n'arrivèrent que pour constater la mort.

Madame Seaborn s'était rendue passer la journée chez sa fille malade, madame Thibault. Tout l'après-midi elle garda les enfants. Cependant vers quatre heures, un jeune bambin s'avisa de monter l'escalier. Constatant le danger que l'enfant courait, elle se porta à son secours. Malheureusement, elle perdit l'équilibre et roula au bas de l'escalier.

Une jeune servante se porta immédiatement à son secours et la trouva inanimée. Le constable Jos. Gagné averti, manda aussitôt le médecin et un prêtre mais lorsque ceux-ci arrivèrent, la mort avait fait son œuvre.

La défunte était âgée de 68 ans. Cette mort tragique a causé un vif chagrin, tant à Lévis qu'à St-Romuald. M. le docteur Jules Vallée tiendra une enquête cet après-midi chez madame Thibault, où la dépouille mortelle est gardée.

Nous prions la famille si cruellement éprouvée d'agréer l'expression de nos sincères sympathies.

LA VENTE DU VIN ET LES EPICIERS

Une délégation ira rencontrer le gouvernement à ce sujet — La fermeture des tavernes à une heure uniforme

A QUEBEC ET A MONTREAL

Depuis quelque temps, on a parlé en certains milieux d'une requête qui sera présentée au Gouvernement prochainement au sujet de la vente des vins dans les épiceries. Une délégation soumettra cette demande au Gouvernement pendant qu'un autre groupe préconiserait d'étendre le temps pendant laquelle la vente est permis dans les tavernes.

Actuellement, dans les villes de Québec et Montréal, on permet la vente de la bière jusqu'à onze heures du soir. Ailleurs, les tavernes doivent fermer à dix heures. On voudrait maintenant fixer la même heure partout où il y a des tavernes.

Il semble bien que le Gouvernement considérera les arguments des personnes qui présenteront ces requêtes, mais il est peut probable que celle-ci reçoivent une réponse favorable pour le moment du moins. Dans les cités de Montréal et Québec où la population est considérable, il y avait certaines raisons de permettre la vente de la bière jusqu'à onze heures. Ces raisons n'existent probablement pas dans les autres endroits.

Quand à la vente des vins chez les épiciers, la Commission des Liqueurs et des membres du Gouvernement ont déjà exprimé leur opinion à ce sujet, faisant remarquer que les épiciers, en général, ne pourraient être organisés pour donner au public le service qu'il est en droit d'attendre. D'ailleurs la vente des vins chez les épiciers pourrait entrainer des abus.

LIGUE DES CITOYENS DU QUARTIER ST-JEAN-BATISTE

Il y aura assemblée de cette ligue dimanche après-midi, le 9, à 3 heures, à la salle Papillon, rue St-Jean. Comme c'est la dernière assemblée avant la mise en nomination des candidats aux prochaines élections municipales, les membres sont invités à se joindre à cette assemblée, au cours de laquelle plusieurs questions importantes seront discutées.

Par ordre
Le Secrétaire de la Ligue

CHEZ LES OUVRIERS

Une décision judiciaire intéressant le travail. L'employé engagé au mois n'a droit qu'au salaire pour un mois complet de service.

LES ASSEMBLEES

Bourse du Travail

LUNDI : Fraternité des cordonniers machinistes de Québec, Inc. Union Nationale des imprimeurs et relieurs de Québec.

Au Secrétariat

LUNDI: Conseil des métiers de la construction des Syndicats Catholiques de Québec, Inc. Association des maréchaux ferrants de Québec, La Caisse Populaire. Le cercle d'études Jésus-Ouvrier.

Salle Club des Marchands

LUNDI : Association Internationale des machinistes, local 307.

L'employé engagé au mois n'a droit qu'au salaire pour un mois complet de service.

Le capitaine, le second, le mécanicien, deux chauffeurs, deux marins et le cuisinier d'un bateau avaient institué contre une compagnie de navigation une action commune **in rem** en recouvrement de salaire devant la Cour de l'Echiquier du Canada (Division d'amirauté de l'Ile du Prince-Edouard). Les demandeurs avaient été engagés au mois, et les salaires réclamés comportaient rétribution pour un mois incomplet d'emploi. Le jugement du tribunal, qui expose certains faits de la cause, déclare, en partie, comme suit :

"C'est un principe juridique bien établi que des poursuites ne peuvent être instituées relativement à un salaire non encore gagné, et que dans le cas d'un engagement au mois, le salaire n'est pas dû avant que le mois d'emploi soit complété. Ceci étant donné, il est difficile de comprendre pourquoi les demandeurs en l'espèce ont mis en mouvement le mécanisme de la loi afin de contraindre le défendeur à payer non seulement le montant dû pour plusieurs mois d'emploi complétés, mais, en plus, des sommes substantielles non encore gagnées...

"Tous les demandeurs ont maintenu à tour de rôle que n'ayant pas été régulièrement congédiés par le défendeur, ils se trouvaient encore effectivement en fonctions. De quel droit et en vertu de quelle autorité le propriétaire du navire est-il tenu de payer des salaires non encore gagnés avant de pouvoir recouvrer possession de son bateau ? Si l'équipage avait été congédié illégalement, il aurait pu obtenir indemnisation pour les jours supplémentaires de repos forcé, mais seulement à titre de dommages.

Si le défendeur avait en temps et lieu institué a procédure nécessaire pour faire rejeter l'action, il est difficile de voir comment il n'y aurait pas réussi. Toutefois, maintenant que les parties se sont entendues pour avoir une décision sur le fonds du procès, une requête dans ce sens semblerait hors de propos. Le propriétaire du bateau, au lieu d'adopter la procédure susmentionnée lorsqu'il en était temps, a donné avis qu'il combattrait l'action. En pratique d'amirauté, lorsque le défendeur désire soulever la question de la compétence du tribunal dans une cause de sa juridiction, il doit répondre sous protêt, qu'il s'agisse d'une action **in rem** ou **in personam**".

Le défendeur ayant trop tardé à recourir à la procédure de rejet de l'action, il ne restait plus qu'à juger la cause au fonds. Le tribunal, conséquemment, reconnut les réclamations des demandeurs en autant qu'étaient concernés les mois complets de service fourni par eux.

Burke et al versus the "Alma". Cour de l'échiquier du Canada, Division d'amirauté de l'Ile du Prince-Edouard, 1929, (4) **Bulletins judiciaires du Dominion**, p. 873.

SACRE-COEUR DE JESUS

Les Bienheureux Martyrs Canadiens

C'est dimanche soir prochain, le 9 février, à 8 heures précises, en la salle paroissiale du Sacré-Cœur, 28, rue Montmartre, que le R. P. Georges Mongeau, jésuite, donnera une conférence avec projections lumineuses sous les auspices de la Section du Sacré-Cœur de la Société St-Jean-Baptiste de Québec et sous le patronage de Monseigneur L.-J.-L. Boulanger, curé de la paroisse.

Le sujet sera le suivant : "Les Bienheureux Martyrs Canadiens". La soirée sera agrémentée d'un programme de chant et de musique.

L'entrée sera gratuite sur présentation d'une carte que l'on peut se procurer au presbytère du Sacré-Cœur.

LA MASCARADE DE LUNDI

La patinoire Grande-Allée sera, lundi soir, le 10 courant, le rendez-vous de toute la classe sportive de cette ville, à l'occasion de la grande mascarade actuellement en organisation.

Le public pourra circuler librement à tour de la patinoire et un service d'hommes de police surveillera l'ordre.

Afin d'intéresser davantage l'assistance, l'Association Sportive des Employés Civils a invité, en cette occasion, les deux experts en patinage de fantaisie du "Club des Sports d'hiver Frontenac."

Comme nous le disions hier, de nombreux prix seront offerts aux patineurs costumés les plus méritants. Des juges compétents seront chargés de la distribution de ces prix.

Le public est cordialement invité à assister à cette mascarade.

RAPPORT SOUMIS BIENTOT

La Commission de Juristes fera connaître ses conclusions sur les droits de la femme

LE CODE CIVIL

La Comission de juristes que le Gouvernement a nommée, il y a quelques mois, et a chargée d'étudier certains articles du Code Civil de la province de Québec concernant les droits de la femme, soumettra bientôt son rapport aux autorités provinciales.

Cette commission a entendu plusieurs personnes et a étudié divers projets qui lui ont été soumis, lorsqu'elle soumettra son rapport, le Gouvernement, après l'avoir étudié, présentera peut-être un projet pour amender le Code Civil si le rapport de la Commission exprime le désir de voir des amendements.

Si les éminents juristes qui ont fait une étude de cette question des droits de la femme recommandaient le maintient de la législation actuelle, il n'y aurait évidemment pas d'amendement. Si des amendements considérables étaient recommandés, il pourrait fort bien arriver que ceux-ci soient remis à la prochaine session, car le Gouvernement devrait à son tour étudier sérieusement ces amendements avant de modifier notre Code Civil. Dans le cas où des amendements légers seraient proposés, si le rapport est présenté d'ici quelques semaines, il serait peut-être possible de les soumettre à la Chambre dès cette session.

LE RAPPORT DE M. BELANGER

Ce qu'il dit au sujet de l'enlèvement de la voie du C. N. R., rue St-André

PAS UN JUGEMENT

Nous laissions entendre, hier, que l'ingénieur de la Commission des Chemins de Fer, M. A. Bélanger, dans un rapport soumis à la Commission et transmis aux autorités municipales, maintenait les prétentions de la ville en se prononçant pour l'enlèvement de la voie du C. N. R. sur la rue St-André. Evidemment, M. Bélanger qui ne rendait pas jugement dans cette affaire, mais faisait simplement un rapport, ne se prononce pas sur une chose ou sur l'autre, mais il fait remarquer, comme nous l'avons constaté nous-même dans le texte du document, que la voie du C. N. R. n'avait plus sa raison d'être sur la rue St-André si les suggestions faites par la ville sont adoptées. Voici une traduction du rapport à ce sujet:

"La cité suggère que la voie du C. N. R. soit enlevée sur la rue St-André et que celle du C. P. R. soit dirigée vers l'entrepôt de la Commission des Liqueurs tout en restant libre.

Qu'un joint soit ensuite fait sur le côté hors de la voie du C. P. R., à un point où se trouve aujourd'hui la vieille gare du C. N. R., que l'on doit jeter à bas, et que ce même joint soit étendue jusqu'à l'entrée de la route où se fait le trafic du "freight", sur le côté opposé au Carré Parent. Cette voie d'évitement, aussi bien que les commodités existantes du C. N. R., pour le freight donnerait le service actuellement fourni par les voies de la rue St-André. Ce qui resterait à ce dernier endroit pourrait être joint à ces voies et servir également au va-et-vient des trains du C. N. R. à la station du Palais".

M. Bélanger cite ensuite une déclaration du maire:

"Le Maire a fait savoir, dit-il, que les expéditeurs acceptent cette suggestion et appuient la demande de la cité pour cet enlèvement des voies. Si une entente est faite dans ce sens, il ne paraît pas nécessaire que les voies du C. N. R. demeurent sur la rue St-André.

Il semble que ce soit aussi l'opinion des représentants du C. P. R.

Quant au C. N. R., il avait proposé de ramener, dans la direction du nord et sur une distance de 13 pieds six pouces, sa voie, la plaçant ainsi à 4 pieds de celle du C. P. R. alors qu'elle en est séparée par un espace de 17 pieds et 6 pouces.

Quant à la voie de la rue Dalhousie, il dit que les compagnies auxquelles elle sert ne font pas objection à la chose, parce que le service aux divers entrepôts peut être fait aussi bien par en arrière, en se servant des voies de la Commission du Port. Le Maire a fait savoir que les parties intéressées acceptaient également la chose. Toutefois, il y a deux endroits où ces voies de la Commission ne se rendent pas. Il appert, cependant, que cette extension vers le sud sera faite plus tard, s'il y a nécessité, c'est-à-dire si les deux entrepôts inoccupés viennent à servir de nouveau.

Telles sont les constatations qu'a faites M. Bélanger. On constatera que le rapport mentionne bien l'inutilité qu'il y aurait à laisser les voies du C. N. R. sur la rue St-André, si les prétentions de la ville étaient acceptées.

ACHETEZ LES MARCHANDISES ANNONCEES
La valeur résiste à l'épreuve.

LES FEMMES AU BARREAU ET M. O. DROUIN

Il sera de nouveau question, à la session de la législature, de l'admission des femmes au barreau. En effet, M. Oscar Drouin, C. R., député de Québec, a déjà introduit un projet de loi à ce sujet et, à la suite d'une entrevue que madame P.-F. Casgrain, épouse du député fédéral de Charlevoix-Saguenay, a eue, hier avec l'honorable M. L.-A. Taschereau, il fut annoncé que ce projet de loi sera discuté à l'Assemblée législative le 18 février prochain.

Il se peut aussi qu'un projet de loi concernant le suffrage féminin soit présenté. L'ordre du jour ne comporte pas encore ce bill, mais il se pourrait qu'un député galant offre encore cette occasion aux femmes qui sont en faveur du droit de vote pour l'élément féminin dans notre province.

IL NE S'AGIT QUE DE SIMPLES FORMALITES

Les difficultés qui se posaient devant le projet de pont de la rue Henderson sont applanies

UNE ENTREVUE

"Les difficultés rencontrées jusqu'ici dans la question du pont de la rue Henderson sont maintenant réduites à de simples formalités qui seront remplies dans une couple de jours." Telle est la déclaration que Son Honneur le maire Oscar Auger faisait aux journalistes, hier après-midi, pour ce qui regarde le côté de Québec, où sont intéressés la Commission du Hâvre, propriétaire riveraine, et la compagnie du C. N. R., ayant droit de passage.

Une entrevue a eu lieu chez l'honorable W. G. Power, président de la Commission du port, retenu chez lui par une indisposition. Etaient présents : MM. W.-A. Kingsland, gérant-général du C. N. R., MM. W.-T. Hazen, T.-T. Irving, J.-E. Morazin et Lucien Brousseau, respectivement assistant ingénieur en chef, chef ingénieur pour le district, surintendant du district de Québec et ingénieur du district, pour la compagnie du C. N. R. La ville était représentée par Son Honneur le maire Oscar Auger, Me Elysée Thériault, C. R., aviseur légal, et M. Edouard Hamel, ingénieur en chef.

L'obstacle principal venait d'un plan d'améliorations que le C.N.R. projetait, là où seront les approches du pont, et qui auraient contribué à augmenter sensiblement le nombre de voies ferrées.

On comprend que la ville refusait son approbation à la chose parce qu'elle aurait rendu le passage pratiquement impossible. Mais à l'heure qu'il est, les modifications qui devaient prendre place ont été changées, et la seule qui sera faite consiste dans le recul d'une ligne sur un espace de cinquante pieds. Le nombre des voies restera donc le même.

Comme nous le disions plus haut, il ne reste que quelques formalités à remplir de la part de la Commission du Hâvre qui est propriétaire riveraine. Ces formalités consisteront probablement dans le prix que la ville aura à payer puisque, selon une déclaration de notre premier magistrat, Québec devra faire un déboursé. De combien sera-t-il ? C'est ce que nous saurons dans quelques jours.

DU COTE DE LIMOILOU

Quant au côté de Limoilou, on sait que le terrain appartient au département des Travaux Publics d'Ottawa et que ce dernier ne veut pas le céder gratuitement. Il y a quelques jours, Son Honneur le maire Auger télégraphiait à l'hon. M. Ernest Lapointe pour savoir si une décision avait été prise.

Le télégramme arriva comme le ministre de la Justice partait pour Québec où il assistait hier soir à l'inauguration du club libéral Mercier. Notre premier magistrat doit avoir une entrevue à dix heures, ce matin, avec l'honorable M. Lapointe et lui soumettra deux contre-propositions. Il demandera à ce qu'on accorde à la cité un bail à long terme, pour une période de 90 ans, par exemple, ou, advenant le cas où la vente se ferait, un mode de paiement qui consisterait à payer une rente durant 20 ans et à ne rembourser le capital qu'au bout de ce terme.

Ces développements dans une question aussi intéressante qu'est celle du pont démontrent que les autorités municipales se sont activement occupées du problème. La construction, décidée en principe, avait été entravée jusqu'ici par des obstacles sérieux; on les a maintenant résolus pour la plupart et le reste va suivre de près. On a même commencé les plans relatifs à cette affaire et tout indique que, une fois les dernières formalités remplies de part et d'autre, on va marcher rondement.

SENTENCE LE 10

Plaidant coupable à l'accusation d'avoir volé une quantité de 55 livres de beurre dans une épicerie de la rue Crémazie, durant la nuit du 5 au 6 courant, deux jeunes gens de 20 ans ont comparu hier devant M. le juge en chef Hugues Fortier, des Sessions de la Paix. Leur sentence sera rendue le 10 courant en même temps que celle d'un complice qui recela le produit du vol.

LA FORCE MOTRICE A QUEBEC

Le président du Quebec Power, M. Julian-C. Smith annonce une diminution pour le mois de juillet

DIX POUR CENT

Ou plus exactement, le taux sera réduit de 5½ cents à 5 cents net — Une nouvelle échelle

L'assemblée annuelle de la compagnie Québec Power a eu lieu hier. A la suite de cette assemblée, le président de la compagnie, M. Julian-C. Smith a fait parvenir à la presse un communiqué que nous nous empressons de publier ci-après. Ce document contient des détails intéressants sur les activités de la compagnie. Il annonce une réduction certaine des taux de l'électricité pour le mois de juillet prochain et la promesse d'améliorations dans les services urbains. Nous sommes assurés que nos lecteurs le liront avec beaucoup d'intérêt:

"Il convient à cette époque—ci de l'année", dit le document "de parler de questions qui intéressent les actionnaires et les citoyens de la ville de Québec, mais qui n'ont pas été mentionnées dans le rapport annuel. Une question qui est toujours intéressante pour nos clients est celle des taux.

"Comme nous l'avons annoncé dans les journaux, il y a quelque temps, nous nous proposons de réduire de 10 pour cent, c'est-à-dire de 5½ cents à 5 cents net, les taux de l'électricité dans la ville de Québec. La réduction datera du 1er juillet. Nous sommes également à préparer une nouvelle échelle de taux qui comprendra de nouveaux changements. Ce taux nouveau est basé sur l'usage d'un compteur simple pour les différents services et sur une échelle de coût graduée qui commencera à cinq sous et qui sera réduite en proportion du pouvoir dépensé. Nous croyons que, dans plusieurs cas, ce taux diminuera le coût total pour le consommateur. L'usage de ce nouveau taux sera toutefois facultatif lorsque la compagnie le présentera.

"L'un des problèmes auxquels la compagnie Québec Power doit faire face aussi bien que les autres compagnies qui font affaires dans la province de Québec, est celui que crée la distribution rurale. Dans plusieurs centres peu populeux, il est difficile sinon impossible, de fournir le service électrique à un taux que le fermier sera en mesure de payer et de payer en même temps l'intérêt sur ce que coûte le service lui-même.

"C'est pourquoi une compagnie d'énergie électrique comme la nôtre envisage le problème de faire beaucoup d'affaires et d'investir beaucoup d'argent dans ces lignes rurales sans recouvrer l'intérêt simple, car il ne faut pas parler du profit.

"Nous avons résolu ce problème en construisant des lignes graduellement et en essayant d'inciter les populations rurales à employer plus d'énergie électrique, ce qui constituait une tâche difficile en plusieurs endroits à cause des conditions locales.

"Nous nous proposons de développer davantage nos lignes afin que prochainement la majorité des centres ruraux soient desservis et que la plus grande partie de notre population agricole jouisse des avantages du service d'électricité.

"Maintenant, un mot au sujet des taux. Il est facile d'établir des comparaisons entre les taux du Québec et ceux de l'Ontario, et, en choisissant certains endroits, nous pouvons démontrer que nos taux sont ou plus élevés ou plus bas qu'en ces endroits, parce que cela dépend de l'endroit choisi.

"Nous avons cherché un dénominateur commun qui pourrait servir de base de comparaison, mais la chose est difficile, parce qu'il entre en jeu des éléments qui n'intéressent pas l'agitateur ou l'orateur politique.

"Si vous prenez le revenu moyen de nos compagnies de pouvoir dans cette province et que vous le comparez à celui obtenu en Ontario, vous trouverez que le revenu par cheval-vapeur et par kilowatt-heure est beaucoup plus bas ici que là-bas. Cela signifie en un mot que les grandes industries de pulpe et de papier, de produits chimiques, de ciment, de produits textiles et miniers, obtiennent des taux sensiblement moins élevés ici que là-bas. Mais cela ne veut pas dire que les citoyens de cette province devraient payer davantage. Nous prétendons donc que même à l'heure actuelle, en considérant l'ensemble du problème la balance est probablement en faveur de cette province. Je suis convaincu que des réductions appréciables seront consenties d'ici quelques années dans le taux de l'électricité pour la consommation au logis, et comme le montant de l'électricité employé s'accroît, nous pouvons bien prévoir que les prix de nos produits tendront constamment à diminuer.

"Personne ne s'intéresse davantage à la réduction des taux, ni ne la favorise plus que ceux d'entre nous qui contrôlent la compagnie "Québec Power" et le public peut être assuré que les réductions qui ont été faites, dans le passé, vont être continuées."

L'ELECTRICITE



M. JULIAN-C. SMITH, président du Quebec Power qui, dans un communiqué à la presse, annonce qu'au 1er juillet, les taux d'électricité dans la ville de Québec seront diminués de 10 pour cent

LES TRAVAUX DOMESTIQUES

L'industrie féminine à l'Exposition Provinciale de Québec de 1930

LES PRIX OFFERTS

Avec février se déclanchent d'une façon plus précise les mouvements d'organisation de notre grand événement annuel, l'Exposition Provinciale de Québec, qui sera tenue en 1930 du samedi 30 août au samedi 6 septembre.

L'une des manifestations les plus appréciées de cet événement est bien le concours d'émulation pour encourager les diverses industries, agricole ou manufacturière. Dans la série des concours annuels du domaine agricole surtout, l'un des plus intéressants au point de vue de l'industrie féminine est bien la catégorie des travaux domestiques.

A l'Exposition de 1929 il avait été offert $300.00 en prix, à titre d'encouragement à cette branche des activités de la ferme. On compta 36 exposants qui firent 90 inscriptions et sur ce montant offert, $258.75 furent payées pour couronner ce concours qui comportait une douzaine de sections de travaux divers.

Pour l'Exposition de 1930, il y aura 13 sections nouvelles, au lieu des 12 de 1929, mais différentes de celles de 1929 et pour lesquelles il est offert en prix une somme de $281.75. Voici en quoi consiste cette nouvelle classe de la liste des primes concernant les travaux domestiques pour l'Exposition de 1930.

Section

1.—Coussin brodé ou de fantaisie, sur toile du pays : Prix : $4.00, 3.50, 2.75, 2.50, 2.00, 1.50, 1.00, .75, .50.

2.—Cinq verges de toile croisée, coton et lin ; Prix : $4.00, 3.50, 3.00, 2.75, 2.50, 2.00, 1.50, 1.00, .75, .50.

3.—Une grande nappe ou à thé, en toile du pays; Prix : $5.00, 4.00 3.50, 2.75, 2.50, 2.00, 1.50, 1.00, .75, .50.

4.—Cinq verges de toile du pays simple ; Prix : $4.00, 3.50, 3.00 2.75, 2.50, 2.00, 1.50, 1.00, .75, .50.

5.—Serviettes de toile du pays tissage de fantaisie ou ordinaires ; Prix : $4.00, 3.50, 3.00, 2.75, 2.50, 2.00, 1.50, 1.00, .75, .50.

6.—Un chandail pour dame, tissé ou tricoté en laine du commerce; Prix : $4.00, 3.50, 3.00, 2.75, 2.50, 2.00, 1.50, 1.00, .75, .50.

7.—Un chandail pour homme ou dame, tissé ou tricoté de laine canadienne ; Prix : $4.00, 3.50, 3.00, 2.75, 2.50, 2.00, 1.50, 1.00, 75, .50.

8.—Un centre, broderie blanche, Prix: $5.00, 4.00, 3.50, 3.00, 2.75, 2.50, 2., 1.50, 1., .75, .50.

9.—Une nappe à thé, broderie Richelieu, Prix $4.00, 3.50, 2.75, 2.50, 2.00, 1.50, 1.00, .75, .50.

10.—Tapis crocheté, dessin imaginé, environ 7 x 4 pds: Prix, $5.00, 4.00, 3.50, 3., 2.75, 2.50, 2., 1.50, 1., .75, .50.

11.—Un tapis tressé, de forme ovale petite dimension; Prix: $4.00 3.50, 3.00, 2.75, 2.50, 2.00, 1.50, 1.00, .75, .50.

12.—Un tapis tissé, laine ou coton, mesurant environ 5 x 2½ pds; Prix: $4.00, 3.50, 3.00, 2.75, 2.50, 2.00, 1.50, 1.00, .75, .50.

13.—Un morceau d'ouvrage quelconque, au filet; Prix: $3.50, 3.00, 2.50, 2.00, 1.50, 1.00, .75, .50.

Sans doute, bien des personnes seront contentes de connaître ces détails afin de profiter des longues soirées d'hiver pour préparer des travaux en vue de ce concours à la fois utile et pratique. L'Exposition Provinciale de Québec, désireuse d'intéresser un grand nombre de personnes à ces travaux, sera heureuse, à titre d'encouragement, de payer tous les prix qui seront offerts lorsque des artisans, par le déploiement de vrais beaux spécimens, témoigneront de l'ingéniosité et de l'habileté féminine.

GARDE DOLLARD DES ORMEAUX

Les membres de la garde Dollard sont priés de prendre bonne note que lundi prochain, le 10 fev., aura lieu leur première assemblée générale de l'année 1930, aux lieux ordinaires.

Que tous les membres soient donc présents en grand nombre.

Par ordre du président
J.-Henri ST-CYR

LES CONCERTS

UN VERITABLE REGAL HIER SOIR AU CHATEAU

La Société des Instruments Anciens a remporté un véritable triomphe

L'ASSISTANCE

Henri Lucette et Marius Casadesus, Régina Patorni- Casadesus et Maurice Devilliers, ainsi que madame Emma Hoyt, cantatrice, sont des grands artistes; quant aux québecois, ce sont des arriérés et des rien du tout quand il s'agit de belle musique. Hier soir, en effet, nous avions l'aubaine extraordinaire d'entendre les membres célèbres de la Société des Instruments Anciens de Paris, au Château-Frontenac. Ces personnages qui sont passés dans tous les grands théâtres du monde, depuis la fondation de leur société en 1901, qui ont passé, disons-nous, en soulevant derrière eux de l'enthousiasme et de l'admiration, se sont présentés ici devant une salle vide ! Moins de cent personnes, grands dieux ! Et dire qu'on se plaint parfois dans la vieille capitale de ne pas jouir des auditions artistiques offertes aux autres villes. C'est inouï ! Nous-mêmes, nous nous rappelons bien la petite assistance qui accueillit l'an dernier le Quatuor Pro-Arte, mais hier, cela dépassait les bornes. Il aurait été plus convenable d'offrir aux exécutants et aux assistants le local restreint d'un salon, afin de ne pas donner cette impression de profonde indifférence.

Les rares auditeurs se sont cependant efforcés de réchauffer l'atmosphère en applaudissant et ovationnant les artistes. Nous souhaitons que cette marque sincère d'admiration ait fait oublier à ces derniers qu'on n'a pas su courir vers eux, à Québec.

L'audition, en effet, a été merveilleuse, superbe, enlevante et révélatrice. Définir le caractère du jeu de la viole d'Amour, du quinton, de la viole de Gambg, de la basse de viole et du clavecin, faisant irruption, pour ainsi dire, dans un siècle où l'harmonie éclot sur des instruments tout autres, ce serait essayer de définir les impressions soulevées par la voix grêle d'une aïeule qui se mettrait soudain à chanter entre deux refrains exécutés par des êtres pleins de jeunesse. Ces accords du clavecin, de la viole et du quinton, sont bien les interprètes de ces pièces qu'on avait mises au programme, "Le Jardin des Amours" de Mouret, et "Les Récréations de la Campagne", de Ch. F. Clément. Et que dire des soli de quinton, de clavecin et de viole d'amour. Rien de semblable n'avait autrefois résonné à nos oreilles.

Quant à Mme Emma Hoyt, c'est double plaisir que de la voir et de l'entendre chanter. Le groupe comprenant un Air de Gluck ; un Menuet, de Rameau, et "Revenez Amours", de Lulli ; ainsi que les deux chansons :"I will walk with my Love" (Old Irish), et "Have you seen but à white lily grow" (old English), suffisent à nous convaincre qu'elle est une artiste de premier ordre. Sa voix est souple et pure, et les phrases sont rendues dans tous les registres sans efforts.

Bref, ce concert a été un régal superbe.

Il est de coutume que nous souhaitions le retour des artistes qui nous ont enthousiasmés. Nous le faisons volontiers pour ceux-ci, mais à conditions qu'une salle bondée les accueille. Autrement, nous préférons ne pas leur montrer ce que nous leur avons montré hier soir.

CHEZ LES VOYAGEURS

Une causerie sera donnée demain après-midi, à 2 heures 30, en la salle paroissiale de St-Dominique, Grande-Allée, sous les auspices de l'Association Catholique des Voyageurs de Commerce du Canada. Le conférencier sera M. Félix Desrochers, avocat au Barreau de Montréal.

A LA SOCIETE DES ARTS

Ce soir, à l'Hôtel de Ville, salle du comité des Finances, M. Jean Blais, avocat, membre distingué de la Société des Arts, Sciences et Lettres, donnera une causerie sur un "Educateur Paul Bourget".

Tous les membres et les amis de la Société sont priés de se donner rendez-vous à 8 heures précises.

TEMPERATURE

Probabilités :

Beau et plus doux.

Fais ce que dois

LE SOLEIL

Organe du parti libéral

QUEBEC, 8 FEVRIER 1930

Au club Mercier

On lira avec intérêt sans doute, dans nos pages à nouvelles, les intéressants discours prononcés, hier soir, au club Mercier, de cette ville. On y a fait des déclarations importantes, et l'enthousiasme qui a marqué cette réunion manifeste une fois de plus la popularité des principes et des œuvres du parti libéral dans la cité de Champlain.

L'honorable M. Lapointe, hôte principal de la réunion, a été l'objet d'une véritable ovation. On aime toujours entendre cet éloquent et sympathique homme d'Etat, dont la pensée profonde, exprimée avec une attachante simplicité, va droit au cœur des nôtres.

Véritable successeur de Laurier, dont il a adopté les idées et dont il remplace la forte personnalité, il jouit, chez nous, d'une renommée méritée. Ses œuvres attestent son esprit de travail et sa haute intelligence. Aucun de nos compatriotes ne fit plus honneur que lui à notre race, dans les hautes sphères de la politique fédérale. Son nom s'est d'ailleurs répandu bien au-delà de la province de Québec. Dans les provinces anglaises, on le considère comme l'un des hommes d'Etat les plus remarquables de l'histoire canadienne depuis la confédération, et, en Angleterre même, sa participation à diverses conférences a accru sa haute réputation.

Hier soir, il a traité des principales questions de politique fédérale. Nos lecteurs voudront bien se reporter au résumé de son discours, dans une autre page. Nous signalons toutefois cette partie de sa causerie où, à travers l'espace, il donne la main à M. Dunning, pour ses courageuses déclarations de Régina. Grâce au ministre de la Justice et au ministre des Finances, Québec et la Saskatchewan resteront unies dans la paix et la concorde.

Deux paroles, deux visages

Dans son discours d'avant-hier, à Régina, Saskatchewan, M. Dunning a donné à M. Bennett et au parti persécuteur de la minorité, la leçon qu'ils méritaient. Bravement, franchement et sans détour, il a fustigé les tactiques conservatrices de sa province, qui s'appuient sur les préjugés de race et de religion, et il a posé à M. Bennett, bien en face, la raison de son silence sur la campagne de fanatisme de ses amis saskatons. Il a dit en substance que le chef fédéral des torys a deux paroles et deux visages. En plus d'une circonstance, dans la province de Québec, il a condamné ouvertement et avec énergie, les appels aux préjugés raciques et religieux ; d'un autre côté, il est venu dans la province de l'Ouest sans dire un mot de cette question essentielle. S'il n'a fait aucune déclaration de ce genre, c'est qu'il avait intérêt à se taire.

Le ministre des finances a rappelé d'abord à son auditoire quelques déclarations faites par M. Bennett dans la province de Québec. A Magog, le chef bleu disait : "Celui qui fait appel aux préjugés de race et de religion est un ennemi du Canada." A Cookshire, il traitait de traître l'exploiteur de préjugés raciques, et il ajoutait : "Ecrasons la tête du serpent, et sauvegardons la paix et le bonheur de notre peuple." Il formulait des condamnations semblables dans Laprairie-Napierville, à Coaticook et ailleurs. Mais dans la Saskatchewan, il restait muet sur cette question... et pour cause.

Mais M. Dunning, lui, ne garde pas le même silence. Ce qu'il a pu dire dans la province de Québec, au sujet de l'odieuse exploitation des passions de race et de religion, il le répète au cœur de la Saskatchewan, à deux pas du parlement de Régina, où Anderson et les siens proscrivent l'enseignement du français et de la religion. Il déclare :

"Qu'il me soit permis de demander à ceux qui m'écoutent, s'il est un endroit au Canada, à l'heure qu'il est, où il est plus nécessaire de faire des déclarations de la nature de celles que je viens de citer, que dans la province de la Saskatchewan? Y a-t-il quelqu'un ici qui niera que le parti tory dans cette province, par propagande, par campagnes sournoises, par déclarations de ses principsux journaux, se rende coupable de ces mêmes choses que M. Bennett, chef du parti conservateur, condamnait si fortement dans les discours qu'il faisait dans Québec. J'approuve M. Bennett pour la manière dont il condamne les appels aux préjugés de race et de religion. Mais, contrairement à lui, je fais ces déclarations en Saskatchewan ainsi que dans la province de Québec. En réalité, la politique conservatrice à cet égard, que M. Bennett n'approuve pas publiquement, bien qu'il doive y consentir, est de prêcher en Saskatchewan la crainte de domination par Québec et prêcher dans la province de Québec, la crainte de domination par la Saskatchewan."

En d'autres termes, le ministre libéral n'est pas de ceux qui, en cherchant à flatter à la fois les Canadiens français, chez eux, et les orangistes fanatiques, chez eux, espère diviser les forces nationales pour régner. Il n'y a pour lui qu'une justice et qu'une vérité, et il les prêche partout, même s'il déplaît à des extrémistes et don Quichotte, recrues naturelles du parti tory. Nous retenons particulièrement, dans son discours, ce reproche cinglant à M. Bennett et à ses amis :

"Il est facile de comprendre ce jeu. Si la population de la Saskatchewan peut être amenée à détester ou à craindre les Canadiens français de la province de Québec et les catholiques romains, et si la population de Québec peut être amenée à craindre la domination par les provinces de l'ouest, alors le parti conservateur pourrait espérer être heureux aux élections en vertu de cette vieille politique : diviser pour gouverner. Toute cette propagande de haine répugne à la population bien pensante et à tous les bons Canadiens. Cela nous rappelle la propagande dont se sont servies toutes les nations du monde pendant la grande guerre, et que l'histoire nous a révélé avoir été faite sans égard à la vérité et dans le but de stimuler la haine. Je vous déclare en toute sincérité qu'un parti qui condamne de tels appels en public, mais qui privément les finance, n'est pas digne de la confiance des Canadiens."

Ces derniers mots sont à retenir. Peu de partis ont mérité, en ce pays, un reproche aussi déshonorant pour ceux qui en sont l'objet. Aucune hypocrisie politique ne fut plus clairement et plus courageusement dévoilée. Toute la population canadienne, de l'Atlantique au Pacifique, sera heureuse de voir une main courageuse s'abattre sur certains masques et, en déchirant ceux-ci, montrer les hommes faux sous leur vrai jour.

M. Dunning va plus loin. A ceux qui, dans sa province, ont tenté d'effrayer la population avec le fantôme de la "french and catholic domination", il répond :

"Pour ma part, il m'est agréable de reconnaitre la dette que l'Ouest doit aux libéraux et aux progressistes de la province de Québec et des autres provinces pour le support qui lui a été donné dans les dernières années par toutes les mesures si importantes à la population de cette partie du Dominion. Je ne suis pas prêt à détester ou à craindre les hommes et les femmes des autres parties du Canada qui nous ont supportés afin d'obtenir les taux de chemin de fer plus favorables, qui ont pour effet de sauver plusieurs millions chaque année aux fermiers de l'Ouest. Je ne puis oublier ni ignorer non plus le support donné par cette même population, contre l'opposition tory, à la complétion de la route du chemin de fer de la baie d'Hudson. Je ne puis oublier le support que nous avons reçu pour les propositions budgétaires qui de temps à autre ont réduit les taxes sur la machinerie agricole, sur les autres moyens de production, ainsi que sur les automobiles, et toutes les autres réductions de tarif, de taxes et d'impôts auxquels nous, dans l'Ouest, avons foi, mais auxquels le parti tory s'est opposé avec tant d'objections. Et ainsi ce soir, je dis à l'ouest d'un côté et à Québec de l'autre, ne vous faites pas influencer par la propagande tory au point de vous détester et de vous craindre l'un et l'autre. Je suis sûr qu'il n'y a pas plus vérité dans la crainte d'une domination de Québec sur la Saskatchewan, qu'il y en a dans la crainte prêchée par les conservateurs de Québec, que la Saskatchewan a l'intention de dominer Québec. Ces deux appels sont également faux et sans fondations."

Et maintenant, nous attendons la réplique de M. Bennett. Deux fois, il est allé dans l'Ouest, il a fraternisé avec M. Anderson et ses lieutenants, sans ouvrir la bouche sur le drame criminel qui se jouait dans certaines coulisses conservatrices. M. Dunning a parlé de façon à le forcer à rompre le silence. Que dira-t-il ? Il ne saurait s'en tirer que par la confession d'un péché d'omission et par la condamnation catégorique de la conduite de ses amis saskatons. S'il n'en agit pas ainsi, le peuple, épris de justice et de paix, s'en souviendra.

Pas de blé canadien!

On n'a peut-être jamais autant demandé aux Canadiens de donner en affaires leur préférence à l'Angleterre que depuis douze ou quinze mois. Nous avons reçu la visite d'hommes d'Etat éminents. Nous avons entendu les chaleureux appels à la coopération qu'ils nous ont adressés, en même temps que leurs protestations les plus sincères d'amitié. Entre temps on a redoublé la propagande en faveur de la préférence britannique, et on a même lancé le projet d'une entente commerciale de libre-échange dans l'Empire. Cependant, si nous analysons les causes du malaise de la population agraire des provinces canadiennes de la Prairie, nous trouvons comme raison fondamentale le rejet du blé canadien par les importateurs anglais.

On nous demande la plus grande préférence dans l'intérêt des exportateurs anglais, mais les importateurs britanniques préfèrent acheter le blé argentin, de grade inférieur, et le blé allemand produit à bon compte grâce aux subsides d'Etat. Non seulement Liverpool nous ferme virtuellement ses greniers et ses minoteries, mais, sous l'influence d'une campagne encore moins insidieuse qu'injuste, on voit affichée ci et là aux devantures des boulangeries anglaises de divers centres populeux : "Nous n'employons pas de blé canadien !" Ce n'est pas l'importateur qui trompe le consommateur, c'est le producteur canadien qui a voulu voler le client anglais, parce qu'il a refusé de lui vendre son blé à perte ou sans profit ! Voilà de la coopération en action ! voilà la préférence qu'ils nous donnent !

Cependant les blés continentaux d'Europe qui sont admis en Angleterre devraient tomber sous la loi du dumping, puisqu'ils y arrivent meilleur marché que le nôtre grâce uniquement aux primes d'exportation que servent les gouvernements intéressés. L'administration de la métropole serait relativement excusable de laisser faire si le consommateur moyen bénéficiait d'une réduction sensible dans le prix du pain. Or tel n'est pas le cas. Les enquêteurs du Wheat Pool et des banques canadiennes se sont rendu compte que seuls les intermédiaires profitaient du moindre coût des blés argentins et européens ; pour comble, ce sont ceux-ci qui, pour voiler leur manque de scrupule, ont répandu dans le public anglais la notion que nous demandions un prix excessif de nos céréales, parce que nous croyions que l'Angleterrre ne pouvait s'en passer.

Dans tout cela que fait le gouvernement anglais ? Rien. Il a pourtant le moyen de se rendre compte si ces imputations propagées à plaisir contre nous sont véridiques ; mieux que personne il sait dans quelles conditions les fermiers allemands, français ou autres sont en mesure de livrer leur froment meilleur marché en Angleterre que dans leurs pays respectifs ; il peut s'assurer que le consommateur anglais ne bénéficie de ce fait d'aucune réduction dans le prix de son pain. Pourquoi ? Lloyd George a proposé de frapper d'un droit d'entrée le blé primé et MacDonald a refusé. Pourquoi ?... A notre tour nous pourrons demander : "pourquoi voulez-vous que nous vous donnions la préférence alors que vous nous traitez si mal ?"

NOTES ET COMMENTAIRES

DECOUVERT

Depuis quelques mois, le chef de l'Opposition conservatrice joue au pays le rôle du Dr Jekill and Mr Hyde. Dans la province de Québec, il vient prêcher la tolérance et demande à tous d'oublier les querelles de races et de religion—choses du passé d'ailleurs—pour ne penser qu'aux intérêts d'un Canada uni. Dans l'Ouest, il ne dit plus un mot de tout cela, mais approuve tacitement la persécution contre les Canadiens Français entreprise par ses fanatiques partisans.

M. Charles-A. Dunning, le nouveau ministre des Finances, le lui a sévèrement reproché hier soir à Regina et en termes trop polis, et lui a laissé entendre qu'il a un visage à deux faces.

M. Bennett avouera qu'il ne l'a pas volé...

80 ANS

Nos compatriotes des Etats-Unis célèbrent aujourd'hui par de grandes manifestations le 80ème anniversaire de fondation de la Société Saint-Jean-Baptiste de New-York.

La survivance française en Amérique fait l'étonnement du monde entier et les Canadiens-Frnçais émigrés aux Etats-Unis ont toujours eu à cœur comme nous, de conserver leur langue et leur religion. Les institutions qu'ils ont élevées labas, la place prépondérante qu'ils occupent dans le gouvernement de leur patrie d'adoption en sont des preuves convaincantes.

Nos félicitations.

JUSTICE

Il nous souvient qu'un financier véreux accusé d'avoir fraudé ses clients de sommes formant un total de plusieurs millions de dollars fut condamné par un tribunal des Etats-Unis à une année de bagne.

Hier, une jeune femme de 29 ans, accusée de vol-à-la-tire dans les grands magasins New-Yorkais a subi son procès. Au cours d'une période de dix années elle s'était emparé de trois robes et de quatre manteaux. Les juges viennent de la condamner au bagne pour la vie sous prétexte de récidive.

Nos voisins ont perdu le sens des valeurs et même celui du ridicule...

TRAITEMENT

Pour ces dames qui donneraient une petite fortune pour recouvrer leur sveltesse d'antan, nous prescrivons un régime bien simple. Qu'elles chaussent des raquettes et entreprennent la randonnée entre Montréal et Québec. Si elles veulent des témoignages à l'appui de cette prescription, nous les référons à Edouard Fabre le champion du marathon Ushers Green Stripe qui a perdu 27 livres en cinq jours...

POUR LES PAUVRES

Nos jeunes québecoises viennent de prendre une belle initiative. L'hiver est dur chez nous; il y a le chômage saisonnier qui retient le père à la maison mais il faut manger quand même et vêtir les mioches. Même si la maman dispose de quelques hardes, elle n'a pas toujours le temps de les convertir pour les petits. Deux heures par semaine pour elle, c'est trop prendre sur la besogne ordinaire et c'est trop peu en même temps pour arriver à bâtir quelque chose pour toute la ribambelle d'enfants. Mais, deux heures par semaine pour mademoiselle qui a des loisirs, ce n'est rien du tout, c'est tout au plus un divertissement agréable au milieu de joyeuses compagnes à la langue souple, et les pauvres seront comblés.

Faites la charité même en potinant, mesdemoiselles, le Bon Dieu ne pourra vous compter cela au débit des paroles inutiles !

G. L.

Réflexions d'un Robot

Mon créateur est vraiment très gentil. Il ne cesse d'inventer de nouveaux dispositifs pour me perfectionner et me rendre semblable aux hommes.

Cette sollicitude m'honore, mais en même temps m'inquiète. Ressembler aux hommes ? Je me demande si c'est un sort bien enviable.

— o —

Non content d'avoir fait de moi une vedette de music-hall, il voudrait maintenant me lancer dans la littérature. Il m'a installé dans le ventre, — mon crâne étant déjà plein à craquer, — une machine à raisonner. Une anthologie de lieux communs enregistrés magnétiquement sur des bobines d'acier, occupe ma fesse gauche, et la droite loge un redresseur électrocritique au ferronickel. Par simple rotation d'un inverseur bipolaire placé à la hauteur de mon nombril, on obtient à volonté des pensées originales ou des truismes.

Il paraît qu'il existe des hommes qui passent leur temps à exprimer la pensée des autres, ou — c'est un cas beaucoup plus rare — à exprimer leur pensée propre.

Voilà un jeu qui me semble, dans un cas, bien puéril, et dans l'autre, bien dangereux.

— o —

"Je pense, donc je suis", dit un de mes fils d'acier. Ce n'est pas vrai. Avant que la pensée me fût donnée, j'étais déjà. Je dirai même que j'étais beaucoup mieux.

— o —

"Les grandes pensées viennent du coeur". Allons donc ! Petites comme grandes elles viennent de l'estomac.

L'homme n'est qu'un Robot, le plus puissant, certes, de la nature; mais c'est un Robot pensant. Tout son malheur vient de là.

Pourvu qu'Il ne s'avise pas de me donner une âme.. !...

Georges-Armand MASSON.

CAUSERIE MUSICALE

LA CRITIQUE EST FACILE ? ...

Quand on dit que "l'art est difficile" et que "la perfection n'est pas de ce monde", on exprime deux grandes et incontestables vérités.

En effet, en plus d'être doué d'une façon tout à fait supérieure, combien d'années de travail acharné faut-il pour pouvoir réaliser une œuvre d'art où brillent non seulement l'idée ou le sentiment inspirateurs, mais aussi la maîtrise relative du métier !

Mais lorsqu'à la suite de l'éminent sieur Boileau, on nous répète sur tous les tons que "la critique est facile", nous nous insurgeons contre ce sénile axiome qui prête à la confusion et qui a causé tant d'erreurs conséquentes.

Evidemment, Boileau a voulu dire que COMPAREE A LA REALISATION D'UNE ŒUVRE D'ART, le fait de lui trouver seulement des DEFAUTS d'expression est une tâche plutôt aisée; mais cela ne signifie nullement que la critique est facile. Entendons-nous. D'abord, qu'est-ce que la critique? Le petit Larousse nous dit tout simplement que c'est "L'ART de JUGER les ouvrages littéraires ou artistiques." Donc, la critique étant un ART, celui qui s'occupe de critique doit conséquemment avoir en lui le sens artistique, car l'art de JUGER exige un goût et une sagesse hors de l'ordinaire. Le critique digne de ce nom n'est certainement pas ce type de "censeur impitoyable et malveillant" qui ne peut et ne fait que chercher partout la petite bête. Pour cette espèce d'animal nuisible, la beauté et le mérite sont lettres mortes.

Il existe diverses espèces de ces faux critiques, qui sont toujours de pédants éteignoirs. Les simplistes encenseurs ont l'enthousiasme bêtement optimiste: ils assomment bons et mauvais à coups de compliemnts tout à fait dénués de goût et de raison.

Dans la catégorie des encenseurs, il y a aussi les arrivistes, qui ne manquent parfois pas de goût, mais qui se font les exclusifs et injustes champions de telle puissante idole ou de telle vedette fortunée,—histoire de s'attirer des faveurs sociales et de mousser leur prestige personnel, en plus de faire fortune.

Une dangereuse espèce de critique est celle de ces individus qui vendent l'apparente autorité de leurs "opinions". Ces oiseaux-là menacent les artistes qui ont de la valeur, et si ces artistes ne peuvent ou ne veulent verser une rançon spécifiée, ils les "éreintent" dans de fielleux articles pleins de parti-pris intéressés et de déloyaux préjugés. Ils sont les protecteurs déguisés et payés des malins cabotins, et les ennemis jurés des sincères et valeureux artistes.

Quand d'Indy a écrit que "la critique est non seulement inutile mais nuisible", il ne songeait qu'à ces ignorants et à ces opportunistes qui déshonorent la critique et ne font que du mal à l'art, aux artistes et au public.

Mais il y a de véritables critiques qui méritent d'être respectés et appreciés parce qu'ils sont bienfaisants et bienveillants.

Ceux-ci sont des artistes ayant en eux le don inné du Beau et le feu sacré d'un sain enthousiasme, à part la profonde connaissance du métier et le respect sincère et loyal de soi-même et d'autrui.

Ces admirables critiques contribuent honorablement à former le goût et l'opinion et à généraliser les connaissances artistiques ; ils contribuent également à détruire les entêtébrants partis-pris et les préjugés intéressés. Bref, ils sont de la plus haute utilité artistique. Comme nul n'est infaillible, ils savent qu'ils sont susceptibles de se tromper; aussi lorsqu'on leur prouve quelque erreur involontaire de leur part, ils ont assez de sincérité et assez peu d'orgueil pour admettre leurs torts et pour s'efforcer de les réparer en toute justice.

Le grand Schumann fut un de ces critiques-là. C'est lui qui le premier eut le bonheur et l'honneur d'annoncer au monde ébahi, la venue de ce musisien au génie si poétique que fut Chopin.

Si Schumann s'est quelque peu trompé au sujet de Brahms et si ce dernier promettait plus qu'il n'a donné au monde artistique, ne soyons pas trop sévères à l'égard de l'artiste au grand coeur, si aimant et à l'intelligence si ouverte: Schumann.

Berlioz fut un critique non moins sincère que Shumann, mais beaucoup plus ironique et un peu moins charitable.

Ce violent romantique souffrait tellement de l'ignorance, de la bêtise et de la méchanceté qu'il en devint malheureusement aigri et qu'il tomba parfois dans l'excès satirique,—même à ses propre dépens.

Quand au volcanique Wagner, il a parfois erré, lui aussi; mais on l'avait tant trompé et massacré qu'il y a de quoi lui pardonner beaucoup. Après tout, qui est sans taches ? omniscient ? infaillible ?...

Tout cela nous porte à conclure logiquement qu'un critique competent et respectable doit être un artiste-né (pas nécessairement un exécutant); qu'il doit être cordialement sympathique, réellement intelligent, véritablement instruit et admirablement altruiste.

Et c'est grâce à cette sorte de protecteurs si l'Art et les artistes sont aimés et compris et s'il existe encore, à travers les chaotiques nuages mondains, de vivifiants rayons de saine et profitable critique.

Léo ROY

Toronto, 25—1—30.

EDMOND DEMOLINS, PROFESSEUR D'ENERGIE

A QUOI TIENT LA SUPERIORITE DES ANGLO-SAXONS

On m'a demandé l'autre jour, à moi, dont le coeur est resté canadien, mais dont la pensée est presque exclusivement européenne et retenue par des impressions ou des lectures d'outre-mer, on m'a demandé, dis-je, quel était le pays d'Europe où la députation était la plus largement représentative de toutes les classes de la nation, ce qui équivalait dans la pensée de mon interlocuteur, à la meilleure forme de gouvernement possible. On s'attendait à ce que je répondisse: La France ou la Belgique, ou quelque autre pays latin, mais je connaissais mieux, et j'ai tout de suite dit: "C'est l'Angleterre"

— o —

Pour fournir des précisions qu'on me demandait, je suis allé à coup sûr, les chercher dans le livre que publiait en 1897, un érudit français de grand talent, disciple de Le Play et de l'abbé Tourville, auteur de plusieurs volumes de sociologie, et fondateur de l'Ecole des Roches, instituée sur le modèle anglais; cet érudit se nommait M. Edmond Démolins, et son livre était intitulé, **"A quoi tient la supériorité des Anglo-Saxons."**

Il y avait donc trente-trois ans que ce livre avait passé et j'invoquais encore son autorité pour établir que le peuple de la Grande-Bretagne était le plus largement représenté au parlement.

C'est que la députation anglaise n'a pas sensiblement changé la classe, ou plutôt, les classes de ses représentants en dépit des transformations des partis politiques—transformations nées de la guerre et causées par elle,—et de l'accession au pouvoir du parti travailliste. Je suis certain que malgré le bouleversement politique de ces dernières années, il n'y a pas dix pour cent de changement dans la représentation proportionnelle des classes en Angleterre. Cette représentation en 1897 était composée comme suit:

Fonctionnaires	47
Armée	66
Professions libérales	102
Commerçants	100
Industriels	131
Agriculteurs	132
Total	583

En regard de ce tableau, nous trouvons dans le livre de Monsieur Démolins celui de la France de 1897, qui n'a pas beaucoup changé non plus, depuis cette époque, la classe de ses députés au Palais Bourbon:

Agriculture (dont beaucoup d'oisifs tirant des revenus, mais ne "travaillant" pas	72
Industriels	41
Commerce	22
Professions libérales	270
Clergé	2
Armée	6
Fonctionnaires	95
Sans professions	43
	551

— o —

Ces renseignements obtenus pour le bénéfice de mon ami, j'ai voulu relire le volume entier, afin de voir si beaucoup des jugements de Monsieur Démolins seraient à reviser après trente ans, et trente ans remplis de tant d'événements qui bouleversèrent notre planète : je suis sorti de cette lecture absolument bouleversé par la plupart des conclusions de l'auteur, toujours justes, en dépit de l'audace de sa thèse si justes que le plus grand nombre des écivains politiques de France et les critiques les plus fameux se brûlèrent les doigts en analysant ce livre si substantiel et si véhément.

Parmi les écrivains célèbres qui attirèrent immédiatement l'attention du public sur les théories de Monsieur Démolins, il faut distinguer au premier rang, Paul Bourget, Marcel Prévost, Edouard Drumont, Jules Delahaye, Lucien Descaves, Francisque Sarcey, M. Cornely, et M. Tavernier et autres. Près de cent journaux hebdomadaires et quotidiens s'occupèrent spontanément du volume et contribuèrent à le lancer, sans pouvoir mettre leurs lecteurs en garde contre une seule idée fausse ou banale. Le livre, écrit avec une verve exceptionnelle était original et "fort". Il l'est demeuré, et voilà pourquoi j'ai éprouvé tant de plaisir à relire ces solides pages viorantes de ce professeur d'énergie.

Entre vingt et trente ans,—c'était le bon âge—j'avais lu et relu ce livre une dizaire de fois. Puis, je l'avais négligé, bien que j'en connusse chaque chapitre, chaque ligne même ! D'autres lectures absorbaient alors tout mon temps disponible, mais aujourd'hui, le relire m'a tellement intéressé que je voudrais communiquer au public les impressions que j'en ai ressenties, et qui sont cependant trop nombreuses et trop diverses pour être imprimées ici. L'espace me manque pour dire ici tout ce que pense de ce volume, et pour dire aussi jusqu'à quel point la question soulevée par M. Démolins nous interesse, au Canada, et quel profit nous pouvons retirer d'une telle lecture.

x x x

A defaut d'une étude d'application canadienne et nécessairement lourde et peut-être incohérente, ayons plutôt recours pour faire connaître cette oeuvre, au plus brillant **"essayiste** de notre temps : j'ai nommé M. Jules Lemaître, qui, le 14 mai 1897, lançait l'article qu'on va lire et qui n'est pas bien long, mais efficace. Jamais Lemaître n'a mieux écrit que ce jour-là. Ecoutons-le, faisons la part des choses, et tirons bénéfice de ses observations cruelles, exprimées si brillamment.

"C'est un livre infiniment douloureux que le livre de M. Edmond Demolins : A quoi tient la supériorité des Anglo-Saxons? Mais il faut le lire : il faut boire lentement ce plein d'amertune ; il faut s'appuyer ce cilice de crin.

"Les choses que dit M. Demolins, nous les savions, nous les soupçonnions au moins. Mais il les précise ; surtout, il les relie entre elles avec beaucoup de force. Et ce qui ressort de cet exposé aussi convaincant que lamentable, c'est l'immense supériorité sociale, politique, commerciale, industrielle, financière et morale de la race anglo-saxonne; et c'est notre faiblesse, notre misère, notre néant. Car la supériorité de nos vaudevillistes et de nos cuisinières ne nous sauvera pas ; et il se pourrait que notre supériorité artistique elle-même ne fût qu'un luxe assez inutile. Et nous n'avons pas même ce recours de nous dire qu'il y a des années où les peuples n'ont pas de chance. Il en est ainsi, parce qu'il doit en être ainsi et qu'il n'en saurait être autrement. M. Démolins nous apprend que nous sommes un peuple "à **formation communautaire**", c'est-à-dire où chacun compte sur les autres, et que les anglo-saxons sont un peuple "à **formation particulariste**", c'est à dire où chacun ne compte que sur soi. Et il ne nous cache pas que ce qui dérive de là est terrible pour nous.

(Suite à la page 27, 1ère col.)

A TRAVERS LES JOURNAUX

Flambeaux de la lumière et de la liberté !

Un écrivain racontait dernièrement comment, en 1923, un grand nombre de livres ayant appartenu autrefois à un collège jésuite portugais et à d'autres institutions catholiques furent vendus, au Portugal, pour du vieux papier, à raison de cinq cents pour deux livres.

Le Père Georges Schurhammer, S.J., fameux biographe de saint François Xavier, lorsqu'il apprit le fait, se rendit à l'endroit où se faisait la vente. Le propriétaire avait vendu les livres à un moulin pour du chiffon de papier.

Dans le tas de livres qu'il avait devant lui, le Père découvrit une foule de livres précieux imprimés dans le début du 16e siècle, de belles éditions dont beaucoup étaient artistement reliées en cuir et portaient le sceau de la Bibliothèque Nationale de Lisbonne ou celui du collège portugais de Campolide.

Le Père acheta quelques volumes. Dans sa première visite, pour dix cents, il eut, en autres, le "Flos Sanctorum" publié par Alonzo de Villegas en 1588 et contenant la vie de saint François Xavier en espagnol. Dans sa dernière visite, il acheta pour trente livres de papier. Pour 70 cents, il eut encore plusieurs livres de grande valeur, comme par exemple, une étude du Coran et de ses commentateurs, publiée en 1698, et représentant le fruit d'un travail de 40 ans.

Il est peut-être bon de rappeler ces faits. On parle tant des temps sombres du Moyen-Age. N'oublions pas que ceux que la presse libérale du monde entier applaudit, en 1910, comme les flambeaux de la lumière et de la liberté, traitaient, de la façon la plus barbare, en plein 20e siècle, les trésors de science que possédaient certaines institutions portugaises.

(**Le Droit**)

Le charbon de l'Alberta

Si l'Alberta peut fournir une forte partie du charbon requis par l'Ontario et le Manitoba, ce sera une chose très importante pour l'industrie minière de cette province. Ce sera un moyen de faire travailler les mineurs durant toute l'année. La question vue de cet angle, il semble que le gouvernement de l'Alberta devrait participer plus activement pour augmenter le marché. Le gouvernement fédéral coopère en octroyant un taux spécial de transport. Les propriétaires de mines diminuent le prix de vente pour le consommateur ontarien et ne prennent que le plus petit bénéfice. Le gouvernement de l'Alberta pourrait aider en octroyant une généreuse aide financière pour annoncer dans les autres provinces. Un mouvement de coopération pour stimuler le public et l'intéresser au charbon albertain devrait être une entreprise favorable à cette province.

(**Calgary Herald**).

En Saskatchewan

Il a été annoncé au commencement de janvier, que le cabinet Anderson s'était mis en frais de décréter, au moyen d'un arrêté en conseil, la disparition de tout emblème religieux dans les écoles, c'est-à-dire du crucifix et aussi du costume porté par les religieux et les religieuses. De plus, le cabinet Anderson aurait défendu aux commissions scolaires de louer, même provisoirement, des locaux pour les classes dans les établissements possédés par les institutions religieuses, en prenant bien soin de déclarer de nouveau que l'enseignement de la religion elle-même devra se faire dans la langue anglase exclusivement.

En supposant que le cabinet Anderson ne pourrait, sans une législation **ad hoc,** mener à terme la persécution scolaire qu'il a entreprise, ces nouvelles alarmantes indiquent bien que le conflit fait rage et qu'il est gros de conséquences.

C'est là ce qu'a compris S. G. Mgr Joseph-H. Prud'Homme, évêque de Prince-Albert et Saskatoon, qui a protesté fermement, dans une circulaire du 22 décembre à son clergé, contre cet état de choses.

La paix scolaire semblait revenue en Saskatchewan, grâce en particulier aux efforts du regretté Mgr Olivier-Elzéar Mathieu, archevêque de Régina, qui vient de mourir. De son lit funèbre, le prélat mourant a pu voir se dessiner à l'horizon les prodromes de l'orage qui depuis a éclaté.

Les mesures prises par le cabinet Anderson ne visent pas seulement la langue française; elles sont une déclaration de guerre ouverte aux communautés religieuses et au Christ dont on proscrit l'image.

En forçant les religieux et les religieuses à se dépouiller de la livrée qu'ils portent, ne veut-on pas les forcer à une démission d'eux-mêmes, à se séculariser malgré tout ?

En empêchant les commissions scolaires de louer des locaux dans les établissements des institutions religieuses, ne veut-on pas couper les vivres à celles-ci et les condamner à périr par la disette ?

C'est de la persécution brutale et sectaire, semblable à ces persécutions périodiques dont l'histoire contemporaine de tant de pays offre de tristes exemples.

La presse de tout le Canada s'était unie dans un mouvement sérieux d'accord et de bonne entente. Fasse le Ciel qu'elle s'unisse aujourd'hui pour éclairer l'opinion et flétrir l'injustice !

(**La Revue du Droit**)

Paradoxe

Il peut sembler paradoxal de recommander aux producteurs de faire une plus grande comsommation de leurs produits, de manger les fruits du travail d'où provient leur revenu dans le but de relever le niveau du marché et d'améliorer leurs propres industries. Les cultivateurs laitiers américains se trouveraient actuellement dans cette étrange situation, parce que, vendant leur crème ou gras de lait 50 cents la livre, ils achètent en retour pour leur usage culinaire de l'oléomargarine à un tiers de moins coûtant. Ils croient par là réaliser une économie, tandis qu'ils tarissent l'une des sources des plus importantes de leur exploitation. Aussi les chefs de l'industrie laitière et la pressé agricole les pressent-ils de changer leur régime diététique, de substituer à la margarine du bon beurre de fabrique de leur production.

Cette mesure s'impose en face des approvisionnements de beurre, approvisionnements qui se chiffraient tout récemment encore à environ 40 millions de livres et contribuaient à l'affaissement du prix du gras de lait. Or, comme le marché européen n'est guère plus rémunérateur que celui des Etats-Unis, il s'ensuit que les surplus de la production américaine ne s'écoulent pas à l'étranger au grand désavantage des fermiers.

C'est pourquoi l'on conseille aux producteurs de lait de consommer plus de beurre et de réduire ainsi les stocks inertes en entrepôts. En ce faisant, ils créeraient le vide et imprimeraient un nouvel élan à l'industrie, qui commanderait dès lors de plus hauts prix.

(**La Presse**)

ARTHUR V LLEE

CAUSERIES

Pasteur.—La science biologique.—La médecine au temps de Molière, —De la Kabylie à Carthage. — Les Grandes Empoisonneuses.—Au quartier Latin, etc.

Une magnifique volume de 250 pages. Prix **1 piastre** à la **librairie Garneau.**

AVIS

AUX ELECTEURS DE ST-ROCH

MESDAMES ET MESSIEURS,

Comme candidat au Siège No 1 du quartier St-Roch il est de mon devoir de vous mettre en garde et de démentir publiquement les fausses rumeurs que l'on a fait circuler au sujet de ma candidature.

Mes adversaires et leur candidat craignant sans doute le verdict populaire et dans le but de mousser sa candidature ont, depuis décembre et janvier derniers, colporté de porte en porte la nouvelle que Hubert Moisan ne serait pas sur les rangs et que c'était une farce que je faisais; par ces petits moyens qui ne sont dignes que de ceux qui les emploient, ils ont réussi à tromper la confiance et la bonne foi des électeurs et ont, par de si indignes procédés obtenu la signature de personnes qui leur auraient été défavorables si on avait été plus franc avec les électeurs.

Devant l'indignation de la majorité de mes électeurs induits en erreur par de si grossiers mensonges, j'ai consulté mon aviseur légal sur cette signature donnée sur de fausses représentations, et voici sa version que je vous soumets publiquement :

"Personne n'est tenu de respecter une signature obtenue par des moyens irréguliers ou autrement, la signature n'engage pas le vote, vous êtes parfaitement libres de voter pour le candidat qui vous plaira sans égard pour ceux qui vous ont trompés, la signature n'est pas une obligation qui lie votre conscience, rien n'enchaine votre liberté d'agir, de penser et de voter pour qui vous voudrez".

J'espère que devant de tels abus de confiance dont je puis prouver les avancés, vous tiendrez compte du devoir d'un candidat sérieux et consciencieux de l'intérêt de ses électeurs et du Quartier dont j'ai l'honneur de solliciter les suffrages pour le 17 février prochain.

Je réside dans le qaurtier St-Roch et je tiens à vous dire que je ne le quitterai pas après les élections, chose qui pourrait exposer à négliger les intérêts du quartier.

Veuillez croire, Mesdames et Messieurs à ma profonde reconnaissance.

HUBERT MOISAN,

Candidat au Siège No 1 qaurtier St-Roch.

De notre édition de 5 heures d'hier après-midi

LES PETITS-ENFANTS de L'ANCIEN GOUVERNEUR GENERAL



Notre photo montre les petits-enfants du duc et de la duchesse de Devonshire (dans les médaillons). De gauche à droite: lord Burlington, Arbella Makintosh, lord Andrew Cavendish, Maurice MacMillan, Pamela Cobbold, Carroll McMillan, David Stuart, Michael Bailie, John Stuart, Judith Baillie, Catherine MacMillan, lady Elizabeth Cavendish, John Cobbold, lady Anne Cavendish et Peter Baillie.

MacDONALD DECLARE QU'IL FAUT DE TOUTE NECESSITE EN FINIR AVEC LA COURSE AUX ARMEMENTS NAVALS

C'est du reste, le désir du gouvernement de Sa Majesté — Assurer les bases inébranlables à la paix

LE POINT DE VUE ANGLAIS

Londres, 7. — (A. P.) — M. Mac Donald a publié aujourd'hui une déclaration disant que le pacte naval qui sera conclu à Londres devrait valoir jusqu'en 1936, et qu'en 1935 une nouvelle conférence devrait être convoquée pour aviser à la situation. La déclaration MacDonald contient un exposé du point de vue anglais.

"Le gouvernement de Sa Majesté est d'avis, dit-il, que la conférence devrait avoir pour effet non seulement de réduire flottes et programmes, mais aussi d'en finir une fois pour toutes avec la course aux armements navals. Ce serait-là un pas important vers l'élimination définitive des causes de guerre et l'établissement de la paix sur des bases inébranlables."

La déclaration MacDonald formule le voeu que tout cuirassé construit à l'avenir ne puisse jauger plus de 25,000 tonnes, la limite actuelle étant de 35,000, et qu'il ne puisse être armé de canons supérieurs à 12 pouces. Les pièces actuellement employées atteignent un calibre de 16 pouces.

L'Angleterre veut un échange de vues sur la question des cuirassés envisagée dans son ensemble. "A la vérité, dit M. Mac Donald, le gouvernement anglais appelle de ses voeux un accord permettant à la longue de se passer de cuirassés, navires d'une valeur douteuse si on tient compte de ce qu'ils coûtent et de leur vulnérabilité aux attaques sous-marines."

Londres, 7 — Par George Hambleton, de la C. P.) — Vingt-quatre heures après que les Etats-Unis eussent soumis des propositions concrètes à la conférence navale des cinq puissances, le premier ministre d'Angleterre, M. Ramsay Macdonald, a publié cet après-midi un aide-mémoire dans lequel il expose le point de vue du gouvernement anglais.

L'aide-mémoire a été soumis à l'examen des délégations des Dominions et a reçu leur approbation. Il présente donc le point de vue de tout le Commonwealth britannique.

On y constate que les Etats-Unis et l'Angleterre tombent d'accord sur tous les points principaux. Le communiqué américain indiquait qu'un accord était presque conclu, ou, si l'on considère les choses sous leur meilleur jour, était plus imminent qu'auparavant, sur la question difficile des croiseurs.

Il reste à voir quelle attitude adoptera le Japon, et comment se comporteront la France et l'Italie. On constate, quoi qu'il en soit, que la conférence, a fait de grands progrès en 24 heures.

Un aubergiste aurait vu passer la limousine de Koutiepoff

Paris, 7 A.P. — **Les agents de la Sûreté sont accourus aujourd'hui à Château Renard pour vérifier le bien-fondé de l'histoire d'après laquelle un aubergiste de l'endroit pourrait leur fournir des indications sur la disparition du général Koutiepoff. Cet homme raconte, en effet, qu'il vit la fameuse limousine grise dans laquelle fut emmené le général. C'était à Château Renard, 75 milles au sud-est de Paris, près de Montargis, le lendemain de l'enlèvement. L'auto fit halte à l'auberge, où le chauffeur, qui parlait avec un accent étranger, descendit pour prendre deux verres de rhum. L'aubergiste remarqua que pour descendre d'auto et y remonter il lui fallait enjamber un gros sac de boucher à côté de lui dans le véhicule. Celui-ci contenait en outre trois autres voyageurs endormis.**

UNE EXHIBITION DE BOXE AU SENAT DE CAPE TOWN

Cape Town, 7 (A.P.) — L'atmosphère sereine du Sénat fut troublée aujourd'hui par un coup de poing que le sénateur Boydell, ancien ministre du travail, asséna à T.-S. Warwick, membre de l'Opposition, qui roula sans connaissance sur le parquet de la Chambre. L'ancien ministre se défend d'avoir frappé le premier. Il dit que, avant réclamé des excuses de Warwick, celui-ci refusa en le repoussant. On le transporta dans une salle voisine, où il reprit connaissance mais resta dans un état prévaire.

La ville de Chicago commence à payer son monde

Chicago, 7. — P. C. — **La ville de Chicago a commencé aujourd'huit à payer certains bills et à donner leur salaire à certains employés... par écrit.**

Des certificats de paiement avant terme des taxes, portant la signature du maire Thompson et du contrôleur adjoint Victor Petterson, ont été remis aux agents de police, aux pompiers et à d'autres employés, qui ont consenti à recevoir leur salaire de cette façon.

Il n'y a pas eu cependant de distribution générale de ces sertificats. Ceux qui voulaient être payés ont été obligés de passer au bureau du contrôleur et de les demander. Le soin de la conversion de ces certificats en monnaie repose entièrement sur ceux qui les acceptent. Lorsque les employés possèdent assez de ressources pour retenir ces certificats ils reçoivent un intérêt de six pour cent.

Plusieurs magasins à rayons ont déclaré qu'ils accepteront ces certificats en paiement à leur valeur nominale. On croit aussi que plusieurs banques agiront de même, à titre de bienveillance envers leurs vieux clients et que d'autres feront des prêts en retenant les certificats comme garantie.

LE FEU AU CAMP BORDEN

Le mess des officiers et soldats du corps d'aviation est détruit

LA CAUSE

On ne peut dire encore comment l'incendie a été allumé

Ottawa, 7. — (P. C.) — Un incendie a détruit entièrement ce matin le mess des officiers et soldats du corps d'aviation canadienne au camp Borden, en Ontario. Le ministère de la Défense en a été informé par téléphone de longue distance. Les pompiers du camp ont réussi à empêcher l'incendie de prendre des proportions plus étendues et de se communiquer aux constructions voisines et aux hangars d'aéroplanes, qui se trouvait à quelque distance de là.

Trois cents hommes se trouvent sans mess ; ils sont reçus par le corps des signaleurs, qui possède une construction peu considérable au camp.

On n'a pas communiqué comment l'incendie s'est déclaré. Les dégâts sont à déplorer au point de vue historique, car ont été détruits tous les monuments qui présentaient un intérêt spécial. Les trophées gagnés par les corps athlétiques, des photographies en couleurs de la guerre, irremplaçables, des souvenirs de la guerre et des parties de vieilles machines conservées comme souvenirs historiques, sont disparus dans l'incendie.

Le ministère de la Défense va faire une enquête sur les origines du feu.

L'INDUSTRIE DU SUCRE DANS LES ANTILLES

Londres, 7. — (P. C.) — L'attitude de M. Snowden au sujet des droits dits de sauvegarde pour l'industrie anglaise trouble évidemment quelques-uns de ses collègues du cabinet. L'hon. J.-H. Thomas, dans ses efforts pour résoudre le problème du chômage, a déjà maintes fois affirmé la raison d'être de ces droits. Lord Olivier qui fut Secrétaire d'Etat pour l'Inde dans le gouvernement MacDonald de 1924 et qui récemment présida à l'enquête sur l'industrie sucrière dans les Antilles anglaises, donna un choc à la Chambre des Lords hier soir, en déclarant que l'hostilité de M. Snowden envers la préférence avait avili au dernier point les prix sur ce marché des Antilles. "Le sucre là-bas ne trouve plus preneur, dit-il, et leurs entrepôts en sont pleins. Si la préférence est abolie sans qu'on y substitue une mesure équivalente de production, c'en est fait de l'industrie sucrière là-bas dans 18 mois.

Quant à M. Snowden, il ignore le faits s'y rapportant."

Lord Passfield, secrétaire pour les dominions, reconnut qu'un désastre était possible dans les Antilles anglaises. "Le gouvernement, dit-il, se rend compte de la gravité de la situation. Il va falloir agir internationalement pour faire face à la surproduction du sucre. A l'heure actuelle les Antilles produisent cette denrée en y perdant $6 la tonne en moyenne, mais cette perte s'élèvera à $25, si la préférence disparait. Leur prix de revient est de $65 la tonne contre $45 dans les îles de Java et Cuba.



IL SOULAGE...
IL ELIMINE LA CAUSE DU MAL

Ce double bienfait est apporté par le composé Arex à ceux qui souffrent de rhumatisme. Et le Dr Weil qui a découvert Arex est à bon droit considéré comme un bienfaiteur de l'humanité souffrante.

Aujourd'hui Arex jouit partout d'une réputation solide parmi les médecins et il est employé dans les grands hôpitaux.

Très efficace aussi contre névralgie, grippes, migraines, goutte, insomnie, sciatique, etc.

Chez tous les pharmaciens.

Prix $1.00

THE AREX COMPANY
Lévis, Qué.

HEURES D'AFFAIRES
9 HEURES A. M. A 5 HEURES 30 P. M.
OUVERTS JUSQU'A 10 HEURES LE SAMEDI

NOUVELLES POUR LUNDI
DE PAQUET



D-2223

VALEURS INTERESSANTES
AU RAYON DES
MARCHANDISES A LA PIECE
1er plancher

La **MOUSSELINE** suisse avec pois blancs et de couleurs est du nombre de tissus idéals pour la confection de robes pour fillettes. Nous sommes la seule maison à Québec possédant un choix aussi varié dans cette classe de marchandises. Largeur 38 pouces. Prix très spécial, lundi, la verge..... **60c**

Magnifique crêpe plat suisse, de très belle pesanteur, d'un fini parfait, dans les jolies teintes : ivoire, noir, pêche, rose, mais hyacinthe, améthyste antique, bleu marine, vert, beige, rouge, mauve, brun, noisette, bleu Madelon. Régulièrement $3.00. PRIX TRES SPECIAL, LUNDI, la verge..... **$1.79**



AU RAYON DE LA LINGERIE
--- SPECIAL ---

5 douzaines de **ROBES** de nuit en tricot de soie de bonne qualité, garnies de dentelle, dans les teintes les plus nouvelles. Tailles pour dames. Régulièrement $1.75. TRES SPECIAL..... **$1.00**

SACS garde-robes en cretonne de très bonne qualité, capacité 8 robes. Prix, pour sacs se fermant avec boutons pression..... **$1.19**
Prix, pour sacs se fermant avec "Zipper"..... **$3.95**

SACS à buanderie, et sacs à chaussures. TRES SPECIAL, l'unité..... **75c**

SPECIAUX DU SOUS-SOL



POELES à frire en aluminium épais, 6 1-2 pouces. Spécial..... **29c**
7 1-4 pouces. Spécial..... **39c**
8 pouces. Spécial..... **59c**
9 pouces. Spécial..... **69c**
CASSEROLES (saucepans) en aluminium épais 6 1-2 pouces. Spécial..... **59c**
7 1-4 pouces. Spécial..... **79c**
8 pouces. Spécial..... **99c**
8 3-4 pouces Spécial..... **$1.19**
CASSEROLES pour étuvée, en aluminium épais 7 1-4 pouces. Spécial..... **$1.19**
8 pouces. Spécial..... **$1.69**
9 pouces. Spécial..... **$1.99**

LA COMPAGNIE PAQUET LIMITEE.

LE POINT DE VUE DES JAPONAIS

Les propositions américaines à la conférence ne feraient que compliquer les choses

L'IMPRESSION

Elle ne paraît pas être de nature à amener une solution des difficultés

Tokyo, 7 (P. A.) — L'impression générale prodiute au Japon par les propositions de la délégation américaine à la conférence des cinq puissances ne semble pas être favorable à la solution des difficultés.

On a pu ris de source autorisée que dans leur forme présente les propositions des Etats-Unis qui concernent directement le Japon ne pourront pas être acceptées, bien qu'elles représentent certaines concessions de la part des Etats-Unis, relativement à l'attitude prise par la République américaine lors de conversations américano-japonaises en décembre dernier.

Le sénateur Reed a remis à Reijiro Wakatsuki mercredi à Londres les propositions qui ont trait aux relations générales des Etats-Unis avec les autres puissances. La délégation japonaise les a soumises à Tokyo sans commentaires. On n'a pas demandé d'instructions, bien que la question revête une importance telle que la délégation ne puisse pas la traiter par elle-même et que le gouvernement devra intervenir personnellement pour dicter à la délégation la conduite à suivre.

Le ministère des Affaires étrangères n'a pas voulu en donner connaissance au public. On croit que ces propositions atteignent toutes les catégories de navires et portent sur des réductions considérables et de grande importance.

CE QUE L'ON DIT DE CELA

Winnipeg, 7 (P. C.) — Officiels du Wheat-Pool et commerçants de grain traitent de canard, en autant que cela les concerne, la nouvelle d'Ottawa d'après laquelle on aurait invité de Winnipeg le gouvernement fédéral à mettre la main sur le surplus de blé pour faire face à la situation qui confronte le Canada à l'heure actuelle. D'après cette dépêche d'Ottawa on prétendrait que le blé poserait cette année un véritable problème national.

"Nul représentant du commerce des grains n'a fait de représentations à qui que ce soit pour que le gouvernement s'empare du blé", a déclaré aujourd'hui James Murray, secrétaire de la Bourse des grains de Winnipeg. Quant à moi, je ne puis imaginer rien de plus fou."

SERAIT-IL LE MEURTRIER ?

Montréal, 7 (P. C.) — Dix témoins ont reconnu aujourd'hui dans un certain individu détenu sous le soupçon de connaître quelque chose du meurtre de Prudentienne Daigneault, étranglée dans un hôtel de l'East End le 16 janvier dernier, l'homme qui était avec cette jeune fille la veille au soir. Cinq hommes et cinq femmes, réunis dans la salle du poste central, désignèrent le prisonnier au milieu d'un grand nombre d'autres. Parmi ceux qui l'identifièrent ainsi s'en trouve un qui dit l'avoir vu sortir de l'hôtel en tout hâte, un autre dépose qu'il véhicula le suspect en taxi. Le nom de l'individu est Zimmerman, Zimmeroff ou Zeifferman.

A Lord du Mombasa, en Afrique orientale, 7. (P. A.) — Le prince de Galles prend quelques jours de repos à bord du Mombasa, qui le transporte de Beira, dans les possessions portugaises de l'Afrique orientale, à Mombasa, où il commencera son expédition de chasse.

IL PRECONISE LE LIBRE ECHANGE

Toronto, 7 P.C. — R.-J. Dealman, économiste et statisticien connu d'Ottawa, a préconisé hier soir devant les membres d'un club libéral d'ici l'adoption graduelle du libre échange absolu par le Canada. "Les droits de douane, dit-il, c'est quelque chose comme de l'opium. Le Canada se drogue de cette façon depuis une cinquantaine d'années, mais il pourrait arriver à se guérir en diminuant graduellement les doses".

LES NOTRES CE SOIR A NEW-YORK

Ils célèbreront ce soir et demain, le 80ème anniversaire de fondation de la Société St-J.-Baptiste

UNE RECEPTION

Elle sera présidée par le Sénateur Hébert — Le banquet de demain soir

New-York, 7 (Du correspondant du "Soleil"). — De grandes fêtes commenceront ce soir à l'hôtel McAlpin à l'occasion du 80ème anniversaire de fondation de la Société St-Jean-Baptiste de New-York et se clôtureront demain soir par un banquet d'au delà de trois cents couverts.

Les délégués, venus nombreux de toutes les parties des Etats-Unis et du Canada, notamment de la province de Québec, sont actuellement réunis au McAlpin. D'autres arriveront par un train spécial du C. N. R. organisé par la Société St-Jean-Baptiste et la Chambre de Commerce de Montréal.

M. Roch Pinard, le jeune orateur de Joliette, vainqueur du récent concours international d'éloquence à Washington, a accepté de parler au cours de l'une des réunions.

Ce soir, M. Philippe Hébert, sénateur pour l'Etat du Rhode-Island présidera une cérémonie de réception aux délégués et plusieurs discours seront prononcés, entre autres par M. Maxime Montjean, consul de France à New-York.

Toutes les réunions seront présidées par M. Paul-F. Vallée, un ancien québécois, président de la Société Newyorkaise.

Parmi les invités de marque enregistrés actuellement au McAlpin, on remarque: M. Guy Vanier, président de la Société Saint-Jean-Baptiste de Montréal, M. Ludger Gravel, M. Phaneuf, M. L.-A. Pouliot, C.R., de Québec, ancien président général de la Société; l'hon. juge P.-A. Choquette, de Québec et plusieurs franco-canadiens éminents dont le sénateur Hébert, MM. Ledoux, Vézina, Jalbert, Lebeuf et le juge Burke.

LE TRAVAIL DU BRISE-GLACE "SAUREL"

Trois-Rivières, 7. — (De notre correspondant) — En dépit du froid qui domine dans notre district le brise-glace "Saurel" continue son travail sur le fleuve. Il a déjà brisé les traverses entre Trois-Rivières et St-Grégoire et la Pointe-du-Lac et Nicolet. L'épaisseur de la glace varie entre 18 et 22 pouces, mais le brise-glace accomplit son travail sans trop de difficultés. Les banquises qui descendent rendent très difficile le service de la traverse par "Le Progrès" entre Trois-Rivières et Ste-Angèle-de-Laval. Le "Saurel" doit retourner à Québec samedi et le "Mikula" viendra le remplacer dimanche ou lundi.



DEPUIS des années et des années Big Ben donne des preuves de son excellence dans des millions de familles par tout l'univers.

Il a marché avec le temps, par son style...par son dessin et il a démontré de façon évidente qu'une fois bien construit le réveille-marin donne l'heure juste, sert longtemps et fidèlement.

Et maintenant pour vous donner la plus forte assurance de service satisfaisant, de valeur...Big Ben se vend partout avec une garantie positive sous Seing Doré de Deux Ans de Service, et un gage écrit de qualité d'excellence, accompagne chaque horloge.

Baby Ben, lui aussi... porte cette nouvelle et plus longue garantie.

Il existe plusieurs autres Westclox, réveils de précision, horloges d'autos et montres, tous avec la garantie habituelle d'une année. Les prix des Westclox varient de $1.75 à $5.75.

WESTERN CLOCK CO., *Limited*, Peterborough, Ont., Canada

Westclox
Réveils Montres de Poche Horloges d'Auto

Fabrication Canadienne

MARCHE DES OEUFS ET VOLAILLES

ANALYSE DE LA SITUATION

Tandis que la production des œufs par tout le pays se continue plus abondante, les approvisionnements ne sont pas encore suffisants, aux centres consommateurs importants des provinces des Prairies, d'Ontario et de Québec, pour répondre à la demande; comme résultat, il y eut encore des importations des Etats-Unis au cours de la semaine. Tout indique qu'il y aura d'autres importations des Etats-Unis au cours de la semaine; cependant on peut s'attendre à ce que la production locale soit assez abondante, prochainement, pour pouvoir répondre à la demande.

Les effets de la récente vague de froid en Colombie Anglaise sont encore en évidence et quoique la température des provinces de la Côte se soit encore mise au doux, les arrivages ne sont pas assez abondants. La saison de l'éclosion approche à la Côte et, conséquemment, une grande quantité des œufs offerts en vente serviront à ce but. De plus, les œufs destinés à l'éclosion seront principalement de la catégorie des Extras et la chose aura une certaine influence sur le marché de cette qualité qui, depuis plusieurs semaines, a été plutôt rare. Au cours de la semaine, les expédition qu'il y a une semaine et la majorité semble aller aux provinces des Prairies.

La production aux provinces des Prairies est variable. La température douce de l'Alberta a eu un effet très stimulant et à Calgary et Edmonton, on signale des arrivages locaux plus abondants pour la semaine qui vient de se terminer. A Edmonton, la demande est peu considérable et les œufs locaux qui arrivent ajoutés aux quelques importations venant de la Colombie Anglaise suffisent pour les exigences. Toutefois, il a été nécessaire à Calgary de faire venir des charges de wagon des Etats-Unis et il est probable qu'une autre charge de wagon viendra de cette endroit durant la semaine prochaine. En Saskatchewan, la production est à son point le plus bas. Les arrivages aux entrepôts frigorifiques sont à peine suffisants pour répondre à la demande comme résultat, les centres importants se procurent très peu d'œufs frais locaux. Ils comptent, en majorité, sur les expéditions de la Colombie Anglaise et il reste encore quelques œufs frigorifiques pour la demande consommative. Winnipeg signale une augmentation considérable dans les arrivage locaux au cours de la semaine et il est évident que le marché est plus avantageux à cet endroit. Des charges de Wagon arrondi même que des expéditions venant des Etats-Unis. Il y a une tendance, dans toutes les provinces des Prairies, à des niveaux moins élevés.

En Ontario, la production qui a été arrêtée récemment par la température froide, n'a pas, apparemment, repris son normal et les endroits de la campagne signalent des arrivages peu abondants. Toronto s'est ressenti des effets de la chose et le marché de cette ville reste stationnaire avec des arrivages presque suffisants pour les exigences. Toronto continue à recevoir des expéditions des Etats-Unis, par petites quantités pour la plupart. A Montréal aussi on compte beaucoup sur les œufs importés. Il arrive quelques quantités d'œufs de la Colombie Anglaise dans cette ville, mais elles ne suffisent pas à répondre à la demande. Les expéditions locales et de la province Ontario à Montréal indiquent une certaine augmentation, mais elles sont trop petites pour être de grande importance. A Montréal, les valeurs sont irrégulières et tendent à devenir moins élevés.

Aux provinces maritimes, la production n'indique pas la même augmentation au cours de la semaine dernière que celle en évidence depuis plusieurs semaines. Les bas prix qui prévalent ont eu pour effet de stimuler la consommation et, jusqu'à un certain point, d'augmenter la production.

Il serait difficile de dire dans combien de temps la production sera suffisante pour fournir la consommation domestique. La température aura un effet important sur la question. Si le temps devient plus doux, la production augmentera rapidement et c'est cette incertitude qui cause au commerce un sentiment de doute et irrégulier. En résultat de ceci les commerçants achètent avec beaucoup de précaution. Les œufs frigorifiques canadiens sont maintenant une chose du passé pour la saison. Ne fusse que pour quelques importations d'œufs frigorifiques des Etats-Unis, les provisions de ces œufs seraient tout à fait hors du marché.

Les marchés des œufs des Etats-Unis ont subi des diminutions considérables dans les prix au cours de la semaine, mais vers la fermeture, il y avait un peu plus de fermeté. Les œufs de février sont offerts à Chicago à 26 1-4 c et le vendeur désigne lui-même la date de livraison jusqu'à la fin du mois.

A MONTREAL

Montréal, le 1er février.—Il arrive toujours des œufs frais et frigorifiques ici, venant des Etats-Unis. Les importations de la semaine comprenaient trois charges de wagon d'œufs frigorifiques et deux d'œufs frais. Les prix de ces œufs des Etats-Unis sont quelque peu variables. Quelques importations récentes d'œufs frais ont coûté environ 40c., livrés port payé. Les récents arrivages d'œufs frigorifiques coûtaient environ 37¾ f. à b. Chicago. La qualité de ces œufs est très inférieure.

Les œufs frais de la Colombie Anglaise n'arrivent pas encore en assez grandes quantités pour répondre à la demande. Ils se vendent au comptant à : Extras, 48-49c., Premiers 46-47c. Extras de poulettes 45c. Les Premiers et les Extras de poulettes sont très rares et les cotations sont nominales. Les arrivages des endroits de la province Ontario sont très peu abondants et, en général, les œufs locaux non classés n'indiquent pas d'augmentation marquée. Pour la semaine courante, les prix payés aux expéditeurs de la campagne pr les commerçants locaux ont été variables et comme la condition du marché n'est pas aussi bonne, il y a très peu de cotations d'émises pour expéditions futures. Les prix payés pour les arrivages au cours de la semaine écoulée sont : Extras 47-50c. Premiers 44-46c, Extras 41-43c, Seconds 36,40c. Les provisions locales, mirées et classées, se vendent bien e tre commerçants par commerce mi-gro à : Extras 48c., Premiers 47c., Extras de poulettes 45c.

Les provisions d'œufs importés étant assez libérales de même que les provisions d'œufs canadiens, il y a une compétition assez marquée dans les prix. On constate la chose spécialement dans les ventes aux détaillants qui se font maintenant à Extras 52-54c, Premiers 50-51c, Extras de Poulettes 48-49c, Seconds 45-46c. Les œufs frigorifiques des Etats-Unis se vendent aux détaillants, à Extras 45-46c, Seconds 42-43c. La demande consommative reste très bonne et elle est favorisée par les prix qui baissent et les prix des viandes qui sont fermes et élevés.

A TORONTO

Toronto, le 1er février.—Le marché des œufs ici est à peu près ferme et restait le même toute la semaine ; toutefois, à la fermeture, il y avait évidence d'une situation moins ferme. Les arrivages d'œufs locaux ont été moins abondants, cette semaine et on croit, en général, que la chose est due principalement à la mauvaise condition des routes de la campagne ; toutefois, la température récente froide a, sans aucun doute, empêché la production. Quelques charges de wagon de la Colombie Anglaise apportent encore des œufs frais et les importations viennent aussi des Etats-Unis. Trois charges de wagon d'œufs frigorifiques furent amenées des Etats-Unis au cours de la semaine de même que plus de sept cents caisses d'œufs frais. Les œufs frigorifiques coutent environ 35c et les œufs frais 46-47c livrés, port payé.

Les commerçants cotent pour les expéditions locales d'œufs non classés, Extras 47c, Premiers 43-44c; Extra de Poulettes 41c, Seconds 34c livrés, caisses retournées. Les œufs frais se vendent aux détaillants à, Extras 54c, Premiers 52c, Extras de poulettes 50c, seconds 46'47c.

Le marché des volailles est ferme. Les arrivages se maintiennent assez bien et il y a encore une petite quantité de surplus qui va en entrepôts frigorifiques. Les poulets frais arrivant maintenant sont un peu moins bons. Les commerçant paient pour les poulets nourris au lait, abattus, de plus de 6 livres, 32c la livre, 5 à 6 livres 30c; 4 à 5 livres 27c. Les volailles abattus de plus de 5 livres 27c; 4 à 5 livre, 25c, 3 1-2 à 4 livres 22 cents. Les canards abattus de plus de 5 livres 28-35c, ceux au-dessous de 5 livres 26c.

A QUEBEC

Québec,le 1er février.—Les arrivages d'œufs locaux sur ce marché sont maintenant beaucoup plus considérables. Les commerçants cotent les expéditeurs pour les œufs classés comme suit, Extras 46c, Premiers 41c, Extras de Poulettes, 39c, Seconds, 35c. Les œufs frais se vendent aux détaillants à, Extras 50c, Premiers 45c, Extras de Poulettes 43c, Seconds 36c. Deux charges d'œufs des Etats-Unis furent vendues au cours de la semaine. Elles contenaient deux cents caisses d'œufs frigorifiques et la balance d'œufs frais. Une autre charge de deux cents caisses est actuellement en route pour ce marché.

A OTTAWA

Ottawa, le 1er février.—Les arrivages d'œufs frais augmentent toujours. Les commerçants cotent les expéditeurs de la campagne pour les œufs non classés comme suit : Extras 47-48c, Premiers 42-43c, Seconds 35c. Les œufs frais se vendent aux détaillants à, Extras 50-52c, premiers 48-50 c, Seconds 3 40c. Il y a encore quelques Seconds frigorifiques en mains chez les perits commerçants, mais il sont à peine un facteur sur le marché maintenant.

Le marché des volailles vivantes est actuellment tranquille Les arrivages sont de saison et consistent en majorité de poules Livournes restées de la prédiode des prix élevés. Les commerçants cotent les poules Livourne à 18-20c la livre ; less poules pesantes 22-25c, les poule du printemps 25c, les poulets ordinaires 15c.

EXPEDITONS INTERPROVINCIALES INSPECTEES

Le expéditions interprovinciales d'œufs inspectées au cours de la semaine écoulée se chiffrent à 2797 caisses. Elles se composaient entièremen d'œufs frais venant de la Colombie-Anglaise. L'année dernière pour la semaine correspondante, les inspections d'expéditions interprovinciales se chiffraient à 3,884 caisses.

COURS DU COMMERCE DES OEUFS POUR LA SEMAINE COURANTE

Marchés	Extras	Prem.	Seconds
Prix aux expéditeurs de la campagne:			
Montréal	47-50	44-46	41-42x
Toronto	47	43-44	42 x
Ottawa	47-48	42-43	35
Winnipeg	45	43	35
Régina	47	45	60
Calgary	42-45	40-43	37-40x
Edmonton	43-45	40-42	36-38x
Vancouver	37-39	35-37	33-36x
Saint-Jean	45-46	40-42	36-34
Halifax	45-46	40-42	30-32
Québec	46	41	39 x
Prix aux détaillants:			
Montréal	52-54	50-51	48-49x
Toronto	54	52	50 x
Ottawa	50-52	48-50	38-40
Winnipeg	54	54	52 x
Régina	62	57	52 x
Calgary	48	46	45 x
Edmonton	55-57	53-55	48-50x
Vancouver	42	40	38-39x
Saint-Jean	52-54	50-52	42-45
Halifax	55-58	52-55	40-45
Québec	50	45	43 x
Prix aux consommateurs:			
Montréal	58-67	55-60	53-56x
Toronto			
Ottawa	60-65	55-59	45-48
Winnipeg	60-65	55-60	
Régina	70-75	65-70	60-65x
Calgary			
Edmonton	65-70	55-60	
Vancouver			
Saint-Jean	60	65	50
Halifax	75-80	65-70	45-50
Québec			

x—Extras de poulettes.

HOWEY GOLD MINES

Toronto, S. (Spécial au "Soleil")—Une dépêche de Kirkland Lake communique que le capitaine George Dean, ancien surintendant des travaux souterrains de la Sylvanite Gold mines, a été nommé chef d'équipe à la mine Howey. L'usine de la Howey Gold commencera à produire ce mois-ci et l'on s'attend à ce que cette compagnie se classe dans la catégorie des mines produisant pour environ $2,000,000 par année. Lorsque le moulin aura commencé à produire l'ambition de J.-E. Hammell, qui voulait établir une compagnie productrice dans le district de Red Lake, aura été réalisée.

Schulte United Inc. annonce que les ventes de janvier lui ont rapporté $1,496,915, contre $887,368, en janvier 1929, soit une augmentation de 1.18 pour cent.

Galerie des Directeurs



M. Geo.-E. LEIGHTON, qui a été récemment nommé directeur du Consolidated Mining & Oil Exchange, de Montréal.

LES REVENUS NETS DE LA STAND. PAVING ONT BAISSE

La Standard Clay Products Limited, dans son 19ième compte-rendu annuel, pour l'année terminée le 31 décembre 1929, accuse une légère diminution des recettes nettes, qui sont à $19,232, contre $23,582 l'année passée.

Les profits de la compagnie ont été de $124,059; Après déduction pour le service de l'intérêt, la dépréciation et la réserve pour les taxes on obtient la somme de $19,232 en recettes nettes.

La compagnie, après avoir payé $15,000 en dividendes, conserve un surplus de $4,232 pour l'année, contre $23,582 en 1928, année pour laquelle on n'a pas distribué de dividendes.

Le bilan est porté à $113,264, contre $109,032 en 1928 et $85,450 en 1927.

La compagnie a amélioré sa situation en valeurs liquides. Le fonds de roulement était, au 31 décembre de $384,420, contre $362,122 en 1928 et $328,431 en 1927.

L'actif a baissé de quelque peu De $1,444,511 en 1928, il est en 1929 de $1,429,945. En 1927 il était de $1,441,776.

Le compte de revenus et surplus depuis trois ans peut être présenté comme suit.

	1929 $	1928 $	1927 $
Recettes nettes	124,059	131,907	119,027
Déduct.			
Int. sur obli.	44,715	45,000	45,000
Déprét.	56,972	59,344	51,245
Taxes	3,140	1,684	
Profit net	19,232	23,582	21,098
Dividende	15,000		22,500
Surplus	4,232	23,582	1,402
Surplus ant.	109,032	85,450	36,852
Bal.	113,264	109,032	35,450
Ajustement			50,000
P. & P.	113,264	109,032	85,450

xDéficit.

Voici de nouveau un tableau du fonds de roulement de la compagnie à la fin de l'exercice financier des trois dernières années

	1929 $	1928 $	1927 $
Actif courant	398,601	386,201	346,657
Passif courant	14,181	24,079	18,226
Fonds de roul.	384,420	362,122	328,431

Puis le bilan comparatif de ces mêmes périodes.

ACTIF

	1929 $	1928 $	1927 $
Propriété	1,025,237	1,051,949	1,089,576
Caisse	37,973	28,016	9,888
Invent.	256,926	261,446	246,417
Placem.	80,544	60,770	67,542
Cptes rec.	16,732	25,251	14,854
Billets rec.	6,625	19,718	7,954
Cts p. d'av	6,108	6,361	5,548
	1,429,945	1,444,511	1,441,776

PASSIF

Capital	750,000	750,000	750,000
Ob. émises	552,500	561,400	588,100
Cts payab	10,479	20,377	14,524
Int. obl.	3,702	3,702	3,702
Surplus	113,264	109,032	85,450
	1,429,945	1,444,511	1,441,776

(x) Représenté par 7,500 actions ordinaire, valeur au pair $100.

(xx)Ce chiffre renferme les réserves pour les taxes du gouvernement dues à l'heure présente.

L'INDICE DU PRIX DU GROS

Ottawa, S. — Le nombre-indice de prix de gros, compilé par le Bureau Fédéral de Statistiques sur la base de 1926-100, est descendu de 96.2 en décembre 1929 à 95.6 en janvier 1930; 96 prix ont décliné, 54 ont avancé et 352 sont demeurés stationnaires.

Les produits végétaux ont baissé de 94.2 à 92.7 par suite du prix moins élevé des grains, du caoutchouc, du café et du thé. Les animaux et leurs produits ont avancé de 109.7 à 110.4 grâce à la hausse du bétail vivant et des œufs d'entrepôts. Les produits textiles ont décliné de 89.6 à 88.6, le plus bas niveau depuis août 1921 ; cette baisse est attribuable à la chute du prix du jute, du sisal, de la laine brute et des lainages, qui a plus que contrebalancé la hausse de la soie grège. Le bois et le papier ont légèrement rétrogradé à 93.3, de 93.5 en décembre. Le fer et ses produits a baissé de 93.5 en décembre à 93.4 par suite du prix moindre des plaques et feuilles d'acier. Les métaux non ferrugineux ont tombé de 96.4 à 95.5 par suite de la baisse de l'argent, de l'antimoine, de l'étain et du zinc. Les minéraux non-métalliques n'ont pas varié à 93.2. Les produits chimiques ont décliné à 94.9, de 95.4 en décembre; la hausse des engrais a été plus que contrebalancée par la baisse du noir de fumée, du créosote et du quebracho.

HOLLINGER

Toronto, S.—(Spécial au "Soleil")—On dit que la Hollinger a commencé le fonçage à la perforeuse au diamant sur les terrains Sweet, à Kamiskotia. Si la Hollinger obtient de bons résultats dans ces travaux, en plus de ce qu'elle posxède déjà à Kamiskotia, elle serait en mesure d'offrir des garanties précieuses pour le chemin de fer.

McCrory Stores annoncent que les ventes de janvier se sont élevées à $2,604,403, contre $2,690,968 en janvier 1928, soit de 0.12 pour cent en augmentation.

LA SEMAINE AU CURB

Tableau des fluctuations compilé par la maison PAUL-E. OSTIGUY & CIE, agent de change, rue Notre-Dame, 84, ouest, Montréal

Cette semaine Plus bas	Cette semaine Plus haut	VALEURS	La semaine Plus bas	La semaine Plus haut
17	17	Associated Breweries	17	17
43	48	British American Oil	45¾	49¼
17	17¼	Canada Malting	17	18¼
15	15	Canadian Celanese	14	15
34¼	34¼	Canadian Dredge	35¼	37¾
5½	5½	Canadian Vickers	5½	6
5	5	Canadian Wineries	5	5
4	5	Carling Breweries	4	6
		Commercial Alcohol		
9	9½	Distillers Seagram	9¼	10¾
69	69	Dominion Engineering	70	70
27	27½	Eastern Dairies	25	26½
25	26	Foreign Power Securities	25	26
9¾	10¼	Hiram Walker	10	10¾
42	43	Hydro Electric	42¾	43
25	26¼	Imperial Oil	25¾	26½
10	10½	Imperial Tobacco (19)	9¾	10¾
37½	39	International Ut. "A"	35¼	37¾
8¾	12	International Ut. "B"	8	8½
30	30	Robert Mitchell	31	21
		Montreal Exibition		
3	3¼	Nat. Distilleries	3	3
99½	102½	Page Hersey	99½	102
1½	2	Perfection Glass	1½	2
		Regent Knitting		
		Reliance Grain		
		Sarnia Bridge "A"		
		Sarnia Bridge "B"		
110	129	Abana	100	125
165	193	Amulet	150	175
4075	4425	Noranda	3875	4100
45	59	Sisco	43	47
		OIL STOCKS		
125	150	Associated Oil & Gas	105	150
50	60	Commonwealth	55	65
185	235	Dalhousie	170	240
		Foothill Oil Gas		
975	1100	Home Oil	925	1145
		Southwest Pet	100	105
20	20¾	International Pet	20¼	21¼
		MUNICIPALES		
		Ville de Montréal 4½ Jan. 1, 1950	94.50	4.93
		Ville de Toronto 4½ Sept. 1, 1938	96.41	5.00
		Ville de Winnipeg 5 Jan. 1, 1950	100.00	5.00
		Ville de Vancouver 5 Juin 1, 1969	99.75	5.02
		Ville de Régina 4½ Fév. 1, 1944	93.50	5.15
		Ville de Edmonton 5½ Avril 1, 1947	102.25	5.30
		Ville de Sassatoon 5 Mai 1, 1939	97.50	5.45
		CORPORATIONS		
		Shawinigan Water & Power 4½ Mai 1, 1958	94.00	4.85
		Montréal Power 5 Oct. 1, 1951	100.50	4.96
		Gatineau Power 5 Juin 1, 1956	93.50	5.46
		Massey-Harris 5 Nov. 1, 1947	94.25	5.50
		Montréal Tramways 5 Avril 1, 1955	92.50	5.55
		Canada Cement 5½ Nov. 1, 1947	99.50	5.55
		Canada Northern Power 5 Mai 1, 1953	92.25	5.60
		Beauharnois Power 6 Oct. 1, 1959	100.00	6.00
		P.-T. Legaré Ltd. 6 Sept. 1, 1947	100.00	6.00
		Hayes Wheels & Forgings 6 Avril 1, 1942	100.00	6.00
		General Steel Wares 6 Nov. 1, 1952	100.00	6.00
		Gatineau Power 6 Juin 15, 1941	98.75	6.15
		Canada S.S. Lines 6 Oct. 1, 1941	97.50	6.30
		Minnesota & Ontario Paper 6 Avril 1, 1954	88.50	7.25

6 février 1930)

OBLIGATIONS

Les cotations suivantes sont celles des obligations actives avec leur rendement. Elles nous sont fournies par la maison McLeod, Young, Weir & Co., Limited, Metropolitan Building, Toronto.

GOUVERNEMENT

Valeurs	Taux	Echéance		Prix	Rend.
C. N. R. (Dom. gties)	4½	Juil. 1,	1957	95.45	4.80
G. T. P. (Dom. gties)	3	Jan. 1,	1962	69.50	4.90
Prov. of Ontario	4½	Sept. 1,	1944	93.75	4.90
C. N. R. (Dom. gties)	5	Oct. 1,	1969	101.50	4.91
Prov. d'Ontario	5	Oct. 15,	1948	101.00	4.91
Prov. de Colombie-Anglise	4½	Jan. 15,	1951	94.25	4.95
Prov. du Nouv.-Brunswick	5	Oct. 1,	1959	100.50	4.96
Prov. de Nouvelle-Ecosse	5	Mai 1,	1959	100.50	4.96
Prov. du Manitoba	5	Déc. 2,	1959	100.50	4.96
Prov. de Saskatchewan	5	Déc. 2,	1959	100.00	5.00
Prov. de l'Alberta	5	Fév. 15,	1940	100.00	5.00
Prov. d'Ontario	6	Déc. 1,	1935	104.50	5.12
Prov. de Colombie-Anglise	6	Juin 15,	1941	107.30	5.15
Prov. d'Alberta	6	Nov. 1,	1936	104.35	5.25
MUNICIPALES					
Ville de Montréal	4½	Jan. 1,	1950	94.50	4.93
Ville de Toronto	4½	Sept. 1,	1938	96.41	5.00
Ville de Winnipeg	5	Jan. 1,	1950	100.00	5.00
Ville de Vancouver	5	Juin 1,	1969	99.75	5.02
Ville de Régina	4½	Fév. 1,	1944	93.50	5.15
Ville de Edmonton	5½	Avril 1,	1947	102.25	5.30
Ville de Sassatoon	5	Mai 1,	1939	97.50	5.45
CORPORATIONS					
Shawinigan Water & Power	4½	Mai 1,	1958	94.00	4.85
Montréal Power	5	Oct. 1,	1951	100.50	4.96
Gatineau Power	5	Juin 1,	1956	93.50	5.46
Massey-Harris	5	Nov. 1,	1947	94.25	5.50
Montréal Tramways	5	Avril 1,	1955	92.50	5.55
Canada Cement	5½	Nov. 1,	1947	99.50	5.55
Canada Northern Power	5	Mai 1,	1953	92.25	5.60
Beauharnois Power	6	Oct. 1,	1959	100.00	6.00
P.-T. Legaré Ltd.	6	Sept. 1,	1947	100.00	6.00
Hayes Wheels & Forgings	6	Avril 1,	1942	100.00	6.00
General Steel Wares	6	Nov. 1,	1952	100.00	6.00
Gatineau Power	6	Juin 15,	1941	98.75	6.15
Canada S.S. Lines	6	Oct. 1,	1941	97.50	6.30
Minnesota & Ontario Paper	6	Avril 1,	1954	88.50	7.25

PAGE HERSEY A PU GAGNER $11.27 PAR ACTION EN 1929

Toronto, S. — On remarque surtout dans le rapport annuel de la Page-Hersey Tubes Limited un accroissement das les profits, une augmentation du fonds de roulement, le remboursement entier de la dette obligataire et la conversion presque complète des actions de préférence.

En fin d'année, le capital consistait en 173,430 actions ordinaires et 595 actions privilégiées ; en calculant l'échange des actions privilégiées sur la base de deux actions ordinaires, le montant d'actions ordinaires serait de 174,620 sur lesquelles les profits ressortent à $11.27 par action, au lieu de $9.85 en 1928 et $5.96 en 1927.

Les profits, après soustraction d'une provision de $178,799 pour la dépréciation, se sont élevés à $1,899,692 ; à ce montant est ajoutée une somme de $70,447 provenant de l'intérêt sur les placements, de sorte que le total disponible pour les dividendes s'établit à $1,970,139, au lieu de $1,720,731 en 1928.

Les dividendes sur les actions privilégiées ont pris $12,444 et sur les actions ordinaires, $678,107, ce qui a laissé un surplus de $1,297,587 pour l'année; ce surplus, ajouté au surplus antérieur de $1,140,445, forme un total de $2,460,037.

Le fonds de roulement a enregistré une augmentation de $1,292,323 et s'établie à $5,732,819. L'actif disponible est de presque douze fois plus élevé que le passif exigible. Les disponibilités se chiffrent par $6,321,669, en regard d'exigibilités de $588,850. Les disponibilités comprennent les espèces en caisse, $656,554; les effets recevables, $16,210; les avances aux filiales, $714,901; les fonds de bon aux employés, $83,656; les placements, $2,260,375; et les inventaires, $1,726,070. Les exigibilités consistent en $22,034 de comptes payables, $3,393 d'effets payables divers, $161,920 de taxes et $39,256 de salaires dûs. L'actif global se chiffre par $9,887,308.

Dans leur rapport, les directeurs disent que les actionnaires auront à sanctionner la décision de faire une appropriation de $2,000,000 pour la construction d'une tuyauterie. A ce sujet les directeurs font remarquer qu'ils s'efforcent de se rendre aux besoins des consommateurs; c'est pourquoi une fabrique de tuyaux sans oudure est nécessaire pour satisfaire à la demande des compagnies de pétrole de l'Alberta et de la Saskatchewan.

Le président, M. W.-W. Near, mentionne que l'année 1929 a été la plus fructueuse de la compagnie; il fait remarquer cependant que les profits ne se sont pas accrus dans les mêmes proportions que les ventes à cause de la réduction des prix.

Toutes les obligations ont été rachetées. La convention des actions privilégiées en a réduit le nombre de 17,059 à la fin de 1928 à 595, à la fin de 1929. Le nombre d'actionnaires a passé de 1,056 à 1,512.

MABELL MINE VEUT FONCER D'AUTRES PUITS PROFONDS

Rouyn, S —(Spécial au "Soleil")—On vient de prendre la décision, à la mine Mabell, groupe 3, de foncer une série de puits plus profonds pour se rendre compte de la minéralisation à des profondeurs plus grandes que celles que l'on a vues jusqu'ici. Cette décision a été prise à la suite des travaux d'intersection dans la couche de pyrrhotite et de chalcopyrite, faits à des profondeurs de trois cents à quatre cents pieds de la surface du sol.

En faisant une comparaison de la minéralisation rencontrée au puits No 7, foncé à un angle de 45 degrés, avec celle du puits No 11, foncé à

Nouvelle enveloppe des Cigares "Simon"

H. Simon & Sons, Limited, manufacturiers de cigares viennent de présenter une nouvelle méthode de vente de leurs produits, laquelle est destinée à populariser de plus en plus leur fameux cigares.

Une nouvelle enveloppe appelée "Humitube" protégera trois catégories des cigares Simon : "Crown", "Merit", "Ace" lesquelles se vendent respectivement .15, 2 pour .25, et .10. Cette nouvelle enveloppe fera son apparition pour la première fois sur le marché, cette semaine. L'on dit que cet enveloppe "Humitube" est à l'épreuve de la chaleur, de la rouille, de l'humidité et en plus est inessayable. Elle a la même propriété qu'un "Humidor". Elle garde le cigare frais et propre, aide à maintenir sa saveur originale et l'empêche de se casser.

Cette nouvelle enveloppe est transparente. Contrairement aux autres enveloppes, l'acheteur peut voir de suite ce qu'il reçoit en retour de son argent. La direction de "H. Simon & Sons, Limited" croit que cela plaira grandement à tous les fumeurs.

Ces nouvelles enveloppes seront distribuées, cette semaine à Montréal. En Ontario, dans l'est de Québec et dans les provinces Maritimes on les distribuera la semaine prochaine et l'ouest sera servi dans la troisième semaine. Avant longtemps, tous les cigares "Simon" seront pourvus de cette enveloppe.

Ce mouvement progressif fera que les ventes seront encore plus grandes. Récemment, une augmentation des dividendes de .50 par action du stock ordinaire porta le taux annuel à $2.50 par action, ce qui est une preuve de l'augmentation des ventes et des recettes de la compagnie au cours de l'année dernière.

LIBRAIRIE MOORE
COTE DE LA MONTAGNE
QUEBEC

Tél.: 3-3107
LAMBERT, de LOTTINVILLE & Cie
11-17, rue Sault-au-Matelot
QUEBEC
ACHAT ET VENTE
d'actions et d'obligations
Ordres promptement exécutés sur tous les marchés
Fil direct, Montréal, Toronto et New-York

Personnages en vue de la Finance



R.-O. McCULLOCH

Président de la "Mutual Life Assurance Company of Canada" dont le rapport annuel apparait dans une autre colonne de ce journal. Les diverses agences tinrent une campagne d'affaires dite "Le mois du Président" en janvier et la jolie somme de 10 millions de dollars fut écrite. C'est un mois d'affaires sans précédent dans toute l'histoire de la Compagnie.

Dans un discours, M. McCulloch fut tout heureux de dire que la compagnie était en excellente condition et que l'année présente s'ouvrait sous les meilleurs augures possibles.

Les nouvelles affaires se chiffrèrent à $67,359,410 au cours de l'année dernière et le montant des assurances en force est de $461,310,653. L'on a tout lieu de croire que le demi-billion sera atteint au cours de l'année 1930, laquelle par une heureuse coïncidence est l'année du jubilé de diamant de la Compagnie.

La compagnie possède un actif en bonne et due forme qui, selon ce que dit le président, est placé dans des entreprises de tout repos, assurant une des meilleures garantie aux actionnaires.

un angle de 60 degrés, on a constaté une augmentation considérable de la densité en sulfure et dans la teneur de cuivre dans le deuxième puits. On considère ce fait comme d'une importance considérable, car on a constaté que les principaux gisements de cuivre du nord de la province de Québec présentent le même caractère.

Par suite on va envoyer immédiatement à la mine une perforeuse avec laquelle on pourra atteindre la profondeur de 1,200 pieds et plus. On s'en servira pour vérifier l'extension, en profondeur, de la minéralisation dans les puits 7 et 11.

Tout est prêt pour exécuter les travaux d'extension en surface en même temps que le fonçage, dès que la neige aura disparu.

British American Oil Company, Limited

Envoi sur demande d'une analyse de cette Compagnie.

SAVARD, GELINAS & PLOW
Membres Montreal Curb
111, rue St-Pierre
QUEBEC

ALDRED INVESTMENT

Montréal, S.—Le second rapport annuel de The Aldred Investment Corporation (Canada) qui vient d'être envoyé aux actionnaires de cette compagnie, couvre les opérations de l'année fiscale se terminant le 31 décembre 1929. Le total des revenus se chiffre à $214,251 comparé à $237,802, durant l'année précédente. Ces revenus sont considérés comme satisfaisants si l'on tient compte des conditions qui ont prévalu en 1929.

M. J.-E. Aldred, président de cette compagnie, dans ses remarques aux actionnaires, attirait particulièrement l'attention sur la sage politique de cette compagnie, en ce qui regarde les placements dont elle considère la sécurité avant tout. Après avoir déduit les dépenses pour le paiement des intérêts sur les débentures, il reste une balance de $94,687. Le paiement du dividende sur le privilégié a requis une somme de $30,000. et un dividende de 50 cts par action a été payé sur les 50,000 actions communes actuellement sur le marché.

ABANA MINES

Toronto S. (Spécial au "Soleil")—On note une bonne progression des travaux à Abana et d'après des rapports non officiels reçus du nord on aurait mis à jour des gisements intéressants sur les terrains situés dans la province de Québec. Dans certains milieux on croit que les travaux récents ont donné plus de satisfaction que ceux que l'on a faits jusqu'ici ; cependant les directeurs n'ont rien communiqué jusqu'ici dans ce sens. Un rapport serait, croit-on préparation, et la publication en aura lieu d'ici quelques jours. Les travaux à l'extrémité orientale du gisement ont traversé six pieds de minerai de cuivre à la profondeur de 425 pieds. 340 pieds à l'est du travers-banc qui coupe la veine. A la profondeur de 500 pieds, et à environ la même distance, on a rencontré 11 pieds de minerai de cuivre et de zinc. Les dernières découvertes donnent au gisement connu environ 300 pieds de longueur actuellement aux deux profondeurs mentionnées ci-dessus.

60e RAPPORT ANNUEL
de
LA
MUTUAL LIFE
ASSURANCE COMPANY
OF CANADA
Waterloo - - Ontario

Le Soixantième Rapport Annuel de la Compagnie indique les progrès suivants pour l'année dernière :

Nouvelles assurances payées—$67,359,410
Dividendes payés aux assurés—$4,573,174
Fonds de surplus & réserves spéciales pour placement—$12,311,529
Surplus de recettes—$5,043,035
Actif total — $107,408,986
Taux d'intérêt gagné — 6.30%
Taux des dépenses — 14.45%
Assurances en vigueur — $461,310,653.00

Etat financier au 31 décembre 1929

ACTIF

Prêts hypothécaires sur immeubles	$ 40,181,456.00
Obligations	41,637,811.72
Actions	433,481.70
Immeubles, y compris celui du siège social	1,832,542.15
Prêts sur polices	18,722,176.51
Caisse	120,664.94
Primes en cours de perception	1,666,828.63
Intérêt accru	2,495,024.78
Total	$107,408,986.43

PASSIF

Réserves pour polices	$ 87,064,048.96
Réclamations non payées sur polices et dividendes aux assurés dus, mais non payés	544,431.39
Dividendes laissés à la compagnie à intérêt	6,705,336.55
Impôts	217,951.51
Autres passifs	565,688.99

LES ACTIONS DU C. P. R. SONT DIVISEES EN QUATRE.---LE NOUVEAU STOCK SE VEND $56 ET L'ANCIEN 221 3-4

MONTREAL

L.-G. BEAUBIEN & CIE
70, rue St-Pierre,
QUEBEC

SEANCE DU 7 FEVRIER

Valeurs	Ouv.	Max.	Min.	Ferm.
Abitibi Pow. & P.	26	26 1-8	26	26
Abitibi P. & P. priv.	73	73	73	73
Agnew-Surpass	13 1-2	13 1-2	13 1-2	13 1-2
Atlantic Sugar	8	8	8	8
Bell Telephone	157	157	147	157
Brazilian Traction	38 3-8	38 1-2	38	38
B.C. P. Classe A	38 1-2	38 1-2	38	38
B.C. P. Classe B	19	19	18	18
B.E. Steel	1 1-2	1 1-2	1 1-2	1 1-2
Brompton Pulp	25 1-2	25 1-2	25 1-2	25 1-2
Bruck Silk	21	23	21	23
Canadian Brewing	7	7	7	7
Canadian Bronze	55	56	55	56
Canada Cement	16	16	16	16
Canada Cement, priv.	94	94	94	94
Can. SS. Line, priv.	72	72	72	72
Canada Power & P.	11 5-8	11 3-4	10 1-4	11
Canadian Car	27 1-4	21 1-2	27 1-4	27 1-2
Canadian Car, priv.	30 -12	30 1-2	30	30
Canadian Converters	75	75	75	75
Can. Pacific Ry.	211	211 3-4	211	220
Can. Ind. Alcohol	9 3-4	10	9 3-4	10
Cockshutt Plow	22	22	20	20 1-2
Cons. Min. & Smelt.	241	270	241	270
Dom. Bridge	78	78	77 1-4	77 3-4
Dom. Textile	77	77	77	77
Dryden Paper	12	12	11	12
Famous Players	51 1-2	53	51 1-2	53
" " V. T.	47	47	47	48
Fraser	16 1-2	16 1-2	15 1-2	15 1-2
General Steel Wares	16	16 1-2	16	16 1-2
Gurd & Co., Chas.	27 1-2	27 1-2	27 1-2	27 1-2
Hamilton Bridge	32 1-2	32 1-2	32 1-2	32 1-2
International Nickel	39 1-2	30 1-8	39 1-4	39 1-4
Lake of the Woods	45 1-4	45 1-4	45 1-4	45 1-4
Massey-Harris	38 1-2	38 5-8	36	36 1-2
Montreal Power	133 1-4	133 1-2	133 1-2	132 1-2
Nat. Breweries	30 7-8	30 7-9	30 1-2	30 1-2
Nat. Brick priv.	27	27	27	27
Nat. Steel Car	72	72	71 3-4	72
Northern Mexico Pow.	90	90	90	90
Ogilvie	420	450	420	450
Power Corporation	78	78	77 1-2	78
Price Bros	80	80	80	80
Quebec Power	66	66	66	66
St-Law Paper Mills	11	11	10 1-4	10 1-4
Shawinigan	79	79 7-8	79	79 7-8
Sherwin-Williams	36	36	36	36
Simon, H E Sons	41	41	41	41
South Canada Power	34	34	34	34
Steel of Canada	47 1-2	47 1-2	46	46
Viau Biscuit	9 1-2	9 1-2	9 1-2	9 1-2

BANQUES

Commerce	265	265	265	265
Montréal	310	310	310	310
Nova Scotia	328	328	328	328

BOURSE DE MONTREAL

VENTES DE 10 A 3 HEURES

(Fourni par L.-G. Beaubien & Cie)

Abitibi : 20 à 26; 100 à 26 1-8; 25 à 26.

Atlantic Sugar : 35 à 8.

Brazilian : 20 à 38 3-8; 500 à 38 3-8; 25 à 38 1-4; 50 à 38 1-8; 100 à 38 1-4; 40 à 38 1-8; 50 à 38 1-2; 30 à 38 1-2; 50 à 38 1-2; 300 à 38 1-2; 75 à 38 1-4; 45 à 38 1-2; 100 à 38 1-2; 175 à 38 1-2; 40 à 38 1-2; 100 à 38 1-2; 50 à 38 1-2; 200 à 38.

B. C. Power : 15 à 38 1-2; 50 à 38; 25 à 38.

B. C. Power B.: 20 à 19, 200 à 18; 35 à 18.

Bruck Silk : 100 à 21; 25 à 23; 40 à 23.

B. E. Steel: 100 à 1 1-2.

Brompton : 115 à 25 1-2.

Bell Telephone : 25 à 157.

Can. Bronze : 30 à 55; 25 à 55 1-4.

Can. Car : 65 à 27 1-4; 25 à 27 1-2; 55 à 27 1-2.

Canada Vickers : 15 à 75.

Can. Cement: 25 à 16; 25 à 16; 100 à 16.

Can. Ind. Alcohol : 25 à 9 3-4; 50 à 9 3-4; 40 à 9 3-4; 20 à 10, 50 à 10; 50 à 9 3-4.

Can Power & Paper : 90 à 11 5-8; 60 à 11 3-4; 55 à 11; 25 à 11 1-4; 25 à 10 1-2; 150 à 10 1-2; 325 à 10 1-2; 25 à 10 3-4; 75 à 10 1-2; 100 à 10 1-4; 25 à 10 1-2; 90 à 10 3-4; 200 à 10 3-4; 100 à 10 3-4; 25 à 10 1-2; 75 à 10 1-2; 115 à 10 3-4; 125 à 10 3-4; 25 à 11; 30 à 10 3-4; 30 à 11.

C. P. R. : 100 à 212 1-2; 50 à 213; 50 à 214; 150 à 217; 50 à 218; 25 à 218; 25 à 215; 25 à 216; 25 à 217 3-4 25 à 218; 25 à 219; 50 à 221.

Cockshutt Plow : 15 à 22; 25 à 21 1-2; 35 à 21 1-2; 25 à 20 1-2.

Cons. Smelting: 15 à 241; 25 à 242 1-2; 20 à 243; 40 à 245; 50 à 250; 50 à 250; 50 à 250; 50 à 248; 50 à 250; 90 à 250; 25 à 252; 25 à 249; 25 à 248; 100 à 251; 75 à 255; 125 à 259; 85 à 260; 50 à 260; 75 à 262; 30 à 263; 20 à 264; 125 à 263 0-2; 25 à 265; 50 à 260; 20 à 261; 25 à 261; 50 à 261; 25 à 261; 50 à 261; 20 à 260.

Dominion Bridge : 25 à 78; 50 à 78; 20 à 77 1-2; 35 à 77 1-2; 30 à 77 1-2; 95 à 77 1-4; 50 à 77 1-2; 55 à 77 3-4.

Dom. Textile—60 à 77; 25 à 77.

Dryden—20 à 12; 35 à 11; 15 à 11; 25 à 11 3-4; 50 à 12.

Famous-Players—45 à 51 1-2; 50 à 52; 20 à 51 1-2; 25 à 51; 175 à 52; 165 à 52 1-2; 125 à 52 1-2; 50 à 52 1-4; 50 à 52 1-2; 80 à 52 1-2;

Fraser—20 à 16 1-2; 50 à 16 1-2; 25 à 16; 90 à 16; 25 à 15 1-2.

Famous Players, Voting Trust—20 à 47; 25 à 47; 30 à 47.

Gen. Steel Wares—100 à 16 70 à 16 1-2.

Gurd : 15 à 27 1-2;

Canada Gypsum : 20 à 24 1-2; 50 à 24 1-2.

Hamilton Bridge : 20 à 32 1-2.

Inter. Nickel : 110 à 39 1-2; 105 à 39 1-2; 40 à 39 1-2; 100 à 39 3-8; 25 à 39 3-8; 100 à 39 1-2; 50 à 39 1-2; 1-2; 25 à 39 5-8; 65 à 39 1-2; 50 à 39 1-2; 35 à 39 1-2; 40 à 39 1-2; 25 à 39 5-8; 35 à 39 3-8; 50 à 39 5-8 65 à 39 1-2; 25 à 39 3-4; 100 à 39 7-8; 75 à 39 7-8; 30 à 39 3-4; 100 à 39 7-8; 175 à 39 7-8; 135 à 39 7-8; 50 à 39 7-8; 25 à 40; 200 à 40; 75 à 40; 1000 à 40; 195 à 40; 100 à 40; 125 à 40; 35 à 40; 100 à 40; 25 à 40 1-8; 125 à 40 1-8; 50 à 39 7-8; 240 à 40; 65 à 39 3-4; 200 à 39 5-8; 100 à 39 1-2.

Lake of the Wood : 25 à 45 1-4.

Massey-Harris : 70 à 38 1-2; 200 à 38 5-8; 30 à 38 5-8; 200 à 38 1-2; 105 à 38 1-4; 50 à 38; 450 à 38; 50 à 38; 100 à 38 1-4; 25 à 38; 25 à 37 3-4; 105 à 38; 25 à 38; 75 à 38; 25 à 38; 25 à 38; 50 à 38; 25 à 37 7-8; 300 à 37 1-4; 100 à 37; 50 à 37; 20 à 36 3-4; 25 à 36 1-2; 75 à 36; 50 à 36 1-2; 50 à 36 1-4; 65 à 36; 175 à 36; 150 à 36; 100 à 36; 50 à 36 1-2.

McColl Frontenac : 20 à 24; 100 à 24; 60 à 24.

Montreal Power : 25 à 133 1-2; 15 à 133 1-4; 50 à 133 1-8; 50 à 133; 45 à 133 1-4; 25 à 133; 50 à 133; 25 à 133; 25 à 133; 25 à 132 1-2.

Montreal Telegraph : 8 à 51.

Nat. Breweries : 20 à 30 7-8; 25 à 30 1-2; 25 à 30 1-2.

Nat. Steel Car : 75 à 72; 50 à 71 3-4; 200 à 72; 35 à 71 3-4; 250 à 72.

Northern Mexico Power—25 à 90.

Ogilvie—35 à 420; 20 à 440; 10 à 445; 15 à 450; 10 à 450.

Power Corporation—25 à 78; 75 à 77 1-2; 150 à 78.

Price Bros—75 à 80; 25 à 80.

Quebec Power—75 à 66; 25 à 66; 45 à 66.

Shawinigan—40 à 79; 150 à 79; 25 à 79 1-8; 65 à 79; 50 à 79; 100 à 79.

Sherwin-Williams: 20 à 36.

Simons & Sons: 100 à 46; 45 à 41.

Steel of Canada: 25 à 47 1-2; 25 à 46.

St-Lawrence Paper: 55 à 11; 25 à 11; 50 à 11; 185 à 11; 100 à 10 3-4; 26 à 10 1-4; 65 à 10 1-4.

Southern Canada Power: 20 à 34.

Viau Biscuit: 100 à 9 1-2; 50 à 9 1-2.

Privilégiés:

Abitibi (7%) 30 à 73.

Can. Car: 60 à 30 1-2; 50 à 30; 25 à 30; 90 à 30.

Can. Cement: 15 à 94; 20 à 94; 50 à 94.

Can. Steamship: 20 à 72.

Nat. Brick— 25 à 27 ; 25 à 27.

Banques :

Commerce— 3 à 265.

Montréal— 10 à 310.

Nova-Scotia— 8 à 328 ; 9 à 28.

MONTREAL

Montréal, 7 (P. C.)—Fermeture.—Le nouveau stock du Pacifique Canadien a fait sa première apparition au tableau de la Bourse de Montréal aujourd'hui et y fut négocié sur une base de "si, quand et tel" qu'émis. Il fut vendu à $56 par action.

L'ancien stock, qui doit être divisé en quatre, ferma à 221 3-4, avec une avance de 12 points et quart sur son prix d'ouverture de ce matin.

Consolidated Smelters, dont une forte quantité des actions est aux mains du Pacifique Canadien, clôtura à 270 avec 25 points d'avance et des rumeurs nombreuses parlant d'une division de ce titre circulaient dans les cercles boursiers.

Famous-Players et Massey-Harris furent d'autres vedettes. Massey fut faible et perdit 3 1-8 points pour fermer à 36 1-2 tandis que Famous-Players se trouvait en mieux de 1 1-2 à 53.

Brazilian perdit une fraction à 38 et Nickel comptait un recul de 1-8. Shawinigan et Abitibi s'améliorèrent. Le reste de la liste resta à peu près inchangé.

BOURSE DE PARIS

Paris, 7 (P.C.) — Les prix fluctuèrent irrégulièrement en Bourse aujourd'hui.

Rentes 3%: 89 francs, 15 centimes

Emprunt 5%: 101 francs, 50 centimes.

Change sur Londres: 124 francs, 8 1-2 centimes.

Dollar américain: 25 francs, 50 centimes.

KIRKLAND LAKE GOLD

Toronto, 7.—(Spécial au "Soleil") —On communique en dernière nouvelle de Kirkland Lake, que plus de 100 pieds de minerai de bonne teneur ont été mis à jour dans la galerie percée à la profondeur de 4,000 pieds à la Kirkland Lake Gold Fines.

NEW-YORK

LAMBERT, de LOTTINVILLE & CIE
11-17, Sault-au-Matelot
QUEBEC

SEANCE DU 7 FEVRIER

VALEURS	Ouv.	Max.	Min.	Ferm.
Adams Express	30 3-4	31 1-4	30 3-4	31
Air Reduction	124	126	124	125 3-4
Allied Chemical	278			278
Allis Chalmers	59 1-2	60 7-8	59 1-4	59 1-2
A. M. Byers	82 1-4	83 1-2	82	82 1-2
Am. Bosch Magneto	46 5-8	49 7-8	46 1-2	48 1-8
Am. Can	133 1-2	136	132 1-2	133 5-8
Am. Car & Foundry	80			80
Am. & Foreign Power	96	96 3-8	93 3-4	94 1-4
Am. Loco	100			100
Am. Radiator	35 7-8	35 7-8	35	35
Am. Smelting	76	77 7-8	75 3-4	76 5-8
Am. Tel. & Tel	228 1-8	230 1-4	227 1-4	228 7-8
Anaconda Copper	78 1-2	80 3-8	77 3-4	78 5-8
Atchison R'y	232			232
Atl. Coast Line	169			169
Atl. Refining	38 1-2	38 5-8	38	38 1-8
Baldwin Loco	34 1-2	34 5-8	33 5-8	34 1-2
Baltimore & Ohio	117	121 1-4	116 7-8	117 3-4
Barnsdall Corp'n	22 5-8	22 5-8	22 1-2	22 1-2
Bendix Aviation	40 3-8	40 3-8	38 3-4	38 3-4
Bethlehem Steel	100 5-8	101 5-8	99 5-8	99 5-8
Briggs Mfg	16 1-2	16 3-4	16 5-8	16 1-
Brooklyn Union Gas	147	147 3-4	147	147 3-4
Brooklyn M. Transit	69	70	69	70
Californi Pete	69 1-2	69 5-8	69 1-2	69 1-2
Canada Dry	70 1-4	70 7-8	70 1-4	70 1-2
Canadian Pacific	202 3-4	220 1-4	202 3-4	218 1-4
Cerro de Pasco	63 1-4	64 3-8	63 1-4	64 1-8
Chesapeake & Ohio	227	229	227	229
Chic M. & St. Paul	25 1-8	26 1-8	25 1-8	25 3-8
" " priv	44 3-4	45 1-2	44 1-8	44 3-4
Chic. Rock Island	119 1-4	120 1-4	119 1-4	120 1-4
Chrysler	40 3-4	40 3-4	39 3-4	39 3-4
Colorado F. & I	49 1-2	49 3-4	48 3-4	49 1-8
Columbia Gas	88 -34	89 7-8	87 7-8	87 5-8
Com. Solvents	30 1-2	31 1-4	30	30 1-4
Congoleum	17 3-4	17 3-4	17 1-8	17 1-8
Consolidated Gas XD	112	112 3-4	110 3-4	112
Continental Can	57 1-2	60 1-4	57 1-2	58 1-2
Continental Motor	6 5-8	6 5-8	6 1-2	6 1-2
Corn Products	97 3-4	98 7-8	97	97 1-2
Crosley	15 1-8			15
Crucible Steel	90	90 1-2	90	90 1-8
Davison Chemical	34 1-2	34 1-2	34	34
Delaware & Hudson	176 1-4	177 1-2	176 1-4	177
Dupont de Nemours	128	128 7-8	125	127 1-2
Eastman Kodak	191 1-2	193 1-2	190	190
Electric Auto-Lite	102	104 7-8	101 1-2	101 1-8
Elec. Power & Light	60 1-4	62	60 1-8	60 7-8
Elec. St. Battery	73 1-2	73 1-2	73 3-8	73 3-8
Erié Railroad	61	62 1-2	61	61 7-8
Eaton Axle	35 3-8	35 1-4	35	35
Fox Film	38	38 3-8	36 5-8	36 5-8
Freeport Texas	41 7-8	42 7-8	41 7-8	42
Gen. Asphalt	54 3-4	55 1-2	54 1-8	55 1-4
Gen. Am. Tank	107 5-8	107 7-8	105 1-2	105 3-4
Gen. Elecrric	77	77 3-4	74 1-2	75 1-4
Gen. Motor	44 1-8	44 3-8	43 5-8	43 3-4
Gen. R'y Signal	94 1-4			84 1-4
Gillette Safety	94 1-4	97 1-2	93 1-4	95
Gold Dust	45 3-8	46 1-4	45 1-8	45 1-2
Goodrich Tire	47 1-8	47 3-8	45 3-4	46 5-8
Goodyear T. & R	72 1-8	73	72	72
Granby Mining	59 7-8	59	58 1-2	58 1-2
Houston Oil	67 1-2	67 1-2	68 1-2	65 5-8
Hudson Motors	58 5-8	59 1-2	57 3-4	58
Hupp Motors	23			23
Int. Combustion	6 7-8	7	6 3-8	6 5-8
Int. Harvester	88 3-8	89 1-4	88 3-8	88 1-2
Int. Nickel	39 1-4	39 3-4	39 1-4	39 1-2
Int. Tel. & Tel.	65 1-4	65 3-4	64 1-2	64 7-8
Johns-Manville	142	144 1-4	139 3-4	139 3-4
Kennecott Copper	61	62 3-4	60 3-8	61 1-2
Kolster Radio	2 7-8	2 7-8	2 3-4	2 7-8
Kraft Cheese	46 3-8	47 1-8	46	46
Kresge Stores	32 3-8	32 3-4	32 5-8	32 3-4
Lambert Co.	102 5-8	102 5-8	102	102
Liggett Myers "B"	105	107 3-4	105	107 3-8
Loews Theatre	63	63	62 1-4	62 1-4
Lorillard Tobacco	22 1-4	23 3-4	22 1-8	23 3-4
Mack Trucks	82	84 7-8	82	83 3-4
Magma Copper	50	51 3-8	50	51 3-8
Mathieson Alkali	43 3-8			43 3-8
May Dept. Stores	57			57
Miami Copper	32 1-8	33 1-2	32 1-8	32 1-4
Miss. Kan. & Texas	54 1-8	54 1-2	54	54
Montgomery Ward	45 7-8	46 3-8	45	45 1-4
Nash Motors	53 7-8	53 7-8	53 1-8	53 1-4
Nat. Biscuit	207 3-4	210	207 3-4	209
Nat. Cash Reg	80 1-4	80 1-4	79 1-2	79 1-2
Nat. Distillers	38			38
Nat. Lead	183 3-4	190 5-8	183 3-4	188 1-2
Nat. Pow & Light	37	39 3-8	37	38 5-8
Nat. Tea	39 5-8			39 5-8
New-Haven	115			115
N.-Y. Air Brake	46 1-2			46 1-2
N.-Y. Central	183 1-4	185	183	184
North Am. Co	103 5-8	103 7-8	101 5-8	101 5-8
Northern Pac.	88 3-8	90	88	89
Otis Elevator	316			316
Packard Motor	16 7-8	16 7-8	16 1-2	16 1-2
Pan Amn "B"	54			54
Par. Fam-Lasky	63 3-4	64 3-8	61 1-2	62
Pennsylvania	80 3-8	80 3-4	80 3-8	80 1-2
Phillips Pete	33 1-4	33 3-8	33	33 1-4
Pressed Steel	13 7-8	13 7-8	13 3-4	13 7-8
Postum Cereal	50 1-2	52 1-4	50 1-2	52 1-4
Pullman	84 1-2			84 1-2
Pure Oil	23 1-2	23 5-8	23 1-2	23 5-8
Radio Corp'n	37 5-8	39 3-8	37 1-8	38 1-4
Reading	139 5-8	140 3-4	129 1-2	140 3-4
Remington-Rand	35 3-8	36 3-8	34 7-8	35 1-2
Reo Motor	12 3-4	12 7-8	12 1-4	12 1-4
Rep. I. & Steel	74 1-2	74 1-2	74 1-4	74 1-4
Reynolds Spring	5 7-8			5 7-8
Rossia Insurance	41 7-8	43	41 1-2	42
Royal Dutch	52 7-8	52 7-8	52 1-8	52 1-8
Sears Roebuck	96	96	94 3-8	94 7-8
Simmons Bed	75 1-2	75 1-2	75 1-4	73 1-4
Southern Pacific	126			176
Southern R'y	132 3-4	132 3-4	132 -2	132 1-4
Standard Brands	25 1-8	26 1-8	25 1-8	25 3-8
Stan. Gas & Elec	119 1-4	120 1-2	116 7-8	117 1-2
Standard Oil N. J	65 1-4	65 3-4	64 1-4	65
Standard Oil N.Y.	32 1-2	32 3-4	32 1-2	32 1-2
Stewart Warner	41			41
Studebaker	46 1-2	46 7-8	46 3-8	46 3-8
Texas Gulf Sulphur	63	64 5-8	68 3-8	56 7-8
Texas Oil	53 1-8	53 3-4	53 1-4	53 1-1
Timken Rol. Bearing	75 1-2	76	74 3-4	74 3-4
Tobacco Products	4 5-8			4 5-8
Underwood Elliott	116 3-4	118 1-2	116 3-4	117 1-2
Union Carbide	89 3-4	90 3-4	88 5-8	80
Union Pacific	225	228 5-8	225	228 5-8
United Cigar	6 7-8			6 7-8
United Corporation	38 1-4	38 3-4	37 1-2	38
United Fruit	101			101
U. S. C. I. Pipe	27 1-4	27 3-4	27	27 1-2
U. S. Ind. Alcohol	119 1-2	119 7-8	118 1-2	118 1-2
U. S. Rubber	25 1-4	25 3-4	24 3-4	24 3-4
U.S. Steel	183	184 3-8	181 3-4	182 1-2
Vanadium	63 1-2	65 1-2	63 1-8	64 1-2
Wabash	58			58
Warner Pictures	57 1-2	58 1-4	57	57 3-4
Westing. Elec	163 5	165 7-8	162 1-2	163 7-8
Westing. Air Brake	45 5-8	48 3-4	45 1-2	48 1-4
White Motors	35 1-4	36	35 1-4	36
Willys Overland	10 1-2	10 5-8	10 1-2	10 5-8
Woolworth	66 5-8	67 3-4	66 5-8	67 3-4
Yellow Truck	18 1-2	20	18 1-4	18 3-4

LES CEREALES REMONTENT

Chicago, 7.—(P. C.)—Midi.— Le blé enregistra de fortes avances au commencement de la séance d'aujourd'hui. La plupart des achats furent basés sur les démarches définitives faites dans le moment en vue de former une organisation destinée à stabiliser les prix et dont les pertes seraient payées à même les fonds du gouvernement américain. Une baisse inattendue à Liverpool n'eut qu'un effet passager sur les prix locaux.

Après avoir débuté la séance à des prix variant de 0 à 1 1-2e plus bas, le blé de Chicago s'éleva rapidement d'autant que 3cts au-dessus des minima du commencement de la séance. Le maïs, l'avoine et les provisions devinrent aussi plus vigoureux. Le maïs ouvrit à des prix oscillant entre 0 à 1-2e plus bas pour se relever ensuite fortement sur toute la ligne.

LES MINES

COTE DE TORONTO

MAURICE-J. BOULIANNE
109, côte de la Montagne

SEANCE DU 7 FEVRIER

VALEURS	Ouv.	2.45p.m.
Abana	1.25	1.28
Aconda	.06	.06
Ajax Oil	1.30	1.30
Amity	13 1-2	13 1-2
Amulet	1.71	1.60
Arno	.21 1-2	.22
Baltac	.97	1.00
Barry Holl	.13	.14 1-2
Bidgood	.07 1-2	.06
Big Missouri	.75	.70
Cen. Man	.16	.15
Dome Mines	7.95	7.90
Falconbridge	5.30	5.30
Grandview	.10	.10
Granada	.14	.14
Hollinger	5.60	5.60
Howey Gold	1.05	1.01
Hudson Bay	12.30	12.95
Int. Nickel	39.60	39.60
Kirk. Lake	.78	.80
Koot. Flor.	.05	.05
Lake Shore	22.65	22.75
Mandy	.30	.26
Man. Basin	.12	.12
McDougall	.30	.30
McIntyre	18.15	17.75
Mining Corp	2.95	2.99
Moss	.15	.15
Newbec	.23	.22 1-2
Nipissing	1.65	1.60
Noranda	43.00	43.80
Osisko	.30	.30
Pend Oreille	3.25	3.25
Pioneer	.16	.16
Premier	1.45	1.50
San Antonio	.15	.15
Sherritt G	2.95	2.98
Siscoe	.51	.45
Stadacona	.04	.04
St-Anthony	.18	.17
Sud Basin	4.60	4.50
Teck Hughes	6.35	6.40
Treadwell Y	6.50	6.50
Ventures	2.50	2.40
Vipond	.75	.75
Waite Aek	4.10	4.27
Wright Har	1.89	1.89

PETROLES

Ass. Oil & Gas	1.35	1.20
Calmont Treas	175	175
Comm. Pete	.52	.54
Dalhousie	2.00	1.90
E. Crest E.	.80	.80
Foothills	1.50	1.50
Home Oil	10.10	10.20
Mayland	1.65	1.55
Southwest Pete	4.05	1.05
Wainwell	.08	.07

NEW-YORK

New-York, 7. — (Par Stanley-W. Prénosil, rédacteur financier de la Presse Associée) — Après une période d'irrégularité et de monotonie au commencement de la séance, le marché des valeurs bondit encore une fois de l'avant aujourd'hui sous la conduite des actions de compagnies ferroviaires dont au moins une douzaine touchèrent de nouveaux paliers de hausse pour l'année courante.

Bien qu'une série de rapports favorables sur les recettes réalisées en 1929 ait été publiée et que General Electric ait inauguré un dividende sur son nouveau stock à raison de $1.60 par année (ce qui équivant à $6.40 sur l'ancien stock), les spéculateurs ont surtout été encouragés par l'amélioration mondiale des conditions monétaires et le stimulant que cette amélioration est supposée apporter au commerce en général.

Les prêts à vue furent renouvelés à 4 pour cent, comparativement à 4½ pour cent hier, mais les prêts à vue manifestèrent une tendance à baisser, surtout ceux à plus longue échéance.

Canadian Pacifique fut le leader du groupe des ferroviaires. Cette valeur s'envola à 14 1-4 points plus haut pour toucher 216 1-4 sur l'attente de nouvelles prochaines devant annoncer une subdivision 4-pour-1 des actions actuelles. Lackwanna, Erié, New-Haven, New-York Central et Norfolk & Western montèrent de 2 à 4 points chacun et touchèrent de nouveaux sommets pour 1930. Cette avance fut basée sur l'attente de développements importants concernant le programme de consolidation des chemins de fer de l'Est.

Detroit Edison s'éleva de 11 points, Stone & Webster bondit de 8 et National Lead, Commonwealth Power, Peoples' Gas, Porto Rican Tobacco, American Woollen privilégié et Gillette Safety Razor remontèrent de 4 à 6 points chacun. Gillette rebondit vivement après qu'on eut démenti officiellement que le progamme de production du nouveau razoir avait été retardé.

Au commencement de la seance Simmons recula de 4 7-8 points et toucha un nouveau minimum pour 1930 à 72. Ce prix se compare avec un maximum de 188 touché en 1929. Le stock remonta par la suite à environ 75. Industrial Rayon tomba 12 1-2 points plus bas et Vulcan Detinning baissa de 11 sur quelques virements seulement.

Fermeture. — Canadian Pacific dépassa la marque 220 lorsqu'on annonça officiellement la subdivision en quatre des actions. D'autres ferroviaires de haute qualité montèrent sensiblement, y compris Chesapeake & Ohio, Union Pacific, Delaware, Lackwanna & Western et Northern Pacific.

Malgré la vigueur des ferroviaires, quelques leaders du groupe des industrielles devinrent lourds. General Electric et U. S. Steel chutèrent vivement.

On estime à environ 3,400,000 actions les ventes totales de la journée.

CINQ ANS DE PENITENCIER POUR LE COURTIER HERON

Toronto, 7.—(P. C.)—Le colonel Orlando Heron, qui était à la tête de la maison de courtage portant son nom et qui, la semaine dernière se reconnut coupable à 13 chefs d'accusation relatifs à des transactions boursières effectuées par sa compagnie, a été aujourd'hui, par le juge McEvoy, condamné à cinq ans de pénitencier.

TORONTO

Toronto, 7 (Spécial au "Soleil")— L'intérêt porté par le public aux valeurs inscrites sur le Standard Stock & Mining Exchange se dissipe peu à peu maintenant qu'aucune transaction ne peut s'y faire sur marge.

Aujourd'hui, les prix ne varièrent guère, mais, vers la fin de la séance, les pertes semblaient en majorité bien que plusieurs bonnes avances aient été enregistrées par quelques titres d'un prix assez élevé. Noranda avait cependant reculé de .45 à $42.80 et Nickel était plus bas de .25 à $39.50, de même que Sudbury Basin à $4.50.

Teck Hughes perdit .10 à $6.35 Siscoe .09 à .43, Sherritt .08 à $2.91 de même que Ventures à $2.42, Amulet .06 à $1.69, Hollinger .05 à $5.60, Howey .04 à $1.00, Abana .03 à $1.22 et Ajax .02 à $1.28.

D'un autre côté, Falconbridge s'était appréciée de .35 à $5.60; Lake Shore avait repris .15 à $22.75 de même que Dome Mines à $7.90; et Dalhousie à $1.90 de même que Metals à $3.65 comptaient des gains de .03.

379,224 actions furent vendues pendant la journée.

M. BEAUDRY LEMAN A PARLE DU POOL DU BLE CANADIEN

Montréal, 7. (P.C.)—Le président de l'Association des Banquiers canadiens, M. Baudry Leman, gérant-général de la Banque Canadienne Nationale a communiqué aujourd'hui à la presse canadienne une déclaration, qu'il a fait précéder du préambule suivant: "Pour écarter toute fausse interprétation sur les relations entre le Pool du blé et les banques canadiennes".

Voici le texte de la déclaration:

"Les banques n'ont jamais restreint leurs facilités de crédit à l'endroit du pool, et la démarche complètement libre des gouvernements du Manitoba, de l'Alberta et de la Saskatchewan, faite sans aucune sollicitation des banques, a éloigné toute possibilité de voir le blé jeté sur le marché et devrait en assurer la distribution méthodique.

"Avant que les gouvernements ne prennent cette décision aucune pression n'a été exercée par les banques pour causer la liquidation des stocks de blé; elles n'ont jamais songé à une action de ce genre.

"Les banques canadiennes sont prêtes, en coopération avec les gouvernements des provinces des prairies, à accorder une assistance complète pour la protection des intérêts légitimes des cultivateurs de blé de l'ouest.

"Malgré les avances faites par les banquiers au poll il n'y a jamais eu de restrictions par les banques canadiennes dans la concession de ces avances aux autres emprunteurs ayant droit au crédit."

2 DIVIDENDES DECLARES PAR LA GENERAL ELECTRIC CO.

New-York, 7. (P. C.)—Les directeurs de General Electric Company ont déclaré aujourd'hui un dividende trimestriel de .40 par action sur le nouveau stock ordinaire de cette compagnie, le mettant sur une base annuelle de $1.60, soit l'équivalent de $6.40 pour l'ancien stock qui fut récemment subdivisé en quatre. L'ancien stock était sur une base de dividende annuelle de $4 avec les extras. La compagnie a aussi déclaré un dividende trimestriel régullier de 15 cts par action sur son stock spécial.

MONTREAL CURB

SAVARD, GELINAS & PLOW
111, rue St-Pierre
QUEBEC

VALEURS	Ouv.	Ferm.
Ass. Breweries	16	16
Ass. Oil & Gas	1.30	1.30
B.A. Oil	43 1-2	44
Catelli "A"

La Vie Sportive

CONCOURS DE LA RAQUETTE ET DU SKI EN FIN DE SEMAINE---JOUTES DE L'INDUTRIELLE

TOURNOIS DES SKIEURS A BEAUPRE ET A SANDY BANK POUR DEMAIN

Le Quebec Ski Club fait son excursion annuelle à Beaupré demain. Cet événement coincide avec la course en ski pour le championnat du club et celui qu district. Plus de dix-huit concurrents accepteront le signal du départ et parcourront une distance de 8 à 10 milles. Le total des points sera calculé avec le total des sauts en ski qui auront lieu à Sandy Bank dimanche prochain, le 16.

Plusieurs touristes qui sont au Château Frontenac en ce moment feront le voyage avec les membres du Quebec Ski Club. Un train spécial partira de Québec à 9 heures 30, dimanche matin, et reviendra à Québec le soir à 6 heures. Le prix de l'excursion (repas compris) est de $2.25. Les coureurs suivants figureront au programme demain : G. Coughlin, G. Schreiber, Marcel Blanchet, Jean Simard, Laurent Patry, Roger Godin, Jacques Pruneau, Albert Laliberté, Paul-Emile Pageau, F. Durand, G. Côté, Roger Roberge, H. Blondeau, P. Simard, E. Lanctôt, H. Doyer, Paul Fortier et P. Normandeau.

LA MARCHE ANNUELLE DU CLUB MONTCALM

La fameuse marche annuelle de trois milles en raquettes, organisée par le club Montcalm, aura lieu demain après-midi. La coupe est gracieusement offerte par M. G.-I. Lachance. Cette marche commencera à 2 heures 15, au chalet du club, Bois Gomin, et se terminera au Château Frontenac. Elle est ouverte à tous les clubs de la ville et du district.

Cette marche Lachance date de plusieurs années. M.Lachance, l'un des amateurs qui ne laissent jamais passer l'occasion d'encourager les athlètes, avait donné un premier trophée. Le coureur Jules Lévesque, président du Montcalm, l'a gagné trois années de suite. Etant donné que l'épreuve suscitait beaucoup d'intérêt, et que la coupe était devenue la propriété du gagnant, M. Lachance a annoncé dès l'an dernier, qu'il remettait un autre trophée en compétition. Ce dernier sera donc disputé pour la première fois demain.

Naturellement, Lévesque sera de la partie. Il compte bien défendre son titre avec succès et montrer qu'il est de taille à gagner la randonnée Lachance une 4e fois.

L'épreuve en est une d'équipes. Le Montcalm, le Huron, le Zouave et le Frontenac auront des représentants. On dit que 25 concurrents seront en lice quand le signal du départ sera donné.

Tout marcheur doit porter son uniforme au complet, avec mocassins, grosses raquettes de marche, etc.

Deux autres courses auront lieu à l'arrivée, au Château Frontenac. Différents prix seront distribués aux premiers coureurs.

On croit que la marche Lachance sera effectuée en 33 minutes, si la température n'est pas trop inclémente.

Les représentants du Montcalm seront probablement Jules Lévesque, le gagnant du premier trophée ; Harold Kelly, Jimmy Lyons, Wilfrid Beauchamp, Arthur Corriveau, Maurice Lemieux, Oscar Alauss et Nestor Lachance.

LE HOCKEY



M. PH.-HENRI PLAMONDON, président de la ligue de hockey Industrielle et l'un de nos sportmen les plus en vue

Vers la Malbaie

Montréal, 7.—(Spéciale au "Soleil".)—M. E.-C. Elliott, agent général du service des voyageurs au Canadien National, annonce qu'un train spécial est parti de Montréal, hier soir, pour la Malbaie, avec plusieurs centaines de sportsmen qui s'en vont prendre part aux différents numéros du programme du carnaval, qui se tient à la Malbaie cette fin de semaine.

Nous remarquons parmi les voyageurs un groupe de curlers qui s'en vont lancer les glisseurs en granit et en fer sur le terrain spécialement construit pour eux au Manoir Richelieu. Plusieurs skieurs se sont joints aux voyageurs.

Le train d'hier soir du Canadien National, pour la Malbaie, a transporté aussi plusieurs sportsmen qui s'en vont patiner, faire du bobsleigh dans la fameuse piste de trois milles de la Malbaie.

Joute de demain

Une partie de hockey sera jouée entre la Taverne de l'Auditorium et le Cigar Stand de l'Auditorium après les parties régulières de la ligue Railway-Paper dimanche après-midi à l'aréna.

Derby de chiens de Québec-Ouest

Dimanche le 16 février aura lieu le premier derby de chiens de la ville de Québec-Ouest. Le départ sera donné à 2 heures P. M. de l'hôtel de ville située sur la 4ème avenue pour ensuite se continuer par le tour des rivières et revenir à son point de départ, c'est-à-dire, sur un parcours d'environ sept milles. Les équipes seront composées de deux chiens seulement et seuls les résidents de Québec-Ouest pourront prendre part à ce derby. Le comité de la course compte sur environ 15 partants. A date une dizaine ont promis d'accepter le signal du départ qui sera donné à deux heures précises. Des prix en argent seront donnés aux vainqueurs. Le numéro et l'heure du départ des concurrents seront donnés jeudi soir à 8 h. p.m. à une assemblée publique qui sera tenue à l'hôtel de ville.

Le comité de la course se compose de MM. Georges Gingras, Wilfrid Barbeau, Charles Guay et Octave Roth. Pour toutes demandes de renseignements s'adresser à M. Octave Roth. Tél:8276 à partir de 7 heures P. M. Les juges du derby seront nommés jeudi soir. Les entrées seront fermées jeudi le 13 à 8 heures P. M.

Communiqué

LE JEUNE ST-LOUIS

Le "Jeune St-Louis" de St-Roch, lance un défi au "Jeune St-François-d'Assise" pour jouer au rond St-Charles.

S'adresser à A. Robitaille, 17 Létellier, ou par tél.: 2-3016W.

UN SPORTSMAN



M. EMILE-E. GOULET, de la maison Goulet & Bélanger qui a offert un riche trophée d'argent à la ligue de hockey Industrielle hier soir

Equipe de chiens rendue à Montréal

L'équipe de L. Lortie composée de 7 chiens policiers allemands qui a quitté Québec samedi dernier à 9 heures pour suivre les concurrents du Marathon a atteint la métropole hier soir en même temps qu'eux. Les "mushers" Lortie et Blais ainsi que les chiens sont arrivés à Montréal en parfaite condition. C'est la première fois qu'une équipe de chiens fait ce trajet qui couvre une distance de presque 200 milles. Ces chiens conduisaient la "sleigh"-hôpital pour les concurrents du marathon "Usher's Green Stripe". Les "mushers" de cette équipe ont été grandement applaudis à leur arrivée à Montréal.

LES COUREURS QUEBECOIS DU MARATHON NOUS REVIENNENT

Une foule évaluée à près de 4,000 personnes s'est rendue hier soir au théâtre Palace de Montréal assister à une représentation cinématographique du désormais fameux Marathon Usher's Green Stripe et à la distribution des prix aux gagnants de cette héroique randonnée.

Ce fut M. Beauchamp, un journaliste qui procéda à la distribution des prix et à la remise du trophée à Fabre, le porte-couleur de la Patrie, le gagnant de l'épreuve, qui remporta plusieurs autres prix en plus de la première récompense de $1,000. La Société de l'Assomption a offert un prix spécial à Beaulac. Didace Martineau, le valeureux coureur lévisien et porte-couleur de L'Evénement, qui s'est classé sixième a reçu un montant de $125. Un prix supplémentaire a été créé en faveur de Ouellet qui se classa dernier dans l'étape Québec-Montréal.

Les athlètes du Marathon ont passé la journée d'hier dans un repos complet pour se remettre des dures fatigues de l'épreuve. Edouard Fabre, le coureur montréalais paraissait en assez bon état hier mais une jambe le faisait encore souffrir. Il en était de même de Martineau qui, avec les jambes passablement endommagées avait dû fournir un effort surhumain pour se rendre jusqu'au bout. Ce qui paraît le plus avoir incommodé le coureur noir Phil Granville est le froid. Carrier, de Price, P. Q., Létourneau, porte-couleur de la Brasserie Boswell paraissaient les mieux portants à la fin de la randonnée. Hoey, malgré l'énergie déployée tout le long de la course ne paraissait pas trop épuisé à la fin.

Cusson, Balckburn et Ouellette ont aussi supporté l'épreuve avec héroisme et s'en sont tirés sans trop de mal.

Les nombreux amis de nos coureurs québecois attendent avec impatience le retour de nos coureurs pour leur faire une ovation à leur arrivée à la gare.

Le gérant de Didace Martineau, M. Henry Myrand, a annoncé que son protégé sera à Québec dimanche après-midi à 2 heures 30. Il est tout probable que Carrier et Létourneau l'accompagneront.

DEUX BELLES PARTIES ONT ETE JOUEES HIER DANS L'INDUSTRIELLE

Le J. N. C. bat le Brique Frontenac par 5 à 1 — Deslauriers et T.-D. Dubuc annulent après 70 minutes de jeu — Un trophée

Les quatres clubs de la ligue de hockey Industrielle ont donné hier soir, devant une assistance enthousiaste, deux des plus belles parties qui aient encore été jouées dans le circuit Plamondon. Les scores furent de 5 à 1 en faveur du J. N. C. contre le Brique Frontenac et de 2 à 2 dans la seconde joute qui mettait aux prises le Deslauriers et le T.-D. Dubuc.

Un jeu très vif, avec un bon ensemble des deux bords, de redoutables et solides attaques des avants soutenus par un brillant système de défense marqua la première partie et durant les deux remières périodes les équipes se partagèrent assez bien les chances. Le dernier vingt vit cependant un rude et vif assaut du J.-N. C. qui scora trois fois avant la fin de la partie.

La joute entre le Dubuc et le Deslauriers fut l'une des plus belles que nous ait encore donnée une jeune ligue amateur. Le Deslauriers a fait une lutte magnifique à l'adversaire et ses avants se sont particulièrement distingués. De son côté le T.-D. Dubuc a été une véritable révélation et a déployé un jeu qu'on ne lui avait pas encore connu. Duchaine, le gardien de but, joua une partie sensationnelle et déploya une extraordinaire habilité. Malgré une période supplémentaire ils ne purent parvenir à briser l'égalité du score.

Voici l'alignement des clubs et le sommaire des deux parties :

1ère PARTIE

J.N.C. : Cauchon, Trudel, Roussin, Marceux, Morin, Lachance, Dubois, A. Fortin, C. Fortin, Jobin, Ratté. **Brique Frontenac :** Drouin Michaud, Lanthier, Ratté, Dussault, Paré, Mountain, Paquet, Emond Latulippe, Pfeiffer.

1ère période

Br. Frontenac—Coté.... 13.20
J.N.C.—Lachance.... 13.40
Punition ; Mountain.

2e période

J.N.C.—Morin.... 18.25
Punitions : Trudel, Côté, Pfeiffer, Côté.

3e période

J.N.C.—Marceau.... 2.20
J.N.C.—Morin.... 7.15
J.N.C.—Marceau.... 18.55
Punitions : Trude., Côté.

2e PARTIE

T.-D. Dubuc: Duchaine, Bertrand, Roy, Bergeron, Cloutier, Bélanger, W. Bélanger, Lavoie, Robert, Linteau.

Deslauriers: Beaupré, Côté, Lepage, Latulippe, Gravel, Tremblay, Dorion, Auger, Lallamme, Briand, James.

1ère période

Dubue—Bélanger.... 0.25
Des'auriers—Dorion.... 15.40
Punitions: Cloutier, Lepage, Côté, Dorion.

3e période

Pas de point.
Punitions: Cloutier, Bélanger, Cloutier, Linteau.

3e période

Deslauriers—Gravel.... 1.05
Dubue—Linteau.... 5.00
Punitions: Gravel, Lepage, Bélanger

rb s: A. Martineau et G. Me-
bo
bro ditreur: A. Huot.
ni ier: St-Pierre.

Après les deux parties, M. Emile-E. Goulet, de la maison Goulet et Bélanger remit officiellement à la Ligue Industrielle un magnifique trophée d'argent dont nos lecteurs trouveront la photographie dans une autre colonne.

LA SOIREE DE LUNDI A L'ACADEMIE PROMET D'ETRE INTERESSANTE

Tout est maintenant prêt pour la grande soirée de lundi à l'Académie Commerciale ous a dit le promoteur Lamontagne, l'organisateur de cette fête sportive au profit d'une grande oeuvre de charité, et je veux croire que mes amis les sportmens de la ville vont venir nombreux, car non seulement j'ai préparé une belle veillée pour eux, mais je voudrais que la salle soit trop petite pour contenir ceux qui tout en venant passer une belle soirée encourageront cette belle oeuvre de charité.

Les boxeurs sont en excellente condition: il s'agit pour s'en convaincre d'aller passer une demi-heure au Gymnase Canadien tous les soirs, pour voir tout l'entrain qui l'anime; encore hier soir près d'une trentaine de pugilistes amateurs ou professionnels, anciens et nouveaux s'exerçaient ; chacun est anxieux de rencontrer son adversaire lundi soir, et comme dans chaque cas, une décision sera rendue, ce qui met encore plus d'intérêt personnel entr'eux, l'on peut facilement concevoir que personne ne voudra perdre la décision devant autant de monde qu'il y aura là.

Villeneuve boxera Demers : tous deux sont très populaires et seront très applaudis. Lefebvre se promet de faire une très dure bataille à Burns, sur lequel il veut à tout prix avoir la décision, étant donné que s'il peut avantageusement figurer, il aura droit ensuite au championnat local de Burns.

Toung Thompson tiendra à montrer tous les progrès qu'il a fait dans quatre mois d'expérience et depuis sa dernière apparition devant le public, cependant l'on dit bien un peu partout que Larivée ne fait pas grand bruit, mais pourrait bien lui causer une désagréable surprise, pour abus de confiance personnelle.

Léopold St-Laurent gardera-t-il la troisième décision sur Young Duchesneau, les amateurs les verront à l'œuvre lundi. Il devrait être très intéressant de voir Dundee et Billy Green ensembles, ni l'un ni l'autre n'ont jamais mis les gants ensemble, l'un a l'expérience, l'autre l'avantage du poids.

Le promoteur Lamontagne invite fortement tous les amateurs locaux et des environs de la ville ce n'est pas une affaire personnelle, c'est pour une grande œuvre de charité, et il voudrait que cette soirée soit un grand succès au point de vue financier étant assuré du succès sportif.

Communiqué

Dix clubs dans la ligue industrielle

Quatre autres clubs se sont ajoutés aux cadres de la nouvelle ligue de petites quilles Industrielle et qui formera un circuit de dix équipes, soient: Gale-Brothers, Canton, Fortin Electric, Brousseau & Frères, Eastern Canada Steel, Le "Soleil" St-Lawrence Paper Bag, Librairie Langlois, J.-B. Renaud, John Ritchie.

Mercredi prochain aura lieu la dernière assemblée de la ligue et tous les clubs devront faire leur dépôt qui est de $12.00

Il y aura aussi élection des officiers pour la saison 1930. L'ouverture de la ligue se fera le 19 février.

CLASSE "A" & "B"

Lundi soir aura lieu l'assemblée de la ligue de petites quilles Québec et District pour les classes "A" et "B"

PATINOIRE DU CHATEAU

Aujourd'hui sur la patinoire du Château Frontenac, aura lieu une joute régulière de la ligue de "Ballon au balai sur patins "édulée dans la C. F. S. B. B. L., Le "Stewards Dept", se mesurera à l'"Engineer's Dept". On s'attend à une partie très intéressante, si l'aon considère que les deux équipes sont des mieux balancées et que, de chaque côté, l'on est bien décidé de remporter la victoire. L'onanticipe une assistance record à cette joute de samedi, étant donné l'intérêt soulevé chez tous les amateurs de sport, tant québecois qu'étrangers. Il ne faut pas oublier que l'admission y est gratuite et que l'enthousiasme ne manque pas. Qu'on se le dise ! Qu'on n'oublie pas la date SAMEDI LE 8 COURANT A 12.30 SUR LA PATINOIRE DE LA TERRASSE.

DEUX PARTIES DU P. T. LEGARE

Le club de hockey de la Compagnie P. T. Legaré, Limitée de Québec, ira rendre visite au Montmagny, ce soir et demain après-midi. Les joueurs et partisans du club prendront le train à Lévis cet après-midi à 4 hrs moins vingt minutes, et seront de retour que lundi matin

Le Legaré aura fort à faire s'il veut remporter la victoire contre le Montmagny, car ce club n'a pas subi une défaite depuis le commencement de la saison et a vaincu tous les meilleurs clubs indépendants de la ville.

Les joueurs qui feront le voyage avec le gérant L.-P. Plamondon, sont: Edwin Tanguay, Mitchell, P.-O. Lemieux, Linteau, Cornell, Bourgeois, Cousy, Plamondon, Ouellet, Leclerc et Josaphat Villeneuve. M. Roland Lavergne, arbitre du Legaré accompagnera aussi le club.

Le Jeune Poirier allait rendre visite au Jeune Dollard et ce dernier défit le Jeune Poirier au score de 3 à 0. R. Masse fut l'étoile de la partie.

UN TROPHEE



Cette magnifique coupe d'argent a été offerte par la maison Goulet & Bélanger à la ligue de hockey Industrielle

CHEZ LES EMPLOYES CIVILS

Ce soir a lieu ce que M. Henri Méthot a été élu président de l'Association Athlétique des Employés Civils. Il succède à M. Avila Bédard, qui devient président honoraire. Les vice-présidents sont MM. Rosaire Savard et Théodore Mercier. M. Laréa Côteau a été réélu secrétaire-trésorier.

Croyez-le ou non

(Par Ripley)



le maitre de la plume qui a écrit la plus petite lettre du monde — 46 mots sur un grain de riz.

Adressée à Ripley "Croyez-le ou non"

ancion champion poids-coq se rase avec une tondeuse à cheveux.

Par

Un cercle est une ligne sans fin mais d'une longueur définie.

Proverbes contradictoires

"Ce n'est pas la vapeur qui sort du sifflet qui fait fonctionner le mécanisme."

"La roue qui crie est celle qui reçoit la graisse.

LE PLUS PETIT BUREAU DE POSTE AU MONDE UN BARIL FLOTTANT

en face de la Terre Feu. Chaque navire y reçoit ou y dépose la malle. Il est sous la protection de tous les marines du monde.

(c) 1930, King Feature Inc., Great Britain rights reserved

Le Beauport Inc.

Le Beauport Inc a su démontrer à ses nombreux partisans, sa force en triomphant du Charlesbourg-Amateur, par un score de 4 à 1, sur la patinoire du Charlesbourg.

Le jeu de combine du Charlesbourg offrait quelque difficultée pour le club visiteur.

Les joueurs du Beauport eurent vite arrêté ces passes, car dans la première période, M. Paul Bélanger, du Beauport, scora.

Au deuxième vingt minutes, les joueurs du Charlesbourg, redoublèrent d'ardeur ; leurs efforts valurent au Beauport 3 points, dont deux par le jeune Alexandre Pouliot, qui ne semble que piétiner ; mais quand il a la rondelle, attention à qui lui enlèverait, joueur vite, avec passe facile, ainsi que Paul Bélanger.

Le Charlesbourg scora un point dans la même période.

Au troisième vingt, aucun score ne fut enregistré. M. l'abbé Isaie Galarneau, curé de Beauport accompagnait les joueurs du Beauport, et mis la rondelle au jeu. Malgré la température très froide, un bon nombre de spectateurs s'étaient rendu sur les lieux.

Jeudi prochain, le Charlesbourg Amateur ira rendre visite au Beauport. L'on prévoit encore pour jeudi prochain une très belle partie.

Les personnes qui désirent assister à cette joute pourront retenir un autobus de Beauport, en téléphonant à 2-1606s31.

Ligue de l'A.S.E.C. (A)

Travaux Publics:				
Lavigne	132	86	94—	312
R. Dupuis	118	189	127—	434
P.-A. Dupuis	109	98	108—	315
	350	373	329—	1061
Terres et Forêts:				
Tardif	84	125	93—	302
Lemay	81	101	98—	280
Hébert	125	105	119—	349
	290	331	310—	931
Travaux Publics 3 à 0.				
Agriculture:				
Savard	95	122	119—	336
Lafrance	125	114	158—	397
Morier	130	104	124—	358
	350	340	401—	1091
Travaux Publics:				
R. Dupuis	152	136	111—	399
G. Vallerand	92	97	111—	300
P.-A. Dupuis	92	106	140—	338
	336	339	362—	1037
Agriculture 3 à 0.				
Trésor:				
G. Fortier	180	162	129—	471
M. Pouliot	118	97	135—	350
E. Pearson	118	144	165—	427
	416	403	429—	1248
Travaux Publics:				
Lavigne	110	111	134—	355
R. Dupuis	144	113	118—	375
P.-A. Dupuis	138	121	109—	368
	392	345	361—	1098
Trésor: 3 à 0.				
Terres et Forêts:				
Lemay	169	107	114—	390
Frenette	80	109	111—	300
Tardif	97	125	97—	319
	346	341	322—	1009
Revenu:				
Ernst	121	100	96—	317
Beaudet	100	154	149—	403
Gimaiel	153	119	131—	403
	153	119	131—	403
	374	373	376—	1123
Revenu 3 à 0.				

La ligue de pool

La Salle Lambert a défait la Salle Brochu par 157 à 250 jeudi soir dans une intéressante partie de "pool". Verret a conservé 66 pour les vainqueurs ainsi que Lachance 44. Le premier avait une moyenne générale de 18. Lundi la Salle Mathieu de St-Grégoire rencontrera la Salle Lambert.

Cartes Professionnelles

— NOTAIRES —
TASCHEREAU & TASCHEREAU
NOTAIRES
71 RUE ST-PIERRE — QUEBEC

Argent à prêter sur hypothèque et autres garanties. Administration de successions. Organisation de compagnies à fonds social

Langlais, Godbout & Tremblay
Avocats
Roméo Langlais, C.R.,
F.-X. Godbout, B.A.L.
Thos. Tremblay, L.L.L.
Immeuble Financial
105, Côte de la Montagne

Charles Rioux
Notaire
Immeuble - Prêts hypothécaires
31, de la Couronne
Le Soir : 424, 1ère Ave. St-Frs d'Assise

DR GEORGES ST-AMAND
UROLOGISTE
Ces hôpitaux de Paris, Lyon et Bercle
Voies urinaires, maladies des reins vessie, prostate, Maladies de la peau, traitement électriques. Electrothérapie. Physiothérapie. Médecine générale.
CLINIQUE PRIVEE
120 St-Joseph Tél. : 2-8223
CONSULTATIONS
9 à 10 h. a.m., 2 à 5 h. p.m., 7 à 9 h p.m.

DENTISTE
Dr PAUL GOULET
113, Commerciale
Lévis
Tél. : 973 Près de la Traverse Lévis

BREVETS D'INVENTION
En tout pays. Demandez le GUIDE DE L'INVENTEUR qui sera envoyé gratis
MARION & MARION
361 rue Université - - - Montréal
12½ rue St-Pierre - - - - Québec
Washington, D.C.

Wilfrid La Croix - J.-C. Drouin
La Croix & Drouin
ARCHITECTES
Tél.:
132, St-Pierre Bureau 2-5797 Résidence 5387

LA
Grande Vente
chez
GAUVIN
183, St-Joseph
Ne manquez pas cette occasion de prendre votre large part des sérieux bénéfices qui vous sont offerts durant notre *grande vente de liquidation du stock de Wm. McLimont & Sons Ltd.* Des économies pour vous de *25% à 50%*.

Optométriste et Opticien Licencié pour l'examen des YEUX **DANIEL PICHE Enrg.** J.-R. MARCHAND, Prop. 325½, St-Joseph (en face l'église Jacques-Cartier) Téléphone : 3-0043

La Vie Sportive

C. P. R. AUX PRISES AVEC L'ANGLO ET LE ST ANN AVEC LE C. N. R. DEMAIN APRES-MIDI

LE CIRCUIT TEAKLE SERA ENCORE EN LICE

Il y aura deux joutes importantes demain après-midi à l'Aréna dans la ligue Railway-Paper alors que le C. P. R., jouera contre l'Anglo Canadian dans la première partie tandis que la seconde mettra aux prises le C.N.R., et le St-Ann Paper.

La ligue Railway Paper a été très active depuis quelques semaines en particulier et depuis le 16 janvier la situation des clubs dans le classement s'est beaucoup resserrée. Le C. N. R., a particulièrement brillé depuis cette date, remportant six victoires sur sept parties.

La position actuelle des équipes est la suivante :

C. P. R.	**20**
C. N. R.	**19**
Anglo	**15**
St. Ann	**8**

QUILLES A T.-RIVIERES

Trois-Rivières, (De notre correspondant). Le Trois-Rivières a terminé sa saison dans la Ligue Provinciale en gagnant deux parties contre le Québec et deux contre le Lévis. Gagnon se mit en évidence contre le Québec en roulant 651. Trois-Rivières a terminé en seconde position. Voici les scores.

Trois-Rivières (2):				
Marco	188	190	200—	578
Bettez	160	160	142—	462
Hamel	155	170	223—	548
Gagnon	236	224	191—	651
Chrétien	172	194	221—	587
	911	938	977—2826	
Québec (1):				
Nolet	192	184	188—	558
Lafrance	214	167	188—	465
Dorval	195	191	194—	581
Métivier	225	161	177—	562
Raymond	158	191	234—	583
	984	894	975—2853	
Trois-Rivières (2):				
Marco	166	173	243—	582
Bettez	167	148	223—	538
Hamel	145	193	112—	450
Gagnon	148	187	163—	498
Chrétien	146	201	190—	537
	772	902	931—2605	
Lévis (1):				
Roberge	177	164	190—	531
Côté	203	164	173—	540
Dumont	161	150	192—	503
Carrier	170	194	177—	541
Verreault	171	197	160—	528
	882	869	892—2643	

Les Chevaliers de Colomb du Cap-de-la-Madeleine ont gagné le championnat provincial des Chevaliers de Colomb en prenant deux parties contre l'équipe de Montréal. R. Bettez roula 620. Voici les scores:

Montréal (1):				
Bouthillier	172	170	195—	537
Rondeau	141	128	192—	461
Charbonneau	142	189	167—	498
Lanouette	169	204	188—	561
Filion	144	162	197—	503
	768	853	944—2560	
Cap-de-la-Madeleine (2):				
Chrétien L.	199	181	216—	596
Lamy	170	158	192—	520
Marco	216	191	153—	560
Carrey	156	142	135—	433
Bettez R.	200	211	209—	620
	941	883	905—2729	

Mullins a établi un record dans la Ligue Commerciale en roulant 243. Le St. Lawrence a blanchi les Courtiers tandis que les Chevaliers de Colomb prenaient deux parties contre la Banque de Montréal. Voici les scores:

Banque de Montréal (1):				
St-Pierre	141	167	153—	458
Sanschagrin	157	128	171—	456
Daigle	147	143	154—	444
Bettez	138	189	166—	493
	583	627	641—1851	
Chevaliers de Colomb (2):				
Cadorette	171	160	147—	478
Guimond	180	142	185—	507
Béliveau	137	174	163—	474
Chartray	162	164	135—	461
	650	640	630—1920	
Les Courtiers:				
Déslets	105	143	115—	363
Dufresne	157	135	124—	416
Gaudreau	155	112	158—	425
Filion	158	124	156—	438
	575	514	563—1652	
St. Lawrence Paier (3):				
Bégin	103	146	148—	397
Mullins	253	154	139—	546
Desceteaux	156	112	150—	368
Leblanc	156	155	157—	468
	648	567	594—1809	
Banque de Montreal (3):				
St-Pierre	158	139	188—	485
Daigle	168	180	205—	553
Sanschagrin	168	130	160—	458
Bettez	237	191	145—	573
	731	640	698—2069	
Les Courtiers (0):				
Dufresne	153	127	180—	460
Déslets	117	151	90—	358
Roussel	171	124	133—	438
Filion	188	198	166—	552
	629	610	569—1808	
xChevaliers de Colomb (1):				
Belfveau	148	182	166—	496
Guimond	124	171	170—	465
Quessy	158	160	129—	447
Chartray	139	146	134—	419
	569	659	599—1827	
St. Lawrence (2):				
Mullins	173	200	115—	488
Bégin	136	147	212—	495
Desceteau	143	115	111—	369
Leblanc	160	173	181—	514
	612	535	619—1866	

Trois-Rivières, (D.N.C.)—Le St-Lawrence et la Banque de Montréal ont gagné chacun deux parties dans les dernières rencontres de la Ligue Commerciale. Voici les scores détaillés :

St-Lawrence (2):				
Desceteaux	102	197	157—	456
Mullin	135	134	144—	413
St-Cyr	164	146	126—	436
Lebianc	127	167	208—	502
	528	684	695—1907	
Chevaliers de Colomb (1):				
Cadorette	153	151	189—	493
Guimond	155	153	149—	457
Guignard	179	130	137—	446
Béliveau	193	135	160—	488
	680	569	565—1884	
Banque de Montreal (2):				
St-Pierre	178	113	164—	455
Daigle	138	155	151—	444
Sanschagrin	126	144	145—	415
Bettez	168	180	184—	532
	610	592	644—1846	
Les Courtiers (1):				
Dufresne	193	153	201—	547
Roussel	128	145	103—	376
Déslets	170	112	124—	406
Filion	131	177	145—	453
	622	587	573—1782	

Le Laviolette a blanchi le Bellevue

Le Laviolette a blanchi le Bellevue dans la Ligue de la Cité tandis que le Canada Powef prenait deux parties contre le Canipco. Dans la Classe B. Boswell et Strachan ont gagné par des blanchissages. Voici les scores :

Canada Powrr (2):				
Marco	189	199	178—	566
Lamy	207	167	179—	553
Bettez	181	169	154—	504
Chrétien L	189	166	177—	532
Chrétien A	191	235	176—	602
	957	936	864—2757	

AU CLUB MONTCALM

La marche de trois milles du club Montcalm pour la coupe donnée par le président honoraire G.-I. Lachance aura lieu dimanche, le 9 février. Cette épreuve est ouverte à tous les clubs de raquetteurs de la ville. On peut s'inscrire en s'adressant à Ernest Pelletier, 199, rue des Franciscains. Les règlements seront publiés samedi matin.

Jeudi soir, au Montcalm, il y aura soirée sous les auspices de F. Lachaine.

Ligue Bell Telephone

Information:				
Mlle Deroulin	98	84	68—	240
Mlle Higgins	95	95	80—	270
Mlle Modler	104	113	82—	299
C.-E. Meadley	64	72	81—	217
Gremdon	70	107	79—	256
	431	471	390—	
Turrets:				
Mlle Alleyn	70	86	76—	232
Mlle Jones	67	75	66—	208
Mlle Dorion	68	63	65—	196
A. Purson	77	115	119—	313
	387	452	419—	
R. X.:				
Mlle Kindelian	82	97	111—	
Mlle Pugh	72	86	62—	
Mlle Grannary	77	58	72—	
M. Lemay	84	80	73—	
M. Creegan	109	181	142—	
	424	503	460—	
Longue Distance:				
Mlle V. Mallin	76	121	92—	
Mlle Rieger	85	106	88—	
Mlle Maher	82	98	91—	
W. Shiels	89	116	92—	
C. Shorten	60	73	79—	
	392	514	442—	
Blue Bells:				
Mlle Shields	57	73	104—	
Mlle Bouchard	61	34	30—	
Mlle Martin	57	41	75—	
M. Lamère	68	79	110—	
M. Drolet	118	92	106—	
	361	19	4235—	
Lévis:				
Mlle Shanahan	63	126	59—	
Mlle Lyonnais	47	58	75—	
Mlle Béland	85	58	43—	
M. Girard	105	138	106—	
M. Dubé	89	138	119—	
	389	518	402—	
C. L. R.:				
Mlle Mulcair F.	120	88	118—	326
Mlle Mulcair M.	94	75	100—	269
Mlle Greffin	70	101	98—	269
M. Donatt	76	83	80—	239
M. Decelles	136	123	112—	369
	494	470	508—1472	
Jack Marks:				
Mlle Conrey	73	112	63—	248
Mlle Shanahan	73	112	80—	265
Mlle Letarte	110	112	65—	285
G.	120	75	69—	276
B. Maniett	98	105	80—	281
	472	536	347—1355	
Propaid:				
Mlle Ahern	71	98	74—	253
Mlle Sadler	37	59	75—	171
Mlle Bonnin	42	65	66—	173
J. Caughlin	82	122	109—	313
J.-O. Couillard	82	95	113—	290
	314	439	437—	
Plant:				
Mlle Sommerville	69	77	70—	216
Mlle Roe	73	72	74—	219
Mlle Murphy	69	79	73—	221
Lauzer	90	82	123—	293
R. Couture	109	102	135—	346
	410	412	475—	

Le Canipco (1):				
Normandin	210	189	183—	582
Montambeau	187	150	188—	525
Pagnan	201	182	182—	565
Hasty	168			168
Normandin D.	176	188	187—	551
St-Arneault		198	170—	368
	942	097	910—2759	
Le Bellevue (0):				
JourdaiW	158	131	157—	44
Denis	151	136	142—	429
Sylvestre	178	194	143—	515
Legendre	154	209	190—	551
Lacroix	147	151	163—	481
	808	819	795—2422	
Le Laviolette (3):				
Bettez	201	166	177—	544
Lambert	171	156	136—	463
Héroux	172	182	180—	534
Hamel	178	188	174—	540
Gagnon	224	164	215—	603
	948	856	882—2684	
Le Boswell (3):				
Duchesneau	150	136	117—	4032
St-Cyr	140	135	157—	434
Bouchard	215	178	161—	556
	150	159	164—	473
Gaudet	195	138	163—	49
	850	746	761—2357	
Le St. Lawrence (0):				
Sullivan	173	116	130—	419
Massé	140	120	106—	366
Grenier	113	84	119—	316
Couture	124	133	116—	373
Ouellette	122	141	161—	424
	672	594	632—1898	
Le Strachan (3):				
Trudel	210	181	168—	559
Fortier	164	176	109—	449
Hals	169	167	162—	498
Beuchesne	184	183	185—	552
Gauthier	160	166	166—	492
	887	873	790—2550	
Jos-L. Fortin (0):				
Rivard	131	129	136—	386
Laperrière	140	111	113—	364
Houle	144	129	132—	405
Milette	178	183	171—	532
Fortin	192	123	148—	443
	785	665	700—	2031
Le Whippett (1):				
Marion	175	174	145—	494
Guay	77	120	80—	277
Guignanard	176	184	187—	557
Quessy	96	146	169—	411
Chartray	145	180	193—	518
	669	804	784—	2257
Le St.Lawrence :				
Dumont	155	132	155—	442
Guy. H	164	112	207—	483
Leblanc	191	140	212—	543
Gélinas	124	167	243—	534
Dummy	77	120	80—	277
	711	671	897—	2279

LE PAGEANT DU 12 FEVRIER

Le comité sportif du Château-Frontenac prépare activement le grand festival d'hiver devant avoir lieu les 12 et 13 février prochain à l'Arena et qui promet de remporter cette année un splendide succès.

Figurons-nous le féerique aspect que présenteront les figures formées une couple de centaines d'experts du patin revêtus des plus riches et plus brillants costumes sur lesquels les lumières multicolores promèneront leurs rayons merveilleux.

Parmi les attractions au programme le ballet des Fées de Neige exécuté par soixante jeunes enfants, les Canaris dansant leurs gracieuses rondes autour de la Princesse de la neige, l'apparition des Chats Noirs exécutant leurs folles courses sur leurs rapides lames d'acier, seront particulièrement goûtés.

Les étoiles du patin venant de Toronto, d'Ottawa ou du Quebec Skating Club donneront de belles exhibitions de leur adresse.

Une danse moderne exécutée par un corps de 24 jeunes patineuses de Toronto, des actes d'acrobatie, un "Merry Go Round", une comédie musicale et des scènes auxquelles prendront part plus de 200 patineurs à la fois seront aussi au nombre des attractions et promettent de remporter un succès insurpassé.

JOUTE A NEUVILLE

Dimanche le 2 février plus de 300 personnes s'"étaient rendues à la patinoire pour assister à une partie des plus excitantes en "sensations" deux clubs les "Pas capables" et les "Bons à rien " ont eu fort à faire, la plupart n'avait pas exercé leur habilité sur le patin depuis nombre d'années, Réellement ce fut un succès, car tous ont ri et de bon coeur.

La ligne de défense des "Bons à Rien", s'est montrée très solide. MM. Olivier Larue, Siméon Hardy étant un peu là. Les avants des "Pas Capables " MM. Jos Doré et Jean Martel ont bataillé ferme. Les "Bons à rien" auraient une défaite plus grande à enrégisterer sans la réelle habileté de M. Edmond Bernard gardien des buts.

Jusqu'au son final de la cloche ce fut un bel enthousiasme.

Une magnifique coupe, don de M. Alex. Bazin, marchand, fut offerte au club remportant le "score" le plus élevé.

Les deux premières périodes, score égal. A la 3ème M. Jean Martel assura la victoire en comptant le point décisif, ce qui donna l'occasion à la foule d'acclamer le club vainqueur.

Les vaincus eux-mêmes oublièrent leur défaite pour se réjouir avec leurs adversaires.

Alignements **Bons à rien:** Olivier Larue, Dr L. Lavallé, Jules Hardy, Elzéar Léveillée, Siméon Hardy, Siméon Laperrière, Arthur Léveillée, Mastaï Garneau, Edmond Bernard.

Les **Pas Capables:** Alfred Julien, Jos. Dubuc, Lucien Gingras, A. Dorval, Raoul Doré, Jean Martel, Jos. Doré, Jos. Vermette. V. Binet.

Sommaire.—

1ère période: B.R., Elz. Léveillée, **P.C.**, Jean Martel.

2ième période: B.R., Elz. Léveillée, **P.C.** Jos. Doré.

3iè période. Jean Martel.

Chronométreur: M. Léon Beaudry, maire de Neuville.

Juges des buts: MM. Rosaire Delisle, Paul Beaudry, Arbitre, M. Lauréat Morency.

Organisateurs : MM. J.-O. Jacques, Jos. Doré, Mendoza Clermont.

—M. Alexandre Bazin marchand a organisé une joute de hockey. L'ancien club de Neuville pour dimanche le 9 février contre le 2ième club, de Neuville. Cette partie promet d'être très intéressante.

Ancien club: MM. Lauréat Morency, Arthur Matte, Henri Robitaille, Philippe Grenier, Ferdinand Turgeon, Mendoza Clermont, Alexandre Bazin, Xavier Drolet, Octave Delisle.

PROCHAINE JOUTE

Deux maisons-sœurs de cette ville, Drouin Frères Limitée et Bonbons Candiac (Canada) Ltée se disputeront la suprématie au jeu de hockey, samedi après-midi, à 4 heures à l'Arena.

Il nous sera donné de voir là probablement toutes sortes de tour d'acrobatie sur le patin, et les amateurs peuvent être sûrs que les sensations ne manqueront pas.

Nul doute que tous ceux qui aiment le beau jeu se feront un devoir d'aller encourager de leurs applaudissements les équipes aux prises, car il va leur en falloir... l'haleine pourrait bien leur manquer."

ARTHABASKA ENCORE DEFAIT

Le 4 février dernier le club de hockey de Plessisville recevait le fameux Arthabaska: ce dernier malgra sa défaite du 30 janvier dernier par un score de 7 à 2 sur sa patinoire, arrivait à Plessisville certain de la victoire. Le Plessiville gagna par un score de 6 à 4.

Sur les 4 points enrégistrés pour Arthabaska, un fut compté par un joueur du Plessisville, ce qui fit grand plaisir au club Arthabaska.

1ère période: 2 à 0 en faveur du Plessisville.

2ième période: 4 à 2

3ième période: 6 à 4.

Chez les quilleurs de Goulet & Bélanger

Oil-O-Matic:				
Péruse L.	110	106	103—	319
Bernier G.	110	102	121—	333
Bilodeau A.	75	136	99—	310
Carrier P.	137	96	90—	323
Bissonnette H.	114	99	113—	326
	546	539	526—1611	
Electriciens:				
Thibeutot R.	65	96	90—	251
Boivin G.	114	105	74—	293
Gravel G.	91	104	145—	340
Larulippe J.-A.	146	96	86—	328
Henley G.	106	99	118—	323
	522	500	513—1535	

Score Oil-O-Matic, 3 à 0.

DONATEUR



M. G.-I. LACHANCE le donateur de la coupe du même nom pour la marche de trois milles du club de raquetteurs le Montcalm, laquelle sera disputée dimanche après-midi

Joute de cet après-midi

LE "SOLEIL" Dépt. du JOURNAL vs JOBS - PRESSIERS

Tout est prêt pour cette rencontre qui suscite un intérêt intense dans le monde sportif.

A une heure aujourd'hui, à l'Aréna, les deux équipes, toutes deux animées de la plus louable ambition, ont la certitude de remporter la victoire... dans une lutte intéressante, remplie d'entrain et empreinte de la courtoisie qui caractérise les vrais "sportsmen".

Qu'on se le dise. Le spectacle en vaudra la peine.

MM. Paul Cantin et Wallace Poulin conduiront la partie avec compétence et impartialité.

Il est tout probable que la rondelle sera mise au jeu par M. Geo. Bourgouin, assistant-gérant du "Soleil".

Bref, on anticipe un succès dû à l'encouragement de nos amis et aux belles dispositions des équipiers parmi lesquels **figurera notre rédacteur en chef,** joueur redoutable parait-il, maniant le bâton avec une habileté qui se rapproche de celle de sa plume.

Pour tout dire le combat promet d être conteste et l'enthousiasme qui le précède promet un spectacle animé et intéressant.

A OTTAWA

Voici la liste officielle des résultats des courses qui furent disputées au récent congrès des raquetteurs, à Ottgwa :

880 verges junior : 1—M. Hughes M. A.A.A.—2.—Paul Collins, du National Montréal.—3.—E. Lefebvre du "Forestier" d'Ottawa. — Temps, 3 minutes, 3 secondes 1-5.

220 verges senior.—1.—M. McKerchanney, M.A.A.A.—H. Kelly, Montcalm, Québec.—3.—E. Taylor, Trappeur de Montréal.— Temps, 31 secondes 1-5.

120 verges avec obstacles : 1.— M. Hughes, M.A.A.A.—2.—M. McKerchanney, M. A..A.A. Temps: 14 secondes 1-5.

880 verges senior.—J.-H. Sadler, M. A.A.A.—2. F.-D. Lord, M.A.A. A. Temps : 3 minutes, 27 secondes 3-5.

440 verges senior.—1.—M. Hughes, M.A.A.A.—2.—F.-D. Lord, M. A.A.A.—Temps, 1 minute, 16 secondes 1-5.

100 verges junior.—M. Hughes, M.A.A.A.—2.—Victor Roy, "Les Cœurs Joyeux", Montréal.—3.—Richard Couillard, Montagnard, de Lewiston, Maine. Temps, 12 secondes 2-5.

100 verges senior.—1.—M. McHechanney, M.A.A.A.—2.—M. Hughes, M.A.A.A.—3.—E. Eoraire, "Le Forestier", Ottawa. Temps, 12 secondes 1-5.

Cour se d'un mille, **J.-H. Sadler, M. A.A.A.— 2.—Paul Blondeau, Loretteville.**—3.—F.-D. Lord, M. A.A.A. Temps, 6 minutes 31 secondes.

Course de trois milles.—1.—J.-H. Sadler, M. A..A.A.—2.—B.-J. Finn, "La Gazette" d'Ottawa. Temps, 21 minutes, 50 secondes.

GRATIS $3.00

1 paquets 4 livres, 10 échantillons, tabac en feuilles, parfum d'Italie, Quesnel, Obourg, etc. Envoyez $1.00 pour payer frais de malle et d'emballage vous recevrez par le retour de la malle le paquet valant $3.00 au détail. 3 paquets 12 lbs pour $3.00 avec une jolie pipe. 6 paquets 24 livres pour $5.00 avec une pipe. **Stunning Bargains Co., Re'gd, Dept. 5, St-Romuald, P. Q.**

Second Pageant Annuel
SUR LA GLACE
par le Club des Sports d'Hiver Frontenac

à l'Aréna de Québec, les mercredi et jeudi au soir, 12 et 13 février, à 8 h. 30 précises.

Billets dès maintenant en vente par les membres de la distribution et au Bureau d'Information des Sports au Château-Frontenac, Grande Salle d'Entrée (Main Lobby).

Les billets seront échangés pour les coupons de sièges réservés au Bureau d'Information des Sports, Grande Salle d'Entrée, Château-Frontenac, le et après le lundi 10 février.

Prix Sièges réservés :
Loges et promenades **$2.00**
Sections est et ouest en arrière des loges **1.25 taxe comprise**
Entrée générale (pas réservée) **.75c**
Extrémité sud **.55c**
Extrémité nord **.25c**

Ce pageant sera plus beau et plus brillant que celui de l'année dernière. 5jan-f.p.o.

ASSEMBLEE ANNUELLE DU CIRCUIT DU ST-LAURENT

Le derby de Ste-Foy

Voici le parcours qui sera suivi par les équipes de chiens au dog derby de Ste-Foy qui commencera demain après-midi à 2 heures en face de l'église Ste-Foy: Route de l'église, chemin Gomin, avenue Méguire, chemin St-Louis et la route de l'église du point d'arrêt au point de départ. Les concurrents partiront dans l'ordre suivant à deux minuts d'intervalle :

M. H Simard, R. Morissette, Mlle Irène Bélanger, portant les couleurs du club sportif de la Voirie. No. 4, Gaudias Petitclerc, Cap-Rouge ; No 5, Aimé Marcoux, Beauport ; No 6, Johnny Sommerville, Ste-Foy ; No 7, Michel Neilon, Pont de Québec; No 8, Edgard Garneau, St-Emile; No 9, Réné Légaré, Ste-Foy ; No 10, L.-N. Pelesson Limoilou, Québec ; No 11, F. Morissette, Québec ; No 12, Jimm. Savage, Bergeville ; No 13, Antonio Légaré, Ste-Foy, qui représentera la maison J.-E. Bourbeau, marchand, Ste-Foy.

Les autobus seront à la disposition des amateurs , départ marché Montcalm à 1 h. 30 pour Ste-Foy et le retour après la course.

UNE BRILLANTE VICTOIRE

Dimanche matin à 10.30 Le "St-Roch, a remporté une belle victoire sur le "Voltigeur" de Jacques-Cartier au score de 2- 1. Noel fut le scoreur. Le "St-Louis" n'a pas joué son jeu habituel parce qu'il avait une partie dans l'après-midi. Il fit une très belle lutte aux "St-Louis" de Limoilou annulant sans scores H. Tessier gardien de but du St-Louis de St-Roch, s'attira des applaudissements ce la foule en arrettant plusieurs coups dangereux.

L'assemblée annuelle de cette association aura lieu à l'Hôtel Windsor, Montréal, le lundi 24 février à 2.30 de l'après-midi, sous la présidence du Dr J.-H. Vigneau président de l'association, assisté de Monsieur Joseph Fortier, Secrétaire Trésorier.

Le Cuircuit se compose actuellement des associations suivantes :

L'Exposition Provinciale de Québec — Georges Morisset, Secrétaire.

Eastern Township Agricultural Society — Lt. Col. S. Francis, Secrétaire.

Commission de l'Exposition des Trois-Rivières — J.-C. Vigneau, Secrétaire.

La Cie d'Exposition de Valleyfield — Jacques Malouin, Secrétaire.

Club de Courses Hippodrome — A. Chevalier, Gérant St-Hyacinthe.

Amusements et Exposition de Coaticook Ltée. — Arthur Bouchard, Secrétaire.

Il est entendu que l'Association de Coaticook demandera à se retirer et que le Circuit sera composé à l'avenir des autres associations mentionnées ci-dessus.

Il est entendu également que aucune autre association ne sera admise pour cette année du moins, et que l'on ne permettra pas aux propriétaires de chevaux et autres d'intervenir dans les délibérations des délégués du Circuit, comme cela s'est fait les années passées. La plupart des secrétaires désirent partir à bonne heure pour assister à la convention des éleveurs de la Province de Québec qui a lieu à Rivière-du-Loup, les 25 et 26 février.

Le club de hockey Henderson, lance un défi au porter Champlain, pour jouer à la patinoire Champlain la semaine prochaine. Répondre par la voie du "Soleil" et mentionner la date.

DANS UNE EXHIBITION



BILLY GREEN, pugiliste local, qui doit figurer au festival d'exhibitions de boxe de lundi soir à l'Académie Commerciale.



"C'est toujours la même"

BIÈRE BOSWELL

Depuis 1668

La Vie Sportive

LE HOCKEY A LORETTEVILLE

Loretteville, (De notre correspondant) — Voici le résultat des parties jouées par les clubs de la ligue de hockey de Loretteville, Québec, saison 1929-30 (à date) :

			Scores		Scores
22 décembre	Dimanche	Sioui	7 points	Army	1 point
26 décembre	Jeudi	Vandal	7 points	Army	2 points
29 décembre	Dimanche	Vandal	2 points	Sioui	0 point

Ces 3 premières parties cédulées ont été donnée et changées comme parties d'exhibitions.

Les parties cédulées commenceées à partir du 2 janvier 1930, jeudi au soir :

			Scores		Scores
2 Janvier	Jeudi	Army	4 points	Sioui	2 points
5 Janvier	Dimanche	Army	2 points	Vandal	1 point
9 Janvier	Jeudi	Sioui	5 points	Vandal	2 points
12 Janvier	Dimanche	Sioui	vs	Vandal	partie remise
16 Janvier	Jeudi	Vandal	2 points	Army	0 point
19 Janvier	Dimanche	Army	5 points	Sioui	2 points
23 Janvier	Jeudi	Sioui	1 point	Vandal	0 point
26 Janvier	Dimanche	Army	7 points	Vandal	1 point
30 Janvier	Jeudi	(10 minutes de jeu sur la partie, décision à régler).			
2 Février	Dimanche	Sioui	3 points	Army	1 point

L'équipe "Canadian Army Service Corps" et l'équipe "Sioui" sont en 1ère position (égaux de parties), "Vandal" en 2e position.

Les "Bossus" dissouts par les Insolubles

Mardi soir, à 7 heures, à la fashionable patinoire Notre-Dame-du-Chemin, les "Bossus" de philosophie senior du Séminaire ont essuyé une humiliante défaite aux mains des "Insolubles" de philosophie junior, devant une assistance enthousiasmée de quelques cents spectateurs et spectatrices.

La rencontre débuta par une offensive effrénée des "Bossus" qui, après 4 minutes de jeu, prirent le fameux "Goaler" Hamel en défaut sur un lancer de "Pinkie" Audet. Ce fut un point ni plus ni moins que chanceux, car "Paddy" Hamel au cours de cette joute brilla avec le plus grand éclat et il fut un rempart infranchissable pour les lanceurs rapides et précis de ses adversaires. Mais les "Insolubles" un peu plus habitués avec leurs anciennes armes se rallièrent et après avoir fait une montée en tire-bouchon "Blondie" Fortier logea la rondelle dans les buts des "Bossus".

Cette égalité stimula davantage les deux équipes. Mais malgré les efforts désespérés des "Bossus" "Cyclone" Sexton déjoua la ligne d'avants et de défense et en face de "Mutt" Gaumond, un peu intimidé il passa la rondelle à "Blondie" qui déjoua l'habilité du petit "Mutt" pour la seconde fois.

Quelques minutes s'étaient à peine écoulées dans la troisième période que "Rabbit" Dugal fonça les poings fermes sur le "Président" Lemay. Mais l'un et l'autre s'en tirèrent avec pas trop de mal et avec une punition majeure pour avoir donné le mauvais exemple. "Tavey" Lemieux pour avoir fauché un peu trop rudement "Esopus" Nadeau et s'être revengé sur "Fénélon" Roy reçut une punition majeure. "Gos" Desrivières alla le rejoindre quelques secondes plus tard. C'est alors que le "Baby's Own" Miquelon fit une montée remarquable pour ensuite défoncer la petite muraille des Bossus avec un dur lancer qui parut à "Mutt" Gaumond un boulet fait avec 75% d'azolate de potassium.

Les "Mathématiciens" ont donc battu les "Physiciens" dans le rapport 3 et 1 que "Jazz" Turgeon le veuille ou ne le veuille pas. L'une des sensations de la joute fut celle de "Paddy" Hamel qui décida de faire montée. Il se rendit jusqu'à la ligne de défense où l'attendaient "Fatty" Letarte et le solide "McVicar" Fortier. "Paddy" ne pouvant alors placer la rondelle, essaya de placer ses poings mais il dut passer 2 minutes sous la surveillance du "stool pigeon" Hudon. "Taffy" Huot occupa alors les buts des "Insolubles" avec honneur en l'absence du fameux "Paddy" qui n'aurait peut-être pas résisté à tous les assauts que son copain de défense "Taffy" réduisait à l'impuissance. Que dire de "Peroxide" Lesage si ce n'est qu'il ne jouait pas pour les spectatrices mais bien pour son club. Si ça ne paraissait pas, c'est qu'il fit un excellent travail comme "loafer" de buts et "Mutt" le sait.

Malgré les péripéties culbutatives et combatives que les quatre officiels de la joute ont eu à juger avec impartialité, il faut avouer que les élèves de physique et de mathématiques ont joué avec sagesse comme des philosophes cette partie de hockey à jamais mémorable. Voici l'alignement des clubs :

Les "Bossus"		"Insolubles"
Physique		Mathématique
	Buts	
Mutt Gaumond		Paddy G. Hamee
	défenses	
McVicar, B. Fortier		Gaffy, D. Huot
	Défenses	
Gatty, Letarte		Fancy, D. Lemieux
	Avants	
Prési. G. Lemay		Cyc., A. Sexton
	Avants	
Goss, Desrinières		Blon. G. Fortier
	Avants	
Jazz, J. Turgeon		Baby's Own, Jac. Miquelon
	Substituts	
Généon. Roy		Rabbit, Ls-P. Dugal
	Substituts	
Easopis, Audet		Perroxide, J. Lesage
et Pinkie, Audet		
	Arbitres	
Frisé, J. Miquelon		Ti-Vieux, P.-E. Picher
Pat. Godbout		Tu l'as, J. Rochette

HOCKEY A RIMOUSKI

Partie de hockey

Rimouski 2,—(D. N. C.)— Les employés du magasin "Victoria" se sont rencontrés dernièrement à notre patinoire avec les employés de la Cie de Pouvoir du Bas St-Laurent, qui ont blanchi leurs adversaires par un score de 4 à 0.

MM. Elzéar Côté et Jules Brillant, patrons respectifs des deux équipes non contents d'encourager leurs joueurs, pensèrent que l'exemple entraîne beaucoup mieux; aussi les a-t-on vus briller sur la glace à partir du deuxième vingt minutes. Ainsi surveillée de près par son chef, chaque équipe se lança dans la bataille. Le nombreux public qui se trouvait le long de la bande s'en retourna chez lui heureux et content d'avoir passé une belle soirée.

DONNACONA-VICTOIRIA

Lundi dernier le Victoria de Donnacona rencontrait le Neuville Junior et le Vitoria de Donnacona remportait la victoire au score de 5 à 2.

Le Victoria prit l'avantage dans la deuxième période et s'assura la victoire dans la troisième.

Alignements des équipes :

Donn. Victoria		Neuville junior
M. Hugh	But	Turgeon
M. Bertrand	Défense	Larue
A. Trudel		Rochette
A. Dumont	ailes	Belleau
M. Boulianne		Beaudry
A. Paquet	Centre	Julien
A. Hardy	Subst.	
D. Cantin		

SOMMAIRE

1ère période

Rochette	9.30
A. Trudel	9.30

2ième période

M. Boulianne	13.00

3ième période

A. Hardy	3.00
M. Dumont, Paquet	5.30
M. Dumont	6.00
A. Larue	16.35

AU LOYOLA

Vendredi soir à la patinoire des Terrains de jeux Loyola en présence de la plus grande assistance encore vue, le Loyola a connu sa première défaite, nous avons nommé le club Deslauriers. Un point fut enrégistré dans la première période et un autre dans la troisième. Le résultat final de 2 à 0 en faveur du Deslauriers. L'étoile du Deslauriers fut sans contredit le gardien des buts qui fut assiégé plus souvent qu'à son tour, mais son sangfroid et son adresse eurent raison de tous ces nombreux lanceurs. L'on nous dit que le Loyola a joué de malchance, peut-être, il nous semble que le jeu de passe aurait été plus effectif à certain moment; c'est dailleurs une contestation faite au cours de la partie. Cela dit sans froisser personne.

Le Notre-Dame rencontrait le Club Amateur de Charlesbourg. Cette partie ne fut pas moins captivante que la première puisque ces deux clubs annulèrent. C'est la deuxième fois que ces clubs se rencontrent avec le même résultat. Une troisième reprise donnerait-elle plus de satisfaction aux intéressés? Jusqu'à la fin de la deuxième période le Notre-Dame avait un avantage marqué. Au début de la troisième période le Charlesbourg voulant évité coûte que coûte un blanchissage eurent un jeu d'ensemble magnifique et le Notre-Dame pécha par excès de confiance en oubliant de protéger sa défense. Malgré le travail plus qu'appréciable du gardien des buts du Notre-Dame, le jeune Gauthier — le Charlesbourg trouva le moyen d'égaliser le score et la partie se termina au score de 2 à2. Chez, les Notre-Dame des montés sensationnelles et parfois vertigineuses fournissaient aux spectateurs l'occasion de manifester leur enthousiasme. Auraient-elles été plus effectives si les passes avaient plus fréquentes?

La rencontre d'équipes aussi bien balancées donnent satisfaction au public et est certainement un stimulant pour les joueurs qui se rencontrent, c'est de nature à forcer chaque équipier à donner la pleine mesure de son savoir faire.

Le président de la ligue Industrielle, M. Plamondon, qui avait tenu à assister à cette partie a tenu à venir dans le chalet du Loyola après la partie pour remercier les directeurs et les joueurs de leur belle tenue et les féliciter du beau jeu qu'il donne.

Dimanche le Notre-Dame recevait le club Auditorium qu'il défit au score de 1 à 0. Maurice enrégistra le point décisif pour le Notre-Dame. Si la mise en échec fut parfois un peu rude le jeu fut brillant et l'on constata une fois de plus que le Notre-Dame est un peu là quant on veut le serrer de près. Le Loyola se rendait recontrer le Charlesbourg. Le résultat fut de 3 à 2 pour le Charlesbourg. Posons-nous une question, Pourquoi deux juges à chaque but ? Sujet de discussion inévitable et cela se comprend très bien. Nous ne voulons mettre en oute la sincérité de personne. Un point a été enrégistré assure-t-on en faveur du Loyola. Les oui et les non pleuvèrent va sans dire de la part des juges de buts avec le résultat que les Loyolas ne voulant pas fournir aucun sujet de critique consentirent à ne pas compter ce point. Le résultat de la partie pencha au club Amateur de Charlesbourg avec le score de 3 à 2. Nous tenons à remercier M. Godbout, l'organisateur du Charlesbourg de l'empressement et de l'attention qu'il a eu pour le club visiteur.

Communiqué.

Les petites quilles à Shawinigan

(D.N.C.)—Dans une rencontre aux petites quilles sur les allées du Shawinigan Bowling, la Maison C. Aboud a fait subir un blanchissage à l'équipe du Shawinigan Bowling.

C. Langlois, de la Maison Aboud, a roulé la plus forte partie simple avec 172; Chrétien, de la même équipe, a joué le plus fort total avec 441. O. Salois, du Shawinigan Bowling, s'est classé deuxième avec 420, tandis que C. Aboud et P. Salois suivaient de près avec respectivement 412 et 409.

Détail des parties :

Shawinigan Bowling 0 :				
Saucier	126	93	112	331
Béland	96	127	86	309
Grenier, E	111	126	104	341
Grégoire, A	153	125	120	398
Salois, O	137	149	134	420
	623	620	556	1799
Maison C. Aboud 3 :				
Chrétien	114	156	171	441
Poirier, D	110	122	94	326
Landois, C	172	121	105	398
Aboud, C	108	155	149	412
Salois, P	128	132	149	409
	632	686	668	1986

Almaville triomphe du Boswell de St-Marc

Le Boswell, de St-Marc, qui avait été défait par l'équipe d'Almaville, sur les allées du Shawinigan Bowling, s'est de nouveau rencontré avec le même club, cette fois sur les allées de la salle Boisvert à St-Marc, mais sans plus de succès. Almaville a encore une fois remporté la victoire en gagnant deux parties haut la main. Les équipiers du St-Marc ont cependant fait bonne figure et avec de l'entrainement ils ne tarderont pas à donner du fil à retordre à leurs adversaires.

Dans cette dernière rencontre, Laurent et Art. Salois, du club Almaville, ont roulé les meilleurs totaux avec respectivement 534 et 530.

Détail des parties :

Almaville, (2 :				
Laurent	178	178	178	534
Boisclair	181	153	153	487
Beswick	157	138	139	434
Labbé	171	137	184	492
Salois, Art	190	180	160	530
	877	786	814	2477
Boswell (1 :				
Marineau	122		136	258
Béroux		193	126	319
Casabon	156	152	181	489
Pellerin	149	145	127	421
Pazé	156	174		330
Thibaudeau	148	174	161	483
	731	838	731	2300

Victoire de A. Grégoire

Dans une partie de détail aux petites quilles entre six concurrents pour un prix offert par M. Arthur Salois, propriétaire du Shawinigan Bowling, A. Grégoire s'est classé premier en battant par deux points son plus proche concurrent.

Les six quilleurs qui ont pris part à ce concours ont obtenu les scores suivants :

A. Grégoire	505
P. Collette	503
C. Langlois	438
C. Langlois	438
G. Michaud	443
E. Ferron	416
C. Aboud	419

Le Collège de Lauzon

Dimanche, le 2 février, le "Collège de Lauzon" a ajouté encore une brillante victoire à son crédit, en blanchissant le C.-P. Jacques-Cartier au score de 6 à 0. Les Lauzonnais prirent l'avantage de bonne heure au début de la première période, lorsque Bastien scora sur une passe de M. Lagueux. Les visiteurs se lancèrent alors à l'attaque avec furie bombardant sans cesse les buts du Collège; mais Bourget bloquait et arrêtait tout ce qui se présentait. La période touchait à sa fin lorsque O. Laflamme s'empara de la rondelle, fit une montée des plus sensationnelles et compta le deuxième point. Voulant augmenter leur avantage, nos joueurs se lancèrent à l'attaque avec brio dès le début du 2ème vingt. O. Laflamme compta de nouveau sur une brillante montée, aux applaudissements des nombreux spectateurs qui épelèrent son nom à plusieurs reprises. Quelques instants après A. Guay et O. Guay augmentèrent le total des "Collège de Lauzon" en scorant chacun 1 point. Le jeu fut assez partagé durant le reste de la 2ème période. Le C. P. J. C. se lança de nouveau à l'attaque avec furie voulant éviter un blanchisssge. Ils chargèrent désespérément les buts de Bourget, mais nos joueurs se replièrent sur la défensive et déjouèrent leurs attaques. Quelques minutes avant la fin des hostilités, Bastien compta de nouveau sur une passe de O. Guay donnant ainsi au "Collège de Lauzon" sa plus belle victoire jusqu'à date.

Quatre punition seulement furent infligées au cours de la partie.

Arbitre du "Collège de Lauzon" : M. Walter Veilleux.

Plessisville vainqueur

Jeudi dernier le 30 janvier à 6 heures du soir, une centaine d'amateurs accompagnaient le club de hockey Plessisville, qui allait jouer à Arthabaska.

Le Plessisville remporta la victoire par un score de 7 à 2.

A la première période le Plessisville enregistra trois points, dont deux furent scorées par Poirier et l'autre par Gaudet. Arthabaska scora un point qui fut compté par Bourbeau.

A la deuxième période le Plessisville enregistra deux points comptés par Gaudet et Laflamme. Le deuxième point pour Arthabaska fut compté par Desrochers.

A la troisième période, le Plessisville compta encore deux autres points qui furent enregistrés par Houde et Gaudet.

Le club de hockey Plessisville adresse des remerciements à monsieur Leblanc aux services du Canadien National, pour la bonne obligeance qu'il a montrée, en mettant à la disposition des amateurs de Plessisville un train spécial.

Nous profitons de la circonstance pour adresser nos remerciements à la direction du club Arthabaska, pour le bon accueil et la magnifique partie qu'il a donnée aux amateurs de Plessisville.

Le club Plessisville attend avec anxiété la visite du club Arthabaska, mardi le 4 février et espère qu'il s'en retournera très satisfait.

UN BEAU TROPHEE



LA COUPE G.-I. LACHANCE, donnée pour la marche de trois milles du club Montcalm, et ouverte à tous les raquetteurs de la ville. Cette marche sera disputée demain après-midi.

JOUTE DE GOURET

Entre le Collège de Lévis et l'Académie Commerciale

Malgré une température quelque peu froide une brillante joute de gouret a eu lieu, hier après-midi, sur la patinoire de l'Académie Commerciale, entre les élèves de Lévis et ceux de l'Académie Commerciale.

Résultat : Collégiens 3, Académiciens, 9.

Sommaire de la partie

1ère période

Académie : Giguère (Tremblay)
Académie : Tremblay (Desjardins)
Académie : Desjardins (une montée)
Académie : Savard (Guay)

2ème période

Académie : Giguère (Tremblay)
Académie : Tremblay
Lévis : Normandeau
Lévis : L. Roy
Lévis : Gagnon
Académie : Tremblay

3ème période

Académie : Tremblay
Académie : Tremblay

Les deux clubs fraternisèrent à un lunch avant de se séparer.

Ligue de tir

D. C. U.

Q. M. S. Lapointe	94
Sgt Webber	92
Q. M. S. Todd	90
Sgt Lay	82
Sgt Conlan	82
	440

Regt. de Que.

R. S. M. Paradis	91
Sbl Emond	92
Sgt Roberts	91
Sbl Jos Boily	88
Sbl H. Boily	88
	453

Royal 22nd R.

Sgt Gonthier	92
Sgt McNicoll	91
P. S. M. Rancourt	90
S. Sgt Couture	88
Q. M. S. Boulanger	84
	445

Royal Rifles

R. S. M. Watters	94
Sgt Rudd	93
Capt. Raymond	88
Major Young	82
Lt Treggett	85
	447

Voltigeurs de Quebec

Major Jos Matte	91
R. S. M. Paradis	89
Sgt Tremblay	88
Sgt Matte	87
Sbl Charland	87
	442

Seme C. O. C.

Sbl Bourassa	82
Sbl Filiodeau	82
Sbl Lavoie	89
Sbl Julien	89
Sbl Taillon	74

La situation

	G.	N.	P.	Pts	Total
Volt. de Que.	4	0	0	8	1760
Royal Rifles	3	0	1	6	1762
R. 22nd Regt	2	0	1	4	1358
Régt. de Québec	2	0	1	4	1351
57th C.F.A.	1	0	2	2	1299
D.C.U.	0	0	1	0	1667
5e C.O.C.	0	0	3	0	1186

La classe B

Regt. de Montmagny

Sbl Guérin	90
Sbl Mackay, E	89
Capt. J.-E. Mackay	85
Sbl Vachon A.	82
Capt. O.-A. Mackay	82
	428

Voltigeurs de Quebec

Lt Gendron	86
Sgt Plourde	80
Sbl Bélanger	77
Lt Gaudry	75
Lt Lesard	73
	391

Royal 22e II

Sbl Therrien	92
Major Dupuis	91
C.O.M.S. Morasse	91
Capt. Poirier	87
Sgt Fortier	85
	446

Royal 22e III

Sbl Leblanc	85
Sbl Crête	78
Sgt Gaudreau	73
Sbl Lacroix	72
Sgt Tremblay	69
	377

La situation

	G.	N.	P.	Pts	Tots
Regt de Montmagny	4	0	0	8	1683
R. 22e R. II	3	0	1	6	1682
Volt. de Québec	1	0	3	2	1449
R. 22e II	0	0	4	0	130

Le Deslauriers à la Rivière-du-Loup

Le club Deslauriers, le leader actuel de la ligue Industrielle, ira rencontrer le fameux National, de la Rivière-du-Loup, dimanche le 9 février courant.

La partie promet d'être intéressante car le club National est composé des étoiles de cette florissante ville du bas du fleuve et le Deslauriers actuellement en tête du circuit Industriel n'est pas une quantité négligeable.

Le Deslauriers transportera son équipe au complet, soit : Beaupré et Labrecque, buts ; défenses, Maurice Côté, Sam Lepage, Jos. Tremblay ; avants, Wilfrid Latulipe, A.-E. James, Léopold Marceux, Camille Angers, Geo. Laflamme, J.-P. Cantin, Lucien Gravel ; entraîneurs, A. Roussin et M. Plamondon ; coach, Albert Laberge.

Le président de la ligue Industrielle, Ph.-Henri Plamondon, accompagnera aussi l'équipe.

Il n'y a pas de doute que pareille joute attirera une foule considérable, dimanche après-midi, à la patinoire de la Rivière-du-Loup, où l'on pourra voir du beau jeu et du hockey.

A Ste-Anne

Dimanche, 2 février, il y a eu sur la patinoire du Village de Ste-Anne une joute très intéressante. Le deuxième club des Collégiens était aux prises contre le deuxième club du Village. L'enthousiasme des spectateurs joint aux divers mouvements quelquefois un peu durs des joueurs rendirent cette partie très animée.

Les joueurs étaient divisés comme suit :

R. Deschênes	buts	P. Rouleau
J. Chenard	défenses	N. Hémond
L. Leclerc	défenses	T. Simard
E. Ringuet	ailes d.	G. Laflamme
S. Pednault	ailes g.	G. Laforest
J.-M. Paradis	centre	R. Lapointe
P.-L. Pouliot	sub.	G.-E. Potvin
J.-L. Nicole		J. Frève
J.-P. Gonthier		
V. Dubé		
V. Dubé	arbitres	R. Caron

La joute a été 3 à 2 en faveur des Collégiens, Pednault, Nicole et Chenard trompèrent chacun une fois la vigilance de Rouleau ; Laflamme et Lapointe logèrent la rondelle chacun une fois dans le but du gardien du Collège.

DEUX PARTIES DE LA LIGUE CLASSIQUE DU SEMINAIRE A L'ARENA

Le National a gagné hier contre le Victoria au score de 6 à 3. Commençant la partie en ouragan, les Mathématiciens comptèrent quatre fois au début de la première période. Stein ouvrit le bombardement au bout de deux minutes en scorant sur un dur lancer de Côté. I. Cantin exécuta une longue course pour aller déjouer Turmel; puis Brousseau scora deux fois sur des élans individuels. A la seconde période, les Finissants se réveillèrent, et l'avantage fut assez partagé jusqu'au moment où Rochette scora un point superbe sur le "rebound" de I. Cantin, dès le début de la période finale pour porter le score à 6 à 0. Les Victoria se rallièrent alors et commencèrent à comprendre que le jeu de passes était beaucoup dans le score de leurs adversaires, et ils se mirent à combiner. Le score commença à réponaire à leur attente lorsque St-Victor scora sur un lancer de près. Matte scora à son tour sur une passe de Godbout, et mit de nouveau un point à son crédit, sur une passe de Miquelon. Cette partie fut surtout remarquable par l'ensemble des avants du National et les longues courses individuelles de I. Cantin, Rochette et Brousseau, se sont particulièrement distingués pour le National. Matte et de St-Victor pour le Victoria.

Alignement : VICTORIA: Turmel, P. Ruot, Miquelon, Matte, de St-Victor, Godbout, N. Brousseau, Lacoursière. NATIONAL: Picher, Donohue, I. Cantin, Brousseau, Breton, Pouliot, Stein, Trottier.

Sommaire :

Première période :
1-National, Stein 2.40
2-National, I. Cantin 4.00
3-National, Brousseau 8.00
4-National, Brousseau 8.09
Punitions: P. Huot, Breton.
Deuxième période :
5-National, Rocuette 14.00
Punitions: Pouliot, Miquelon, Trottier, Godbout.
Troisième période:
6-National, Stein (I. Cantin) 3.00
7-Victoria, de St-Victor 7.00
8-Victoria, Matte (Godbout) 7.45
9-Victoria, Matte (Miquelon) 9.00
Punitions: Stein, Rochette, Miquelon.

La seconde joute fut aussi intéressante, et surtout remarquable par les superbes courses des frères Letarte. M. Letarte débuta la liste des scores en faisant une longue course pour le premier point des Feuille d'Erable en six minutes. Dix-huit secondes plus tard Marc Letarte exécutait une autre charge pour le second point des leaders. Une superbe pièce de passes entre les deux frères Letarte trente secondes avant la fin du premier vingt, donna le troisième point des Rhétoriciens. J.-P. Cantin compta pour son club dès le début de la seconde période et Bruno Letarte à son tour prit le retour de son propre lancer, après une longue course de pair avec son frère, pour donner un autre point au Feuille d'Erable. St-Amant scora en onze minutes dans la troisième période. Les Secondes se réveillèrent alors subitement et commencèrent un bombardement un règle de la citadelle de Tremblay qui capitula deux fois devant Augustin Huot et devant Cantin. Bruno Letarte exécuta une charge enlevante pour scorer le dernier point de la joute en dix-huit minutes. Les frères Letarte, Nicole et Jobin se sont signalés pour le Feuille d'Erable, tandis que J.-P. Cantin jouait une brillante partie pour le Laval ainsi qu'Augustin Huot.

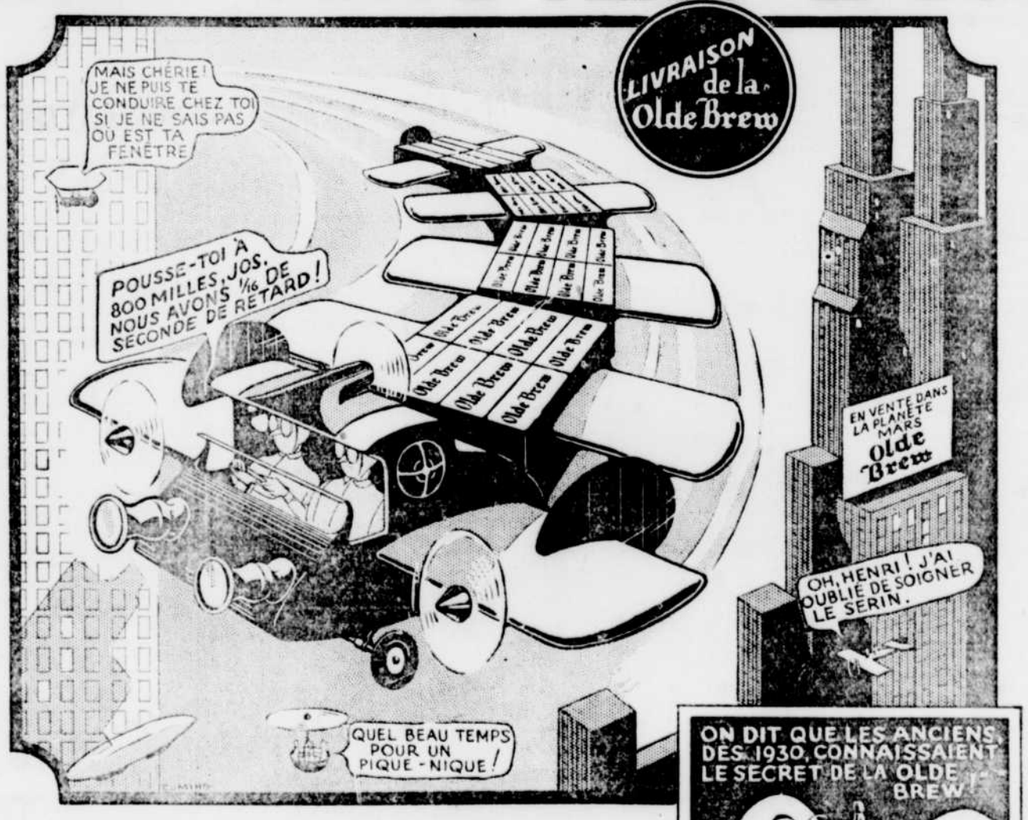
Alignement Feuille d'Erable : Tremblay, Lapointe, Nicole, M. Letarte, B. Letarte, Jobin, St-Amant, Gagnon. Laval Junior: Bégin, J.-P. Cantin, Royer, Frenette, Lachance, Gaumont, Auger, Aug. Huot.

Sommaire: Première période :

1—F. d'Erable, M. Letarte, 6.04 ;
2—F. d'Erable, M. Letarte, 6.18 ;
3—F. d'Erable, B. Letarte (M. Letarte) 18.00. Punition: Lapointe
Deuxième période: 4—F. d'Erable B. Letarte, 5.00; 5—Laval, J.-P Cantin, 2.00. Punitions: Frenette Lapointe. **Troisième période:** 6—F d'Erable, St-Amant (M. Letarte) 11.00; 7—Laval, A. Huot 14. J.-P. Cantin, 16.00; 10—F. d'Erable, B. Letarte, 17.16. Punitions: Auger, Lapointe.

(Communiqué)

DANS CENT ANS D'ICI



Le succès de cette bière dépasse toutes les prévisions ▼ Son type est unique. L'avez-vous essayée ?

La Olde Brew est appelée à durer ▼ les fils de vos fils en feront leurs délices.

Frontenac Olde Brew
RÉSERVE SPÉCIALE Ale

EDMOND DEMOLINS

(Suite de la page 20)

"Comment le régime scolaire français forme surtout des fonctionnaires ; et comment le régime scolaire anglais forme des hommes; Comment notre mode d'éducation réduit la natalité, par la nécessité où est le père de famille de pourvoir tous ses enfants et d'amasser autant de fortunes qu'il a de filles; comment la stérilité systématique laisse provisoirement beaucoup d'argent disponible, mais comment aussi ces économies se détournent du commerce et de l'industrie et se transforment en instables et décroissantes valeurs de Bourse : au lieu que l'éducation anglo-saxonne prépare à la lutte pour la vie, pousse aux entreprises [illegible] écoles, commerciales et industrielles, et par suite, ne redoute pas l'abondance des enfants sans [illegible]mpter que le home anglais, ignore de l'avarice sordide, confort déjà même chez les paysan[illegible] l'ouvrier, qu'il préserve du calcul, ajoute à la dignité de l'indi[illegible] et à sa valeur morale; comm[illegible] à notre bas amour du fonctionnarisme et à notre tiédeur pour l'agriculture, l'industrie et le commerce, nous avons (l'absurdité du suffrage universel aidant) une Chambre qui compte une centaine d'anciens fonctionnaires et près de trois cents journalistes, avocats, avoués, notaires, médecins, dont on croira malaisément qu'ils soient tous la fleur de leur profession : au lieu que les agriculteurs, les industriels et les commerçants forment la très grande majorité (300) de la Chambre des communes.

"Comment enfin les Anglo-Saxons ont le bonheur d'être presque totalement réfractaires au socialisme, duquel nous sommes menacés, et qui est la plus arriérée des organisations, la plus meurtrière de l'activité et de la dignité individuelle :

"Voilà ce que vous trouverez solidement détruit, dans le livre de M. Demolins,— avec beaucoup d'autres choses encore, toutes aussi vraies ou vraisemblables, et aussi peu consolantes.

"Et c'est pourquoi l'Anglo-Saxon est, ou sera sous peu, le maître du monde. C'est pourquoi l'Anglo-Saxon nous a supplantés dans l'Amérique du Nord, dans l'Inde, à l'île Maurice, en Egypte. C'est pourquoi il domine l'Amérique par le Canada et les Etats-Unis ; l'Afrique par l'Egypte et le Cap ; l'Asie par l'Inde et la Birmanie ; l'Océanie par l'Australie et la Nouvelle-Zélande ; l'Europe et le monde entier par son commerce, et par son industrie et par sa politique. Et c'est pourquoi enfin sur la couverture du livre de M. Demolins, les teintes qui marquent les parties occupées dans les deux hémisphères par l'Anglo-Saxon, étalent grandes ou petites leurs plaies de pourpre d'un à l'autre de la planète.

o

"Que faire ? Oh ! c'est bien simple. Acquérir les vertus qui nous manquent et qui surabondent chez l'Anglo-Saxon ; développer chez nous la volonté, l'habitude de compter sur soi, l'esprit d'initiative, l'énergie.

"Ce qu'il faut, le voici :

"Des parents bien convaincus qu'ils ne doivent à leurs enfants que l'éducation mais une éducation virile ; des jeunes gens, ensuite, bien convaincus qu'ils doivent se suffire à eux-même dans la vie ; des jeunes gens bien décidés à chercher dans le mariage une compagne et non une dot ; un gouvernement qui réduise au minimum le nombre de ses attributions et de ses fonctionnaires, et rejette ainsi la jeunesse vers les carrières indépendantes, qui exigent l'effort, l'initiative individuelles, le travail personnel ; enfin, comme conséquence, un état social où le fonctionnaire, le politicien et l'oisif soient moins considérés que l'agriculteur, l'industriel et le commerçant". Pour préciser davantage, il faudrait, j'imagine supprimer franchement l'étude des langues mortes dans les lycées ; supprimer peut-être l'Université elle-même, sinon les universités ; supprimer l'Ecole Polytechnique et, généralement, toutes les écoles de l'Etat ; supprimer le suffrage universel ; supprimer les trois-quarts au moins, des fonctionnaires ; défaire à peu près l'œuvre administrative de la Révolution et du premier Empire.

"Je ne vois, pour ma part, à ces suppressions aucun inconvénient. J'y vois seulement quelques difficultés. Mais cela ne suffirait pas. Il faudrait supprimer le budget de la guerre qui nous ruine, supprimer le service militaire qui prend à nos jeunes gens trois années de leur vie et développe médiocrement chez eux l'esprit d'initiative. Il faudrait pouvoir nous contenter comme l'Angleterre, d'une armée de 100,000 hommes, ou de 26,000 comme les Etats-Unis, (ceci est écrit en 1897). "Il faudrait supprimer la nécessité matérielle de la défense et l'obligation morale de la "revanche". Il faudrait supprimer la défaite qui nous a laissés faibles et nous a rendus timides. Et cela ne suffirait pas encore. Il faudrait changer notre âme. Or, savez-vous quelque moyen de mettre la volonté et l'énergie où elles ne sont pas, et de transformer un pauvre diable de Latin ou de Celte en un bel ogre anglo-saxon ?

"Nous pouvons du moins chercher des consolations. L'auteur de ce livre cruel a peut-être exagéré. Son tableau parallèle et violemment antithétique du Saxon et du Français rappelle l'histoire du "bon sujet" et du paresseux dans les images enfantines. Le Saxon a tout, et nous rien.

"Là-dessus on entre en méfiance.

"On se demande s'il est vrai qu'il n'y ait rien de bon en nous ; si tout est à réprouver dans la tendresse trop protégeante des parents français pour leurs enfants, dans notre attachement au sol natal, dans notre conception de l'Etat protecteur des individus, dans notre rêve de justice sociale par l'effort de la communauté dont l'Etat est le représentant. Ne peut-on pas conserver le principe de nos pauvres vertus, afin d'attendrir en nous les vertus saxonnes quand nous les aurons ? Ou, mieux, ne peut-on développer les vertus que nous avons de manière à nous rapprocher, par elles, de celles que nous n'avons pas ?

"Si nous avons la malchance d'appartenir à "une formation communautaire", est-il impossible [illegible]oblir et de rendre bienfaisants [illegible]ravoir et ce goût que nous avons perdu de nous appuyer sur la communauté ? Et puisqu'on ne nous refuse pas quelque générosité et un sincère amour de la justice, ne pouvions-nous pas nous aviser que ce sentiment du juste et cette générosité exigent que l'individu apporte à la communauté autant et même un peu plus qu'il n'en reçoit, et qu'il y a donc, ce sa part, injustice et lâcheté à ne point donner tout ce qu'il peut, à demeurer paresseux, sans énergie, parasite de la fortune paternelle, ou de la "faveur" et ces recommandations" infirme pourrisson du budget, content d'une médiocrité garantie par l'Etat et les institutions: médiocrité qu'il escroque, si peu relâchante soit-elle, puisqu'il a soin de ne la payer que du moindre effort ? Bref, serions-nous incapables de nous élever jusqu'à valeur anglo-saxonne par des voies qui soient à nous ?

"Cet espoir serait déjà une consolation. Une autre plus facile et plus dangereuse, serait dans la considération de ce qui manque à nos heureux rivaux. Il n'est pas défendu de constater le paradoxe psychologique de cette race anglo-saxonne chez laquelle les vertus individuelles sont grandes et fortes, mais dont l'hypocrisie publique est abominable et dont les actes nationaux sont souvent égoïstes jusqu'à la scélératesse. Si jamais, par miracle, l'individu devenait chez nous aussi fort et aussi vertueux que chez nos voisins du Nord, envierions-nous le rôle de peuple de proie que l'Angleterre joue dans le monde? En attendant, si nous ne pouvons plus être les chevaliers errants de la justice et de l'humanité, s'il est des choses que nous ne pouvons plus faire, il serait par trop lâche de ne pas les dire au moins publiquement, et jusque dans les conseils européens. Et si vous les disions, nous commencerions déjà à sentir que nous valons un peu mieux.

"Un troisième sujet de consolation c'est que l'Allemagne n'est peut-être pas en 1897, malgré les apparences, beaucoup moins malade que nous. La richesse qu'elle tient de nous, la confiance qu'engendre la victoire et les avantages de toutes sortes qu'elle assure donnent à l'Allemagne une santé momentanée; mais M. Demolins nous laisse entendre que le despotisme, le militarisme, le fonctionnarisme et le socialisme finiront par la tuer, elle aussi. Je crains seulement que cette mort ne soit à très longue échéance. L'Allemagne, (et il ne tient qu'à elle, et elles ait la condition) à un bon moyen désalut pour elle, pour nous et pour d'autres, ce serait de constituer une ligue défensive — et sans haine — de toute l'Europe latine, germanique et slave contre la vertu décidément trop vorace de l'anglo-saxon. Mais il est clair que les temps ne sont pas mûrs."

o

Prendre hautement devant le public du **Figaro** la défense d'un livre qui, sans atténuations, sans ménagements littéraires dévoilait les faiblesses de l'Etat social français était manifestement un acte de grand courage. M. Jules Lemaitre eut ce courage et revint même à la charge avec la même verve dans trois articles subséquents publiés sous le titre : **"Opinions à répandre"**, et plus tard réunis en volume.

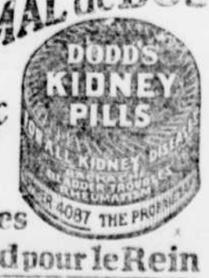
Je viens de relire tout ce que Lemaitre a écrit d'autres choses relativement au livre de Demolins.

J'en parlerai peut-être, un jour ou l'autre. Aujourd'hui, l'espace nous manque. Contentons-nous seulement d'avoir fait connaître ce volume aux gens sérieux qui n'ont aucune prévention contre nos amis les Anglo-Saxons !

Auguste GALIBOIS

Soulagez le MAL de DOS

Avec



Pilules Doddpour le Rein

COMEDIENS ANGLAIS ENCHANTES DU CANADA



DAN LENO, JR. (à gauche) et WEE GEORGE WOOD, (à droite), comédiens anglais de la "Birmingham Pantomine Company", photographiés à Montréal, avant leur départ pour l'Europe, à bord de l'un des vaisseaux de la Ligne "Cunard". Ils ont remporté de grands succès devant les audiences canadiennes et quittent le pays enchantés de l'enthousiasme et du bon esprit des Canadiens.

AUBAINE : GRAND CONCERT

Mademoiselle Lucienne Dufresne

Mlle Lucienne Dufresne, reine de la chanson française donnera un grand concert, mardi soir, le 11 février à 8 h. 30 à la salle paroissiale de St-Fidèle, Limoilou.

Les billets sont en vente au presbytère St-Fidèle et chez M. J.-Emil Gosselin, 80, La Canardière, Limoilou, au prix de 35c et 25c; siège réservé 50c.

POUR LES ENFANTS

A la salle St-Pierre, grande séance

Jeudi le 13 février à 2 heures, avec la bienveillante permission du R. P. Magnan, O. M. I., supérieur et curé de St-Sauveur.

Au profit de Jésus - Ouvrier.

Programme très comique. Venez rire.

Seulement 10 sous.

DE L'OR A LIMOILOU

N'oubliez pas ce grand euchre au prix d'or à la salle paroissiale de Limoilou, mardi le 11 février à 8 h. 30. Ce sera l'un des plus beaux de la saison. Comme prix de présence, un prix d'or, qu'on se le dise. Venez en foule.

Admission : 35 sous.

SOIREE DE FAMILLE

A la salle de la Garde Jacques-Cartier, 801½, rue Colomb, en faveur du candidat Major Ernest Campeau.

Venez en foule vous amuser. Entrée gratis.

GRAND EUCHRE

A St-Malo beau port de mer, nous iront joure nous irons jouer au euchre !

Lundi, le 10 février, à la salle paroissiale de St-Malo, un grand euchre de charbon sous le distingué patronage de Mgr G.-H. Bouffard, colonel-chapelain de la fédération des Gardes.

Organisé par les membres de la Garde Chevaliers Sillery.

Il y aura 90 beaux prix et 3 tonnes de charbons seront distribuées. Admission : 35 cents. En foule.

Euchre "Charbon"

A la salle paroissiale St-Malo, lundi le 10 février, à 8 heures 30. Deux tonnes de charbon seront données en prix et en plus cent beaux prix.

Allons en foule encourager nos jeunes militaires qui ne se lassent pas quand il s'agit d'une bonne œuvre.

Euchre organisé par les membres de la Garde Sillery et à leur profit.

QUEBEC CENTRAL

SERVICE DIRECT et QUOTIDIEN DE WAGONS-LITS et de VOITURES de PREMIERE entre

QUEBEC, BOSTON MANCHESTER et LOWELL

AUSSI WAGONS-LITS DIRECTS Sherbrooke, Springfield, New-York et voitures de première Québec, Springfield dimanches exceptés

Quittant Québec à 3.05 P.M. Tous les jours.

Service de Wagons-Restaurant et Wagnon-salon sur tous les trains entre Québec et Sherbrooke.

Pour location des places et renseignements s'adresser au Québec-Central, bureaux de ville, 30, rue St-Jean, Tél. : 2-6003, Château-Frontenac, Tél. : 2-1840, ou à la gare du Palais, Tél. : 2-6003.

Euchres et Soirées

SACRE-COEUR DE JESUS

Soirées Dramatiques et Musicales

LES 10 ET 11 FEVRIER

C'est lundi et mardi prochain, les 10 et 11 février que les Demoiselles de la Chorale des Enfants-de-Marie de la paroisse du Sacré-Cœur, sous la direction de Mlle Diana Blouin, donneront des soirées dramatiques et musicales au profit des œuvres paroissiales.

Ces soirées auront lieu en sa salle paroissiale, 28, rue Montmartre. Les pièces à l'affiche sont: "Les Bohémiennes", drame en 3 actes, et Les "Revers de la Médaille", proverbe en 4 tableaux. La réputation de notre Chorale n'est plus à faire. On a qu'à se rappeler des succès obtenus les années dernières, pour se convaincre qu'en assistant à ces soirées, tout en faisant la charité, on passera d'agréables moments.

Sièges réservés : 25 sous.

Le plan de la salle est déposé à l'épicerie de M. J.-E.-A. Robitaille coin Montmartre et Renaud, où les cartes sont en vente.

A SAINT-FRANCOIS D'ASSISE

Le médecin malgré lui

Mardi soir, le 11 février 1930, à 8 heures précises, il y aura une grande soirée récréative à la salle paroissiale de Saint-François d'Assise, sous les auspices de la Société St-Jean Baptiste de Québec, (section de St-François d'Assise) et aussi sous le distingué patronage de M. le curé A.-A. Godbout.

Les pièces au programme sont : "Le Médecin Malgré Lui", comédie de Molière en 3 actes et "Les Consultations Gratuites" farce en 1 acte de Régis Roy.

Ces 2 délirantes comédies seront jouées par un groupe de professionnels de Limoilou et de St-François d'Assise.

On se rappelle encore avec quel grand succès nos jeunes "artistes" professionnels ont conquis leur auditoire à Limoilou et à St-Fidèle où les salles n'étaient pas assez grandes pour contenir la foule avide de se récréer tout en faisant la charité.

Cette soirée est donnée au profit de l'église.

Admission générale : 35 cents.

La pharmacie L. Perreault, Adlan ee St-François d'Assise, Epicerie Bélanger, 329 30me Avenue. Epicerie V.-H. Cloutier, 33 rue d'Assise, M. A. D'Ailaire, barbier, 472, 1ère Avenue. Epicerie Labreeque, 2ème Avenue. M. J. Noel, restaurateur, 1ère Avenue. 7-8-11

EUCHRE A ST-GERARD

Grand euchre à St-Gérard, mardi le 11 février, à 8 heures, au profit de l'église.

ALLONS-Y GAIEMENT

A LORETTEVILLE LUNDI LE 10 FEVRIER

N'oubliez pas que c'est lundi le 10 février à 8 heures qu'aura lieu le grand euchre-concert, organisé par les membres du club de raquetteurs Le "Loretteville". Belle musique, beaux et nombreux cadeaux.

Venez en foule avec les raquetteurs et leurs amis.

Admission : 35 cts.

Cartes à vendre à Québec, en s'adressant à M. Charles E. Savard, à l'"Evénement" et à la succursale de la B. C. Nationale, à Limoilou, M. Guy Dallaire. A Loretteville, à la pharmacie Martel et à la succursale P.-T. Legaré, aussi à la porte de la salle Montcalm, à Loretteville, lundi soir.

Venez et vous vous amuserez.

C'EST DEMAIN, ALLONS-Y!

Y allez-vous ? Mais où ? à St-Malo, en la salle paroissiale, grande soirée dramatique et musicale, en faveur du Sergent Major G.-A. Lamontagne et au bénéfice de la Garde Frontenac Inc. Admission gratuite. Voici en résumé, ce qui marquera l'ouverture officielle de sa campagne électorale.

"Personne ne sera trompé par l'issue des pièces, chants et monologues interprétés, a déclaré le candidat, il y en a pour tous les goûts, du tragique et du comique".

Permettez-nous de signaler le Major Hector Charland, D.A. qui aura la direction de la soirée. René Arthur, qui a été admiré, avec le rôle de l'espion, dans "Les Francs-Tireurs de Belfort" sera là demain soir pour satisfaire les plus difficiles, et tout le monde se rappelle de "Sapeur ce Sapeur" dans la même pièce, eh bien ! il sera sur la scène demain soir. Qu'interprètera-t-il ? tout le monde a hâte de le voir. S'il n'a pas le même argument, nous voulons dire "Sapeur de Sapeur" il en trouvera bien une autre. Donc allons les voir.

Il y aura aussi deux pièces. Elles promettent sensation.

Le candidat, accompagné de son président, entrera dans la salle à 8.30 hrs. précises et l'ouverture se fera par le chant "O Canada" pour se continuer rondement afin de ne désappointer personne par la longueur des entr'actes.

Donc en foule demain soir, à St-Malo. Des personnes en vue ont déclaré assister à cette soirée. L'admission est gratuite, et tout le monde est invité, mais les enfants devront être accompagnés de leurs parents.

La candidat compte sur l'encouragement et demande à tous ses parents, amis ainsi que le public en général, à s'associer avec lui pour venir en aide à la Garde Frontenac Inc.

Donc, à demain soir, venez connaître notre candidat.

Le publiciste du comité.

EUCHRE - CONCERT A COURVILLE

Un grand Euchre-Concert sera donné à la Salle Paroissiale de St-Louis de Courville, samedi soir, le 8 février courant, en faveur du Candidat Henri Grenier. Concours de Popularité au bénéfice de la Société St-Jean-Baptiste, section de Courville. De nombreux et riches prix seront distribués aux gagnants, et la musique sera fournie par l'orchestre de St-Grégoire de Montmorency, sous l'habile direction de M. Emile Plante.

Admission 25 sous. Bienvenue à tous.

LA

Grande Vente chez

GAUVIN

183, St-Joseph

Ne manquez pas cette occasion de prendre votre large part des sérieux bénéfices qui vous sont offerts durant notre *grande vente de liquidation du stock de Wm. McLimont & Sons Ltd.* Des économies pour vous de *25% à 50%*.

-VOYAGES-

CANADIEN NATIONAL

Service Supplémentaire

La Malbaie

De Québec le 17 février

De La Malbaie le 19 février

Concours Intercollégial de Sports d'hiver 18-19 février

Dép. Québec (Gare Montmorency)	7.30 a.m.	lundi	17 février
Arr. La Malbaie	11.20 a.m.	"	17 "
Dép. La Malbaie	6.50 p.m.	mercredi	19 février
Arr. Québec	11.00 p.m.	"	19 "

Ce service supplémente celui actuellement en vigueur : Départ de Québec à 7.30 a.m. jeudi et samedi et 3.30 p.m. tous les jours dimanche excepté. Départ de La Malbaie à 8.25 a.m. dimanche excepté, 6.50 p.m. dimanche et jeudi seulement.

Pour de plus amples renseignements, prière de s'adresser à n'importe quel Agent du Canadien National ou à J.-E. LeBlanc, 7, rue du Fort (Tél. : 2-8200).

AU C. P. R.



M. W.-R. Maclnnes, vice-président en charge du trafic du Pacifique-Canadien, a annoncé aujourd'hui la promotion de M. W.-E. Alfton, de Montréal, au poste de gérant du Service du Transport des Courriers et Bagages de cette compagnie. M. Alfson était depuis 1925 agent-général du Trafic des Courriers, des Bagages et du Lait et ce titre est maintenant aboli pour faire place à celui de gérant.

Né à St-Eugène, Ont., en 1885, M. Alfson entra au service du Pacifique-Canadien, à l'âge de 20 ans, comme commis dans le département général des Bagages à Montréal. En 1909, il fut promu chef de bureau de ce département à Montréal et, l'année suivante, agent-général attaché aux bureaux de Montréal. En 1911, il fut transféré à Winnipeg et l'année suivante, il alla à Calgary comme agent de district du Service des Bagages. En 1916, il revint à Montréal pour assumer les fonctions d'assistant-agent-général du Service de Transport des Courriers, des Bagages et du Lait, poste qu'il remplit jusqu'en 1925, date de sa promotion à la position d'agent général.

FUNERAILLES DE M. JOS. BRULOTTE

Lundi matin, à 9 heures en l'Eglise de Notre-Dame-du-Chemin, ont eu lieu des funérailles de M. Joseph Brulotte, décédé le 30 janvier à l'âge de 67 ans, époux de Dame Adéline Gagnon.

Le convoi funèbre laissa la maison mortuaire, No 4, Avenue Cartier, milieu d'un grand nombre de parents et d'amis.

Consuisaient le deuil son fils : M. Cléophas Brulotte ; ses gendres: MM. G.-N. Garant, Olivn Guichamp, Léonidas Gagnon, Albert Allaire ; ses petits-fils : Simeon et Roger Garant ; son frère, Thomas Brulotte ; ses beau-frères : Moise, Xavier, Etienne, Gagnon ; ses neveux : MM. Henri Rochette Eudore Gagnon, Joseph Richard, Robert Gagnon, Emile Richard, René Pichard, Eug. Gagnon, E. Robitaille, J.-C. Gagnon, R. Gagnon.

On remarquait aussi MM. Art. Tremblay, échevin, M.-F. Jacob, ex-sous-chef de la brigade du Feu de Québec, A.-S. Bignonette, Sous-chef de la Police de Québec, Alex. Villesolistes de la messe ont été les suivants : M. J.-I. Dagneault, P. Morissette, P.-A. Brodeur et A. Neuve, A. Girard, A. Paquet, F. Poliquin, Henri Dussault J.-B. Fradette, Jos. Jobin, P. Laliberte, J. L'Heureux, X. Juneau, J. Côté, Z. Gourdeau, R. Darveau, A. Frédéric, H. Raelre, C. Plamondon, Omer Roelon, G. Thériault, P. Lortie, Ch.-Eug. Mercier, E. Carey, C.-H. Robin, J. Boucle, I. Rochette, Gustave Leblanc, E. Miville, D. Carey, Wah Sang, Nap. Beaumond, Joseph Boutet et une foule d'autres.

A l'église M. l'abbé Levesque a fait la levée du corps et chanté le service, assisté de MM. les abbés Gagnon, curé, comme diacre et de Lamontagne, comme sous-diacre.

Durant le service, la messe harmonisée de Yon a été chantée par la chorale de la paroisse, sous la direction de M. F. Desbiens. Les Letourneux, M. M. Mercyrain a chanté le "Domine", M. Henri Vallières touchait l'orgue. A la chapelle au cimetière Ste-Charles, la dernière bénédiction a été donnée par M. l'abbé C. Leclerc. M. Jos. Boutet a chanté "Amis Parents" et M. S. Mercean a chanté "Nous passons". M. Art. Parent accompagnait à l'orgue. M. Sylvio Mercean, entrepreneur de pompes funèbres de Québec, avait la direction des funérailles.

Le "Soleil" présente ses sympathies à la famille en deuil.

Bluettes devant les yeux Il en est tout étourdi

A. Smith-Hill, Bermudes, il y avait un cas intéressant — celui de Mathew McDonald, lequel avait tout le corps affecté de tremblement, — souffrait de vertige, d'étourdissement, d'un mauvais état général de santé. "J'avais la santé tout délabrée, l'estomac et le foie tout à l'envers. Je ressentais de vagues douleurs dans le dos. Les os des épaules me faisaient mal. Il me flottait des bluettes devant les yeux et je désespérais de revenir à la santé. C'est alors que le médecin de chez mon chimiste m'a recommandé de prendre les Pilules du Dr Hamilton, qui m'ont rendu ma santé et ma force. Aujourd'hui je dors bien, mange bien et j'ai les nerfs forts. Je recommande à mes amis de faire usage des Pilules du Dr Hamilton." Tous les pharmaciens vendent ces Pilules du Dr Hamilton.

ACHETEZ LES MARCHANDISES ANNONCEES

Le valeur résiste à l'épreuve.

Samedi le 7 — dernier jour de la

GRANDE VENTE DE FEU ET FUMEE

CHEZ

J.-P. DUPUIS Enr.

Bijoutier-horloger — 868, ST-VALIER-au 2è étage

PROFITEZ DE CES GRANDES REDUCTIONS:

Montres 15 pierres pour Hommes	$7.00 et plus
Montres 15 pierres pour Dames	$5.50 et plus
Bagues de fiançailles et jones. Complets	$12.00 et plus
Horloge Grand'Père, Carillon Westminster	$75.00

TOUTES MARCHANDISES GARANTIES

Réparation Générale de bijouterie
Coffre-fort en bon état à vendre

C'EST LE TEMPS DES LOYERS!

o

ETES-VOUS MUNI DE FORMULES DE BAIL ET D'AFFICHES DE MAISON ET LOGEMENT A LOUER?

o

Afin de répondre à de nombreuses demandes, nous avons doublé notre ASSORTIMENT D'AFFICHES qui se trouve le plus complet possible. Depuis l'affiche de MAISON A VENDRE jusqu'à celle de REPAS A TOUTE HEURE, etc.

o

Assortiment varié et prix modique à l'unité

Prix spécial par quantité et assortiment pour les marchands.

LE SOLEIL (limitée)

SERVICE DES IMPRESSIONS

Angle St-Vallier et de la Couronne

QUEBEC

Le Tonique "ANCHOR"

LE MEILLEUR TONIQUE CONTRE LA FAIBLESSE

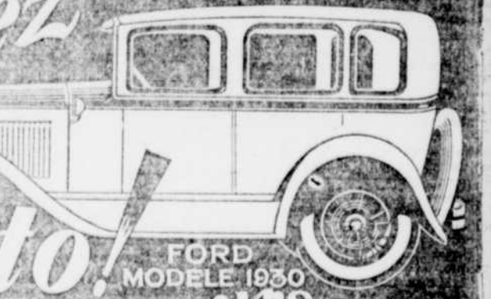
Le meilleur tonique pour donner l'appétit et refaire les forces des adolescents. Essayez-en une bouteille et vous vous sentirez revivre.

ANCHOR EST UN TONIQUE POUR TOUTE LA FAMILLE

En vente chez tous les pharmaciens et magasins généraux.

Dépositaires en Gros W. BRUNET & CIE PHARMACIENS 139, rue St-Joseph, Québec

Gagnez cet Auto!



FORD MODELE 1930

Concours d'Histoire

Champlain Jacques Cartier Monseigneur de Laval

10,000 Primes Gratuites

Chaque personne envoyant la bonne réponse peut gagner un magnifique cadeau en plus de l'automobile.

Vous ne risquez pas une cent

Vous ne serez pas demandé de dépenser une cent de votre argent. La seule autre condition requise est de nous aider par un moyen original à annoncer nos parfums.

100,000 Bagues Gratuites

CENT MILLE bagues seront distribuées gratuitement avec nos parfums durant ce concours.

Envoyez votre réponse Aujourd'hui

Ne retardez pas. Découpez les trois portraits. Vous pouvez gagner cet automobile ainsi qu'une montre bracelet pour votre travail.

Tout le monde peut concourir

Exception faite de nos employés, leurs parents ainsi que les gagnants d'autos de nos précédents concours.



Découpez ces 3 figures

Les portraits de ces trois grands hommes de notre histoire ont été découpés. Il s'agit simplement de rassembler ces morceaux en les collant sur une feuille de papier et indiquer sous chaque portrait le nom. La meilleure réponse qui remplira l'autre condition gagnera ce Ford nouveau modele 1930. Découpez ces figures et envoyez votre réponse aujourd'hui. Votre réponse ne vous oblige en rien, de plus vous avez la chance de gagner un magnifique Cadeau, tels que montre bracelet pour homme ou femme, Set de toilette en ivoire, Horloge de luxe, Coutellerie, Set de Vaissello et plusieurs autres articles illustrés dans notre catalogue de primes qui vous sera envoyé sur réception de votre réponse.

DOMINION NOVELTY CO. Reg'd,

251 RUE ST-JOSEPH, QUEBEC

"Le Soleil" est publié et imprimé rue des Jardins de la Couronne et St-Vallier, par "LE SOLEIL" Limitée—Hon. Gustave Lamarche, gérant.

TARIF
DES ANNONCES CLASSIFIEES DU
"SOLEIL"

Un CENTIN DE MOT, pas moins de 25 centins par insertion.

NAISSANCES, FIANCAILLES, PROCHAINS MARIAGES, MARIAGES, DECES, SERVICES, ANNIVERSAIRES, GRANDS MERCIEMENTS, REMERCIEMENT POUR SYMPATHIES ET AUTRES, 50 centins par insertion, suivant la formule ordinaire chaque mot additionnel, 2 centins.

LES ANNONCES devant paraitre LE JOUR MEME, seront reçues jusqu'à 9 h. 30 a.m. POUR LE SAMEDI, jusqu'à 8 h. 30, vendredi soir pour ne pouvons garantir l'insertion des annonces reçues après les heures mentionnées.

Les annonces ayant un titre en caractère plus gros seront chargées 50c l'insertion en plus de l'annonce.

NOUS N'ACCEPTONS aucun avis de naissance, fiançailles ou mariage, communiqué par malle ou téléphone. Il est de même pour les avis "non responsable".

Les annonces provenant du DEHORS DE LA VILLE, sont strictement payables d'avance.

AGENTS

AGENTS demandés dans comtés non représentés. Emploi agréable, équipement gratis. Liste de variété incomparable, première qualité, produits garantis. Nos agences sont avantageuses. Fondée depuis trente ans. Pelham Nursery Co. Toronto. 16jan-26fe-1b

AGENTS demandés notre nouvelle liste de prix de gros. Articles de nouveautés, téléphones, parfum, lingeries, marchandises importées etc. L'Agence des spécialités, 251, rue St-Joseph, P. Q. 18jan-26fe-1b

UNE DES plus anciennes et des plus importantes compagnies d'assurance-vie au Canada désire des représentants pour la ville de Québec, le comté de Québec et les comtés d'Abitabassa et de Lotbinière. Bonnes conditions offertes. Veuillez écrire à Casier 22, "Le Soleil". 3fév-6fe-1b

$25.00 A $75.00 par semaine facilement gagnées en vendant nos produits. Détails et échantillons gratuits. Auresser 2436, Ed. Notre-Dame, Montréal. 8-15-22fév-1b

AGENTS plus de $200.00 en 22 heures de temps de loisir, ont été gagnés par un de nos agents à vendre fameuses montres Stirling, 24 pierres, directement de la fabrique sur payements faciles. Grosse économie. Les plus nouveaux dessins. Attirail gratuit. Temps plein ou de loisir. Ecrire Studebaker Watch Co., Dépt. 19, 1240 Windsor, Ontario, Canada. 1fév-1b

AGENTS demandés. Organisateurs et vendeurs d'expérience pour organiser et contrôler la vente des Lits Pliants Watkins dans la ville de Québec. Proposition avantageuse pour la personne qualifiée. The J. R. Watkins Company, Dépt. S-7, 549, Craig Ouest, Montréal, P. Q. 1-3-8-15-22-29jan-5-12-19-26fév-1-8-15-1b

SOUS avons besoin d'agents dans chaque comté pour introduire notre savon. Un de notre nouveau savon. Opportunité considérable pour vous ouvrir un commerce à vous. S'adresser immédiatement: Presto Cleaner Company, 1252, rue Fabre, Montréal. 18-25jan-1-8fév-1b

GROS PROFITS chaque jour à vendre ligne exclusive de cravates pour hommes directement aux consommateurs. Echantillons gratis de vente. Dépt 1053, Public Service Mills of Canada, Limited, London, Ontario. 1-8-15-22fév-1b

VENDEURS et VENDEUSES—Une occasion de faire argent. Nouveaux tapis de table intachables. Toutes couleurs, se vendent à vue. Commission avancée. Dépt 146, Box 604, Immeuble Aird, Montréal, P. Q. 1-8-15-22fév-1b

AGENTS—Soyez indépendants. Une occasion unique est offerte. Travail facile, gros profits, expérience pas nécessaire. Détails et échantillons gratis. Boite 535, Trois-Rivières, P. Q. 6fév-6fe-1b

COMMISSION extra généreuse pour vendre nécessité domestique. Facile et agréable vieillards ou convalescents peuvent faire. Informations sur 5 cts. Rue Lilandon près de l'Anglo Québec. 8-11-43fév-1b

ANIMAUX DOMESTIQUES

CHIEN policier allemand 9 mois à vendre, s'adresser à 16, rue Durocher, tél. 3964. 3fév

SERINS chanteurs de toutes sortes, garantis, femelles $1.50 et plus, un choix extraordinaire dans les cages de luxe, couveuses, graines idéale, gravelle Mercerillaise, bains, perroquets et autres. Perroquets mexican, beau parleur. J.-C.-E. Fortin, 94, St-Roch. 3jan

CHIENS POLICE Eas Allemands, chien Collie, gros chien Danois dompte, chien motif St-Bernard, chien motif Danois, Cerbère deux têtes, Terrier, Fox, Terre Neuve, Eas sur demande, biscuits et remèdes. J.-C.-E. Henrieion, 94, St-Roch 3jan

SERINS—2s mâles et 1s femelles Roller garanti prêts à accoupler, aussi cages Aveme offre raisonnable sera refusée, pour manque d'espace. S'adresser 128 Ste-Hélène. 3jan-26fe-1b

UNE DES plus anciennes et des plus importantes compagnies d'assurance-vie au Canada désire des représentants pour la ville de Québec, le comté de Québec et les comtés d'Abitabassa et de Lotbinière. Bonnes conditions offertes. Veuillez écrire à Casier 22, "Le Soleil". 3fév-6fe-1b

$25.00 A $75.00 par semaine facilement gagnées en vendant nos produits. Détails et échantillons gratuits. Auresser 2436, Ed. Notre-Dame, Montréal. 8-15-22fév-1b

AGENTS plus de $200.00 en 22 heures de temps de loisir, ont été gagnés par un de nos agents à vendre fameuses montres Stirling, 24 pierres, directement de la fabrique sur payements faciles. Grosse économie. Les plus nouveaux dessins. Attirail gratuit. Temps plein ou de loisir. Ecrire Studebaker Watch Co., Dépt. 19, 1240 Windsor, Ontario, Canada. 1fév-1b

AGENTS demandés. Organisateurs et vendeurs d'expérience pour organiser et contrôler la vente des Lits Pliants Watkins dans la ville de Québec. Proposition avantageuse pour la personne qualifiée. The J. R. Watkins Company, Dépt. S-7, 549, Craig Ouest, Montréal, P. Q. 1-3-8-15-22-29jan-5-12-19-26fév-1-8-15-1b

SOUS avons besoin d'agents dans chaque comté pour introduire notre savon. Un de notre nouveau savon. Opportunité considérable pour vous ouvrir un commerce à vous. S'adresser immédiatement: Presto Cleaner Company, 1252, rue Fabre, Montréal. 18-25jan-1-8fév-1b

GROS PROFITS chaque jour à vendre ligne exclusive de cravates pour hommes directement aux consommateurs. Echantillons gratuits de vente. Dépt 1053, Public Service Mills of Canada, Limited, London, Ontario. 1-8-15-22fév-1b

VENDEURS et VENDEUSES—Une occasion de faire argent. Nouveaux tapis de table intachables. Toutes couleurs, se vendent à vue. Commission avancée. Dépt 146, Box 604, Immeuble Aird, Montréal, P. Q. 1-8-15-22fév-1b

AGENTS—Soyez indépendants. Une occasion unique est offerte. Travail facile, gros profits, expérience pas nécessaire. Détails et échantillons gratis. Boite 535, Trois-Rivières, P. Q. 6fév-6fe-1b

COMMISSION extra généreuse pour vendre nécessité domestique. Facile et agréable vieillards ou convalescents peuvent faire. Informations sur 5 cts. Rue Lilandon près de l'Anglo Québec. 8-11-43fév-1b

ANIMAUX DOMESTIQUES

CHIEN policier allemand 9 mois à vendre, s'adresser à 16, rue Durocher, tél. 3964. 3fév

SERINS chanteurs de toutes sortes, garantis, femelles $1.50 et plus, un choix extraordinaire dans les cages de luxe, couveuses, graines idéale, gravelle Mercerillaise, bains, perroquets et autres. Perroquets mexican, beau parleur. J.-C.-E. Fortin, 94, St-Roch. 3jan

CHIENS POLICE Eas Allemands, chien Collie, gros chien Danois dompte, chien motif St-Bernard, chien motif Danois, Cerbère deux têtes, Terrier, Fox, Terre Neuve, Eas sur demande, biscuits et remèdes. J.-C.-E. Henrieion, 94, St-Roch 3jan

SERINS—2s mâles et 1s femelles Roller garanti prêts à accoupler, aussi cages Aveme offre raisonnable sera refusée, pour manque d'espace. S'adresser 128 Ste-Hélène. 3jan-26fe-1b

2 JEUNES chiens Fox terrier, 2 mois, à vendre. S'adresser Ernir Allieneuve, 28, Smith. 3jan

APPARTEMENTS A LOUER

JOLI appartement de 3 chambres, chauffé, meublé, éclairé. Possession immédiate. Près du Château. S'adresser 13, rue Hallmand, tél. 2-2742. 3fév-6fe-1b

APPARTEMENTS MEUBLE LIMOILOU, suite de deux et trois appartements meublés, à louer avec ou sans chauffage, rue de la Reine et de Aveme et du pont Dorchester. S'adresser 56, 3e Aveme, tél. 2-4876 4-5-7-8fév-5b

APPARTEMENT VIDE, 3e étage, avec appartements de 4-5-6 et 8 chambres, chauffés, meublés et éclairés, améliorations modernes, s'adresser avec références au concierge, 57½, Grande-Allée, tél. 5-1740W. 3fév-2-5b

A LOUER à la haute-Ville une belle suite de 2 chambres, avec chambre de bain. A louer en suite ou séparément. Propre et chauffé. Usage du téléphone. S'adresser par téléphone No 2-0444W. 8fév-4e-3b

MAGNIFIQUE appartement Grande-Allée, à louer pour le mai, 7 pièces en plus chambre bain. S'adresser 144, Grande-Allée, appt. No 1. tél. 2-1154J 3fév-12fe-5b

APPARTEMENTS 18 rues sont maintenant terminés et prêt à louer, meublé. S'adresser au concierge, tél.: 2-5289, 2 Turnbull. 4fév-6fe-5p

APPARTEMENTS Turnbull. Appartement à une pièce plus chambre de bain, meublé neuf, possession immédiate, s'adresser au concierge, tél.: 2-5186, 1 rue Turnbull. 8fév-6fe-5p

ARGENT A PRETER

ARGENT A PRETER

SUR HYPOTHEQUE et autres garanties à la ville ou à la campagne aux particuliers, fabriques et municipalités, aux taux les plus bas et aux conditions les plus favorables. Ed. Boisseau Fortier, notaire, 80, St-Pierre ou résidence 12, Aberdeen, tél. 2-1948, Québec. tél. 2-3280. 14fév-7fe-1b

ARGENT à prêter à 6 p.c. sur premier hypothèque dans ville de Québec. S'adresser à E. E. Fortier, N. P. 82, rue St-Pierre, tél.: 91-0, rés. 2-3926 aimer 2-4. 31jan-26fe-7p

ARGENT à prêter sur hypothèque Administration de succession. S'adresser J.-C. Pichet, notaire, 473, rue St-Jean, tél.: Bureau 2-0536, bureau jour et soir 7 à 9 p.m. résidence 3-2459 18jan-26fe-7p

DESIREZ-VOUS emprunter montants de $25.00 et plus, Québec et ailleurs. Consultez La Petite Epargne Nationale, 16e chambre 300, édifice Québec Power, Québec. 3fév-6fe-1b

ARGENT A PRETER sur 1re hypothèque en ville par montants de $1,000.00, $2,500, $5,000, $10,000, $15,000. S'adresser à Grenier & Fortier, N.P., 65, Notre-Dame-des-Anges, St-Roch, tél.: 4-29. 12-19-21-24-26-28-31déc. 2-4-7-9-11-14-16-21-23-25-28-30jan. 1-4-6-8-11-13 4mrs-4p

ARGENT DEMANDE

ON DEMANDE à emprunter une somme de $7,500.00 sur une propriété en ville de $15,000.00 rapportant $250.00 par mois. Première hypothèque, assurance pour couvrir le montant. Désire payer 8 et demi pour cent d'interêt, plus pas de commission. Ecrire à Casier No 31, "Le Soleil". 6fév-12fe-8p

ARTICLES DE MENAGE

A VENDRE tortue cuisinière, six ronds, ayant presque pas servi, chauffe au bois et charbon, valeur $70.00 pour $35.00. S'adresser à 23, avenue Murray, tél. 5-3409. 5fév-6fe-9b

ARTICLES DE MENAGE

A VENDRE ameublement de salle, pièces, batterie de cuisine, valaselle et un beau piano presque neuf. S'adresser Jos. Robitaille, Ancienne-Lorette Village. 5b

MEUBLES à vendre, graziophone set de bondoir, fil simple, poele-fournaise et table de cuisine. S'adresser 342, St-Vallier, tél.: 2-2348J. 8fév-4fe-9b

J'ACHETE à domicile toutes sortes de meubles, lingeries, etc., haut prix payé, à vendre, couchettes, fourneaux, moulin Singer, set salle en chêne, set de boudoir, table cuisine en granit, fournaise, poele-fournaise, divanette, Isidore Bourbard, 56, St-Nicolas. 2-3866. 8-11fév-9p

J'ACHETE à comdre, rugs, harmonium, moulin à laver, avec tordeuse, carriores de bebes, bureaux, buffets, armoire argentière, set boudoir, pharmacie, poeles de cuisine, commodes, etc. S'adresser Mme Denis, 156, d'Abraham, tél.: 2-4062. 6-8fév-9p

AURELE DENIS, 10, des Fosses, tél. 2-5075W Articles de ménage, divanette, bureaux, couchettes, matelas, habillements, fourraises, laveuse électrique, moiseau à coudre, set chambre. Allons à domicile. 6-8fév-9p

A VENDRE, set de salon, en bonne condition, prix très raisonnable. 127, avenue Cartier. 9b

POELE de cuisine, fourraise, table de salle à diner, prélarts, à vendre. S'adresser 23, rue D'Assise. 7fév-2fe-9b

ACHETONS anciennes gravures anglaises ou américaines. Les imprimés et les lithographies représentant des courses de chevaux, des scènes de chasse ou autres sports, les vues de l'ouest, vieilles locomotives, bateaux à voiles, les peintures à l'huile et les gravures modernes ne seront pas acceptées. J.-Conrad Rousseau, encadreur et marchand de gravures, No 14, rue St-Jochim, tél.: 2-7055W. 6fév-6fe-9p

A VENDRE pour cause de déménagement, set de chambre en chêne, spring, garde-robes en chêne doré, pupitre, chaise tournante, tapis, rugs, etc. S'adresser E. Chartier, 267, la Canardière. 1fév-6fe-9p

MENAGE complet 8 pièces, piano à queue Steinway, manteau mention Perse, avec colaet et garniture Martre d'Alaska. Le tout à vendre à sacrifice. Cause décès. Visible le soir de 7 à 9 h. 2-3901, la Reine. 5fév-6fe-9b

MEUBLES à vendre, moulin Singer, tables, chaises, bureaux, matelas, couchettes, sommiers, valises, set salon, poeles, fourraises, graziophone, radios, habits, habits, pardessus, etc. Achetons à domicile. Haut prix payé. Pierre Denis, 188, du Pont. tél. 2-6125. 1fév-26fe-9p

BUFFET à argenterie, set de salon presque neuf, à vendre. S'adresser 321, 1re Aveme, tél.: 2-3454. 5fév-4fe-9b

SET DE SALON à vendre et set de salle à diner, aussi poele à gaz. S'adresser à 43, rue d'Aiguillon. 5fév

MENAGE à vendre comprenant tout l'ameublement de maison. S'adresser à 530, rue Richelieu. 7fév-3fe-9b

AMEUBLEMENT complet de 7 chambres à coucher à vendre en bloc ou séparément. S'adresser 264½, St-Joseph ou téléphone 3-2433. 5fév-4fe-9b

AMEUBLEMENT moderne de 7 pièces à vendre, set chesterfild, salle à diner, chambre à coucher, lits jumeaux, table à desservir, set chambre tapis, carpets, etc pour comptant ou comptoir, ouvert ce soir, achèteront l'ameublement au complet. S'adresser M. Davis, 148, avenue Murray, tél.: 6819. 1fév-5fe-9b

AUTOMOBILES A VENDRE

RADIATEURS d'automobiles de toutes sortes, réparés ou refaits à neuf. Aussi radiateur de Ford à vendre. Soudure autogène de tous métaux. Alaris & Tessier, 604-606, Vallière. tél. 2-1940 ou 2-4940. 14jan-26fe-1b

AVONS en mains vingtaine de chars usagés. Différentes marques et modèles, tels sedan 5 passagers, coach touring trucks et express livraison. Ces chars sont en parfaite condition, prêts pour démonstration à toute personne intéressée. J.-A. T. Lambert, 85, Notre-Dame-des-Anges, tél. 8102. 22jan-26fe-11b

CAMIOS international 3 camions 1 tonne $200.00 et $350.00. 1 Maple Leaf 2½ tonnes dompeuse hydraulique $400.00. 1 White 3 tonnes, $1,000.00. 8 camions 371, St-Paul, Québec. 6fév. 4fév-6fe-11p

UN OLDSMOBILE sedan, 4 portes 1929 en parfait ordre, à vendre à prix réduit. S'adresser à Roméo Cantin, tél.: le jour 2-6063, le soir 4429. 5fév-6fe-11b

FORD TUDOR modèle 1928, très propre. Bon ordre et peu usagé. Vendrons à conditions avantageuses à prompt acheteur, Gunns Limited, 102, St-Roch. 4fév-5fe-11p

PIECES DE FORD—Si vous avez des réparations à faire sur votre Ford, exigez les véritables pièces du Ford. Aussi pièces usagées. J.-A.-T. Lambert, 85, rue Notre-Dame-des-Anges, tél. 8102. 1fév-26fe-11p

ESSEX COACH 1928 en parfait ordre, très propre. Avec accessoires. S'adresser 8412 4fév-4fe-11p

A VENDRE une automobile Chrysler "65" coach absolument neuve, n'a jamais servi et a la saie de démonstration. Termes faciles si désiré. S'adresser à 284, rue St-Joseph. 8fév-6fe-11b

AUTOS USAGES

TOUTES reconditionnées sur lesquelles vous pouvez dépendre, et à des prix exceptionnels. Studebaker Standard 8S sedan 1928 à passagers. Oakland sedan 5 passagers Essex coach 1928, 5 passagers, Chevrolet touring 5 passagers, Studebaker Light six touring 5 passagers, Pontiac coach 1925, Pontiac coach 1927, Chevrolet 1926, Ford tudor 1929, Pontiac sedan 1928, Erskine coach 1929. Toutes ces machines sont en marche, vous pouvez convaincre de leur condition en venant les essayer. Nous sommes à votre disposition. Vendue avec garantie. Motors Limited, 19, de la Couronne, Québec, téléphone 6185. 3-6-8fév-11p

AUTOS USAGES de choix toutes à neuf peinturés et vendus avec garantie Essex sedan 1929, Durant sedan $650.00 coupé Durant $750.00, Hudson sedan $1,000.00, Durant 6-60 sedan $800.00. Durant coach modèle 6-55 à $650.00. Vous pouvez acheter maintenant et prendre livraison de votre char au printemps, sans aucune avance pour ensemble pour commissionnage. Paiements faciles. Couture Motor Sales & Service, 12, rue de la Couronne, tél. 7163-7164. Ouvert tous les soirs. 4fév-3fe-11p

A VENDRE OU A CHANGER

A ECHANGER pour une propriété ou automobile neuve, un diamant de $1,600.00, pesanteur 246 karat ou vendra à sacrifice. S'adresser à 21, St-Joseph. 24jan-26fe-13p

A VENDRE OU A LOUER

A VENDRE OU A LOUER

LE EMPLACEMENT 60x42 sur lequel sont bâtis une étable avec entrepot et office, pouvant servir à un commerçant de grains ou fruits. Conditions faciles pour acheteur sérieux. S'adresser pour tous renseignements à 279, rue Colomb, Québec. 1-0-6-14b

BOUTIQUES A LOUER

BOUTIQUE à louer, grandeur de 104x25, deux étages, située 38-40, rue Colomb. Propriété en brique, conviendrait bien pour manufacture de tous genres. S'adresser J.-A.T. Lamiert, 85, Notre-Dame-des-Anges, tél.: 8102 31jan-26fe-15p

BUREAUX A LOUER

BUREAUX à louer dans l'édifice "St-Cyr" grands et petits. S'adresser à St-Cyr & Frère, 70 rue St-Joseph, tél. 2-2255W. 31jan-28fe-17b

BUREAU ou salle d'estantillons chauffés et éclairés, situés au magasin Tajillon, 406, St-Jean $35.00 par mois, clair de tout, occupation immédiate ou au 1er mai. S'adresser 406, St-Jean, tél.: 2-1742. 6fév-4fe-17p

BUREAUX à louer. Nous avons quelques grands et quelques petits bureaux à louer, 98, St-Pierre, 18, St-Jacques, 85-87, Dalhousie, P.-G. Bussières Limitée, tél. 2-2115. 5-8-10-12-15-17fév-17b

BUREAUX A LOUER

MAGNIFIQUES bureaux à louer dans l'immeuble du Soleil", sixième étage, local idéal, grands et petits bureaux bien éclairés. Pour informations s'adresser au bureau du "Soleil" coin rues St-Vallier et de la Couronne, téléphone 2131 4-5-6-7-8-9-10-11-12-13-14-15-16-17-18-19-20-21-22-23-24-25-26-27-28-29-30-31jan-1-2-3-4fév-4b

BUREAUX, salle d'estantillons ou entrepot. Magnifiques bureaux chauffés et éclairés, situés au premier étage. Aussi grand espace 30x100 convenable pour grands bureaux, salles d'échantillons ou entrepot, situé au deuxième étage, édifice Séguin, coin St-Paul et St-Roch, faisant face au nouveau boulevard. Location idéale. S'adresser J.-J. Séguin, 421, rue St-Paul, tél.: 2-3832 3fév-26fe-17b

A LOUER dans édifice Florence, bureaux et salles d'échantillons, divisions faites à nos frais au goût du locataire. Grand hall de marbre et Terrazzo convenable pour restaurant avec cuisine spéciale. Salle de billard, salon de barbier. Bail à long terme si désiré s'adresser personnellement pas de téléphone) ou par lettre à Maurice Pollack, Realty Co. Ltd., 59, St-Joseph, 1er étage. 23jan-26fe-17b

CHAMBRES ET PENSIONS

CHAMBRE à louer avec ou sans pension, avec toutes les améliorations modernes. Eau, téléphone, près de la rue de la Couronne. S'adresser 319, rue du Roi. 3jan-25fe-7b

CHAMBRES confortables à louer, eau courante, pension si désirée, prix raisonnable. S'adresser 086 Homestead Hotel, 20, rue Ste-Anne. 8fév-6fe-23p

CHAMBRE à louer double avec pension si désirée, usage du téléphone et bain, prix très modéré. S'adresser à 253, Richmond, tél. 3-2861. 8fév-4fe-23b

2 CHAMBRES à louer sur le deuxième plancher, convendrait pour deux. Pension si désirée. S'adresser à 26, rue St-Louis. 8fév-4fe-23b

VOUS trouverez chambre et pension double et simple, pour hommes seulement, prix modérés, usage du bain et téléphone. S'adresser 131, St-François, tél. 2-4830W 5fév-4fe-23b

CHAMBRES à louer avec pension si désirée, eau chaude et froide. S'adresser 340, rue St-Jean. 29jan-2fe-23b

CHAMBRES à louer avec pension si désirée, eau chaude et froide. S'adresser 340, rue St-Jean. 6fév-4fe-24p

CHAMBRE à louer avec usage du bain, téléphone et pension si désiré. S'adresser 137, rue Boutard. 7fév-2fe-23p

CHAMBRES A LOUER

GRANDE et petite chambre à louer avec eau courante, usage du bain et téléphone. S'adresser 7, rue Hamel, tél.: 2-3469. 5fév-6fe-24p

CHAMBRE meublée à louer au centre de la Haute-Ville. S'adresser Mme Simard, 40, des Jardins. 5fév-6fe-24p

JOLIES chambres bien meublées et bien ensoleillées, grande garde-robe, usage du bain avec eau chaude à l'année, famille sans enfant. Avenue Cartier près tramways. Tél.: 4587. 7fév-6fe-24b

CHAMBRES à louer doubles et simples, meublées, usage du bain et téléphone. S'adresser 256, des Fosses, tél.: 3-2874. 7fév-2fe-24p

CHAMBRE à louer dans famille privée, eau chaude et froide, dans la chambre. S'adresser 13, Conroy. 7fév-4fe-24b

L'HOTEL LORRAINE, carré Hotel-de-Ville, fait part à sa nombreuse clientèle qu'elle est en mesure de fournir des chambres pour la saison d'hiver, prix modérés. Service courtois. Visite respectueusement sollicitée. 28jan-26fe-24b

CHAMBRE meublée à louer, eau sur même étage, très confortable pour monsieur seulement. S'adresser 310, Richelieu. 16jan-26fe-24p

CHAMBRES doubles et simples, usage du bain et du téléphone, eau chaude courante à l'année. Convient à pour couple. S'adresser No 47, rue Ste-Ursule. 5fév-6fe-24p

4, AVENUE ST-DENIS, chambre à louer, bien ensoleillée, endroit idéal, aussi chambres avec cuisinette. Améliorations modernes. S'adresser sur les lieux ou par téléphone 2-6231. 23p

BELLE PETITE chambre à louer avec lit 3/4, fenêtre sur la rue de la Reine, très propre, libre dans le moment. Bon chez-soi. Convenable pour personne seule ou couple. S'adresser E. Lavigueur, 119, de la Reine. 24p

CHAMBRE à louer dans famille privée, dans logement chauffé, usage du téléphone, bain. S'adresser 132, d'Aiguillon. 3e étage, tel. 2-1966F. 7fév-2fe-24b

CHAMBRE double deux dans une pouvant servir de chambre à coucher et boudoir, pour couple ou dames seules. Gaz installé. Usage du bain et du téléphone. S'adresser 125, avenue Cartier. 4fév-5fe-24b

5, D'AUTEUIL, monsieu seul louera chambre richement meublée, $3.00, $7.00 $8.00 par semaine, pas de cuisine, tel eau chaude pour personne tranquille qui désire les privilège d'un bon chez-soi. Pour appointement appeler 2-6232 après 7 h. le soir. 8fév-4fe-24p

69, ST-GABRIEL, près rue Scott, appartement 5, téléphone 2-4857, chambre à louer, avec garde-robe, système eau chaude, pension si désiré, dans famille privée. 8fév-6fe-24p

BELLE grande chambre à louer très propre, fenêtre sur la rue, bain, téléphone, garde-robes, système de chauffage, dans une famille privée sans enfant. S'adresser à L. Myrand, 5, St-Gabriel, tél.: 2-4607W. 8fév-6fe-24b

A LOUER rue Couillard flat 3 chambres meublées, possession immédiate. S'adresser 48, rue Hébert, P. Daigle, tél.: 2-4839-W. 8fév-4fe-24p

24, GAGNEAU, belles grandes et petites chambres, nouvellement meublées possession immédiate. Aussi chambres avec eau, usage du bain et téléphone, eau chaude à l'année, dans maison tranquille. 24, 2-4529M. 8fév-6fe-24p

BELLE chambre pour dames ou demoiselle distinguée, très bien meublée, étage, du bain, usage du téléphone, en face de Fagny, Lépinay. S'adresser au No 255, rue St-Joseph. 8fév-6fe-24p

50½, LA CANARDIERE, chambre à louer bien éclairé, chambre de bain, eau chaude. S'adresser sur les lieux. 24b

BELLE grande chambre chauffée, eau chaude, chambre de bain, usage du téléphone, plancher bois dur, améliorations modernes, bon marché. S'adresser 39, boulevard Langelier. tél.: 3571. 24b

CHAMBRE et pension à prix raisonnable. Famille anglaise, bain et eau chaude. Hommes ou messieurs seulement. S'adresser 34, Ste-Marie, tél.: 2-8263F. 24p

BELLE chambre très propre, bien chauffée, châssis sur la rue, chambre de bain, téléphone dans famille sans enfant. 2e étage, 13, rue St-Joseph. 6-8-10fév-24b

MAGASIN POUR chaussures à louer, communiquant avec un bon meublerie, bien éclairées, avec chambre de bain, sur le même plancher, usage du téléphone. S'adresser 24, cote du Palais. 28-30jan-1-4-6-8fév-24b

GRANDE chambre donnie à louer, avec chambre de bain et téléphone. Propre. S'adresser à 60, rue St-Louis, téléphone 2-5430. 8fév-6fe-24p

HAUTE-VILLE, jolie chambre meublée bien éclairée, dans logement occupé par jeune couple, avec usage du bain et téléphone, eau chaude à l'année. Prix modéré. S'adresser 23, rue des Zouaves. 8fév-12fe-24b

TRES BELLE chambre en avant à louer, joliment meublée, bien chauffée, les meilleures accommodations, prix raisonnable. S'adresser Hôtel Cahill, 3, rue des Jardins. 4fév-4fe-24p

REMARQUEZ coin Lindsay, 19, St-Jean, vous trouverez suite de chambres dat ou grandes chambres isolées, améliorations modernes, prix modérés. Prendre informations dans le jour si possible. Tél.: 2-7955W. 6fév-6fe-24p

GRANDE chambre à louer avec eau courante, 2 fenêtres sur la rue St-Jean. Possession immédiate. S'adresser Pension St-Jean, 97, St-Jean, tél.: 2-1284. 6fév-6fe-24p

CHAMBRES à louer double et simple, très chaude de $4.00 à $5.00 par semaine, usage du bain et téléphone. S'adresser à 206, d'Aiguillon. 30jan-3fe-24b

UNE BELLE chambre à louer bien meublée, ensoleillée, garde-robe et gaz si désiré sur étage du bain, eau chaude, froide. Prix $3.50 par semaine. Libre immédiatement. Une autre belle grande chambre au deuxième, avec garde-robe, armoire, lavabo et gz, dans la chambre, conviendrait pour couple marié. Sera libre le 8 février. S'adresser à Mlle A. M. Desjardins, 3, Ferland, quartier des Remparts, tél.: 2-8137. 31jan-6fe-24b

CHAMBRE à louer bien ensoleillée et bien chauffée, bain et téléphone. S'adresser 52, Couillard, tél.: 2-1334. 5-7-8-11fév-24p

2 CHAMBRES à louer dans famille privée, usage du bain et du téléphone, chauffées eau chaude. S'adresser 324, St-François. 4fév-6fe-24p

VOUS trouverez belle chambre propre maison tranquille, usage du bain et téléphone. $2.50 et $3.00 par semaine. S'adresser à 14, rue Ste-Ursule, et 18, Ferland tél. 2-3960F. 5fév-6fe-24b

BELLE chambre meublée à louer avec eau chaude et froide et tout le confort. S'adresser 24, Mont-Carmel. 5fév-6fe-24p

CHAMBRE à louer chauffée à l'eau chaude, bain et téléphone. S'adresser à 40, côte Ste-Geneviève, tél.: 2-5366W. 14jan-26fe-24b

CHANCES D'AFFAIRES

TOURNAVIS qui tient les vis! Invention épatante! Tient, entre et sort les vis d'une seule main. Fabriques, garages, automobilistes, amateurs de radios, électriciens l'achètent en le voyant. Se vend $1.50. Pas de concurrence! Gros profits. Territoire exclusif. Ecrire vite pour avoir offre spéciale gratuite. Tooleo, 1643 Water Street, Boston. 29b

Chevaux, voitures, harnais

2 JUMENTS à vendre très bon marché. S'adresser 1863, 1re Aveme, téléphone 2-4567W. 6fév-6fe-27b

JE VIENS de recevoir deux chars de bons jeunes chevaux, tous bien domptés, pesanteur 1400 à 1600 lbs, en plus 3 paires de chevaux pesant 3500 à 3600 lbs chaque paire. S'adresser J.-M. Bernier, 1085, St-Vallier. 31jan-12fe-27b

CHEVAL à vendre pesant 1300 lbs, près à travailler, pour la somme de $45.00, aussi un cutter. S'adresser à 70, rue St-Bernard. 1fév-4fe-27b

Chevaux, voitures, harnais

3 BERLINES à neige, 4 bariots de livraison, un traineau, 2 surry, bariot-carriole, 3 harnais, sleigh promenade, sleigh carriole de famille, couteau pour la glace s'adresser à F.-C. Savard, 242, rue de la Reine. 7fév-6fe-27p

COLLECTION

COLLECTIONS et achetons comptes de toutes sortes. Paquet et Gauvin, comptables, collecteurs, rapports impôts sur le revenu. Audition, etc. S'adresser chambres 10-11-832, St-Pierre, tél.: 2-5486. 15-18-20-22-25-27-29jan 1-3-5-8-10fév. 29p

COMMERCE, BOIS, CHARBON

CHARBON dur, Stove, Egg et Chestnut, première qualité, à la tonne ou à la poche. J.-S. Marceau Enr., 817, St-Valier, téléphone 3-0617 et 9531. 22jan-26fe-30p

CHARBON dur à vendre, Stove, Egg, Chestnut, 80c la poche, Cooke Reno 45c la poche, à la tonne, plus bas prix du marché, livré à domicile. S'adresser Odilon Cote, 107, rue Victoria, tél.: 4152 29jan-26fe-30p

BOIS de chauffage sec à vendre, merisier, érable, 2 2½, 3 pieds, croûtes merisier, 5 pieds, slab bouleau, bois mou scié, fendu, charbon de toutes sortes, P. Savard, 55, Marie-Louise, tél.: 2-5782 25jan-26fe-30p

CHARBON dur, Stove, Chestnut, à la tonne, et à la poche, 80c, ainsi que charbon de bois 35c la poche, livré à domicile. S'adresser Adjutor Noel, 155, rue Caribou tél.: 5972 29jan-26fe-30p

BOIS chauffage, scié, fendu, merisier, érable, 2, 2½, slabs bouleau, croûte, merisier, bois en poche 20c, charbon Stove, Chestnut, Eggs, tonnes ou la poche, charbon bois 20c. H. Bourassa, 154, Montcalm, tél.: 7815. 29jan-26fe-30p

BOIS de qualité, érable et merisier, 3 pieds $10.00, 2 pieds $8.00, croûtes érable de 12 pouces, merisier et érable $8.25, bouleau $3.00, épinette $2.25. Alp. Turmel, 113, Marie-de-l'Incarnation, tél.: 3-1142 18jan-26fe-30p

BOIS à vendre bon marché, madriers de cèdre, épinettes lattes, cèdre, carré, bois de quai, pilotis, piquets de clôture. S'adresser J.-J. Séguin, Compagnie Limitée, 421, St-Paul, téléphone 3-3832. 5fév-26fe-30p

BOIS REDUIT

SPECIAL merisier mêlé, 12 pouces $4.00 la corde, érable merisier, $4.50 bouleau 2½, $7.00, croûtes merisier $2.75 et slab bouleau-bouleau, $2.75 le voyage. Tout notre bois est réduit. Charbon de toutes sortes. J.-E. Paquet, Enr., 1089, St-Valier tél.: 3-0722. 5fév-26fe-30p

TELEPHONE 6827. Cour à bois, sec, croûte merisier, slab de bouleau, fraîche et merisier 2 pieds, 2 pieds ½ scié et fendu, bloc de bois franc, scié $4.25 bon voyage. Cyrille Bussières, St-Malo. 8-10-12-14-15-17-19-21-22-24-26-28fév 1-3-5-7-9-10-12-14-15-17-19-21-22-24mars-30p

BOIS de chauffage, bois de corde, slabs de bois franc, bois mou et bouleau scié, fendu et livré à domicile. Cour à Bois St-Roch, 173½, du Pont, tél.: 2-4382 4-6-8-11-13-15-18-20-22-25-27fév-1mrs-27p

BOIS de chauffage, sec, cendre, merisier, érable, 2, 2½ pieds, hêtre, bouleau croûtes merisier, bois mou, charbon dua stove Egg, Chestnut à la tonne, la poche. L. Verreault, 153, Napoléon, tél.: 6231 11-14-16-18-21-23-25-28-30jan. 1-4-6-8-11-13-15-18-20-22-25-27fév. 4-6-8-11mrs. 30p

BOIS DE CHAUFFAGE, merisier, érable 2 pieds $8.00, 2½ pieds $9.00, érable $10.00 slabs bouleau $2.00. Voyage croûtes mêlées $2.50, voyage. Croûtes merisier $3.00. Croûtes bouleau. Charbon stove, Chestnut 90c la poche. Cour à Bois Hon-Marché, 120, Marie-Louise, tél.: 9771. 14jan-26fe-30p

CROUTES bois franc, 4 pieds Grosse corde $12.00, 4 corde $3.40. Toutes seiée et fendues. Téléphone 9829, cote Beil, Québec. Edouard Huel Limitée. 5fév-6fe-30b

COMMERCE, BOIS, CHARBON

J.-ALD. LATULIPPE, bois et charbon.—Bois de toutes sortes, bois franc, bois mou, slabs de bouleau et de merisier, 14, de Aveme, près du pont Dorchester, tél. 2-0882. 12-14-17-19-21-24-26-28-31déc. 2-4-7-9-11-14-16-18-21-23-25-28-30jan. 1-4-6-8fév-30p

CHARBON DUR Stove, Chestnut, 80c la poche, charbon mou, crossais 60c, la poche, Coke 45c, charbon de bois 35c, livré à domicile. Albert Roger, 173, Aqueduc, tél.: 6618 24-26-28-31déc. 2-4-7-9-11-14-16-18-21-24-28-30jan. 1-4-6-8-11-13-15-18fév. 30p

CHARBON, Stove, Chestnut, 85c la poche, Coke Besco, 45c la poche, charbon mou, 65c la poche, charbon à la tonne, charbon bois 25c la poche, slabs, bois, etc. Alph. Piché, 77, Aqueduc, tél.: 6137. 19-21-24-26-28-31déc. 2-4-7

LOGEMENTS A LOUER

A LOUER un très beau logement à St-François-d'Assise, coin de ruelle 2e plancher, 6 pièces plus chambre de bain. Possession immédiate si désiré. 1bf ou 15 mai. 27½ Ile Rue. 4fév-2fé-61b

MAGNIFIQUE flat à louer de 7-8 chambres, chauffés, améliorations modernes, service de concierge, garage, situé coin rue Carrigman-Sallière et boulevard Wilson, près hôpital St-François-d'Assise, endroit idéal pour jouir de tous les avantages de la campagne tout en résidant dans la ville. S'adresser 8, Carrignan-Sallière, L.-S. Morin, tél.: 2-0201W. 3fév-6fs-61b

2 BEAUX cottages, avenue Laurier à vendre ou à louer, 1 libre immédiatement, 8 chambres plus chambre bain, commodités modernes, garage, joli endroit résidentielle. S'adresser G. Morency, 8311-5680 ou 4fév-6fé-61p

A LOUER 2 logements au No 416, St Cyrille, 7 chambres plus chambre de bain, chauffé à l'huile, garage chauffé. Améliorations modernes. S'adresser à Dr O.-E. Moffett & Fils, tél.: 9737. 4fév-6fs-61b

TRES BEAU logement à louer à 486, rue St-Cyrille, sept appartements chambre de bois en tuile, garage, compris, chauffé, et aussi améliorations modernes. S'adresser 484, St-Cyrille. tél.: 3-3204. 1er fév-6fs-61

BEAU logement à louer 6 chambres plus chambre bain, eau chaude, améliorations modernes, garage. S'adresser 650, la Canardière. 7fév-6fs-61b

OCCASION—Appartement 5 chambres plus chambre de bain, moderne avec service du concierge, 306, avenue Laurier. Pour informations s'adresser téléphone 4738. 5fév-6fs-61b

LOGEMENT à louer 8 chambres et bain chauffé, plancher bois dur, foyer, plus belle vue de la ville. S'adresser 54, Malsonneuve, tél. après 5 h. 3-1767. 7fév-6fs-61b

A LOUER logement 5 appartements, 2e étage, chauffé ou non, compris chambre de bain, très propre, bâti depuis un an, galerie devant et derrière, hangar et cave, moderne, près église et chars Limoilou. S'adresser Albert Lapointe, téléphone 2-2736. -61b

SUR LA RUE Ste-Hélène, 4 chambres, très chaud, maison neuve. S'dresser à J.-M. Paré, 19, rue Ste-Hélène. -61b

2 LLOGEMENTS neufs,5 chambres plus chambre de bain, au centre de la paroisse St-Sacrement, chauffage automatique, planchers bois franc, cave cimentée, balcon. S'adresser téléphone 7584. 7fév-3fé-61b

LOGEMENT moderne, 10 chambres avec chambre de bain, situé en face du monument des Braves, eau chaude à l'année, garage chauffé. S'adresser téléphone 5948. 7fév-6fs-61b

BEAU logement à louer, 5 grands appartements, plus chambre de bain cuisine d'été, cave et cour au rez-de-chaussée, 175½, Dorchester, tél.: 3-3470. 7fév-4fs-61b

LOGEMENT—A 108, Marie-de-l'Incarnation, logement à louer, 2e étage, 6 appartements avec chambre de bain. Prix $22.00 par mois. Tél.: 7593. 7fév-3fé-61

PLUSIEURS logements neufs, situés rue St-Cyrille, 5-6-7 appartements plus chambre bain, chauffage à vapeur automatique modernes. Possession immédiate ou 1er mai. S'adresser le jour 765, St-Cyrille, 8716, le soir 8038. 7fév-26fs-61b

329, PRINCE-EDOUARD, logement à louer, 3e étage, 4 chambres en bon ordre. S'adresser Ant. Drolet, 38, Couillard, tél.: 2-0280J. 7fév-2fé-61p

LOGEMENT à louer 10, Ste-Famille. S'adresser Roy, Baillargeon, N. P., 126, St-Pierre, tél.: 2-1390. 7fév-6fé-61p

LOGEMENTS à louer, rue St-François, 4 chambres. S'adresser à Roy & Baillargeon, notaires, 126, St-Pierre, tél.: 2-1390. 7fév-6fé-61p

2 LOGEMENTS près du "Soleil", 7, Arago, plain-pieds 5 chambres, cuisine d'été, grande cour. 9 Arago, maison seule 6 appartements chambre bain, tambours vitrés. S'adresser 5, Arago. 7-8-10-12fév-61b

171, Blvd l'ENTENTE, 5 chambres plus chambre de bain, très propre, plancher bois dur, chauffé, eau chaude à l'année, garage, près des chars. S'adresser sur les lieux. tél.: 3-1184. 7fév-3fé-61b

PLAIN-PIED à St. Aberdeen, premier étage, six chambres plus chambre de bain et buanderie, chauffé, neige et cendres enlevées. S'adresser à 83, Aberdeen, tél.: 4528. 7fév-3fé-61b

2 LOGEMENTS à louer 5 chambres, bain, passage, gaz, un libre dans le moment, $18.00, $20.00 par mois Garage à louer, situé 112, avenue Lamontagne, tél.: 2-7299J. 7fév-2fé-61b

FLAT à louer, 2 pièces, poêle à gaz, téléphone. Pour informations s'adresser 483, St-Jean, tél.: 2-2988J. 7fév-26f-61b

2 LOGEMENTS à louer 5 chambres, très propres, $20.00 par mois, situé 1731½ St-Germain. S'adresser Mme Giroux, 5, Chabot-Comaire. 6fév-6fé-61b

BEAU logement 5 chambres plus chambre bain, plancher merisier, non chauffé, 2e étage, bien éclairé, améliorations modernes, galerie, hangar, garage si désiré. S'adresser 200, avenue Bergemont. tél.: 2-7467J. 5fév-3fé-61b

LOGEMENT à louer 3 appartements, chauffé, 76, côte d'Abraham, pris $25.00 par mois. S'adresser J.-B. Dugas, 78, côte d'Abraham, téléphone 2-7140. 5fév-4fs-61b

A LOUER 36, avenue Jacques-Cartier, près de l'église St-François-d'Assise, 2 plain-pied de 5 chambres chacun, plus chambre de bain, très propre. S'adresser à J.-A. Pouliot, N.P., 26, avenue des Oblats, tél.: 3-0375. 4fév-6fs-61p

A LOUER immédiatement 3 appartements, meublé ou non, d'ici au mois de mai, prix modéré. S'adresser 185, de la Reine. -61b

LOGEMENT côte de la Montagne, magasin et 1 logement de 5 appartements, rue Garnier, cottage de 7 appartements plus chambre de bain. S'adresser Geo. Paquet, 59, St-Joseph, tél.: 2-2398. 4fév-6fé-61P

165, DU PONT, 2 logements 3 et 4 chambres, bains, chauds, ensoleillés. Aussi magasin à louer, bon poste pour tous genres de commerces et machine à vues animées à vendre. S'adresser F. Gingras. -61b

JOLIS logements de 5 chambres et chambre de bain à louer avec gaz, sur la 3e Rue, en face de l'avenue Lamontagne. S'adresser 50, 18e Rue, par tél. de 8 heures a.m. à 2 heures p.m. No 2-7851. 4fév-6fé-61b

LOGEMENTS à louer de 4 et 6 chambres, situé rue St-Cyrille. Visible de 2 à 4 heures de 4 chambres, 9, rue Ste-Angèle. S'adresser M. S.-E. Amyot, 150, avenue Marguerite-Bourgeois, tél.: 5877. 4-6-8-10fév-61p

RUE FRASER 288-292, beaux logements de 7 pièces, appartements plus chambre de bain, chauffé, très propre, améliorations modernes, prix raisonnable. Tél.: 5224. 6-7fév-61p

LOGEMENT à louer à St-Sauveur 83½, rue Montcalm, quatre chambres, galerie chauffé, plancher bois dur et améliorations modernes, prix raisonnable. Tél.: 5224. 6-7fév-61p

LOGEMENT à louer à St-Sauveur 83½, rue Montcalm, quatre chambres, galerie vitrée, en arrière, entrée privée en avant et arrière, bien éclairé et très chaud, en plus garage. S'adresser à J.-J. Pépin, 18, Murray, tél.: 3-1626. 5fév-6fé-61b

13e RUE, 2e étage, 6 chambres et chambre de bain, 3e étage, 7 chambres et chambre de bain, caves, plancher dur, de Avenue, 8 chambres plus chambre bain, sur 2 étages. S'adresser 132, 13e Rue, tél.: 2-2777 le jour, 2-5443W, le slir. 28-30jan-1-4-6-8fév-61p

LOGEMENT de 6 chambres plus chambre de bain, clair de neige et vidange. 2e étage au No 43, Artillerie. S'adresser à 45, Artillerie, tél.: 2-1705. 1-4-6-8-11-13fév-61p

A LOUER 192, rue Maufils, près de l'église St-Pascal-de-Maizeret, 2 plain-pieds de 6 chambres chacun plus chambre de bain et garage. S'adresser 194, Maufils, tél.: 2-1629F. 1-8-15-22fév-61b

A LOUER maison seule, 5 chambres, bain en plus, 6 chambres bain en plus. Propres. Aussi 2 maisons à vendre coin Ste-Marie et Latourelle. S'adresser 17, Ste-Marie. -61p

MAGASIN à louer 1833, très bien tnl, chauffé, situé au No 93, côte d'Abraham. S'adresser J.-L.-R. Lorquet, 99, côte d'Abraham, tél.: 2-1076, 2-3452. -61p

LOGEMENT à louer de 6 chambres plus chambre de bain, gaz et eau chaude, situé au No 67, la Canardière, Limoilou, tél.: 2-1061J. 7fév-6fé-61b

PLUSIEURS logements modernes, de 3-4-5-8 chambres plus chambre de bain à louer. Dans toutes les parties de Limoilou. S'adresser Security Manufacturing Co., 100, 3e Avenue, tél.: 2-8091 ou 2-1843 14jan-26fé-61p

UN LOGEMENT de six appartement plus chambre de bain, situé à 366, de la Ronde, paroisse St-Pascal, avec garage, $25.00 par mois, un autre logement situé à St-François-d'Assise, près de l'église et des écoles, 4 appartements et aussi garage. S'adresser par téléphone No 2-1048W. 31fév-6fé-61b

IMMEDIATEMENT

LOGEMENT de 6 appartements plus chambre de bain, très propre situé sur la 1ère Avenue, au No 269, à 2 de 15 février. Cause de départ. S'adresser 269, 1ère Avenue, tél.: 2-7171M. Prix spécial. 7fév-26fé-61p

LOGEMENTS à louer quartier Belvédère, 8 chambres plus chambre bain plancher bois dur, cave ciment, toutes améliorations modernes. S'adresser Les Habitations Manrèse Limitée, 114, Dolbeau, tél.: 6681. 7fév-26fé-61p

LOGEMENTS A LOUER

LOGEMENTS à louer rue Lafayette, très beaux logements 4-6 chambres plus chambre bain, améliorations modernes, prix raisonnable. S'adresser 124, Lafayette, tél.: 3214 ou 5593. 1 jan-26fé-61b

COIN DE SALABERRY

ET CREMAZIE, logement à louer, 10 pièces et chambre de bain, chauffé avec, garage. S'adresser au No 16, de Salaberry tél. 5696. 5fév-6fé-61b

RUE ARTILLERIE entre St-Augustin et St-Eustache, logement à louer de 8 pièces. Haute-Ville. Pour informations s'adresser tél.: 2-1847W ou 2-3069. 5fév-6fs-61b

37½, ST-CYRILLE, 5 chambres avec chambre de bain, chauffé, réparé à neuf. S'adresser à S.-D. Poulin, 101, Richelieu, tél.: 2-6229. 7fév-6fs-61p

POSSESSION immédiate si désiré d'un logement chauffé, rue Lockwell, cinq appartements en plus chambre de bain, très propre. Aussi ménage à vendre. Tél. 2-2255. 7fév-2fé-61b

LOGEMENT à louer 513, St-Cyrille, coin avenue Murray, 8 chambres, chambre bain. S'adresser A. Montreuil, 254, rue Fraser ou M. Montreuil, 6, St-Sauveur, tél.: 9710. 7fév-6fé-61p

LOGEMENTS à louer 6 chambres comprenant toilette et chambre de bain, situé au No 335½, Arago. S'adresser au No 337, Arago ou tél.: 4832. 7fév-3fé-61b

LOGEMENTS à louer rue de Salaberry, aux Nos 68 et 66½, 5 et 6 appartements. S'adresser à 58½ avenue de Salaberry, téléphone 6656 ou 2-4570. 7fév-6fé-6b

2 LOGEMENTS à louer, 446 et 150, 1e Avenue, 6 chambres et chambre de bain, le premier soit pour épicerie ou privé. Très chauds. S'adresser 35R, 4e Rue, Joseph Bourbeau. 7fév-2fé-61b

LOGEMENT de 7 chambres en plus chambre de bain, rue St-Jean. S'adresser au No 350, rue St-Jean. 6fév-6fé-61p

15, ST-PATRICE, logement moderne, chauffé, appartement E, 5 chambres et chambre de bain, dépense, galerie vitrée, $45.00. S'adresser appartement B. 6fév-6fé-61p

ECURIE et shed à louer—Ecurie 3 places avec shed pouvant servir pour garage avec logement 4 chambres, situé 34, Turgeon, dans Jacques-Cartier. Pour informations s'adresser Mme Guy, téléphone 2-3715 s. 15. 7fév-6fé-61b

LOGEMENTS à louer 2e étage, aux Nos 7 et 13 Aberdeen, 6 chambres et plus chambre de bain et dépense, chauffé, près de la rue Salaberry. S'adresser 6 St-Cyrille 28jan-12f-61b

FLAT MEUBLE à louer rue Ste-Julie, 4 chambres plus une chambre de débarras, chauffé, garage, écurie, 70, Ste-Julie, coin d'Artigny. 6fév-4fs-61p

A LOUER maison neuve, 298, St-Cyrille, près avenue des Erables, logement de 8 chambres et chambre de bain, chauffé, eau chaude à l'année. S'adresser Emile Plante, 346, rue St-François, tél.: 3-3875. 4fév-6fé-61p

LOGEMENT à louer, 8 chambres, grande galerie avec des arbres en avant, hangar, garage si désiré. Maison en face du nouveau magasin de Legaré Auto Supply, 467, rue St-Vallier. S'adresser Mme Rémi Lavallee, 65, rue St-Georges, Lévis Téléphone No 250. 6fév-6fé-61b

MAGNIFIQUE logement 9 pièces, chambre bain, cave, grande galerie, prix $60.00 par mois. S'adresser 86, la Couronne. 4fév-12fé-61b

LOGEMENT à louer paroisse St-Sauveur, 83, rue Kirouac, près de la rue Victoria, 5 chambres. Pour informations s'adresser 174, rue Richardson, St-Roch, tél.: 3-0361 4fév-3fé-61p

LOGEMENT à louer 7 pièces, fini à neuf, chauffé, situé à 545, St-Cyrille. S'adresser à E. Nadeau, tél.: 7291 5fév-6fs-61b

417, 1ère AVENUE, coin Amadour logement à louer 8 chambres plus bain, améliorations modernes, chauffé. S'adresser 86, St-Joseph, tél.: 2-2624. 6fév-6fs-61p

LOGEMENT à louer 27½, avenue Carleton, 5 chambres plus chambre de bain, chauffé. Sera réparé à neuf. S'adresser 99, Lockwell, tél.: 5819. 28jan-8fs-61p

COIN ST-JOSEPH et St-Anselme, logement de 8 chambres, avec bain, chauffé, bonne location pour louer des chambres. HAUTEVILLE, rue Ste-Famille, près de la Basilique, maison de 11 chambres, système de chauffage, bonne location pour louer des chambres. S'adresser à Emile Brousseau, 255, St-Jean, téléphone 2-5768. 1fév-6fé-61p

LOGEMENTS à louer situés 8e Rue, près 3e Avenue, 6 pièces non chauffés, 7e Rue, 7 et 8 pièces chauffés, prix raisonnables. S'adresser téléphone 2-1847W. 5fév-6fs-61b

LOGEMENT à louer 4 chambres $15.00, 6 chambres avec bain $25.00 dans la paroisse St-Pascal-Maizerets, place tranquille, près des chars. S'adresser 312, rue St-Joseph, tél.: 7121. 5fév-26fé-61b

LOGEMENT de 8 chambres et chambre de bain, chauffé, situé 199, avenue Brown. S'adresser à Mme Gosselin, 210, avenue Brown. 8fév-12f-61b

LOGEMENTS chauffés, possédant toutes les améliorations modernes, situés à 634-636, St-Vallier, et 15, d'Argenson. S'adresser Alexandre Renaud, 263, St-Paul, tél.: 6403. 5fév-6fé-6p

MAISON seule à louer, fournaise air chaud, située 24, avenue des Chênes, garage, chambre bain, 6 pièces, cave en ciment, grenier, plancher bois dur, améliorations modernes, $25.00 par mois. Téléphone 2-7492J ou 3-0633. 5fév-4fs-61b

LOGEMENTS 6-7 chambres et chambre de bain, chauffés, Nos 30-32-38-40 avenue Murray, aussi avenue Lévis, garage $5.00. S'adresser Arthur Cauchon, 415, St-Cyrille, tél.: 4394-3-2522. 5fév-6fé-61p

LOGEMENT à louer, chauffé, 4 chambres et chambre de bain, plancher bois dur. S'adresser 4, rue Fraser. 5fév-6fs-61b

LOGEMENT à louer, quatre appartements avec chambre de bain. S'adresser à 173, boulevard Benoit-XV, tél. 2-6478W. 4fév-6fs-61b

RUE MARQUETTE près Bonsecours, 7 pièces plus chambre bain, ensoleillé, chauffé, plancher bois dur et améliorations modernes, garage si désiré. S'adresser R. Julien, tél.: 5593. 11jan-26fé-61b

LOGEMENT 8 appartements avec chambre de bain, chauffé, avec toutes les améliorations modernes. Edifice Lemay 48, Aberdeen, près Cartier. Pour informations et heures de visite, s'adresser au concierge, 50 Aberdeen, ou Maurice Pollack, 59, St-Joseph. 1fév-26fé-61b

APPARTEMENT Ste-Anne, logement de 6 chambres, aussi chambre seule, non meublée, maison seule, 89, Berthelot, 10 chambres, non meublées, non chauffées. S'adresser 41, d'Auteuil, tél.: 2-2030. 29jan-6fs-61b

ST-CYRILLE, 480—Un plain-pied moderne de 7 chambres et chambre de bain en tuile. Eau chaude à l'année. S'adresser 482, rue St-Cyrille. 25jan-26fs-61b

170, GARNIER, 5 chambres plus chambre bain, non chauffé, 2e étage, bien éclairé, planchers bois dur, cave, garde-manger, bonne galerie. S'adresser 166, Garnier, ou 377, St-Jean, tél.: 2-6500. 29jan-6fs-61p

PETIT LOGEMENT de 3 chambres avec cave on plus, partiellement chauffé, pas d'escalier à monter. Bon poste pour petit atelier de cordonnier ou autre. 28, côte du Palais. S'adresser 12, Haldimand, tél. 2-1723, près hôtel Ste-Ursule, Québec. 5fév-6fs-61p

A LOUER deux logements 100 et 104, avenue Cartier, No 100, 10 chambres plus deux chambres de bain, deux dépenses, réchaud pour l'eau chde. Le 104, 7 chambres plus chambre de bain et dépense. Les deux logements sont chauffés, garage. Tél.: 6244. 5fév-4fs-61p

PLAIN-PIED à louer, 57-59, Ste-Ursule, angle St-Louis, 1 de 2 chambres avec chambre de bain, cuisine, frigidaire, et 1 de 3 chambres avec chambre de bain, cuisine, frigidaire, poêle à gazoline. S'adresser à M. Hogan Reg., Marché Montcalm, téléphone 2-0002, le soir, 74, St-Louis 2-2660. 16jan-26fé-61b

A LOUER beaux logements, bien ensoleillés et chauds, 7 pièces, avec bain, grandes cours, améliorations modernes, situés à 88, 5e Rue, et 76, 4e Avenue, Limoilou. 29jan-7fé-61b

LOGEMENT à louer rue des Franciscains No 147, chauffé 3e étage, 6 chambres plus chambre bain, plancher bois dur, parfait ordre. S'adresser J.-A. Lesage, 74, chemin Ste-Foy, tél.: 4475. 20jan-26fé-61b

LOGEMENTS à louer situés 6e Rue, près 3e Avenue, 6 pièces, non chauffés, 7e Rue, 7 et 8 pièces chauffés, prix raisonnables. S'adresser téléphone 2-1847W. 5fév-6fs-61b

LOGEMENT à louer, 179, rue Fraser, 8 chambres plus bain, chauffé, tapissé, très moderne. S'adresser H.-M. Côté, Enr., 23, chemin Ste-Foy, tél.: 3-0111. 23jan-26fé-61p

RUE ST-CYRILLE, 5 et 7 chambres avec toutes les améliorations modernes, garage, eau chaude à l'année. RUE LAVIGUEUR, logement de 4 chambres. S'ADRESSER Emile Brousseau, 255, St-Jean, tél.: 2-5768. 1fév-6fs-61p

LOGEMENT cote de la Montagne, magasin et 1 logement de 5 appartements, rue Garnier, cottage de 7 appartements plus chambre de bain. S'adresser Geo. Paquet, 59, St-Joseph, tél.: 2-2398. 4fév-6fé-61P

LOGEMENT à louer, 5 grandes appartements, plus chambre de bain cuisine d'été, cave et cour au rez-de-chaussée, 175½, Dorchester, tél.: 3-3470. 7fév-4fs-61b

LOGEMENT—A 108, Marie-de-l'Incarnation, logement à louer, 2e étage, 6 appartements avec chambre de bain. Prix $22.00 par mois. Tél.: 7593. 7fév-3fé-61

PLUSIEURS logements neufs, situés rue St-Cyrille, 5-6-7 appartements plus chambre bain, chauffage à vapeur automatique modernes. Possession immédiate ou 1er mai. S'adresser le jour 765, St-Cyrille, 8716, le soir 8038. 7fév-26fé-61b

329, PRINCE-EDOUARD, logement à louer, 3e étage, 4 chambres en bon ordre. S'adresser Ant. Drolet, 38, Couillard, tél.: 2-0280J. 7fév-2fé-61p

LOGEMENT à louer 10, Ste-Famille. S'adresser Roy, Baillargeon, N. P., 126, St-Pierre, tél.: 2-1390. 7fév-6fé-61p

LOGEMENTS à louer, rue St-François, 4 chambres. S'adresser à Roy & Baillargeon, notaires, 126, St-Pierre, tél.: 2-1390. 7fév-6fé-61p

2 LOGEMENTS près du "Soleil", 7, Arago, plain-pieds 5 chambres, cuisine d'été, grande cour. 9 Arago, maison seule 6 appartements chambre bain, tambours vitrés. S'adresser 5, Arago. 7-8-10-12fév-61b

171, Blvd l'ENTENTE, 5 chambres plus chambre de bain, très propre, plancher bois dur, chauffé, eau chaude à l'année, garage, près des chars. S'adresser sur les lieux. tél.: 3-1184. 7fév-3fé-61b

PLAIN-PIED à St. Aberdeen, premier étage, six chambres plus chambre de bain et buanderie, chauffé, neige et cendres enlevées. S'adresser à 83, Aberdeen, tél.: 4528. 7fév-3fé-61b

2 LOGEMENTS à louer 5 chambres, bain, passage, gaz, un libre dans le moment, $18.00, $20.00 par mois Garage à louer, situé 112, avenue Lamontagne, tél.: 2-7299J. 7fév-2fé-61b

FLAT à louer, 2 pièces, poêle à gaz, téléphone. Pour informations s'adresser 483, St-Jean, tél.: 2-2988J. 7fév-26f-61b

2 LOGEMENTS à louer 5 chambres, très propres, $20.00 par mois, situé 1731½ St-Germain. S'adresser Mme Giroux, 5, Chabot-Comaire. 6fév-6fé-61b

BEAU logement 5 chambres plus chambre bain, plancher merisier, non chauffé, 2e étage, bien éclairé, améliorations modernes, galerie, hangar, garage si désiré. S'adresser 200, avenue Bergemont. tél.: 2-7467J. 5fév-3fé-61b

LOGEMENT à louer 4 appartements, chauffé, 76, côte d'Abraham, pris $25.00 par mois. S'adresser J.-B. Dugas, 78, côte d'Abraham, téléphone 2-7140. 5fév-4fs-61b

A LOUER 36, avenue Jacques-Cartier, près de l'église St-François-d'Assise, 2 plain-pied de 5 chambres chacun, plus chambre de bain, très propre. S'adresser à J.-A. Pouliot, N.P., 26, avenue des Oblats, tél.: 3-0375. 4fév-6fs-61p

A LOUER immédiatement 3 appartements, meublé ou non, d'ici au mois de mai, prix modéré. S'adresser 185, de la Reine. -61b

LOGEMENT côte de la Montagne, magasin et 1 logement de 5 appartements, rue Garnier, cottage de 7 appartements plus chambre de bain. S'adresser Geo. Paquet, 59, St-Joseph, tél.: 2-2398. 4fév-6fé-61P

165, DU PONT, 2 logements 3 et 4 chambres, bains, chauds, ensoleillés. Aussi magasin à louer, bon poste pour tous genres de commerces et machine à vues animées à vendre. S'adresser F. Gingras. -61b

JOLIS logements de 5 chambres et chambre de bain à louer avec gaz, sur la 3e Rue, en face de l'avenue Lamontagne. S'adresser 50, 18e Rue, par tél. de 8 heures a.m. à 2 heures p.m. No 2-7851. 4fév-6fé-61b

LOGEMENTS à louer de 4 et 6 chambres, situé rue St-Cyrille. Visible de 2 à 4 heures de 4 chambres, 9, rue Ste-Angèle. S'adresser M. S.-E. Amyot, 150, avenue Marguerite-Bourgeois, tél.: 5877. 4-6-8-10fév-61p

RUE FRASER 288-292, beaux logements de 7 pièces, appartements plus chambre de bain, chauffé, très propre, améliorations modernes, prix raisonnable. Tél.: 5224. 6-7fév-61p

LOGEMENT à louer à St-Sauveur 83½, rue Montcalm, quatre chambres, galerie chauffé, plancher bois dur et améliorations modernes, prix raisonnable. Tél.: 5224. 6-7fév-61p

LOGEMENT à louer à St-Sauveur 83½, rue Montcalm, quatre chambres, galerie vitrée, en arrière, entrée privée en avant et arrière, bien éclairé et très chaud, en plus garage. S'adresser à J.-J. Pépin, 18, Murray, tél.: 3-1626. 5fév-6fé-61b

13e RUE, 2e étage, 6 chambres et chambre de bain, 3e étage, 7 chambres et chambre de bain, caves, plancher dur, de Avenue, 8 chambres plus chambre bain, sur 2 étages. S'adresser 132, 13e Rue, tél.: 2-2777 le jour, 2-5443W, le slir. 28-30jan-1-4-6-8fév-61p

LOGEMENT de 6 chambres plus chambre de bain, clair de neige et vidange. 2e étage au No 43, Artillerie. S'adresser à 45, Artillerie, tél.: 2-1705. 1-4-6-8-11-13fév-61p

A LOUER 192, rue Maufils, près de l'église St-Pascal-de-Maizeret, 2 plain-pieds de 6 chambres chacun plus chambre de bain et garage. S'adresser 194, Maufils, tél.: 2-1629F. 1-8-15-22fév-61b

A LOUER maison seule, 5 chambres, bain en plus, 6 chambres bain en plus. Propres. Aussi 2 maisons à vendre coin Ste-Marie et Latourelle. S'adresser 17, Ste-Marie. -61p

MAGASIN à louer 1833, très bien tnl, chauffé, situé au No 93, côte d'Abraham. S'adresser J.-L.-R. Lorquet, 99, côte d'Abraham, tél.: 2-1076, 2-3452. -61p

LOGEMENT à louer de 6 chambres plus chambre de bain, gaz et eau chaude, situé au No 67, la Canardière, Limoilou, tél.: 2-1061J. 7fév-6fé-61b

PLUSIEURS logements modernes, de 3-4-5-8 chambres plus chambre de bain à louer. Dans toutes les parties de Limoilou. S'adresser Security Manufacturing Co., 100, 3e Avenue, tél.: 2-8091 ou 2-1843 14jan-26fé-61p

UN LOGEMENT de six appartement plus chambre de bain, situé à 366, de la Ronde, paroisse St-Pascal, avec garage, $25.00 par mois, un autre logement situé à St-François-d'Assise, près de l'église et des écoles, 4 appartements et aussi garage. S'adresser par téléphone No 2-1048W. 31fév-6fé-61b

IMMEDIATEMENT

LOGEMENT de 6 appartements plus chambre de bain, très propre situé sur la 1ère Avenue, au No 269, à 2 de 15 février. Cause de départ. S'adresser 269, 1ère Avenue, tél.: 2-7171M. Prix spécial. 7fév-26fé-61p

LOGEMENTS à louer quartier Belvédère, 8 chambres plus chambre bain plancher bois dur, cave ciment, toutes améliorations modernes. S'adresser Les Habitations Manrèse Limitée, 114, Dolbeau, tél.: 6681. 7fév-26fé-61p

LOGEMENTS A LOUER

LOGEMENTS à louer rue Lafayette, très beaux logements 4-6 chambres plus chambre bain, améliorations modernes, prix raisonnable. S'adresser 124, Lafayette, tél.: 3214 ou 5593. 1 jan-26fé-61b

COIN DE SALABERRY

ET CREMAZIE, logement à louer, 10 pièces et chambre de bain, chauffé avec, garage. S'adresser au No 16, de Salaberry tél. 5696. 5fév-6fé-61b

RUE ARTILLERIE entre St-Augustin et St-Eustache, logement à louer de 8 pièces. Haute-Ville. Pour informations s'adresser tél.: 2-1847W ou 2-3069. 5fév-6fs-61b

37½, ST-CYRILLE, 5 chambres avec chambre de bain, chauffé, réparé à neuf. S'adresser à S.-D. Poulin, 101, Richelieu, tél.: 2-6229. 7fév-6fs-61p

POSSESSION immédiate si désiré d'un logement chauffé, rue Lockwell, cinq appartements en plus chambre de bain, très propre. Aussi ménage à vendre. Tél. 2-2255. 7fév-2fé-61b

LOGEMENT à louer 513, St-Cyrille, coin avenue Murray, 8 chambres, chambre bain. S'adresser A. Montreuil, 254, rue Fraser ou M. Montreuil, 6, St-Sauveur, tél.: 9710. 7fév-6fé-61p

LOGEMENTS à louer 6 chambres comprenant toilette et chambre de bain, situé au No 335½, Arago. S'adresser au No 337, Arago ou tél.: 4832. 7fév-3fé-61b

LOGEMENTS à louer rue de Salaberry, aux Nos 68 et 66½, 5 et 6 appartements. S'adresser à 58½ avenue de Salaberry, téléphone 6656 ou 2-4570. 7fév-6fé-6b

2 LOGEMENTS à louer, 446 et 150, 1e Avenue, 6 chambres et chambre de bain, le premier soit pour épicerie ou privé. Très chauds. S'adresser 35R, 4e Rue, Joseph Bourbeau. 7fév-2fé-61b

LOGEMENT de 7 chambres en plus chambre de bain, rue St-Jean. S'adresser au No 350, rue St-Jean. 6fév-6fé-61p

15, ST-PATRICE, logement moderne, chauffé, appartement E, 5 chambres et chambre de bain, dépense, galerie vitrée, $45.00. S'adresser appartement B. 6fév-6fé-61p

ECURIE et shed à louer—Ecurie 3 places avec shed pouvant servir pour garage avec logement 4 chambres, situé 34, Turgeon, dans Jacques-Cartier. Pour informations s'adresser Mme Guy, téléphone 2-3715 s. 15. 7fév-6fé-61b

LOGEMENTS à louer 2e étage, aux Nos 7 et 13 Aberdeen, 6 chambres et plus chambre de bain et dépense, chauffé, près de la rue Salaberry. S'adresser 6 St-Cyrille 28jan-12f-61b

FLAT MEUBLE à louer rue Ste-Julie, 4 chambres plus une chambre de débarras, chauffé, garage, écurie, 70, Ste-Julie, coin d'Artigny. 6fév-4fs-61p

A LOUER maison neuve, 298, St-Cyrille, près avenue des Erables, logement de 8 chambres et chambre de bain, chauffé, eau chaude à l'année. S'adresser Emile Plante, 346, rue St-François, tél.: 3-3875. 4fév-6fé-61p

LOGEMENT à louer, 8 chambres, grande galerie avec des arbres en avant, hangar, garage si désiré. Maison en face du nouveau magasin de Legaré Auto Supply, 467, rue St-Vallier. S'adresser Mme Rémi Lavallee, 65, rue St-Georges, Lévis Téléphone No 250. 6fév-6fé-61b

MAGNIFIQUE logement 9 pièces, chambre bain, cave, grande galerie, prix $60.00 par mois. S'adresser 86, la Couronne. 4fév-12fé-61b

LOGEMENT à louer paroisse St-Sauveur, 83, rue Kirouac, près de la rue Victoria, 5 chambres. Pour informations s'adresser 174, rue Richardson, St-Roch, tél.: 3-0361 4fév-3fé-61p

LOGEMENT à louer 7 pièces, fini à neuf, chauffé, situé à 545, St-Cyrille. S'adresser à E. Nadeau, tél.: 7291 5fév-6fs-61b

417, 1ère AVENUE, coin Amadour logement à louer 8 chambres plus bain, améliorations modernes, chauffé. S'adresser 86, St-Joseph, tél.: 2-2624. 6fév-6fs-61p

LOGEMENT à louer 27½, avenue Carleton, 5 chambres plus chambre de bain, chauffé. Sera réparé à neuf. S'adresser 99, Lockwell, tél.: 5819. 28jan-8fs-61p

COIN ST-JOSEPH et St-Anselme, logement de 8 chambres, avec bain, chauffé, bonne location pour louer des chambres. HAUTEVILLE, rue Ste-Famille, près de la Basilique, maison de 11 chambres, système de chauffage, bonne location pour louer des chambres. S'adresser à Emile Brousseau, 255, St-Jean, téléphone 2-5768. 1fév-6fé-61p

LOGEMENTS à louer situés 6e Rue, près 3e Avenue, 6 pièces non chauffés, 7e Rue, 7 et 8 pièces chauffés, prix raisonnables. S'adresser téléphone 2-1847W. 5fév-6fs-61b

LOGEMENT à louer 4 chambres $15.00, 6 chambres avec bain $25.00 dans la paroisse St-Pascal-Maizerets, place tranquille, près des chars. S'adresser 312, rue St-Joseph, tél.: 7121. 5fév-26fé-61b

LOGEMENT de 8 chambres et chambre de bain, chauffé, situé 199, avenue Brown. S'adresser à Mme Gosselin, 210, avenue Brown. 8fév-12f-61b

LOGEMENTS chauffés, possédant toutes les améliorations modernes, situés à 634-636, St-Vallier, et 15, d'Argenson. S'adresser Alexandre Renaud, 263, St-Paul, tél.: 6403. 5fév-6fé-6p

MAISON seule à louer, fournaise air chaud, située 24, avenue des Chênes, garage, chambre bain, 6 pièces, cave en ciment, grenier, plancher bois dur, améliorations modernes, $25.00 par mois. Téléphone 2-7492J ou 3-0633. 5fév-4fs-61b

LOGEMENTS 6-7 chambres et chambre de bain, chauffés, Nos 30-32-38-40 avenue Murray, aussi avenue Lévis, garage $5.00. S'adresser Arthur Cauchon, 415, St-Cyrille, tél.: 4394-3-2522. 5fév-6fé-61p

LOGEMENT à louer, chauffé, 4 chambres et chambre de bain, plancher bois dur. S'adresser 4, rue Fraser. 5fév-6fs-61b

LOGEMENT à louer, quatre appartements avec chambre de bain. S'adresser à 173, boulevard Benoit-XV, tél. 2-6478W. 4fév-6fs-61b

RUE MARQUETTE près Bonsecours, 7 pièces plus chambre bain, ensoleillé, chauffé, plancher bois dur et améliorations modernes, garage si désiré. S'adresser R. Julien, tél.: 5593. 11jan-26fé-61b

MAGASINS A LOUER

MAGASIN à louer pour le mai, chauffé, bien éclairé, avec vitrine, conviendrait comme commercial, grande vitrine, conviendrait pour salle d'échantillons, succursale, bureau d'affaires. Prix $35 par mois. S'adresser L.-P. Montreuil, 51½, rue Sous-le-Fort, Basse-Ville, tél.: 2-3705. 5fév-26fs-64b

MAGASIN à louer 22, côte du Palais, près rue St-Jean, place centrale, grandeur 19x40, chauffé. Prix raisonnable S'adresser Dr A.-p. Dion, 24, côte du Palais. 5fév-6fs-64p

MAGASIN à louer à 239, St-Jean, S'adresser 7.8 Leclerc, 11B, St-Michel, tél.: 2-0471 . 5fév-6fs-64b

MAGASIN à louer, poste établi depuis 17 ans. Bonne clientèle. Aussi logement de 4 chambres. S'adresser 290, Bagot. 6fév-3fs-64p

MAGASIN à louer 186, côte d'Abraham, bloc International Business Machine, avec entrepôt annexé si désiré, pour machinerie ou accessoires d'automobiles, conviendrait aussi pour bureau ou salle d'échantillons. S'adresser 34, côte d'Abraham, tél.: 2-6621W. 6fév-6fs-64b

MAGASIN à louer—Beau grand magasin, chauffé, 3 vitrines, 2 entrées, situé à 315, St-Joseph. Pour informations s'adresser à J. Guillemette, 237, St-Joseph, le soir à 31½, tél.: 5221. 6fév-3fé-64b

MAGASIN à louer au No 96, de la Canardière, conviendrait pour marchandises sèches ou autre commerce. Possession immédiate. S'adresser 98½, Cacardière, tél.: 2-6395W. 31jan-6fs-64p

MAGASIN à louir 55½, rue Ste-Marguerite, avec deuxième étage, pouvant servir comme storage. S'adresser à W. Lafrantoise, 421, 1ère Avenue, tél.: 2-0561. 5fév-6fs-64b

MAGASIN à louer, 4 rue Bayard, coin St-Vallier, possession immédiate, soit pour

NOUVELLE CARACTERISTIQUE DES APPAREILS "FRIGIDAIRE"

" HYDRATOR "

Les légumes flétris peuvent être restaurés, les frais gardés et bonnes conditions les sandwiches resteront en bon état et le tout se gardera très bien pendant de longs jours, au moyen d'un nouveau compartiment d'air humide pour le "frigidaire" électrique. C'est ce que vient d'annoncer M. Emile Bélanger, président de la Maison Goulet & Bélanger, Limitée, distributeur "Frigidaire" local, qui arrive d'une convention de la compagnie, tenue à Buffalo, N.-Y., récemment où ce nouveau produit fut présenté.

"Cet appareil connu sous le nom de "Hydrator" est maintenant à l'étalage dans nos salles de montre, dit M. Bélanger, et toute information concernant son usage sera donnée avec plaisir. La présentation de ce nouvel appareil et le résultat de certaines études qui durèrent près de trois ans, dans les cuisines expérimentales et les laboratoires de "Frigidaire." Avant d'être présenté, il va sans dire qu'il fut soumis à diverses épreuves qui démontrèrent son efficacité."

"Tout propriétaire d'un Frigidaire peut se procurer ce nouvel appareil moyennant une dépense minime. La Compagnie suivra la même politique que l'an dernier, lors de la présentation de l'appareil de contrôle du froid, l'une des plus frappantes améliorations du système de réfrigération de l'année 1929, de sorte que tout propriétaire pourra installer un Hydrator" sur son cabinet Frigidaire actuel"

"Lors de la convention, l'on fut heureux d'annoncer que maintenant plus de 1,300,000 appareils Frigidaire sont en usage; chiffre qui est plus grand que toutes les autres marques d'appareils électriques combinées. L'on attira aussi l'attention sur le fait que les modèles de cette année ajoutent à la beauté de la porcelaine, la force de l'acier."

FUNERAILLE DE M. J.-E. DOYER

(Suite de la page 29)

grass, Louises-Léon Thibault, Georges Morin, P.-O. Gaudreau, Gérard Bonenfant, A.-H. Gosselin, F.-H. Lemieux, Cyrille St-Pierre, Albert Collin, Léopold Robin, Alph. Laberge, Ph.-A. Fournier, Raoul Corriveau, Roland Thibault, E.-A. Fournier, J.-M. Lacombe, Gérard Richard, Roch Gaudreau, J.-A. Royer, J.-N. Bernier, Albert Godin, Nap. Dionne, F.-P. Bouchard, Gustave Nicole, Henri Dion, Wilfrid Gosselin, J.-A. Marquis, Alfred Lacombe, Ernest Gaudreau, Michel Collin, Nap. Boilet, Arthur Fournier, Aut. Lachance, Jos. Boulet, F. Drouin, Simeon Fournier, Armand Nadeau, Arthur Fournier, Wilfrid Boulanger, Wilf. Mercier, Edm. Bernatchez, J.-M. Bernatchez, Louis-C. Dupuis, Aug. Dupuis, Geo. Montminy, Dr Tit. Gosselin, Paul Normand, Arthur Chabot, Paul Kiroual, René Simard, Wilfrid Robin, Arthur Gaudreau, Nap. Fournier, Louis Thibault, Albert Corriveau, C. Blouin, Chs Joncas, Lorenzo Têtu, Origène Desprès, Ths Chesnette, Alex Carbonneau, Ed. Gaudreau, Ludger Couillard, A. Deladurantaye, Richard Normand, J.-G. Couture, Jos Masson, Ths Nicole, Eugène Bernatchez, Eug. Létourneau, Nare. Proulx, S.-B. Proulx, Adolphe Lessard, Médéric Blouin, Pierre Fournier, Alonzo Couillard, Amédée Caron, Henri Bernatchez, E.E.D., M. Bernatchez, Alp. Joncas, Valère Boulet, J.-B. Boulanger, J.-P. Gaumont, Eddy Thibault, Ev. Gosselin, Jos Montminy, Gaston-A. oMontreuil, R. Lespérance, Jos-D. Blais, Roland Bouchard, Armand Renaud, J.-U. Têtu, Ph. Royer, Cléophas Collin, L.-A. Pelletier, F. Beaumont, J.-C. André, Gustave Boulanger, J.-E. Fournier, Ths Fournier, Albert Gagnon, Gérard Casault, Jules Kirouac, Frs St-Pierre, Ph. Picard, Alp. Boulet, Adrien Fournier, Léon Côté, Damase Turgeon, Rosario Gamache, Jos Cloutier, F. Tardif, André Auclair, Laurent Normand, Gérard Boulet, Amédé Langlais, Ernest Cloutier, Albert Caron, Geo. Olivier, Hercule Têtu, Odilon Lacombe, Arthur Boulanger, Emile Gaudreau, Rod-G. Boulet, Arthur Robin, Jean-Paul, W. Walsh, J.-E. Langis, J.-A. Mignault, Geo. Chamberland, Ulric Beaudoin, Ph. Guay, Francis Kessler, Jos Nicole, J.-A. Lemelin, J.-O. Nicole, Ludger Fournier, Chs Langlois, M.-A. Bonfet, Toussaint Boulet, Ph. Kirouac, M.-P. Boulet, Paul Marois, Geo.-A. Collin, Raoul Fournier, Léo Laflamme, M.-P. Adjutor Beaumont, Lél Noel, L.-P. Naseau, Louis Laberge, E.-P. Lacroix, Ermide Ernest Ringuet, Louis-O. Laberge, Edgar Boulet, Emile Collin, René Dorion, Jos Fournier, Maurice Marquis, Oscar Fournier, A. Paquin, I.J.-P. Gagné, A. Langlois, Amédée Morin, Ths Lacombe, Geo. Collin, Geo. Fournier, Alfred Rousseau, Armand Pelletier, Alphonse Morrissette, Lucien Gauthier, Alex. Talbot, Herm. Nadeau, G.-H. Fournier, J.-L.-A. Normand, Nap. Bélanger, Jos Gauthier, Jacques Collin, Maurice Normand, G.-A. Montreuil, Gérard Vézina, J.-Edmour Proulx Laurent Fortier, Gérard-C. Després, Jos Bélanger, Nap. Vézina, Chs-A. Paquet, Jos Bernier, Oscar Létourneau, Nap. Pomlbot, Jérôme Lacompte, Eug. Létourneau, Au g.-C. Després, J.-B. Bernier, Jos. Lemieux Marc. Fournier, Rod. Mercier, Elz. Dion, Albert Barde, Dr P. Boiduc, Alphée Collin, Arthur Gaudreau, Elz. Boulanger, Jos Casault, Jos Langlois, Henri Godin, J.-S. Biron, Alfred Godin, Albert Barde, J.-H. Brochu, Jos-G. Lemieux, Donat Favrau, Théop. Green, J.-E. Vézina, Roméo Thibault, Denat Turgeon, Albert Boucher, Geo. Gagné, Emile Lemieux, Albert Thibault, Aug. Courcy, J.-A. Tremblay, Alp. Boutin, L. Poirier, MM. et Mmes Albert Fournier, Narc. Morin, Ernest Bernier, Ph. Boulet, Hervé Vézina, Albert-J.-B. Normand, Alex. Chouinard, Nap. LÉtourneau, Herm. Leclerc, Edm. Laflamme, Eug. Tondreau, Emile Boulanger, Lacasse Rousseau, Paul Paquet, Antony Wasish, Arthur Blais, Filoile Gagné, Ferd. Gagnon, Henri Létourneau, Maurice Walsh, Siméon Garant, Polydore Guay, H. Deladurantaye, J.-P. Gagné E. Langlois Onésime Guilmette, Abel bernatchez, Amédée Côté, T. Coulombe, Samuel Blanchette—juge cté Tme P.-A. Choquette, Herm. Boudreau, Wilf.-A. Ringuet, Ph. Robin, MM. les abbés Jos Des Trois maisons, F.-X. Lefebvre, Geo. Brissette, Mlles Michon, Marg. Hébert, Colette Caron, M.Laure Coulombe, Lucienne et Aline Boulet, Florence et Blanche Dion, Germaine Blanchette, Juliette Létourneau, Georgette Fournier, Thérèse et Cécile Vézina, Germaine et Béatrice Bélanger, Alice Gagnon, Fernande Blanchette, Lorraine Boulet, Béatrice Gamache, Jeanne Bolduc Germaine et Antoinette Gagnon, Ale Bernatchez, Corinthe Morin, Thérèse et Berthe-Cécile Normand, Alberta Gaudreau, M.-R. Cloutier, Anita Létourneau, Gabrielle Thibault, Irène Thibault, Estelle Cloutier, Miles Fradette, Agnès McLaughlin, Geneviève Devine, Mlles Vézina, Yvonne Boulet, Etiennette KLstois, M.-Paule Méthot, A.-M. Tremblay, Marcelle Dubeau, A.-M. Pouliot, Jeanne Hébert, Andrée Renaud, Louisiane et Béa. Coulombe, Collin, Gale. Derôme, Irénea Gaumont, Alice Derôme, Rita Derôme, Patricia Bernier, Rachelle, Dolorès Bernier, Gertrude Thérèse Matte, Lucille et Henriette Tremblay, Gilberte Paré, Andrée Dumoulin, Amaryllis Thibault, Thérèse Dulac, Maria Létourneau, M. Morin, Murielle Létourneau, Paule Larcher, A.-M. Robin, Anselmie Thibault, Simonne Méthot, Louise D'Amours, J. Laurendeau, Denise Collin, S. Gaumont, Lucienne et Béatrice Gaumont, Louise Normand, Bernadette Bernier, Jeanne et Berthe Gosselin, Irène Bernier, Cécile Morin, Germaine Fournier, Mmes Emile Rouin, Mathias Blanchette, A. Blouin, Ernest Thibault, Joseph Gagné, Damase Cloutier, Louis Marchand, M. et Mme Geo. Chamberland.

Télégrammes de sympathies: MM. J.-R. Ouellet, Lévis; Arsène Doyer, Jonquières; J.-A. Moreau, St-Gervais; Geo.-R. Potvin, Ste-Claire, P.-E. Boucher, chemin du Lac; Geo. Albert et Lucien Minguy, Québec; Roméo et Ludovic Levesque, Ste-Florence; André Dumoulin, St-Raphaël Sister Damase, New-York; J.-E. Desjardins, St-Nicolas; Albert Moreau, Monk Mlles Bélanger, New-York; J. Joncas Lévis, Irène Bélanger, Montréal; MM. Mercier, Levesque et Leclerc, Val-Alain Mme Raoul Doyer, ses petits-fils, Gaston Clovis et Raoul.

Entrepreneur: M. Moreau.

LA LIGNE "CUNARD" CELEBRE SON 90e ANNIVERSAIRE

La ligne "Cunard" est la plus ancienne des compagnies à faire le service entre les principaux ports de l'Europe et ceux de l'Amérique du Nord.

L'un de ses vaisseaux, l'été dernier établissait un fameux record de traversée de l'Atlantique. Le "Mauretania" en effet réussissait à faire le voyage de New-York-Plymouth en 4 jours, 23 heures, 3 minutes, allant à une vitesse moyenne de 25.42 nœuds à l'heure. Le retour s'effectua en un plus court temps, soit : 4 jours, 17 heures, 50 minutes, allant à une vitesse moyenne de 27.32 nœuds à l'heure.

Cette fameuse ligne transatlantique fut établie par un grand canadien du nom de Samuel Cunard. Cette homme de naissance obscure vit le jour, à Halifax, en 1787.

De bonne heure il dirigea ses pas vers la navigation. Il commença avec peu de chose, mais son esprit d'initiative et sa forte volonté le conduisirent au succès. A l'âge de 27 ans seulement il dirigeait le service de la malle à Terre-Neuve. Un peu plus tard, il remplissait la même charge, distribuant la malle de Sa Majesté dans tout le Canada, les Etats-Unis Terre-Neuve et les Bermudes.

En 1831, intéressé par le progrès, il fut l'un des premiers à souscrire pour la construction du "Royal William" le premier vaisseau, à traverser l'Atlantique par son propre pouvoir à vapeur.

COURRIERS EUROPEENS

Les courriers européens seront expédiés comme suit, durant le cours de la semaine prochaine :

Février 9, 9.00 p.m. Lettres, journaux et colis, par le vapeur "Dorie", via Halifax, N.S.

Février 9, 2.00 p.m. Lettres, journaux et colis, (pour la France seulement), par le vapeur "Aurania", via Halifax.

Février 10, 9.00 p.m. Courrier de correspondances portant adresse spéciale, par le vapeur "America", via New-York.

Février 13, 1.00 p.m. Lettres, journaux et colis, par le vapeur "Montcalm", via Saint-John, N.B.

Février 13, 9.00 p.m. Courrier de correspondances portant adresse spéciale, par le vapeur "American Banker", via New-York.

Février 16, 2.00 p.m. Lettres, journaux et colis, par le vapeur "Seythia", via Halifax, N.S.

E.-A. VERRET,
Directeur de la Poste.



fin des CORS
entre les orteils

Ces terribles vilains cors entre les orteils qui semblent défier tous les traitements—ils sont aussi faciles à enlever que tout autre avec Freezone! Quelques gouttes de Freezone suffisent pour engourdir tout de suite le cor. La douleur s'amortit à l'instant, et bientôt le cor devient si lâche qu'on peut le lever avec ses doigts. Cors durs ou mous—tous cèdent au Freezone. Pourquoi souffrir quand votre harmacien vend le Freezone?

FREEZONE

PLUS VITE ET MOINS DE PERTE

On ne perd pas de temps à préparer le café pour le déjeuner, quand on emploie le délicieux Café "Camp". Il se fait en un clin d'œil: suffit d'ajouter de l'eau bouillante.

CAFE
'CAMP'

CONSTIPATION

La constipation et la mauvaise digestion sources de la plupart des maladies et misères humaines sont vite soulagées par les GRANULES CAZO.

100 Granules pour 50 cts.

INSTITUT CAZO,-Place Royale, Montréal

GRANULES CAZO
LAXATIF de la FEMME

RE SUCCESSION DE FEU EDWARD LOUGHREN

Toutes personnes ayant des réclamations à produire contre la succession de feu Edward Loughren, sont priées de les produire ici à huit jours, et toutes personnes endettées avec la même succession doivent payer dans le même délai. S'adresser T.-J. O'Neill, exécuteur testamentaire, 22, avenue Renaud, Québec.

ACHETEZ LES MARCHANDISES ANNONCÉES
Le valeur résiste à l'épreuve.



On offre à vendre plusieurs bons jeunes chevaux pesant de 1200 à 1600 lbs. Aussi plusieurs juments pour cultivateurs que le vendrai à des prix défiant toute compétition. F.-M. Bernier, 1055, St-Vallier.



AVIS AUX CULTIVATEURS ET AUX LAITIERS

Je viens de recevoir un char de belles vaches laitières Holstein, provenant des meilleures fermes d'Ontario et achetées par le meilleur acheteur du Canada. Une visite vous convaincra et les prix défient toute compétition.

Ces vaches sont en vente aux étables de

J.-R. ROCHON, 265, Colomb, tél.: 1-2526, residence: 2-3221M.



Avant les plus grandes écuries du Canada, j'avise ma nombreuse clientèle et le public en général qu'à l'avenir je recevrai toutes les semaines 150 à 200 chevaux, venant directement des fermes d'Ontario et qui sont choisis par les meilleurs acheteurs du Canada, ce sont tous des jeunes chevaux de première qualité, dans les pesanteurs de 1,000 à 1,900 lbs. ce sont des chevaux de chantiers, de voiture légère et d'ouvrage général, de belles juments pour cultivateur. Spécialité de trotteurs et de chevaux de celle.

Soyez assuré qu'en achetant chez moi, vous payez $50.00 meilleur marché qu'à n'importe quelle écurie du Canada et de plus vous êtes assuré d'avoir entière satisfaction, car tous ces chevaux sont vendus garantis par papier.

Pour vous en convaincre, venez visiter mes grandes écuries, c'est là que vous jugerez vous-même la grande satisfaction que vous avez en achetant chez moi, dans le choix, le prix et la qualité.

Gardez toujours la bonne adresse où votre visite est toujours respectueusement sollicitée.

ELZEAR BEDARD, commerçant de chevaux, coin des rues Kirouac, Aqueduc, St-Luc, Hermine, Québec. Téléphones : Bureau et residence, 4331. Taverne, 2-8089.



Nous recevons chaque semaine deux chars de superbes chevaux des fermes d'Ontario. Chevaux de travail, juments pour cultivateurs et chevaux pour voitures légères. Nous les vendons garantis et à des prix très bas. Venez faire une visite à nos écuries et vous en serez convaincus.

MAGELLA BEDARD
187, Montcalm, Tél.: 9604
Etable coin des rues St-Thérèse et Aqueduc.



Nos clients et le public en général pourront voir le magnifique lot de chevaux que nous possédions.

Chevaux de 1200 à 1600 livres.

AUSSI: Quelques beaux chevaux de voiture.

L.-V. HOUDE
45 St-Bonaventure Tél : 5603



MES ECURIES

ne comptent que de beaux et bons chevaux de différentes pesanteurs, variant de 1100 à 1800 livres.

J'en ai pour répondre à toutes les exigences, tant pour les travaux de la ferme que pour la voiture légère.

Je me suis assuré les services de nouveaux acheteurs très expérimentés dans le commerce des chevaux, se faisant une spécialité de connaître l'endroit où trouver des bêtes de choix.

Je vendrai donc ces chevaux provenant des fermes d'Ontario, à des prix les plus bas du marché et défiant toute compétition. Une garantie par écrit est remise avec chaque cheval vendu de plus ma longue expérience dans ce genre de commerce, vous garantit une satisfaction absolue

OMER TURGEON
23, rue Montmagny, St-Sauveur, Québec - - - - Tel.: 8302

LA LOI DE FAILLITE

VENTE A L'ENCAN

RE: LUC ROTIER (Limitée), manufacturier de chaussures, 56, rue Colomb, Québec. Cédant autorisé

Avis est par les présentes donné que les actifs dans cette affaire seront vendus à enchère publique à la manufacture, No 56, rue Colomb, Québec

LUNDI, LE 10 FEVRIER 1930
A 2 H. 30 P. M.

Comme suit :

1.—Outillage et équipement de taillage.
2.—Machines département d'assemblage.
3.—Machines département du fonçage.
4.—Machines département cuir à semelles.
5.—Formes—Patrons—Emporte-pièces.
6.—Ameublement de manufacture, tables, étagères "racks" etc.
7.—Ameublement de bureau, coffre-fort, pupitre, machine "Burroughs", etc.

La vente se fera pour chaque machine séparément, pour les items 2, 3, 4 au plus haut et dernier enchérisseur.

Item 5.—Les formes avec les emporte-pièces et les patrons, en bloc.

Item 1.—Le département du taillage, en bloc.

L'ameublement, chaque morceau séparément.

Conditions **Argent comptant.**

On pourra examiner les articles offerts en vente à la manufacture, 56, rue Colomb, Québec, tous les jours de 8 heures a.m. à 5 h. 30 p.m.

Pour toutes autres informations, s'adresser aux soussignés :

LS-PH. MORIN
EUG. BARRY
LEON COTE
A.-G. MARCEAU
Syndics

Bureaux
Financial Building
105, côte de la Montagne
Québec 4-6-8fév.

LA LOI DE FAILLITE

VENTE A L'ENCAN

Dans l'affaire de
Dr ADELME JONCAS, St-Vallier, Co Bellechasse, P.Q. cédant autorisé

Avis est par le présent donné que lundi, le dixième jour de mars 1930, à onze heures, a.m., sera vendu par encan public, à la porte de l'église paroissiale de St-Vallier, comté de Bellechasse, province de Québec, les droits du failli sur un immeuble désigné comme suit :

Tous les droits du failli sur un terrain contenant un arpent de front sur un demi arpent de profondeur, le tout plus ou moins, borné au sud au chemin de front, au nord-est et au nord à Hubert Blouin et au sud-ouest à John Dallaire, faisant partie du lot numéro trente-sept (37) au plan et livre de renvoi officiels du Cadastre de St-Valier, Co. Bellechasse, tels que les dits droits existent en vertu d'un bail emphythéotique consenti par M. Hubert Blouin à Adelme Fiset, marchand, de St-Martineau, notaire, le 14 novembre 1910 et sujet à un loyer annuel de douze piastres et à toutes les conditions audit bail : avec tous les droits du failli sur les bâtisses érigées sur le dit immeuble.

Cet item sera offert en vente au plus haut et dernier enchérisseur.

Les titres et certificats peuvent être examinés en tout temps en s'adressant aux bureaux du syndic soussigné et l'on pourra visiter la propriété en s'adressant sur les lieux.

Cette vente sera faite conformément aux artices sept cent seize et sept cent-dix-sept (716 & 717) du C. P. C., et aussi à l'article quarante-cinq (45) de la Loi de Faillite, cette vente équivaut à la vente au shérif.

Conditions de paiement: **argent comptant.**

Daté à Québec, ce 6e jour de février 1930.

LUCIEN CHAREST
Syndic autorisé

Bureaux
85, rue St-Pierre
Edifice Canadian Pacific Express
Québec, Can.

LA LOI DE FAILLITE

Canada
Province de Québec—District de Québec
Dans l'affaire de Dr ADELME JONCAS, St-Vallier, comté Bellechasse, P.Q. cédant autorisé

Soyez notifié, que par une ordonnance rendue par le tribunal de faillite, le 6 février, le soussigné a été nommé syndic de l'actif susdit au lieu et place de P.-Re Leclerc, entre les mains de qui a été fait la cession autorisée.

Daté à Québec, ce 7e jour de février 1930

LUCIEN CHAREST, syndic

Bureaux: 85, rue St-Pierre
Edifice Canadian-Pacific Express.
Québec. Qué.

COUR SUPERIEURE

Canada
Province de Québec
District de Québec
No 13660

Dame ANTOINETTE FORTIER, épouse de J.-Antoine Lapointe, de St-Agapit, dûment autorisée à ester en justice, Demanderesse

vs

Le dit J.-ANTOINE LAPOINTE, actuellement à Montréal, Défendeur.

AVIS D'ACTION EN SEPARATION DE BIENS

Une action en séparation de biens a été instituée en cette cause le vingt-deuxième jour de janvier 1930.

Québec, 22 janvier 1930.

Vrai copie

(Signé)
FRANCOEUR, LARUE & LANCTOT
Procureurs de la demanderesse
25-1-8-15-22

Vente à l'encan

de 14 automobiles et accessoires d'auto, re-faillite de Maurice Harris

MERCREDI, LE 12 FEVRIER, A 10 HEURES A.M.

au bureau de M. Maurice Harris, 29, côte du Palais

Par ordre du curateur, nous vendons sans réserve à l'enchère publique, 14 automobiles différentes marques, tous en bon ordre de marcher :

1 Rickenbacker Coach
1 Whippet 6, 98, sedan
1 Whippet 4, 96, sedan
1 Star sedan
1 Star Coach,
Cadillac sedan
1 Ford Truck
1 Ford Delivery
1 Frank Coach
1 Buick Touring
1 Chevrolet coupé
1 Flint Touring
1 Overland Coupé
1 Whippet Coach, 96

Tout l'outillage du garage d'une valeur de $1,500.00 sera vendu en partie pour accomoder les acheteurs, parmi les principaux item: 1 machine à laver "Hardy", valeur $800.00; plusieurs leviers, Jacks; compresseur d'air, drill électrique, "Weaver Tire Rim Tool Unit" gauge pour cylindre, une machine pour alignement, etc., une quantité de plaques à fabriquer les batteries, 1 Test Weidenhoff Test Bench.

Tout l'ameublement de bureau: 1 safe "Taylor", 2 typewriters, 1 secrétaire en acier et chaises de bureau. Le tout en parfait ordre, vendu sans réserve.

Visible le 11 février, mardi, de 10 heures à 5 heures p.m.

Vente le mercredi, 12 février, à 10 heures a.m.

LES ENCHERES MARCEAU ENR.
Par O. MARCEAU, encanteur
7-8-10-11fév.

LA LOI DE FAILLITE

VENTE A L'ENCAN

Dans l'affaire de **J.-VALERE NOEL**, St-Laurent, I.-O. cédant autorisé

Avis est par le présent donné que

JEUDI, LE 6 MARS 1930
A 11 HEURES A.M.

sera vendu par encan public à la porte de l'église d'St-Laurent, I.-O., une partie de l'actif en l'affaire susdite comme suit, à savoir :

Item A. Un emplacement situé en la paroisse de St-Laurent, Ile-d'Orléans, contenant un arpent et demi de front, moins dix pieds, du côté nord du chemin public, sur la profondeur qui peut se trouver depuis le chemin public au pied de la côte; et cent pieds de front, au sud du chemin public, sur la profondeur qui peut se trouver depuis le chemin public jusqu'à haute marée, lequel dit terrain est connu et désigné comme partie du lot numéro soixante et douze (72) du cadastre officiel de ladite paroisse de St-Laurent Ile-d'Orléans, avec bâtisses, circonstances et dépendances y-dessus construites.

La vente se fera pour cet item, au plus haut et dernier enchérisseur.

Cette vente est faite conformément aux articles 716 et 717 du C. P. C. et aussi à l'article 45 de la loi de faillite et chapitre 11 des S. R. C. 1927, qui équivaut à la vente par le shérif.

Les titres, certificats sont visibles en tout temps, en s'adressant aux bureaux du syndic soussigné.

Conditions de paiement: **argent comptant.**

J.-ART. GAGNON, syndic
Bureaux 27, Sault-au-Matelot, Québec.
Daté à Québec, ce 23e jour de janvier 1930
25jan. 1-8-15-22fév. 1 mars

LA LOI DE FAILLITE

VENTE A L'ENCAN

Dans l'affaire de **THOMAS DELANY, Reg'd**, boucher, 2, Dalhousie et marché Montcalm, Québec, cédant autorisé

Avis est par le présent donné que

MERCREDI, LE 12 FEVRIER 1930
A 11 HEURES A.M.

sera vendus en détail, par encan public à mes bureaux, 27, Sault-au-Matelot, Québec, les item suivants, de la faillite susdite, à savoir :

ETAL AU No 2, DALHOUSIE

Item A. Fonds de commerce, shipstore, etc. $ 218.20
Item B. Dettes de livres suivant liste 2,776.06
Item C. Ameublement d'étal comprenant: tables et blocs de boucher, stand à papier, balance Fairbank et Stillicars, couteaux, scies, haches, pinces, crochets, échelle, boites et quarts, le tout évalué à 350.00
Item D. Ameublement de bureau comprenant: un pupitre à dactylographe, pupitre haut, pupitre Flat Top, haut Martineau, notaire, le 14 novembre 1910 et sujet à un loyer annuel de douze piastres et à toutes les conditions audit bail : avec tous les droits du failli sur les bâtisses érigées sur le dit immeuble. 375.00
Item E. Une machine à écrire Remington No 10. 75.00
Item F. Une caisse enregistreuse National, finie nickelée, enregistrant $5.00. 75.00
Item G. Une machine à additionner Burroughs avec stand. 200.00
Item H. Un protecteur pour chèques. 20.00
Item I. Un gros safe Taylor... ... 200.00

ETAL MARCHE MONTCALM

Item J. Ameublement de bureau comprenant: pupitre haut, fauteuil et banc, armoire, filière acier, table, balance, plaques papier métal, poêle tortue et chaudière, poêle à gaz trois feux le tout évalué à 110.00
Item K. Outillage et accessoires comprenant: plats en granit blanc, paniers de broche pour livraison, stand à papier, scies à viande, haches, tranchets, couteaux, crochets, etc., le tout évalué à 100.00
Item L. Une balance International Scale, 30 lbs. 100.00
Item M. Une balance Dayton, 24 lbs. 125.00
Item N. Une caisse enrégistreuse électrique, limites $10.00. 185.00
Item O. Un bloc de boucher. 30.00
Item P. Un moulin électrique à hacher la viande, marque Colombus, force, cédant autorisé 325.00
Item Q. Un pousse saucisse. 30.00
Item R. Une balance à ressort, 23 livres. 15.00
Item S. Un mélangeur No 45, 4 couteaux. 50.00
Item T. Un moteur électrique, trois forces et trois phases avec starter C. G. E. 125.00
Item U. Un lot shafts et courroies. 100.00
Item V. Un bouilleur. 25.00
Item W. Deux poêle-tortue. 15.00
Item X. Un lot d'actions, parts de mine, etc., suivant liste.

ROULANT au No 1417, St-Vallier

Item RA. Un cheval noir, 8 ans. 65.00
Item RB. Un cheval rouge, 9 ans 125.00
Item RC. Un cheval rouge, 8 ans 75.00
Item RD. Un berlot rouge pour livraison. 50.00
Item RE. Un berlot bleu pour livraison. 45.00
Item RF. Une berline à engrais. 25.00
Item RG. Une expresse de livraison, quatre roues. 15.00
Item RH. Une expresse de livraison quatre roues. 25.00
Item RI. Une voiture de livraison, deux roues. 20.00
Item RJ. Trois harnais de travail au complet, le tout évalué à 60.00

Les différents items susdits seront visibles aux places plus haut spécifiées, mardi, le 11 de février 1930, de 9 a.m., à 5 h. p.m.

Les items A et B seront vendus à tant dans la piastre, et tous les autres item seront vendus en détail, et séparément, au plus haut et dernier enchérisseur.

L'inventaire, listes de crédits et d'actions, seront visibles en tout temps, en s'adressant à mes bureaux.

Conditions de paiement: **argent comptant.**

J.-ART. GAGNON, syndic
Bureaux 27, Sault-au-Matelot, Québec
Daté à Québec, ce 31e jour de janvier 1930
1-4-6-8-10-11fév.

AVIS LEGAL

LA LOI DE FAILLITE

Dans l'affaire de
LA MAISON LUCILLE Sam Liebling
121, rue St-Joseph, Québec, P.Q.

Agissant d'après les instructions des inspecteurs à ladite succession, le syndic soussigné recevra des Soumissions pour la vente de l'actif sous-mentionné jusqu'au mardi 11e jour de février 1930, à 5 heures de l'après-midi.

Marchandises en stock comprenant
Vêtements tout faits pour dames. $11,264.40
Marchandises sèches 776.82
Fournitures et accessoires 5,215.50
$17,256.72

Le magasin de la maison ci-dessus sera ouvert pour inspection lundi 10 février 1930 de 1 heure à 4 heures de l'après-midi.

Un chèque accepté de 10% devra accompagner chaque soumission.

Les surplus ou les manques seront chargés ou déduits, les prix de l'inventaires devant être acceptés.

La plus haute, la plus basse ni aucune soumission ne sera nécessairement acceptée.

Les lots, s'il y en a, seront retournés ou honorés par l'acheteur.

Pour autres renseignements, prière s'adresser à

JOSEPH ETTENBERG
Syndic

Bureau
261, rue Ste-Catherine Ouest
Montréal, P.Q.
Tel.: LAn. 8253-8254

VENTE A L'ENCAN

DE SUCCESSION

à la residence de M. Eug. Picher

84 RUE STE-EUSTACHE

Mardi le 11 Février à 1.30 p.m.

Nous avons instruction de vendre à l'enchère publique, tous les meubles de ménage contenu dans cette résidence, pour règlement de succession, tel que ameublement de salon en acajou, fauteuils de fantaisie en acajou solide, rideaux en peluche, et dentelle, articles de fantaisie, tapis en Axminster, etc. Ameublement de salle à manger en acajou solide, style Adams, de grande valeur, argenteries de haute qualité, coutellerie "community plate", verre taillé, verreries, service de vaisselle complet, poêle à gaz, ustensiles, glacière en acier. Ameublement de bureau, secrétaire, bibliothèque à sections, fauteuil tournant en chêne solide, cadres, livres, etc. Le contenu de plusieurs chambres à coucher, le tout en bonne condition, lingeries et literies.

Visible lundi, de 2 à 5 heures.

Vente mardi, le 11 février, à 1 h.30 p.m.

LES ENCHERES MARCEAU ENR.
Par O. MARCEAU, encanteur
6-7-8-10fév.

3 CHARS

de bonnes vaches laitières, viennent de m'arriver des fermes les plus renommées. Ce sont des "Holsteins" dont la pesanteur varie entre 1500 et 1000 livres.

Mes prix sont avantageux. Venez vous renseigner sur les lieux. J'échangeral des vaches laitières pour des animaux gras.

ART. TARDIF
1216, St-Vallier Tél.: 7605

SOUS LA LOI DE FAILLITE

No 1432-F
Dans l'affaire de JOSEPH-ALPHONSE BEGIN, marchand de chaussures, 106, rue Hermine, cédant autorisé

AVIS DE VENTE

Avis est par les présentes donné qu'en vertu d'un jugement en date du 28 octobre 1929, dans la Cour Supérieure, en matière de faillite, par encan public à Québec, sera vendu jeudi, le vingt-huitième jour de février 1930, à nos bureaux, 132, rue Saint-Pierre, Québec, à onze heures de l'avant-midi, l'immeuble ci-après désigné :

Un demi-emplacement situé sur le côté nord de la rue Hermine, à Saint-sauveur de Québec, mesurant vingt et un pieds de largeur par soixante-cinq pieds de profondeur, plus ou moins, maintenant connu et désigné sous le numéro huit cent trente-six (836) du cadastre officiel pour la paroisse de Saint-Sauveur de Québec, avec maisons et autres bâtisses dessus construites.

Ladite vente sera faite en vertu de l'article 45 de ladite loi de faillite, chapitre 11 S. R. C. 1927 et celle du code de procédure civile, articles 716 et 717 et aura l'effet du décret, le tout à toutes fins que de droit et avec dépens contre la masse.

Conditions de vente :

L'acquéreur devra déposer lors de l'adjudication 10% du prix de son adjudication en argent ou par chèque accepté à l'ordre des syndics et la balance sera payable lors de la signature de l'acte de vente.

Pour toutes autres conditions et informations, s'adresser aux syndics.

Les syndics,
PAQUET & GAUVIN

Bureaux: 132, rue Saint-Pierre.
Tel.: 2-5486
Québec, le 17 janvier 1930
8-10-15-17-22-24-26-27fév.

Avis aux créanciers de la première assemblée à la suite d'une cession

LA LOI DE FAILLITE

Dans l'affaire de l'actif de HILAIRE LEVESQUE, charron, St-Louis-du-Ha-Ha, comté de Témiscouata, dans la province de Québec, a le 31e jour de janvier 1930 fait une cession autorisée de tous ses biens pour le bénéfice de ses créanciers et que l'honorable Amédée Robitaille, Séquestre Officiel, nous a nommés gardiens des biens du débiteur jusqu'à la première assemblée des créanciers.

Avis est aussi donné que la première assemblée des créanciers de l'actif susdit sera tenue au bureau de la Loi de Faillite, au Palais de Justice, à Québec, vendredi le 14e jour de février 1930 à 2 h. 30 de l'après-midi.

Pour vous donner droit de voter à ladite assemblée il faut que la preuve de votre créance soit produite entre nos mains avant l'assemblée.

Les procurations qui doivent servir à l'assemblée doivent être déposées entre nos mains avant ladite assemblée.

Soyez aussi notifié que si vous avez une réclamation quelconque vous donnant droit de figurer à titre de créancier, la preuve de la réclamation doit être produite entre nos mains ou entre les mains du syndic une fois celui-ci nommé, autrement le produit de l'actif du débiteur sera distribué entre les ayants droit sans égard à votre réclamation.

Daté à Québec, ce 31e jour de janvier 1930.

BEDARD & BELANGER
Gardiens

Bureau: 101, rue St-Pierre

LA LOI DE FAILLITE

Avis aux créanciers de la première assemblée à la suite d'une cession

Dans l'affaire de l'actif de
JOSEPH PARE, marchand de chaussures, rue St-Jean, Québec, Qué. Cédant autorisé

Avis est par le présent donné que le susnommé a, le 1er jour de février 1930, fait une cession autorisée de tous ses biens pour le bénéfice de ses créanciers et que l'hon Amédée Robitaille, séquestre officiel, m'a nommé gardien des biens du débiteur jusqu'à la première assemblée des créanciers.

Avis est aussi donné que la première assemblée des créanciers de l'actif susdit sera tenue en le palais de justice à Québec, le 12 février 1930, à 3 h. 30 de l'après-midi.

Pour vous donner droit de voter à ladite assemblée il faut que la preuve de votre créance soit produite entre nos mains avant l'assemblée.

Soyez aussi notifié qu'à cette assemblée les créanciers éliront un syndic permanent.

Soyez aussi notifié que si vous avez une réclamation quelconque vous donnant droit de figurer à titre de créancier, la preuve de la réclamation doit être produite entre nos mains ou entre les mains du syndic une fois celui-ci nommé, autrement le produit de l'actif du débiteur sera distribué entre les ayants droit sans égard à votre réclamation.

Québec, Qué, le 3 février 1930.

R.-ERNEST LEFAIVRE
et
S. ROY WEAVER
Gardiens conjoints

Bureaux
R.-E. LEFAIVRE
147, côte de la Montagne
Québec, Qué.
ROY WEAVER
s-de l'Association des Manufacturiers de chaussures du Canada
Montréal, Qué.

SOUS LA LOI DE FAILLITE

Avis aux créanciers de la première assemblée à la suite d'une cession

Dans l'affaire de l'actif de
Commerçant, Villemontel, Que.
Cédant autorisée

Avis est par le présent donné que Jeudi le 13 février 1930 à 11 heures de l'avant-midi sera vendu par encan public à la porte de l'église paroissiale de Villemonte, Abitibi, la balance de l'actif de cette faillite com

ISSANCES

BEAULIEU.—M. J.-E.-A. Beaulieu fils de M. J.-E. Beaulieu, régistrateur, Amqui et Mme Beaulieu, née Dina Caissy font part à leurs parents et amis de la naissance d'une fille née le 2 février 1930 et baptisée le même jour à Notre-Dame-de-Lévis, sous les prénoms de Marielle-Thérèse-Huguette.

Parrain et marraine, M. et Mme Z. Verreault, oncle et tante de l'enfant. Porteuse, Mme Jos Marcoux. -b

BLAIS.—M. Alphonse Blais et Mme Blais, née Eva Gauvin, font part à leurs parents et amis de la naissance d'une fille née le 2 février et baptisée le même jour sous les prénoms de Marie-Eva-Gisèle.

Parrain et marraine, M. et Mme Joseph Gauvin, grand-oncle et grand'tante de l'enfant. Porteuse, Mme Yve Gerg Borling, garde-malade. -b

BOILY.—M. Wilfrid Boily de St-Grégoire, Montmorency et Mme Boily, née Hélène Tanguay font part à leurs parents et amis de la naissance d'un fils né le 6 février et baptisé le 7, sous les prénoms de Joseph-Gaston-Marius.

Parrain et marraine, M. et Mme Alfred Crépault, oncle et tante de l'enfant. Porteuse, Mme Art. Chamberland, tante de l'enfant.

DESROCHES.—M. Moise Desroches et Mme Desroches, née Lucette Couillard dit Lepinay, font part à leurs parents et amis de la naissance d'un fils, né le 6 février et baptisé le même jour, sous les prénoms de Joseph-Moise-Roger.

Parrain et marraine, M. et Mme Joseph Desroches, grands-parents de l'enfant. Porteuse, Mme Gérard Desroches, tante de l'enfant. -b

FAUCHER.—M. René Faucher et Mme Faucher, née Yvonne Barnabé, font part à leurs parents et amis de la naissance d'une fille, née le 4 février et baptisée le 5, sous les prénoms de Marie-Pierrette-Jeannine.

Parrain et marraine, M. et Mme Z.-F. Barnabé, grands-parents de l'enfant. Porteuse, Mlle Annette Faucher, tante de l'enfant.

JOHNSTOM.—M. B. Johnstom, de St-Malo, employé du Quebec Power et Mme Johnstom, née Bernadette Beauvois, font part à leurs parents et amis de la naissance d'une fille, née le 3 février et baptisée le 5, sous les prénoms de Marie-Yvonne-Marcelle.

Parrain et marraine, M. et Mme Marcel Savard, cousin et cousine de l'enfant. Porteuse, Mme Léo Desmarais, tante de l'enfant. -b

PAQUET.— M. Edouard Paquet, et Mme Paquet, née Adéla Boudreau, font part à leurs parents et amis de la naissance d'une fille, née le 3 février et baptisée le 4, sous les prénoms de Marie-Lucienne Rita.

Parrain et marraine, M. et Mme Joseph Henri Paquet, oncle et tante de l'enfant. Porteuse, Mme Henri Paquet, grand'mère de l'enfant. -b

PICHETTE.—M. Jos. Pichette et Mme Pichette, née Marguerite Woods, font part à leurs parents et amis de la naissance de 2 jumelles, nées le 8 janvier. L'une décédée le même jour, l'autre baptisée le 29 sous les prénoms de Marie-Rose-Anna-Louisette.

Parrain et marraine, M. et Mme Clément Leclerc, oncle et tante de l'enfant. L'enfant fut portée sur les fonds baptismaux par sa grand'maman, Mme P. Woods. -b

REMERCIEMENTS

REMERCIEMENTS.—Mme Arthur Bédard et sa famille remercient bien sincèrement tous les parents et amis qui leur ont témoigné des marques de sympathie à l'occasion de la mort de sieur Arthur Bédard, soit par offrandes de messes, bouquets spirituels, visite ou assistance et chant aux funérailles. A tous un cordial merci. -b

REMERCIEMENTS.—Mme Vve Théodore Charest remercie bien sincèrement tous les parents et amis qui leur ont témoigné des marques de sympathie à l'occasion de la mort de son époux, soit par offrandes de messes, bouquets spirituels, tributs floraux, visite ou assistance aux funérailles. A tous un cordial merci. b

REMERCIEMENTS.—La famille Alonzo Savoie remercie bien sincèrement tous les parents et amis qui leur ont témoigné des marques de sympathie à l'occasion de la mort de Christian Savoie, soit par offrandes de messes, bouquets spirituels, tributs floraux, visite ou assistance aux funérailles. A tous un cordial merci. -b

SERVICE ANNIVERSAIRE

Parents et amis sont priés d'y assister sans autre invitation.

GIGUERE.—Le 10 février 1930 sera chanté en l'église St-Malo, à 8 heures, le service anniversaire du feu dame Yvonne Delaunière, épouse de C.-E. Giguère. 7fév-2fs-b

HAMEL.—En l'église de St-François-d'Assise, lundi le 10 février à 9 heures sera chanté le service anniversaire de feu Louis Hamel, époux de dame Eulalia Coulombe, en son vivant propriétaire de la maison E.-T. Nesbitt Reg'd. 6fév-3fs

RAYMOND.—Le service anniversaire de Fernand Raymond, pharmacien sera chanté à l'Ancienne-Lorette, lundi le 10 février à 8 heures. 7fév-2fsb

DECES

Parents et amis sont priés d'y assister sans autre invitation.

BILODEAU.—A Montréal, à l'hôpital St-Luc, le 5 février 1930 à l'âge de 32 ans, est décédé sieur Joseph Bilodeau, fils de Mme Vve Joseph Bilodeau, boucher de Lauzon.

Un libera sera chanté dimanche après-midi à 4 heures. Le service aura lieu lundi matin à 8 heures en l'église de Lauzon. 7fév-2fsb

GRENIER.—A St-Louis-de-Courville, le 8 février à l'âge de 59 ans 9 mois est décédé François-Xavier Grenier, mécanicien-électricien.

Les funérailles auront lieu le 11 février à 9 heures en l'église de Courville.

GRONDIN.—A St-Joseph de Beauce, le 6 février 1930 à l'âge de 67 ans est décédé M. Thomas Grondin, époux de dame Demerise Breton.

Les funérailles auront lieu lundi le 10 février à 10 heures, après l'arrivée du train Québec-Central pour l'église de St-Joseph-de-Beauce. 6fév-3fs-b

MORISSETTE.—A Jacques-Cartier, le 7 février 1930, à l'âge de 64 ans et 5 mois, est décédé sieur J.-B. Morissette, boucher, 378, rue St-Joseph, époux de dame Valentine Rouillard.

Les funérailles auront lieu lundi matin, à 9 heures. Départ de la maison mortuaire, au No 378, rue St-Joseph, à 8 h. 45 pour l'église de Jacques-Cartier et de là au cimetière St-Charles. -b

RUEL.—A Saint-Malachie, le 6 février 1930, à l'âge de 31 ans et 7 mois, est décédée dame Anselme Ruel (née Marie Laflamme).

Les funérailles auront lieu à Saint-Malachie, le 10 février à 9 heures a.m. -b

VILLENEUVE.—A Charlesbourg, le 8 février 1930 à l'âge de 13 ans et 9 mois est décédée Jeannette Villeneuve, fille bien-aimée de M. J.-D. Villeneuve, employé civil.

Les funérailles auront lieu lundi matin le 10 février à neuf heures.

Départ de la maison mortuaire, à 8 h. 50 pour l'église de Charlesbourg et de là au cimetière de la paroisse.

H.W. McKenna
FLEURISTE
9, rue St-Jean
Tél.: 2-5535

Tél. Bureau : 3-0511
Tél. Residence : 5561
G. Sylvio MARCEAU
Directeur de Funérailles
EMBAUMEUR DIPLOME
801, rue St-Vallier Québec

VALLEE.—A l'hospice St-Antoine, le 7 février 1930, à l'âge de 79 ans est décédée Luce Vallée, fille de feu Charles Vallée et Catherine Wheeler.

Les funérailles auront lieu lundi, à 9 heures. Départ de l'hospice St-Antoine, à 8 heures 45, pour l'église de St-Roch et de là au cimetière St-Charles.

Elle était du Tiers-Ordre et de l'Union de Prière.

L'HON. M. LAPOINTE

(Suite de la page 17)

canadienne se résoudra à Ottawa, pas à Washington ni à Londres, et toujours en vue du meilleur intérêt canadien.

Je ne crois pas que la politique fiscale des Etats-Unis, où tant d'intérêts contraires viennent en conflit doivent nous inspirer beaucoup de respect ou de sympathie. Les Etats-Unis ont une politique de haute protection et pourtant l'agriculture y est dans un tel marasme que le Président a été obligé de convoquer une session spéciale des Chambres pour essayer de résoudre le problème agricole ! Les Etats-Unis ont une politique de haute protection et pourtant, ils ont 3,000,000 de chômeurs. On ne peut avoir beaucoup de sympathie ou de respect pour une telle politique ! L'Australie a suivi l'exemple des Américains. C'est peut-être le pays du monde où les tarifs douaniers sont les plus élevés et cependant, toute proportion de population gardée, elle a plus de chômeurs qu'en aucun autre pays du monde; il y en a beaucoup plus qu'au Canada et le gouvernement australien, pour essayer de remédier à la situation, a été forcé d'interdire toute immigration, même celle de la Grande-Bretagne !

RELATIONS COMMERCIALES

Nous ferons tout notre possible pour développer nos relations commerciales Nous le ferons sans arrogance et sans pusillanimité. Nos adversaires n'ont pas toujours prêché cela. Laurier, le père de la préférence britannique a été combattu par les conservateurs. Moi-même j'ai été combattu ici sur cette question. Pourtant, la préférence britannique nous donne des privilèges. Nos produits entrent en franchise en Angleterre, mais l'Angleterre paye des droits sur ceux qu'elle nous envoient. Elle nous a payé $40,000,000 de droits l'an dernier. Nos adversaires nous ont toujours combattus sur cette question et maintenant ils veulent des relations commerciales plus étendues. La politique du libre-échange inter-impérial est une utopie, c'est un mythe. Les Dominions n'y consentiront pas, personne n'y consentira, à l'exception peut-être des promoteurs du projet qui s'intitulent eux-mêmes, modestement, les croisés de l'Empire ! Il ne peut pas être plus question d'unité économique que d'unité politique et nous irions au désastre certain si nous mettions cette question des relations sur une base mercenaire !

ET M. BENNETT

M. Lapointe prend ensuite le chef de l'opposition fédérale à partie. "M. Bennett, dit-il, a été faire deux tournées dans l'Ouest. Il y a été deux fois, parce que sa première visite ne lui a pas semblé satisfaisante! J'ai été tout surpris de l'y entendre encore prêcher la ruine et la désolation. Il a réédité ses arguments conservateurs de 1925 et de 1926, il a encore chanté la même chanson, mais le pays s'est refusé à danser au son de cette musique, il y a trois ans et il ne dansera pas davantage maintenant.

Franchement, j'ai été surpris. Je m'attendais à mieux de la part de M. Bennett. Ce n'est pas en dénigrant sa race qu'il avancera la fortune de son parti politique. M. Bennett crie à la ruine en prétendant que nos exportations diminuent mais il sait pertinemment que cela est dû au fait que le grain de l'ouest est encore en entrepôt et laissé là par ses propriétaires. C'est tellement vrai que les autres exportations ont augmenté d'une valeur de $90,000,000 sur celle de 1928. Il n'a pas dit cela! Il dit aussi que nos exportations ont diminué de $50,000,000 en 1929 sur celles de 1928 et il ajoute que ce sont des matières premières qui font la grande majorité de nos exportations. Ce n'est pas vrai que nos exportations comprennent surtout des matières premières . Nos denrées manufacturées formaient 56 pour cent de nos exportations et nos matières premières exportées, les grains exclus, ne formaient que 12 pour cent du montant total de nos exportations. Il se plaint ensuite du volume de nos importations des Etats-Unis. Permettez moi de vous faire remarquer que lorsque nous achetons ou vendons de pays qui n'ont pas de lignes de transport par bateaux, ce sont les Etats-Unis ou l'Angleterre qui sont les principaux centres de distribution de leurs denrées. Par exemple, nous avons acheté 75,000,000 de livres de caoutchoue brut, 53,000,000 de livres apparaissent comme venant des Etats-Unis ou le caoutchouc ne pousse pas. Il nous en venait du Mexique et pourtant, l'achat est attribué aux Etats-Unis parce que ce sont eux qui en ont fait la distribution. Sur le montant total de nos importations, 25 pour cent sont des matières premières ou des objets nécessaires à la manufacture. 24 pour cent des marchandises importées comme cela sont des denrées que nous ne produisons pas chez nous. Malheureusement, le caoutchouc ne pousse pas sur les rives du Saint-Laurent. Ce sont des produits qu'il nous faut acheter. Pourquoi alors ce dénigrement et ce travail d'agent d'immigration des Etats-Unis que font nos adversaires? Il a fallu une population de 90,000,000 à nos voisins pour avoir le commerce que nous avons actuellement avec 10,000,000 d'âmes. Notre population représente seulement un douzième de la population américaine et pourtant le chiffre de nos exportations est de un quart du chiffre des exportations américaines. Du point de vue de la population, nous sommes le 28ème pays du monde, 27 pays sont plus nombreux que nous et pourtant, le Canada est le cinquième parmi les nations quant au volume de son commerce! Aurions nous raison d'envier les autres pays. ? Nos adversaires représentent les Etats-Unis comme une terre où coule le lait et le miel et le Canada comme un pays de désolation. Je proteste contre cette politique néfaste. D'après l'opinion d'un chef financier qui n'a pas la politique à servir, j'ai nommé Sir Charles Gordon, président de la Banque de Montréal, jamais le Canada n'a eu une époque où ses affaires atteignirent un niveau plus élevé qu'en 1929. Malgré le krach en Bourse Sir Charles Gordon considère que la situation du pays est saine et que le pouvoir de gain du peuple est normal. Le colonel J.-H. Woods, président des Chambres de Commerce Canadiennes parlant à Ottawa il y a quelques jours disait que de même que le 19ième siècle fut le siècle des Etats-Unis, le 20ième siècle est le siècle du Canada et que nous avons fait plus de progrès depuis 7 ans que nos voisins en ont fait depuis 25 ans!

"Je résume", dit M. Lapointe au milieu des applaudissements. "Nous avons rencontré nos obligations de guerre. Il est vrai que la guerre est finie depuis 12 ans, mais notre dette de guerre est toujours là et il faut la payer. Nous entendons des rumeurs dans certains journaux à l'effet que les taxes imposées pour rencontrer nos obligations de guerre devraient disparaître. Nous avons diminué les taxes et c'est l'intérêt du gouvernement de les diminuer encore, mais il ne faut pas oublier que la dette de guerre n'est pas éteinte, qu'il faut y faire face et qu'il nous est impossible de faire disparaître toutes les taxes nées de la guerre.

LE PARTI LIBERAL

Pour ma part, je crois que le parti libéral a bien mérité du pays. Nous avons diminué la dette, nous avons diminué les taxes, nous avons augmenté nos revenus. C'est un beau record pour le parti libéral. Nous n'avons pas développé le Canada dans le seul domaine des finances mais aussi dans le domaine national et dans le domaine international. Notre pays occupe une position éminente parmi les nations. C'est un privilège que d'être Canadien pour celui qui parcourt aujourd'hui le monde. Partout, il passe la tête haute car le nom et la réputation du Canada ne sont plus à faire. Le Canada possède son siège dans le Conseil de la Société des Nations et il y a des représentants qui nous font honneur. Nous avons défini notre position dans l'Empire. Si nous sommes fiers de notre position au sein de la Société des Nations, nous sommes aussi fiers d'avoir mis de côté les langes de l'enfant colonial. La liberté dont nous jouissons est le plus sur garant de notre loyauté à la Couronne Britannique. Le Roi est le symbole du lien qui nous unit aux autres Dominions de l'Empire. Que l'on ne craigne pas. Le Canada ne fera jamais obstacle au développement de l'Empire, il y contribuera. Pour accomplir notre œuvre, nous nous basons sur la liberté et l'égalité de tous et nous croyons avoir reçu l'appui du peuple Canadien.

A entendre nos adversaires faire leurs pronostics, nous sommes à la veille d'être rejetés du pouvoir, mais permettez-moi de vous faire remarquer que jamais gouvernement n'a eu record semblable au nôtre. Nous avons eu plusieurs élections partielles depuis 1926, mais nous n'avons pas perdu un seul comté où un libéral avait été élu en 1926. Il y a plus. Nos adversaires ne peuvent pas en dire autant. Nous leur avons repris deux comtés dans trois provinces différentes. Cela ne peut guère encourager les conservateurs. Pour ma part, je ne sais pas quand nous aurons des élections générales, mais quand nous en aurons, nous les gagnerons !

Nous serons prêts, nous sommes prêts, je suis prêt ! Je n'ai jamais été disposé pour la lutte comme je le suis actuellement ! Tout ce que je demande à la Providence, c'est de me conserver l'énergie et la force de combattre lorsque le temps sera venu.

Mes adversaires me reprochent d'être un idéaliste. Ils reprochent la même chose à M. King, mon chef, mais comme lui, je suis prêt à accepter le blâme ou le compliment selon qu'on l'entend. J'ai un idéal. Je rêve d'un Canada qui sera un beau pays, le plus beau du monde où s'accompliront les plus belles réformes sociales, où la population vivra dans les meilleures conditions. Je rêve d'un Canada habité par une race forte, vigoureuse, unie, travaillant à asseoir sur des bases solides le progrès et la paix dans le monde, et je suis convaincu qu'avec le secours de la Providence mon rêve se réalisera malgré le travail néfaste de nos adversaires !

M. ANTONIN GALIPEAULT

Le ministre provincial des Travaux Publics et du Travail se dit fort heureux de remplacer M. Taschereau , "l'homme infatigable qui consacre chaque minute de sa vie au même idéal poursuivi par M. Lapointe, donnant à sa province le meilleur de lui-même"

Il rappelle lui aussi des souvenirs de jeunesse alors qu'il faisait sa cléricature aux côtés de M. Lapointe et il félicite le ministre de la Justice devenu le bras droit du premier ministre du Canada.

M. Galipeault considère qu'il y a quelque chose de changé dans l'orientation de la politique du Canada et de la province de Québec. Les adversaires qui sont depuis longtemps dans les régions glacées de l'Opposition ont cru qu'en changeant de chef, dit le ministre, ils ont changé de méthode. Ils semblent fatigués de la lutte loyale. De petits journaux ternissent et avilissent à plaisir les gouvernants. Ils font appel aux plus bas centiments des foules, ils prétendent qu'il ne peut y avoir de chefs à la réputation intacte, méritant le respect et l'estime de la population.

M. Galipeau-t montre ensuite comment le parti libéral provoqué, a su répondre à ses adversaires. Il y eut aussi des élections partielles dans la province de Québec depuis la dernière session et Compton, Richelieu, Montealm et la Beauce ont envoyé un libéral sur la colline parlementaire. Dans certains cas, les candidats de l'opposition a perdu son dépôt et les conservateurs se sont contentés, comme ils le font depuis 32 ans, d'une belle victoire morale et d'une défaite pratique et décisive.

M. Houde est sévèrement pris à partie par l'orateur pour avoir dit l'autre jour "dans un mouvement qu'il voulait rendre oratoire "mon peuple, ma province" comme si le parti libéral n'avait rien fait depuis 32 ans." M. Galipeault passe en revue tout ce que le parti libéral a fait pour la province depuis le jour où il enleva le pouvoir des mains des conservateurs, dans tous les domaines, depuis la colonisation, la voirie, l'instruction publique, l'hygiène jusqu'à l'industrie du tourisme qui nous rapporte chaque année des revenus considérables. Le programme récemment publié par le nouveau ministre de l'agriculture, M. Perron, a reçu les plus beaux témoignages possibles d'approbation et personne n'y a trouvé la moindre chose à reprendre. Les subsides à l'agriculture ont été augmentés et le seront encore grâce aux revenus de la province .

Québec est la seule provine du Dominion à conserver chaque année une somme de $1,000,000 à la réduction de sa dette. Pas un homme de bon sens ne prendra au sérieux les allégations de M. Houde qui s'est sauvé à Sainte-Julienne après avoir défié les ministres de le rencontrer.

M. Galipeault traite ensuite de la loi des accidents du travail. Il rappelle que la province de Québec fut la première de toutes les provinces du Canada à adopter une loi pour protéger l'ouvrier accidenté et sa famille. C'est à M. Taschereau que les ouvriers doivent cette loi qui force le patron à dédommager l'ouvrier blessé à son service ou à payer une indemnité à sa veuve en cas de mort. Ce ne sont pas les ouvriers qui se plaignent de la loi aujourd'hui, mais les patrons qui trouvent que les indemnités sont considérables. La loi a été mise en vigueur parce qu'elle constituait une grande amélioration sur l'ancienne, mais, si le gouvernement considère qu'il y a lieu de l'améliorer encore, il le fera. Il y a deux écoles chez ceux qui demandent des réformes. Celle préconisant l'assurance collective et celle favorable à l'assurance privée. Le gouvernement étudie actuellement cette législation.

On a reproché au gouvernement de refuser la loi de pensions aux vieillards, mais le parti libéral entend faire plus encore que de protéger les seuls vieillards. Il étudie actuellement un projet de législation sociale qui lui permettra de secourir tous les malheureux. Cette loi protègera tous les éléments de la population, sans distinction de classe. "Comment nous entendrons-nous avec le gouvernement fédéral, se demande M. Galipeault en se tournant vers le ministre de la Justice ? Je crois que le gouvernement fédéral ne nous refusera pas notre part d'indemnité."

Il est possible, poursuit le ministre des Travaux publics, que nous ayons la lutte avant longtemps. Je puis vous prédire que de Québec à Gaspé, M. Houde ne prendra pas un seul siège et que Québec élira ses mêmes députés, parce que le peuple ne retirera pas sa confiance en M. Taschereau pour la remettre aux mains de M. Houde.

"M. Houde peut continuer à nous salir et à se moquer de nous, dit M. Galipeault en terminant, mais nous continuerons quand même notre travail pour donner à la province une législation humaine et sage et nous économiserons pour rendre Québec encore plus prospère et plus grand.

LIGNE NOTRE-DAME DE LA VOCATION

La messe pour les associés de la Ligue N.-D. de la Vocation sera dite mardi prochain le onze février, à sept heures, dans la chapelle du numéro 19 Ste-Ursule. Prière d'y assis-

LES CAPRICES DU FROID



Photographie inédite prise en janvier dernier à 12 miles du port des Sept-Iles. On se rappelle que le navire "Gaspésia", de la Clarke Steamship Line, parti de Québec le 13 décembre dernier pour l'Ile d'Anticosti, n'a pu se rendre à destination à cause des immenses champs de glace qui lui barraient le passage. Au cours d'une des journées les plus froides du voyage le "Gaspésia" qui naviguait dans une vaste espace libre de glace, se trouva, quelques heures plus tard immobilisé par une épaise couche de glace qui l'entourait. On voit ici, un des passagers du navire, le major Albert Maranda, en patins devant la coque du navire en compagnie d'un des officiers du bord, M. Giasson. Le major Maranda, parti pour Anticosti en décembre dernier, dut revenir à Québec après avoir passé 45 jours à bord du vaisseau.

Pour Vos Maux de Tête

Prenez une Tablette ZUTOO, et au bout de 20 minutes, la douleur est disparue et vous êtes parfaitement bien.

ZUTOO arrête tous les maux de tête que ce soit un mal de tête nerveux, ou causé par la dyspepsie ou par vos menstruations—et cela en 20 minutes.

Chez tous les marchands—25c. la boîte

DINER CAUSERIE DE LA C. S. T. A., SECTION MONTREAL

M. Pierre Beaubien, de la Brasserie Frontenac, hôte d'honneur— M. Gustave Toupin à la vice-présidence

Le lundi, 3 février dernier, les techniciens agricoles de la section de Montréal se réunissaient au Cercle Universitaire pour la tenue de leur dîner mensuel sous la présidence de Monsieur Nolasque April. De nombreux membres s'étaient fait un devoir de répondre à l'invitation qui leur avait été lancée et certes, nous ne pensons pas que nul ne l'ait regretté.

Le programme comportait une causerie de Monsieur Pierre Beaubien,industriel des plus en vue de la Métropole.

Monsieur le président Nolasque April, nous présente le directeur de la Brasserie Frontenac avec sa courtoisie bien connue et son habileté coutumière. Il se dit très heureux de cette circonstance exceptionnelle permettant un contact des plus précieux entre techniciens agricoles et techniciens industriels et il assure Monsieur Beaubien que ce contact plus étroit mettra un esprit de confraternité et de coopération quasi indispensable à l'existence de bonnes relations entre ces deux classes importntes de la société.

MONSIEUR PIERRE BEAUBIEN

Notre distingué hôte d'honneur débute en disant toute la satisfaction qu'il éprouve à se trouver au milieu de nous. Issu d'une famille d'agriculteurs en vue, (son grand'père était l'ex-ministre de l'Agriculture de Québec), il regrette que les circonstances l'aient transplanté au sein de notre grande Cité. Il se déclare grandement intéressé par le travail de l'agronome et il assure que nos efforts méritent un plein succès en même temps que l'encouragement le plus entier et le plus sincère de toutes les classes et en particulier de celle des intriels. Pour sa part, Monsieur Beaubien est prêt à nous manifester son intérêt d'une façon concrète sur notre demande. "Nous ignorons, dit-il, d'it-il, de quelle façon nous pour vous coopérer dans votre travail mais soyez assurés d'une chose ; c'est que nous sommes prêts à fournir notre quote-part morale et financière. Faites-nous connaître vos suggestions et nous serons trop heureux de coopérer dans votre mission vraiement digne de tous les éloges.

Monsieur L. Therrier, vice-président de la section, remercie en termes choisis Monsieur le conférencier pour ses magnifiques dispositions à notre égard et il l'assure que nous saurons recourir à son appui moral et financier en temps et lieux. Bien réconfortante aussi est la pensée de se sentir soutenus dans un travail ingrat à certaines heures par l'appui moral de gens qui n'ont eux-mêmes connu le succès que grâce à leur esprit de travail et leur volonté d'arriver.

Monsieur April annonce avant de quitter la salle de réunion qu'il est d'usage à pareille date, de choisir un candidat canadien-français à la vice-présidence de la C. S. T. A. Monsieur G. Toupin, professeur à l'Institut d'Oka, ex-secrétaire si dévoué de notre Section de Montréal, est choisi à l'unanimité sur proposition de M. Nolasque April.

VISITE DE LA BRASSERIE FRONTENAC

M. Pierre Beaubien à l'issue de sa causerie nous avait bienvaillamment offert de nous expliquer sur place, dans son important établissement, les diverses étapes de la fabrication de la bière. On sait sans doute que malgré sa très courte existence, douze années à peine, la Brasserie Frontenac compte parmi les plus importantes du Dominion. Ce succès certes fait grand honneur à ceux qui ont dirigé cette industrie et nous avons été heureux d'apprendre qu'elle fonctionnait grâce à l'encouragement de financiers canadiens-français. Monsieur P. Beaubien, au cours de cette visite, s'empressa avec une courtoisie grandement appréciée de tous, de répondre à toutes nos questions et de nous fournir tous les renseignements susceptibles de nous intéresser. Nous avons admiré sans restriction ce magnifique établissement des plus modernes et d'une propreté méticuleuse.

VISITE DE LA BRASSERIE DAWES

Après avoir pris une légère collation préparée sur l'ordre de M. Beaubien lui-même, nous nous dirigeâmes vers la Brasserie Dawes où l'on nous reçut avec la plus grande bienveillance. On nous donna connaissance d'abord des expériences conduites sur diverses stations expérimentales, notamment, Ottawa, collège Macdonald et Ste-Anne de la Pocatière sur la valeur du houblon après emploi pour la fabrication de la bière comme fertilisant. Les chiffres qu'on nous soumet nous font voir que comparé au fumier de ferme ce sous-produit fournit à peu près le double d'azote et d'acide phosphorique ; la potasse seule s'y trouve en quantité infime, un peu moins de 20 %.

Au cours de la visite de cette Brasserie, on nous révèle aussi l'existence d'une moulée provenant de la dessiccation des grains d'orge employé au cours de la fabrication de la bière. Seulement, son coût de vente trop élevé en fait un produit de luxe difficilement recommandable à l'heure présente. Nous sommes encore redevables de cette intéressante visite à M. P. Beaubien qui avait pris les arrangements voulus pour que tout aille bien. Aussi, félicitons-nous cordialement ceux qui ont eu la si heureuse idée d'inviter le gentilhomme qui dirige si habilement les destinées de notre importante Brasserie canadienne-française.

Parmi les assistants nous avons noté la présence de MM. N. April, président ; L. Therrien, vice-président; P.-H. Vézina, secrétaire, H Lefebvre, O. Duchesne, J.-R. St-Arnaud F. Mayrand, R. Raynauld, F. Desmarais de la Coopérative Fédérée, Paul-E. Gingras, du Canadien Pacifique, T. Lemire, A. Leclerc, R. Thomas, R. Bourgault, R. Pelletier, A. Lamarre, J.-C. Magnan, Dr P. Pepin, L. Perras, J.-E. Montreuil, A. Robert et autres.

PLUS DE RHUMATISME AVEC LA CHALEUR DES PIMENTS ROUGES



SOULAGE PRESQUE AUSSITOT

Bonne vieille nature ! Elle a mis dans les piments rouges sa merveilleuse chaleur thérapeutique qui s'infiltre tout droit à la source du mal, et soulage à l'instant les douleurs et le élancements du rhumatisme , la raideur aux jointures, le lumbago et la névrite. Des milliers ont également trouvé que c'est là la seule sauvegarde contre les rhumes. Maintenant cette vraie chaleur des piments rouges se trouve contenue dans un onguent dont il suffit de se frotter. En moins de 3 minutes on sent venir le soulagement. Cet onguent porte le nom de **Red Pepper Rub de Rowles.** Inoffensif. Ne brûle et ne pique pas. Ne saurait endommager la peau. Procurez-vous-en un petit pot chez votre pharmacien.

CHOCOLATS VERMIFUGES DU DR. CHARLES

Ces chocolats d'un effet certain, inoffensifs et très agréables, expulsent les vers et font disparaître la plupart des affections rencontrées chez les enfants, telles que fièvre, Etat bilieux, Perte d'appétit, Maux d'estomac, Insomnie, Agitation durant le sommeil, Mauvaise humeur, Teint pâle.

LA CIE CANADA DRUG
143 Saint-Maurice — Montréal
En vente partout à 50c

PEAUX VERTES

Achetons toutes peaux à fourrure.
Essayez un envoi
Demandez liste de prix
J.-B. LALIBERTE (limitée)
Maison de confiance depuis 62 ans
145, rue St-Joseph Québec

Peopolis

Statistiques
En l'année 1929, il y eut 22 baptêmes, 7 sépultures dont deux d'adultes et quatre mariages.

Conseillers
A la dernière assemblée du conseil, ont été élus conseillers, MM. Joseph Chouinard, Louis Goupil, Jean Lafontaine, en remplacement de MM. Jos. Chouinard, Aimé Roy et Jean Lafontaine.

Notes
Mlle Hélène Pépin, employée chez M. Jos. Bouffard est revenue après un séjour de quelques temps dans sa famille.

Mlle Antonia Lafontaine est revenue de Montréal.

Baptême
A été baptisé le 4 janvier, Joseph-Napoléon-Fernand, enfant de M. et Mme Nap. Fortier, née Marie Grenier. Parrain et marraine, M. et Mme Jos. Fortier, grand-parents paternels de l'enfant.

Deces
M. et Mme Nap. Fortier ont eu la douleur de perdre leur jeune fils, âgé de quelques jours. Nos sympathies.

De passage
MM. Albert et Arcadius Lemieux, Mlles Yvonne et Germaine Lemieux, de passage chez M. Jean Lafontaine, à l'occasion des fêtes.

M. et Mme Ernest Fortier (Bertha Fortier), de Courcelles, dans les familles de MM. Cleophas et Joseph Fortier.

MM. Victor et Hector Trudeau sont partis pour les Etats-Unis.

Nos malades
Mme Joseph Chouinard, Télesphore Goupil et Joseph Grenier sont retenus à leur chambres par la maladie. Nous formons des vœux pour leur parfait rétablissement.

Incendie
Mercredi soir, un incendie détruisit de fond en comble l'école située sur le bord du lac. On put sauver un peu de linge appartenant à l'institutrice. Tout le mobilier ainsi que les livres furent consumés. On ignore la cause de l'incendie.

SOIREE AMICALE

Samedi, le 1er février 1930 se réunissaient à la résidence de M. Dominique Cormier Port-Mercier, Anticosti, un petit groupe d'amis pour y passer quelques heures très agréables.

Un euchre, qui n'a pas manqué d'entrain fut organisé et de jolis prix furent gagnés par M. Jacques Boudreau, Mlle Marie-Louise Boudreau, M. Roméo Turbide et Yvonne Gauthier. Le prix de consolation fut gagné par Mlle Bernadette Francis. Il y eut chant et musique le reste de la soirée. A minuit un succulent goûter attendait les invités et tous y firent honneur. Bref, on s'amusa ferme toute la soirée et l'on se sépara heureux de ces heures parmes trop courtes.

Ont pris part à cette soirée M. et Mme Dominique Cormier, MM. Jacques Boudreau, Roméo Turbide, Xavier Landers, Philippe Lejeune, Julien Gaudet, Eve Gaudet, Adrien Blackburn, Hélodor Methot, Mlles Marie-Louise Boudreau Elise Bénard, Marie-Jeanne Bourque Marie-Anne Devost, Yvonne Gauthier, Bernadette Francis, Jeanne Francis.

Demandez le LIVRE DE BROCK sur les oiseaux" des aujourd'hui



Envoyez le coupon par la poste

Voici ce qu'il vous apportera

(1) Le "Livre de Brock sur les Oiseaux"

(2) Un échantillon de "Grain Brock pour Oiseaux"

(3) Un échantillon du "Régal Brock pour Oiseaux"

10¢ — *Le tout pour 10¢ et le coupon*

Tout amateur d'oiseaux a besoin de ce livre
Tout oiseau a besoin de vos soins attentifs

Voici votre chance de vous procurer un exemplaire du fameux "Livre de Brock sur les Oiseaux"—l'autorité reconnue sur le soin, l'alimentation, l'élevage et le traitement des oiseaux en cage — 42 illustrations, 280 pages.

Nous vous enverrons aussi un échantillon du Grain Brock pour Oiseaux—La meilleure nourriture pour votre oiseau—un mélange scientifique de graines imposées, constituant un aliment bien équilibré pour votre petit favori. Nous joindrons aussi un échantillon du Régal Brock pour Oiseaux—ce merveilleux tonique. Il favorise la mue, embellit le plumage, améliore le chant. Envoyez le coupon et seulement 10c par la poste.

Nicholson & Brock, Ltd., Toronto

Envoyez ce Coupon par la Poste à
Messieurs NICHOLSON & BROCK, Ltd.,
175 rue George, Toronto 2.
Messieurs: Veuillez trouver ci-inclus 10 sous pour le Livre de Brock sur les Oiseaux, un échant llon de Grain Brock pour Oiseaux et de Régal Brock pour Oiseaux, tel qu'annoncés.
Nom.....
Adresse.....
3

Adalgin

Prescrit Contre la Grippe - Insomnie - Névralgie - Maux de Tête - Rhumatisme etc.

INOFFENSIF

PRIX 50 CENTINS LA BOITE DE 12 PRISES

(No 10526 LOI DES MEDICAMENTS) BREVETÉS OU PROPRIETAIRE

LABORATOIRE ST GEORGES QUEBEC ENR. CANADA

ON DEMANDE DES AGENTS

GRANDE ASSEMBLEE

A LA SALLE ST-PIERRE

DIMANCHE LE 9 FEVRIER PROCHAIN

A 8 H. 15 P. M.

EN FAVEUR DE

J.-OMER MOREAU

Candidat au Siège No 1 du Quartier St-Sauveur

Le Candidat et plusieurs autres orateurs vous adresseront la parole.

"MIXOL"

"UN PHENOMENE CHIMIQUE EN PEINTURE"

Avec un gallon de peinture au MIXOL, vous obtiendrez meilleur resultat, tout en couvrant deux fois plus de surface.

Nous recommandons ce produit de tout premier ordre destiné à renforcir la peinture, à en réduire le coût sans en appauvrir la qualité.

MIXOL ajouté à la peinture, est un agent préservatif et en augmente énormément les facultés de pénétration, de dissolubilité, de ténacité, d'adhérence et d'élasticité.

MIXOL, mélangé à la peinture dans la proportion de 75% à 100%, suivant la qualité de la peinture employée, ajoute sa richesse à la composition, en augmente le volume sans l'appauvrir ni diminuer son adhésion et en réduit considérablement le prix de revient.

HYDROLEX - à l'épreuve de l'eau - est un autre de nos produits, adaptable aux murs de brique, pour les rendre tout à fait imperméables pour des années durant.

Un échantillon de ces deux produits sera envoyé gratis sur demande.

L'ESSAYER, C'EST L'ADOPTER.

MIXOL MANUFACTURING CO. REG'D.

27, Sault au Matelot, Québec.

Tél.: 2-6518 Casier 662, Haute-Ville

VENTE DE DOUANE PAR SOUMISSION

Des soumissions

LA GASPESIE REMERCIE LE GOUVERNEMENT

M. P.-E. Côté, député de Bonaventure, exprime la gratitude des Gaspésiens à l'égard du Gouvernement — Les besoins de la péninsule

A LA CHAMBRE

Mercredi, après-midi, M. P.-E. Côté, député de Bonaventure, parlant à l'Assemblée législative, au cours du débat sur le discours du budget, a particulièrement traité des besoins de la population gaspésienne et exprimé la reconnaissance de cette brave population au gouvernement qui a déjà tant fait pour l'encourager.

Nous sommes heureux de publier ci-après le discours que prononça alors M. Côté et que le manque d'espace, jeudi, nous avait forcés de résumer considérablement.

Voici le discours du député de Bonaventure :

Monsieur l'Orateur,

Je crois que je manquerais à mon devoir, si je **ne me faisais l'interprète** de la population gaspésienne et en particulier des citoyens de Bonaventure, pour remercier le gouvernement du succès qu'il a remporté, par l'aide qu'il a donné aux pêcheurs, depuis la dernière session.

L'attention du gouvernement avait été attirée, depuis plusieurs années, sur le problème des pêcheries et je lui **sais gré** de ne pas avoir procédé à la hâte, mais d'avoir étudié la question mûrement, **et adopté une solution** que l'expérience a prouvé déjà très fructueuse.

L'an dernier, Monsieur l'Orateur, la Chambre votait des crédits, qui permettaient à l'honorable ministre de la Colonisation d'accorder aux pêcheurs désireux de se construire des barges de pêche, un octroi de $4.00 par pied de quille. En outre, on donnait aussi 25 p.c. d'octroi pour l'achat de l'attirail ou grément des barges de pêche. **Dans Bonaventure**, cet octroi du gouvernement, **a donné** un grand essor à l'industrie de la pêche.

Il fut payé 47 réclamations pour nouvelles barges au montant de $4,824.00 et 305 réclamations pour gréments de pêche neufs, au montant **de** $4,169.53 ce qui a contribué à stimuler et encourager les pêcheurs vers cette industrie. **J'apprends** avec plaisir que nous aurons encore cette année l'octroi pour nouvelles barges, et aussi un octroi de 25% du coût des engins à gazoline pour les barges de pêche ; mais je **serais aussi très heureux** de voir le même octroi que l'an dernier pour tous les gréments de pêche neufs, soit 20% du coût d'achat jusqu'à concurrence de $100.00 à chaque pêcheur.

Au nord de la péninsule de Gaspé, la pêche entière de la morue séchée, est **maintenant empaquetée toute prête pour le marché, par les pêcheurs** eux-mêmes, sous **la surveillance des classificateurs** du gouvernement, au lieu d'être vendue non empaquetée aux marchands locaux. **Les pêcheurs** n'avaient jamais entrepris jusqu'à présent cette manière de vente, mais avaient toujours vendu leur produit non empaqueté ; l'été dernier, cependant, j'ai obtenu de l'honorable ministre des Pêcheries la nomination de deux classificateurs dans Bonaventure, **et je suis heureux** de pouvoir dire qu'on a déjà commencé chez les pêcheurs à empaqueter le produit prêt pour le marché. Durant la saison dernière, **quelques pêcheurs** qui entreprirent cet empaquetage expédièrent 120,000 lbs dont ils obtinrent $9.50 du 100 livres tandis que les marchands locaux ne payaient que $8.50 et $9.00 pour 112 lbs poisson non empaqueté, ce qui leur apporta un gain de $1.50 à $2.00 par 100 lbs. **Cette amélioration** est due aux inspecteurs du gouvernement et aux classificateurs, et j'espère qu'elle deviendra de plus en plus générale dans Bonaventure comme elle l'est sur la côte nord de Gaspé. Il s'agit purement d'une question d'éducation. En empaquetant leur produit prêt pour le marché, au lieu de le vendre sans prendre cette précaution, les pêcheurs s'apercevront qu'il est plus payant de prendre eux-mêmes le plus de soin possible de leur produit, et, en le faisant classifier ils apprendront **que meilleure est la qualité** du produit, **plus grande** sera la rémunération qu'ils en retireront. Ceci aura pour effet d'améliorer considérablement la qualité d'une façon générale, comme la chose s'est produite dans le comté de Gaspé, quand cette pratique a été commencée.

Pour illustrer davantage le bon travail des classificateurs du gouvernement et la valeur toujours croissante du poisson, résultat dû à l'uniformité du produit et à sa plus haute qualité, on me permettra de donner quelques chiffres, démontrant les prix moyens payés pour la morue sur la côte de Gaspé, tant en 1928 qu'en 1929 :

En 1928, la morue sèche No 1 d'exportation fut payée sur place $43.25 ; No 2, $40.00 ; No 3, $35.00.

L'exportation des mêmes qualités donnait respectivement les prix suivants : No 1, $48.50 ; No 2, $44.25 ; No 3, $40.15.

En 1929, le marché donnait pour le No 1, $44.25 ; pour le No 2, $42.25 ; pour le No 3, $39.25.

Je n'ai pas encore les prix pour l'exportation mais on m'assure que les pêcheurs estiment retirer cette année pour la morue exportée les prix suivants : No 1, $49.50 ; No 2, $45.00 ; No 3, $41.00.

On peut constater une augmentation ferme d'une piastre sur chaque boucaut de 448 lbs net... Ces meilleurs prix ont eu comme cause d'abord le fait que le poisson **a été plus rare**, et surtout **la garantie** de qualité plus forte que dans le passé, due à la classification des employés du Gouvernement.

Malheureusement, la pêche à la morue a commencé très tard cette année **et le total de la prise** n'excède pas les trois-quarts du résultat de l'an dernier. On prétend, surtout pour le côté nord de la péninsule, que le marsouin est responsable pour une partie de cet état de choses, mais il y a une **autre cause** et c'est le manque de **Boette.** D'après les renseignements que l'on me fournit, je crois que l'on peut affirmer que durant la dernière saison de pêche près d'un **mois** a été **perdu** dans la **seconde partie de la saison**, par le manque de "boette".

Si l'on compte qu'un bon pêcheur **prend aisément son quintal** de morue par jour, surtout dans les bonnes journées d'automne, et que l'on considère le grand **nombre des pêcheurs** qui existent de l'aspebiac à Mont-Louis, on en vient à la conclusion que de 20,000 à 30,000 quintaux de morue ont été perdus, lesquels à $10.00 net qu'ils rapportent aux pêcheurs, représentent une somme d'au delà de $200,000.00.

Ce n'est pas une situation particulière à cette année seulement. Le problème a déjà été posé, et plus que jamais il est à l'ordre du jour.

J'ai confiance que le département de l'honorable ministre des Pêcheries va faire quelque chose dans ce sens, et qu'en facilitant **l'établissement d'entrepôts frigorifiques** pour la conservation de la boette, il permettra aux pêcheurs de profiter de chaque journée de pêche, réglant, par le fait même, d'une manière presque définitive, le grand problème de nos pêcheries maritimes au sujet de la morue. C'est là une question que je prie qu'on mette à l'étude.

On me permettra de dire quelques mots au sujet **de la production du homard.** Je suis informé qu'un produit que l'on **nomme crabe japonais**, dont la qualité est inférieure à notre homard, fait une forte concurrence à notre excellent crustacé, par le fait qu'il est préparé sur un "standard" de qualité, que la consommateur préfère.

On a dû remarquer que notre homard en conserve, est très souvent sujet à un **noircissement** dans la boîte, que l'on me dit être produit par la **décomposition chimique** que la cuisson lui fait subir. Il se forme aussi un **sulfure d'hydrogène**, qui tache le produit en noir sans qu'il soit dangereux pour l'alimentation, mais nuisant énormément à l'apparence du produit. On affirme que ceci n'arrive jamais dans l'empaquetage du crabe japonais. **Il y a là un défaut** qu'il est important de corriger, et je crois que plus que jamais, l'établissement d'un **bureau d'expériences biologiques**, tel que je l'ai demandé l'an dernier pour Carleton, **s'impose** et que s'il était créé, nous pourrions juger des résultats dans un avenir très rapproché. Cette question du homard, soumise aux experts du gouvernement, qui auraient en mains les machineries nécessaires pour leurs expériences, serait réglée à l'avantage du commerce et des pêcheurs qui en profiteraient.

Au sujet du homard, je félicite le département d'avoir, depuis quelques années, **protégé la pêche** par une réglementation appropriée et je demande aux autorités de continuer à faire une police sévère au sujet **de la pêche du homard. Il est indiscutable** que depuis vingt-cinq ou trente ans, le homard sur la côte de Gaspé est beaucoup plus rare **qu'il ne l'était, et si nous voulons prévenir** son extinction, il n'y a qu'un remède et c'est l'application sévère des lois qui existent actuellement, tant aux fabriques qui le mettent en conserve qu'au point de débarquement des pêcheurs.

Je ne puis terminer ces remarques au sujet des pêcheries sans remercier l'Honorable ministre, de la Colonisation et des Pêcheries, de l'intérêt tout particulier qu'il porte aux pêcheurs. **Ceux-ci** n'oublieront pas ce que son département fait pour eux, comme ils lui **sauront gré** d'avoir, **moins de deux mois** après sa nomination comme ministre, visité leurs places de pêche, pris contact avec eux, en leur demandant personnellement des suggestions qui pourraient améliorer leur sort et promouvoir l'industrie qui les fait vivre.

Durant la **dernière session, mes collègues** de Matapédia, Rimouski, Gaspé, Matane et Témiscouata jetaient les bases d'une organisation pour l'inauguration officielle du Boulevard Perron.

L'honorable député de Matane, voulut bien accepter la présidence du comité. Cette charge ne comportait qu'un excédent de travail, un surcroît d'ouvrage, et un fardeau très lourd dont il voulut bien cependant se charger, avec son dévouement habituel, assurant à l'avance les députés intéressés du succès de l'entreprise. **Au nom de mes** collègues, je le remercie cordialement.

L'inauguration officielle, de la façon dont nous entendions la faire, n'était pas une mince besogne. Nous **avions** encore à la **mémoire** le beau succès remporté par l'honorable ministre de la Voirie, lorsque, comme ministre de la Colonisation, il y a trois ans, il nous fit visiter le beau comté de l'Abitibi, nous faisant **toucher du doigt** les multiples raisons qui motivaient les demandes d'octrois alors réclamés par le distingué représentant de ce comté. Nous ne **pouvions oublier les fastes** des réceptions auxquelles nous fûmes conviées, et en parlant surtout pour la Gaspésie, **je sentais** que les moyens et facilités d'accommodation, n'étaient **pas adéquats à** la situation que cette **réception allait** nous amener.

Malgré la réalisation de toutes ces difficultés, **nous nous mîmes** à l'oeuvre, **confiants** que la cordialité, l'hospitalité courtoise et un **accueil sincère** et chaleureux compenseraient dans une large mesure, le **confort** et le **luxe** que seule la richesse ou la proximité des grands centres peut fournir.

Je crois que l'habile direction de l'honorable Ministre de la Voirie et de son dévoué sous-ministre, M. Boulanger qui dirigeait l'excursion, **l'aplanissement des difficultés** par l'honorable député de Matane **jointes au désir unanime** de plaire, de la part des populations des comtés qui furent traversés, me permettent de dire que l'inauguration du Boulevard Perron a été un franc succès.

Les **membres distingués** de l'excursion, l'honorable premier ministre, l'honorable ministre de la Voirie, l'honorable ministre de la Colonisation, l'honorable député de Dorchester, Son Excellence Jean Knight, ministre de France et autres visiteurs distingués, en n'oubliant pas les dames qui avaient bien voulu se joindre à nos visiteurs, les journalistes, **ont laissé sur tout le parcours** un souvenir impérissable. Que nous ayons peut-être **abusé** de leur bonté, en **multipliant** les occasions de leur faire coudoyer intimement les citoyens qui les voulurent approcher, nous l'admettons. **Dans ce voyage, qui n'avait aucun sens politique, la fatigue que nous leur avons imposée**, a été, il me semble, bien compensée, par **l'appréciation sincère** de ceux qui ont été leurs hôtes. **L'accueil qui** leur a été fait était le même que se témoignent les membres d'une même famille après avoir été longtemps séparés, heureux de pouvoir de serrer la main et s'asseoir à la même table. **Sans doute, on n'escomptait pas trouver chez nous,** surtout dans Gaspé et Bonaventure, le résultat de l'industrie, et du commerce intensifs, on ne pouvait espérer **rencontrer** sur le passage, **sauf quelques exceptions,** ces **agglomérations** de populations qui sont le propre des grands centres où de leur proximité. **Mais ce n'était pas, je crois,** le but poursuivi. Ce que **l'on charchait** et ce qu'on voulait voir et admirer, c'était la grande nature, un panorama pittoresque et différent, et le **tableau reposant** et grandiose des eaux claires du Golfe et de la Baie des Chaleurs. A ce point de vue, je ne crois pas que **notre pays ait désappointé** ceux qui sont venus l'admirer, car les **premières paroles que j'entendis** en rencontrant l'excursion à la délimitation de Gaspé et Bonaventure furent celles-ci: "C'est mieux que ce que l'on espérait, et plus beau que tout ce qu'on a écrit". Je **n'ai eu qu'un regret** et ce fut celui de tous mes collègues qui ont participé à l'organisation. Nous aurions aimé, que tous les membres de cette Chambre, eussent été présents, mais, malheureusement, les facilités d'accommodation et de logement, que nous sommes à améliorer, nous ont empêché de dire à tous: "Soyez des nôtres!"

—**M. l'orateur, le Boulevard Perron qui, comme un immense ruban,** entoure la Gaspésie, **a coûté** au delà de deux millions de piastres. En outre **d'avoir relié** du côté nord de la péninsule, des paroisses qui n'avaient aucun moyen de communication entre elles, ce chemin fournit au tourisme le plus beau **voyage d'agrément** de la province, et peut-être du Canada. **La population** de toute la Gaspésie, est reconnaissante au gouvernement, de l'**effort** qu'on a fait pour lui rendre justice en lui **donnant l'occasion de profiter,** dans une large mesure, **de la pluie d'or** qu'apporte le tourisme dans la province de Québec.

Cette reconnaissance fut exprimée aux membres du gouvernement, **sur tout le parcours** du voyage, et à ma connaissance personnelle à New-Carlisle, chef-lieu du comté de Bonaventure, **lors du banquet** qui fut offert aux visiteurs, **lorsque les ministres** de la couronne furent présentés aux convives, au nombre d'environ trois cents, et dont une forte partie était des adversaires politiques. D'un **commun accord**, sans **distinction** de race ou de convictions politiques, les convives firent au chef du gouvernement et à ses collègues une ovation enthousiaste. C'est d'**ailleurs l'expression du sentiment et de la mentalité** gaspésienne, où les luttes de partis peuvent être **sévères**, parfois **acerbes**, mais **ne laissent jamais** de rancoeur : **pays** où la **haine et l'envie** doivent céder la place à l'**esprit public**, à l'**intérêt général** et au **respect de ceux** qui nous gouvernent.

Ce respect et cette confiance envers les membres de la Couronne, me **fournissent incidemment,** l'occasion de donner mon opinion personnelle, sur deux questions amplement discutées et commentées depuis quelque temps, tant par les journaux que sur le parquet de la Chambre. **Je veux mentionner l'objection** que l'on a faite **aux ministres** de la Couronne de former partie du bureau de direction des Compagnies. Si **j'en juge par la longue énumération,** que certains membres de l'Opposition ont faite, des compagnies dans lesquelles certains de nos ministres sont intéressés comme directeurs, nous avons là la meilleure preuve que la chose est publique. **Or** nos ministres sont tout **d'abord députés** et avant de siéger en Chambre doivent obtenir des citoyens qu'ils aspirent à représenter, **par l'élection** qu'ils ont gagnée, **un brevet non équivoque de confiance.**

Pourquoi faut-il prétendre que les députés élus comme tels, soient **soupçonnés** de pouvoir devenir **traitres à leur mandat** et parjures à leurs devoirs, par le **fait qu'on** les appelle à des fonction plus hautes et à de plus lourdes responsabilités?

Plutôt que de critiquer cette façon d'agir, et **récriminer** contre **cette situation,** ne **devrions-nous pas applaudir** lorsque nos Canadiens sont appelés comme directeurs des grandes compagnies?

La raison de leur choix par les intéressés, à mon sens, provient de deux causes : soit le **capital** dont ils **disposent,** ou **l'expérience** qu'ils possèdent. **Dans les deux cas,** c'est un compliment qui leur est fait et qui rejaillit sur leurs compatriotes.

Le capital, dans notre province, provient sauf de rares exceptions du **travail**, de l'**économie** ou du **talent. Si les hommes politiques en out·re du temps** qu'ils consacrent à la vie publique, **ont pu** par un **labeur opiniâtre** , par une saine **économie** et par des **aptitudes** et des **talents** professionnels, **acquérir** de la fortune, et **investir** des capitaux dans ces compagnies, pour qu'on leur en offre la direction, je dis : **Tant mieux !** et ce n'est pas quand les nôtres sont à l'honneur que nous devrions protester.

Si on a **recours à leur expérience, pourquoi l'opinion publique** y mettrait-elle **son veto?.** Ceux qui **sont appelés à diriger la province** ont la confiance **populaire**; ils sont **mûris** par le **contact** des gens et des choses et comme tels, sont à même de rendre de grands services et c'est **à ce titre** qu'on les recherche.

Mais, nous diront certaines personnes scrupuleuses **nous craignons** pour la conscience de ces ministres, qu'un **jour ils aient à choisir** entre l'intérêt public et celui des compagnies qu'ils représentent.

Et après, Monsieur l'Orateur ' On craint, dit-on ' mais l'air fait la chanson, et cet air, cette ritournelle est bien comprise dans la province dans le sens que l'on veut d'ailleurs qu'elle soit entendue... **impossible**, pour le ministre de ne pas être **préjugé** ; impossible de ne pas **fouler** aux pieds sa conscience et son mandat, si **son intérêt** personnel est en **jeu;** impossible de ne pas choisir **le veau d'or** de préférence aux sentiments du devoir accompli. C'est ce que l'on veut dire.

Eh bien !, monsieur l'Orateur, je dois vous avouer que je n'en suis pas. **Je crois connaitre** un peu la nature humaine et ses faiblesses, mais **j'ai encore confiance** que la **loyauté, l'honnêteté** et la **droiture**, existent encore **chez** nos hommes publics, et je **ne crains** pas d'affirmer **que si les rôles en cette province** étaient **changés,** et que les membres de la gauche siégeraient à votre droite, **j'aurais confiance** que comme ministre de la **Couronne** et **directeurs** de compagnies, les **députés actuels** de l'opposition, l'occasion s'offrant, **ne mentiraient** pas à leur conscience en devenant des goujats politiques et des parias de l'opinion publique.

Est-ce trop leur demander de nous retourner le compliment ? Un autre **sujet** qui a été touché par l'honorable député de **St-Sauveur** m'a profondément intéressé, et je **profite** de l'occasion pour lui dire que **j'abonde** dans son sens. Je veux parler de la **représentation** des comtés **ouvriers** par les avocats. **Avec raison,** l'honorable député de St-Sauveur **s'est insurgé**, contre la prétention que ces divisions ouvrières ne devraient être représentées que par des ouvriers et non des avocats. **Qu'un ouvrier** représente ses concitoyens à la Législature, très bien ; mais qu'un avocat ne puisse en faire autant, c'est ce que je ne puis admettre.

D'ailleurs, monsieur l'Orateur, **dans quelle partie de notre population, l'ouvrier** a-t-il jamais trouvé un meilleur **ami** et **protecteur? Je me souviens** avoir entendu l'honorable secrétaire provincial dire, en cette Chambre, que l'ouvrier n'avait jamais connu de meilleurs **soutiens** et de **défenseurs** plus **sincères** que les membres du Barreau, et je crois qu'en ces dernières années, les **événements** lui ont donné raison.

Personne, dans cette Chambre, n'a oublié qu'il y a quelques années, une loi fut passée abolissant les honoraires d'avocats dans les causes de moins de $25.00. **Qui a assumé** cette **perte** représentant des milliers de piastres, et **qui en a profité ?**

L'avocat a vu son budget **diminué d'autant**, et le profit a été recueilli par l'ouvrier et le cultivateur. **Mais il y a plus.** Monsieur l'Orateur. **En 1926**, nous avons voté la loi des Accidents du Travail **et d'un trait de plume**, nous avons complètement éliminé les honoraires des avocats **que le tarif** autorisait alors. Ceci représentait plusieurs centaines de milliers de piastres par année et pour une quantité de bureaux d'avocats une perte de mille à dix mille dollars par année.

A-t-on vu des **délégations** du Barreau encombrer les corridors du Parlement, pour **protester** devant le **conseil des ministres** comme la chose s'est faite lorsque **d'autres bills** sont venus devant cette Chambre ?

Quand la loi fut **discutée** devant le **comité**, les avocats sont-ils venus protester, et essayer de **protéger** des droits qu'on leur avait **reconnus jusqu'alors ? Les avocats**, tant ministres que **députés qui siégaient dans cette Chambre,** ont-ils fait le moindre **effort** pour **retenir cette partie notable** de leurs revenus que cette loi de 1926 leur enlevait ? **Jamais !** Et je le dis, **à l'orgueil** des membres du Barreau dans cette province, tant conservateurs que libéraux, nous n'avons **jamais songé** à ces honoraires qui nous échappaient, lorsque nous réalisions que l'ouvrier allait en profiter d'autant.

Je **demande** aux **détracteurs** des membres du Barreau **de nous citer une classe autre** que **la nôtre, professionnels,** cultivateurs ou ouvriers, qui **auraient de gaieté de** cœur, **abandonné sans récriminer des revenus** comme ceux que je viens de mentionner dans l'intérêt général. C'est peut-être là **la meilleure réponse** que nous puissions donner à ceux qui reprochent au parti libéral d'avoir un cabinet formé d'avocats.

A vrai dire, ce que je **viens d'essayer de réfuter,** me semble caliqué sur la façon, peut-être **discrète**, mais **dangereuse** tout de même, d'ameuter le peuple contre les professionnels.

Sans doute, **on se défend** de faire du **bolchévisme;** on **s'insurge** contre l'**accusation** de vouloir **provoquer** la lutte des classes; et on **proteste** que les **intentions** sont **pures,** et que l'on **ne poursuit** que l'idéal du progrès et de la paix du peuple.

Pourtant, en outre du cri contre les professionnels dont je parlais tout à l'heure, on **exprime** les **mêmes idées différemment** et d'une **façon qui en assure une portée** tout aussi dangereuse. **Je n'en citerai qu'un exemple J'écoutais,** il y a quelque temps, au **radio,** les discours prononcés à une assemblée conservatrice dans la ville de Québec. Je n'ai aucunement l'idée de discuter ou peser la valeur des arguments que les orateurs y ont apportés. **Toutefois,** une **phrase échappée** à l'un d'eux m'a frappé, et peiné. L'Honorable **député de Maisonneuve** dans son discours **avait attaqué** la politique libérale et, en **ce faisant,** de **ses lèvres,** étaient tombés des noms d'hommes **publics,** que l'histoire écrira plus tard en lettres d'or. **A peine ces noms prononcés,** dans une belle période, il laissa échapper cette phrase **que j'ai lue et entendue, d'ailleurs,** en d'autres **occasions.** "Nous les pauvres, nous qui ne sommes pas nés dans la soie comme ces gens!. **Je ne veux nullement imputer** à l'Honorable député toutes les **conséquences malsaines** que cette phrase malheureuse peut susciter Je le **sais** trop **intelligent, trop droit,** pour croire un instant qu'il veut **soulever** les **classes sociales** les unes contre les autres: **mais cependant,** Monsieur l'Orateur, je **souhaiterais** que lorsque **l'on combat** un parti politique, **on soit prudent** pour ne pas **créer de haine** à l'endroit de ceux qui le représente et qui en ont la direction.

Que les hommes **publics** s'approchent de l'ouvrier : qu'ils le **coudoient** et qu'ils **connaissent bien** ses besoins et ses aspirations, par une **intimité toujours plus grande** avec lui ; c'est très bien, et on ne pourra jamais trop s'occuper de celui qui peine et qui travaille. **Mais, pourquoi lui enseigner** à **envier,** à **détester,** sinon même à haïr **ceux que l'instruction ou la fortune a favorisés. Pourquoi, plutôt** ne pas lui **faire comprendre** que **l'échelle sociale** est à sa portée, qu'il peut la **gravir,** lui ou les siens, s'il a du **talent,** de l'honnêteté et un **idéal. Nous avons, dans cette Chambre,** comme représentants du peuple, une grande partie des députés qui sont la **vivante** représentation de ce que j'exprime. **Certains d'entre nous** et si je voulais faire des personnalités, je parlerais même de certains députés de l'opposition, **ont eu** de leur propre aveu, des débuts modestes, et

(Suite à la page 13, 6 col.)

Ceci est un mélange des meilleurs thés verts du Japon

"SALADA"

THÉ DU JAPON

F 748

(VERT)

'Tout frais des plantations'

NEVRALGOL FAGUET

Le remède le plus efficace et le plus actif contre les rhumatismes, les névralgies, douleur dans les membres, grippe, mal de dents ou maux de tête. Il n'est pas de maladies fiévreuses, de douleurs névralgiques ou rhumatismales qui résistent à l'action rapide et bienfaisante des "TABLETTES NEVRALGOL FAGUET". Prix 25 cents seulement dans les bonnes pharmacies.

ENTRE DEUX AMES

par

DELLY

Ce nouveau roman d'amour, captivant au suprême degré, commence aujourd'hui dans le Magazine "Le Samedi", qui est en vente dans tous les dépôts au prix de 10c. Vu la grande demande pour les feuilletons de Delly, publiés dans "Le Samedi", nous donnons avis à ceux qui ne pourraient pas l'avoir chez leur dépositaire, de bien vouloir s'adresser à E.-A. Chouinard, agent du "Samedi", à Québec, au No 74, St-Joseph. Tél. : 2-3561.

Grands Voyages de

L'ACTION CATHOLIQUE

Avec le concours de la Cie White Star

Patronage de S. E. le Cardinal Rouleau. O. P.

Rome—Carthage—Jérusalem

DEPART

le 6 mars et le 10 avril.

PRIX: $1230 ET $930

S'adresser à

M. LEON GRAY

"Action Catholique" (voyage), 105, rue Ste-Anne, Québec.

DIX-HUIT ANS ANS DE SERVICES

Il y a dix-huit ans que la Maison P. Ferland a introduit dans le nettoyage et la teinture des habits les procédés parisiens qu'elle a perfectionnés au cours de sa longue expérience.

Il y a dix-huit ans qu'elle sert le public, qu'elle a acquis une réputation enviable et enviée et que le nombre de ses clients satisfaits n'a pas cessé d'augmenter d'une façon remarquable.

Il y a dix-huit ans que la Maison P. Ferland se spécialise dans le nettoyage et la teinture et qu'elle améliore constamment ses services et sa machinerie qui sont les plus modernes et les plus efficaces.

De nouvelles améliorations viennent d'être ajoutées à l'établissement de P. Ferland qui lui permettent de donner encore, si possible, un meilleur service et une plus grande satisfaction au public.

Service Prompt et Supérieur

Assurance gratuite contre le feu et le vol sur tous les articles confiés à nos soins.

P. FERLAND

TEINTURIER ET NETTOYEUR

157, rue du Pont. Tel.: 2-2530

DIX-HUIT ANS DE SERVICES

CE QUI S'EST PASSE DANS LA SEMAINE

