

**LE SERVICE**  
**PHARMAPRIX**  
 668-3047  
 645, Sacré-Coeur O., Alma COMPTOIR POSTAL  
**HEURES D'OUVERTURE:**  
 Lundi au vendredi: 8 h 30 à 22 h  
 Samedi: 9 h à 22 h  
 Dimanche: 10 h à 22 h  
 Ouvert **7 JOURS SOIRS** LIVRAISON GRATUITE

## Sommaire

L'option de l'ADQ fait du chemin dit Mario Dumont **2**

MRC Lac-Saint-Jean-Est Moratoire sur l'aménagement des sites d'enfouissement **13**

Auteur de 6 «hold up» Perreault change de procureur **4**

Maladies cardiovasculaires Nouveau service d'évaluation au CLSC d'Alma **3**

Coupures de personnel à la Villa des Lys **p. 2**

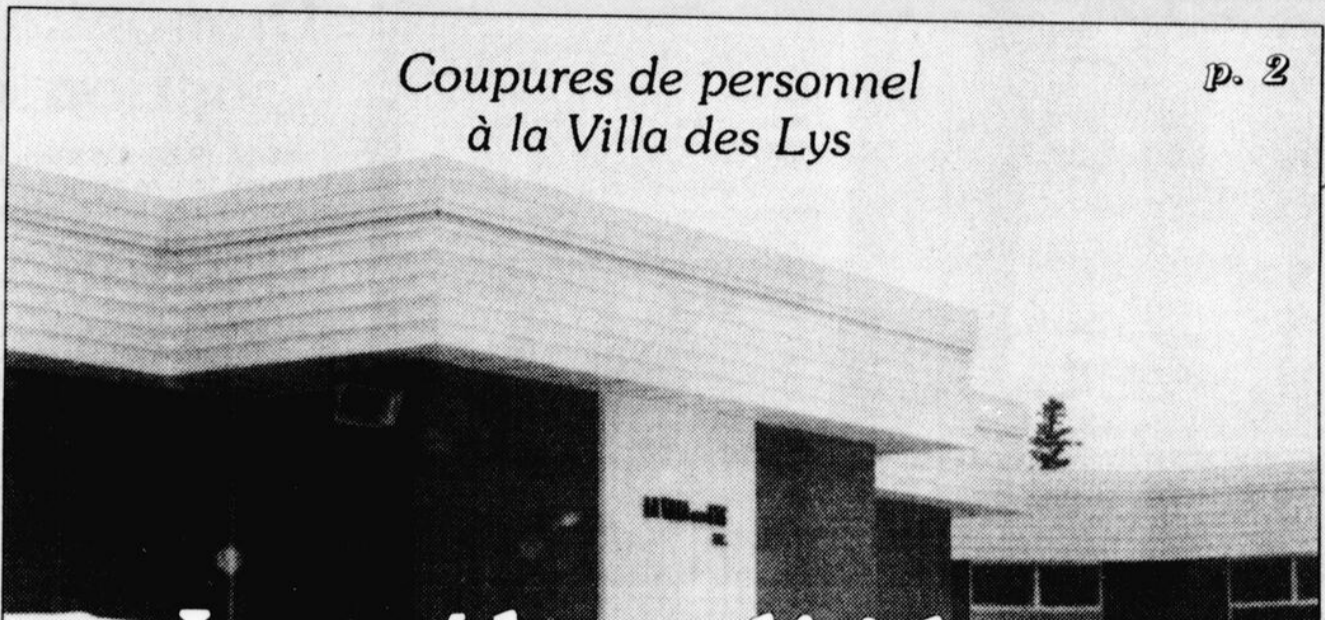

# Les élus d'Alma appuient le syndicat

## Sports

Jeux du Canada Deux médailles d'or pour Catherine Dussault **36**

Tournoi «bantam» de Saint-Bruno Les Aiglons champions du «BB» **39**

Course snow cross du Circuit des neiges

Kenny Gunner, champion chez les «pro»

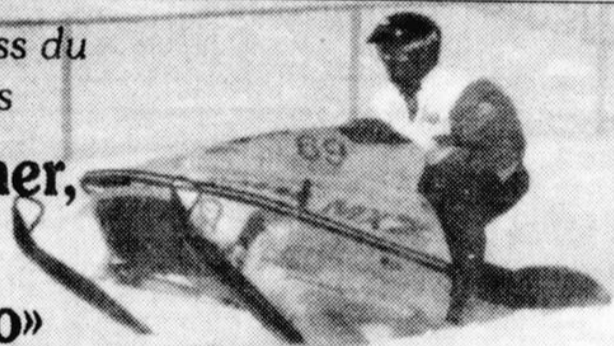

**p. 33**

Air Alma  
 Rencontre positive avec le ministre Paillé **p. 3**

**STEEVE LALIBERTÉ**  
 AUDIOPROTHÉSISTE  
 "LALIBERTÉ" d'entendre  
 535, rue Collard, Alma  
 C.P. 391 G8B 5V9  
 Tél. et fax: 662-3458  
 1 800 360-3458  
 DU LUNDI AU VENDREDI  
 13 h 00 à 17 h 00  
 SERVICE À DOMICILE AM

**Nouveau service**  
 DES TECHNICIENS D'EXPÉRIENCE POUR UN SERVICE DE 1<sup>re</sup> QUALITÉ

**RÉPARATION DE DISTRIBUTEURS D'EAU**  
**ACHAT ET VENTE D'APPAREILS USAGÉS**  
 PRIX DE GROS CONCURRENTIEL

**Jean-Marie GAUTHIER**    **Stéphane GAUTHIER**

**Nouveau • Nouveau • Nouveau**  
**RÉPARATION À L'ATELIER ET À DOMICILE**

- Laveuse
- Réfrigérateur
- Lave-vaisselle
- Broyeur
- Sécheuse
- Cuisinière
- Etc...

TOUTES MARQUES

**MAXI PIÈCES** GROSSISTE  
 (HUDON REFRIGÉRATION)  
 651 Chemin du Pont Taché Nord  
 Alma — 662-5234

## Villa des Lys

ALMA (R.L.)- L'accréditation syndicale des couples parentaux, par un mouvement de cause à effet, semble menacer la désinstitutionnalisation à la Villa des Lys, et pour cette raison, en plus de vouloir maintenir les emplois existants, les élus d'Alma se sont rangés unanimement derrière le syndicat local des employés de l'institution.

Alors que depuis des années, on prêche en faveur de la désinstitutionnalisation des bénéficiaires, voici que la direction des

Centres de réadaptation pour personne en déficience intellectuelle du Lac-Saint-Jean songe à rapatrier les handicapés en institu-

## Les élus d'Alma épaulent le syndicat

tion, pour effectuer une économie substantielle. C'est que la direction prétend qu'il lui faut trouver plus d'un million de dollars pour pallier à la nouvelle accréditation syndicale des couples parentaux. La solution envisagée par la direction est donc de faire revenir en institution les handicapés, en plus d'en transférer un certain nombre,

en fait une dizaine, dans une résidence de Saint-Prime.

À la Ville d'Alma, c'est le conseiller Claude Garneau, qui travaille lui-même à la Villa des Lys, qui s'est fait le défenseur du dossier auprès de ses collègues. Il n'a pas eu à plaider très longtemps, puisque tout le monde était gagné à sa cause.

## MARCEL MARCHAND TRAITEUR



Marcel et Doris Marchand

Réservez maintenant pour votre mariage et anniversaire de mariage

Le traiteur par excellence

### REPAS DE GROUPE POUR TOUS

- Mariage
- Repas de fête
- Baptême
- Service anniversaire

### Spécialité ROSBIF

- Buffet chaud ou froid
- Service personnalisé
- Vaisselle de porcelaine
- Service de livraison



1530, 6<sup>e</sup> Rang N., St-Bruno  
343-2124

## NOUVEAU BUREAU DE COMPTABLE AGRÉÉ



ANDRÉ TREMBLAY  
C.A., C.M.A.

- VÉRIFICATION
- FISCALITÉ
- SERVICES COMPTABLES INFORMATISÉS
- PRÉPARATION D'ÉTATS FINANCIERS
- GESTION GÉNÉRALE
- FINANCE
- VÉRIFICATION

André Tremblay C.A., C.M.A.

Tél.: 418-668-9279  
Fax: 418-668-0995

151, Scott Est  
Alma Qc, G8B 1B9

## Dumont est heureux que son option «fasse du chemin»

ALMA (R.L.)- Le jeune chef de l'Action démocratique du Québec, Mario Dumont, fera le point en mars prochain, avec ses militants, sur l'attitude à adopter vis-à-vis la question référendaire.

À la lumière de ce qu'il voit au sein des commissions régionales, il se dit heureux de constater que son option fasse du chemin et que des groupes d'étudiants (Université de Sherbrooke) et d'anciens ministres (Lucien Lessard) se joignent peu à peu derrière lui.

Mario Dumont était de passage à Alma, jeudi, pour assister, entre autres, au débat de la Commission des aînés. Le député de Rivière-du-Loup trouve cocasse que les membres du Parti québécois «n'entendent pas ce qu'ils voudraient entendre» de la part des personnes présentant des mémoires en commission. Cela lui fait croire qu'une bonne partie des Québécois veulent parler des «vraies choses» et non pas seulement d'une future constitution d'un Québec souverain.

Il a expliqué aux membres de la presse que plusieurs universitaires avaient déjà manifesté leur intérêt pour épauler l'Action démocratique lors de l'élaboration, au cours des prochaines semaines, de la position référendaire de l'ADQ et de la stratégie à adopter.



## NOUS PAYONS LES TAXES SUR TOUT



SPÉCIALITÉ: Superbes fleurs séchées

«C'est le Jardin des merveilles à des prix sans pareils»

- Vaste choix de cadeaux
- Originalité
- Exclusivité
- Qualité

200, av. du Pont Sud, Alma  
669-0663  
(Face à Uni-Sélect)



Poterie  
Marguerite Sanchez  
(Jonquière)

**NEW YORK À PÂQUES**  
4 1/2 jours  
13 avril  
au 17 avril

**50<sup>e</sup>** GROUPE

Club Med  
Assurance voyage  
CROIX BLEUE<sup>MC</sup>  
DU QUÉBEC

Accompagnateur  
Yvon Charland



## VOYAGES AUX SUCRES

À St-Hyacinthe, 25 au 26 mars

Accompagnateur: Yvon Charland

Responsable:  
Mme Normande Tremblay



En collaboration: CLUB FLEUR DE L'ÂGE

### PUERTO VALLARTA

\*Prix valide  
1 sem. seulement

Départ de Québec le jeudi via AIR TRANSAT

	2 mars		9-16-23* mars	
	1 sem.	2 sem.	1 sem.	2 sem.
Tropicana Chambre standard	699\$	799\$	699\$	859\$
Sheraton Buganvilias Chambre (crédit boissons de 50\$ us par pers par sem.)	879\$	1139\$	879\$	1179\$
Velas Vallarta Suite junior (PLAN COMBO + crédit boissons de 50\$ us par pers par sem.)	n/d	n/d	1079\$	1579\$
Las Palmas Chambre FORMULE CLUB (3 repas par jour + boisson locales de 11 h à 23 h + activités)	1099\$	1549\$	1099\$	1549\$

### ACAPULCO

Départ de Québec le vendredi via AIR TRANSAT

	3 mars		10 mars	
	2 sem.	1 sem.	1 sem.	1 sem.
Diana Studio	1099\$	839\$		
Playa Suites Chambre	999\$	879\$		
Copacabana Chambre FORMULE CLUB TOUT INCLUS (3 repas par jour + boissons locales de 11 h à 22 h)	1599\$	1099\$		
El Cano Chambre FORMULE CLUB TOUT INCLUS (3 repas par jour + boisson locales de 11 h à 20 h)	1599\$	1899\$		



CLUB VOYAGES  
ALMA  
PLAZA III ALMA  
668-7904

Détenteur d'un permis  
provincial  
du Québec

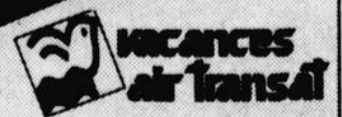

VOUS DONNE TOUS LES MOYENS

## Maladies cardiovasculaires Nouveau service préventif au CLSC

ALMA (R.L.)- Dès demain (lundi 27 février) un nouveau service préventif des maladies cardiovasculaires sera offert par le CLSC Le Norois d'Alma, et ce gratuitement.

Le but ne sera pas seulement de réaliser une évaluation de l'état de la santé cardiovasculaire des individus, mais aussi de fournir de l'information sur les moyens de prévention des maladies cardiovasculaires, particulièrement dévastatrices au Québec et dans la région.

Les personnes évaluées auront à passer un test écrit sur leurs habitudes et leurs antécédents héréditaires.

Quant à l'information livrée aux personnes évaluées, elle portera principalement sur les facteurs de risques de ce type de maladie et sera accompagnée de conseils appropriés sur l'apprentissage de meilleures habitudes.

Les maladies cardiovasculaires sont provoquées principalement par les mauvaises habitudes alimentaires, la sédentarité et le tabagisme.

## Nouvelle entreprise de réparation d'appareils Embraer Air Alma demande la participation du gouvernement du Québec

ALMA (R.L.)- Les représentants d'Air Alma, soit le directeur général Jacques Simard et le directeur du marketing Roger Fillion, ont rencontré, mardi dernier, en présence du député Jacques Brassard, le ministre de l'Industrie, du Commerce et de la Technologie, M. Daniel Paillé, pour demander l'implication du gouvernement du Québec dans l'aménagement éventuel du nouvel atelier de réparations et d'entretien d'appareils Embraer 110, conçoit par le transporteur almatois.

Une rencontre très positive, semble-t-il, laquelle débouchera peut-être par une aide financière du gouvernement dans ce dossier fort intéressant pour le transporteur et par ricochet, pour toute la collectivité d'Alma.

La demande logée auprès du ministre Paillé se traduit par une demande de prêt d'environ 1 million de dollars à la Société de développement industrielle du Québec (SDI). Le projet dans son entier nécessiterait des investissements de 3,6 millions de dollars.

D'après les informations reçues, le projet dépend vraiment de la réponse gouvernementale, puisque des investisseurs attendent cette confirmation avant de donner leur accord final à l'entreprise quant à la concrétisation de leur propre appui financier.

Le projet est fort intéressant pour les propriétaires et les travailleurs d'Air Alma, comme pour tout le secteur, puisque son achèvement impliquerait l'arrivée de capitaux extérieurs, étant donné que les clients proviendraient du autant des États-Unis que de l'Amérique latine, où le ciel est sillonné par plusieurs appareils de type Embraer 110, des avions construits au Brésil. En bout de ligne, cela se traduirait à Alma par une augmentation substantielle des heures de travail et par la création de nouveaux emplois.

Ainsi, le message passé au ministre a été celui d'un projet structurant, prometteur, qui consoliderait la position d'Air Alma, qui est la première compagnie canadienne à avoir reçu les autorisations nécessaires pour réparer et entretenir les Embraer. Air Alma possède elle-même 3 de ces avions.



La participation du gouvernement du Québec est déterminante pour la concrétisation du nouvel atelier de réparations d'appareils de type Embraer, nouveau projet du transporteur Air Alma.

## Info police

### Saisies de stupéfiants

Les enquêteurs de l'escouade du crime organisé, en collaboration avec les policiers de la Sûreté du Québec d'Alma et de Roberval, ont effectué durant les derniers jours, 7 perquisitions dans des domiciles de Desbiens, Saint-François-de-Sales et Lac Bouchette.

Ce réseau faisait de la culture de cannabis ainsi que le trafic de différents stupéfiants dans la région. 4 hommes, âgés entre 25 et 40 ans, ont été arrêtés et la saisie s'est traduite par 53 plants de marijuana, en plus de haschish, cocaïne et des capsules de micro-acide, d'une valeur globale de 15 000 dollars.

### Tentative de hold up

Deux hommes se sont rivés le nez alors qu'ils tentaient de commettre un vol auprès de deux autres hommes qui effectuaient un dépôt au guichet automatique de la Banque Nationale du centre-ville, vers 23 h, le 22 février.

Ceux qui effectuaient leur dépôt commercial ne l'entendaient pas ainsi et se sont vivement expliqués avec les voleurs. Ceux-ci n'ont pas voulu argumenter plus avant et ont pris la fuite. Ils n'ont toujours pas été retracés mais l'enquête se poursuit dans cette affaire.

### Coffre-fort éventré

Le coffre-fort de la quincaillerie Rona de Place Saint-Luc a été éventré, dans la nuit de mercredi à jeudi.

Les voleurs, que les policiers d'Alma qualifient de «semi-professionnels», se sont servis d'outils non spécialisés pour ouvrir le coffre-fort et repartir avec un montant de 1 300 dollars en liquide.

Les voleurs n'ont pas encore été retrouvés mais les enquêteurs disent poursuivre quelques pistes.

### Vidéopokers

Depuis 9 mois, les policiers de la Sûreté du Québec de la région ont effectué plus de 166 perquisitions dans les commerces de la région, afin d'éliminer la présence d'appareils vidéopokers illégaux.

Ces perquisitions ont permis de saisir 404 appareils et plus de 8 000 dollars en argent. Pas moins de 103 accusés seront traduits en justice.

Les présence de ces appareils dans les commerces de la région s'est rarifiée au fil des mois, ce qui laisse croire aux policiers que les commerçants se sont départis d'eux-mêmes de ces appareils.

Des vérifications sont effectuées régulièrement.

## PROMOTION

Du 21 février au 4 mars 1995



DANIELLE LANGLAIS



ANNIE RAINVILLE

NETTOYAGE DE LA PEAU **22<sup>95</sup>**  
Rég. : 30 \$  
**SPECIAL**

**GRATUIT**  
Achetez 2 produits Laboratoire Dr Renaud (ou 45 \$ d'achats) et recevez en cadeau un nettoyeur épidermique.



LABORATOIRE DR. RENAUD PARIS FRANCE  
**d'Annypier**

Édifice Mira Belle  
631 chemin Pont Taché Nord, Alma

**662-4131**

OUVERT DU MARDI AU SAMEDI

americanada

## ÉTÉ 95 CIRCUITS OUEST CANADIEN

DÉPARTS DE QUÉBEC PAR AVION



**10 JOURS**  
De Calgary à Vancouver:  
2 nuits à Banff, Vancouver et Victoria  
**2099<sup>\$</sup>**  
Incluant 7 repas

**14 ou 15 JOURS**  
Le circuit «classique» de l'Ouest canadien Stampede de Calgary inclus  
**2493<sup>\$</sup>** (14 jours)  
**2563<sup>\$</sup>** (15 jours)  
Incluant 9 repas

**14 JOURS**  
Avec un séjour à Whistler et un parcours en train à travers la Chaîne côtière  
2 nuits à Banff, Vancouver et Victoria  
**2553<sup>\$</sup>**  
Incluant 10 repas

**16 JOURS**  
• Incluant les parcs nationaux Yellowstone et Glacier aux USA  
• 2 nuits à Banff, Vancouver et Victoria  
**2773<sup>\$</sup>**  
Incluant 11 repas

**24 JOURS**  
La grande traversée Canada-USA par autocar  
**2619<sup>\$</sup>**  
Incluant 3 soupers

CLUB VOYAGES vous donne tous les moyens

**CLUB VOYAGES ALMA**  
DÉTENTEUR D'UN PERMIS PROVINCIAL DU QUÉBEC  
PIZZA III ALMA **668-7904**

Prix - Réservez-tot par personne occ. double (avion et taxes inclus).  
• Départs réguliers de juin à septembre (Stampede de Calgary: du 7 au 16 juillet).  
• Départ de Québec par avion (le matin même du départ): supplément de 99 \$ p.p. aller-retour.

AIR CANADA

**TOUJOURS À VOTRE SERVICE AU GROUPE LA MUTUELLE**  
pour tous vos besoins en

- ASSURANCE-VIE
- REER

Contactez-moi au **669-0808**

**PAUL-ÉMILE BOUDREAU**  
13 ANS DE SERVICE  
À LA MUTUELLE DU CANADA

Agent autorisé de la Mutuelle du Canada et de la Mutuelle Investco Inc., deux compagnies du Groupe La Mutuelle.

**Groupe La Mutuelle**  
Le profil de l'avenir  
24110A0008

**DÉCOR ÉDITH HARVEY DÉSIGN**

- Planification résidentielle et commerciale
- Consultation à domicile par le designer
- Design personnalisé armoires et meubles
- Création d'objets d'art

**Tél.: 344-4544**

# Au Palais de justice

## Perreault change de procureur

**ALMA (J.L.H.)-** Serge Perreault, soupçonné d'être l'auteur de vols à main armée commis chez Jean Coutu, Vidéo Détente ainsi qu'au magasin Consomat d'Alma, en a surpris plusieurs cette semaine au palais de justice en demandant un changement de procureur pour l'ensemble des ses dossiers.

De fait, lorsque Perreault a été cité à comparaître mardi devant le juge Maurice Abud de la Cour du Québec pour la tenue de son enquête sur mise en liberté, Me Michel Tremblay, du bureau de l'Aide juridique d'Alma qui agissait à titre de procureur de la défense, s'est levé pour présenter une requête au magistrat, pour obtenir une autorisation de se retirer des dossiers. Le juge Abud a acquiescé à la requête

présentée par Me Tremblay, et l'on a indiqué que Me Pierre Gagnon serait désormais le procureur d'office de l'accusé. Me Gagnon n'était pas présent à la cour lors du changement de procureur, et l'on a indiqué au Tribunal que l'audition de la cause serait reportée au 27 février, sous les mêmes rubriques, soit les enquêtes sur mise en liberté pour chacun des dossiers appelé par le ministère Public.

### Facultés affaiblies

## Encore plusieurs causes

**ALMA (J.L.H.)-** Les semaines se succèdent mais les causes reliées à la conduite de véhicules automobiles sous l'effet de l'alcool sont toujours bien présentes sur les rôles d'audiences de la chambre criminelle et pénale de la Cour du Québec. Encore cette semaine, si plusieurs causes ont été remises, d'autres ont toutefois connu leur dénouement au palais de justice d'Alma.

Ce fut le cas notamment pour Serge Larouche, qui a été condamné à verser une amende de 500 \$ pour un premier dossier de conduite affaiblie. Habituellement dans le cas d'une première offense, les tribunaux du Québec s'accordent pour imposer une amende de 300 \$. Toutefois, le juge Maurice Abud de la Cour du Québec, s'est dit prendre en considération l'ensemble de la circonstance qui avait amené le ministère Public à porté une accusation contre Larouche, pour majorer le montant de l'amende. Autre dossier de conduite affaiblie, celui impliquant Jean-François Côté s'est soldé

par l'imposition par le juge Abud, de la peine minimale de 14 jours d'emprisonnement. Côté avait été intercepté par les policiers de la Sécurité publique de ville d'Alma la nuit du 14 mai dernier.

Claude Larouche, un individu de St-Léon n'a pu échappé également à la justice avec un 7e dossier en matière de conduite affaiblie. Le juge Maurice Abud s'est montré toutefois clément dans cette cause en infligeant une peine d'emprisonnement de 90 jours à l'accusé, peine qui pourra être purgée de façon discontinue au Centre de détention de Roberval.

**LE COQ RÔTI ET PIZZA DELIGHT VOUS OFFRENT DE FANTASTIQUES**

# MÉGA-VALEUR!

SALLE À MANGER • LIVRAISON • COMPTOIR

## Spécial 4x4 POULET

• 2 poitrines • 2 cuisses  
Servies avec 4 frites, 4 salades,  
4 sauces, 4 pains.

**16<sup>99</sup>\$**  
plus taxes



VALABLE JUSQU'AU 5 MARS 1995. VEUILLEZ PRÉSENTER CE BON AU MOMENT DE COMMANDER. NE PEUT ÊTRE JUMELÉE À AUCUNE AUTRE OFFRE DE RÉDUCTION. AUCUNE VALEUR MONÉTAIRE.

## POITRINE DE POULET

Servi avec frites,  
salade de chou,  
sauce et pain.

**5<sup>99</sup>\$**  
plus taxes



VALABLE JUSQU'AU 5 MARS 1995. VEUILLEZ PRÉSENTER CE BON AU MOMENT DE COMMANDER. NE PEUT ÊTRE JUMELÉE À AUCUNE AUTRE OFFRE DE RÉDUCTION. AUCUNE VALEUR MONÉTAIRE.

## PIZZA 9 PO TOUTE GARNIE

Servie avec frites

**7<sup>99</sup>\$**  
plus taxes



VALABLE JUSQU'AU 5 MARS 1995. VEUILLEZ PRÉSENTER CE BON AU MOMENT DE COMMANDER. NE PEUT ÊTRE JUMELÉE À AUCUNE AUTRE OFFRE DE RÉDUCTION. AUCUNE VALEUR MONÉTAIRE.

## PIZZA 15 PO TOUTE GARNIE

GRAND FORMAT

**10<sup>99</sup>\$**  
plus taxes



VALABLE JUSQU'AU 5 MARS 1995. VEUILLEZ PRÉSENTER CE BON AU MOMENT DE COMMANDER. NE PEUT ÊTRE JUMELÉE À AUCUNE AUTRE OFFRE DE RÉDUCTION. AUCUNE VALEUR MONÉTAIRE.



430, Sacré-Coeur  
ALMA  
**668-4571**



STATIONNEMENT ET LIVRAISON GRATUITS

# RAPPORTS D'IMPÔTS

Recevez votre

## REMBOURSEMENT

d'impôt en

**10 JOURS**

avec notre service de:

### TRANSFERT ÉLECTRONIQUE DE DONNÉES

- Déclaration d'impôts de particuliers
- Préparation d'états financiers
- Comptabilité informatisée
- Planification financière

Les services financiers

**Gestrix** Enr.

Tél.: (418) 668-3072 Fax: (418) 668-0995

# 30 jours pour vol d'une automobile

ALMA (J.L.H.)- Le juge Maurice Abud de la Cour du Québec a prononcé une sentence de 30 jours d'emprisonnement à l'endroit de Dany Bouchard, un individu de 20 ans et domicilié au Lac Bouchette, qui a plaidé coupable à un chef d'accusation pour le vol d'un véhicule automobile survenu 11 novembre dernier. Le juge a cependant assujéti cette sentence à une ordonnance de probation qui pourra permettre à l'accusé de purger sa peine de façon discontinue au Centre de détention de Roberval.

Selon les données révélés à la cour par les procureurs dans ce dossier, soit Me Michel Tremblay, du bureau de l'Aide juridique d'Alma en défense, et par Me Denis Dionne, substitut du procureur général, il appert que le larcin commis par Bouchard faisait suite à une panne de voiture survenue dans le rang St-Isidore à Hébertville.

A la recherche d'un moyen pour se réchauffer (il faisait entre -15° C et -20° C ce soir-là), Bouchard est tombé par hasard sur le véhicule d'une dame dont les clés étaient encore sur le contact. Par la suite, Bouchard s'est arrêté à l'intérieur d'une grange pour y faire un feu et se réchauffer; il faut dire que l'on a retrouvé la voiture de la victime dans le fossé. Bouchard s'est présenté à un garage pour faire remorquer son véhicule, mais ce dernier avait déjà été ramassé suite aux directives des agents

de la Sûreté du Québec.

Dany Bouchard possède une fiche punitive passablement garnie malgré son jeune âge. Plusieurs de ses antécédents ont été entendus au Tribunal de la jeunesse, et la plus récente sentence prononcée en fut une de 4 mois d'emprisonnement pour un dossier d'introduction par effraction, vol et de recel en novembre '93.

Avant de rendre sa sentence, le juge Abud a tenu à rappeler à l'accusé que de façon générale, les tribunaux appliquent le principe de la progression de la durée des sentences pour les contrevenants. Compte tenu des explications des procureurs, le juge s'est toutefois montré complaisant en imposant une peine minimale de 30 jours pour un acte criminel punissable selon la Loi d'une peine maximale de 10 ans de prison.

# Travaux communautaires

ALMA (J.L.H.)- Le juge Maurice Abud de la Cour du Québec s'est en quelque sorte orienté vers les directives manifestées par le ministre de la Sécurité publique, Serge Ménard, en choisissant l'alternative des travaux communautaires au lieu des sentences d'emprisonnement pour quelques individus qui ont été reconnu coupable cette semaine au palais de justice d'Alma, d'infractions au Code criminel.

Serge Bernard, un individu de 24 ans et domicilié sur la cote Bel-Air, devra exécuter au cours des prochains mois 120 heures de travaux communautaires pour un organisme à but non lucratif. Par l'entremise de son procureur, Bernard a plaidé coupable devant le juge Abud dans 4 dossiers, dont trois sont reliés à des fraudes et l'un pour un manquement à une ordonnance de la Cour.

Pour ce qui est de Réjean Côté, un individu de 28 ans accusé d'un chef de vol par effraction, le juge Abud s'est montré un peu

plus sévère en imposant à l'accusé l'obligation de faire 180 heures de travaux communautaires. L'événement reproché à Côté remonte au mois d'août 1993, alors qu'en compagnie d'un complice, l'accusé était allé dans une maison d'habitation pour y voler quelques appareils électroniques.

Pour sa part, Maurice Tremblay, 53 ans et domicilié sur la rue Harvey, n'a pu bénéficier quant à lui de cette alternative à un séjour à la prison. Ce dernier a reconnu sa culpabilité à 2 chefs d'accusation de méfaits survenus en juillet dernier.

## SPÉCIAL CONGÉ SCOLAIRE

DU 24 FÉVRIER AU 5 MARS

**2**

FILMS  
POUR

**5\$**

TAXES  
INCL.

NOUVEAUTÉS INCLUSES

CARTOUCHES

- Super Nintendo
- Génésis
- Nintendo

**2/1**

AVEC CHAQUE  
LOCATION  
RECEVEZ UN  
LAISSEZ-PASSER  
POUR LE CINÉMA  
(LIMITÉ 1 PAR JOUR)

LOCATION D'APPAREILS  
SPÉCIAL

**5\$**  
+ TAXES

DÈS LE 28 FÉVRIER  
Réservez dès maintenant



CENTRE VIDÉO DÉTENTE

171, St-Joseph S., Alma  
668-6116

## Spécial Admiral

Laveuse sècheuse



**769\$**  
L'ensemble



**NOUVEAU**  
OUVERTURE DE  
PORTE PLUS LARGE  
Plus haute et plus large pour accès plus facile. Ouverture qui rend plus facile le chargement et déchargement que celle des sècheuses à ouverture ordinaire.

(Photos peuvent différer)

LAVEUSE DE GRANDE CAPACITÉ AL4200

- 2 programmes automatiques - Normal et pressage permanent
- 3 températures préréglées
- 2 niveaux d'eau
- Disponible en blanc seulement

SÈCHEUSE DE GRANDE CAPACITÉ AL8200

- 2 programmes à minuterie - Normal et air
- 1 température - sur minuterie
- Grand tambour blanc de 6,2 p<sup>3</sup>
- Disponible en blanc



Meubles  
**Gilles Émond inc.**

MULTI  
MEUBLES

1663, rue Ste-Marie, St-Coeur-de-Marie,  
(Delisle)

347-3315

443140315



668-7419

**Le bordelais**

Martin Gaudreault, propriétaire

1000, BOUL. DES CASCADES, ALMA



Fondue chinoise ou  
brochette de dinde

Prix courant jusqu'à 11,95 \$  
incluant  
POTAGE ou ENTRÉE  
(fondue parmesan  
ou pâté de foie)

**9.95\$**

Plusieurs salles de réceptions pouvant contenir de 5 à 600 personnes pour mariages, réunions, conférences, diners d'affaires, spectacles, colloques, congrès, conférences de presse, 5 à 7 et cocktails. Service de micro inclus ainsi que service de location d'audio-visuel sur place.

BRUNCH TOUS LES DIMANCHES - TABLE D'HÔTE TOUS LES SOIRS - CHOIX DE 6 MENUS TOUS LES JOURS À PARTIR DE 7.95 \$

LE LAC-ST-JEAN, dimanche 28 février 1995, page 5

Cogénération à Alma

## Comment Hydro peut-il justifier une compensation de 3 millions \$

Il faudra qu'on m'explique un jour comment on peut justifier un remboursement de 3 millions de dollars à un promoteur qui a

Dynamis Envirotech Inc., est une société créée par l'homme d'affaires Michel Gaucher (aussi président du conseil de Sofati-Socanav) et par l'ex-ministre Michel Côté, dont la démission du Parti conservateur s'est faite sur fond de scandale. Elle était associée dans le projet d'Alma à Zurn Industries, un fabricant américain de bouilloires industrielles.



Roger Lemay

à peine levé le petit doigt pour réaliser un projet de cogénération à Alma.

Je ne suis pas comptable, loin de là, mais il me semble qu'il n'est pas sorcier pour comprendre que la compensation versée à Zurn-Dynamis est exagérée.

À Alma, pas une pelletée de terre n'a été faite ni aucune brique de montée. À peine quelques visites des promoteurs et des plans d'ingénieurs.

Mais voilà, le contrat négocié entre Hydro-Québec et Zurn-Dynamis contenait une géné-

reuse clause de dédommagement en cas d'annulation.

### Inconscience

C'est à se demander si les représentants d'Hydro-Québec n'ont pas un degré d'inconscience trop élevé. Une enquête menée par le quotidien La Presse révèle qu'Hydro n'a pratiquement demandé aucune pièce justificative. «Rien qu'un paquet de factures» a déclaré, tout à fait scandalisé, le président de l'Association professionnelle des ingénieurs du Québec, Gaétan Lefebvre. «On ne présume pas que les gens sont des fraudeurs» a répliqué Jean-Guy Oulmet, porte-parole d'Hydro. Pourtant, s'il est vrai de dire qu'une étude d'impact de 200 000 dollars a été réalisée pour un projet similaire à Windsor, aucune étude du genre n'a été faite pour Alma.

Le projet de cogénération à

Alma n'est pas le seul projet «mort-né» pour lequel Hydro-Québec aura à payer le gros prix. La société d'État déboursa 5,5 millions de dollars, toujours en compensations financières, pour l'annulation du projet de centrale à Windsor. Somme totale; 8,4 millions... pour rien.

### Tarifs

Là où il faut s'indigner de cette drôle de gestion, et surtout ne pas y souscrire, c'est en songeant à l'endroit d'où viendra ce 8,4 millions de dollars. Hydro-Québec n'étant ni une entreprise privée, ni une quelconque créature administrative abstraite, il faut conclure que les contribuables québécois feront les frais, encore une fois, des ratés de cette société d'État.

Pas étonnant que les abonnés font une levée de boucliers à chaque fois qu'Hydro-Québec

proclame une augmentation des tarifs. Il est grand temps de voir se faire un grand ménage dans cette boîte qui initie ses cadres à l'Ordre du temple solaire et qui fait de ses comptables des «chevaliers de je-ne-sais-trop-quoi», lors de leur entrée en fonction.

### Bureaux d'Alma

À Alma, on goûte d'autant plus à la médecine d'Hydro-Québec que le complexe du boulevard Auger est presque entièrement vidé, à force de transferts au Saguenay. La société d'État pousse le ridicule jusqu'à aller louer, à grands frais, des locaux commerciaux privés à Chicoutimi pour y loger leurs travailleurs alors que leurs propres bureaux d'Alma, flamants neufs, sont pratiquement vides même s'ils sont fonctionnels et brillent comme un sou neuf. Est-ce quelq'un peut m'expliquer cette logique. La logique du fou peut-être?

Il me semble que le gouvernement du Parti québécois, qui a tant dénoncé certains agissements d'Hydro alors que ses membres se trouvaient dans l'Opposition, doit se pencher sérieusement sur le cas du bureau d'Alma. La balle est dans le camp du ministre des Ressources naturelles, François Gendron, qui n'a jamais eu d'ailleurs, la réputation de vivre une histoire d'amour avec Hydro.

### Plus de transparence

Il y a quelque chose de nébuleux dans toute cette histoire des projets de cogénération. Pour que le public en ait le cœur net et pour prouver sa bonne foi, Hydro doit rendre publiques les dépenses de développement remboursables dont ce sont prévalus les promoteurs dans l'évaluation de leurs coûts. Cette demande a d'ailleurs déjà été formulée par l'Association des ingénieurs.

D'autres projets privés ne verront jamais le jour étant donné la faible demande d'électricité pour les années à venir et Hydro n'a donc pas fini de payer des compensations du genre.

Dans tous ces dossiers, Hydro s'est gouré, pas à peu près, aux frais de ses abonnés québécois.

## Opinion des lecteurs

### Le CLSC Le Norois s'explique sur le dédoublement des services

Alma, le 21 février 1995  
Centre hospitalier d'Alma  
300, boul. Champlain Sud, Alma, QC  
Monsieur,

C'est avec beaucoup d'intérêt que j'ai pris connaissance de vos propos publiés dans la rubrique «Opinion du lecteur» dans le journal hebdomadaire le Lac-St-Jean, dimanche le 12 février dernier. Je me permettrai par conséquent, d'utiliser le même procédé pour apporter certaines précisions sur vos déclarations pour le bénéfice de tous les usagers concernés.

Je crois toujours que, vouloir donner une gamme de services pré et post natal sous le prétexte que le Centre hospitalier veut maintenant travailler par programme et qu'il désire diminuer la durée de séjour, constitue un dédoublement coûteux de services, compte tenu que le CLSC offre déjà depuis son implantation en 1981, et ce, conformément à sa mission, des services pré et post natal pour l'ensemble du territoire Lac-Saint-Jean-Est.

Au cours de ces années, plusieurs réseaux d'entraide issus du milieu (La Lèche - La Cigogne - La Nichée), se sont joints au CLSC pour offrir une gamme plus étendue

de services. D'ailleurs, nous avons toujours préconisé une complémentarité avec nos partenaires et agi en ce sens. Deux dossiers à caractère régional retiennent particulièrement notre attention, soit le dossier infantile et la maison de naissances où le CLSC a réussi avec différents partenaires à atteindre cet objectif.

Cependant, avec notre centre hospitalier, on est encore loin de l'esprit prôné par la politique du Ministère en ce qui concerne la périnatalité au Québec ou à un Programme régionale d'organisation de services (PROS) ou la base de la démarche demeure la concertation. En ce sens le dossier de la maison de naissances aurait pu en être un bel exemple.

Dans ce cas-ci je me dois de vous rappeler, M. Collard que:

- Dès 1990, le comité d'implantation (formé d'établissements et d'organismes communautaires de la région) vous a demandé par écrit, de vous associer à ce projet et d'utiliser le pavillon Alfred-Villeneuve, comme site pour la localisation de la maison de naissances. Votre réponse fut alors négative.

- C'est en décembre 1993, que le ministre Côté annonçait l'implanta-

tion d'une Maison des naissances à Alma pour couvrir l'ensemble de la région, conformément à un vœu populaire qui s'exprimait à travers plusieurs organismes et établissements du réseau. Le Ministre justifiait son choix sur les effets de la pratique sage-femme de diminuer les interventions obstétricales qui sont très élevées. En effet, les données recueillies en 1990-91, indiquent que la région du Saguenay-Lac-Saint-Jean se situe dans les quatre taux les plus élevés de la province, en ce qui concerne le nombre de césariennes, l'anesthésie générale durant la césarienne, l'utilisation de forceps et de ventouses, le taux d'épisiotomie et le taux d'anesthésie générale lors de l'accouchement.

Malheureusement, c'est notre centre hospitalier qui a les plus mauvaises cotes en région, et plus particulièrement, selon les données de la direction des études et indicateurs du Ministère, le 3e plus haut taux en province de césariennes après l'Hôpital de Sainte-Anne des Monts et celui d'Amqui. Ce sont d'ailleurs là quelques-unes des raisons pourquoi la maison de naissances se situe aujourd'hui à Alma.

- C'est en juin 1994, suite à des

pressions politiques (élections provinciales aidant) que des émissaires du Ministère sont venus rencontrer le comité d'implantation pour lui suggérer le pavillon Alfred-Villeneuve, malgré les travaux déjà très avancés à la Maison de naissances du CLSC. En outre, l'autonomie de la pratique sage-femme, conformément à la loi 4, était loin d'être assurée, come vous le savez, au sein du Centre hospitalier. C'est pourquoi, le comité d'implantation, recommanda au Conseil d'administration du CLSC Le Norois, mandataire du projet, de ne pas accepter l'offre qui lui était faite, étant non conforme à tout le processus démocratique qui avait été suivi dans ce dossier depuis ses débuts.

Soyez assuré, monsieur Collard, que nous sommes sensibles à vos préoccupations et en ce sens notre pleine et entière collaboration vous est acquise dans tout dossier qui fera en sorte que le citoyen, tel que le préconise la Régie régionale, reçoive des services plus décentralisés, plus accessibles, plus humains et plus abordables financièrement pour notre collectivité.

Le directeur général,  
Jacques Lévesque

## Le Sommaire

- Le Culturel — pages 18 à 19
- Les Annonces Classées — pages 21 à 28
- Babillard — page 17
- Avis et Appel d'offres — pages 30 et 31
- Nécrologie — page 29
- Les Sports — page 33



**Directeur:**  
Gaston Martin  
**RÉDACTION:**  
**Directeur:**  
Roger Lemay  
**Information sportive:**  
Normand Simard  
**Pigistes:**  
André Tremblay  
Jacques La Heye  
Jean-François Lindsey  
**PUBLICITÉ LOCALE:**  
**Thèmes et promotions:**  
**Directeur:**  
Yvan Laroux  
**Conseillers:**  
Carole Gosselin-Maitais  
Aline Tremblay  
Roger Duchesne  
Florence Harvey

**PRODUCTION:**  
**Directeur:**  
Marc Bolvin  
**PUBLICITÉ NATIONALE:**  
Lefebvre et Grinsell  
**SECRETARIAT ET ABONNEMENTS:**  
Raymonde Potvin  
**IMPRESSION:**  
«Le Progrès du Saguenay»  
**DISTRIBUTION:** Distribulac



Distribution 19 728 copies. Dépôt légal: Bibliothèque nationale du Québec. Courrier de deuxième classe. Enregistrement n° 0322. «LE LAC-ST-JEAN» ne se tient pas responsable des erreurs typographiques pouvant survenir dans les textes publicitaires mais il s'engage à reproduire la partie du texte où se trouve l'erreur. Les annonceurs sont priés d'alerter le plus tôt possible le journal dès qu'ils noteront des erreurs semblables dans leurs textes publicitaires. Le journal se réserve cependant le droit de refuser toute publicité ne convenant pas à sa politique. Abonnement région Saguenay-Lac-Saint-Jean / Chibougamau-Chapais: 12 mois: 27 \$. Rabais de 4,20 \$ sur prix à la pièce. Autres endroits au Canada: 33 \$. Amérique du Nord: 53 \$. Europe: 58 \$. Aucune réservation ou annulation ne sera acceptée après 12 heures le jeudi précédant la date de publication d'une annonce.

«Le Lac-St-Jean» est édité par  
**Les Hebdo UniMédia**  
région Lac-Saint-Jean / Mauricie  
UNE DIVISION DE GROUPE UNIMÉDIA INC.

**PRÉSIDENT-DIRECTEUR GÉNÉRAL:**  
Gilles A. Cérat  
**DIRECTEUR GÉNÉRAL DES OPÉRATIONS:**  
Gaston Martin  
**DIRECTEUR DU MARKETING:**  
Michel Dupont  
**DIRECTEUR DE LA DISTRIBUTION:**  
Jean-Yves Gagnon

REV 18-05-94

# Opinion du lecteur

## Appel pour un nouveau système politique

Parce que nous nous inquiétons grandement de la perte de confiance généralisée des citoyens vis-à-vis de leurs institutions et ce plus particulièrement au niveau politique.

Parce que nous croyons que dans un système politique dépassé et sclérosé, même des femmes et des hommes nouveaux avec des idées nouvelles ne peuvent rien changer. Parce que nous croyons que les institutions façonnent les comportements.

Parce que nous croyons que la souveraineté de la nation doit favoriser la souveraineté des citoyens et citoyennes et leurs responsabilités face aux problèmes locaux, nationaux et internationaux.

Ce mémoire a été présenté à la Commission sur l'avenir du Québec.

### NOUS PROPOSONS:

#### 1) Processus référendaire:

a) Que les Québécois-es puissent recourir à un processus référendaire sur tout projet important (traités internationaux, politique énergétique, réforme de la fiscalité, etc.).

b) Que les régions puissent, par référendum, se prononcer sur les grands enjeux concernant la gestion de leurs ressources et de leur territoire (grandes routes, barrages hydro-électriques, etc.).

#### 2) Chef de l'État

Que le chef de l'État soit élu par l'ensemble des citoyens et citoyennes, et ce pour un maximum de deux mandats consécutifs et enfin que les élections aient lieu à date fixe.

#### 3) Pouvoir du chef de l'État et valorisation du rôle des députés

a) Que le pouvoir du chef de l'État et de l'exécutif soit limité afin de redonner plus de pouvoir aux députés. Par exemple: le choix des ministres devrait être entériné par les députés.

b) Qu'on revalorise le rôle des députés en leur confiant de nouvelles responsabilités, et qu'on diminue les écarts trop grands qui existent entre ceux-ci et les ministres notamment au niveau des privilèges et du personnel politique associés à la fonction. De plus une réforme en profondeur devrait être faite en ce qui regarde la rémunération et la pension de nos représentants à l'Assemblée nationale. À cet effet on devrait diminuer le régime de pension et augmenter les salaires afin qu'ils soient plus adaptés aux fonctions et responsabilités de nos élus(es), tout en étant plus équitables pour l'ensemble de la population.

#### 4) Pouvoir des régions

a) Qu'on élargisse progressivement les champs de compétence des municipalités et qu'on leur accorde les champs de taxation en conséquence.

b) Que les préfets soient élus par l'ensemble des citoyen-ne-s de leur MRC.

#### 5) Environnement

Que le gouvernement s'engage à appliquer et à faire appliquer les principes de développement durable.

#### 6) Société plus juste et plus tolérante

Que le Québec s'engage à favoriser une société plus juste, plus équitable, et plus tolérante tant au niveau national qu'international.

#### 7) Droits et libertés

a) Que le Québec se dote d'une charte des droits et libertés individuels et collectifs.

b) Que le Québec s'engage à faire la promotion des libertés et des droits fondamentaux au niveau international, notamment en se dotant d'une politique s'assurant le respect des droits et libertés de la part de ses partenaires commerciaux.

#### 8) Solidarité internationale

Que le gouvernement du Québec se déclare pays pacifiste, qu'il s'engage à faire la promotion du renforcement du rôle de l'O.N.U., et qu'il favorise la mise en place d'une force de paix internationale.

#### 9) Fiscalité

Que le Québec s'engage à mettre en place un système fiscal plus juste, plus équitable et plus avant-gardiste. À cet effet le gouvernement pourrait notamment mettre de l'avant un nouveau régime «d'abris sociaux» qui viserait à encourager les individus ou les organisations à participer concrètement au développement social, plutôt que d'encourager les échappatoires fiscales, qui n'ont souvent que très peu d'impacts positifs sur l'ensemble de la société.

#### 10) Les jeunes et la société

Qu'afin de favoriser l'implication des jeunes on instaure des Conseils consultatifs de la jeunesse dans chaque ville et village du Québec.

Par: Yvon Désy  
Jean Paradis  
Martine Bourgeois  
Gérald Scullion

et une douzaine d'autres personnes impliquées socialement du Lac-Saint-Jean

# LE RETOUR DU GRAND BARDAS!

## VENDREDI SOIR 3 MARS 95 21 h 00

500 personnes qui vont brasser  
GROUPE T.K.Q. / LANICK LINDSAY  
ROCK CHANSONNIER

Billets en vente chez: Musique Claude GD, Alma  
Tabagie le Matinal, Delisle  
Coronet Show Bar, Delisle, 668-3276  
POUR INFORMATIONS: 662-2042

le CORONET  
Show Bar

1790, ch. St-Charles, Delisle, (418) 668-3276

# Complexe de la Gare

CONDOMINIUMS COMMERCIAUX

AVIS  
AUX PROFESSIONNELS  
D'ALMA

Pourquoi louer  
quand vous  
pouvez acheter!

Le premier mai 1995, débutera à Alma la construction d'un immeuble de prestige lequel habitera 6 unités de condominiums commerciaux. Ces condominiums seront destinés à des professionnels désireux de se doter d'un espace de travail prestigieux et sur mesure. Situé au coin de l'avenue du Pont Nord et de la rue de la Gare. (En face du restaurant chez Aurel) l'immeuble offre une visibilité maximale.

- Construction de qualité supérieure (Briques et Ardex)
- Climatisation et chauffage (gaz naturel) indépendants
- 42 espaces de stationnement
- Terrain paysagé et éclairé de plus de 20,000 pi<sup>2</sup>
- Condominium vacant de 1,140 pi<sup>2</sup> à 2,717pi<sup>2</sup>

CONDOMINIUM COMMERCIAUX  
COMPLEXE DE LA GARE  
PRÉ-VENTE

Pour information  
Normand Lessard ou Alain Duchesne  
Téléphone: 669-0609 • Télécopieur: 669-0718

Normand Lessard / Alain Duchesne  
(418) 669-0609  
Normand Lessard / Alain Duchesne  
(418) 669-0609  
Normand Lessard / Alain Duchesne  
(418) 669-0609  
Normand Lessard / Alain Duchesne  
(418) 669-0609  
Normand Lessard / Alain Duchesne  
(418) 669-0609

Pour toutes  
informations ou  
documentation sur  
le Complexe de la Gare  
contactez  
Normand Lessard  
ou Alain Duchesne  
au 669-0609

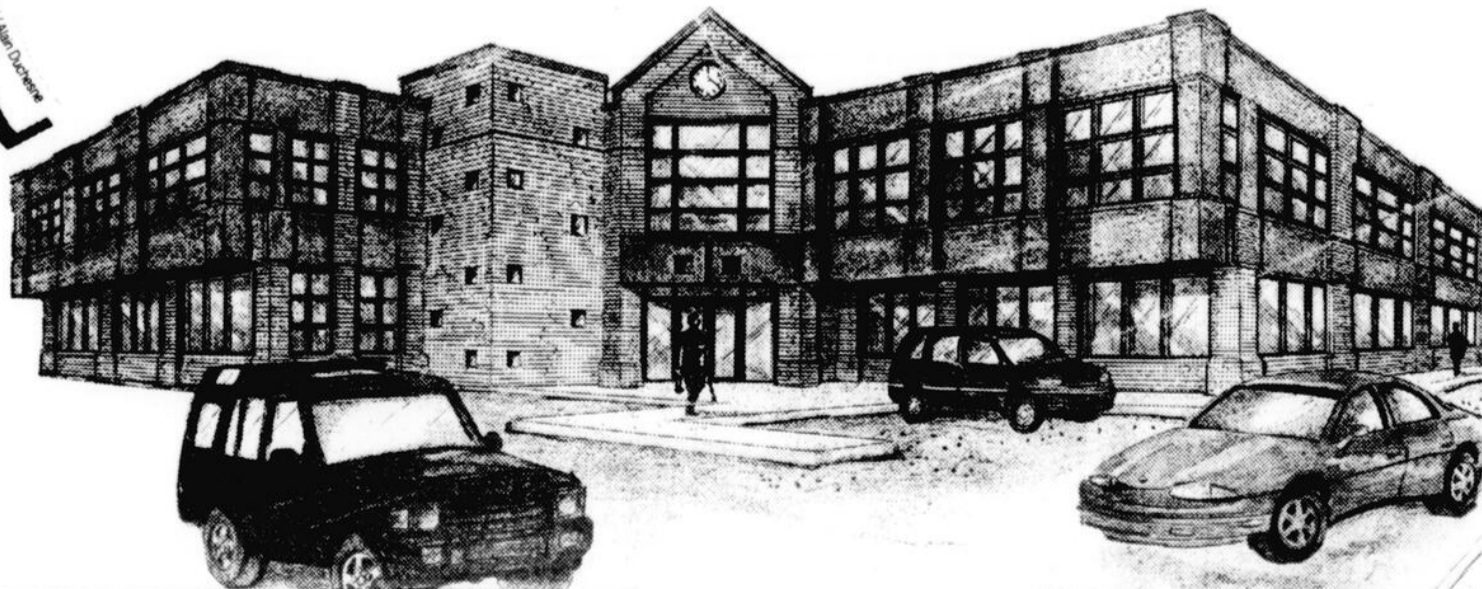

# Recherchez l'excellence

## ARCHITECTURE

ELISABETH CORNEAU

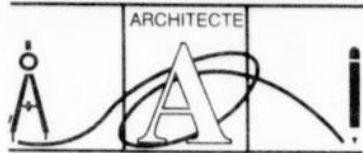

Membre de l'Ordre des Architectes du Québec

710 Scott Ouest, Alma

669-0517 • FAX 669-0741

**DE L'ARCHITECTURE  
PROFESSIONNELLE  
POUR LA CONSTRUCTION  
ET LA RÉNOVATION**

Résidentielle - Institutionnelle - Commerciale - Industrielle



## DÉCORATION

669 • 0980

669 • 0741 FAX

CENTRE  
CAROLINE TREMBLAY

ART DÉCO

710 Scott Ouest, Alma

**Pour construction ou rénovation**

- Aménagement d'intérieur
- Décoration personnalisée
- Design de meubles

- Grand choix de papier peint, de tissu et de revêtement de sol.
- Consultation sur place ou à domicile sur rendez-vous.



# Vox Pop

## Quel impact aura le retour du député Lucien Bouchard ?



**Mario Simard,**  
Alma:

«Lucien Bouchard a sûrement beaucoup d'influence auprès des Québécois. C'est un homme politique connu, qui a du charisme et la parole facile. En plus, il a une belle personnalité. Mais personnellement, je ne crois pas que son influence sera suffisante pour faire changer quoi que ce soit au débat référendaire. Même si il est là, les gens ont déjà leur opinion sur leur intention de vote. Il peut faire changer d'avis quelques indécis, mais sans plus. Son arrivée ne sera pas suffisante pour faire gagner le référendum à Jacques Parizeau.»



**Chantale Ouellet,**  
Alma:

«Je suis contente qu'il soit enfin remis de sa triste aventure. Je lui souhaite bonne chance, et à sa famille, dans ce qu'il entreprend aujourd'hui. On a bien besoin d'aide pour le prochain référendum. Mais je ne pense pas que son arrivée va changer grand chose. Les gens ont une option politique depuis longtemps. Pour moi personnellement, son retour ne changera pas grand chose, puisque je suis déjà souverainiste. Mais lorsque l'on y regarde de près, même les Commissions régionales n'apportent pas beaucoup de changements dans l'opinion publique.»



**Marie-Paul Bergeron,**  
Alma:

«Lucien Bouchard n'est tout simplement pas prêt à faire un retour en politique. Son arrivée ne changera rien du tout. Chacun a déjà son opinion et ce n'est pas monsieur Bouchard qui y changera quelque chose. Personnellement, il ne m'influencera pas. Son option politique n'est tout simplement pas la mienne. Moi aussi mon idée est faite depuis longtemps. Les politiciens ne sont pas capables de nous apporter des garanties et des réponses franches, sur des problèmes comme l'économie et la création d'emplois.»



**Denis Gilbert,**  
Alma:

«Lucien Bouchard a une forte personnalité. Les gens étaient très inquiets de son état de santé et son retour était très attendu. Il peut certainement influencer le débat référendaire. Il va sûrement y avoir des fédéralistes pas encore convaincus qui vont lui faire confiance au Québec. Je suis assuré qu'il va tout faire pour tenir ses promesses. J'ai confiance en lui et en ses capacités. Mais je ne suis pas souverainiste pour autant et son retour ne m'influencera pas personnellement. Je crois par contre que beaucoup de monde vont se laisser convaincre par lui.»

## NOUVELLE CLINIQUE

### MÉDICALE AVEC OU SANS RENDEZ-VOUS

Le docteur Robert Blackburn avise la population qu'il ouvrira à partir du 1er mars 95, une clinique avec ou sans rendez-vous à Isle-Maligne dans le local attenant à la pharmacie Perron et Duchesne.



Dr Robert Blackburn

**LES MERCREDIS**  
de 13 h 00 à 17 h 00

### POUR RENDEZ-VOUS

9 h 00 à 12 h 00 et 13 h 30 à 16 h 00

du lundi au jeudi

Tél.: 662-3944

**Dr Robert Blackburn**

1441, av. du Manoir N., Alma

662-3944

(voisin du Manoir du Rocher)

## LOCATION FUTURS MARIÉS

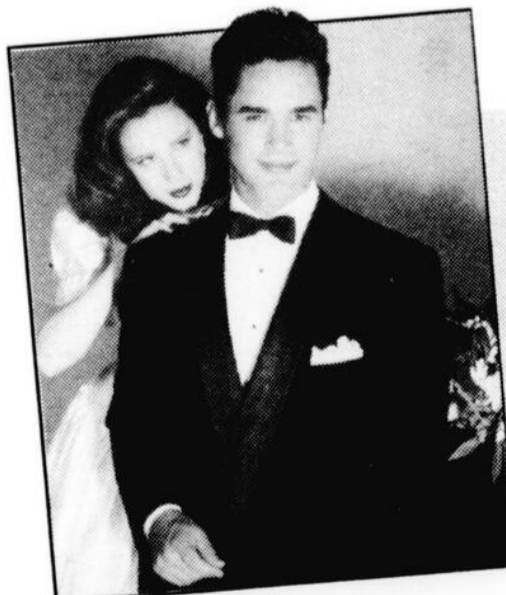

**Réservez dès maintenant**

**LOCATION  
D'HABITS**  
Pour gala  
ou mariage  
et graduation

LOUEZ ET PARTICIPEZ  
AU TIRAGE D'UNE LOCATION GRATUITE LE 31 AOÛT 95

**MAGASIN REX INC.**

575, rue Sacré-Coeur, Alma

662-5949

**N.D.L.R.-** Le retour, mercredi dernier, du député de Lac-St-Jean à la vie publique, Lucien Bouchard, influencera-t-il le débat référendaire ? À l'ouverture des sessions parlementaires du 22 février à Ottawa, Lucien Bouchard a été reçu non pas en chef de l'Opposition (même par ses rivaux), mais comme un homme affligé, qui revient de loin. À l'heure actuelle, il va s'en dire que le premier ministre du Québec, Jacques Parizeau, compte beaucoup sur son lieutenant fédéral pour soutenir la cause souverainiste et renverser la vapeur.

Certains péquistes croient même que la campagne référendaire ne peut se faire avec succès sans l'influence de Lucien Bouchard. Qu'en pensent nos lecteurs ?



**France Potvin,**  
Métabetchouan:

«Non, le retour de Lucien Bouchard n'aidera pas nécessairement les troupes de Jacques Parizeau. La plupart des gens ont leur opinion bien enracinée sur la question constitutionnelle. Son retour ne m'influencera pas puisque je suis déjà souverainiste. Au mieux, Lucien Bouchard va améliorer le moral des troupes souverainistes. Les Commissions régionales non plus n'ont pas fait changer l'opinion publique en faveur du nationalisme québécois. Il serait surprenant que monsieur Bouchard en fasse davantage, au point de faire changer l'issue du débat.»



**Danve Tremblay,**  
Alma:

«Il fallait que Lucien Bouchard revienne. Je pense que cela va aider la cause souverainiste. C'est un homme qui a du charisme et une certaine facilité à s'attirer la sympathie populaire. C'est aussi un homme de principes, droit. Beaucoup de gens l'aiment même si ils ne partagent pas son option. Lucien Bouchard a quelque chose à apporter. Je crois qu'il va le faire. Il ne s'est pas rendu jusqu'à Ottawa pour rien. Les indécis vont sûrement prendre le temps de réfléchir aux propos que Lucien Bouchard tiendra dans les semaines à venir.»



**Marie-Josée Tremblay,**  
Alma:

«Lucien Bouchard va sûrement participer activement au débat référendaire, si il se sent la force de la faire. Sa présence va sûrement influencer quelques personnes. L'épreuve qu'il a traversée va probablement lui attirer la sympathie. Personnellement, je ne change pas d'option. Et je suis convaincue que son arrivée ne sera pas suffisante pour que le «Oui» l'emporte au prochain référendum. Son influence sur la peuple québécois ne va quand même pas jusque-là.»



**Marcelin Maltais,**  
L'Ascension:

«Son retour peut aider les forces souverainistes. Ses idées peuvent améliorer leur situation. Il peut apporter quelque chose au débat référendaire. Mais ça peut être positif comme négatif, on ne sait pas. Je crois que Lucien Bouchard a eu le temps de beaucoup réfléchir avec ce qui s'est passé. Il peut mettre un vent nouveau dans le débat, apporter des nouvelles idées. Mais je ne crois pas que son retour donne le ton à une victoire décisive du «Oui». Il n'en sera pas capable tout seul. Même si, comme moi, certains chancellent entre le «Oui» et le «Non».

## Louer plutôt qu'acheter?

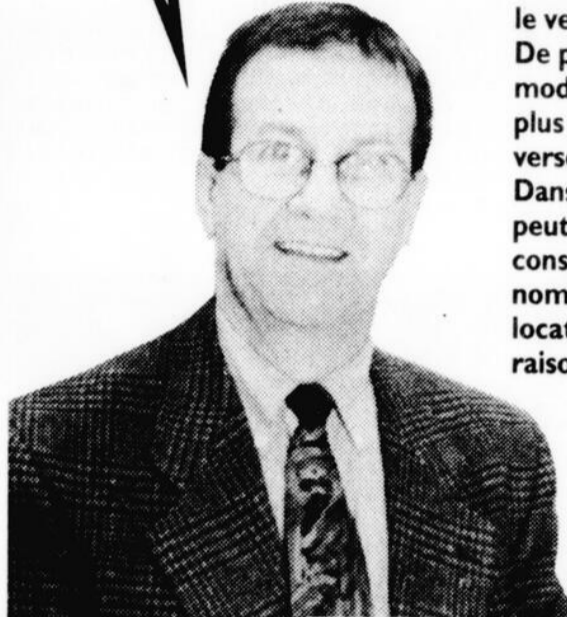

**Lawrence Fortin, dir. adjoint et conseiller**

Vous avez besoin d'une voiture neuve mais vos finances sont à sec et vous n'avez pas l'argent requis pour le versement initial. De plus, comme vos revenus sont modestes, vous cherchez à limiter le plus possible le montant de vos versements mensuels. Dans ces conditions, vous serez peut-être tenté d'imiter les consommateurs de plus en plus nombreux qui se tournent vers la location à long terme pour les raisons suivantes:

### VOICI 8 DES PRINCIPAUX AVANTAGES DE LA LOCATION

- 1- Des mensualités de 25 à 30% moins élevées.
- 2- Un déboursé initial beaucoup moins important.
- 3- Une valeur future, garantie par le manufacturier (vous connaissez dès le départ la future garantie de votre véhicule à l'échéance de votre location).
- 4- Garantie de l'écart GM: aucun déboursé supplémentaire à faire sur votre location de véhicule en cas de perte du véhicule (accident, vol, feu).
- 5- Vous n'avez pas à financer les taxes sur le véhicule. (Elles ne sont payées que pour l'utilisation).
- 6- Une durée plus courte "un cycle d'achat plus court".
- 7- Des liquidités plus importantes à votre compte.
- 8- La possibilité de devenir propriétaire du véhicule en tout temps.

Viandes & fruits

**P.M.A. INC.**

645, boul. Dequen Nord, Alma

(face au Colombarium Bérubé & fils)

COMMANDES  
PAR TÉLÉPHONE: **668-7385**

#### SPÉCIAUX DE LA SEMAINE

##### VIANDES

STEAK HACHÉ <b>2.79</b> /lb	STEAK EN TRANCHE P.M.A. Coupe française intérieur de ronde <b>4.39</b> /lb	BOCAL DE BOEUF Salaçon Vic 425 g <b>3.29</b> /lb
FROMAGE <b>3.69</b> /lb	PORC HACHÉ Frais <b>1.89</b> /lb	LARD SALÉ Gras <b>1.99</b> /lb
JAMBON CUIT L. Fortin Tranché <b>3.29</b> /lb	LIQUEUR "Kist" Saveurs assorties 2 litres <b>99¢</b> *revoir	TARTE AUX FRAISES Faites en magasin 9" <b>1.59</b> /ch.

##### POISSONS

FILET DE SOLE Congelé <b>4.69</b> /lb	FISH & CHIPS Frais, fait maison <b>3.99</b> /lb	DARNES DE SAUMON <b>4.99</b> /lb
--	---	---

##### Fruits et légumes

BANANES <b>69¢</b> /lb	PATATES 20 lb <b>2.99</b> /ch.	OIGNONS 2 lb <b>59¢</b> /lb
CAROTTES 2 lb <b>79¢</b> /ch.	CHOU <b>49¢</b> /lb	NAVET <b>49¢</b> /lb

GAGNANT DE LA SEMAINE DU 18 FÉVRIER  
Marc Tremblay d'Alma



#### SPECIAL VEDETTE

ROSBIF P.M.A.  
Coupe française  
Intérieur de ronde  
**3.39**  
/lb

#### SAMEDI - DIMANCHE

VIANDE À  
FONDUE CHINOISE  
**3.99**  
/lb

#### CHOIX DE FRUITS DE MER EN MAGASIN

N'oubliez pas votre caisse de Noël 1995!

SPÉCIAUX EN VIGUEUR DU  
LUNDI 27 FÉVRIER AU  
DIMANCHE 5 MARS 95

HEURES D'OUVERTURE  
LUNDI, MARDI, MERCREDI: 8 h à 18 h  
JEUDI, VENDREDI: 8 h à 21 h  
SAMEDI: 8 h à 18 h - DIMANCHE: 9 h à 18 h

## SPÉCIAL LOCATION



GÉO MÉTRO 1994

**199\$\***  
par mois

\*Taxes en sus. Transport et préparation. Avec un comptant de 1200 ou échange équivalent.



Laval Noël  
Gérant des ventes



Lawrence Fortin  
Directeur adjoint



Jacques Simard  
Représentant



Janic Bouchard  
Représentant



Robin Fortin  
Représentant



Michel Duchesne  
Directeur général  
vice-président



Eric Jean  
Directeur commercial

CHEVROLET - GÉO - OLDSMOBILE

520, BOUL. DEQUEN N., ALMA - Tél.: 669-9000

**Nouveau**



**Coiffure Mobile**  
**POUR UNE BELLE COIFFURE**

Dans tout le secteur Alma et ses environs, peu importe l'endroit je me déplacerai à votre maison, à l'hôpital, à la résidence, etc...

**Sylvie Emond**  
10 ans d'expérience

**SPECIAL PERMANENT**  
**38\$**  
incluant coupe et brushing

**Coiffure Mobile**  
662-4422

**Épinglettes**  
**Deux collectionneurs du secteur se distinguent à Québec**

ALMA (J-F.L.)- Guy Lapointe de Saint-Nazaire et Majella Dion d'Alma ont bien représenté la région lors de la 11e Exposition internationale du Club des collectionneurs d'épinglettes les 4 et 5 février à Québec.

En plus de mériter une médaille d'or dans leur catégorie respective, MM. Lapointe et Dion ont fait partie de l'équipe qui a remporté la Coupe du Président devant 6 autres formations de la province.

Organisée dans le cadre du Carnaval de Québec, cette exposition réunissait des collectionneurs spécialisés dans divers domaines, notamment les sports, la politique et la publicité.



**L'équipe gagnante de la Coupe du Président lors de l'Exposition internationale du Club des collectionneurs d'épinglettes de Québec. À l'avant-plan : Michel Dufour, Benoit Lacombe, Guy Lapointe (Saint-Nazaire) et Frank Guay. À l'arrière-plan : Majella Dion (Alma), Jean-Guy Lachance, Clément Grenon et Jean-Paul Villeneuve.**

**Soins de Santé et Services Sociaux**



**Oui...**

**Vos droits sont importants!**

Droit de participer aux décisions. Toute personne a le droit de participer à toute déci-

sion affectant son état de santé ou de bien-être. Restriction : sauf en cas d'urgence.

Gratuit et confidentiel  
1-800-561-6034

1-800-561-6034

**Pas de désaffiliation**

ALMA (R.L.)- Seulement 11 des 650 travailleurs syndiqués de l'usine Abitibi-Price d'Alma se sont prononcés en faveur de la désaffiliation syndicale d'avec la CSN, à la suite d'un vote qui a eu lieu lors de la dernière semaine.

Le président Gérald Larose était même présent à l'occasion des deux assemblées prévues pour les travailleurs et a expliqué les avantages de l'affiliation avec la CSN.

**LUMINAIRE**  
*En Vrac*

**DES PRIX QUI RECHAUFFENT**

**RAIL HALOGÈNE**

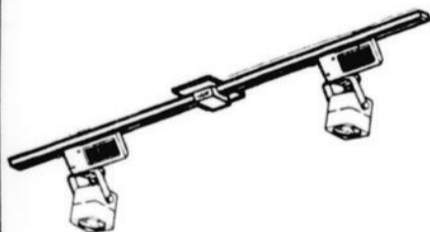

**29<sup>95</sup>\$**

AMPOULES NON INCLUSES • Jusqu'à épuisement des stocks

**SUSPENSION HALOGÈNE**

Noir, blanc, vert de gris



**29<sup>95</sup>\$**  
12 pouces

HALOGÈNE OU INCANDESCANT

**RÉFLECTEUR SIMPLE**



**6<sup>95</sup>\$**

**RÉFLECTEUR DOUBLE**



**12<sup>95</sup>\$**

**RÉFLECTEUR TRIPLE**

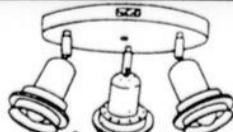

**17<sup>95</sup>\$**

**LUMINAIRE EN VRAC**

**ALMA - 825, av. du Pont Nord - 662-3441**  
(Près de Héritage)

**COMMUNICATION-QUÉBEC**

"PRÉSENT POUR VOUS"



Gaétane St-Pierre  
CHRONIQUEUR

**Les centres saisonniers d'aide fiscale**

Revenu Québec et Revenu Canada opèrent les centres saisonniers d'aide fiscale. Ces centres saisonniers sont installés dans les centres commerciaux de plusieurs grandes villes du Québec où il n'y a pas de bureaux permanents de Revenu Québec ou de Revenu Canada.

On peut y obtenir des renseignements complets et se procurer les publications et formulaires nécessaires à la production d'une déclaration de revenus.

**Roberval:**

Le Carrefour Jeannois, 1221, boul. St-Dominique: 2 mars (13 h à 2 h 30); 3 mars (10 h à 20 h 30); 4 mars (9 h à 16 h).

**Dolbeau:**

Les Promenades du boul. Wallberg, 1300, boul. Wallberg: 9 mars (13 h à 20 h 30); 10 mars (10 h à 20 h 30); 11 mars (9 h à 16 h).

**Chibougamau:**

Place Le Chaînon, 466, 3e Rue: 14 mars (9 h 30 à 17 h 30); 15 mars (9 h 30 à 17 h 30); 16 mars (9 h 30 à 21 h).

Vous pouvez également communiquer avec ces bureaux régionaux:

**REVENU QUÉBEC:** 2154, rue Deschênes, Jonquière (Québec), G7S 2A9. Tél.: (418) 548-4322 ou le 1 800 463-6513.

**REVENU CANADA:** 100, rue Lafontaine, bureau 211, Chicoutimi (Québec), G7H 6X2. Tél.: (418) 698-5580 (frais virés acceptés) ou le 1 800 463-4421 (Québec).

**QUESTION DE LA SEMAINE POUR LE TIRAGE:**

Quels ministères s'occupent des centres saisonniers d'aide fiscale?

Téléphonez à Communication-Québec et vous pourriez gagner un splendide volume des Publications du Québec.

QUILUCRU... c'est moi!



La gagnante pour le mois de février est Mme Charline St-Germain de St-Charles-de-Bourget.

**COMMUNICATION-QUÉBEC**  
Direction régionale du Saguenay-Lac-Saint-Jean

**1 800 363-1363** (sans frais)

# DÉCOUVREZ LA TECHNOLOGIE DE DEMAIN ...

Explorez le nouveau monde de l'intelligence de gestion. Découvrez les nouvelles tendances de l'univers de la bureautique de demain à Tech Expo, où vous sera révélée la vision technologique innovatrice de Canon. Des démonstrations captivantes illustreront comment vous pouvez améliorer votre milieu de travail. Admirez la toute nouvelle gamme de produits dont la prise d'images est d'une qualité exceptionnelle. Celle-ci comprend les copieurs NP, les télécopieurs Laser Class et des copieurs couleur numériques ultraperfectionnés. Mais ce n'est pas tout! Vous courez la chance de gagner un appareil photo Sure Shot Zoom de Canon. Tech Expo - une vision fascinante du bureau de l'avenir

*CJ10 de Canon*

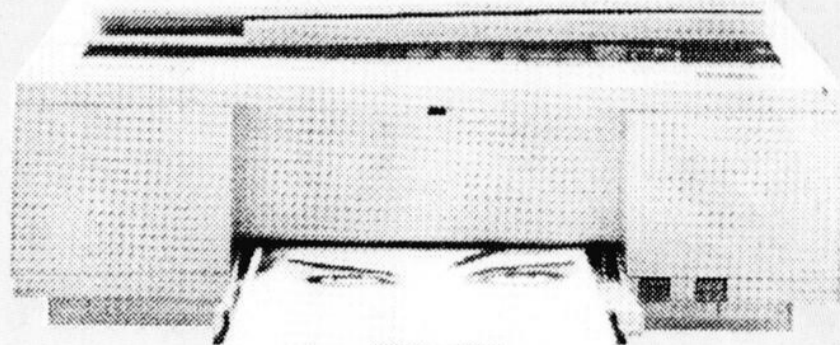

*NP 6016 de Canon*

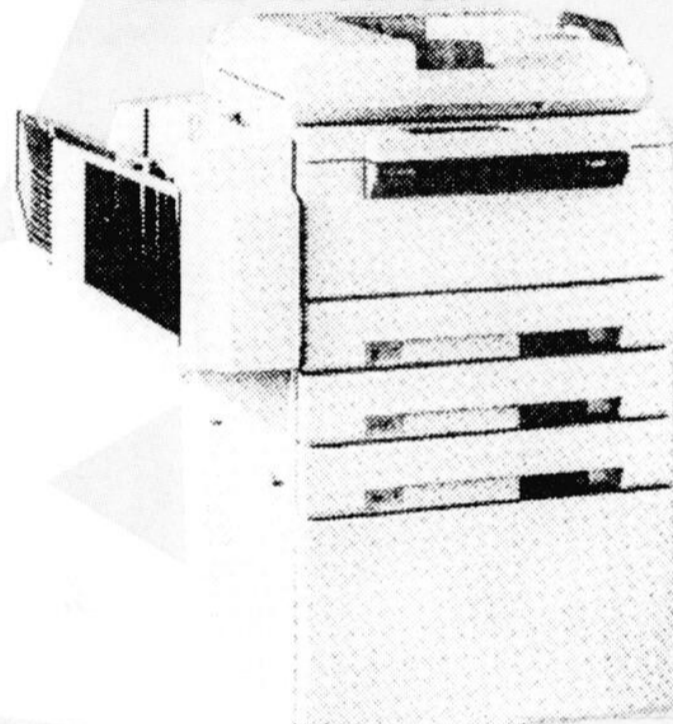

**Canon**

PRODUITS DE BUREAUTIQUE

*Télécopieur Laser  
Class 7500 de Canon*



# DÈS AUJOURD'HUI!

ALMA  
LIBRAIRIE LECLERC  
400, boul. Sacré-Coeur  
(418) 669-0666

ROBERVAL  
LIBRAIRIE LECLERC  
1221, boul. St-Dominique  
(418) 275-7525

ST-FÉLICIEN  
LIBRAIRIE LECLERC  
1134, boul. Sacré-Coeur  
(418) 679-1033

DOLBEAU  
LIBRAIRIE LECLERC  
1680, boul. Wallberg  
(418) 276-5510

LIBRAIRIE

**Leclerc**  
ALMA

ÉQUIPEMENT / BUREAUTIQUE / INFORMATIQUE

Apple™   
IBM

**SUPER**  
MICRO  
CENTRE DE MICRO-INFORMATIQUE

# Zellers

## Plus d'argent en retour!



Obtenez une Prime-Crédit Dollars Plus de 4\$ chaque mois dont le montant total minimum de vos achats portés à votre compte Zellers est de 80\$\* (achats nets avant les taxes). Elle est échangeable lors de vos prochains achats effectués chez Zellers et portés à votre compte Zellers. Alors il est vraiment payant d'utiliser la carte de crédit Zellers Plus! \*Certaines exceptions s'appliquent. Détails en magasin.

**BAS PRIX** +  +  = **LE PLUS BAS PRIX**

**Où le prix le plus bas fait loi... TOUS LES JOURS<sup>MD</sup>**

NOUS DÉFIONS LES PRIX PRÉSENTEMENT ANNONCÉS DE NOS CONCURRENTS CANADIENS!

**GALERIES LAC ST-JEAN - CARREFOUR ALMA**

DIMANCHE:  
9 h à 17 h

LUNDI:  
9 h à 18 h

MARDI:  
9 h à 18 h

MERCREDI:  
9 h à 21 h

JEUDI:  
9 h à 21 h

VENDREDI:  
9 h à 21 h

SAMEDI:  
9 h à 17 h



14380 14A0566

## La MRC «gèle» l'implantation des sites d'enfouissement

ALMA (J.L.H.)- Les maires de la MRC Lac-St-Jean-Est veulent contrer les tentatives d'organismes, qui voudraient faire de l'exploitation avec l'aménagement d'un nouveau site d'enfouissement sanitaire ou de dépôts de matériaux secs sur son territoire.

Pour ce faire, les maires de la MRC ont adopté unanimement un règlement de contrôle intérimaire qui s'appliquera sur tout le territoire.

Dans le préambule du règlement, on fait mention que la MRC a enclenché son processus de révision de son schéma d'aménagement et qu'elle n'a pas encore arrêté la localisation d'un site d'enfouissement sanitaire ou d'un site de dépôts secs sur son territoire.

Considérant que ces types d'équipements ont des impacts majeurs en aménagement du territoire, et que la MRC doit tenir compte de l'ensemble des problématiques soulevées en gestion des déchets pour en arriver à une localisation adéquate de tels équipements puisqu'elle vise une politique de gestion intégrée des déchets sur son territoire, la MRC s'est prévalu de l'article 63 de la Loi sur l'aménagement et l'urbanisme pour adopter un règlement de contrôle intérimaire.

Avec l'adoption de ce règlement de contrôle intérimaire, la MRC peut ainsi geler l'implantation de nouveaux usages sur son territoire de façon à assurer que de tels implantations se feront en fonction des choix d'aménagement en cours de détermination. Le présent règlement de contrôle intérimaire s'applique inclusivement sur les territoires non organisés de la MRC.

Par ailleurs, les maires de la MRC Lac-St-Jean-Est ont fait un geste de plus pour démontrer leur volonté pour l'arrêt du flottage du bois sur la rivière Péribonka.

Journée du 8 mars

## Le collectif des femmes s'organise

ALMA (R.L.)- Encore une fois cette année, la journée des femmes du 8 mars prochain se déroulera sous le signe de la solidarité et de l'échange pour les femmes qui y participeront dans notre secteur.

En fait, c'est sous le thème «du pain et des roses» qu'un collectif de groupe de femmes organisera la soirée du 8 mars, qui débutera par un souper dès 18 h, au Motel des Cascades. Outre la souper et la danse, les participantes auront le loisir de s'adonner à un quiz s'attardant sur la condition féminine. Une exposition d'oeuvres d'arts sera aussi montée pour l'occasion, oeuvres réalisées par des femmes.



Les participantes de la Journée de femmes sont: Rosalinde Maltais, Jeanne D'Arc Gauthier, Manique Leforest, Isabelle Bouchard, Marguerite Bergeron, Edith Bouchard et...

### ALMA EXTERMINATION

**Nous exterminons:**

RATS, SOURIS, COQUERELLES,  
PUNAISES, PUCES, FOURMIS, ETC.

ESTIMATION GRATUITE - TRAVAIL GARANTI  
ÉTABLI DEPUIS 1968

**ou FAITES-LE VOUS-MÊME**

EN VOUS PROCURANT VOS PRODUITS AU  
175, RUE DU PONT SUD, ALMA

**662-5226**

### NOUVEAUX MOTIFS

CARPETTE  
DE PORTE POUR  
PLANCHER DE BOIS  
ET COUVRE-PLANCHER  
SANS CIRAGE

Les cotés de ce  
couvre-plancher de  
polypropylène  
non tissé  
enlèvent facilement  
les saletés et le  
sable des  
semelles.

L'endos de vinyle rigide, antidérapant,  
retient les liquides de la surface du  
plancher. De fabrication solide, non tissé,  
il favorise l'absorption de l'eau.

**ERROLD FORTIN**

SERVICE D'ACHATS A DOMICILE  
860, rue Gauthier Ouest, Alma

**662-9902**

Cellulaire: 662-4389

### MARCHÉ AUX PUCES

**OUVERT  
LES DIMANCHES**

Réservez vos tables  
dès maintenant

LOT DE  
TISSUS 1\$ à 2\$ du mètre

PATRONS 2\$ ch.

OUVERT  
DU  
LUNDI  
AU  
SAMEDI

**Halles  
Matoises** CENTRE DE LA  
RÉCUPÉRATION  
10, rue Scott O., Alma 668-5933

## NOUVEAUX PROPRIÉTAIRES



LILIANE DESBIENS  
propriétaire



ROBIN MOREL  
propriétaire

CLINIQUE DE L'AUTO

**LAV-O-PRO**  
INC.



**DÉMÉNAGÉ AU**

405, CLAIRE-FONTAINE, PARC INDUSTRIEL, ALMA

*Spécial*

**DES NOUVEAUX PROPRIÉTAIRES**

AUTO  
lavage intérieur et extérieur  
À partir de:

**18<sup>95</sup>\$**

AUTO  
lavage extérieur, essuyé et soufflé  
À partir de:

**9<sup>95</sup>\$**

**LAVAGE DE  
TOUS GENRES  
DE VÉHICULES**

- CAMION
- CAMION-REMORQUE
- AUTO
- AUTOBUS
- WANABAGO
- BÂTEAUX
- VÉHICULES
- ETC.

Lucette et Robin Labonté vous remercient de votre encouragement au cours des dernières années et vous invitent à venir rencontrer les nouveaux propriétaires Liliane Desbiens et Robin Morel qui continuerons à vous donner un service professionnel.

**662-6110**

Les **P**rofessionnels

**Comptabilité**

425, rue Sacré-Coeur Ouest  
Bureau 9  
Alma (Québec)  
G8B 1M4  
Tél.: (418) 6688351

**RAYMOND, CHABOT  
MARTIN, PARÉ**  
Comptables agréés

Gratien Martel, C.A.  
Suzanne Potvin, C.A.

**Optométrie**

**Dr Marcelle Harvey  
o.d., optométriste**  
**Dr Valérie Savard  
optométriste**

Examen de la vue - Rééducation  
Remplissons prescriptions  
d'ophtalmologistes

Galerias Lac St-Jean 668-6119



**IRIS**  
CLINIQUE  
D'OPTOMÉTRIE

Dr MICHÈLE LAROCHE, o.d.  
Dr ISABELLE GIRARD, o.d.  
Dr STEEVE OTIS, o.d.

65, SAINT JOSEPH, PLAZA III, ALMA (QUÉBEC) G8B 5V6

**669-IRIS  
4747**

**OPT MÉTRISTE**  
CARREFOUR ALMA

- Examen de la vue
- Dépistage de maladies oculaires

André Deschênes, o.d. Docteur en optométrie  
Guy Leblanc, o.d. Docteur en optométrie

(418) 662-7171 (418) 662-3311

CARREFOUR ALMA: 705, av. du Pont Nord, Alma



**JEAN LAMBERT**  
OPTICIEN DIRECTEUR

Carrefour Alma  
705, av. du Pont Nord, Alma, G8B 6T5  
Tél.: (418) 662-6515 Fax: (418) 662-1089

**Droit**

AVOCATE

**ME CAROLINE  
STE-MARIE**  
Complexe Jacques-Gagnon  
1<sup>er</sup> étage, bureau 108



**662-7221**

Me Caroline Ste-Marie

**SÉCURITÉ ET  
PRÉVENTION  
DU CRIME**

**À VOUS DE JOUER**

**F**emmes en affaires, femmes d'action

**Le rôle de l'architecte**

**Mme ÉLISABETH  
CORNEAU,**  
Architecte



À une époque où le porter-jeter domine dans à peu près tous les domaines de la consommation, l'architecte doit continuer à jouer son rôle de concepteur en essayant d'orienter son client dans le dédale des nouveaux matériaux et des divers intervenants dans le milieu de la construction.

L'architecte n'est pas un produit de consommation immédiat. Il faut voir notre investissement à long terme. Il faut prendre le temps de bien évaluer

l'ensemble des composantes afin de prendre une décision mieux éclairée. Quel sera la valeur de mon bâtiment, sera-t-il revendable, utilise-t-il au maximum les éléments positifs du site, ce projet est-il réalisable dans les limites que nous nous sommes fixés? Voilà autant de questions que doit répondre tout bon architecte. Il a également le mandat de préserver et surtout maximiser l'investissement du propriétaire.

D'autre part, les gens sont confrontés aujourd'hui à choisir entre le dessinateur, l'entrepreneur, le technicien en architecture, le designer d'intérieur, le décorateur et l'architecte. Il faut savoir que chaque profession a sa raison d'être mais que tous ne sont pas qualifiés à la conception d'un bâtiment. L'architecte est le seul qui possède les connaissances pour élaborer un édifice qui respectera les principes de la composition architecturale, qui créera un bâtiment personnalisé, équilibré, original, stylé, fonctionnel et qui exprimera une idée, tout en respectant le budget du client. Le bâtiment en gagnera par ses qualités

architecturales et par sa valeur marchande à travers les années.

Le site choisi du projet jouera un rôle primordial à la conception, ainsi que la fonction de l'édifice. L'architecte considérera son projet réussi s'il respecte l'environnement et que les utilisateurs peuvent indiqués au premier coup d'oeil le rôle du bâtiment.

C'est un vieux mythe de penser que l'architecte ne peut respecter le budget d'un client. Souvent c'est l'ampleur du projet de ce dernier qui ne correspond pas à son enveloppe budgétaire. L'architecte a le devoir alors d'aviser son client aussitôt qu'il se rend compte qu'il dépassera l'investissement fixé au départ. À ce moment, les deux parties doivent s'ajuster à la réalité des coûts de la construction d'aujourd'hui, d'une manière ou d'une autre. Il vaut parfois mieux remettre le projet à une date ultérieure et d'avoir l'argent nécessaire à la construction d'un édifice respectueux de l'environnement tout en répondant à ses besoins.

Ainsi le rôle de l'architecte est donc de guider le client à faire les bons choix pour obtenir une valeur sûre et qui ressortira par ses qualités de composition.

**ÉLISABETH CORNEAU**



710, Scott Ouest, Alma (Québec), Canada G8B 1R6  
Téléphone (418) 669-0517 - Télécopieur (418) 669-0741



- Menu du jour à partir de 5,95 \$
- Table d'hôte tous les soirs

**MARTINE LAVOIE**  
(propriétaire)  
**668-0524**  
320, Collard, Alma

(anciennement  
Manoir du gourmet)

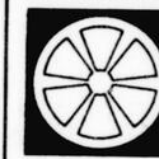

**Caisse  
populaire  
Desjardins  
Éducation  
Lac-St-Jean**

75, boul. St-Luc Ouest, Alma (Québec) G8B 6W7  
Tél.: (418) 662-6571 - Fax: (418) 662-7951

**Thérèse Bouchard**  
Directrice générale

**PERDEZ JUSQU'À 10  
LIVRES EN 3 JOURS**

Avec le plan supplémentaire au régime  
Essayez-le!  
Ça travaille!

**Tout naturel!**

Pour plus d'information  
1 800 361-4720

Disponible chez:  
**PHARMAPRIX**  
645, rue Sacré-Coeur Ouest  
Alma - 668-3047

**FIBROSE KYSTIQUE**



Association québécoise de la fibrose kystique inc.  
Section Lac-St-Jean



Pour informations, dons, bénévoles, s'adresser à:  
C.P. 775, ALMA - G8B 5W1  
Tél.: 662-5087 ou 662-3113

**TRAVAUX SUR ORDINATEUR**

- Rapport d'impôt particulier TP4, Relevé 1 et Relevé 4, sommaire de logements.
- Traitement de texte;
- Lotus - Tenue de livres

**GUYLAINE TREMBLAY**  
**668-5612**

(Possibilité de cueillette et de livraison de travaux)

**VENTE DE FAILLITE**

**TOUT EST RÉDUIT**

À UN  
MINIMUM  
DE

**40% 60%**

ÉPARGNEZ  
JUSQU'À

SUR LE PLUS  
BAS PRIX  
ÉTIQUETE

Wabasso  
DRAPS ET  
EDREDONS

Rubbermaid

WonderBra

Des prix avantageux sur des produits de marques réputées depuis 1930.

**WISE WIZMART**  
LIQUIDATEURS

Les cartes Visa et Mastercard sont acceptées. Pas de chèques. Vente finale. Aucun remboursement.  
Nous n'acceptons plus les paiements avec les cartes de crédit Wise et Wizmart.

Vente organisée par Gordon Brothers Partners, Inc.

Au Collège d'Alma

## Les arts plastiques prennent le virage informatique

ALMA (R.L.)- Les formes traditionnelles en arts plastiques n'attirant plus tellement les étudiants, voici que ce programme vient d'être renforcé par l'utilisation de l'ordinateur.

L'intégration de ce tout nouveau programme «art et technologies informatisées» a été initié il y a deux ans dans le programme régulier d'arts plastiques, et le Cégep a annoncé, il y a quelques jours, que la première promotion allait être diplômée au mois de mai prochain. Mais attention, il ne s'agit pas d'un programme professionnel, donc pas d'une technique conduisant au marché du travail. Le programme, même s'il implique la compréhension et l'utilisation du micro-ordinateur, entre dans la formation générale au collégial. Cependant, il est clair qu'il fait appel à des qualités pratiques chez l'étudiant et qu'il prédispose celui-ci à suivre efficacement un programme d'infographie ou tout autre programme nécessitant des connaissances informatiques, au niveau collégial comme universitaire.

Lors de la présentation du programme à la presse, son responsable, le professeur

Alain Laroche, a exécuté une démonstration de «télétravail artistique», c'est-à-dire le travail que chaque étudiant pouvait réalisé à distance, en travaillant sur un poste informatique indépendant, mais à la fois en contact avec une maquette commune à tous les étudiants de cette classe nouveau genre.

Même en suivant ce cours d'arts plastiques, en expliquant Alain Laroche, un étudiant peut développer rapidement les qualités de travailleur autonome, une formule d'avenir pour un jeune utilisateur de la télématique.

Il faut aussi noter que cette formation repose également sur trois aspects, soit la maîtrise de la langue écrite, les diverses habiletés de gestion de projets et la sensibilisation aux réalités socioculturelles régionales. De plus, un comité chargé de faciliter le cheminement des élèves dans leurs études d'un niveau à l'autre a été constitué.

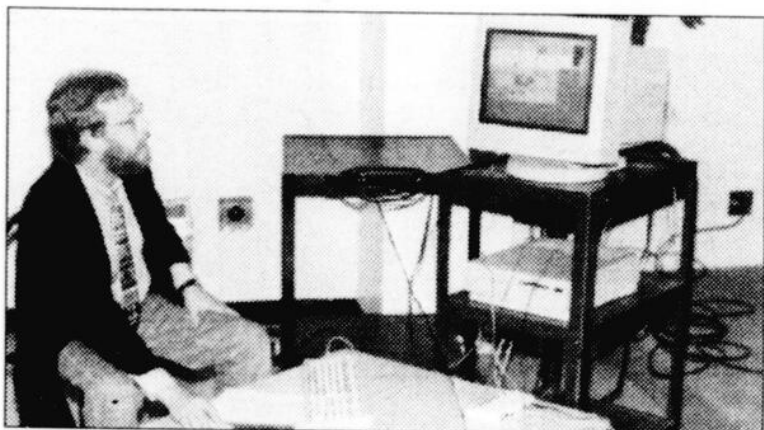

L'enseignant Alain Laroche fait ici la démonstration de l'utilisation de l'ordinateur dans le cadre du programme «Arts et technologies informatisées».

## Consultez un avocat gratuitement



Me Danny Tremblay



Me Jean-François Ouellet

**Un problème? Nous le réglerons!**

- Meilleurs tarifs au Saguenay-Lac-Saint-Jean
- Conditions de paiement
- Services de première qualité

# 662-7221

## NOUVEAU • OUVERTURE

**JEUDI 2 MARS 95**

### MUSIQUE CLASSIQUE ROCK

- PINK FLOYD
- BRYAN ADAMS
- STYX
- RUSH
- HÉLIX
- SUPERTRAMP

*Spécial d'ouverture* **JEUDI 2 MARS**

# 5 À 7

PROLONGÉ

**\$ VOTRE DOLLARD EN \$ VAUT BEAUCOUP PLUS \$**

**485, HARVEY O., ALMA (Arrière de Cobra Jeans, 2<sup>e</sup> étage)**

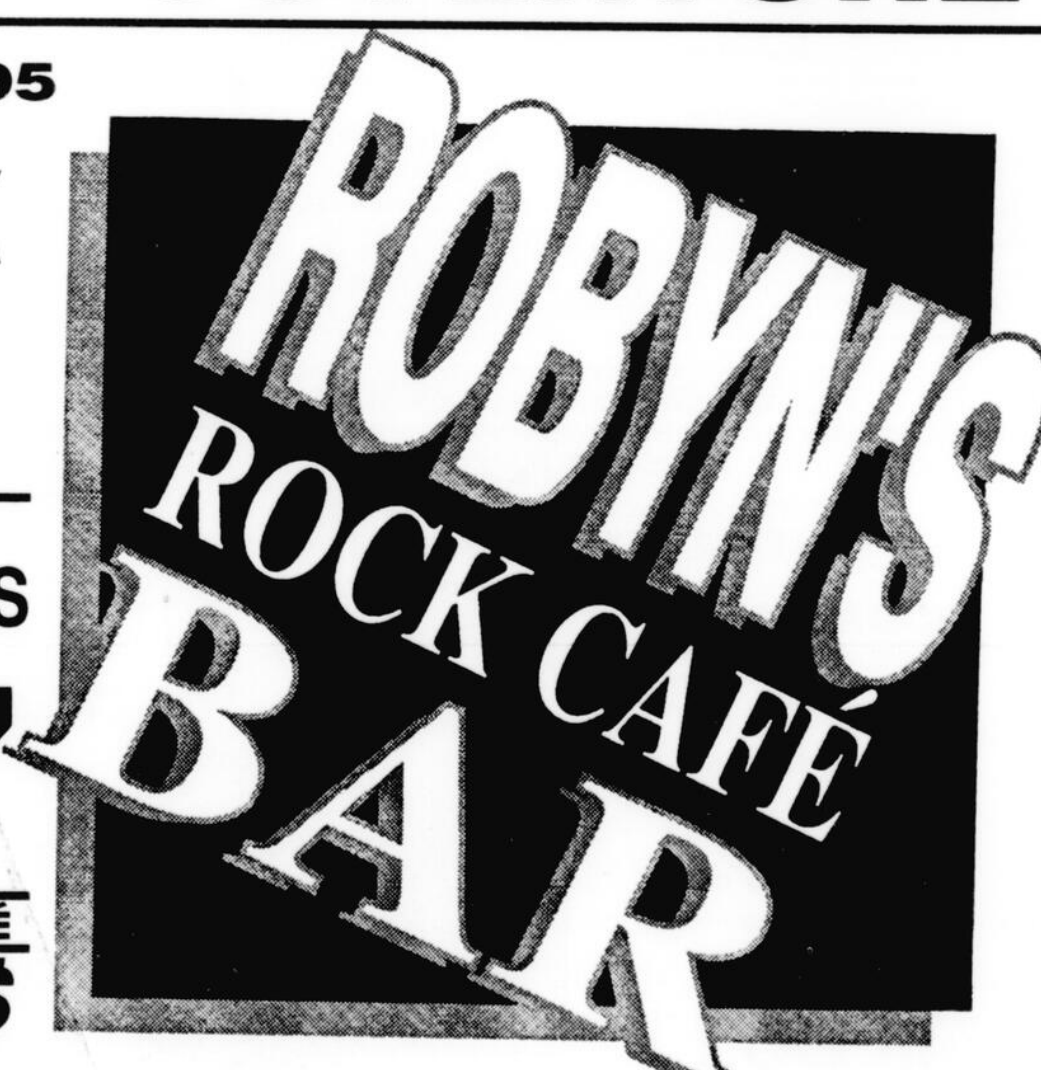

# Des Sourires de notre monde

**ALMA (R.L.)**- La rubrique «Des sourires de notre monde» est mise à la disposition de nos lecteurs désireux de faire paraître dans leur hebdo local des photos d'événements spéciaux touchant leurs parents et amis ou toute personne du secteur du Lac-Saint-Jean-Est. Les lecteurs peuvent faire parvenir leur envoi au soin de la rédaction, 525 av. du Pont Sud, Alma, G8B 2T9. Il nous fera plaisir de faire paraître le matériel acheminé au Journal dans l'une des éditions subséquentes.



**Saltillo**- Voici une partie de la délégation almatoise qui se rendra dans quelques jours à Saltillo au Mexique, afin d'effectuer un jumelage d'affaires. Les membres de la délégation s'étaient réunis au Café des Oliviers, pour discuter de l'itinéraire du voyage.



**Retraite**- Les bénévoles de la Pastorale de l'Hôtel-Dieu d'Alma n'ont pas manqué de souligner, dernièrement, la retraite de l'abbé Gaston Blackburn, aumônier de l'établissement, qui a pris sa retraite il y a quelques semaines. L'abbé Blackburn, à l'arrière et au centre sur la photo, a passé 14 ans au service de l'hôpital. Nous lui souhaitons la meilleure des retraites. Photo Jean Le Photographe.

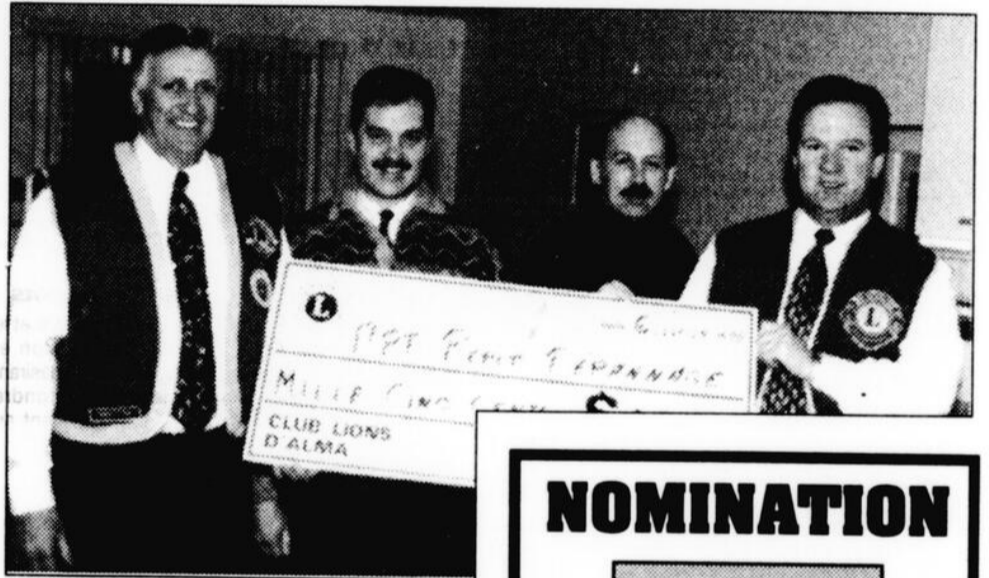

**Répit Dépannage**- L'organisme Appartement Répit Dépannage d'Alma a reçu l'aide financière du Club Lions d'Alma, qui a remis une somme de 1 500 \$ à l'organisme. Les Lions Ghislain Doucet et Guy Bouchard entourent les représentants de l'Appartement Répit Dépannage, Raymond Hudon et Réjean Côté. D'ailleurs, l'organisme tiendra un brunch bénéfique, le 12 mars, à la Salle des Chevaliers de Colomb.

## CONFÉRENCE CHOC...

*L'avenir commercial... un défi de taille!*

Par Gilles Marcoux  
Samson, Bélair/Deloitte & Touche

### Découvrez...

- Les nouvelles tendances
- Les nouvelles tendances
- Les nouveaux consommateurs
- Les nouveaux consommateurs
- Les détaillants gagnants...
- Les priorités
- Et la riposte



À la Tourelle du Collège d'Alma  
le lundi 13 mars 1995 à 19 heures

Admission: 20 \$ Prévente: 12 \$ (Jusqu'au 3 mars)

**CECOM**  
formation

INFORMATIONS ET RESERVATIONS:  
**668-2387** (poste 306)



## NOMINATION



**Jocelyn Lapointe**

La direction des Immeubles Contact, a le plaisir d'annoncer que M. Jocelyn Lapointe s'est joint à l'équipe des Immeubles Contact à titre d'agent immobilier affilié.

Monsieur Lapointe possède plusieurs années d'expérience comme agent immobilier ayant oeuvré huit ans pour RE/MAX Lac-St-Jean.

Les Immeubles Contact est une entreprise de courtage immobilier fondé à Alma en 1992. Sa place d'affaires est située au 75, Place St-Luc à Alma. Il existe également une succursale à Roberval.

M. Lapointe invite ses clients et amis à le contacter que ce soit pour la vente ou l'achat d'une propriété à son bureau au 50, rue des Cèdres, Delisle ou en téléphonant au numéro

**668-4341**

LES IMMEUBLES  
**CONTACT**  
662-4000  
PLACE ST-LUC  
14312L4000  
GARANTIE  
GRATUITE  
12 MOIS  
*Le contact, c'est nous!*

**AVANT**  
il fallait apprendre à vivre avec son  
**MAL DE DOS...**

**MAINTENANT**  
les ondes électromagnétiques  
pulsées à basse fréquence

de l'**Ultimag**  
peuvent vous  
**LIBÉRER** de votre

**MAL**  
de **DOS!**



**Soirée**  
d'information:

**MERCREDI**  
**1<sup>er</sup> MARS 95**  
**19 h 30**

Motel Universel  
100, boul. des Cascades  
Alma

CONFÉRENCIER:  
Jacques Laporte

INFORMATION:  
669-0861  
662-4091

# B abillard

## Mardi-choc

L'équipe du Centre de femme au Quatre-temps, invite toutes les femmes au Mardi-choc du 28 février à 13 h 30.

Avec nos invitées Judith Tremblay, artiste et Nancy Guérin, décoratrice, nous parlerons de l'influence des couleurs sur notre vie et de l'approche lumière-couleurs.

Bienvenue à toutes! C'est gratuit.

## Cercle des Fermières Ste-Marie d'Isle-Maligne

La réunion du mois de mars du Cercle des Fermières Ste-Marie aura lieu le mercredi 1er mars 1995 à 19 h 30 au Centre Léon-Juneau, 1640, av. Hamilton, Alma.

Bienvenue à tous nos membres. Inf.: 668-6237.

## Au coeur du couple

Au coeur du couple, c'est un ressourcement qui se veut un complément de votre mariage chrétien.

L'expérience "Au coeur du couple" vous amène à jeter un regard sur votre couple, vos enfants et votre sacrement de mariage.

Votre couple a-t-il soif de se retrouver?

Il y aura une expérience de "Au coeur du couple" les 17, 18, 19 mars 1995 à la Source d'eau vive de Roberval (couvent des Ursulines).

Si intéressé, contactez: Raynald et Thérèse Juneau au (418) 276-0637.

Les places sont limitées.

## Tournoi sacs de sable

Le club de l'âge d'or de l'Amitié St-Pierre invite ses membres et amis au tournoi sacs de sable le 4 mars 1995 à 13 heures. Équipes formées, inscription avant 2 mars. Inf.: 662-3786.

## Tournoi de canasta

Il y aura un tournoi de canasta le 28 février qui débutera à 12 h 30 et se terminera à 17 heures. Également le 12 mars, un grand tournoi de galet qui débutera à 12 h et se terminera par un souper buffet. Nous invitons tous nos membres à participer à ces tournois amicaux.

## Initiation à l'ornithologie

Dans le cadre de ses rencontres thématiques, la Bibliothèque municipale d'Alma, présentera le mercredi 1er mars à compter de 19 heures, un atelier d'initiation à l'ornithologie.

À cette occasion, M. Alain Jomphe, membre depuis 15 ans du Club des ornithologues amateurs du Saguenay-Lac-Saint-Jean, nous fera découvrir le monde fascinant des oiseaux. Il sera question d'identification, de mangeoires avec les différentes nourritures appropriées aux espèces, les habitats et moeurs. L'activité est à coût populaire et se déroulera au deuxième étage de la bibliothèque à la Salle de découvertes. Pour informations, vous pouvez contacter Mme Johanne Girard, 669-5140.

**C'est le temps des RER**

**Ils** vont encore vous sortir leurs taux...

Et, encore une fois, **nous** ferons mieux.

C'est le temps des RER. Attendez-vous à voir passer toutes sortes de taux! Mais ne vous en faites pas, vous aurez toujours chez Lévesque Beaubien Geoffrion les taux garantis les plus avantageux, parce que nous vous donnons accès aux placements sécuritaires les plus performants qui soient.

Pour en profiter, appelez-nous sans tarder.

**LÉVESQUE  
BEAUBIEN  
GEOFFRION**

**RICHARD LAVOIE  
1-800-463-9830  
rés.: 668-3264**

## Tournoi amical de palets

Le Centre de loisirs Nord-Ouest d'Alma en collaboration avec le Club social des retraités de Price organisent un tournoi amical de palets avec prix de participation le dimanche 12 mars 1995. Inscription: de 12 h à 13 h au Centre des loisirs. Information: Christiane Lapointe, 662-9396 ou Gaston Girard, 345-2779.

## Association Marie-Reine (205)

En collaboration avec la boutique "Mode Plus" du Carrefour Alma, vous invite à un thé mode. Au programme à cette occasion: défilé des collections "printemps-été 95". Un thé et amuse-gueule vous seront servis. Le dimanche 12 mars à 13 h 30 au sous-sol de l'église St-Sacrement. Admission: 5 \$.

## Souper western

Le groupe Jonquille invite tous ses membres et non-membres à son souper western (boeuf au jus). C'est un souper dansant qui aura lieu le samedi 4 mars 1995 à 17 h 30 au Hall Jeannois. On vous demande de vous costumer western si possible. À noter que ce n'est pas obligatoire. Réservation: Sylvie, 662-6736 ou Suzanne, 662-2977.

## Fondation François-Morel

La Fondation François-Morel, greffe de la moëlle osseuse, tient à remercier les membres de la famille de Mme Jeannette Villeneuve-Dallaire d'avoir bien voulu, lors du décès de celle-ci, inviter les gens à donner leur don au profit de la Fondation. Sincères remerciements à tous.

## Appel de la St-Vincent-de-Paul féminin St-Joseph

Si vous avez des vêtements que vous ne portez plus, faites-en profiter ceux qui en ont besoin. Vous rendriez service à bien des gens. Vous pouvez apporter vos sacs à la maison Almacueil (anciennement l'école Ste-Madeleine), située au 80, Collard Ouest. Une boîte à cet effet est placée derrière la maison, du côté de la rue Harvey.

## Rendez-vous pour rapports d'impôts

Cette année, dans le but d'améliorer la qualité et le fonctionnement de ses services, Information et référence région 02 demande aux personnes désirant faire rédiger leurs rapports d'impôts de prendre obligatoirement un rendez-vous en téléphonant au 662-6034.

## Gala personnalité jeunesse Club Optimiste de Saint-Léon

Les jeunes de Saint-Léon auront l'opportunité de démontrer leur savoir-faire et leurs talents en participant au Gala personnalité jeunesse qui se tiendra le 26 mars 1995, à 13 heures, à la salle communautaire paroissiale.

Tous les jeunes sont invités à ce rendez-vous jeunesse. Nous comptons également sur les membres du club de Saint-Léon, des membres des autres clubs, les parents et amis des jeunes pour venir les encourager. Bienvenue à tous! Les responsables.

## Les #1 en décoration au Lac-Saint-Jean, c'est **NOUS!**

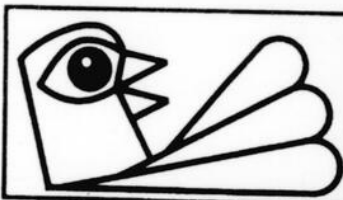

**Le Quincaillier**  
**RONA**

PLACE ST-LUC ALMA 668-5203

## COURS de GOLF

**ÉCOLE de GOLF MICHEL De SÈVE**  
membre de l'Association des professionnels de golf du Canada

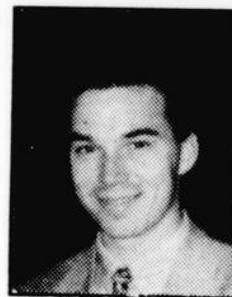

Michel De Sève  
Professionnel  
Club de golf Lac-St-Jean

## SESSION 95

Débutant le 6 mars 1995

**NOUVEAU LOCAL**

CENTRE VILLE D'ALMA  
Sous-sol Alma Jobbing  
(à l'arrière de la Société des Alcools)

## COURS POUR DÉBUTANTS

- 4 à 5 personnes - 5 cours  
- pratique libre (1 heure chaque)

**EN PRIME**

**6e COURS:**  
Partie de golf (9 trous)  
au Club de golf Lac-St-Jean

**100\$**  
taxes incl.

**COURS DE GROUPE INTENSIFS**  
INTERMÉDIAIRES - AVANCÉS  
4 à 5 personnes, 3 heures de cours, pratique libre

**70\$**  
taxes incl.

**COURS PRIVÉS DISPONIBLES 30 \$ L'HEURE**

**CARTE DE MEMBRE DE PRATIQUE:**  
Disponible au coût de 75 \$ ou 10 \$ l'heure.

Votre carte de membre vous donne droit à un nombre d'heures illimitées.

**INSCRIVEZ-VOUS**  
des maintenant

**Rés.: 669-0689  
Cel.: 669-0116**



## LA C.L.E...

**POUR M'OUVRIER DES PORTES SUR LE MARCHÉ DU TRAVAIL**

L'écriture pour: faire une demande d'emploi, compléter un formulaire etc.

Cours de base en français et en calcul offert dans toutes les municipalités du Lac-St-Jean Est, pour inf.: **669-6125**

**SERVICE PROFESSIONNEL D'IMPÔT**



- Gestion de comptes recevables
- Comptabilité
- Déclaration de revenu
- Conseiller financier

Services comptables financiers Turcotte  
Consultant en crédit commercial

Sabin Turcotte, B.A.A.

75, boul. Saint-Luc Ouest (Place St-Luc), Alma  
Tél.: 668-9243 • Fax: 668-5138

# Arts et Culture

## Les profs en concert

ALMA (R.L.)- Les professeurs de musique du Collège d'Alma présenteront un concert, le mercredi 1er mars, à la Tourelle de l'endroit.

Les professeurs du département seront au nombre d'une vingtaine au total, mais il y aura une douzaine de numéros de présentés lors de cette soirée puisque certains professeurs

seront réunis en ensembles. Le contenu sera autant classique de populaire.

Il faut noter que les profits de cette soirée serviront de bourses d'études à des étudiants pour que ceux-ci puissent profiter de stages d'été. Le prix d'entrée est de 10 dollars pour les adultes et 5 dollars pour les étudiants.

Vive la relâche  
Des films plein la vue  
2 primeurs pour  
**5.27\$**  
DU 27 AU 3 MARS 95

**LE CLUB INTERNATIONAL**  
VIDEO FILM  
CARREFOUR ALMA  
669-0430

## Michel Donato et James Gelfand seront en spectacle à Alma

ALMA (R.L.)- Les musiciens James Gelfand et Michel Donato présenteront leur spectacle à Alma, le 4 mars prochain.

Il seront à la boîte à chansons le Violon Dingue et leur prestation est prévu pour 22 h.

Michel Donato, contrebassiste bien connu du Québec, est un musicien virtuose

et versatile. Il a accompagné tous les grands de la chanson (Léveillé, Leclerc, Vigneault, Ferland, Gauthier, etc...) aussi bien que les plus grands du jazz tels que Miles Davis ou Oscar Peterson.

En 1977, c'est avec Bill Evans qu'il parcourt le monde en tournée et acquiert une notoriété internationale. De retour au Québec en 1980, il fonde le duo Young-Donato et un quintet de jazz, gagnant au Festival de jazz de Montréal. Il enregistre avec une multitude d'artistes d'envergure (Reno, Rivard, Corcoran, etc). Gagnant d'un Félix avec Karen Young, ils sont en nomination pour un Juno la même année.

Une feuille de route impressionnante. En fait, Michel Donato est considéré comme un des meilleurs musiciens que le Québec ait produit.

Pour sa part, James Gelfand a participé à de nombreux festivals autant en Europe qu'en Amérique du Nord. De Montreux à Le Mans, en passant par Jacksonville, Washington, Toronto ou Montréal, il a joué avec des musiciens comme Mike Brecker, Terry Clark et Kenny Wheeler. Sa liste de prix remportés est impressionnante.

La rencontre de ces deux musiciens au talent immense laisse entrevoir une bien bonne soirée.

En vedette pour **MARS**  
MERC. - JEUDI - VEND. - SAMEDI - DIMANCHE  
**Spécial du BOSS**  
À tous les mercredis soirs de 21 h à 23 h  
Bienvenue à tous!

*Bleu Nuit*  
PIANO BAR  
**La Casba** PLAZA I, ALMA  
668-7861

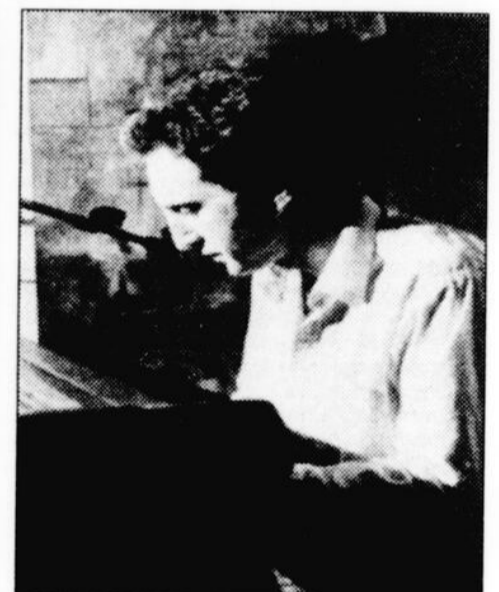
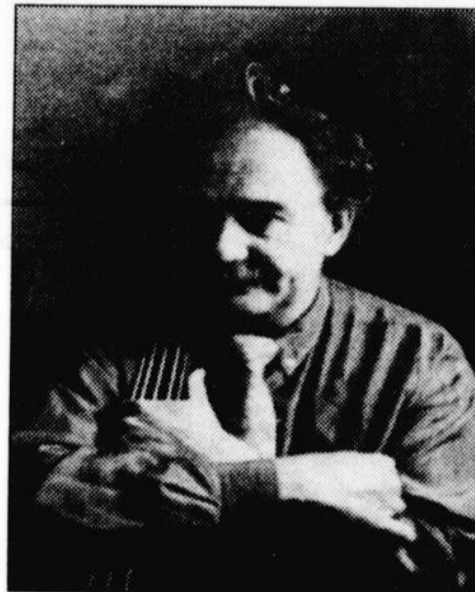

Michel Donato et James Gelfand, deux grands musiciens, feront un spectacle le 4 mars.

DU 24 FÉVRIER AU 2 MARS 1995  
CINÉMA  
**Complexe Alma**  
J. Gagnon 668-0141  
SPÉCIAL: VEND. ET MARDI EN SOIRÉE 4 \$

SEAN CONNERY  
LAURENCE FISHBURNE  
**SCORPION NOIR**  
TOUS LES SOIRS: 19 h 10 - 21 h 25  
SAM. DIM.: 15 h 25 - 19 h 10 - 21 h 25

CHRISTOPHE LAMBERT  
MARIO VAN PEEBLES  
DEBORAH UNGER  
À TRAVERS LES SIÈCLES  
IL NE PEUT EN RESTER QU'UN.  
**HIGHLANDER**  
TOUS LES SOIRS: 19 h 15 - 21 h 30  
SAM. DIM.: 15 h 30 - 19 h 15 - 21 h 30

**LÉGENDES D'AUTOMNE**  
TOUS LES SOIRS: 19 h 00 - 21 h 25  
SAM. DIM.: 15 h 25 - 19 h 00 - 21 h 25

WINONA RYDER  
**LES QUATRE FILLES DU DOCTEUR MARCH**  
TOUS LES SOIRS: 19 h 00 - 21 h 25  
SAM. DIM.: 13 h 00 - 15 h 25 - 19 h 00 - 21 h 25

LE ROI LION - Tous les jours: 13h30  
LE LIVRE DE LA JUNGLE - Tous les jours: 13h15  
RICHIE RICH - Tous les jours: 13h20  
LES 4 FILLES DU DOCTEUR MARCH - Tous les jours: 13h00

**OUVERT!** DU 25 FÉVRIER AU 5 MARS  
Tous les jours en après-midi  
**CONGÉ SCOLAIRE**  
SPÉCIAL TOUS LES APRES-MIDI **200**

**Richie Rich**  
TOUS LES JOURS: 13 h 20

**LES QUATRE FILLES DU DOCTEUR MARCH**  
TOUS LES JOURS: 13 h 00

**LE LIVRE DE LA JUNGLE**  
TOUS LES JOURS: 13 h 15

**JE N'AI JAMAIS RIEN VU DE PAREIL!**  
**ROI LION**  
TOUS LES JOURS: 13 h 30

**CINÉMA DU COMPLEXE**  
JACQUES-GAGNON, ALMA 668-0141

**PIANO BAR RENCONTRE LE SANDRA**  
L'endroit par excellence  
MERCREDI - JEUDI - VENDREDI - SAMEDI  
DÈS 22 h 00  
★ *En vedette* ★  
EN MARS  
Le fameux Gilles Robitaille  
1600, du Pont Sud, Alma 662-1012  
JANIQUE CÔTÉ, propriétaire



Cégeps en spectacle

## «VocAlma» est le groupe gagnant

ALMA (R.L.)- C'est le groupe «VocAlma», formé de 9 jeunes étudiants du Collège d'Alma, qui a remporté les honneurs au concours «Cégeps en spectacles».

Le concours s'est déroulé à la Tourelle du Cégep d'Alma mardi soir dernier, devant une salle remplie à pleine capacité.

Le groupe gagnant, «VocAlma» a su émerveiller les personnes présentes par son dynamisme et la qualité de sa prestation.

Ses membres sont Carine Girard, Christian Maltais, Claudine Coulombe, Claudine Grenier, Cynthia Harvey, Francis Lavoie, Jasmin Martel, Jean-Benoît Tremblay et Laurie Ouellet.

Ceux-ci se rendront à la finale régionale (qui comprend le Saguenay-Lac-Saint-Jean, la région de la Côte-Nord, et tout l'Est du Québec), qui elle se tiendra à Matane, le 25 mars. À noter que les deux gagnants de cette finale régionale se rendront à la grande finale provinciale, qui se tient cette année à Chicoutimi, le 29 avril.

Dans un autre ordre d'idées, dans le cadre de sa programmation socioculturelle, le groupe populaire «Les Colocs» sera en spectacle au Complexe Jacques-Gagnon,

le 9 mars, dès 21 h.

Pour des informations sur ce spectacle, comme les endroits où se procurer des billets et les prix, on peut rejoindre les responsables du service socioculturel du Cégep d'Alma, au 668-2387.

Prisme culturel

## Autre spectacle d'envergure

ALMA (R.L.)- Du grand professionnalisme, encore une fois cette année, à l'Auditorium d'Alma. Le spectacle du Prisme Culturel et de ses 115 danseurs avait lieu hier pour le grand public, devant une salle comble.

«Jeux d'enfants», et «Reffet» en ont mis plein la vue aux personnes présentes. Ayant assisté à la générale, je peux dire

qu'il régnait une grande fébrilité chez les danseurs. Fébrilité saine, il va s'en dire.

## SPÉCIAL PIZZA-COUPON RABAIS

SUR PRÉSENTATION DE CETTE ANNONCE



13" garnie  
rég.: 11,75 \$

OU 15" garnie  
rég.: 15,10 \$

**9<sup>75</sup>**

**12<sup>75</sup>**



Nous avons toujours nos délicieux spaghettis et lasagnes.

**DELICIEUSES PIZZAS AUX FRUITS DE MER**

Ouvert du lundi au vendredi + dimanche - de 11 h 00 à 13 h 30 - de 16 h 00 à 00 h 30  
vendredi et samedi: 16 h 00 à 2 h 00

216, BOUL. DEQUEN, ALMA • 668-3577

SERVICE DE LIVRAISON

# TRÈS GRAND CHOIX DE DÉPART POUR CES DESTINATIONS



## DÉPART DE MONTRÉAL

PARIS • LONDRES • NICE  
TOULOUSE • BRUXELLES  
• BÂLE Mulhouse • LYON  
• MARSEILLE • NANTES •  
ROME • BORDEAUX • LILLE

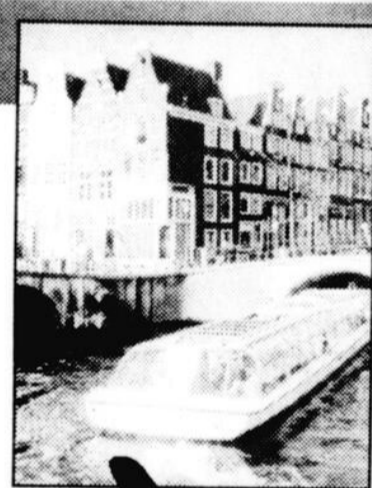

## DÉPART DE QUÉBEC

PARIS • NICE

CIRCUIT EUROPE  
CIRCUIT OUEST  
CANADIEN  
ET AMÉRICAIN

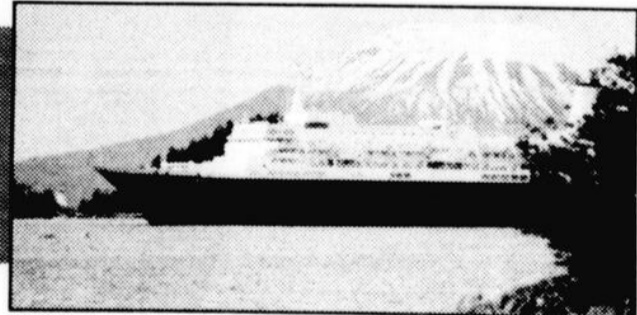

**TARIFS RÉDUITS**  
sur réservation avant le  
31 mars pour toutes ces  
destinations



DÉTENTEUR D'UN PERMIS

Complexe Jacques-Gagnon  
Alma

SANS FRAIS RÉGIONAL 418: 1 800 263-3078

**668-3078**

**SÉCURITÉ ET PRÉVENTION DU CRIME**  
**À VOUS DE JOUER**

**RABAIS DE 70\$**

ASPIRATEUR CENTRAL  
"ASPIRATEX 1100"

- Boyau 30'
- Accessoires (6)
- 2 sorties murales
- Garantie 5 ans

**SPÉCIAL**

**429\$**

SACS 4 PLUS  
POUR ELECTROLUX  
**10<sup>95</sup>**  
la douz.



GILLES LAPIERE  
propriétaire

44112A3066

**LES ASPIRATEURS D'ALMA INC.**

458, rue Collard O., Alma — 668-3056

L'AUTO

# BEAUCOUP

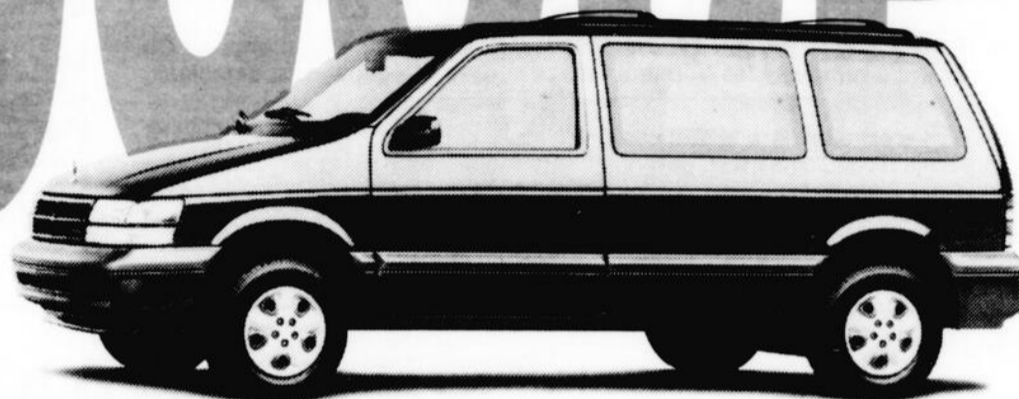

**BEAUCOUP PLUS POPULAIRE  
BEAUCOUP PLUS ABORDABLE  
BEAUCOUP PLUS POUR VOTRE ARGENT**

DODGE CARAVAN / PLYMOUTH VOYAGER 1995

**«Le meilleur achat dans sa catégorie»  
selon le magazine *Carguide***

**La seule et unique Autobeaucoup 1995 de Chrysler**

Ensemble 24 T

- Coussins de sécurité côtés conducteur et passager, de série
- Poutres latérales de portes, de série
- Moteur V6 de 3 L
- Boîte automatique
- Traction avant
- Climatiseur
- Porte-bagages
- Radio AM/FM stéréo
- Ensemble d'éclairage
- Désembueur de glaces latérales
- Essuie-glace à balayage intermittent
- Essuie-glace sur hayon
- Et en plus, sièges pour 7 passagers

**310\$\***  
par mois  
Location. Terme de 30 mois. Versement initial de 3 000 \$.

Association publicitaire des concessionnaires Chrysler Inc.

**LE CONCESSIONNAIRE CHRYSLER DE VOTRE RÉGION.**

**QUELQU'UN DE FIABLE.**



Dodge

Camions Dodge

CHRYSLER



Plymouth

Camions Dodge

CHRYSLER

\*Tarif mensuel établi d'après la description du véhicule ci-dessus. Terme de 30 mois, avec versement initial ou échange équivalent. Immatriculation, taxes et assurances en sus. Sous réserve de l'approbation de Chrysler Crédit Canada Ltée. Un dépôt de sécurité équivalent à un versement sera exigé. Location pour usage personnel. Rachat non requis. Le locataire est responsable de l'excédent de kilométrage après 62 500 km, au taux de 6 ¢ le km. Offre d'une durée limitée. Détails chez le concessionnaire.

INDEX DES RUBRIQUES

À vendre:

Maisons	(5)
Condominiums	(10)
Maisons mobiles	(15)
Roulottes	(20)
Tentes-roulottes	(25)
Chalets	(30)
Commerces	(35)
Fermes	(40)
Automobiles	(45)
Camions	(50)

Campeurs	(55)
Motos	(60)
Tout-terrain	(63)
Motoneiges	(65)
Bicyclettes	(70)
Souffleuses	(75)
Tondeuses	(80)
Bateaux	(85)
Voiliers	(86)
Planches à voile	(87)
Remorques	(90)
Chaloupes	(95)

Terrains	(100)
Animaux	(105)
Machineries	(110)
Pièces d'auto	(115)
Vêtements	(120)
Camping	(125)
Divers à vendre	(130)

À louer:

Maisons	(135)
Maisons mobiles	(136)

Chalets	(140)
Logements	(145)
Garçonnières	(150)
Chambres	(155)
Locaux	(160)
Salles	(161)
Garages	(165)
Commerces	(170)
Terrains	(175)
Roulottes	(180)
Divers à louer	(185)

Divers:

Personnel demandé	(190)
Offres de service	(195)
Occasions d'affaires	(200)
Objets perdus	(205)
Animaux perdus	(210)
On désire acheter	(215)
On désire louer	(220)
Divers	(225)

Service - anniversaire - avec photo  
Faveur obtenue Prière St-Esprit

5 MAISONS

141, rue Ste-Anne, 28x43', briques blanches, garage adjacent, 4 chambres, lustres, toiles, belle apparence, aubaine, 66000\$, cause: transfert. Tél. 668-4829.



NOUVEAU MODELE, Maison neuve à vendre, 28x38, située rue de la Loire, Alma. Tél.: 343-2638 après 17h00.

A voir! Maison briques blanches, 30x32, proximité des écoles, salle de bain neuve, terrain 50x100 paysagé. Tél. 668-5217 Luc Tremblay.

Maison située rang 5, St-Henri de Taillon, dimension 25x31, terrain 113x164. Tél.: 347-5841.

Grande maison située 322, Sacré-Coeur Est, rénoverée à neuf, excellent état, prix très abordable. Tél. 662-3251.



DIRECTEMENT DU PROPRIÉTAIRE: jolie résidence située au 3045, rang Saint-Michel, Delisle, grandeur 24'x32', 1 1/2 étage, 3 chambres, 3 salles de bain, planchers de bois, sous-sol aménagé, grand terrain boisé (80000 pi.ca.), garage indépendant. Tél. 668-3462, visite sur rendez-vous.

Bungalow 24'x40', logement au sous-sol, situé boulevard Champlain, patio, remise, idéal pour jeune couple. Tél. 662-3190, 668-4098.

Coin recherché, construction 1992, 28'x37', avec ou sans revenus, façade briques blanches, très beau terrassement avec piscine hors-terre (16'x32'). Tél. 662-7344.

DELISLE - Directement du propriétaire, maison de brique 28'x42', abri d'auto, foyer, grand terrain, logement au sous-sol avec revenu de 3900\$ annuel. Tél. 668-3681.

DELISLE, directement du propriétaire, maison 26x36, abri d'auto, terrain 70x100, logement au sous-sol avec revenu, quartier tranquille. Tél. 668-5370.

Delisle - Maison unifamiliale 28'x40', sous-sol fini, avec garage. Tél. 662-8300.

Directement du propriétaire, maison 26x40', 3 chambres, sous-sol fini, grand terrain aménagé 68x100', patio 16x16', 2 remises, secteur Isle-Maligne, prix très intéressant. Tél.: 668-0434.

quartier résidentiel, 39x29', sous-sol fini, patio, garage chauffé. Tél. 668-6769.

Duplex à vendre, neuf de 6 mois, 1 chambre en haut et 2 en bas, 2 salles de bain, terrassement fini, situé derrière de Félix, nouveau quartier. Tél. 668-6835.

Jumelé, situé 1147, des Mimosas, construction 1 an, 3 chambres, 2 salles de bain, terrassement fini, situé derrière de Félix, nouveau quartier. Tél. 662-6994.

Maison de campagne Notre-Dame du Rosaire, à prix raisonnable, meublée ou non, accès au lac avec un quai. Endroit excellent pour motoneige, pêche, etc. A voir! Tél. 662-6003, 347-4261.

Maison située 653, boulevard Auger est, Alma, façade en briques, sous-sol fini, très bon prix: 56500\$. Tél. 668-5785.

Maison située près des Galeries Lac-St-Jean, 4 chambres, 2 salles de bain, patio, piscine. Tél. 668-2575.

Maison à logements, très bon état, directement du propriétaire, située à Naudville, acheteur occupant. Tél. 668-8226.

St-Bruno, 35'x34', chauffage bi-énergie, terrain 60x100, garage chauffé, possibilité de revenu, cause travail à l'extérieur. Tél.: 343-3995.

Superbe résidence à vendre, 52x36x26 "en L", avec revenus, 300, boul. Auger Ouest, piscine creusée, terrain paysagé, près du cégep. Faut voir! Tél. 662-3618.

Directement du propriétaire, maison unifamiliale 28x34', construction 3 ans. Rez-de-chaussée; salon, salle à dîner, cuisine, 1 chambre et salle de bain. Sous-sol; 2 chambres, 1 bureau, vivoir, salle de bain, patio, remise, terrain paysagé, 1840 Jean-Nicolet Alma. Tél. 662-7390.

Directement du propriétaire, unifamiliale moderne, 5 ans,

15 MAISONS-MOBILES

FLORIDE vendre ou à louer avec option d'achat, pour saison hivernale 94-95, maison mobile 64'x12', meublée, dans parc avec piscine, "shufferball", pétanque, située à Pompano, 6000\$ US. Tél.: 349-2289.

FORT LAUDERDALE, 63'x12', meublée, cause de la vente: maladie, 11000\$ U.S. Tél.: 347-3434 après 18h00.

20 ROULOTTES

Roulotte Taurus, 1974, 20', 6 places, 3000\$. Tél. 662-6907.

30 CHALETS

Au bord du Lac St-Jean, propriétaire du terrain, rénové, quai, Tél.: 349-8121, 662-0164. André Plourde, courtier.

Chalet 20x20', garage 12x20', situé au Lac à la Carpe, Chute des Passes. Tél.: 347-5425.

Matériaux de construction pour un chalet, déclin de vinyle, bardeaux d'asphalte, fenêtres, portes, armoires de cuisine et de salle de bain, toilette, lavabo, bain, poêle à bois et plan de construction, ainsi que le terrain au 50<sup>ème</sup> parallèle Chute des Passes. Tél. 662-7390.

Très beau coin, situé dans le rang de l'Ecluse au Lac Bouchette, chemin ouvert à l'année, isolé, électricité et sous-sol. Tél. 668-2790.

35 COMMERCES

Bâtisse pour commerce située Claire Fontaine, par industriel d'Alma, 30'x40', comprenant un bureau, un comptoir de service, un entrepôt. Tél.: 543-4405 le jour, 695-4119 le soir.

40 FERMES

Hébertville, maison de campagne à quelques kilomètres du centre de ski, site enchanteur, prix 27000\$. Baie-Cascouia, 2 lots à bois donnant à un lac et un ruisseau, possibilité de construire chalet ou maison. Tél. 668-8144, Pierre Trotter, courtier.

45 AUTOMOBILES

Buick Régale 1985, V-6, 3.8 litres, très propre, bas millage, imitation Grand-National. Faut voir! 1500\$ négociable. Tél.: 343-3788.

Charger 1973, 1500\$. Honda Accord 1983, 1000\$. Tél. 669-0948.

Géo Métro 1994, état neuf, 2 ans de garantie, 7500\$. Tél.: 373-2326.

Poney 1985 en bonne condition, prix à discuter. Tél.: 349-8156.

Renaud 5, 1985, rouge, toit ouvrant, 300\$. Tél.: 343-2658.

Chronique

JURIDIQUE



Me Rodrigue Larouche  
avocat

Le bornage

Le bornage est une opération qui consiste à déterminer la location exacte, sur le terrain, d'une ligne séparative entre deux propriétés.

Cette opération débute, soit par la signature d'un acte de consentement par les deux propriétaires, soit par la signification par l'un à l'autre d'une mise en demeure de borner.

La mise en demeure vise à forcer l'un des voisins à consentir au bornage et à convenir du choix d'un arpenteur, dans un délai de quinze jours.

Si le destinataire ne donne pas suite à la mise en demeure de borner, l'expéditeur peut avoir recours à la Cour supérieure pour ordonner que l'opération ait lieu et désigner un arpenteur pour y procéder.

L'arpenteur, ainsi choisi, agit à titre d'expert. Il visite les lieux, étudie les titres de propriété des deux parties, entend les parties et leurs témoins et dresse un plan des lieux sur lequel il indique les prétentions respectives des parties. Une fois ce travail terminé, il remet un rapport et un plan sur lequel il trace la ligne séparative qui lui paraît juste.

Si l'une des parties n'est pas d'accord avec la recommandation de l'arpenteur, elle peut porter le litige devant la Cour supérieure qui décidera où se trouve la ligne séparative après l'audition des parties suivant les règles habituelles.

Une fois les procédures complétées, l'arpenteur se rend sur le terrain pour poser les bornes (tiges de métal identifiées au nom de l'arpenteur). Ensuite il dresse un procès-verbal qui devra être inscrit au registre foncier (bureau d'enregistrement).

Le bornage est le seul moyen légal et définitif pour régler un problème de ligne séparative entre deux terrains. La loi accorde à tous le droit de forcer son voisin à participer à cette procédure et les frais qui s'y rattachent sont partagés également.

Il est important de noter que le certificat de localisation, même s'il est aussi préparé par un arpenteur, ne peut régler une dispute de ligne entre deux voisins puisqu'il s'agit de document préparé à la demande d'un seul propriétaire et qui ne tient pas nécessairement compte des titres et des prétentions du voisin.

Si vous désirez en savoir davantage sur le sujet, vous pouvez nous joindre au 662-6475.

Avocats  
Larouche  
Lalancette  
Piloté  
Bouchard (s.e.n.c.)

723, chemin du Pont Taché N. Bur.: 662-6475  
Alma (QC) G8B 5B7  
Édifice Société des alcools Fax: 662-9239

LES ANNONCES CLASSÉES  
TARIF

Une insertion de 15 mots et moins	6,00 \$
Chaque mot additionnel	15 c
<input type="checkbox"/> Caractères gras	en plus 1,50 \$
<input type="checkbox"/> Caractères centrés et en évidence	50 c le mot
<input type="checkbox"/> Annonce encadrée	en plus 2,50 \$
<input type="checkbox"/> Photo, s'il y a lieu	en plus 8 \$
Service anniversaire	20 \$
Service anniversaire avec photo	25 \$

Placez cette annonce dans la prochaine édition, dans la section suivante:

Nombre de semaines à faire paraître \_\_\_\_\_

UN MOT PAR LIGNE:	
1.....	16.....
2.....	17.....
3.....	18.....
4.....	19.....
5.....	20.....
6.....	21.....
7.....	22.....
8.....	23.....
9.....	24.....
10.....	25.....
11.....	26.....
12.....	27.....
13.....	28.....
14.....	29.....
15.....	30.....
TOTAL:.....	\$.....
+ T.P.S. 7%:.....	\$.....
+ T.V.Q. 6,5%:.....	\$.....
GRAND TOTAL:.....	\$.....

Nom: \_\_\_\_\_  
Adresse: \_\_\_\_\_  
Ville: \_\_\_\_\_  
Tél.: \_\_\_\_\_

S.V.P. faire votre chèque ou mandat-poste à l'ordre de:  
Journal «LE LAC-ST-JEAN», 525, av. du Pont Sud  
C.P. 520, Alma (Québec) G8B 5W1  
(Acceptons les cartes de crédit)

Tél.: 668-4442  
Radio chasseur: 1-553-0960  
**LES EXCAVATIONS**  
GILLES DESBIENS INC.  
TRANSPORT EN VRAC  
Sable - Gravier - Terre - Pelouse  
- Terrassement - Bois de chauffage  
LOCATION DE MACHINERIE - EXCAVATION  
2875, avenue du Pont Sud, Alma (Québec) G8B 5V2

**À VENDRE**  
- Maison résidentielle  
- Jumelé  
- Condominium  
À l'achat de l'un de ces items,  
possibilité d'un rabais de  
**10 000\$**  
À qui la chance?  
**668-9102**  
**DÉNEIGEMENT**  
RÉSIDENTIEL  
8\$ à 12\$  
PAR ENTRÉE D'AUTO  
**668-5785**

**JOURNÉE**  
**PORTES OUVERTES**  
Dimanche 26 février de 13 h 00 à 16 h 00  
**NOUVEAUX CONDOMINIUMS**  
4 1/2 pces et 5 1/2 pces  
1033, PLACE TRIANON  
à l'arrière McDonald's par la rue Robert-Jean  
*On vous attend!*  
**POUR INF.: LUC PRESCOTT**  
Bur.: 662-0440 • Rés.: 668-5668

**TOUT pour le plancher**  
**de bois et**  
**préart**  
Vadrouilles  
à épousseter  
• Anti-poussière  
pour vadrouille  
• Nettoyeur  
spécialement  
conçu pour  
plancher de bois  
• Carpettes de  
porte (tapis)  
**ERROLD FORTIN**  
SERVICE D'ACHATS À DOMICILE  
860, rue Gauthier Ouest, Alma  
**662-9902**  
Cellulaire: 662-4389

### L'AUTRE FAÇON DE FAIRE DE L'IMMEUBLE

**La différence THÉMIS: le seul réseau IMMOBILIER multidisciplinaire.**  
540, Sacré-Coeur, Alma, suite 04, Plaza II

Au bord de la rivière

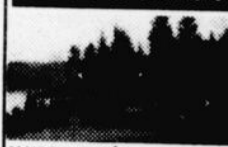

**MAISON SITUÉE AU BORD DE LA RIVIÈRE:** A l'embouchure du Saguenay, vue sur la Pointe des Américains, Villebois. Inf.: M. Guérin, 668-2492

**MAURICE GUÉRIN**  
BUR.: 668-2492

**COURTIER IMMOBILIER AGRÉÉ**  
AGENT IMMOBILIER AFFILIÉ

**LUC TREMBLAY**  
BUR.: 668-5217  
Paget sans frais: 1-514-553-9195

**SPECIAL DU MOIS**  
ALMA: 815, chemin des Aulnais, bifamilial, tout briques, grand terrain, piscine, garage, logement de 2 1/2 près des écoles.

**595, RUE LABARRE, HÉBERTVILLE:** Multifamiliale avec logement au 1er étage.  
**10, DOMAINE BEAULIEU:** Chalet au bord de la Belle Rivière à Hébertville.  
**2980, AV. DU PONT SUD, ALMA:** Multifamiliale avec logement au demi-sous-sol, terrain de 55 708 pi car., garage 24x40 isolé, chauffé, sera zoné blanc et commercial au printemps.  
**840-850, AV. DU PONT, TACHE NORD, ALMA:** Deux immeubles de 16 logements, taux d'intérêt 8% jusqu'au 5 septembre 1996. Immeubles de grande qualité.  
**171 À 177, AV. ST-PIERRE, ALMA:** Très bon profit d'opération, tous loués, facile à acheter.  
**163-165, AV. ST-PIERRE, ALMA:** 2 logements de 5 1/2 pièces, bonne affaire pour propriétaire occupant.  
**570, AV. DU CRAN, ALMA:** 4 logements, tous loués, bon prix.  
**62-90, AV. DU PONT SUD, ALMA:** 15 logements bien loués et bien entretenus.  
**160-170, BOUL. DES CASCADES, ALMA:** Maison de ville, construite sur 2 étages avec garage intérieur, vue panoramique sur la rivière et le parc municipal à deux pas du centre-ville.  
**FOYER POUR PERSONNES RETRAITÉES:** Situé près du centre-ville d'Alma. Possibilité de revenus de 98 160 par année, rendement sur investissement de 22.5% à 40%. Informations sur rendez-vous au bureau seulement.  
**COMMERCE:** Pour se créer une job à vendre pas cher. Inf. sur rendez-vous, M. Guérin.  
**SALLE DE RÉCEPTION:** Permis 300 personnes, toiture refaite en 1994, 150 000 pieds carrés de terrain, 6350 pieds carrés de bâtisse.

**ALMA:** Près du centre ville, 275, Scott Ouest, unifamilial, tout briques, toiture refaite, fenestration manivelle à voir.  
**ALMA:** 172, rue Bédard, près du Carrefour sur 2 niveaux, construction 1983.  
**ALMA:** 2745, Falardeau, maison mobile, 14x64, sur solage extérieur fait. Piscine, patio, terrain de 80x100.  
**DELISLE:** 525, Cormier, bifamilial 38x26, brique, terrain 70x100, demi sous-sol de 5 1/2, r. evenu de 360\$ par mois.  
**ALMA:** Quartier St-Pierre, 242, Jeanne-d'Arc, unifamilial, brique, fenestration triple verre, toiture refaite en 1993.  
**ALMA:** 335-337, Bergeron, 2 logements sur 3 étages, extérieur rénové, déclin de métal, garage double.  
**ALMA:** Résidence personnes âgées, renseignements confidentiels au bureau seulement.  
**SAINT-LÉON:** 2057, rang 7, lot à bois avec maison rénovée, 1 1/2 étage avec plusieurs bâtiments, rivière à truites sur le lot.  
**ALMA:** Quartier Dequen, 171, des Pins, cottage rénové, terrain 67x100, garage. Prix: 59 500 \$ négociable.  
**ALMA:** Quartier Dequen, 1110, des Sapins, unifamiliale avec possibilité de revenu. Pas voisin arrière, super.  
**SAINT-BRUNO:** 931, Thibault, maison mobile, 14x64, sur pilotis, terrain 60x100, rénové. Prix: 35 000 \$.  
**ALMA:** Multifamilial 1665, boul. Auger Ouest; un 5 1/2 + deux 2 1/2, const. 86, prix: 79 500 \$.  
**ALMA:** Secteur St-Jude, 855, Parizeau, maison tout brique, toiture refaite, super propre, près des écoles et Creps.  
**ALMA:** 481, Deauville, unifamiliale à paliers, construction 1991, 4 chambres, sous-sol fini, patio, remise, beaucoup d'inclus, extérieur brique et métal.  
**ST-BRUNO:** 860, Thibault, unifamiliale, très propre, terrain de 60x100, sous-sol fini. Prix: 55 000 \$ négociable.

**SI VOUS VOULEZ VENDRE RAPIDEMENT: THÉMIS...**

Renault Alliance 1985, manuelle, excellente condition, prix à discuter. Tél.: 347-5089, 662-6430.

Sunbird LE 1989, 130000 km, très propre, 4200\$ négociable. Tél.: 662-6116, 662-8358.

Volkswagen Rabbit 1982, 250000 km, 800\$. Tél.: 668-0334.

**50 CAMIONS**  
Bureau secrétaire blanc, très bon état, 120\$. Camion GMC S-15, 1984, "king-cab", automatique, très propre, boîte fibre de verre, 3200\$. Tél.: 662-7013.



Pick up GMC 1988, accidenté, moteur V-6, 4.3 litres neuf de 6000 km, boîte fibre de verre peut être vendu séparément, pneus neufs, prix à discuter. Tél.: 662-3610.

Chevrolet S-10, 1984, 2.8 litres, 6 cylindres, mécanique A-1, boîte de fibre de verre 7, 2400\$ négociable. Tél.: 481-1407.

**60 MOTOS**

Harley Davidson 1979, refait à neuf, vrai bijou, 11000\$ non négociable. Tél.: 662-1056, paget 1-514-551-7933.

Ninja ZX-9, 1984, mécanique A-1, 1800\$ non négociable. Tél.: 343-2373

**65 MOTONEIGES**

Blizzard 5500, mécanique A-1, toile originale, chenille neuve, impeccable, 900\$ négociable. Tél.: 669-1999 après 17h00.

Bombardier Elan 1987, bonne condition, 1200\$. Tél.: 344-1021 demandez Marcel.

Bombardier Skandic II, SLT 503-R 1993, très propre, carte de membre incluse. Tél.: 347-5359.

Citation 4500, 1980, complètement refait à neuf, prix 550\$ négociable. Tél.: 662-2979, 668-4574 demandez Pierre.

Exciter IISX, 1993, 570 liquide, selle double et simple, garantie jusqu'en mars 1996, accepterais échange contre moto-marine. Tél.: 662-2045.

Formula Plus 1989, dossier, toile, poignées et pouce chauffants, bon état. Tél.: 668-3975 entre 17h00 et 18h00, demandez Patrick.

Arctic Cat Panther 1984, 440, excellente condition, mécanique A-1. Tél.: 668-3067 heures de bureau.

Polaris Indy Sport 1990, poignées et pouce chauffants, selle double, dossier, toile, 2500\$ négociable. Tél.: 668-0238.

Polaris Sprint 1987, toile, très propre, comme neuf, prix à discuter. Tél.: 347-5089, 662-6430.

Polaris Wide Track, 1993, très propre. Tél.: 662-8323.

Trainée de motoneige pour enfants, en fibre de verre, prix 500\$ négociable. Tél.: 347-5476.

V-Max 600, rouge, 1995, "court track", selle double, dossier, garantie 3 ans transférable, 7800\$. Tél.: 343-2373.

Yamaha Phaser 1988, démarreur électrique, 1500\$. Tél.: 662-7967.

Yamaha Phaser II, 1991, 7000 km, comme neuve, 2 billets pour le spectacle de Broue en mars. Tél.: 668-3483 demandez Suzanne.

**100 TERRAINS**

Terrain 65'x110', 1030 rue Robert-Jean, près du Creps, remplissage et mur de soutènement réalisés. Tél.: 662-7243.

**ACCÈS PLUS**  
COURTIER IMMOBILIER  
615, rue Sacré-Coeur O.  
Alma  
Tél.: 668-7587  
Fax: 668-4871

**1537, boul. Auger Ouest, Alma**

**LIBRE IMMÉDIATEMENT:**  
4 chambres à coucher, pas voisin arrière, sous-sol fini, cheminée.

**OPPORTUNITÉ:**  
ACHAT AVANT LE 31 MARS 1995: OBTENEZ UNE RÉDUCTION DES TAXES DE 1500\$ FAITES VITE!

**RICHARD CÔTE**  
Res.: 668-6587 BUR: 668-7587

**THÉMIS**  
COURTIER IMMOBILIER AGRÉÉ

**ALMA (secteur Villebois) POUR PROFESSIONNELS HOMMES OU FEMMES D'AFFAIRES**

**À VENDRE**  
PRIX PLUS QUE LE 1/4 DE MILLION (suite à un départ)

**DOMAINE EXCEPTIONNEL**  
centre-ville

**Désolé, déjà vendu par Luc Tremblay et Maurice Guérin. 25 JOURS DE MANDAT SEULEMENT!**

143186327

**COURTIER IMMOBILIER AGRÉÉ**

**POUR UN SERVICE PROFESSIONNEL ET PERSONNALISÉ AGENTS AFFILIÉS**

**IMMEUBLE GAËTAN SIMARD 668-0755**

**Gaëtan Simard 668-0755**  
**Guy Lespérance 668-8476**

 1070, MALONEY: Maison 2 étages, briques abri d'auto avec 3 revenus. Terrain 11 000 pieds carrés.	 90, DEQUEN, ALMA: 6 logements de 4 1/2, bon revenu, terrain 11 400 pi car. avec garage.	 350, DE LA BRETAGNE: Bungalow, toit cathédral, garage, piscine, à voir!	 1050, BOUL. ST-JUDE: Maison 2 étages, terrain 117 x 127, garage 16x37.	 930, ROBERT-JEAN: Maison moderne avec garage, plancher bois franc, terrain 60x100, beaucoup d'inclus.	 1480, BOUL. AUGER OUEST: Maison 6 ans, 26x38, toit cathédral, terrain 60x110 avec remise.	 110, LEVASSEUR: 6 logements bien situés, près des écoles, pierre et brique.	 MAISON HABITABLE À L'ANNÉE: Au chemin n°6, rang des lacs, St-Gédéon, 5 minutes du golf, 8 minutes d'Alma.	 620, DES LILAS, ST-BRUNO: Bungalow sous-sol, fini bien décoré, terrain 60x100.									
 1761, DAVIS, ISLE-MALIGNE: Cottage 25x34, entièrement rénové, plancher bois franc au complet.	 1120, GAUTHIER OUEST: Bungalow briques, 32x38 avec piscine, remise, moins de 70 000 \$.	 3 LOGEMENTS: Rue Champagnat, près des écoles et du centre-ville, très propre.	 61, 63, 65, STE-ANNE: 3 logements, briques, aucune rénovation à faire.	 1600, 11e AVENUE, DELISLE: Maison brique avec garage double. Terrain 102x100.	 790, SACRÉ-COEUR EST: Maison 27x40 avec garage double, terrain 100x100, moins de 65 000 \$.	 RESTAURANT-BAR Saint-Gédéon, opérant 6 mois par année, très bon chiffre d'affaires. Information sur rendez-vous.	 1745, DU PONT SUD: Maison 26x36, située sur terrain de 50 x 95 commercial.	 72, SACRÉ-COEUR EST: Cottage 5 c.c., entièrement rénové avec terrain 100x168.	 865, NOTRE-DAME OUEST: Cottage 4 c.c., garage, toiture et fenêtres neuves, armoires mélamine.	 232, CHEMIN DU FOUR A CHAUX: Maison cottage au bord du lac Saint-Jean, 10 minutes d'Alma, garage double isolé.	 1054 ET 1054, DES LILAS: Près du Creps, maison jumelée à vendre au complet.	 390, BOUL. AUGER: Près des écoles, maison 27x40 avec garage, plancher de bois franc, beaucoup d'inclus.	 385, NOLIN, ALMA: 9 logements entièrement rénovés, toiture neuve, biensitués, près de l'hôpital.	 351, JEANNE-D'ARC: Quartier St-Pierre, maison brique avec abri d'auto double.	 155 et 157, HARVEY: 2 logements, 5 1/2 et 6 1/2 pièces, terrain 50 x 100.	 131, STE-ANNE EST: Bungalow, plancher de bois, entièrement rénové, super terrain. C'est à voir!	 835, BOURGEOIS: Maison en rangée de trois, façade briques, à très bon prix.
 BÂTISSE COMMERCIALE: 160, Sacré-Coeur Ouest avec logement 5 1/2 pièces à très bon prix.	 23, DEQUEN, ST-GÉDEON: Grande maison située au bord de l'eau avec 120 000 p.c. de terrain.	 351, DES PYRÉNÉES: Jumelé 2 étages avec terrain clôturé, aménagé avec piscine creusée.	 853, SUR LE LAC: St-Henri-de-Tailion, habitable à l'année avec garage au bord du lac Saint-Jean.	 1850, JEAN-NICOLET: Maison moderne à niveau, beaucoup d'inclus, piscine.	 468-470-472, BOUL. CHAMPLAIN: 3 logements avec garage près de l'hôpital.												

**La Capitale**

**NOMINATION**

**PIERRE-YVES TREMBLAY**

M. Gilles Parrot, directeur de LA CAPITALE, est heureux d'annoncer la nomination de M. Pierre-Yves Tremblay à titre d'agent immobilier de La Capitale.

Que ce soit pour l'achat ou la vente d'une maison ou d'un commerce, monsieur Tremblay vous invite à le contacter en tout temps.

**BUR.: 668-4578**  
**RÉS.: 662-4029**



PAUL ABEL  
président



# C'est notre garantie !

COURTIER IMMOBILIER AGRÉÉ

## 668-7587



### AGENT DE GARDE

Rosette Godin-T.  
directrice  
662-9749  
Chalet  
349-3724

**PRIX RÉDUIT**

595, JORDAN, ALMA: Quartier arrière du Carrefour, bien situé, en briques, 4 chambres, près des services, école, centre commercial. Inf.: Rosette Godin, 662-9749.

**NOUVEAU PRIX**

220, DE L'ALSACE, ALMA: 4 chambres à coucher, magnifique propriété, planchers de bois franc, grand terrain, piscine creusée. Inf.: Marc Allard, 343-3802.

**PRÈS DES ÉCOLES:** Bungalow rue Labrecque, 4 chambres au r.d.c., revenu possible au sous-sol 800 \$. Inf.: Jean-Guy Côté, 343-2403.

**1505, BOUL. AUGER, ALMA:** Semi-détaché, une chambre au R.D.C., 2 chambres au sous-sol, 2 salles de bain, piscine, remise, patio, à voir absolument. Inf.: André Tremblay, 668-8156.

**ARRIÈRE DE JEAN COUTU**

241, BARRETTE, ALMA: Bungalow 9 ans avec garage isolé, piscine semi-creusée, à voir. Inf.: Réal Thivierge, 349-2546.

**STE-MONIQUE**

MAISON: 5 chambres, garage 25x52 isolé, très bonne propriété, libre immédiatement. Inf.: Lionel Bouchard, 347-5052.

101, JEAN XXIII, ALMA: Bungalow en brique, aire ouverte, très belle vue extérieure, décoration de bon goût, 3 chambres, plus revenu au sous-sol, idéal pour première maison. Inf.: Lise Martin, 662-5282.

Jacynthe Côté  
349-3414  
Page 1-514-556-6310

1815, DALLAIRE, DELISLE: Magnifique propriété, planchers de bois franc, terrain 8 500 pi car., prix très abordable. Inf.: Lionel Bouchard, 347-5052.

**20, RUE SCOTT OUEST, ALMA:** Près des Halles Matosés, 2 logements, très bien rénovés, entrée indépendante au sous-sol, à voir. Inf.: Lily Bouchard, 662-7932.

**NOUVEAU MANDAT**

QUARTIER DES FLEURS: Bungalow 27x44 impeccable, 6 chambres, planchers en érable, sous-sol fini, terrain paysager avec remise. Inf.: Lily Bouchard, 662-7932.

**PRIX ABORDABLE**

251, STE-ANNE, ALMA: Maison unifamiliale de bonne qualité. Inf.: Lise Martin, 662-5282.

**SAINT-BRUNO - BAS PRIX**

BUNGALOW: 4 chambres, plancher neuf, patio, belle décoration, sous-sol fini à 100%. Inf.: Marc Allard, 343-3802.

**NOUVEAU MANDAT**

3495, MELANÇON, ALMA: Bungalow 26x38, construction 1991 avec grand terrain paysager. A voir. Inf.: Réal Thivierge, 349-2546.

1155, 1159, GRIMARD, ALMA et 465, DU RUISSEAU A-B-C: 5 logements + propriétaire occupant, super! Inf.: Richard Côté, 662-6587.

Jean-Guy Côté  
343-2403  
Page 1-514-556-6168

**440, BERGERON, ALMA:** 3 logements, prix intéressant, faites votre offre, près du centre-ville. Inf.: Marc Allard, 343-3802.

**MAISON IMPECCABLE**

110, DES PÂQUERETTES ALMA: bungalow avec planchers de bois, très bien décoré. Inf.: Réal Thivierge, 349-2546.

**BON PRIX**

172, ARSENEAULT, ALMA: 4 faces briques, pas de voisin arrière, superbe résidence. Inf.: Marc Allard, 343-3802.

**NOUVEAU MANDAT**

69, LEVASSEUR: 2 logements + garage, bungalow 32x45 rénové avec abri d'auto. Inf.: Réal Thivierge, 349-2546.

**CHÂTEAU D'EAU**

471, LIMOGÉ, ALMA: Superbe résidence à pallier avec garage annexé, 4 chambres, à voir. Inf.: Réal Thivierge, 349-2546.

**NOUVEAU MANDAT**

1900, SCOTT OUEST, ALMA: Bungalow 26x40 avec garage 20x30, piscine hors terre 24 pieds, à voir. Inf.: Réal Thivierge, 349-2546.

- CHALET: Plage Wilson, St-Henri-de-Tailon, près de l'eau, beau terrain boisé.  
- TERRAIN, HÉBERTVILLE: 23 592 pi car. au bord du Lac Vert, face au mont Lac Vert.  
INF.: JEAN-GUY CÔTÉ, 343-2403

Réal Thivierge  
349-2546

**BON INVESTISSEMENT**

630, PRICE, ALMA: 3 logements, prix intéressant, très bon état. Inf.: Marc Allard, 343-3802.

**371, DES PYRÉNÉES, ALMA:** Semi-détaché, 3 étages aménagés, balance d'hypothèque transférable 65 000 \$, inf.: André Tremblay, 668-8156.

**RUE SIMARD, HÉBERTVILLE-STATION:** Bungalow 28x40, 3 c.c., construction 1990, très soignée, beau terrain, patio, fenêtres triple verre. Inf.: Jean-Guy Côté, 343-2403.

**MOINS DE 40 000 \$**

MAISON DE CAMPAGNE: Grand terrain, idéal pour première maison. Inf.: Marc Allard, 343-3802.

**NOTRE-DAME-DU-ROSAIRE**

2 LOGEMENTS: De 5 1/2 pièces, 5 et 7 Bellevue, un de libre, moins cher qu'un loyer. Inf.: Réal Thivierge, 349-2546.

102, BOUL. AUGER, ALMA: Superbe propriété, une visite s'impose. Inf.: Richard Côté, 668-6587.

**PRÈS DE L'ÉCOLE ST-PIERRE**

212, JEANNE-D'ARC, ALMA: Bungalow 5 chambres, rénové en 1992, à voir. Inf.: Réal Thivierge, 349-2546.

Lionel Bouchard  
347-5052  
Page 1-514-556-6163

110, CLAIRE-FONTAINE: Bungalow briques, planchers de bois franc, sous-sol fini, piscine creusée, très bon état, garage, prix intéressant. Inf.: Lise Martin, 662-5282.

3675, MELANÇON, ALMA: Construction 1991, très bien fini sur 2 étages, possibilité de revenus au sous-sol. Inf.: Lise Martin, 662-5282.

**SAINT-BRUNO**

655, 657, DES ÉTUDIANTS: 2 logements, très propre, beau grand terrain, à voir. Inf.: Marc Allard, 343-3802.

**REPRISE DE FINANCE**

7005, CHEMIN TOMBOLO, ALMA: Près du lac Saint-Jean, 2 étages, libre immédiatement. Inf.: André Tremblay, 668-8156.

**ON ACHÈTE VOTRE BAIL**

JUMELÉ: Rue des Hydrangers, près du Creps, clé en main, libre immédiatement. Inf.: André Tremblay, 668-8156.

492, DE LA GARONNE, ALMA: Quartier tranquille, 3 chambres, belle hypothèque transférable 8 3/4% encore pour 42 mois. Inf.: Rosette Godin, 662-9749.

**COMMERCIAL:**  
- SAINT-GÉOÉ: 1000, rang 4, Signay, bâtisse et garage.  
- 7 LOGEMENTS: Plus 3 autres à finir, prix exceptionnel.  
INF.: RÉAL THIVIERGE 349-2546

André Tremblay  
668-8156

**VENTE RAPIDE**

1165, AV. DOMINIQUE, ALMA: Jumelé, construction 1993, 3 chambres, secteur recherché. Inf.: Olivette Maltais, 662-3283 ou Réal Thivierge, 349-2546

**310, CORMIER, DELISLE:** Monsieur qui désire un grand garage, Madame qui veut de l'espace, 4 chambres, planchers de bois franc, piscine hors terre pour plaire aux "ados", venez vite visiter. Inf.: Rosette Godin, 662-9749.

**FERMETTE VENTE RAPIDE**

ST-NAZAIRE: Maison, étable, remise, 200 acres de terre (80 à culture et 120 boisés). Inf.: Lionel Bouchard, 347-5052.

**2 LOGEMENTS, 68 000 \$**

165, DORVAL, ALMA: Briques 26x42 avec piscine, errain 70x100. Inf.: Réal Thivierge, 349-2546.

**COMMERCIAL**  
- AV. DU PONT SUD, ALMA  
- SECTEUR SUD: Bon rendement (restauration)  
- SECTEUR SUD: Dépanneur, Métabetchouan, restaurant-bar.  
INF.: MARC ALLARD, 343-3802

**FAITES VOTRE OFFRE!**

RUE SACRÉ-COEUR EST, ALMA: Bungalow 4 faces, briques, grand terrain, piscine, beau coup d'inclus. Inf.: Jean-Guy Côté, 343-2403.

**3 LOGEMENTS**

335, RUE HARVEY, ALMA: Près du centre-ville, 3 logements plus un local, grand terrain, prix intéressant. Inf.: Réal Thivierge, 349-2546.

Lise Martin  
662-5282

**IDÉAL POUR FOYER D'ACCUEIL**

930, TOULOUSE: Maison rénovée en 1992, possibilité de 8 chambres, très grande 23x74. Inf.: Réal Thivierge, 349-2546.

461, POITOU, ALMA: Style canadien, magnifique cottage 26x40 en pierres avec deux foyers, secteur paisible. Inf.: Réal Thivierge, 349-2546.

**REPRISE DE FINANCE**

500, BOULANGER, ALMA: 3 logements ou possibilité d'un foyer d'hébergement. Inf.: Lionel Bouchard, 347-5052.

**TOUTE OFFRE RAISONNABLE ACCEPTÉE: BÂTISSE COMMERCIALE 60x40:** Parc industriel Alma. Inf.: Jean-Guy Côté, 343-2403.

**FAITES VOTRE OFFRE!**

AU BORD DE L'EAU: Magnifique résidence, habitable à l'année sur terrain 24 000 pi car., 2e étage aménagé, 3 c.c., entrée indépendante au sous-sol, foyer. A voir absolument. Inf.: Lily Bouchard, 662-7932.

150, DES PÂQUERETTES, ALMA: 4 chambres à c., 2 salles de bain, abri d'auto, 4 faces briques, faites une offre! Inf.: André Tremblay, 668-8156.

1165, ST-JUDE, ALMA: Brique, bonne construction, état impeccable, terrain 11 000 pi car. avec possibilité d'un revenu, bon investissement. Inf.: Olivette Maltais, 662-3283.

Olivette Maltais  
662-3283  
Page 1-514-556-6311

**IDÉAL POUR 1RE MAISON**

588, ST-ALPHONSE, ST-BRUNO: Bien éclairé, 3 chambres, rénovation et fenestration refaite entièrement, grand terrain, logement de 4 1/2 à l'arrière, à voir absolument. Inf.: Marc Allard, 343-3802.

**SAINT-BRUNO**

373, NORMANDIE: Bungalow air ouvert, décoration de bon goût, idéal pour première maison, terrain aménagé. Inf.: Olivette Maltais, 662-3283.

**DOMAINE EXCEPTIONNEL:** Près du Mont Lac-Vert, 30 000 pieds de terrain, résidence 1 800 pieds carrés, verrière, piscine creusée, à voir absolument. Inf.: André Tremblay, 668-8156.

**45 000 \$**

845-849, GAGNÉ, ALMA: Près du centre-ville, 2 logements rénovés au complet. Inf.: Lionel Bouchard, 347-5052.

**CAMPAGNE**

STE-MONIQUE: Propriété 7 acres de terrain, garage, champ de framboises, propriété pour couple de retraités. Inf.: Lionel Bouchard, 347-5052.

150, DES PÂQUERETTES, ALMA: 4 chambres à c., 2 salles de bain, abri d'auto, 4 faces briques, faites une offre! Inf.: André Tremblay, 668-8156.

915, NORMANDIN, ALMA: Bungalow briques, situé près des écoles et services, idéal pour famille, bonne construction, paysager. Inf.: Olivette Maltais, 662-3283.

Lily Bouchard  
662-7932  
Page 1-514-556-6162

**MAISON DE VILLÉGIATURE:** 1 1/2 étage, grand terrain, sous-sol aménagé, 4 chambres, fenestration neuve, prix intéressant. Inf.: Marc Allard, 343-3802.

**LIBRE IMMÉDIATEMENT**

250, ROUTE RURALE 6, ST-BRUNO: 4 chambres, peinture entièrement refaite, couvre-plancher neuf (R.D.C.), amorce melamine, terrain de plus de 48 000 pi car., venez constater par vous-même. Inf.: Marc Allard, 343-3802.

**2 LOGEMENTS:** 100 pieds de façade sur rue du Pont, intéressant. Olivette Maltais, 662-3283.

**L'ORIGINALITÉ:** De cette maison vous donne une vue magnifique de la ville, de grandes ouvertures inondent les pièces de lumière, tout l'espace dont vous recherchez et un grand terrain aménagé. Inf.: Olivette Maltais, 662-3283.

**300, GAUTHIER:** Pas de voisin arrière, bungalow toit cathédrale, accessible, vaste, possibilité de revenu. Inf.: Olivette Maltais, 662-3283.

**CHÂTEAU D'EAU**

BUNGALOW: Façade briques, remise, piscine, sous-sol aménagé, une visite s'impose. Inf.: André Tremblay, 668-8156.

**Bord du lac St-Jean**  
31, Domaine du Marais, Desbiens: Maison mobile 14x68, entièrement meublé, grand terrain paysager. A voir absolument!  
Marc Allard, 343-3802

Marc Allard  
343-3802  
Chalet  
349-2457  
Page 1-514-556-6169

**HÉBERTVILLE-STATION**

- Bungalow, rue St-Wilbrod, 28 000 \$
- Bungalow, rue St-Paul, 40 000 \$
- Bungalow, rue Simard, 69 000 \$
- Bungalow, rue Bois, 69 000 \$
- Bungalow, rue Ste-Anne, 47 000 \$.

JEAN-GUY-CÔTÉ, 343-2403

**81, 87, STE-ANNE, ALMA:** Vous cherchez un 2 logements à prix abordable, bien situé, idéal pour un premier investissement, contactez OLIVETTE MALTAIS, 662-3283.

**DÉPANNEUR ET BÂTISSE**

Possibilité de boucherie, idéal pour famille.  
Inf.: Jean-Guy Côté, 343-2430, Olivette Maltais, 662-3283.

**275, DES JONQUILLES:** 1 1/2 étage, foyer, chaudière, planchers de bois, piscine creusée, tout l'espace dont vous recherchez. Inf.: Olivette Maltais, 662-3283.

**COMMERCIAL**  
- Traiteur avec très bon chiffre d'affaires;  
- Épicerie-dépanneur, tout près d'Alma, chiffre d'affaires 500 000 \$ annuel, très bien situé. J'ai d'autres commerces en main, pour informations:  
LIONEL BOUCHARD, 347-5052

**FERME À VENDRE**  
BOEUF DE BOUCHERIE, 88 ACRES, SECTEUR HÉBERTVILLE.  
INF.: MARC ALLARD, 343-3802

**TERRAIN**  
AU BORD DE L'EAU:  
L'Ascension, rang Garnier, Lac Bleu#2, 44 000 pi car.  
Inf.: Lily Bouchard, 662-7932

Richard Côté  
668-6587

**COMMERCIAL**  
Alma, face à Dupont Auto, 17 000 pi car.  
- BLOCS:  
- 9 logements, près de l'hôpital;  
- 4 logements, centre-ville.  
LIONEL BOUCHARD, 347-5052

**COMMERCIAL**  
- Commerce Haute Gamme Pour Dames.  
- Boutique Pour Hommes.  
- 4 Logements.  
- 5 Logements Pour Investisseurs.  
- 6 Logements.  
Inf.: Lise Martin, 662-5282.

**TERRAIN**  
AU BORD DE L'EAU:  
L'Ascension, rang Garnier, Lac Bleu#2, 44 000 pi car.  
Inf.: Lily Bouchard, 662-7932

**TERRAIN COMMERCIAL:**  
Alma, face à Dupont Auto, 17 000 pi car.  
- BLOCS:  
- 9 logements, près de l'hôpital;  
- 4 logements, centre-ville.  
LIONEL BOUCHARD, 347-5052

**TERRAIN**  
AU BORD DE L'EAU:  
L'Ascension, rang Garnier, Lac Bleu#2, 44 000 pi car.  
Inf.: Lily Bouchard, 662-7932

**TERRAIN COMMERCIAL:**  
Alma, face à Dupont Auto, 17 000 pi car.  
- BLOCS:  
- 9 logements, près de l'hôpital;  
- 4 logements, centre-ville.  
LIONEL BOUCHARD, 347-5052

**TERRAIN**  
AU BORD DE L'EAU:  
L'Ascension, rang Garnier, Lac Bleu#2, 44 000 pi car.  
Inf.: Lily Bouchard, 662-7932

# UNE AGENCE IMMOBILIÈRE TOUTE RÉGIONALE NOTRE GARANTIE



Une vie pour en profiter

**100% RÉSINE DE SYNTHÈSE**  
**PATIO SANS ENTRETIEN**

Service de dessinateur spécialisé **PLAN PATIO**

- Couleur permanente
- Aucune peinture ou teinture requise
- Aucun entretien requis
- Aucune pourriture, fendillement ou distorsion possible



**PATIO, RAMPES, \*PVC\* ALUMINIUM**

**MATÉRIAUX RE-SOURCE**

ALMA  
1795 av. du Pont Sud, 662-2114

**béton régional inc.**

- BÉTON PRÉPARÉ
- PIERRE CONCASSÉE
- AGRÉGATS DE DIFFÉRENTS CALIBRES
- ASPHALTE

USINE ALMA  
850, av. Sicard, Alma **668-3379**  
USINE ARVIDA: 548-3149

**ÉBÉNISTERIE BSG inc.**



**Spécialités**

- Armoires de cuisine - salle de bain
- Ameublement résidentiel - commercial
- Escaliers - rampes • Meubles sur mesure

**Services**

- Salle de montre • Vente de matériaux et quincaillerie (pour armoires)
- Coupe de matériaux pour bricoleurs

■ **ESTIMATION GRATUITE**  
**668-8243**  
770, av. des Pins O., Alma (face à l'Alcan) G8B 5W1

**Nous effectuons la livraison en petite quantité**

**ESTIMATIONS GRATUITES**  
2660 rang Melançon O., Alma  
**668-2468**

Gérald Lavoie  
rés.: 662-9563  
Éric Lavoie  
rés.: 668-4302

**TERRASSEMENT LAVOIE**

SABLE  
TERRE  
GRAVIER  
PELOUSE  
EXCAVATION  
DÉNEIGEMENT  
FOSSÉS SEPTIQUES  
TERRASSEMENT - PAVÉ UNI  
BLOCS DE REMBLAIS

**Projet domiciliaire**

À ALMA

**LAVAL FORTIN**

PROMOTEUR  
BUREAU: 668-5891  
OU: 662-2885  
LE SOIR  
64 TERRAINS  
Unifamiliales  
Jumelées  
4 logements

Quartier des fleurs, l'endroit du futur

**Tous les avantages sont réunis**

- Un futur parc naturel en voie de conception
- Bénéficiez de tous les services à proximité:
  - CREPS(loisirs) - ÉCOLES/COLLÈGES
  - CENTRES COMMERCIAUX
- Environnement protégé par servitude d'urbanisme spécifique à un secteur boisé

**COOPÉRATIVE DE CONSTRUCTION BORÉALE**

ENTREPRENEUR GÉNÉRAL  
Alma - Tél.: 662-2999 — Fax: 662-0554

— Une équipe de spécialistes pour construire au meilleur prix  
— Estimation gratuite — Nous construisons votre propre plan  
— Admissible au crédit d'impôt, premier toit jusqu'à concurrence de 4 000 \$.  
— Projet clé en main

POUR INFORMATIONS:  
Réal Thivierge, agent immobilier affilié  
668-7587 (bureau) 349-2546 (rés.)

Rue des Myrtils (face au Creps)

Service de livraison **RAPIDE ET EFFICACE**

- BOIS ET MATÉRIAUX DE CONSTRUCTION
- PORTES ET FENÊTRES
- PEINTURES SICO
- ÉLECTRICITÉ
- PLOMBERIE
- QUINCAILLERIE

STRUCTURES DE TOITS ET POUTRELLES DE PLANCHER

BIEN MIEUX RENSEIGNER POUR BIEN MIEUX RÉNOVER

**BMR**  
668-3366 La Scierie Martel Ltée

**PLOMBERIE**  
**Laflamme & Lebel**  
SERVICE 24 H

Estimations gratuites  
Vente de pièces et accessoires  
RÉSIDENTIEL - COMMERCIAL

**347-4552**  
SECTEUR ST-COEUR-DE-MARIE  
4642, av. Grande-Décharge, Delisle

**LES FENÊTRES A.G.M. inc.**

**PORTES ET FENÊTRES**  
**PORTES-PATIO**  
**PORTES DE GARAGE**

**PVC et ALUMINIUM**

USINE: 374, rang St-Pierre  
Hébertville-Station, 343-2659  
BUREAUX 918, av. du Pont N.,  
Alma, 662-8281  
1325, rue St-Dominique,  
Roberval, 275-1442

**JOCELYN FORTIN ENR.**

**EXCAVATION**

- Sable
- Gravier - Etc.
- Cassage de béton
- Installation septique

**TERRASSEMENT**

**ESTIMATION GRATUITE**

2031, des Urnes, ALMA  
**662-6390**

Parizeau (Michel)  
Tremblay (André)  
Forest (Christian)  
Gervais (Nancy)

420, Collard Ouest,  
bureau 101  
ALMA, Qc G8B 1N2  
668-2336  
Succ.: 1615, St-Ludger, Delisle  
Qc G0W 1L0 • 347-3998

NOTAIRES ET CONSEILLERS JURIDIQUES

UNE ÉTUDE MEMBRE DE SERVICE CORPORATIF PME COMMERCIAL

**Girard & Tremblay**

Arpenteurs-géomètres  
11, Melançon, Alma  
662-3443  
Pierre Girard • Luc Tremblay

**Spécialités**

- Arpentage résidentiel • Arpentage commercial
- Arpentage industriel • Arpentage minier

**BOUCHARD ÉLECTRIQUE inc.**

ENTREPRENEUR ÉLECTRICIEN

RÉSIDENTIEL COMMERCIAL INDUSTRIEL

Spécialiste du chauffage électrique, vente d'appareils CONVECTAIR

ESTIMATION SUR DEMANDE  
**662-5213**

# Les Annonces classées 668-4707

**ACCÈS PLUS**  
COURTIER IMMOBILIER  
615, rue Sacré-Coeur O.  
Alma  
Tél.: 668-7587  
Fax: 668-4871

## Rang des Îles, St-Gédéon, près du golf



**RÉSIDENCE HABITABLE À L'ANNÉE:**  
3 étages aménagés, 2 foyers, quai 100 pieds de long, garage, bain tourbillon, bidet, très luxueux, à voir absolument.

ANDRÉ TREMBLAY  
Res. 668-8156 BUR 668-7587

Beaux terrains, prêts à construire, différentes grandeurs, beau site, secteur très populaire, prix à partir de 1,60\$ pi.ca. Tél.: 662-7927, 662-2667, 668-8282.

### 105 ANIMAUX

Chiots Poméraniens, Mini-Colley, Dalmatiens et aussi bébé Chinchilla. Aqua-toutou. Tél.: 275-4581.

4 chiots Dalmatien pure race, prix très spécial. Tél.: 668-3835.

Caniches de 2 1/2 à 5 livres, 250\$ à 400\$. Tél.: 668-4895.

Chiots mélangés Chow-chow, bons chiens de traîneau et de garde, 20\$ chacun. Tél.: 481-2954.

Elevage d'Husky pure race, chiots disponibles, réservez vite. Tél.: 662-3245.

Epagneul Breton, âgé de 7 mois, femelle, pure race, enregistré. Tél.: 668-3565.

Chiots nés le 21 décembre 1994, mère Husky et père Epagneul, 25\$/chacun. Tél.: 668-8521.

### LES MAÎTRES CHIENS ENR.

Cours de dressage pour chiots (maternelle), adaptés pour chaque maître, jeune ou vieux, dressage de base ou avancé, chasse, garde, protection, toilette et garderie. A vendre, Berger Allemand, Fox Terrier. Tél.: 668-5037.

Mini Colley Shetland (mâle), âgé de 2 1/2 mois, pure race, vacciné avec carnet de santé. Tél.: 662-6169.

Mini Colley âgé de 4 mois, femelle, 75\$. Tél.: 343-3855.

### 110 MACHINERIES

Acheterais petit tracteur 4x4, diesel et tracteur de ferme de toute grosseur. Payons bon prix comptant. Tél.: 819-364-2236.

Tracteur John Deer 2550, 1985, 4x4, cabine, air climatisé, pelle Quick 520, 3500 heures, 27000\$ négociable. Tél.: 349-3613.

### 120 VETEMENTS

Manteau de vison pastel, grandeur 18 ans, état neuf, prix à discuter. Tél.: 662-7862.

Robe de mariée 1995, grandeur 9-10 ans, jamais portée, prix à discuter. Tél.: 481-2640 après 17h30.

Robe de mariée en cristalline 12-13 ans avec crinoline et accessoires, valeur 1200\$ laissée à 450\$. Tél.: 662-8144.

### 130 DIVERS À VENDRE

4 traînes de motoneige de différents modèles, 60\$ à 90\$. Chariot à étable, 45\$. Tél.: 662-4116.

Cabane à pêche, 7x14', toute équipée avec perceur à glace, installée prête pour la pêche à Ste-Rose du Nord. Table de salon vitrée, rectangulaire noire. Tél.: 668-0604.

# La Capitale

COURTIER IMMOBILIER AGRÉÉ (668-4578)

200, AV. DU PONT SUD, ALMA

**AGENT DE GARDE**  
Langis Gauthier  
349-8375

<b>MOINS DE 50 000 \$</b> MAISON 1 1/2 ÉTAGE: Rénovée entièrement, 2 salles de bain, 4 chambres à coucher, entrée asphaltée, grande remise, près de tous les services. Harry ou Iréna: 668-4589.	<b>SECTEUR DU CREPS 52 000 \$</b> BUNGALOW 24X24: Sous-sol aménagé, construction 1980. Micheline Guérin, 668-6755.	<b>VERITABLE AUBAINE:</b> À 5 minutes d'Alma près du centre de ski Dorval. Ghislain Doucet, 668-6592 ou 344-4175 chalet.	<b>HÉBERTVILLE:</b> 2 logements avec grand terrain, situé près des services. Inf.: Madeleine Fortin, 662-8267.	<b>SUPER PROPRE</b> MÉTABETCHOUAN: Bungalow 7 ans, sous-sol fini à 95%, entrée double, près des services. Langis Gauthier, 349-8375.	<b>ISLE-MALIGNE</b> PROPRIÉTÉ 26X40: Construction 1979, 2047, Burgess. Micheline Guérin, 668-6755.	<b>RANG DES ÎLES</b> MAISON 2 ÉTAGES: Terrain 275x500. Langis Gauthier, 349-8375.
<b>PRIX RAISONNABLE</b> PRÈS DE L'ÉCOLE ST-PIERRE: Bungalow briqué, sous-sol aménagé, 452, Scott Est. Micheline Guérin, 668-6755.	<b>SORTEZ DE LA VILLE:</b> Vous aimerez cette propriété sur 2 étages avec vue sur le lac Saint-Jean, vers la Colonie Notre-Dame. Harry ou Iréna: 668-4589.	<b>MAISON PRÈS DU QUAI:</b> 3 chambres, salle à manger, abri d'auto, porte extérieure au sous-sol. Inf.: Gérard Maltais, 662-7078.	<b>SECTEUR DES CHANTEURS:</b> Grand bungalow, 4 côtes briques, sous-sol bien aménagé avec poêle à bois, grand garage 20x24, toiture neuve. Harry ou Iréna: 668-4589.	<b>JUMELÉ</b> PRÈS DU CREPS: Construction 1992, 22x32, propriété impeccable, terrain très bien aménagé. Micheline Guérin, 668-6755.	<b>400, AUGER</b> VOIS DÉSIREZ UNE GRANDE MAISON: 2 foyers intérieurs, située près des écoles, décoration soignée, beaucoup de possibilités. Gérard Maltais, 662-7078.	<b>CONDO 3 CHAMBRES</b> POSSIBILITÉ D'ASSUMATION D'HYPOTHÈQUE: Taux avantageux, toit semi-cathédrale, beaucoup d'inclus, très beau site. Harry ou Iréna, 668-4589.
<b>ATTENTION MOTONEIGISTES</b> CHALET HABITABLE À L'ANNÉE, belle plage, pêche, secteur Lac-à-la-Croix, beaucoup de rénovations, 19 500 \$ négociable. Harry ou Iréna, 668-4589.	<b>PRIX RAISONNABLE</b> SORTEZ DE LA VILLE: Vous aimerez cette propriété sur 2 étages avec vue sur le lac St-Jean vers la Colonie Notre-Dame. Harry ou Iréna, 668-4589.	<b>À QUI LA CHANCE 55 000 \$, LIBRE IMMÉDIATEMENT</b> GRAND BUNGALOW: Tout briqué avec abri d'auto, boudoir avec porte jardin, cuisine rénovée, 4 c.c., pas de voisins arrière. Harry ou Iréna, 668-4589.	<b>SITE COMMERCIAL</b> TERRAIN 100X200: Résidence et laboratoire. Ghislain Doucet, 668-6592 rés. ou 344-4175 chalet.	<b>NOUVEAU MANDAT</b> SORTEZ DE LA VILLE: Vous aimerez ce grand bungalow sur un grand terrain, piscine creusée avec un revenu moins de 55 000 \$. Harry ou Iréna, 668-4589.	<b>NOUVEAU MANDAT</b> ACQUISITION DE QUALITÉ: Construction 1994, vous devez visiter ce charmant bungalow, toit semi-cathédrale, plancher bois franc, prix très raisonnable, boul. St-Jude. Harry ou Iréna, 668-4589.	
<b>NOUVEAU MANDAT</b> POUR VOTRE ARGENT: Vous aurez un grand bungalow en briques sur 20 000 pi car, terrain paysager, grand garage 4 c.c., 2 salles de bain, 1795, Kuger Est. Harry ou Iréna, 668-4589.	<b>SECTEUR TRANQUILLE</b> DELISLE: Super bungalow, construction 8 ans, entrée indépendante au sous-sol, 2 salles de bain, garage isolé. Harry ou Iréna, 668-4589.	<b>VENTE RAPIDE</b> PRÈS DE LA GRANDE LIGNE: À 12 minutes d'Alma, jumelé à piliers, séparé par le garage attenant, entièrement rénové, 45 000 pi car, terrain, une bonne affaire. Harry ou Iréna, 668-4589.	<b>PRÈS DU CARREFOUR</b> 3 LOGEMENTS: Idéal pour propriétaire occupant, fenestration changée, 540, de la Concorde. Micheline Guérin, 668-6755.	<b>BORD DU LAC ST-JEAN</b> RANG DES ÎLES: Vue sensas, résidence chaleureuse, habitable à l'année, 2 étages, foyer, grand terrain et garage. Harry ou Iréna, 668-4589.	<b>3 LOGEMENTS</b> ALMA: Un 6 1/2 pour le propriétaire, deux 4 1/2 locataires, près des services. Langis Gauthier, 349-8375.	
<b>JUMELÉ:</b> Avec terrain 50x100, patio intérieur, très moderne. Madeleine Fortin, 662-8267.	<b>2 LOGEMENTS:</b> Situé au centre-ville, prix abordable, résidence propre. Ghislain Doucet, 668-6592.	<b>CHÂTEAU D'EAU</b> 3 LOGEMENTS: Idéal pour propriétaire occupant, fenestration changée, 540, de la Concorde. Micheline Guérin, 668-6755.	<b>REPRISE DE FINANCE</b> DESBIENS: Maison 1 1/2 étage, 5 chambres, grand terrain. Langis Gauthier, 349-8375.	<b>PRÈS DU CREPS</b> BUNGALOW 25X40: Sous-sol aménagé, piscine creusée en très bon état, 915, d'Argenson, prix raisonnable. Micheline Guérin, 668-6755.	<b>CHÂTEAU D'EAU</b> STYLE MODERNE: Décoration de bon goût. Impeccable. Inf.: Madeleine Fortin, 662-8267.	
<b>TERRAINS:</b> - Coin Price et Caron; - Auberge du Presbytère, Hébertville; - Chemin de la Montagne, Hébertville. GHISLAIN DOUCET: 668-6592 ou 344-4175 chalet	<b>HÉBERTVILLE, MONTI LA VERTÉ</b> JUMELÉ: Très moderne avec foyer, meublé ou non. Madeleine Fortin, 662-8267.	<b>PROPRIÉTÉ 24X38:</b> Revenu au sous-sol, terrain boisé, 490, boul. Potvin. Micheline Guérin, 668-6755.	<b>TRANSFERT</b> IDÉAL COMME 1RE MAISON: 69 900 \$, bungalow en pierre, très grand terrain, 3025, Route du Lac. Micheline Guérin, 668-6755.	<b>QUARTIER DES FLEURS, ALMA</b> MAISON DE BRIQUE: Abri d'auto, 25x40, porte patio, sortie sous-sol. Langis Gauthier, 349-8375.	<b>QUARTIER MALTAIS</b> 1 3/3 ÉTAGE: Construction 1980 en pierre 38x28, garage 24x16, terrain très grand et boisé, 265, Thériault. Micheline Guérin, 668-6755.	
<b>NOUVEAU MANDAT</b> MAISON DE CAMPAGNE: Rang 2, Lac-à-la-Croix, maison 2 logements, garage annexé à la maison, grand terrain. Langis Gauthier, 349-8375.	<b>LAC LABRECQUE, HABITABLE À L'ANNÉE SUR 2 ÉTAGES, BEAUCOUP D'INCLUS, GRAND TERRAIN AVEC 2 REMISES.</b> HARRY OU IRÉNA: 668-4589	<b>SECTEUR ST-HENRI, PETIT CHALET, TOUT MEUBLÉ, GRAND PATIO SURPLOMBANT LE LAC, TRÈS INTÉRESSANT.</b> HARRY OU IRÉNA: 668-4589	<b>NAUVILLE TRANSFERT</b> BUNGALOW BRIQUE: 26x40, sous-sol, très bien fini, 131, Barrette. Micheline Guérin, 668-6755.	<b>CONSTRUCTION 1994:</b> 2 étages, garge à même, 4 murs de briques, foyer, très belle qualité de construction, 1350, Dieppe. Micheline Guérin, 668-6755.	<b>TRANSFERT</b> CONSTRUCTION 1988: Propriété à piliers, garage à même, planchers en bois, 402, Limoges. Micheline Guérin, 668-6755.	
					<b>2 LOGEMENTS PRIX INTÉRESSANTS:</b> - 30-34, Lepage; - 250, Sacré-Coeur Ouest; - 115-119, Dequen. GHISLAIN DOUCET: 668-6592 ou 344-4175 chalet	
					<b>A VENDRE OU À LOUER:</b> RANG DES ÎLES, SAINT-GÉDEON, RÉSIDENCE SITUÉE FACE AU LAC, GRAND TERRAIN. MADELEINE FORTIN, 662-8267	
					<b>AU BORD DE L'EAU: PROPRIÉTÉ DE PRESTIGE AVEC 41 ACRES DE TERRE, IDÉAL POUR PROFESSIONNEL.</b> QUARTIER MALTAIS: COQUETTE ET CHALEUREUSE, BAIN TOURBILLON, FOUR ENCASTRÉ, PLAQUE CHAUFFANTE. MADELEINE FORTIN, 662-8267	
					<b>MÉTABETCHOUAN MAISON DE LUXE, VUE SUR LE LAC.</b> INF.: LANGIS GAUTHIER, 349-8375.	

**Seuls les agents de La Capitale vous offrent gratuitement les garanties APEC et GVH.**  
La première garantie protège votre achat pendant un an; plomberie, électricité, chauffage et appareils inclus dans la vente et la Garantie de Versements Hypothécaires, vous offre une protection en cas de perte d'emploi.

- Langis Gauthier 349-8375
- Micheline Guérin 668-6755
- Gérard Maltais 662-7078 668-7220 (chalet)
- Ghislain Doucet 668-6592 344-4175 (chalet)
- Harry Marcoux 668-4589
- Iréna Bouchard 668-4589
- Henri Savard 668-2754
- Madeline Fortin 662-8267
- Réjean Villeneuve 668-2976
- Pierre-Yves Tremblay 662-4029

**Accès plus**  
COURTIER IMMOBILIER AGRÉÉ

**UN NOM À RETENIR**



**RÉAL THIVIERGE**  
349-2546  
ou 668-7587

Agent immobilier affilié

**La Capitale**  
COURTIER IMMOBILIER AGRÉÉ

**NOMINATION**



**RÉJEAN VILLENEUVE**

M. Gilles Parrot, directeur de LA CAPITALE, est heureux d'annoncer la nomination de M. Réjean Villeneuve à titre d'agent immobilier de la Capitale.

Que ce soit pour l'achat ou la vente d'une maison ou d'un commerce, monsieur Villeneuve vous invite à le contacter en tout temps.

**BUR.: 668-4578**  
**RES.: 668-2976**

Les **A** nnonces classées 668-4707

60 portes d'acier à 59.95\$, 300 portes de chambre, portes de garage, 90 sacs de laine minérale, 8 cheminées 2100, 110 chassiss neufs, clapboard de vinyle, 25 fosses septiques, tôle de couleur 50\$, chalet de chasse et pêche Lac commissaire, Noël Bouchard & Fils 346-5644.

Amplificateur GBX 200 watts, base Univox, guitare électrique, 800\$ négociable. Tél.: 668-3528.

Balancoire pour bébé de marque Cosco 4 mois d'usage, 50\$ Tél.: 662-5075, 662-3455.

Beau loia à vendre, en balles carrées. Chiot Husky Tél.: 349-8240.

Bois de chauffage en longueur de 16' livré. Tél.: 668-7849.

Bois de chauffage sec, bouleau, merisier, remisé. Tél.: 344-1394.

Bois de chauffage à vendre, beau merisier fendu, livré, 40\$/la corde. Tél.: 662-0559, 347-5324.

Bois de chauffage, bouleau vert, merisier 35\$, fendu 40\$. Acheté en forêt, 15\$/corde, possibilité de livraison en longueur. La Buche Ardente Enr. Tél.: 347-3980, 347-3201, 347-4577.

**Bois de chauffage Lac St-Jean**

Bouleau, merisier vert, rond 35\$, fendu 40\$, livré, très belle qualité. Tél.: 668-2288.

Bouleau semi-sec, fendu et livré, 37\$/corde. Tél.: 668-8977 avant 21h00.

Bouleau vert en 8', 15 à 16 cordes par camion, 500\$/livré. Tél.: 668-8977 avant 21h00.

**Bricoleurs**

AUBAINE! Panneaux thermo-plastiques avec léger défaut pour meubles, armoires, vanités. Tél.: 662-2943, 548-0912.

Bureau blanc de 7' avec miroir, commode, mobilier de cuisine blanc. Tél.: 662-3686.

Équipement complet de boucherie, scie à viande, hache-viande etc. Poêle B.B.Q., porte de chambre froide, évaporateur, comptoir-casse, climatiseur à l'eau, 4000 BTU, coffre-fort, filière anti-feu, comptoir à crème glacée, paniers d'épicerie, paniers à bouteilles vides, meuble à pâtisserie, tablettes centrales et murales, annonce de bière avec néon. Tél.: 662-3509, 662-3570, demandez Marc ou Alain.

Scooter Honda 80cc, à l'état neuf, 1300km, 650\$ et tracteur, 450\$. Tracteur Renault 1971 avec souffleuse 6', pneus arrières neufs, système hydraulique pour cylindres, 3500\$. Tél.: 668-6488.

Guitare Fender 1964, modèle Jazzmaster, bien entretenu avec étui rigide. Prix à discuter. Tél.: 343-2311

Générateur Honda ES-3500X, Corroyeur 6" de marque Diltec. Le tout en parfaite condition. Tél.: 662-2678.

Manteau court pour dame en loup avec capuchon, grandeur

8ans. Bicycle exerciseur CCM, bon prix. Tél.: 662-9219.

Meuble en mélamine, couleur blanche, 68"x60", 2 sections, 100\$. Tél.: 668-0936.

Mobilier de cuisine moderne en bois naturel, 1 table et 6 chaises en très bon état, prix raisonnable. Tél.: 662-5634.

Mobilier de cuisine, bois naturel, très propre, table, 5 chaises, et vaisselier. Tél.: 662-9525 heures des repas.

Petite fournaise au bois, idéale pour garage, avec moteur 2 vitesses, 350\$ négociable. Tél.: 668-0334.

**Piscines**

18', 1199\$, 21', 1299\$, 24', 1399\$, 27', 1599\$, équipées. Prix très compétitifs. Tél.: 662-4070.

Réfrigérateur Findlay, 13 pi. cu., 60"x28"x26", blanc, 150\$. Tél.: 668-8449 après 16h00.

**Immeubles DALMOBEC INC.**  
COURTIER IMMOBILIER AGRÉÉ  
VOTRE GARANTIE, L'EXPÉRIENCE ET LA COMPÉTENCE DE VOTRE AGENT.

**À VOIR**

**ALMA: 100, Dequen, 3 logements, piscine creusée, logement arrière neuf, inf.: Mendoza Fortin, 668-5960.**

**ALMA, 135, LALIBERTÉ: Bungalow très propre, 3 c.c., armoires mélamine, patio. Inf.: M. Fortin, 668-5960.**

**ALMA: Rang Melançon, magnifique cottage, pièce sur pièce, rénové au complet, un bijou de maison, vue exceptionnelle. Inf.: Mendoza Fortin, 668-5960.**

**DELISLE: Jumelé, 3 étages finis, bain tourbillon, garage, patio, clôture. Inf.: Mendoza Fortin, 668-5960.**

**DENIS BOUDREAU**  
662-7668 - 668-7610

**MENDOZA FORTIN**  
668-5960 (Fax: 668-9251)

**GROUPE AVANTAGE-MP**  
COURTIER IMMOBILIER

**Arlette Morel**  
668-2158

**BUNGALOW VISITE LIBRE DIMANCHE LE 26 FÉVRIER 95 DE 14 H 16 H**  
Pour vous servir!

**ALMA: 541, Auger Est, tout brique, 4 c.c., prix très avantageux, une visite s'impose. Faites vite! M. Pearson, A. Morel, 668-2158.**

**MAISON UNI.: 3 c.c., 750, Boudreau, Alma.**  
**MAISON MODERNE: 4 c.c., 191, Falaise, Alma.**  
**MAISON 1 1/2 ÉTAGE: 4 c.c., rue Scott, centre-ville.**

**2 LOGEMENTS: 430-434, Bourgeois, Alma.**  
**3 LOGEMENTS + Dépanneur éventuel: rue Laurier, Alma.**  
**4 LOGEMENTS: Rue Laurier, Alma, 85 000 \$.**  
**12 LOGEMENTS: Tout brique, Alma, financement à 7%.**

**CHALET: Sur le bord du lac Richard, Ascension.**  
**TERRAIN RÉSIDENTIEL: 50x100, rue Laurier, Alma.**  
**TERRAIN RÉSIDENTIEL: Sur le bord de l'eau, rue Carcajou, ± 30 000 pieds carrés.**  
**TERRAINS RÉSIDENTIELS: Banque de terrains pour promoteur, quartier Maltais.**  
**TERRAIN COMMERCIAL: Rue Collard, Alma.**

**ACCÈS PLUS**  
COURTIER IMMOBILIER  
615, rue Sacré-Coeur O.  
Alma  
Tél.: 668-7587  
Fax: 668-4871

**VENTE RAPIDE**

**MAISON DE CAMPAGNE:**  
Située au rang 10 à la limite d'Alma et de St-Gédéon. Construction brique, garage chauffé, terrain 107 497 pi car. Moins de 70 000 \$.

**OLIVETTE MALTAIS**  
Res. 662-3283 Pageette 1-514-556-6311, BUR.: 668-7587

**LES IMMEUBLES CONTACT**  
662-4000

**ACHETEZ votre nouvelle maison l'esprit en paix!**

**Garantie GRATUITE 12 MOIS**

**CONDOS ST-LUC**  
Demandez une visite et vous serez convaincu de la qualité de construction, de l'insonorisation et de la grandeur des pièces.  
Inf.: Gaston Ouellet ou André Côté.

**VENDEUR DE PROPRIÉTÉ**  
Faites affaire directement avec le courtier.  
**MEILLEUR PRIX • MEILLEUR SERVICE**  
\*Garantie 1 an gratuite à l'acheteur qui transige avec un courtier des Immeubles Contact.

**MOINS DE 59 000 \$**  
ALMA: 441, rue Rouen, bungalow, grand terrain, près de l'école St-Pierre. Inf.: Gaston Ouellet.

**DELISLE: 520, rue Cormier, jumelé, ultra-moderne, 3 chambres, abri d'auto. Inf.: André Côté.**

**SECTEUR ST-PIERRE**  
ALMA: 780, de la Rochelle (secteur St-Pierre), bungalow, entretien impeccable, grand terrain boisé de 15 300 p.c. A voir! Inf.: Gaston Ouellet.

**NOUVEAU**  
ISLE-MALIGNE: 70, rue Dubose, jumelé, complètement rénové, 2 chambres, bain tourbillon, plancher de bois, à palier.

**MOINS DE 50 000 \$**  
ALMA: 1045, Dominique, près du Creps, briques, abri d'auto, 5 chambres, plancher de bois. Inf.: André Côté.

**NOUVEAU, POUR BRICOLEUR**  
80, RUE TACHÉ: 2 logements, idéal pour bricoleur ou pour acheteur de première maison. Inf.: André Côté.

**CONDO**  
ALMA: 895, Robert-Jean, 4 1/2 pièces, toit semi-cathédrale, 2 portes patio avec balcon, à l'état neuf, à voir. Inf.: André Côté.

**FÈRES DU CÉGEP**  
ALMA: 595, des Métiers, bungalow, location mensuelle de 1205\$ (4 chambres + 1 log.). Inf.: Gaston Ouellet.

**ALMA: 1170, Bourassa O., brique avec garage. Planchers de bois, 3 chambres, situé près des écoles, bien entretenu. Inf.: André Côté.**

**ALMA:**  
- Edifice commercial dans le parc industriel, construit en 94. Idéal pour petite PME.  
- 6 logements: 825, rue Des Métezes, construction récente (près d'héritage).  
- 4 logements: 223 à 229, Nolin, construit en 1987.  
INF.: GASTON OUELLET

**NOUVEAU**  
ALMA: 1005, Dominique, près du Creps, 22x44, très beau terrain paysager, clôturé, 10 000 pi car. idéal pour jeune couple. Inf.: André Côté.

**NOUVEAU**  
ALMA: 261, Arsenaux, construction 1992, 35x46, 2 étages avec garage contigu, plancher en érable, haut de gamme. A voir! Inf.: André Côté.

**NOUVEAU**  
ALMA: 215, Lapointe, maison rénovée, terrain 24 000 pi car. boisé, paysager, piscine creusée. Inf.: André Côté ou Gaston Ouellet.

**ST-BRUNO**  
321, DES ARTISANS: Bungalow, grand terrain, garage. Inf.: Gaston Ouellet.

**COMMERCIAL**  
Vous voulez vendre votre commerce?  
Appelez-moi j'ai des acheteurs.  
Inf.: André Côté

**IMMEUBLE COMMERCIAL, LIBRE IMMÉDIATEMENT:**  
ALMA: 1000, boul. St-Jude, très bien situé, 10 000 pi car. de plancher, terrain de 67 000 pi car. avec revenus de logements, près des services.  
INF.: ANDRÉ CÔTÉ

**ANDRÉ CÔTÉ**  
courtier immobilier agréé  
B: 662-4000  
R: 662-7155  
F: 662-4209

**Le CONTACT, c'est NOUS!**

**GASTON OUELLET**  
courtier immobilier agréé  
B: 662-4000  
R: 662-2426  
F: 662-4209  
C: 662-0009

**offre d'emploi**

**DIRECTEUR GÉNÉRAL**

Nous recherchons les services d'une personne pouvant assumer les responsabilités d'une direction générale.

**Le candidat doit posséder:**

- Un baccalauréat en administration des affaires (ou DEC avec expérience pertinente).
- Dynamisme, beaucoup d'entregent et d'idées de marketing.
- Éligibilité au programme d'emploi du Centre d'emploi du Canada (PDE).

**Le poste:**

- Responsable du marketing (publicité, promotion).
- Responsable des relations avec: la presse, les organismes de développement économique et les autorités municipales.
- Voir à la gestion des opérations financières de la société.

**POUR INFORMATIONS:**  
Communiquez avec le Centre d'emploi du Canada, bureau d'Alma au 668-7981.

(418) 662-3292

**Gestion Informatique Personnalisée env.**

France Lantin

- Comptabilité pour PME
- Bureautique • Impôt personnel

**La fondation**

**Le Centre hospitalier de Métabetchouan**

**Le Foyer Le Pionnier d'Hébertville**

*J'y participe!*

**JUMELÉ NEUF À LOUER OU À VENDRE:**  
1150, des Mimosas, Alma, quartier des Fleurs, face au Creps.  
650 \$/mois, non chauffé.

**TERRAINS À VENDRE POUR JUMELÉ ET MAISON:**  
Pour jumelé et maison, rue des Mimosas et rue Radisson, Alma. Aucun comptant requis.

**Informations:**  
547-8226  
547-2262 (soir)

Couchette, poussette, siège d'auto, parc, berceau. Tél.: 668-0135.

Réfrigérateur au gaz propane et un électrique 110. Fourmaise au gaz propane. Chauffe-eau 220. Fournaise 17000 BTU. Ensemble de torches Laveuse-English. Mini laveuse. Tél.: 345-2925.

Trompette de marque Tadium en bonne condition, 350\$. Tél.: 662-5503.

## 135 A LOUER MAISONS

Maison de campagne, 5.1/2 pièces, 400\$/mois, non chauffée, non éclairée, située à St-Nazaire, libre 1er juillet. Tél.: 668-7456, 1-529-7786 après 18h00 frais virés.

Recherche maison à louer avec option d'achat dans les environs d'Alma. Tél.: 662-3932.

## 145 LOGEMENTS

1 - 3.1/2 pièces, grand, non chauffé, semi-meublé ou non, rue Collard, tapis, céramique, toiles incluses, 275\$/mois, libre immédiatement. Tél.: 662-5205.

## 1 PROMOTION SPECIALE FACE AU MOTEL CASCADE

5.1/2 pièces, à partir de 365\$/mois. 3.1/2 meublé, chauffé, éclairé, libre 1er avril. Tél.: 668-3883.

1, FACE A L'HOPITAL - 4.1/2 pièces libre le 1er juin, immeuble moderne, superinsonné, remise intérieure. Tél.: 668-3883.

## 1- RABAIS INCROYABLE

grand 3.1/2 pièces meublé, libre 1er mai, grand 4.1/2 pièces, voisins de Sears. Téléphonez pour les détails. Tél.: 668-3883.

2- 4.1/2 pièces et 1-3.1/2, très beaux, près du centre-ville 350 boulevard des Cascades, non-chauffés, non-éclairés. Tél.: 662-6170, 668-8307.

2.1/2 pièces, chauffés, meublés, éclairés, 325\$/mois, situés 460, Scott, libres immédiatement. Tél.: 668-0667, 668-7928.

2.1/2 pièces, meublé, chauffé, éclairé, accès laveuse, sècheuse, 350\$/mois, libre immédiatement. Tél.: 668-7695 après 17h00.

2.1/2 pièces, meublé, chauffé, situé boul. St-Judes, 275\$/mois. Tél.: 662-3069, 668-3805.

3.1/2 pièce, meublé, situé à St-Pierre, libre immédiatement, 325\$/mois. Tél.: 662-0404.

3.1/2 pièces grand, meublé si désiré, situé près de l'hôpital, 1 mois GRATUIT, libre immédiatement, 350\$/mois, chauffé. Tél.: 547-2860, 690-9548 cellulaire.

3.1/2 pièces, 118, Bergeron, libre fin de mois, 275\$/mois. Tél.: 669-1893. 4.1/2 pièces, 114, Bergeron, fin mars, 400\$/mois. Tél.: 668-2231. 5.1/2 pièces, 67-A, l'Ascension, demi sous-sol, fin avril ou plus, 250\$/mois.

Tél.: 347-3731. CHAMBRE 110, Bergeron, 165\$/mois. Tél.: 668-4675, 668-6730.

3.1/2 pièces, Isle-Maligne, meublé, chauffé, éclairé, libre 1er mars, 285\$/mois. Tél.: 668-7137.

3.1/2 pièces, St-Bruno, meublé ou semi-meublé, libre immédiatement. Alma 4.1/2 pièces, près du centre-ville, libre immédiatement. Tél.: 343-3333.

3.1/2 pièces, au centre-ville avec service d'intercom, non chauffé, non éclairé, 395\$/mois. Tél.: 662-0440 (jour), 668-5668 (soir).

3.1/2 pièces, grand, 1840, avenue du Pont Sud, 285\$/mois, non chauffé, non éclairé, libre immédiatement. Tél.: 668-5680.

3.1/2 pièces, libre immédiatement, situé 125, des Cascades, meublé, non chauffé, non éclairé, 1er plancher, 340\$/mois. Tél.: 662-2004.

3.1/2 pièces, moderne, propre, 312, Champagnat, Alma, centre-ville, libre immédiatement, 275\$/mois. Tél.: 668-7423.

3.1/2 pièces, semi meublé, rénové, 719, Ste-Thérèse, quartier Naud, bien éclairé, balcon, 2e étage, libre 1er mai, 290\$/mois. Tél.: 662-6821.

3.1/2 pièces, situé à Métabetchouan, libre immédiatement. Tél.: 349-8319, entre 9h00 et 17h00.

3.1/2 pièces, très grand, chauffé, non-éclairé, très propre, secteur Rivend, 1045 de la Gare, libre le 1er mai, 370\$/mois. Tél.: 668-5350 (jour), 668-5843 (soir).

4.1/2 et 5.1/2 pièces, près d'Héritage, un mois gratuit, possibilité semi-meublés. Tél.: 668-6714, 662-2481.

4.1/2 pièce recherché, bas de maison pour personnes âgées, SECTEUR St-Pierre ou St-Judes. Tél.: 662-8126.

4.1/2 pièces beau, très propre, fraîchement peint, beau site, endroit tranquille, grand stationnement, remise intérieure, rue Dollard. Tél.: 668-2790.

4.1/2 pièces grand, haut de maison, très propre, non-chauffé, non-éclairé, 380\$/mois, situé 149 Bergeron, libre immédiatement. Tél.: 668-5887.

4.1/2 pièces, 35 Des Noyers, Alma, à proximité de Héritage, non chauffé, non éclairé, 275\$/mois. Tél.: 662-0440 (jour), 668-5668 (soir).

4.1/2 pièces, 451 Dauville, non chauffé, non éclairé, 275\$/mois, arrière des Galeries. Tél.: 668-0440 (jour), 668-5668 (soir).

4.1/2 pièces, 79, Dequen, près du centre-ville, libre immé-

diatement, entièrement repeint, prix à discuter. Tél.: 668-7849.

4.1/2 pièces, grand, très propre, 1er plancher, atelier et remise sous-sol, 280\$/mois, non chauffé, non éclairé, mois de février gratuit, libre immédiatement, 1240, Chemin Grande Décharge, quartier Manoir du Rocher. Tél.: 662-8443 Michel ou Monique.

4.1/2 pièces, libre immédiatement, eau chaude fournie, non chauffé, non éclairé, 350\$/mois. Tél.: 668-0915 après 19h00.

4.1/2 pièces, libre le 1er avril, non chauffé, non éclairé, 300\$/mois. Tél.: 668-6989, 668-8516.

4.1/2 pièces, libres immédiatement, situés près du centre-ville, 825, Scott Ouest. Tél.: 662-3485 jour, 662-5774 soir.

4.1/2 pièces, meublé, toiles vénitienes, libre immédiatement, situé rue Collard. Tél.: 343-2684.

4.1/2 pièces, non chauffé, non éclairé, libre immédiatement, rue St-Anne, un mois gratuit. Tél.: 668-2511.

4.1/2 pièces, non chauffé, non éclairé, rénové, situé près de Proco Métal, haut de maison, 265\$/mois, libre 1er mars. Tél.: 662-9972 (jour), 668-3924 (soir).

4.1/2 pièces, non chauffé, non éclairé, libre 1er mars, situé 1195, Notre-Dame ouest, Alma. Tél.: 662-7537.

4.1/2 pièces, rue St-Pierre, haut de maison, non chauffé, non éclairé, 350\$/mois, libre 1er mars. Tél.: 668-4841, 662-2972.

4.1/2 pièces, situé 1570, Du Ruisseau St-Gédéon, repeint, couvre-plancher, déneigement et remise, libre immédiatement 295\$/mois, non chauffé, non éclairé. Tél.: 345-8858.

4.1/2 pièces, situé près d'Héritage, rue Des Chênes Alma, non chauffé, non éclairé, très propre, libre le 1er juin, 425\$/mois. Tél.: 668-5350 (jour) 668-5843 (soir).

4.1/2 pièces avec salle de lavage, non chauffé, repeint, 318, Champagnat, libre immédiatement, 340\$/mois. Tél.: 668-7423.

4.1/2 pièces, situé à St-Coeur-de-Marie, 2ième étage, non chauffé, non éclairé, 240\$/mois. Tél.: 668-2569 après 17h00.

4.1/2 pièces, très beau logement, réparti sur 2 étages, moderne, style duplex, vue sur la ville, grand terrain, près de l'hôpital. Tél.: 662-7566, 662-7073.

4.1/2 pièces, très propre, 1er plancher, 250\$/mois, non chauffé, non éclairé, libre le 1er mai, 1230, Chemin Grande Décharge, quartier Manoir du Rocher. Tél.: 662-8443 Michel ou Monique.

4.1/2, très propre, situé au 339, Cormier, Delisle. Tél.: 668-2791.

5.1/2 pièces - METABETCHOUAN - à sous-louer, près des services, meublé, non chauffé, non éclairé. Tél.: 349-2289.

5.1/2 pièces, DELISLE, grand, remise, libre le 1er mai, 365\$/mois, non chauffé, non éclairé. Tél.: 662-3741.

5.1/2 pièces, beau, chauffé, bas de maison, plancher de bouleau, grand terrain, libre immédiatement, coté Magasin Richelieu. Tél.: 662-3978, 662-6594.

5.1/2 pièces, chauffé, eau chaude fournie, libre immédiatement, 1262, Côte, Bélar, 395\$/mois. Tél.: 668-5960.

5.1/2 pièces, non meublé, 965 Tachereau, repeint, tapis mur à mur, libre immédiatement. Tél.: 668-7454.

5.1/2 pièces, situé près du Carrefour, libre immédiatement, un mois gratuit, 370\$/mois. Tél.: 662-5659 (soir), 662-1117 (jour).

ALMA, 621, rue Boudreault, quartier St-Georges, 5.1/2 pièces libres immédiatement, 107, rue Taché, près de Don Gréco, 4.1/2 pièces, libre immédiatement. Tél.: 669-2163 demandez Rémi.

AU CENTRE-VILLE, local commercial 555 pi.ca. et luxueux logement 3 1/2 pièces, construction 1 an, intercom, stationnement, déneigement, remise intérieure, porte patio, très sécuritaire. Tél.: 668-7136 jour, 662-4256 soir.

Grand 4.1/2, fini moderne, non chauffé, non éclairé, libre immédiatement. Situé rue Boulanger, Alma, 370\$/mois. Tél.: 668-0417 662-2893.

Grand logement style Condo sur 2 étages, 2 grandes chambres, salle de séjour, 2 salles de bain, garage intérieur, situé au 1035, Plateau Fillion, Alma, 580\$/mois. Tél.: 668-5350 (jour), 668-5843 (soir).

MAISON A DELISLE A LOUER, très propre, repeinte, abri d'auto, foyer, remise, 550\$/mois, libre immédiatement. Tél.: 668-3681.

Quartier St-Georges, non chauffé, non éclairé, très propre, 4.1/2 pièces, 200\$/mois, libre immédiatement, 1 mois gratuit. Tél.: 668-5350 (jour), 668-5843 (soir).

## 150 GARÇONNIERES

Grande garçonnière quartier Château d'eau, douche privée, près des centres d'achat, prix spécial. Tél.: 669-2097.

Une chambre à louer dans luxueuse garçonnière, 4.1/2 pièces, meublée, chauffée, éclairée, etc... A proximité du carrefour Alma, étudiant ou personne seule autonome. Tél.: 662-5403 heures des repas.

## 155 CHAMBRES

105 Bourassa, finie moderne, entrée indépendante, grand salon, cuisine, laveuse, sècheuse, câble, personne seule ou étudiant. Tél.: 668-6199.

670 boulevard St-Jude, entrée indépendante, salle de lavage, cuisinette et câble fournis. Tél.: 668-7681 Monique.

ALMA, 150, boul. Auger, près des écoles, 310, rue Scott, près du centre-ville, service de câble et de buanderie. Tél.: 669-2163 demandez Rémi.

Chambre avec cuisine commune, stationnement, près des écoles et centre d'achat, endroit tranquille. Tél.: 668-8859.

Chambre et pension, convient pour personne de tout âge, endroit tranquille et propre, stationnement, déneigement. Tél.: 668-4168 après 17h00.

## AVON

Vous cherchez un revenu supplémentaire? Devenez représentante AVON et vendez à vos amis (es). Pour informations téléphonez 662-3180.

Chambre à louer secteur des écoles Alma, équipée complètement, pour étudiant ou personne sérieuse. Tél.: 349-8240 demandez Marie.

Chambre, entrée indépendante, salon, cuisine commune, télévision, câble, située près des écoles et centre-ville, 540, Labrecque, 40\$/semaine. Tél.: 662-3871 si pas de réponse laissez message.

Chambres à louer, au 392, des étudiants, Alma. Tél.: 668-4280, 343-3548.

## NOUVEAU

Pension pour personnes âgées autonomes. Tél.: 668-4884.

Située 495, Price ouest, réfrigérateur dans la chambre, cuisine commune, salle de bain complète, air climatisé, 160\$/mois. Tél.: 662-5396.

## 160 LOCAUX

Bureau à louer, 3000 pi.ca. aménagés et pouvant être subdivisés. Accès à la rue Collard (535) et au centre commercial Plaza d'Alma, disponible immédiatement. Pour informations, tél.: 669-6969 entre 9h00 et 17h00 Sandra Simard.

Espace commercial à louer (près de 2000 pi.ca.) situé au Complexe Jacques Gagnon, idéal pour professionnels. Tél.: 662-7221.

Garage à louer, situé à St-Bruno, 16'x25'. Tél.: 343-3912.

Local commercial 30'x40', bien situé, pouvant servir d'atelier ou autre, libre immédiatement. Tél.: 662-2415, 668-5981.

Local commercial à louer, libre immédiatement, situé 230, boul. Dequen Nord, Alma, 1400 pi.ca. Tél.: 668-2022 le jour.

Locaux à louer pour remisagedetous genres: ménage, etc... Un local disponible pour entrepreneur. Tél.: 668-8784 jour, 668-8295 soir.

## 190 PERSONNEL DEMANDÉ

400.00\$, 900.00\$ et + sem. Avons poste disponible pour votre région, aucune expérience requise, temps plein ou partiel. Investissement raisonnable garanti. 25 ans et plus. Brochure sur demande. Tél.: 1-800-561-1518, 514-449-4011.

AGENCE TOTALE - Agence de travailleurs(euses) pour tout domaine et pour tout service, infirmier, garderie, journaliste, informaticien, etc... Faites nous parvenir vos coordonnées (C.V.), quels que soient vos qualifications ou votre expérience à: AGENCE

TOTALE C.P. 683, Alma, G8B 5W1. Tél.: 668-7140 (à partir de mercredi).

DISCO-SELECTION, spécialité, noce, party, etc... Pour passer une belle soirée avec animation. Tél.: 668-6410 ou 669-2104.

Disco Carol Gauthier, noces, réceptions, party, à frais virés. Tél.: 543-5875.

Disco mobile R.G. vous offre ses services pour toutes sortes d'occasions. Tél.: 343-2374.

## IMPOTS 94 MA. J. TECHNIQUE 668-6788

Service à domicile, produit par ordinateur, transmission électronique (TED), remboursement Fédéral 10 jours et Provincial 15 jours ouvrables. MEILLEUR RAPPORT QUALITE/PRIX

## Impots 94 SERVICES COMPTABLE S.R.T.

Produit par ordinateur, service à domicile, prix très concurrentiel. Stéphane 668-7875, Sylvain 669-1885.

J'offre mes services pour faire vos plans pour construction neuve ou rénovation, bon prix. Josée Maltais technicienne en architecture. Tél.: 344-4782.

J'offre mes services pour garder des enfants à mon domicile à la journée ou à la semaine, secteur St-Judes. Tél.: 668-7681.

J'offre mes services pour garder des enfants chez-moi, gardes des handicapés ou faire des ménages. Isle-Maligne. Tél.: 662-8329.

**IMPÔT**  
• RAPPORT D'IMPÔTS  
• TRAITEMENT INFORMATIQUE  
• SERVICE PERMANENT

**Georges Poirier, d.e.c. Adm.**  
495, av. Eymard N., Alma  
(Québec) G8B 5J8  
662-7553

**NOUVEAU SERVICE DÉMÉNAGEMENT**

- Entretien général - Résidentiel - Commercial - Sinistre - Dégât d'eau
- Tapis (sec - vapeur)
- Machine à Sand Blast

Plus de service - Plus de satisfaction  
Estimation gratuite  
- Traitement des odeurs  
Machine à ozone - Atomiseur électrique

662-3277

**NETTOYEUR**  
2000 PLUS  
845, av. Grande-Décharge, Delisle  
(Edifice Industrie Guay)

**Christian Fortin**  
26 ans d'expérience

Fabrication de meubles sur mesure  
Décapage - Rénovation - Réparation  
- Finition de peinture ou vernis

**Un vrai spécialiste**

**CHRISTIAN FORTIN**  
ÉBÉNISTE ENR. 668-3843  
2089, Rang St-Michel, Delisle (Québec) G0W 1L0 - Tél. res.: 662-5559

**Dégel de tous genres**  
Service de dégel à la vapeur

- ENTRÉE CUIVRE • CALVETTE
- PUISARD • DRAINS etc.

**SERVICE 24 HEURES**

ENTREPRISE **MEGA** 662-7564  
PRESSION **PAGETTE** 1-514-553-0967

**PEINTURE DÉBOSSÉLAGE FORTIN - LAFORGE INC. et PEINTURE DE BATEAUX**

**SPÉCIALITÉS:**  
• Réparation de voitures accidentées • Travail garanti

**G-AIMÉ FORTIN** Garage **MICHEL ANGERS** 662-2480  
811, av. Tanguay (parc industriel), Alma  
Voiture de courtoisie

**FRANCE LAFORGE**

**SERVEUSES DEMANDEES**

Expérience serait un atout. Restaurant St-Martin.  
Tél.: 349-8319, demandez Diane.

Pour vous monsieur, un moment inoubliable avec des filles propres et distinguées. Tél.: (418) 698-5814.

**200 OCCASIONS D'AFFAIRES**

**CANADA ET QUEBEC:** Subventions, prêts pour petites, moyennes entreprises, nouvelles ou existantes. Renseignements: Centre d'aide pour petites entreprises. Tél.: 1-800-567-2383, ext. 8.

**215 ON DESIRE ACHETER**

Je suis à la recherche d'un bicycle 20" à l'état neuf pour garçon. Tél.: 662-9141, 668-6520.

Table pliante d'environ 2 à 3 pi. ca. légère. Tél.: 662-9126.

**220 ON DESIRE LOUER**

Recherche maison à louer avec option d'achat, secteur Alma. Achèterais carabine 308. Tél.: 662-3783 demandez Michel.

**225 DIVERS**

Agence de rencontre téléphonique. Contact à deux pour toutes tendances soit par boîte vocale ou connexion directe. 18 ans et plus. 24 heures. 7 jours. 1-900-451-4838. \$2.98 la minute pour les hommes. Gratuit au numéro de téléphone suivant pour les femmes 514-766-2111.

Amoureux du nord. Inscription gratuite à tous. Prix spécial. Grande liste de noms avec téléphone. (Toutes tendances). 6620-5 cachée, St-Damien, JOK2E0. Télécopieur (514) 835-2800. Tél.: (514) 835-3820. Franchise disponible.

**REMERCIEMENTS** au Sacré-Coeur-de-Jésus pour faveur obtenue avec promesse de publier. A.P.

**REMERCIEMENTS** au Saint-Esprit pour faveur obtenue avec promesse de publier. S.T.

**FAVEURS OBTENUES - MERCI MON DIEU.** Dites 9 fois "Je vous salue Marie" par jour durant 9 jours. Faites 3 souhaits, le 1er concernant les affaires, les 2 autres pour l'impossible. Publier cet article le 9ème jour, vos souhaits se réaliseront même si vous n'y croyez pas. Merci mon Dieu. C'est incroyable mais vrai. Y.T.

**MERCI MON DIEU.** Dites 9 fois "Je vous salue Marie" par jour durant 9 jours. Faites 3 souhaits, le 1er concernant les affaires, les 2 autres pour l'impossible. Publier cet article le 9ème jour, vos souhaits se réaliseront même si vous n'y croyez pas. Merci mon Dieu. C'est incroyable mais vrai. C.F.D.

**GRATUIT.** Recevez la clé de la personnalité 1995, le cadeau de février de la clinique d'éсотérisme du Québec lors d'une consultation privée en direct au 1-900-451-4878, avec des voyants, astrologues, tarologues pour des questions d'amour, relation, travail, d'argent et recevez 3 minutes gratuites par appel. 18 ans et +. \$2.89/min., 24 heures, 7 jours. 1-900-451-4878.

**REMERCIEMENTS** au Saint-Esprit pour faveur obtenue avec promesse de publier. S.T.

**REMERCIEMENTS** au Saint-Esprit pour faveur obtenue avec promesse de publier. M.L.

**MERCI MON DIEU.** Dites 9 fois "Je vous salue Marie" par jour durant 9 jours. Faites 3 souhaits, le 1er concernant les affaires, les 2 autres pour l'impossible. Publier cet article le 9ème jour, vos souhaits se réaliseront même si vous n'y croyez pas. Merci mon Dieu. C'est incroyable mais vrai. C.B.

**REMERCIEMENTS** au Saint-Esprit pour faveur obtenue avec promesse de publier. D.G.

**OFFRE D'EMPLOI**

**VENDEUR DEMANDÉ** pour emploi à temps partiel. Faire parvenir votre curriculum vitae avec photo à:

**LUMINAIRE**  
*EX VRAO*

825, av. du Pont Nord, Alma  
662-3441

**Pourquoi attendre votre remboursement?**

Profitez de notre service Argent comptant. Les personnes admissibles reçoivent leur chèque en quelques jours.

**C'EST VITE!  
C'EST FACILE!**

**ARGENT COMPTANT  
H&R BLOCK**

490, av. du Pont Nord  
ALMA  
668-0107

**OFFRE D'EMPLOI**

Une entreprise du secteur d'Alma est à la recherche d'une secrétaire-réceptionniste-service à la clientèle pour un poste à temps plein (40 h/sem.).

**NOS EXIGENCES:**

- Diplôme en secrétariat ou en administration
- Aimer le travail en public
- Débrouillardise
- Polyvalence
- Bon français

**UN ATOUT:**

- Connaissance du traitement de texte WordPerfect.
  - Comptabilité de base
  - Connaissance du logiciel Fortune 1000
  - Bilingue.
- Faire parvenir votre curriculum vitae pour le 8 mars 1995 à:

**OFFRE D'EMPLOI**  
Secrétaire réceptionniste  
C.P. 520 G8B 5W1

14310A7004

**L'alcool au volant...  
ça brise des vies!**



SOCIÉTÉ DE L'ASSURANCE  
AUTOMOBILE DU QUÉBEC

**LE SEUL REER**  
qui vous permet d'économiser

**2 fois plus d'impôt...**

en plus de créer et maintenir des milliers d'emplois au Québec.



DONNEZ UN COUP DE TÉLÉPHONE

**(418) 695-FONDs**

(418) 695-3663

1 800 567-FONDs

LE **FONDS**  
DE SOLIDARITÉ  
DES TRAVAILLEURS  
DU QUÉBEC (FTQ)



LE NOROIS

**AVIS À TOUS LES PARENTS D'ENFANTS FRÉQUENTANT LA PRÉMATERNELLE**

**Vaccination préscolaire**

Si votre enfant fréquente déjà la prématernelle (4 ans secteur Alma) de la Commission scolaire et que vous n'avez pas encore pris rendez-vous pour la vaccination, appelez-nous au CLSC Le Norois au 668-4563, poste 340.

Vous pouvez nous rejoindre du lundi au jeudi de 8 h 00 à 16 h 00.

La date limite pour prendre rendez-vous est le 15 mars 1995.

# Nécrologie



**Mme Solange Gobeil**

Le service anniversaire de Mme Solange Gobeil épouse de feu M. Paul Jauvin, sera chanté le samedi 4 mars 1995 en l'église St-Jude d'Alma à 19h00. Parents et amis sont invités à y assister.



**Mme Ghislaine Lajoie**

Les membres de la famille de Dame Ghislaine Lajoie, soit son époux M. Réal Pelletier ses enfants: Mario (Sylvie Villeneuve), Judith (Laval Patry), Lisa (Marco Munger); ses petits-enfants: Cédric, Sandra, François, Marie-Eve, Guillaume, Jessica, Andréanne; ses frères et sœurs: Pierrette (feu Paul Hudon), Pierre-Paul (Marianne Hudon), feu Louis-Georges (feue Dolores Gagnon), Margot (feu Roger Pelletier), Magella (Paul Barbeau), Jean-Marc (Marie-Paule McNicoll), Valentine (Antonio Labarre), Ginette (Lionel Lemay), André (Rachelle Tremblay), Réal (Ariane Fortin), feu Rosaire (Audrey Leslie); ses beaux-frères et belles-sœurs: Mané-Emma (Ovide Claveau),

Jérémy (Maude Tremblay), Léo (Bernadette Richard), Lise (Almas Tremblay), Réna (Lily Lajoie); remercient bien sincèrement tous les parents et amis qui leur ont témoigné des marques de sympathie lors du décès de Dame Ghislaine Lajoie demeurant au 1115, rue Beauvoir, Alma, autrefois de Notre-Dame d'Hébertville. Direction funéraire: Maison Fortin & Fils Notre-Dame d'Hébertville.



**Marie-Lou Audet-Verreault**

Trop pure pour cette terre ici elle la réclamait. La douleur fut amère aux parents qu'elle laissait. Après avoir été la joie et le bonheur de sa famille sur la terre, au ciel elle en sera l'Ange Gardien. Jésus est venu pour cueillir ce lys dans sa fraîcheur pour orner ses demeures éternelles. Adieux, chers parents et amis. La messe anniversaire de Marie-Lou fille de Louise Audet et de Régis Verreault aura lieu samedi 4 mars 1995 à 19h00 en l'église St-Sacrement d'Alma. Parents et amis sont invités à y assister. Direction funéraire: Bérubé & Fils inc.

**Roxanne Gobeil**

Les membres de la famille de Roxanne, ses parents Sylvain Gobeil et de Dame Linda Houle; sa sœur Marie-Eve; ses grands-parents: M. André Gobeil (Pauline Pilote) et M. Joseph Houle (Rose-Marie Gauthier) remercient bien

sincèrement tous les parents et amis qui leur ont témoigné des marques de sympathie lors du décès de leur fille Roxanne demeurant au 685, boul. St-Jude apt. 02, Alma. Direction funéraire: La Résidence funéraire Lac St-Jean.



**Mme Thérèse Collard-Lemieux**

La messe anniversaire de Mme Thérèse Collard épouse de feu M. Joseph-Élie Lemieux sera chantée samedi le 04 mars 1995 à 19h30 en l'église de l'Ascension. Parents et amis sont invités à y assister. Direction funéraire: La Résidence funéraire Lac St-Jean.



**Mme Thérèse Fortin**

Les membres de la famille de Mme Thérèse Fortin, fille de feu Dame Rose-Alma Fortin et de feu M. Victor Fortin d'Alma soit ses enfants: Mario Tremblay (Janie Dion), Linda (Réjean Juair) et Stéphane (Nathalie Racine) ses petits-enfants: Laurie, Stéphanie et Cédéric, ses sœurs Colette (Jacques Tremblay), Ray-

monde (Raymond Lapointe), Denise (Camil Duchesne), feue Rose-Aimée (Paul-Émile Fortin), Nicole (Gilles Barbeau) ses neveux et nièces remercient sincèrement toutes les personnes qui leur ont témoigné de marques de sympathie lors du décès de Mme Thérèse Fortin d'Alma. Direction funéraire: La Résidence Funéraire Lac St-Jean.

**M. Félix Jean**

Le 18 février 1995 est décédé à St-Petersburg, Floride à l'âge de 65 ans 10 mois, M. Félix Jean époux de Dame Rose Filion demeurant au 2110, rang St-Michel, Delisle, Lac St-Jean. La dépouille mortelle sera incinérée en Floride. Collaboration funéraire: Bérubé & Fils inc.

**M. Marcel Julien**

Les membres de la famille de M. Marcel Julien son épouse Dame Claudette Côté, sa fille Joany; ses beaux-parents M. Paul Côté (Germaine Fortin); ses frères et sœurs: Pauline (feu André Bouchard), feu Jean-Marie (Reine Côté), Robert (Françoise Côté), Maurice (Lise Larouche), Huguette (Richard Daoust), Jocelyne (Marcel Lemieux); ses beaux-frères et belles-sœurs: Jeanne (Gaston Tremblay), feu Rosaire (Rachèle Gauthier), feu Claude, Lise (Claude Fleury), Michel (Sylvie Canuel) remercient bien sincèrement tous les parents et amis qui leur ont témoigné des marques de sympathie lors du décès de M. Marcel Julien demeurant au 3050 rang 3, St-Nazaire. Direction funéraire: La Résidence funéraire Lac St-Jean.

**Résidence funéraire Lac St-Jean**

*Une propriété exclusive des gens du milieu*

**668-8409**

**P.M.D. BÉRUBÉ & FILS INC.**

THANATOLOGUES LICENCIÉS

RÉSIDENCE FUNÉRAIRE: 620, boul. Dequen Nord, Alma

- Service de crémation
  - Columbarium
  - Pré-arrangement
  - Dépôts de volonté

**J.-Marc Bérubé**  
**Donald Bérubé**

**BUREAU:**  
**662-6576**

*Communiquez avec nous sans obligation de votre part.*

**MESSE 1<sup>er</sup> ANNIVERSAIRE**

Un ami, un père, un grand-père et un beau-père comme-toi, ça ne se remplace pas. Voilà déjà un an que tu nous as quittés, et pourtant, tu es toujours présent dans nos cœurs. Nous pensons souvent à toi, tu demeures toujours celui qui guide nos vies vers un plein épanouissement. Une messe anniversaire sera célébrée, le dimanche 26 mars 1995, en l'église St-Jean Bosco de La Tuque, à la mémoire de:

**GHISLAIN BOUCHARD**  
(décédé le 3 mars 1994)

Merci aux parents et ami(e)s qui s'uniront à nous pour cette célébration. Son épouse Ghislaine, ses enfants: Dany, Gina et Anick et leur conjoint(e)s, ses petits enfants.

**ATTENTION**

**SKIEZ AVEC ATTENTION**

UNE BONNE ACTION EN SKI POURRAIT VOUS PERMETTRE DE GAGNER

**500\$ en bon d'achat**

**INFORMEZ-VOUS AUPRÈS D'UN(E) PATROUILLEUR(E)!**

SAGUENAY  
LAC-ST-JEAN  
CHIBOUGAU

**MANOIR DU ROCHER**

**NOUVELLE ADMINISTRATION**

1485, av. du Manoir Alma (Québec) G8B 4X3

PRÉSENTMENT CHAMBRES DISPONIBLES

**SERVICES**

- Repas servis à la salle à manger
- Salon communautaire
- Remise • Service de pastorale
- Pharmacie • Dépanneur
- Salle de conditionnement
- Entretien des chambres
- Surveillance jour et nuit
- Personnel d'expérience compétent
- Salon de coiffure • Coffre en cèdre
- Visite de médecins (visite 2 fois par mois)
- Âge d'or voisin
- Nouveau service d'ascenseur
- Service de soins infirmiers

**- RACHETONS LA FIN DE VOTRE BAIL**

**- SUITES DISPONIBLES À PRIX ABORDABLES**

NOTRE DEVISE:  
*Excellence, Confort et Sécurité*

POUR INFORMATIONS:  
**668-8316**



## AVIS PUBLIC

### DÉPÔT RAPPORT FINANCIER 1994 VILLE DE MÉTABETCHOUAN

AVIS PUBLIC est par la présente donné par le soussigné, que conformément à l'article 105.1 de la Loi des cités et villes, la trésorière déposera, lors d'une séance régulière qui se tiendra le 6 mars 1995, à 20 heures à la salle des délibérations à la Mairie de Métabetchouan, les états financiers pour l'année terminée le 31 décembre 1994.

DONNÉ À MÉTABETCHOUAN,  
ce 26 février 1995.

Le greffier,  
LAURENT RHEAULT, o.m.a.  
14314M2080

## OFFRE D'EMPLOI

### Tu as besoin d'aide pour intégrer le marché du travail

La Bivoie t'offre une formation  
de 14 semaines.

- 7 semaines de formation personnelle et de méthodes dynamiques de recherche d'emploi;
- 7 semaines d'entraînement en milieu de travail.

#### Exigences:

- Être âgé entre 18 et 30 ans;
- Scolarité minimum sec. 1;
- Avoir terminé l'école à l'enseignement régulier depuis 1 an;
- Résider sur la M.R.C Lac-St-Jean-Est.

#### Avantages:

- Allocations de formation ou prestations d'assurance-chômage maintenues selon le cas;
- Possibilité d'allocations pour frais de garde et de transport.

Date limite d'inscription:  
17 mars 1995

Nombre de places limitées

**668-0105**

Maintenant situé au  
453, Sacré-Coeur O., Alma  
(face au rest. Coq Rôti)

## Offre d'emploi pour un poste de concierge et de gardiennage

Le poste offert est un poste permanent, de 37,5 heures/semaine. Ce poste consiste à faire l'entretien ménager, les réparations mineures et la surveillance d'un centre commercial.

La personne recherchée aura à travailler sur une équipe de travail de soir ou de nuit, devra posséder un diplôme au niveau de l'entretien d'édifice commercial et posséder un minimum de 5 années d'expérience.

Faire parvenir votre curriculum vitae au plus tard le 6 mars 1995, au

500, rue Sacré-Coeur Ouest,  
Alma (Québec) G8B 1M1

Page 30, LE LAC-ST-JEAN, dimanche 26 février 1995

## OFFRE D'EMPLOI

### Conseillère mode en vêtements pour dames recherchée

- Expérience dans la vente.
- Aptitude pour la permutation de la marchandise.
- 20 heures et plus par semaine.
- Salaire à discuter.

POUR RENDEZ-VOUS:  
**662-5945**

A . A . Q . A . S . I . N  
**REX** inc  
14316A5049

## L'alcool au volant... ça brise des vies!



## AVIS PUBLIC

140, rue St-Joseph Sud,  
Alma (Québec) G8B 3R1

AVIS PUBLIC est par les présentes donné, par le soussigné, assistant-greffier de cette Ville, que lors de sa séance régulière tenue le 20 février 1995, le Conseil municipal a adopté le

### RÈGLEMENT 193 ayant pour objet d'amender le règlement 964 - lotissement, pour diverses modi- fications au chapitre IV, pénalités.

AVIS PUBLIC est également donné que ledit règlement 193 est actuellement déposé au bureau du greffier, à l'hôtel de ville, où toute personne peut en prendre connaissance pendant les heures de bureau.

Ledit règlement 193 entrera en vigueur conformément à la Loi.

DONNÉ À ALMA,  
ce 22 février 1995.

JEAN PARADIS, avocat  
assistant-greffier  
14310A6501



## AVIS PUBLIC

140, rue St-Joseph Sud,  
Alma (Québec) G8B 3R1

AVIS PUBLIC est par les présentes donné, par le soussigné, assistant-greffier de cette Ville, que lors de sa séance régulière tenue le 20 février 1995, le Conseil municipal a adopté le

### RÈGLEMENT 195 ayant pour objet d'amender le règlement 966 - permis et certificats concernant diverses modifications incidentes à la Loi sur les affaires pénales, au chapitre 1, pour les ensembles de lots et au chapitre 3 pour les documents requis pour permis de construction pour les ensembles de lots.

AVIS PUBLIC est également donné que ledit règlement 195 est actuellement déposé au bureau du greffier, à l'hôtel de ville, où toute personne peut en prendre connaissance pendant les heures de bureau.

Ledit règlement 195 entrera en vigueur conformément à la Loi.

DONNÉ À ALMA,  
ce 22 février 1995.

JEAN PARADIS, avocat  
assistant-greffier  
14310A6501

## PRESTATAIRES D'ASSURANCE-CHÔMAGE

### FAITES LE "point"

Vous êtes prestataire d'assurance-chômage?  
Vous désirez faire le point sur votre situation professionnelle?

Joignez le

### GROUPE D'ORIENTATION de mars 1995

Potentiel +, en collaboration avec Développement ressources humaines Canada offre une démarche d'orientation de

### 5 SEMAINES.

Une approche individuelle et de groupe axée sur la connaissance de soi, la connaissance du marché du travail, l'élaboration d'un objectif professionnel et la préparation d'un plan d'action.

Un service gratuit.

POUR INFORMATION ET INSCRIPTION, CONTACTEZ

vos agent d'emploi à **668-7981**



Développement des  
ressources humaines Canada  
14315A7981

## LOCAL COMMERCIAL À LOUER PLAZA I ALMA

Local de 800 pieds carrés  
possibilité d'agrandir  
jusqu'à 1400 pieds carrés  
situé sur le grand mail  
de la Plaza.

**LIBRE IMMÉDIATEMENT**

POUR PLUS D'INFORMATIONS

**668-2229**



## AVIS PUBLIC

140, rue St-Joseph Sud,  
Alma (Québec) G8B 3R1

AVIS PUBLIC est par les présentes donné, par le soussigné, assistant-greffier de cette Ville, que lors de sa séance régulière tenue le 20 février 1995, le Conseil municipal a adopté le

### RÈGLEMENT 194 ayant pour objet d'amender le règlement 965 - construc- tion, en ce qui concerne l'appli- cation de la nouvelle loi en matière pénale, le programme P.I.A. pour les secteurs Riverbend et Isle-Maligne, le chapitre 1 pour diverses modi- alités relatives à des ensembles de lots distincts pour zones de villé- giatures.

AVIS PUBLIC est également donné que ledit règlement 194 est actuellement déposé au bureau du greffier, à l'hôtel de ville, où toute personne peut en prendre connaissance pendant les heures de bureau.

Ledit règlement 194 entrera en vigueur conformément à la Loi.

DONNÉ À ALMA,  
ce 22 février 1995.

JEAN PARADIS, avocat  
assistant-greffier  
14310A6501

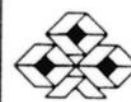

## MRC LAC-ST-JEAN-EST

675, rue Collard Ouest, Alma  
Lac-Saint-Jean (Québec) G8B 1N1  
Tel. (418) 668-3023 Télécopieur (418) 668-5112

MUNICIPALITÉ RÉGIONALE  
DE COMTÉ DE LAC-SAINT-JEAN-EST

## AVIS PUBLIC

AVIS PUBLIC EST PAR LES PRÉSENTES  
DONNÉ par le soussigné que:

Suivant la dernière imposition des taxes, le rôle de perception pour le territoire non municipalisé de la MRC de Lac-St-Jean-Est est complété et déposé à mon bureau et qu'il sera procédé à l'envoi des comptes de taxes dans le délai imparti; que toutes personnes dont les noms y apparaissent comme sujettes au paiement desdites taxes, arrérages, ou autres deniers sont tenues de les payer dans les trente (30) jours qui suivent la mise à la poste de la demande de paiement.

DONNÉ À ALMA,  
ce 22 février 1995.

GUY GAGNON  
secrétaire-trésorier  
14315A3023

## Avis à la population de St-Nazaire COLLECTE SÉLECTIVE

Pour St-Nazaire, village  
seulement (pas les rangs), la  
récupération qui est effectuée  
le MARDI sera changée pour  
le JEUDI dorénavant.



LES SERVICES JORON CHICOUTIMI LTÉE  
Transport de matières recyclables  
14314C5932

## À LOUER

### LOCAL COMMERCIAL

2 grandeurs disponibles:  
400 pi et 930 pi.  
Idéal pour bureaux,  
magasins ou autres.  
Très grand stationnement.  
Même bâtisse que la  
CLEF DE SOL.

#### POUR INFORMATIONS:

Sylvain

Jour: 662-6432 Soir: 669-0706

14310A6432



### MUNICIPALITÉ DE SAINT-GÉDEON

208, rue Dequen, C.P. 99, Saint-Gédéon  
Lac-Saint-Jean (Québec)

## AVIS PUBLIC

AUX PERSONNES HABILÉES À VOTER ET INSCRITES SUR LA LISTE RÉFÉRENDAIRE DE LA MUNICIPALITÉ DE SAINT-GÉDEON.

AVIS PUBLIC EST PAR LA PRÉSENTE DONNÉ par le soussigné, secrétaire-trésorier de la municipalité de Saint-Gédéon, QUE:-

- Lors d'une séance tenue le 6 février 1995, le conseil municipal de la municipalité de Saint-Gédéon a adopté les règlements de modifications numéros 94-244, 94-245, 94-246 ayant pour objet de modifier le règlement de zonage n°89-205 afin de permettre l'implantation d'un véhicule de camping en plus du bâtiment principal au sein des zones Rv et Tr, de spécifier les normes d'implantation pour les balcons et patios situés en cour arrière et latérale et pour modifier les règlements de construction et de permis et certificats nos 89-207 et 89-208 en conformité avec les dispositions du règlement de zonage.
- Les personnes habiles à voter de la municipalité de Saint-Gédéon peuvent demander que ces règlements fassent l'objet d'un scrutin référendaire en inscrivant leurs nom, adresse, qualité et en apposant leur signature dans un registre ouvert à cette fin.
- Ces personnes auront accès à un registre à leur intention le 7 mars 1995 entre 9 h et 19 heures.
- Le nombre de demandes requis pour qu'un scrutin référendaire soit tenu est de 160 et si ce nombre n'est pas atteint, le règlement sera réputé approuvé par les personnes habiles à voter.
- Le résultat de la procédure sera annoncé le 15 février 1995 à 19 h 15 dans la salle réservée aux séances du conseil municipal de Saint-Gédéon au 208, rue Dequen.
- Les règlements peuvent être consultés au bureau de la municipalité aux heures habituelles d'ouverture et pendant les heures d'enregistrement.

Les conditions à remplir le jour de l'adoption des règlements pour être une personne habile à voter ayant le droit d'être inscrite sur la liste référendaire s'énoncent comme suit:

- soit être domiciliée dans la municipalité de Saint-Gédéon, soit propriétaire d'un immeuble situé sur ce territoire, soit occupant d'une place d'affaires située sur ce territoire;
- dans le cas d'une personne physique, être majeure et de citoyenneté canadienne;
- dans le cas des copropriétaires indivis d'un immeuble et des cooccupants d'une place d'affaires être désigné au moyen d'une procuration signée par la majorité de ceux-ci, comme le seul des copropriétaires ou des cooccupants qui a le droit d'être inscrit sur la liste référendaire à titre de propriétaire de l'immeuble ou d'occupant de la place d'affaires;
- dans le cas d'une personne morale, être désignée par une résolution, parmi ses membres, administrateurs ou employés, une personne qui, à la date d'adoption des règlements et au moment d'exercer ce droit est majeure et de citoyenneté canadienne.

DONNÉ À SAINT-GÉDEON,  
ce 23 février 1995.

**DANY DALLAIRE,**  
secrétaire-trésorier

14310G2273

**EN VEDETTE TOUTES LES FINS DE SEMAINE**

**Bar Chez Laurier**

887, St Wilbrod  
Hébertville-Station  
343-2705

**LA DISCO L'EXPRESS**

**AVIS PUBLIC**

VILLE D'ALMA

140, rue St-Joseph Sud Alma  
(Québec) G8B 3R1

Aux personnes habiles à voter ayant le droit d'être inscrites sur la liste référendaire de la municipalité, AVIS PUBLIC est donné de ce qui suit:

- Lors de sa séance régulière tenue le 20 février 1995, le Conseil a adopté le

**RÈGLEMENT 184 décrétant des travaux de réfections de rues et de réhabilitation de parties du réseau d'aqueduc au montant de 1 200 000 \$, appropriant une somme de 260 000 \$ à l'intérieur du budget 1995 et autorisant un emprunt de 940 000 \$ pour en acquitter le coût.**

- Les personnes habiles à voter et ayant le droit d'être inscrites sur la liste référendaire de la municipalité peuvent demander que ce règlement fasse l'objet d'un scrutin référendaire en inscrivant leurs nom, adresse et qualité et en apposant leur signature dans un registre ouvert à cette fin.
- Le registre sera accessible de 9 h à 19 h, le 6 mars 1995, au bureau du greffier à l'hôtel de ville, 140, rue Saint-Joseph à Alma.
- Le nombre de demandes requis pour qu'un scrutin référendaire soit tenu est de cinq cents (500) et si ce nombre n'est pas atteint, le règlement sera réputé approuvé par les personnes habiles à voter.
- Le résultat de la procédure d'enregistrement sera annoncé le plus tôt possible après la fin de la période d'accessibilité au registre et après la confection du certificat relatif à l'approbation du règlement conformément à l'article 555 de la Loi sur les élections et référendums dans les municipalités (1987, chapitre 57).
- Le règlement 184 peut être consulté au bureau du greffier de la Ville, aux heures ordinaires de bureau et pendant les heures d'enregistrement.

Conditions pour être une personne habile à voter ayant le droit d'être inscrite sur la liste référendaire:

- Condition générale à remplir le 20 février 1995:  
Être soit domicilié sur le territoire de la municipalité, soit propriétaire d'un immeuble situé sur ce territoire, soit occupant d'une place d'affaires située sur ce territoire.
- Condition supplémentaire particulière aux personnes physiques, à remplir le 20 février 1995:  
Être majeur et de citoyenneté canadienne.
- Condition supplémentaire particulière aux copropriétaires indivis d'un immeuble et aux cooccupants d'une place d'affaires:  
Être désigné, au moyen d'une procuration signée par la majorité de ceux-ci, comme le seul des copropriétaires ou des cooccupants qui a le droit d'être inscrit sur la liste référendaire à titre de propriétaire de l'immeuble ou d'occupant de la place d'affaires. (Note: Un copropriétaire ou un cooccupant n'a pas à être désigné s'il est par ailleurs qualifié à titre de personne domiciliée, de propriétaire unique d'un immeuble ou d'occupant unique d'une place d'affaires).

Condition d'exercice du droit à l'enregistrement d'une personne morale:

Désigner par une résolution, parmi ses membres, administrateurs ou employés, une personne qui, le 20 février 1995 et au moment d'exercer ce droit, est majeure et de citoyenneté canadienne.

DONNÉ À ALMA,  
ce 21 février 1995.

**Jean Paradis, avocat,**  
ass.-greffier de la Ville

14310A5000

## OFFRE D'EMPLOI

Une entreprise existant depuis une quinzaine d'années, recherche un **VENDEUR** d'expérience.

- Bonnes conditions de travail.
- Salaire à discuter.

Contactez de jour:

668-4082

après 17 heures: 347-4453

*J'y participe!*

Fondation de l'Hotel-Dieu d'Alma inc.

Envoyez vos dons au:  
300, boul. Champlain Sud  
Alma (Québec) G8B 5W3

*Laissez-y votre marque!*

**AVIS PUBLIC**

VILLE D'ALMA

140, rue St-Joseph Sud Alma  
(Québec) G8B 3R1

Aux personnes habiles à voter ayant le droit d'être inscrites sur la liste référendaire de la municipalité, AVIS PUBLIC est donné de ce qui suit:

- Lors de sa séance régulière tenue le 20 février 1995, le Conseil a adopté le

**RÈGLEMENT 192 ayant pour objet d'amender le règlement 963 - Zonage, particulièrement en ce qui concerne:**

- diverses modifications incidentes à la nouvelle Loi en matière pénale;
- la création d'une nouvelle sous-zone et secteur Cc26 - avenue du Pont Sud;
- l'ajustement du découpage des zones et secteurs Aa8 et Aa10 - avenue du Pont Sud;
- amendement à la zone Ra4 et à la zone et secteur XB-1 - boulevard Auger Sud;
- modification du tracé des voies de circulation projetées - secteur St-Luc;
- agrandissement de la zone et secteur 1C7 - sablier rang Scott;
- agrandissement de la zone et secteur Cb21 à même la zone et secteur Rd-37 - avenue du Pont Sud - intersection de la Gare;
- addition d'un article au chapitre 1 pour définir les ensembles de lots formant une même propriété en zone de villégiature;
- modification au chapitre 3 pour l'addition d'un nouvel article traitant des documents requis pour construction d'un garage privé, bâtiment accessoire et fosse septique;
- modification au chapitre 4 relativement aux dispositions applicables à la construction d'un bâtiment accessoire ou autre sur un ensemble de lots;
- modification au chapitre 4, article 4.18.7 relativement à la distance qui sépare l'emplacement des espaces de stationnement par rapport aux lignes de propriété;
- modification à l'article 5.4 pour préciser les dispositions applicables aux ensembles de lots formant une même propriété;
- modification au chapitre 7 pour traiter des secteurs d'implantation et d'intégration architecturales (P.I.A.);
- modification au chapitre 9 - addition de dispositions particulières d'alignement sur emprise - secteur 33 - rue des Sorbiers;
- modification au chapitre 12 - dispositions particulières pour les lots desservis par des réseaux d'aqueduc privé raccordés au réseau public;
- modification au chapitre 16 - construction et usage agricoles - secteur 26;
- modification au chapitre 50 pour adopter le texte applicable en matière pénale.

- Les personnes habiles à voter et ayant le droit d'être inscrites sur la liste référendaire de la municipalité peuvent demander que ce règlement fasse l'objet d'un scrutin référendaire en inscrivant leurs nom, adresse et qualité et en apposant leur signature dans un registre ouvert à cette fin.

- Le registre sera accessible de 9 h à 19 h, le 6 mars 1995, au bureau du greffier à l'hôtel de ville, 140, rue Saint-Joseph à Alma.

- Le nombre de demandes requis pour qu'un scrutin référendaire soit tenu est de cinq cents (500) et si ce nombre n'est pas atteint, le règlement sera réputé approuvé par les personnes habiles à voter.

- Le résultat de la procédure d'enregistrement sera annoncé le plus tôt possible après la fin de la période d'accessibilité au registre et après la confection du certificat relatif à l'approbation du règlement conformément à l'article 555 de la Loi sur les élections et référendums dans les municipalités (1987, chapitre 57).

- Le règlement 192 peut être consulté au bureau du greffier de la Ville, aux heures ordinaires de bureau et pendant les heures d'enregistrement.

Conditions pour être une personne habile à voter ayant le droit d'être inscrite sur la liste référendaire:

- Condition générale à remplir le 20 février 1995:  
Être soit domicilié sur le territoire de la municipalité, soit propriétaire d'un immeuble situé sur ce territoire, soit occupant d'une place d'affaires située sur ce territoire.
- Condition supplémentaire particulière aux personnes physiques, à remplir le 20 février 1995:  
Être majeur et de citoyenneté canadienne.
- Condition supplémentaire particulière aux copropriétaires indivis d'un immeuble et aux cooccupants d'une place d'affaires:  
Être désigné, au moyen d'une procuration signée par la majorité de ceux-ci, comme le seul des copropriétaires ou des cooccupants qui a le droit d'être inscrit sur la liste référendaire à titre de propriétaire de l'immeuble ou d'occupant de la place d'affaires. (Note: Un copropriétaire ou un cooccupant n'a pas à être désigné s'il est par ailleurs qualifié à titre de personne domiciliée, de propriétaire unique d'un immeuble ou d'occupant unique d'une place d'affaires).

Condition d'exercice du droit à l'enregistrement d'une personne morale:

Désigner par une résolution, parmi ses membres, administrateurs ou employés, une personne qui, le 20 février 1995 et au moment d'exercer ce droit, est majeure et de citoyenneté canadienne.

DONNÉ À ALMA,  
ce 21 février 1995.

**Jean Paradis, avocat,**  
ass.-greffier de la Ville

14310A5000



**DES MOTONEIGES À VOIR!  
UNE OFFRE À  
NE PAS MANQUER!  
LA TOURNÉE  
DU PRINTEMPS  
SKI-DOO 96.**

Voici l'occasion rêvée d'admirer toute la gamme de motoneiges Ski-Doo 96 et de vêtements Snogear... la Tournée du printemps Ski-Doo 96. Vous pourrez poser toutes vos questions et visionner des vidéos montrant nos motoneiges en action. Mieux encore, obtenez jusqu'à 500 \$ en argent comptant à l'achat d'une motoneige Ski-Doo 96. De plus, en versant un acompte de 300 \$, vous n'aurez plus un sous à déboursier avant le 1<sup>er</sup> février 1996 et, ce, tout en profitant de nos bas prix spéciaux de la Fièvre du printemps. Faites vite, n'attendez pas qu'elles se soient envolées ! Pour savoir quand la Tournée du printemps sera dans votre région, consultez la liste ci-dessous. Passez voir tous nos modèles lors de la Tournée du printemps Ski-Doo 96.

**2 mars**  
**C.R.E.P.S. d'Alma**

**605, boul. St-Luc Ouest**  
**(418) 669-5111**

**Pour plus de détails, appelez au**  
**1 800 3 SKI-DOO**

Cette offre s'applique aux résidents du Canada et des États-Unis sur le continent seulement.  
\* Marques de commerce de Bombardier Inc.  
\*\* Sous réserve de l'approbation de crédit et autres conditions applicables.



**ski-doo**

**DES MOTONEIGES À VOTRE MESURE\***

Ce calendrier est approximatif et pourrait être modifié. Pour plus de détails, communiquez avec votre concessionnaire Ski-Doo autorisé.

Snow cross du Circuit des neiges

## Kenny Gunner, champion

ALMA (NS) — Kenny Gunner de Lac Mistassini, sur sa Polaris XCR 440, a remporté le championnat du snow cross du Circuit des neiges, samedi le 18 février dernier au Creps d'Alma.

Parti sur la 2e ligne, Gunner, petit à petit, a dépassé les six ou sept adversaires devant lui pour finalement ravir le premier rang à Serge Audet de Chibougamau qui avait dominé à la première heure du snow cross. Les deux coureurs ont finalement terminé les deux heures d'épreuve avec chacun 58 tours.

Gunner, toutefois, a failli se voir ravir la 1re place. En effet, quelques mètres de plus et Gunner n'aurait pu terminer la course dû à une panne d'essence. Il a réussi à atteindre le puits de ravitaillement. Ses équipiers ont injecté rapidement quelques centilitres d'essence pour qu'il complète son 58e tour. Audet qui était trop loin du meneur, n'a pu profiter de cette situation malencontreuse qui aurait pu tourner en catastrophe pour le champion.

Mentionnons que les deux meneurs au snow cross du Circuit des neiges occupaient les deux premières places au classement du Circuit des courses de motoneige du Québec avant la course almatoise. Ils ont donc profiter de la compétition d'Alma pour consolider leurs positions au classement.

Parmi les coureurs de la région du Saguenay-Lac-Saint-Jean, la meilleure performance est allée à Marco Saint-Pierre de Roberval. Pilotant une Polaris XCR 440, le Robervalois a pris le 3e rang. Trois coureurs de Saint-Félicien ont pris les trois positions suivantes, soit Frank Tremblay, Yves Bouchard et Gérald Asselin.

### Sébastien Bouchard

Cette année, un seul coureur de Lac-Saint-Jean-est compétitionne chez les professionnels, dans la classe «snow cross» du Circuit des courses de motoneige du Québec. Il s'agit du jeune Sébastien Bouchard de Saint-Nazaire. Pilotant une Arctic Cat ZR 440 et commandité par Dallaire Équipement de Saint-Brunor, Bouchard a abandonné après une heure et vingt minutes de travail pour bris à la poulie à came.

Bouchard joue de malchance depuis quelque temps. Au Saint-Félicien 500, le 11 février, il avait également dû abandonner pour un bris au châssis. Sa meilleure performance a été notée à Chibougamau, en janvier dernier avec une 2e place.

«C'est un sport difficile. C'est dur physiquement et l'aspect technique joue pour beaucoup. Quand le bolide ne veut pas

donner le maximum, il n'y a plus rien à faire. J'espère terminer en force au «snow cross de Chibougamau» (présente fin de semaine) et «rallye» de Chibougamau (la semaine prochaine). Je sais que je peux gagner une course», a mentionné Sébastien Bouchard.

Au «snow cross» d'Alma, chez les professionnels, 20 coureurs avaient pris le départ. Dix-sept d'entre eux ont terminé l'épreuve

### Les semi-professionnels

Dans la classe des semi-professionnels, Michel Lavoie de Mistassini, sur Polaris XLT SP, a devancé en fin de course, Jean-François Fortin de Delisle (Polaris XCR) qui avait mené presque tout au long des 30 tours réalisés en 1 heure de travail.

Parmi les coureurs semi-pro de Lac-St-Jean-Est, Jacques Larouche de Saint-Nazaire a pris le 8e rang. Pour sa part, Ghislain Savard d'Alma a terminé en 10e place. Notons, en outre, le 16e rang pour Pierre Renaud, également d'Alma. Pour leur part, Robin Pearson d'Alma et François St-Laurent de Saint-Bruno ont terminé 18e et 19e. Vingt coureurs avaient pris le départ de cette classe.

### Les amateurs

Concernant la catégorie des amateurs où les coureurs avaient dix tours à effectuer sur le circuit du Creps, la victoire est allée à Benoît Gagnon de Chicoutimi sur Polaris. Le 2e rang est allé à Sabin Renaud de Saint-Henri-de-Taillon qui en est à sa première saison au Circuit des courses de motoneige du Québec.

Un ex-sportif et lutteur olympique bien connu à St-Henri, Sabin Renaud est devenu un passionné de la motoneige. Son succès de samedi dernier le motive au plus haut point. Il a mentionné à l'issue de la course qu'il projetait de joindre les rangs des professionnels dès 1996.

«Je suis déjà supporté par le concessionnaire Polaris à Alma, Atelier André Fortin. Nous travaillons déjà à monter une équipe technique et à dénicher d'autres commanditaires. J'adore courir en motoneige et veux devenir le meilleur», a signalé Sabin Renaud qui ne voit pas de problèmes à sauter l'étape des semi-professionnels, l'an prochain.

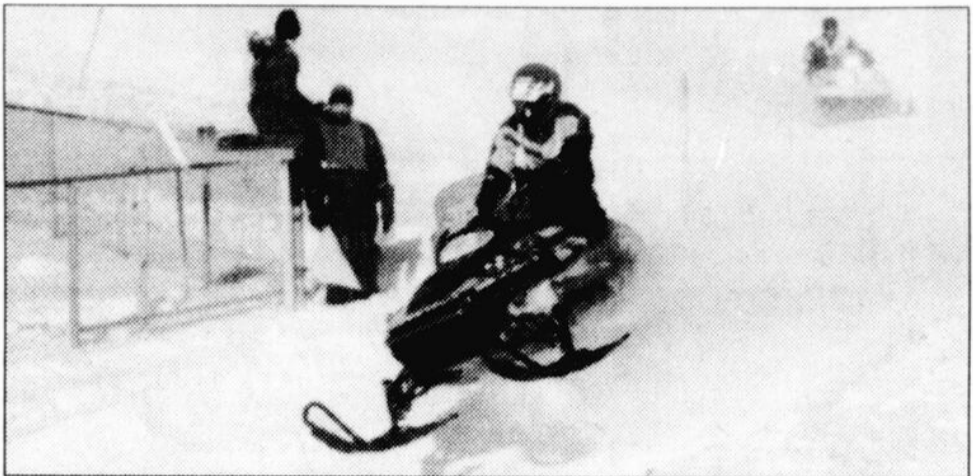

Un virage spectaculaire pour numéro le 42, Sébastien Bouchard, qui a dû abandonner après 1 heure et 29 minutes de travail pour bris à la poulie à came.



Réjean Simard de Molson-O'Keefe ainsi que Denis Martel, président du Circuit des neiges, ont accueilli le champion Kenny Gunner à l'arrivée de l'épreuve des professionnels. Gunner, en deux heures, a pu compléter 58 tours pour devancer Serge Audet.



Michel Lavoie de Mistassini, champion de la classe «semi-professionnelle». Il est félicité par le président d'honneur du Circuit des neiges 1995, le coureur automobile Daniel Guay ainsi que le directeur technique de la course, Nicol Bouchard.

Dans la catégorie «amateur», au snow cross d'Alma de samedi dernier, trois autres coureurs de Lac-St-Jean-Est étaient sur la ligne du départ et tous ont terminé les dix

tours. Gino Gilbert de St-Henri, sur Polaris, a terminé 8e, Mario Gagnon d'Alma sur Bombardier, 9e ainsi que Daniel Dionne d'Alma, sur Polaris, 11e et dernier rang.



Serge Audet de Chibougamau, après avoir dominé la moitié de la course, a dû se contenter du 2e rang, coiffé au fil d'arrivée par Kenny Gunner

Course des minounes

## Le trio Gauthier-Delisle-Larouche gagne

ALMA (NS) — L'équipe de Gilbert Gauthier, Bruno Delisle et Laurent Larouche et rafilé le 1er rang, dimanche dernier, à la course du rallye des minounes tenue dans le cadre du Circuit des neiges, compétition qui s'est déroulée sur le circuit aménagé au Creps.

Le trio de Normand et Michel Gobeil ainsi que Sylvain Côté a pris le 2e rang devant les coureurs Robin Laforest, Évens Belley et Gilles Tremblay. Au 4e rang, on a retrouvé Noël Brassard, Joël Néron et André Pelletier qui ont devancé Harold et Steeve Côté ainsi que Pierre Harvey.

Ont suivi, dans l'ordre: François Gobeil, Raynald Baron et Martin Gagnon, 6e; Alain Pedneault, Alain Paradis et Dany Martel, 7e; Alain Giguère, Paul Bouchard et André

Gagnon, 8e; Harold Renaud, Ghislain Maltais et Jacques Maltais, 9e; Jean-Paul Castonguay, Jean-Guy Tremblay et Louis-Philippe Bouchard, 10e. Enfin, Berthol Tremblay, Denis Côté et Patrice Bouchard ont terminé au dernier rang.

Mentionnons que cette activité a été celle qui a attiré le plus de spectateurs au Circuit des neiges 1995 avec près de 2 000 personnes.



Sébastien Bouchard de Saint-Nazaire était très concentré sur la 2e ligne au départ quelques minutes avant le coup de gong.



# LA RELÂCHE... ENFIN!!! LOISIRS

DU 27 FÉVRIER AU 3 MARS

## CREPS

669-5111

## Piscine

**Patinage famille:**  
Lundi 27 février au vendredi 3 mars.  
13 h 15 à 14 h 20  
Parents: 1,00 \$ - Enfants accompagnés: gratuit.

**Patinage régulier:**  
Mercredi 1 mars: 19 h  
Dimanche 5 mars: 14 h  
Dimanche 5 mars: 21 h 15 (adultes seulement)  
Prix: Adultes: 2,75 \$ - Enfants: 1,50 \$

**Location de gymnases:**  
Beaucoup d'heures de gymnase sont disponibles pour permettre des activités de badminton, ballon volant, ballon panier, tennis, hockey salon, etc.  
Contactez la secrétaire au 669-5111.  
Tarif à partir de 6 \$ heure.



**BAINS RÉCRÉTIFS PISCINE DU CREPS**  
LUNDI AU VENDREDI DE 13 h 00 À 15 h 15  
Venez voir notre animateur (G.O.) aquatique

- LUNDI 27 FÉVRIER: Bain fusil à l'eau (Apporte ton fusil) avec animation
- MARDI 28 FÉVRIER: Bain récréatif avec animation
- MERCREDI 1er MARS: Bain récréatif (Atelier sur la sécurité en embarcation) avec animation
- JEUDI 2 MARS: Bain récréatif avec initiation au plongeon
- VENDREDI 3 MARS: Bain récréatif olympiques avec animation



1,50 \$ enfants  
2,75 \$ adultes

Matériel disponible à tous les bains récréatifs: gros ballon, matelas flottants, module pour jeunes "Play scholl", serpents de mer, ballons de différentes grosseurs, éponges.

## Patinage extérieur

	JOUR	SOIR
NORD-OUEST	13 h 00 à 16 h 30	18 h 00 à 21 h 00
ST-JUDES		
ST-GEORGES		
ST-SACREMENT	13 h 00 à 16 h 30	18 h 30 à 22 h 00
ST-PIERRE	13 h 00 à 16 h 30	18 h 00 à 22 h 00
ISLE-MALGUEN	10 h 00 à 17 h 00	17 h 00 à 22 h 00



## Carnaval St-Georges

**JEUDI 23 FÉVRIER, 19 h:** Soirée récréative AFEAS.  
**VENDREDI 24 FÉVRIER, 10 h à 22 h:** Tournoi de palets  
Tournoi de dards "À la ronde".  
**SAMEDI 25 FÉVRIER, 14 h à 19 h:** Promenade de poney  
Bingo des Fermières.  
Déjeuner du Carnaval.  
**DIMANCHE 26 FÉVRIER, 10 h à 19 h:** Déjeuner du Carnaval.  
**VENDREDI, 19 h à DIMANCHE:** Tournoi de hockey boulé.

## Challenge Karada

**(CREPS ET PLAINES VERTES)**  
• Exposition modèles Ski-doo 1996: 1er, 2 et 3 mars.  
• Arrivée de la course Étape - Mont-Vallin - Alma: jeudi 2 mars, midi à 16 h  
• Départ de la course Étape - Alma - Saint-Félicien: vendredi 3 mars, 9 h



## Ski alpin

668-3473

## Ski de fond

662-5835

**Tarifs journaliers (TIC):**  
Adultes: 8 \$  
Etudiants (avec carte): 7 \$ (1/2 journée)  
11 \$ (9 \$ (1/2 journée))  
**HORAIRE:**  
Lundi au jeudi: 10 h à 16 h / 18 h 30 à 21 h  
Vendredi: 10 h à 16 h / 18 h 30 à 21 h 30  
Samedi: 9 h à 16 h / 18 h 30 à 21 h  
Dimanche: 10 h à 16 h / 18 h 30 à 21 h  
**SERVICES OFFERTS:** Une piste à basses, une piste en demi-lune (pour planches à neige), deux remontées mécaniques, six pistes éclairées, restaurant, location d'équipements (sis et planches à neige), cours de planche à neige.



**CLUB DE SKI DE FOND DORVAL**  
Pour la saison 1995, les services de partage et de cours pour débutants seront toujours offerts aux usagers la fin de semaine. Des sentiers traditionnels et des pistes de pas patin (skating) sont offerts aux skieurs ainsi qu'une piste éclairée de 5,5 km.  
**LIEU:** 3795, Route du Lac, Alma  
**HORAIRE:** Le chalet est ouvert du lundi au samedi de 9 h à 21 h 30 et le dimanche de 9 h à 17 h.  
**TARIFS:** Adultes: 6 \$  
Moins de 18 ans: 5 \$  
60 ans et plus: 5 \$

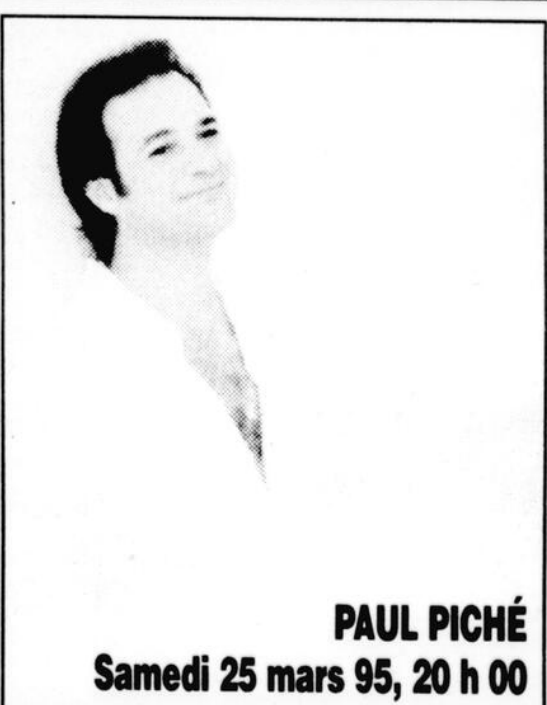



**PAUL PICHÉ**  
Samedi 25 mars 95, 20 h 00

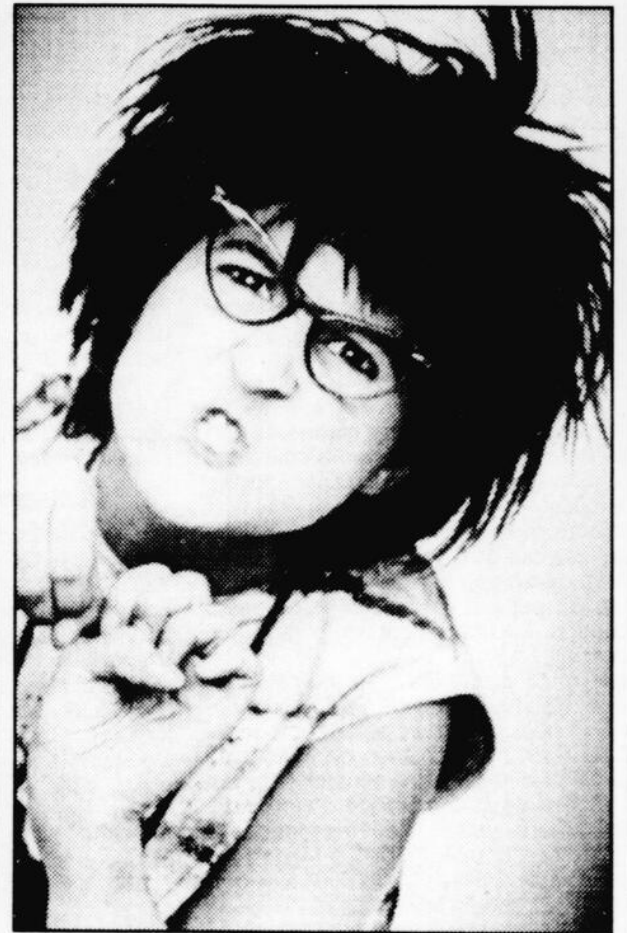

**LARA FABIAN**  
Vendredi 21 avril 95, 20 h 00

## Marie-Lise Pilote ou la méchante?



Mardi 28 mars 95, 20 h 00

## Michael Rancourt

Ajout à la programmation

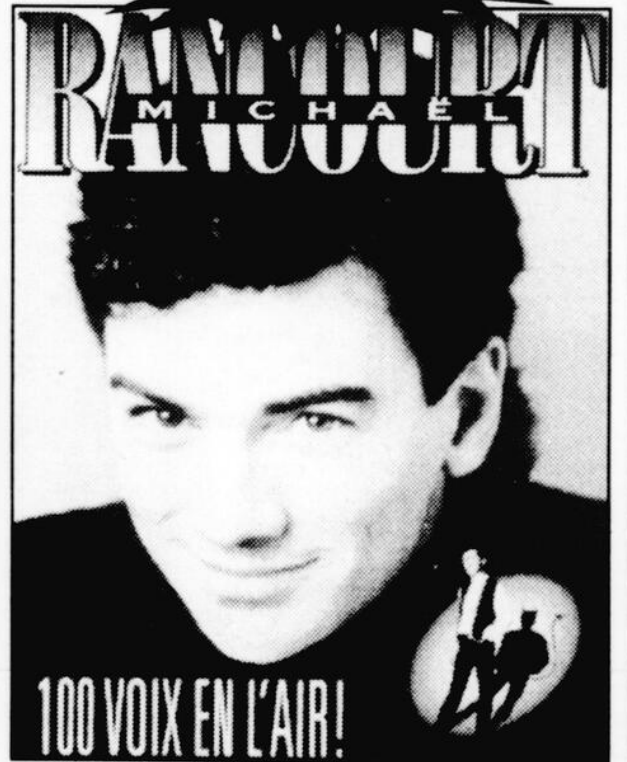

**100 VOIX EN L'AIR!**  
Vendredi 7 avril 95  
20 h 00  
**BILLETS DISPONIBLES DÈS MARDI**



## Auditorium d'Alma

Guichet: mardi, mercredi et jeudi de 16 h 00 à 19 h 00

**DÉPÔTS**  
Tabagie Plaza  
Tabagie Gai-Lon-La  
Pharmacie Brunet

Classique de badminton  
scolaire régionale

## Victoire de la C.S.R. Lac-St-Jean

**ALMA** — L'équipe de badminton de la Commission scolaire LSJ a remporté, en fin de semaine dernière, la 1re édition de la Classique de badminton scolaire régionale, un nouveau type de tournoi en équipe de quatre joueurs par catégorie.

Chacune des cinq commissions scolaires avait délégué ses 24 meilleurs

Normand Simard

joueurs et joueuses dans les catégories en lice, tant chez les filles que chez les garçons, soit «benjamin», «cadet» et «juvénile».

La lutte fut très serrée pour l'obtention du championnat alors que Valin et Lac-Saint-Jean avaient terminé avec le même score. Cependant, LSJ a eu le meilleur grâce aux points accumulés lors des préliminaires, soit 30 contre 28.

Cinq athlètes de LSJ ont remporté tous leurs matches. Il s'agit de Philippe King et Carl Fiset, au double «juvénile»; de Stéphanie Tremblay et Valérie Bouchard, au double «juvénile» ainsi que de Clément Bouchard, au simple de la même catégorie.

Au badminton, en fin de semaine der-

nière, du 17 au 19 février, avait lieu la dernière tranche du programme de tournois «Black Night» au cégep Édouard Montpetit de Longueuil.

Chez les benjamins, Dominique Tremblay d'Alma a accédé à la grande finale. Toutefois, il a subi la défaite à l'ultime match face à Simon Lepage de Québec en deux parties de 15-8. En demi-finale, il avait vaincu le semé numéro 1, Jean-François Mainguy de Montréal, 15-4 et 15-2.

La performance du jeune joueur almatois lui a permis d'être éligible pour participer au Championnat provincial qui aura lieu à Laval, du 17 au 19 mars prochain.

Au cumulatif des points, Tremblay termine donc au 2e rang de sa catégorie des benjamins. Rappelons que lors des deux premières tranches «Black Night», il avait remporté les deux titres en simple.

Sport collégial

## L'équipe féminine de basketball se signale

**ALMA (NS)** — L'équipe féminine de basketball du cégep d'Alma connaît une séquence intéressante. En effet, vendredi dernier, elle a remporté une 3e victoire consécutive, dans un gain fort serré de 36 à 35 contre le cégep de Saint-Félicien.

Ginette Voyer, avec 15 points, a été la meilleure marqueuse, ce qui lui a permis de consolider son emprise comme première à ce chapitre au circuit régional.

Par cette 3e victoire de suite, les Jeannoises occupent maintenant le 2e rang avec 8 points, soit 4 gains et 5 revers. L'équipe de l'entraîneur-chef, Mario Landry, a compté 384 points après en avoir accordé 436. C'est Chicoutimi qui domine le classement avec 7 victoires, aucune défaite. Jonquière et Saint-Félicien ferment la marche.

Les Jeannoises disputeront leur dernière rencontre dimanche le 26 février, au cégep d'Alma, à 12 h alors que Jonquière sera le visiteur. Une victoire des Jeannoises leur permettrait de terminer au 2e rang et de participer à la série deux de trois face au cégep de Chicoutimi, en grande finale, les 18 et 19 mars prochains. Le gagnant de cette dernière confrontation représentera le Saguenay-Lac-Saint-Jean au Championnat

provincial qui se tiendra à Sept-Îles, du 7 au 9 avril prochain.

Par ailleurs, au sport collégial, l'équipe de badminton du cégep d'Alma a causé une certaine surprise, en fin de semaine dernière terminant au 2e rang lors de la 3e tranche et dernière du circuit collégial régional qui avait lieu à Alma le 11 février dernier.

Avant ce dernier tournoi, le cégep d'Alma était 3e avec 152 points, derrière Chicoutimi, 178 points et Jonquière, 171 points. En terminant en 2e place, l'équipe dirigée par Denis Gagnon a mérité le droit de participer au Championnat par équipe de l'Est qui aura lieu à Québec, les 25 et 26 mars prochains.

Enfin, dans un autre sport, au hockey féminin, le dernier tournoi aura lieu le samedi 4 mars prochain à l'aréna de Saint-Félicien. Le cégep d'Alma est en 3e place derrière Saint-Félicien et l'Uqac.

## Tournois de billard au Coq d'Or

**ALMA (NS)** — Marc Leduc d'Alma a inscrit une victoire dans la catégorie «A», dimanche dernier, lors du tournoi «amateur» tenu au Coq d'Or.

En finale, Leduc a vaincu Stéphane Gilbert, également d'Alma, 3 à 0.

En classe «B», Patrice Simard d'Alma a eu le meilleur, 3 à 1, devant Guy Bergeron, également d'Alma. Les vainqueurs se sont partagé la bourse globale de 154 \$. Le prochain tournoi est prévu pour dimanche le 26 février. Les inscriptions débuteront à 12 h avec début des premiers matches à 14

h. Notons que les inscriptions seront gratuites pour les hommes lors de cette compétition. Rappelons, en outre, que les après-midis des samedis sont consacrés aux tournois de «9» au Coq d'Or. Le coût des inscriptions a été fixé à 5 \$. Le montant de la bourse globale dépend du nombre de joueurs. Comme pour le jeu de 8, ces tournois visent la classe «amateur».

## Le 55 km de Gatineau en ski de fond Bernard Tremblay d'Alma excelle avec une 22<sup>e</sup> position

**ALMA (NS)** — Le fondeur almatois Bernard Tremblay qui courait sous les couleurs du Club Dorval d'Alma, a brillé de tous ses feux, dimanche dernier, dans le cadre du «55 km de Gatineau», une compétition d'envergure internationale qui a regroupé 3 500 fondeurs provenant de dix pays, dont un grand nombre de l'Europe.

Dans la catégorie des «35-39 ans», Bernard Tremblay a pris le 2e rang alors que seul le fondeur de réputation internationale, Pierre Harvey, l'a devancé au fil d'arrivée. Les deux skieurs ont montré des chronos de 2 h 30 m et de 2 h 36 m. Au classement général, Tremblay a terminé au 22e rang.

D'autres fondeurs d'Alma ont connu un fort succès lors de cette épreuve de 55 kilomètres alors qu'Yvan Truchon a terminé au 2e rang, chez les 40-44 ans avec un temps de 2 h 39 m. Quant à lui, Jean Lemieux, également du Club Dorval, a pris le 3e rang derrière Truchon.

Chez les 45-49 ans, on a noté une autre prestation fort intéressante du côté de Jean-Pierre Boulianne. Le vétéran fondeur a également pris le 2e rang dans sa catégorie.

Quatre autres fondeurs de Dorval ont complété l'épreuve. Il s'agit de André Gagnon (45-49 ans), 3 h 07 m; Lucien Fortin (45-49 ans), 3 h 08 m;

Gaston Deschesnes (45-49 ans), 3 h 28 m; enfin, Damien Harvey (35-39 ans), 3 h 30 m.

Le succès des fondeurs du Club Dorval d'Alma a été fort remarqué à Gatineau. Quand on pense qu'ils ont terminé parmi les cent premiers, pour la majorité, c'est une performance hors de l'ordinaire.

Pour Yvan Truchon, cette compétition est la plus relevée et la plus intéressante à avoir lieu au Canada: «Le parcours, c'est une auto-route en ski de fond. Et nous avons été choyés par la température. Nous avons pris le départ à 0° Celsius alors que le thermomètre a grimpé à 4° avec un soleil radieux pendant presque toute la durée de la course. C'est ce que j'appelle faire du ski dans un paradis», a fait part Yvan Truchon.

Ce dernier s'est promis de récidiver à Gatineau, l'an prochain et il pense qu'il en sera de même pour au moins une dizaine de skieurs du Club de ski de fond Dorval d'Alma.

10e édition du Tournoi «novice» de  
Métabetchouan

## Coup d'envoi: le 25 février

**MÉTABETCHOUAN (NS)** — C'est samedi le 25 février qu'a été donné le coup d'envoi de la 10e édition du Tournoi de hockey «novice» Desjardins de Métabetchouan avec la présentation du premier match opposant les Hirondelles de Saint-Nazaire aux Harfangs de Jonquière.

Quant aux cérémonies de l'ouverture officielle, elles auront lieu dimanche le 26 février, à 14 h, avec, en présence, les équipes des Pingouins de Métabetchouan et des Harfangs d'Alma, dans la catégorie «novice A».

Le comité organisateur de ce tournoi est présidé par Claude Lacroix. Ce comité est appuyé par l'Association de hockey mineur de Métabetchouan et sa trentaine de bénévoles.

Selon Lacroix, l'organisation mise en

place est fort bien rodée et prête à accueillir les quelque 400 jeunes répartis dans trente équipes.

L'an dernier, on avait noté une intéressante affluence de 5 000 spectateurs lors de ce tournoi. On espère récidiver avec le même résultat dans le cadre de la 10e édition de 1995.

Mentionnons que le prix d'entrée pour assister aux rencontres est modeste, soit 2 \$ pour les adultes et 1 \$ pour les jeunes de moins de 12 ans.

Tournoi à la ronde au circuit  
«atome»

## Les Aiglons invaincus à leurs 3 premiers matches

**DELISLE (NS)** — Les Aiglons «atome» LSJE sont toujours invaincus dans le cadre du tournoi à la ronde qui sert de préliminaire aux séries fin de saison de la Ligue «atome» du Saguenay-Lac-Saint-Jean. En effet, la formation LSJ a trois victoires en autant de rencontres.

Rappelons que le 14 février au Centre sportif Mistook, a leur premier affrontement, les locaux avaient facilement vaincu les Orioles de Jonquière, 5 à 0. D'autre part, à Chicoutimi-Nord, lundi le 20 février, les Aiglons ont obtenu une 2e victoire face aux Dynamos, 4 à 3.

Le lendemain, mardi le 21 février, les Aiglons, cette fois, y allaient d'une 3e victoire de suite, au Centre Sportif Mistook, contre le National de La Baie, au compte de 4 à 1, grâce aux buts de David Ouellet, Sébastien Larouche,

Dave Simard et Guillaume Gagnon.

Prochains matches

Les Aiglons sont actifs dimanche le 26 février alors qu'ils rendront visite aux Marquis de Jonquière, au Palais des Sports, à 13 h.

Du 26 février au 5 mars, les Aiglons participeront au Tournoi inter-régional de Delisle. Enfin, c'est mardi le 7 mars qu'ils joueront leur dernière rencontre du tournoi à la ronde, au Centre Mistook, contre les Saguenéens de Chicoutimi.



# EXPOHABITAT 95

EN COLLABORATION AVEC:



Les services financiers à l'habitation Desjardins

Présente du 1er au 5 mars 1995 au Pavillon sportif de l'UQAC

## On vous gâte pour nos 10 ans

### TIRAGE DE LA MAISON EXPO HABITAT

une valeur de: **70 000\$\***  
ou 40 000 \$\* en argent

UNE COLLABORATION DE

## Potvin & Bouchard

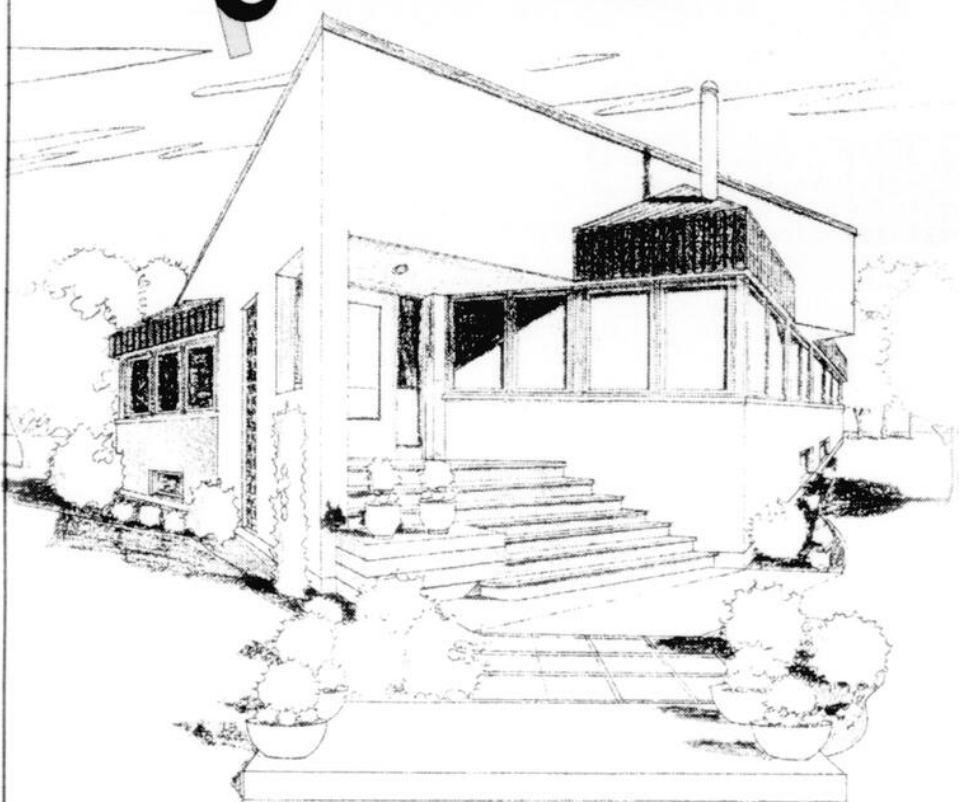

Commanditaires de la maison Expo Habitat 1995

- Briquetier Paysager Saguenay inc.
- Carrier et Simard, architectes
- CFRS Télévision
- Crown Diamond
- Cuisines B.B.C.D.S. inc.
- Distribution Polycrète SLCN inc.
- Distributions Dryvit - Québec
- Entreprises de construction Gigari inc.
- Ferblanterie régionale B & D inc.
- Gilles Côté (1981) inc.
- Granit Moreau Ltée
- Le Centre du luminaire
- Les Ateliers P.O.M. inc.
- Les Entreprises Jean-Yves Savard inc.
- Les Bétonnières d'Arvida

Commanditaires de la maison Expo Habitat 1995

- Les Salles de bains Fairo (Décor Saint-Paul)
- Les Services de construction Roch inc.
- Les Terrazzos Gaudreault ltée
- Les Traitements d'eau Nordais inc.
- Plomberie Vincent Leduc & Fils inc.
- Portes Béginnois inc.
- Portes et Fenêtres L.G.C. inc.
- Soprema
- Systèmes de sécurité Protectron inc.
- Théberge & Belley (1985) inc.
- Toitures André Guay & Fils inc.
- Transport Guilbault
- Ventilations M.S. - Division Moulures du Saguenay
- Vision Décor

### MAISON POLYCRÈTE EN BÉTON R 2000

### TIRAGE D'UN BON D'ACHAT

de: **10 000\$\*** échangeable parmi les exposants participants  
\* Les taxes sont incluses.

## À NE PAS MANQUER

### La maison saine de la S.C.H.L.

Après Montréal, Toronto, Vancouver et d'autres endroits au Canada, le bloc d'exposition sur la maison saine s'arrête à Chicoutimi

Jardin européen réalisé par Reflex Paysage

LE GRAND PRIX TÉLÉBOUTIQUE BELL DU DESIGN SOUS LE THÈME: «Le bureau à domicile»

À GAGNER: • Téléphone sans fil KXT 4040 de Panasonic (190,00 \$)  
• 2 bons d'achat de 2500 \$ (taxes incluses) offerts par Tella  
• 1 télécopieur KX-F 280 de Panasonic (600 \$)

#### HORAIRE D'ENTRÉE:

Mercredi 1 mars: 17 h à 22 h  
 Jeudi 2 mars: 11 h à 22 h  
 Vendredi 3 mars: 11 h à 22 h  
 Samedi 4 mars: 10 h à 22 h  
 Dimanche 5 mars: 10 h à 18 h

#### COÛT D'ENTRÉE:

7\$ PAR PERSONNE  
 6\$ PERSONNES ÂGÉES,  
 ÉTUDIANTS(ES) SUR  
 PRÉSENTATION DE LA CARTE  
**GRATUIT**  
 POUR LES MOINS DE 12 ANS

### SERVICE DE GARDERIE GRATUIT

## La patineuse de vitesse Catherine Dussault Deux médailles d'or aux Jeux du Canada

ALMA (NS) — Catherine Dussault de Saint-Nazaire collectionne l'or aux Jeux du Canada. En effet, depuis qu'elle a foulé le sol de Grande Prairie, la jeune athlète jeannoise a récolté deux médailles d'or en patinage de vitesse.

Lundi, à sa première compétition, elle a remporté la première place au 1 000 mètres, en 1:41;24 minute après avoir été disqualifiée au 500 mètres pour avoir chargé un adversaire, ce qui selon les observateurs l'a privée d'une autre médaille d'or.

En outre, mercredi, cette fois, au 777 mètres, Mlle Dussault, une fois de plus, a remporté la médaille d'or, montrant un chrono de 1;16;87 minute.

La jeune athlète de Lac-Saint-Jean-Est a grandement aidé le Québec à dominer le patinage de vitesse. Après les épreuves disputées avant jeudi, le Québec avait amassé 16 médailles dans cette discipline et il restait encore les finales du 1 500 mètres disputées vendredi, dont nous n'avons pu publier quelque information que ce soit dû à notre heure de tombée.

Pour Catherine Dussault, l'expérience des Jeux du Canada est emballante. Elle a mentionné qu'elle aimait bien l'ambiance à Grande Prairie, ajoutant que l'organisation des Jeux était impeccable. En plus, la jeune athlète n'a pas caché que l'esprit d'équipe chez les patineurs était à son paroxysme.

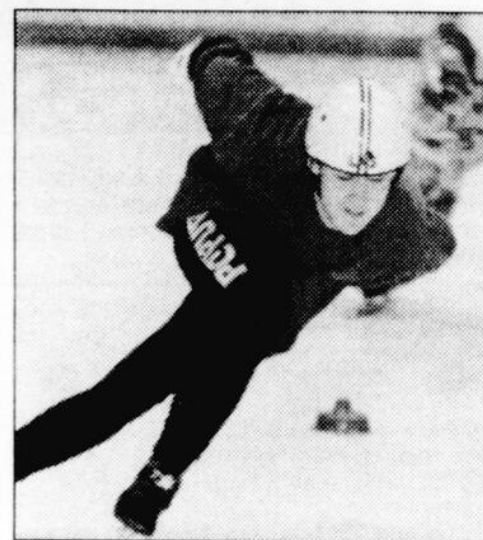

Catherine Dussault, deux fois médaillée aux Jeux du Canada. Elle était en mesure de remporter une 3e médaille, vendredi, au 1 500 mètres.

## Les Aiglons «pee wee» au tournoi de Waterloo

ALMA (NS) — Les Aiglons «pee wee» LSJE ont accédé au quart-de-finale dans le cadre de leur participation au Tournoi provincial de Waterloo, en fin de semaine dernière.

Vendredi le 17 février, ils avaient vaincu les Cascades d'Amos, 5 à 3, en début de journée. Par la suite, ce même vendredi, à 16 h 45, ils ont perdu contre le Brackville de l'Ontario.

D'autre part, samedi le 18 février, à 8 h,

ils ont vaincu l'équipe américaine du Manchester, 11 à 1.

Enfin, lors du premier match de la ronde éliminatoire, samedi à 16 h 45, en quart de finale, ils ont été éliminés par le Richelieu, 4 à 3.

## Les rendez-vous

### Tournoi de curling Mistook

C'est du 30 mars au 2 avril prochain que se déroulera au Centre sportif Mistook de Delisle, la 12e édition du tournoi de curling. Quelque 200 joueuses et joueurs sont attendus à cette compétition «participation-mixte». On peut s'inscrire auprès de Roger Décoste, 347-3307 ou Gisèle Blackburn, 347-5339.

### Tournoi de badminton

Le Club de badminton d'Alma tiendra la 1re édition de la Classique du lac, samedi le 4 mars, au Creps d'Alma. Le tournoi accueillera une seule catégorie, soit ouverte, avec double élimination. Un souper et une soirée avec prix de présence suivront la compétition. On doit s'inscrire avant le jeudi 2 mars. Pour information: Martin Tremblay, 343-2411 ou Mario Guérin, 668-8512.

### Brunch mensuel Carcajou

Le Club de chasse et pêche Carcajou d'Alma tiendra son 2e brunch mensuel 1995 gratuit, dimanche le 5 mars, entre 9 h et 11 h, à la Salle des Chevaliers de Colomb d'Alma, coin Scott-Bégin. Les membres et anciens membres sont invités à cette activité. Des cartes de membres seront en vente à l'entrée.

### Voyage aux Nordiques

Un voyage au Colisée de Québec est organisé pour le match de samedi le 4 mars

alors que les Sabres de Buffalo seront les visiteurs pour y affronter les Nordiques. Le départ aura lieu chez Alma Autobus à compter de 13 h 30 avec arrêtes à St-Gédéon et St-Bruno.

Le forfait coûte 55 \$, comprenant le transport sur Autocar Deluxe et le coût du billet. Le souper, aux frais des participants, se fera à la Cage aux sports. Pour plus d'informations ou pour réserver l'un des 47 billets, on peut rejoindre Michel Simard ou Benoît Lavoie, aux 345-8133 ou 343-2947.

### Tournoi BGHÉ à Saint-Henri

La municipalité de Saint-Henri est l'hôte de la 3e édition de son tournoi de ballon sur glace et hockey éponge, à la patinoire extérieure, lors de la présente fin de semaine. Les demi-finales et finales auront lieu dimanche le 26 février. Un total de 20 équipes, dont 12 au hockey éponge et 8 au ballon sur glace, étaient inscrits à cette compétition.

### Stage PNCE 2

Un stage PNCE 2 (Programme national de certification des entraîneurs) sera offert à l'Uqac, les 24 au 26 mars. Pour plus d'informations sur les coûts et les heures des stages: Suzanne Bilodeau, 668-4541.

### Tournoi de pétanque

Il y a un tournoi de pétanque le dimanche 26 février au Boulodrome du Club de pétanque d'Alma. Pour plus d'informations: Sabin Boivin, 668-3437.

# 9<sup>e</sup> rang à Juvaqua aux championnats québécois «AAA»

**ALMA (NS) — Le Club Juvaqua d'Alma a terminé au 9<sup>e</sup> rang, en fin de semaine dernière, à la piscine de la Base militaire Saint-Jean-Sur-Richelieu dans le cadre du Championnat provincial de natation «AAA», compétition qui a regroupé les 720 meilleurs nageurs provenant des principaux clubs du Québec.**

Magalie Boutin, chez les 17 ans, a fourni une performance digne de mention avec un standard national et un record du Saguenay-Lac-Saint-Jean au «100 dos» avec un temps de 1:04:96 minute, ce qui lui a permis de remporter la médaille d'or.

Mlle Boutin a participé à cinq autres épreuves, obtenant d'autres résultats tout à fait remarquables: «50 libre» (l'or), 26:90 secondes; «50 dos» (argent), 30:74 secondes; «200 QNI» (argent), 2:26:98 minutes; «100 libre» et «100 pap» (bronze), 59:34 s et 1:06:79 minute.

Dans la même catégorie d'âge, Marie-Hélène Tremblay a également excellé avec 2 médailles d'or aux «50 et 100 pap», 29:56 secondes et 1:05:97 minute. Elle a obtenu une autre médaille, le bronze, au «200 dos», 2:23:93 minutes, y allant, enfin, de 3<sup>e</sup>, 4<sup>e</sup> et 5<sup>e</sup> places aux «50 et 200 dos» ainsi que «200 QNI».

Par ailleurs, Sabrina Boutin a obtenu trois cinquièmes places aux «50, 100 et 200 brasse». Chez les 15-16 ans, il faut souligner les performances en équipe alors que le quatuor masculin du relais «4 X 50 libre» a pris le 5<sup>e</sup> rang avec un temps de 1:44:16 minute. Sébastien Ouellet, Pierre-Olivier Bussière, Marc-Alain Bussière et Sébastien Ménard composaient cette équipe.

Au relais «200 QN», on noté une 6<sup>e</sup> place avec un temps de 1:58:15 minute. Marc-Alain Bussière (dos), Sébastien Ménard (brasse), Jean-Sébastien Savard (papillon) ainsi que Sébastien Ouellet (crawl) formaient cette équipe.

Du côté des filles, 16-17 ans, au «200 libre», on a noté la médaille d'or, en un temps de 1:52:50 minute. Le quatuor était formé de Sabrina Boutin, Geneviève Nadeau, Marie-Hélène Tremblay et Magalie Boutin. En outre, au relais quatre fois 50 mètres, cette fois, Juvaqua a remporté la médaille de bronze.

Au chapitre individuel, chez les garçons, 11 et 12 ans, Pierre-Olivier Bussière a récolté l'or au «100 dos» (1:09:12 minute); trois fois l'argent aux «50 et 100 libre» (28:21 secondes et 1:02:76 minute) ainsi que «200 dos» (2:29:32 minutes). Au «400 libre», Bussière a pris le 3<sup>e</sup> rang avec un temps de 4:48:03 minutes. Enfin, au «200 libre», il a terminé 6<sup>e</sup>.

Dans la même catégorie d'âge, Jean-Sébastien Savard a également connu le succès avec la médaille d'or au «100 pap» (1:08:32 minute); l'argent aux «200 pap» et «400 QNI» (2:34:21 minutes et 5:24:77 minutes); le bronze au «200 dos» (2:35:05 minutes); enfin, une 8<sup>e</sup> place au «400 libre».

Des neuf nageurs de Juvaqua, la meilleure prestation est allée à Sébastien Ménard. Le nageur de 15 ans a récolté trois médailles d'or aux «50 dos et 100 dos» (28:06 secondes et 1:00:63 minute) ainsi que «100 libre» (54:87 secondes). En plus, Ménard a obtenu la médaille d'argent au «200 dos» avec un temps de 1:08:86 minute. Aux «500 libre» et «200 QNI», le jeune athlète a obtenu des 5<sup>e</sup> et 6<sup>e</sup> places.

Enfin, le nageur de 16 ans, Sébastien Ouellet, a terminé au 7<sup>e</sup> rang au «50 libre»,

y allant d'un chrono de 25:45 secondes, ce qui lui a permis d'atteindre son standard canadien. Lors de la présente fin de semaine, Magalie Boutin est à Montréal afin

de participer aux Championnats «senior» canadiens. De même plusieurs nageurs sont à Lévis dans le cadre des Championnats québécois «A et AA».

## Les Aiglons «midget»

### Fin de semaine de 3 points

**ALMA (NS) — Les Aiglons «midget» LSJE ont récolté trois points sur une possibilité de quatre lors de la dernière fin de semaine du programme des matches réguliers du Circuit régional Ultramar.**

Vendredi le 17 février dernier, au Creps, les Aiglons avaient dû se contenter d'une partie nulle dans un match très rude, face aux Marquis de Jonquières, au compte de 3 à 3. Les trois marqueurs des locaux avaient été Jean-François Côté, Carl Anctil et Kevin Hollands. D'autre part, dimanche le 19 février, encore au Creps, les Aiglons, cette fois, ont vaincu les Dynamos de Chicoutimi-Nord, 5 à 3. Steeve Vandal avait dirigé l'attaque avec un doublé, les autres buts ayant été comptés

par Alain Harvey, Carl Anctil et Steeve Fortin. Depuis vendredi, les Aiglons participent au Tournoi «midget» de Dolbeau. Ils amorceront leurs activités dans le cadre des séries fin de saison, jeudi le 2 mars, au Creps, face au National de La Baie. Au classement, les Aiglons ont terminé au 2<sup>e</sup> rang alors que le National prenait le 7<sup>e</sup> rang. Concernant les autres séries 3 de 5, on assistera aux confrontations Sags-Castors; Marquis-Dynamos ainsi que Orioles-Express.

## Obtenez des \$\$\$ additionnels lors du remplacement de votre pare-brise

(sur réclamation d'assurances)

NOUS PAYONS POUR VOUS LES PREMIERS **50\$** de votre franchise

DE PLUS, RECEVEZ

**15\$**  
EN BON D'ESSENCE

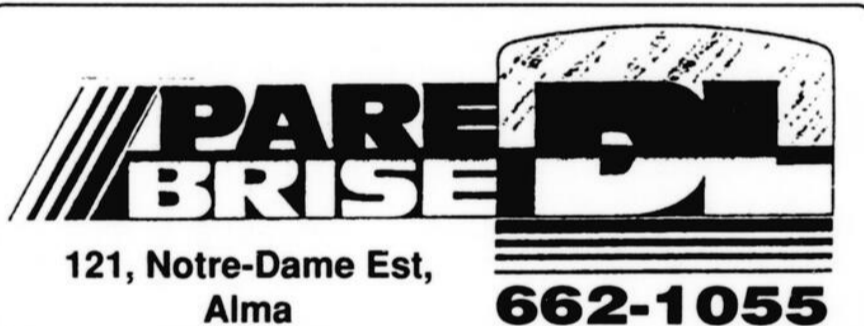

**PAYER MOINS CHER, tout en collaborant à la création d'emplois chez nous, en utilisant Air Alma pour vos voyages à Montréal**



Air Alma, une entreprise entièrement régionale, contribue fortement au développement de notre milieu avec des retombées économiques très importantes. Profitez des deux envolées quotidiennes pour amasser des points «CANADIEN PLUS».

Serrons-nous les coudes et encourageons notre transporteur régional Air Alma.

Pour vos réservations, communiquez avec le 668-3046 ou le 1 800 463-9660 (pour les gens de l'extérieur), ou votre agence de voyages.



## Défi du Lac Saint-Jean - 11<sup>e</sup> édition

### 20 000\$ en bourse!

Programme d'activités, édition 1995

#### 1 mars

##### mercredi

19h00: Bingo du «Défi du Lac» (nombreux prix de présence) et ouverture des activités (2)

#### 3 mars

##### vendredi

18h00: Arrivée et inscription des coureurs (1)  
Présentation et réunion des coureurs (1)  
20h30 à 03h00: Super soirée «DÉFI DES ÉTOILES», danse et animation avec orchestre (2)

#### 4 mars

##### samedi

8h00: Animation sur la ligne de départ par «DISCOFAUNIE» (3)  
8h00 à 12h00: Préparation des coureurs (3)  
Départ de la classe illimitée 300 km (3)  
10h30: Démonstration de cerfs-volants acrobatiques à ne pas manquer (3)  
12h00: Départ de la classe 6 chiens 90 km (3)  
12h00 à 14h00: Arrivée des premiers coureurs de la classe illimitée du 300 km (4)

13h00 à 18h00: Animation par «DISCOFAUNIE» (1)  
Remise des prix (étoffes de l'école Sainte-Hedwige) (1)  
13h00: Promenade en traîneaux à chiens (1). Démonstration de dressage de chiens (1). Courses de chiens sur tableau (1). Clinique de toilettage (1). Rallye d'information sur le chien de traîneau (1)

14h30 à 16h00: Arrivée des premiers coureurs de la classe 6 chiens 90 km (1)  
20h00 à 24h00: Arrivée des premiers coureurs de la classe illimitée 300 km (1)  
21h00 à 06h00: Grande nuit avec «DISCOFAUNIE» (1)

#### 5 mars

##### dimanche

03h00 à 16h00: Départ de la classe illimitée 300 km (1)  
07h00 à 11h00: Arrivée de la classe illimitée 300 km (4)  
08h00 à 11h00: Déjeuner des coureurs des bois, avec le «Chef-Paulin» (2)  
10h00 à 20h00: Préparation des coureurs de la classe 6 chiens (3)  
10h00: Animation sur la ligne de départ par

«DISCOFAUNIE» (3)  
Départ de la classe 6 chiens (3)

12h00: Animation par «DISCOFAUNIE». Promenades en traîneaux à chiens (1). Démonstration de cerfs-volants acrobatiques (1). Démonstration de dressage de chiens. Courses de chiens sur tableaux. Clinique de toilettage. Rallye d'information sur le fantastique chien de traîneau (1). Grande «COURSE AU TRÉSOR» à l'extérieur pour tous (1)

14h30 à 16h00: Arrivée des premiers coureurs de la classe 6 chiens 90 km (1)  
14h00: Le bain des Ours Polaires (1)  
18h00: Heure limite d'arrivée des coureurs de la classe illimitée 300 km (1)  
19h30: Soirée de remise des prix avec animation «DISCOFAUNIE» (2)  
20h00 à 23h00: Tirage «LOTO DÉFI» 11<sup>e</sup> édition (2)

#### LÉGENDE

(1) CHALET DES LOISIRS STE-HEDWIGE (2) CENTRE COMMUNAUTAIRE DE STE-HEDWIGE (3) POINTE-SCOTT DE ROBERVAL (4) ILE DU REPOS (PÉRIPONKA) (5) ÉGLISE DE STE-HEDWIGE

Merci à nos collaborateurs!



## RESTAURANT DE LA GARE

370, av. du Pont Nord — 662-5209

Pour un temps limité

# 2/1

- HAMBURGER
- HOT HAMBURGER
- HOT DOG  
rôti ou vapeur

LES MEILLEURES  
FRITES-MAISON  
EN VILLE

UNE PIZZA 12" Garnie  
Pour seulement **8<sup>99</sup>**

## BISTROT de la GARE

662-1114

### MERCREDI DES DAMES

Tous les mercredis de 16 h 00 à minuit

*C'est votre soirée, mesdames*

### Prix spéciaux

Les jours «SPÉCIAUX BISTROT» de 16 h à 21 h

**MERCREDI:** Pizza 6" garnie ..... **2<sup>99</sup>\$**

**JEUDI:** Ailes de poulet ..... **30¢/ch.**

**VENDREDI:** Spaghetti ..... **3<sup>99</sup>\$**

**SAMEDI:** Rondelles de poulet ..... **25¢/ch.**

**DIMANCHE:** Ailes de poulet ..... **30¢/ch.**

**BILLARD  
GRATUIT**

Tous les lundis,  
mardis,  
mercredis et  
dimanches

## TOURNOI DE PETITES QUILLES

# SUPER 2000

(16<sup>e</sup> édition)

18 AU 26 MARS 1995

Bourses **6700\$**

NOMBREUX PRIX DE PARTICIPATION  
ET DE PRÉSENCE

FOULE  
D'ACTIVITÉS

3 CLASSES

Classe  
**MÉDIA**

Date limite des inscriptions:  
**4 MARS**

Classe  
**QUILLEURS  
QUILLEUSES**  
du  
Palais des quilles  
Lac-à-la-Croix  
Chicoutimi  
La Baie

Classe  
**INVITATION**  
pour commerces,  
bureaux, entreprises  
ou toute autre  
personne  
qui n'est pas au  
Palais des quilles

L'inscription sera de 180\$ pour une équipe de 6 joueurs  
composée selon les règlements du SUPER 2000.

**POUR INFORMATIONS**



212, boul. St-Jude,  
Alma • 662-3415

## Tournoi de fléchettes «Les Fines Plumes» André Lebel et le duo Côté-Lemieux se signalent

ALMA — André Lebel d'Alma a remporté le championnat en simple chez les élités, en fin de semaine dernière, dans le cadre de la 12<sup>e</sup> édition du Tournoi de fléchette «Les Fines Plumes» qui a eu lieu à la Salle des Chevaliers de Colomb d'Alma.

Dans la même catégorie des élités, en double, Robert Lemieux et Jean-Guy Côté

### Normand Simard

ont uni leurs forces pour remporter le championnat. Chez les dames, le titre du simple est allé à Guylaine Girard du Saguenay. Mme Girard a également remporté le double, en compagnie de Line Girard.

Par ailleurs, la Coupe Olivier Gaudreault, en l'honneur de ce regretté champion des fléchettes décédé il y a quelques années, a été remportée par le quatuor de Camil Tremblay, André Lebel, Jean-Guy Côté et Robert Lemieux. Chez les dames, le même titre est allé à Mariette Néron, Jocelyne Bouchard, Rachèle Leclerc et Jacqueline Hudon, toutes du Saguenay.

### Classe «intermédiaire»

En Classe «intermédiaire», Régis Lebel et Claudine Paradis ont chacun remporté les simples masculin et féminin. Au double, chez les hommes, victoire du duo Daniel Hudon et Laurier Lavoie alors que Jacqueline Morel et Claudine Hudon faisaient de

même chez les dames.

Du côté des équipes, la classe masculine a été gagnée par le quatuor de Rémi Tremblay, Serge Tremblay, Pascal Morel et Jorys Lesage alors que Aurée Villeneuve, Claudine Paradis, Georgette Villeneuve et Pauline Gagné faisaient de même en classe féminine. Fait à souligner, tous les gagnants de la classe «intermédiaire» provenaient du secteur d'Alma.

Dans le cadre du tournoi «Les Fines Plumes» 1995, il y avait une compétition pigée, vendredi, à la soirée d'ouverture, en double. Le titre est allé au duo Camil Tremblay et Réjean Girard.

Mentionnons que «Les Fines Plumes» 1995 était organisé par un comité de quatre personnes sous la coordination de Lyne Brassard. Cette dernière s'est montrée satisfaite de la participation, soit quelque 150 joueurs et joueuses.

Cette année, la compétition regroupait uniquement des participants et participantes du Saguenay-Lac-Saint-Jean alors que le volet provincial a été abandonné faute de joueurs de l'extérieur.



**CHAMPIONS  
DOUBLE HOMME «ÉLITE»:** Eric Drolet, membre du comité, remet le trophée au duo Robert Lemieux et Jean-Guy Côté.



**CHAMPION CLASSE «ÉLITE»:** André Lebel félicité par Lyne Brassard, coordonnatrice du comité organisateur.



**CLASSE «INTERMÉDIAIRE»:** la championne Claudine Paradis félicitée par Luc Simard du comité organisateur.



**CHAMPIONS DE LA COUPE OLIVIER GAUDREAULT:** dans l'ordre habituel, on remarque Luc Simard, membre du comité organisateur, André Lebel, Camil Tremblay, Jean-Guy Côté (arrière), Marjolaine Simard, membre du comité ainsi que Robert Lemieux qui complète le quatuor des champions.

# La Page à Normand

## Tournoi «bantam» de Saint-Bruno Championnat «BB» aux Aiglons

**SAINT-BRUNO** — Les Aiglons LSJE ont remporté la catégorie «BB» du Tournoi inter-régional de Saint-Bruno disputé du 12 au 19 février dernier. En finale, la troupe de Sylvain Hudon a disputé un match sans bavure pour facilement vaincre les Régents «BB» de St-Romuald, 7 à 2.

Joueur du match de cette finale, Dany Privé a conduit son équipe à la victoire

### Normand Simard

avec un doublé. Patrice Fortin, Sébastien Renaud, Marc Fortin, Michel Villeneuve et Pierre-Marc Côté ont été les autres buteurs lors de cette rencontre de championnat.

### Tournoi à la ronde

Au tournoi à la ronde, les Aiglons faisaient partie de la section Hydro Québec. Ils avaient terminé au premier rang avec 5 points, soit 2 victoires et 1 nulle. Le Frontenac de Québec avait pris la 2e place avec deux victoires et 1 défaite pour 4 points.

Dans la section Nutrinor, le 1er rang avait été remporté par les Régents «BB» avec une fiche parfaite de 3 victoires pour 6 points, d'ailleurs, les Régents avaient été la seule équipe des huit formations en lice à gagner tous ses matches lors du tournoi à la ronde. Au 2e rang de la section Nutrinor, on avait retrouvé le Optimistes de Mistassini, avec 2 victoires et une défaite pour 4 points.

Les Optimistes, en demi-finale, rappelons-le, avaient subi la défaite, par blanchissage, 3 à 0, face aux Aiglons. Quant aux Régents, ils avaient vaincu le Frontenac de Québec, également par blanchissage, 1 à 0. Le match avait nécessité du supplémentaire.

### Honneurs individuels

Par ailleurs, du côté des honneurs individuels, Patrick Boivin, le capitaine des Régents de St-Romuald, a remporté le titre du joueur défensif par excellence alors que Marc Fortin, le numéro 66 des Aiglons «bantam» était désigné le joueur le plus prometteur, ce qui lui a permis de recevoir le trophée Gilles Gagnon.

Enfin, les Dynamiques de Chicoutimi-Nord ont hérité du titre de l'équipe la plus disciplinée. Chez les Aiglons, le championnat a été fort bien accueilli. L'entraîneur-chef, Sylvain Hudon, a parlé d'un club

très motivé où chacun des joueurs avait fourni un rendement maximum: «Nous voulions ce tournoi. Nous étions très motivés. Je suis fier de tous nos joueurs. On n'a rien volé à personne. C'est un championnat gagné surtout par le travail», a fait part Hudon. Ce dernier, d'autre part, vise un autre titre important, cette année et ce sont les séries éliminatoires.

Toutefois, mentionnons que les Aiglons «bantam» ont encaissé un 2e revers de suite, jeudi, dans leur série quart-de-finale contre les Sabres de Roberval, à l'arène de Saint-Bruno. Acculés au pied du mur et face à l'élimination, les Aiglons ont disputé la 4e partie, samedi le 25 février à Roberval.

### La classe «B»

Dans la classe «B», les Dynamiques de Chicoutimi ont vaincu, en finale, les Lightings de Dolbeau, 4 à 2. Avant de s'affronter, les deux finalistes avaient successivement vaincu, en demi-finale, les Voyageurs d'Alma, 4 à 1 ainsi que les Gouverneurs de St-Ambroise, 5 à 4.

Au niveau du comité organisateur, le président Gilles Boudreault s'est montré très satisfait de l'édition 1995 du Tournoi bantam. Selon lui, on peut parler de l'une des meilleures années.

«Toutes nos équipes ont qualifié notre organisation de professionnelle. Il faut dire que tous nos bénévoles et membres de l'organisation n'ont rien ménagé pour présenter le meilleur tournoi et pour offrir les meilleurs services aux participants. Moi, je suis emballé par cette édition qui vient de se terminer», a fait part Gilles Boudreault.

Comme le veut la coutume, l'organisation du Tournoi de Saint-Bruno remettra une large partie de ses profits au Club Optimiste, un organisme qui aide le hockey mineur de Saint-Bruno. L'an dernier, 1 700 \$ avaient été remis. Cette année, on pourra plus parler d'un montant entre 2 500 \$ et 3 000 \$, même si le trésorier n'avait pas encore de chiffres précis, en début de semaine.



Les Aiglons LSJE, champions du tournoi bantam de Saint-Bruno.



Marc Fortin, le numéro 66 des Aiglons «bantam», le joueur le plus prometteur, ce qui lui a permis de recevoir le trophée Gilles Gagnon remis par Gilles Boudreault, président du comité organisateur.

## DERNIÈRE CHANCE

895\$ de rabais

795\$ de rabais



VK 540 / 1995

- Large chenille, 156x20 po, sur cadre articulé
- Boîte de transmission à deux rapports de démultiplication et marche arrière
- Poulie primaire YVXC améliorée
- Faible moteur de 540 cm3 à couple élevé, refroidi par ventilateur



ENTICER 410 TR / 1995

- Suspension entièrement indépendante
- Châssis équilibré pour le remorquage
- Marche arrière en équipement de série
- Solides attelages de remorque, porte-bagages, pare-brise

**MODÈLE  
1996**  
Informez-vous  
sur notre  
programme  
de vente hâtive

**500\$**

YAMAHA DOLLARS

**MotoSport**  
**ALMA**



**YAMAHA**  
1715, du Pont Sud  
ALMA  
**662-8002**  
Fax: (418) 662-3634



Dorothée Simard  
Propriétaire



Dominic Simard  
Propriétaire



Gervais Thibeault  
Dir. des ventes



Sylvain Houle  
Dir. des pièces



Dany Normandeau  
Chef mécano

# SEARS

*Attendez-vous à plus*

## Toujours le denim... et toujours chez Sears!



Levi's<sup>MD</sup>  
pour  
hommes

49<sup>99</sup>  
Ch.

Jeans  
mode  
U.F.C.<sup>MD</sup>  
pour  
garçons

Rien que  
19<sup>99</sup>  
Ch.

Tailles 7-18.  
Modèles à  
5 poches avec  
étiquettes  
ou motifs brodés.  
En coton.

# SEARS

*Attendez-vous à plus*

Les mentions 'Ord.' ou 'Était' de Sears Canada Inc. se rapportent à des prix Sears. **Région de Montréal:** Anjou: 353-7770, **Brossard:** 465-1000, **LaSalle:** 364-7310, **Laval:** 682-1200, **Pointe-Claire:** 694-8815, **Repentigny:** 582-5532, **St-Bruno:** 441-6603, **Ste-Marthe-sur-le-Lac:** 491-5000, **Ville St-Laurent:** 335-7770.  
**Région de Québec:** Québec: 529-9861, **Lévis:** 833-4711, **Ste-Foy:** 658-2121. **En province:** Alma: 662-2222, **Victoriaville-Arthabaska:** 357-4000, **Chicoutimi:** 549-8240, **Drummondville:** 478-1381, **Granby:** 375-5770, **St-Jean:** 349-2651, **St-Jérôme:** 432-2110, **Sherbrooke:** 563-9440, **Sorel:** 746-2508, **Trois-Rivières:** 379-5444, **St-Georges de Beauce:** 228-2222. Copyright Canada, 1995, Sears Canada Inc.

Tous les articles, couleurs ou tailles de cette page n'ont pas été offerts dans tous les magasins Sears.