EDITION FINALE

LE SOLEIL

Le quotidien ayant le plus fort tirage dans la ville et le district de Québec

65e ANNEE — No 101 EDITION QUOTIDIENNE QUEBEC, SAMEDI 27 AVRIL 1946 TIRAGE CERTIFIE PAR L'A. B. C. PRIX : TROIS CENTINS

Pronostics de la température

Ville de Québec et la région: Pluie continuelle tournant à la neige sur les hauteurs. Vents modérés du nord devenant plus forts dans la journée.

Région de Baie Comeau : Pluie continuelle tournant à la neige dans l'après-midi. Vents forts de l'est changeant en forts vents du nord dans l'après-midi.

Taxe spéciale pour la sécurité sociale

Troupes espagnoles sous les armes dès lundi

Le gouvernement fédéral se propose d'imposer cette taxe pour payer les pensions de vieillesse, l'assurance santé et les autres mesures de sécurité sociale — La taxe serait de cinq pour cent sur les salaires — L'impôt sur le revenu serait diminué — Un mémoire de la Saskatchewan — La séance de lundi.

Ottawa, 27. — (De notre envoyé spécial) — Les deux séances du comité de coordination de la conférence fédérale-provinciale ont porté, hier, sur les propositions initiales du gouvernement fédéral et les contre-propositions apportées lors de cette quatrième phase des discussions. Hier après-midi, les autorités fédérale et les délégués provinciaux ont surtout discuté la proposition d'une nouvelle taxe de sécurité sociale, devant être payée par tous les citoyens du pays pour financer les pensions de vieillesse, l'assurance-santé.

La nouvelle taxe serait totalement séparée de l'impôt sur le revenu et constituerait une charge additionnelle, elle serait déduite à la source même des salaires sur une base de cinq pour cent. Le gouvernement déclare que de cette façon, le ministre des Finances Ilsley pourrait maintenir un budget de temps de paix à un maximum de $1,500,000,000., abolir la taxe sur les profits, réduire la taxe sur les corporations et élever le niveau de l'exemption sur la taxe des revenus personnels à $1,000 pour un célibataire à $2,000, pour personnes mariées.

Cette nouvelle taxe a été proposée par l'hon. M. Claxton, ministre de la Santé avec l'appui de la plupart des membres du cabinet. Cette nouvelle taxe de cinq pour cent pour sécurité sociale appliquée à la somme globale de tous les salaires gagnés au pays rapporterait au gouvernement chaque année $415,000,000, vu que les salaires s'élèvent à $8,300,000,000, d'après une évaluation faite l'an dernier par l'Office des statistiques.

Par conséquent, la nouvelle taxe produirait $65,000,000 de plus que les coûteux services de sécurité sociale absorberaient. Cet excédent permettrait de réduire l'impôt sur le revenu et l'impôt sur les corporations.

La journée a été particulièrement active. Contrairement à l'habitude, la séance de l'après-midi s'est terminée un peu avant cinq heures pour permettre à quelques ministres de laisser la capitale pour la fin de semaine. On s'est entendu pour que la reprise des délibérations ait lieu lundi avant-midi, à 10 heures.

M. DUPLESSIS

Rencontré au Château Laurier en compagnie de Me Geo Shink, conseiller du gouvernement de Québec, l'hon. Maurice Duplessis a déclaré au représentant du "Soleil": "On veut imposer une nouvelle taxe aux contribuables canadiens pendant que toujours on affirme que l'on désire obtenir des provinces l'abandon de certains droits précisémemnt pour abaisser les impôts. Vous voyez combien c'est illogique."

— Avez-vous d'autres choses à nous apprendre?

— Non. Il est entendu que nous ne devons pas commettre d'indiscrétions. Mais, soyez patient, vous en aurez lundi bien plus que vos colonnes pourront en absorber.

La séance de lundi, dans l'opinion des informateurs, donnera lieu à un débat des plus vifs. Les premiers ministres des provinces ont hâte de pouvoir parler en lançant un coup d'oeil à l'armée de journalistes qui assistera aux discussions et qui aiguisent leurs crayons avec impatience. C'est dans la salle du Sénat que se dérouleront ces séances où, l'ensemble des questions à l'étude sera exposée sans cachotteries.

Les premiers ministres de chaque province seront invités à exprimer leurs opinions. On dit que le colonel Drew sera le premier orateur à l'ouverture et qu'il sera suivi de l'hon. M. Duplessis. Lorsque chaque chef provincial aura émis son point de vue, King résumera le débat. C'est l'opinion générale qu'il n'y aura que deux séances plénières. Aucun accord quelconque ne sera conclu et l'on s'ajournerait de nouveau au mois d'août.

Il est de la plus grande importance que les deux parties se réservent une porte de sortie afin que les problèmes soient étudiés durant encore quelques mois. La suggestion de la province de Québec a l'effet qu'un comité permanent composé des représentants attitrés des dix gouvernements du pays, pourrait fort bien être acceptée, afin de préparer un plan d'entente acceptable pour tous les intéressés.

Le mémoire de la province de Québec n'a pas été étudié au comité pour la bonne raison qu'il n'est pas encore traduit. M. Duplessis s'est d'ailleurs réservé le privilège de reviser le texte anglais car, dit-il, "l'anglais rend si mal la pensée française". Certains journaux ontariens ont d'ailleurs souligné sans trop d'élégance la décision du premier ministre du Qué-

(Suite à la page 10, 4e col.)

Un acte de banditisme

Jérusalem, 27 — (PC) Le gén. sir Alan Gordon Cunningham, haut commissaire anglais en Palestine, a déclaré hier que le meurtre de sept soldats anglais par une bande de Juifs armés, jeudi soir, était un acte de "banditisme" et annoncé que des mesures plus sévères seront prises pour mettre fin à "de tels meurtres de sang froid qui ne sont motivés par aucun but militaire".

La police continue ses recherches à Tel Aviv afin de trouver les membres de la bande, comprenant des filles, qui a assassiné les sept soldats dans une attaque contre un parc de stationnement militaire. Deux autres soldats anglais et 10 Juifs furent blessés dans le raid. La situation est toujours tendue à Tel Aviv et on a rapporté des incidents mineurs entre les troupes et la population. Les sections sud de la ville ont été soumises au couvre-feu, mais cette mesure a été levée hier après-midi.

Les raiders ont attaqué de plusieurs directions, lançant des grenades et plaçant des mines parmi les véhicules stationnés.

Acheson réclame la saisie de la farine aux E.-Unis

Le secrétaire d'Etat intérimaire américain veut que son gouvernement prenne les grands moyens pour secourir les peuples affamés de l'Europe.

Washington, 27. — (PA) — Dean Acheson, secrétaire d'Etat intérimaire, a virtuellement reclamé hier du gouvernement américain la saisie du blé et de la farine nécessaires pour fournir aux régions affamées du monde l'aide promise par les Etats-Unis.

M. Acheson a déclaré aux journalistes que quand on veut obtenir du blé ou de la farine, on va s'en chercher.

Faisant suite à une déclaration antérieure de Clinton Anderson, secrétaire de l'Agriculture, à l'effet que les Américains devront manger moins de pain à cause de la "très grave" pénurie de blé, M. Acheson a déclaré à une conférence de presse qu'il faudra adopter des mesures beaucoup plus radicales pour procurer des vivres aux populations affamées d'outre-mer.

M. Acheson a dit que l'Allemagne et le Japon ne recevront qu'un tiers des montants qui leur avaient été alloués, tandis que d'autres pays menacés de famine en recevront les deux tiers par suite de la redistribution nécessitée par la penurie du blé.

Il est possible que le gouvernement prenne de nouvelles mesures pour réduire la consommation domestique du pain parce qu'on a réalisé que les mesures prises jusqu'ici ne diminueront pas pour la peine la production des boulangeries.

LES AMERICAINS DEVRONT SE PRIVER

Washington, 27. — (PA) — Les citoyens des Etats-Unis ont appris hier qu'ils doivent manger moins de pain et donner moins de blé à leurs animaux si les Etats-Unis doivent rencontrer leurs obligations envers les nations affamées de l'Europe. Cet avis leur a été donné par le secrétaire de l'Agriculture, Clinton Anderson, qui a déclaré que la situation du blé est sérieuse. La cause est due au fait que le 1er avril il manquait déjà 46,000,000 de boisseaux de blé pour répondre à la demande totale d'ici la prochaine récolte. M. Anderson a ajouté que les exportations promises par les Etats-Unis sont déjà bien en deçà des engagements pris par le gouvernement envers les pays d'Europe.

Feisal à Londres

Bagdad, Irak, 27. — (Reuters) — Le roi Feisal d'Irak, qui atteindra sa onzième année le 2 mai prochain, partira pour Londres à la fin du même mois pour passer quatre mois en Grande-Bretagne, a-t-on appris hier.

Tchoung-King refuse de conclure une trêve avec les communistes

Nanking, 27. (P.A.) — Les communistes chinois ont réclamé hier soir une "trêve sans condition" en Mandchourie, mais cette demande a été rejetée immédiatement par le gouvernement central parce qu'elle donnerait aux communistes la possession complète de presque tout ce vaste territoire essentiel.

Harbin, métropole du nord de la Mandchourie, fut apparemment la dernière ville à tomber aux mains des communistes. Les communications ayant été coupées, on n'a pu toutefois faire confirmer définitivement qu'ils sont entrées dans la ville à la suite du départ de la garnison soviétique.

Des dépêches favorables au gouvernement en provenance de Moukden disaient que les communications radiophoniques avec Harbin ont été rompues jeudi, alors que les Russes devaient évacuer la ville, mais que les communistes étaient prêts à assumer le contrôle de cet important centre, et tout indique qu'ils l'ont fait.

Il est évident que les communistes n'ont aucune intention d'en venir à un règlement tant que le gouvernement n'acceptera pas leurs demandes de participer aux gouvernements provinciaux de la Mandchourie.

Le gén. Tchou En-Lai, chef communiste à Tchoung-King, a dit hier soir que son parti exigeait une "trêve sans condition" avant d'entreprendre des négociations.

"Quand la bataille cessera en Mandchourie, nous consentirons alors à discuter les aspects économiques et politiques de la situation dans cette région", a-t-il dit.

Le Commonwealth et la défense des îles du sud du Pacifique

Londres, 27. — (PC) — Durant la quatrième journée de leur conférence à Londres, les premiers ministres du commonwealth ont étudié hier les demandes des Etats-Unis pour obtenir des bases exclusives dans le sud et le sud-ouest du Pacifique, entraînant le transfert de certaines îles sous mandat anglais aux Etats-Unis.

La Grande-Bretagne, l'Australie et la Nouvelle-Zélande, les seuls pays du comonwealth participant actuellement aux pourparlers, ont convenu que les bases devaient être considérées comme subordonnées à toute la question des arrangements de défense et que la responsabilité de la sécurité du sud et du sud-ouest du Pacifique devrait être partagée par tous les pays directement ou géographiquement intéressés. A leur avis, les bases devraient être sous le contrôle conjoint de ces pays et non pas la propriété exclusive d'un seul pays.

La séance d'hier a duré moins d'une heure et la conférence a été ajournée à lundi.

Le secrétaire aux Affaires étrangères Ernest Bevin pourrait bien revenir à Londres de la conférence de Paris lundi ou mardi afin de consulter de nouveau les premiers ministres des Dominions, a-t-on appris hier soir de source autorisée. M. Bevin désire connaître les vues du feld-maréchal Smuts, premier ministre de l'Afrique-sud, sur les problèmes des traités de paix actuellement à l'étude à Paris.

L'Afrique-sud a un intérêt particulier dans le sort des colonies italiennes en Afrique, dont la Tripolitaine, et dans la réclamation de la Russie pour obtenir une tutelle unique sur ce territoire.

On a aussi étudié hier une formule de liaison plus étroite entre les Dominions et le Royaume-Uni sur les problèmes de défense qui, a-t-on admis, doit trouver place dans le plan de contrôle politique.

La stratégie générale du commonwealth n'a pas été discutée par les premiers ministres, qui ont surtout cherché à obtenir l'unanimité sur le principe de la nouvelle organisation qui sera nécessaire pour faciliter une collaboration amicale entre les Dominions du Pacifique et le Royaume-Uni et les autres Dominions sur toutes les questions ayant trait à la défense du commonwealth.

Escarmouches

Singapour, 27 — (PA) — Un voyageur arrivant de l'Indochine a dit hier que des luttes armées ont éclaté récemment près de Saïgon entre des troupes françaises et annamites et que les conférences ont été suspendues à Dalat entre les autorités françaises et les représentants du gouvernement du Viet Nam. Il a dit que les mitrailleuses crépitent durant la nuit dans les rues de Saïgon et qu'un certain nombre de soldats français ont été tués plus tôt cette semaine.

Les congés des troupes de la région de Madrid sont annulés — Situation critique à la frontière — On attend une déclaration de France.

Madrid, 27. (P.A.) — Toutes les permissions des troupes espagnoles dans la région militaire de Madrid ont été annulées et les soldats ont reçu ordre de se rapporter à leurs casernes d'ici lundi, si l'on en croit des rapports reçus hier.

Les milieux officiels espagnols n'ont fourni aucune confirmation ou explication pour le moment, mais des informateurs officiels alliés ont dit qu'ils ne seraient pas surpris d'une telle mesure étant donné l'inquiétude avouée du gouvernement espagnol concernant la situation sur la frontière franco-espagnole, où les Espagnols prétendent qu'il existe une activité considérable inspirée par les communistes.

Le cabinet espagnol s'est réuni au palais El Pardo avec le généralissime Franco, hier, pour sa séance hebdomadaire. On croit possible que le cabinet émette une déclaration concernant les délibérations en cours au conseil de sécurité des Nations Unies.

La presse espagnole a dit que les représentants des pays qui n'entretiennent pas de relations amicales avec l'Espagne ne seront pas admis dans ce pays pour y poursuivre une mission d'enquête.

Les journaux espagnols ont également déclaré que les Nations Unies n'ont aucune autorité pour enquêter autour de l'Espagne, demandé des excuses pour les "calomnies" formulées contre l'espagne, et dit que les représentants des pays "ennemis" ne seraient pas admis en Espagne pour une enquête du conseil de sécurité.

Ils demeurent sur le navire

Halifax, 27 — (PC) — Les passagers et les membres d'équipage à bord du fréteur grec "Alfios", échoué sur l'Ile au Sable, ont refusé d'abandonner le navire hier soir alors qu'une tempête s'approchait des sables mouvants à 170 milles au large de la côte de la Nouvelle-Ecosse.

Dans une conversation téléphonique du navire au rivage avec la Presse Canadienne, le remorqueur "Foundation Franklin" a rapporté qu'il se tenait près du fréteur de 5,116 tonnes avec un remorqueur américain. Les conditions atmosphériques ont été mauvaises durant la journée et les efforts pour renflouer l'Alfios ont été remis à aujourd'hui.

Si cette mesure devient nécessaire, les 30 membres d'équipage et les deux passagers pourront gagner le rivage au moyen d'une bouée-culotte.

Le navire a échoué sur le banc de sable dans un brouillard il y a plus de 48 heures.

Le conseil de sécurité espère obtenir l'adhésion de Moscou

New-York, 27. — (PA) — Le conseil de sécurité des Nations Unies a de nouveau évité une décision sur la question espagnole hier dans l'espoir que la Russie, seule à s'opposer à la proposition australienne d'enquêter autour du régime Franco, change d'attitude et permette au conseil d'enregistrer un vote unanime sur cette proposition.

Alors que tous les délégués sauf la Russie semblaient être tombés d'accord sur la résolution australienne deux fois revisée, le conseil s'est ajourné à lundi après-midi, après une séance de 15 minutes.

Bien que le délégué soviétique Andrei Gromyko semble déterminé à s'opposer à la tenue d'une enquête, les délégués ont admis que la seule raison de retarder le vote hier fut l'espoir que la Russie changerait éventuellement son attitude.

Le délégué mexicain Rafael De La Colina, qui a proposé de retarder le vote, a déclaré aux journalistes en quittant la salle du conseil qu'il avait agi ainsi dans le but de "tâcher de réaliser l'unanimité parmi les membres du conseil sur la proposition" et dans l'espoir que M. Gromyko changerait son attitude durant la fin de semaine.

Le délégué soviétique a toutefois laissé entendre qu'il s'en tenait toujours à son opinion que le conseil possède déjà suffisamment de preuves pour démontrer que le régime de Franco est une menace pour la paix mondiale et qu'aucune enquête n'est nécessaire.

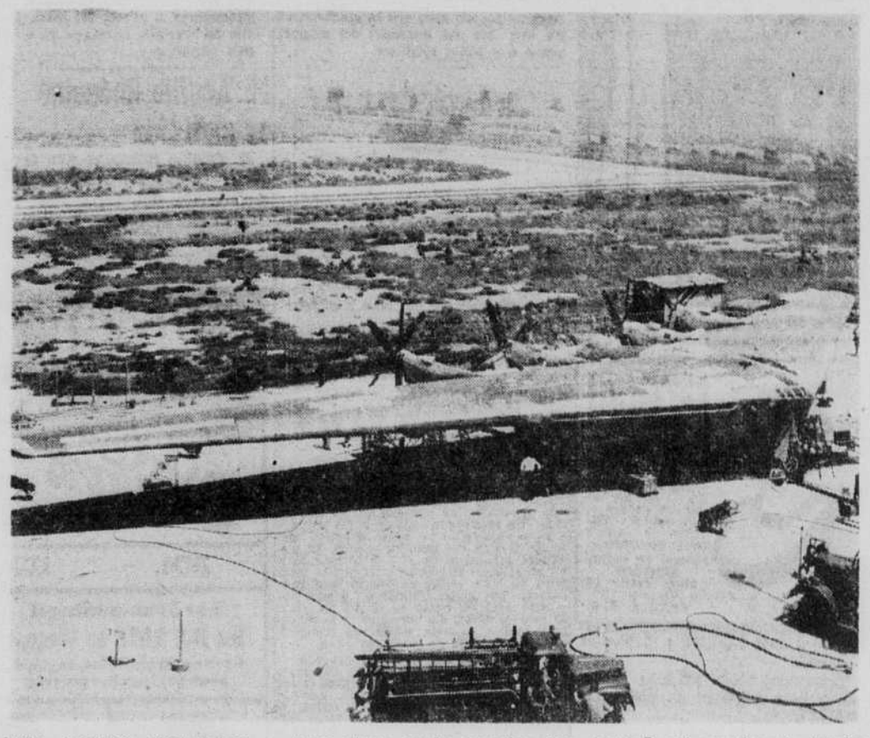
Aucune opposition n'a été soulevée quand le délégué mexicain a proposé de différer la discussion à lundi afin de donner aux délégués "le temps d'étudier le nouveau texte" et "d'obtenir des instructions précises de leurs gouvernements respectifs."

Il a fait cette proposition immédiatement après que le lt-col. W.-R. Hodgson, délégué australien, eut annoncé qu'il avait conféré avec le délégué français Henri Bonnet et le délégué polonais Oscar Lange, durant la soirée, afin de trouver un compromis, ajoutant :

"J'ai le plaisir d'annoncer que nous avons réussi."

La résolution amendée prend note de la "condamnation morale" du régime Franco formulée dans les résolutions adoptées à la conférence de San Francisco et à la réunion de Londres de l'Assemblée générale des Nations Unies, et dans les discours prononcés par les membres du conseil de sécurité durant le débat sur la question espagnole.

Elle propose ensuite la création d'un sous-comité de cinq hommes qui recevra instruction d'examiner les déclarations faites devant le conseil, de recevoir d'autres déclarations et documents, de mener toute enquête qu'il "jugera nécessaire" et de faire rapport au conseil "aussitôt que possible".



UNE "AILE" VOLANTE : Cette photo est la première d'un appareil qui constitue le dernier développement en aéronautique, une aile volante. Chaque pouce de la surface de l'appareil contribue à se supporter lui-même dans les airs, à cause de la forme même de l'avion. Il s'agit du XB-35, construit par la Northrop Aircraft, à Los Angeles, Cal. L'avion, qui a la forme d'un gigantesque boomerang, a un équipage normal de neuf hommes. Six autres pilotes ou navigateurs peuvent trouver place dans la cabine, au centre de l'aile. Le nouvel appareil a une longueur de 37 pieds et demi à la pointe du V. L'aile volante a une envergure de 172 pieds. Elle est mue par quatre moteurs à hélices doubles, produisant une force motrice de 12,000 chevaux-vapeur. (International News)

L'Italie devra payer des réparations

Les ministres des Affaires étrangères des quatre grandes puissances s'entendent en principe au sujet de l'Italie, mais restent divisés sur les questions de la Ruhr et de l'Autriche.

Paris, 27 — (P.A.) — Les ministres des Affaires étrangères d'Angleterre, de France, de Russie et des Etats-Unis se sont entendus hier sur la procédure à suivre pour l'étude de la question des réparations italiennes, mais ils n'ont pu tomber d'accord pour placer sur l'agenda de la conférence de paix les questions de la Ruhr et de l'Autriche.

Dans leur seconde séance au Palais du Luxembourg, les ministres ont abordé les phases controversées du traité italien et ont accepté le principe que l'Italie devrait payer des réparations suivant ses moyens.

Ils se sont aussi entendus sur un préambule pour le traité de paix tenant l'Italie responsable de la guerre.

Les Etats-Unis, qui s'étaient précédemment opposés à ce que des réparations fussent exigées de l'Italie, ont accédé aux demandes russes pour le paiement d'indemnités à condition qu'un comité d'experts fasse enquête sur l'économie italienne afin de déterminer quel montant ce pays peut payer. La Russie a réitéré sa demande à l'effet que l'Italie paye $300,000,000.

Le comité d'experts devra déterminer si l'Italie peut payer des réparations sans s'affaiblir elle-même en matériel industriel, en machines-outils et en vaisseaux marchands. Il n'a pas été fait mention de la marine italienne, pour laquelle les Russes auraient manifesté un certain intérêt.

Les ministres n'ont pas discuté les questions de l'Autriche et de la Ruhr, probablement parce que leurs assistants, qui préparent l'agenda de chaque jour, ne se sont pas encore entendus sur ces questions.

Des informateurs français ont nié que V.-M. Molotov ministre des Affaires étrangères de Russie, se soit opposé à placer la question de la Ruhr sur l'agenda, tel que réclamé par les Français, mais ont laissé entendre qu'il y avait opposition en déclarant que le problème est "si vaste" qu'il faudra une longue étude avant qu'il puisse être discuté officiellement.

La France réclame l'internationalisation de la Ruhr et la séparation de la Rhénanie de l'Allemagne.

La Russie s'opposerait à placer la question autrichienne sur l'agenda de la conférence sous prétexte que la démocratie est encore trop faible dans ce pays pour permettre l'évacuation des troupes d'occupation.

La séance de la deuxième journée a pris fin à 8 heures hier soir sans que le débat fût terminé sur la question d'inclure le problème autrichien sur l'agenda.

La grève du charbon

Washington, 27 — (PA) Le secrétaire du Travail Schwellenbach a demandé aux propriétaires des mines de charbon mou de le rencontrer dimanche, a-t-on appris hier, peu après qu'il eut annoncé qu'il les convoquerait ainsi que John-L. Lewis à une réunion conjointe la semaine prochaine.

Le secrétaire du Travail a déclaré aux journalistes que la situation découlant de la grève qui dure depuis 26 jours dans les mines de charbon bitumineux devient si critique qu'elle justifie la reprise des négociations entre les patrons et le comité des United Mine Workers de Lewis.

Les négociations furent interrompues le 10 avril quand M. Lewis et son groupe quittèrent la réunion, rompant ainsi la discussion d'un nouveau contrat.

La radio du Vatican dénonce la conduite de l'armée rouge

Londres, 27 — (PA) — La radio du Vatican a déclaré hier soir que de 2,000 à 4,000 Allemands meurent chaque semaine dans des camps de la zone d'occupation russe en Allemagne, où prévalent des conditions d'"horreur".

L'émission affirmait que les enfants souffrent et que les "filles et les femmes sont brutalement violées" dans cette zone.

La radio a diffusé ce qu'elle a appelé "le récit d'un témoin oculaire de la triste situation dans l'est de l'Allemagne".

"La presse allemande ne peut faire mention de l'étendue des misères et des souffrances", dit l'émission. "Seule l'Eglise a le pouvoir d'élever la voix dans le monde".

"La moitié orientale de la zone russe a été systématiquement dépouillée", affirme le rapport de la radio. "Il n'y a même pas de grains de semence pour l'année qui vient".

"Il n'y reste plus que deux à quatre pour cent du bétail. Des milliers d'enfants n'ont pas fréquenté l'école depuis un an. Ils végètent, sont sous-alimentés et abattus physiquement et mentalement".

Des appels au secours sont lancés par "les filles et les femmes qui sont brutalement violées et dont la santé physique et spirituelle est complètement ébranlée, de sorte qu'elles ne peuvent donner naissance à un enfant sain.

"Il n'y a pas de médecins pour traiter les maladies vénériennes et, même s'il y en avait, il n'y a pas de médicaments ni de remèdes".

La radio du Vatican, qui n'a pas identifié le témoin oculaire qu'elle a cité, a décrit comme des "réfu-

(Suite à la page 10, 2e col.)

Démission à Toronto

Toronto, 27. — (PC) — D. J. Taylor, sous-ministre de la Chasse et des Pêcheries dans la province d'Ontario, a révélé hier qu'il avait démissionné, pour prendre un repos nécessité par son état de santé. Sa démission sera effective à partir du 1er mai.

Plainte de Streicher

Nremberg, 27 — (P.A.) — Le persécuteur des Juifs Julius Streicher a déclaré hier au tribunal militaire international qu'il fut maltraité par les troupes américaines à la façon de la "Gestapo", mais qu'il fut ensuite traité avec humanité et politesse par les officiers et médecins juifs.

Il a dit qu'avant d'être conduit à Nuremberg pour le procès il fut battu et enchaîné, forcé de baiser les pieds de soldats nègres, qu'on lui cracha au visage et qu'on le força à boire dans les latrines.

Les autorités des gardes de sécurité de l'armée n'ont voulu faire aucun commentaire sur le témoignage de Streicher.

Enquête pour établir la cause de l'hécatombe de Naperville

Naperville, Il., 27. — (P.A.) Des enquêteurs ont commencé hier à vérifier tous les détails d'une déclaration faite par un mécanicien de 68 ans à l'effet que la grande vitesse et le poids trop léger du convoi du Burlington Railroad ont été la cause du désastre de jeudi qui a causé la mort de 44 personnes. Deux enfants et 14 femmes sont au nombre des morts et plus de 100 autres passagers ont été blessés, dont quatre très gravement.

Le mécanicien, W.-W. Blaine, de Galesburg, était aux contrôles du rapide "Exposition" quand ce convoi entra dans le wagon arrière d'un autre convoi arrêté en gare, écrasant et démolissant comme des fétus de paille d'autres wagons dont les débris s'amoncelèrent le long de la voie ferrée.

Le chauffeur de Blaine fut tué instantanément mais ce dernier, souffrant d'une fracture légère du crâne, parvint à sortir de la locomotive et fut transporté à l'hôpital de Aurora. Le procureur général du comté, Lee Daniels, obtint un mandat de manslaughter contre Blaine, mais c'est, à son dire, une procédure technique dont le seul but est de s'assurer la présence du mécanicien à l'enquête.

Daniels a interrogé Blaine à l'hôpital et il a rapporté que le mécanicien lui a déclaré que son convoi filait à 83 milles à l'heure quand il aperçut les lumières rouges indiquant que la voie n'était pas libre. Il appliqua immédiatement les freins mais le convoi, trop léger, glissa sur les rails et alla donner contre le convoi arrêté en gare pour permettre à des employés de faire l'inspection des boîtes de roues d'un wagon.

L'abdication de Victor Emmanuel

Rome, 27 — (PA) — On a prédit hier dans les cercles monarchistes que le roi Victor Emmanuel abdiquerait en faveur du prince héritier Humbert le mois prochain dans l'espoir de renforcer les chances de la monarchie lors du referendum qui aura lieu le 2 juin, alors que le peuple se prononcera pour un royaume ou une république.

Le vieux roi de 77 ans est retiré à Naples depuis la capture de Rome par les Alliés il y a deux ans. Suivant sa promesse, il a remis ses pouvoirs royaux au prince Humbert, qu'il a désigné comme "lieutenant-général du royaume".



ORPHELINS EN BOSNIE : Incertains de l'avenir, ces petits orphelins de Belgrade posent pour le photographe. Ces malheureux que la guerre a laissés sans foyer n'ont que des haillons pour vêtements. On leur a rasé la tête en guise de précautions contre la vermine. (International News)

Nouvelles de Lévis

Assemblée des Légionnaires

Une assemblée des membres de l'exécutif de la Succursale No 12, de Lévis, de la Légion Canadienne, a été tenue, mercredi soir, à la Hutte No 3, sous la présidence du capitaine Jacques de Billy. Présents: lt-col. J.-E. Paré, lt-col. J.-N. Turgeon, les camarades J.-Hidella Samson, Jean-Pierre Samson, J.-A. Lemieux, Vincent Pelletier, Herman Couture, Jean-Paul Pelletier et Edgar Latulippe. On remarquait aussi la présidente et la secrétaire du comité des Dames Auxiliaires auxquelles le président souhaita la bienvenue et en profita pour remercier les membres de ce Comité pour leur dévouement à l'organisation de leur récente partie de cartes au Manège Militaire et les félicita pour le succès obtenu.

On a fait l'admission de huit nouveaux membres dans la Succursale lévisienne, ce sont les camarades Joseph-Arthur Boldue, Joseph Barras, Alphonse Raymond, Jules Côté, Réal Hébert, Joseph Patry, Alfred Bégin et Joseph-Auguste Lemieux.

Le bureau provincial de la Légion Canadienne demande à la Succursale d'écrire aux municipalités où demeurent ses membres pour leur demander d'adopter une résolution à l'effet qu'une loi provinciale soit passée pour décréter qu'une réduction de taxes de 50 p.c. durant une période de 20 ans soit accordée aux vétérans qui désirent se construire dans les limites de ces municipalités. Cette demande sera faite par la Succursale No 12 de Lévis.

Les bureaux provincial et fédéral de la Légion Canadienne auront chacun leur congès annuel à Québec cette année, la première les 18 et 19 mai et la seconde les 24 et 25 mai. Les délégués de la Succursale No 12 nommés pour la représenter seront le capitaine Jacques de Billy, lt-col. J.-N. Turgeon, lt-col J.-E.-P. Bergeron, camarades Jean-Pierre Samson et Vincent Pelletier.

M. le président a parlé de l'organisation d'un souper-canadien qui sera donné le mois prochain au Manège Militaire de Lévis, probablement à la fin de juin prochain. Un officier canadien, mutilé de guerre, sera le conférencier invité.

On a discuté la question de la Hutte No 3 et la Succursale No 12 a un projet à l'étude afin de se procurer un local pour l'usage de tous les membres de la Légion Canadienne.

L'assemblée générale des officiers et membres de la Succursale No 12, de Lévis, sera tenue mercredi soir prochain.

Appels des pompiers de Lévis et de Lauzon

Les pompiers de Lévis ont répondu hier à quatre appels pour des commencements d'incendie, comme suit: A 9 heures du matin, rue Wolfe, feu de cheminée sans dommages; à 9 heures 20 du matin, rue St-Onésime, feu de cheminée sans dommages; à 9 heures 35, rue St-Etienne, feu de cheminée avec un peu de dommages à la toiture en bardeaux; à midi et quarante-cinq minutes, rue Samson, feu de cheminée sans dommages.

Les pompiers de Lauzon ont répondu à trois appels hier pour des commencements d'incendie, comme suit: A 8 heures 45, feu de tuyau et cheminée sans dommages, rue St-Charles; à 9 heures 15, feu de tuyau et cheminée sans dommages, rue St-Dominique; à 9 heures 50, feu de tuyau et cheminée sans dommages, rue St-Antoine.

Chemin de croix à Lévis

Ce soir, à 7 heures, en l'église Notre-Dame de Lévis, il y aura prière du soir, récitation du chapelet et exercice du chemin de la croix pour les âmes du purgatoire.

Les affaires scolaires à Lévis

Une assemblée de la commission scolaire de Lévis a été tenue jeudi soir dernier sous la présidence de M. le chanoine Valère Roy, v.f. Présents: les commissaires Cyrille Vaillancourt, L.-Maurice Carrier, Adolphe Arel et Alfred Cadorette.

Le président fait rapport que le contrat de convention collective avec le syndicat professionnel des institutrices catholiques de Lévis vient d'être signé. Il a donné lecture d'une lettre de la présidente du syndicat remerciant la commission scolaire à ce sujet.

La commission a pris connaissance d'un rapport du service provincial d'inspection des édifices publics faisant certaines recommandations pour des travaux de planchers à l'école St-François-Xavier et d'un escalier extérieur en arrière de l'école St-Edouard.

Le commissaire Vaillancourt a parlé de la fermeture du cours commercial au collège de Lévis et a dit que la commission scolaire de Lévis a à envisager le problème de recevoir ces élèves de Lévis et s'organiser pour le cours à leur donner. Il a ajouté qu'il serait préférable de grouper les élèves d'un certain âge dans une même école et d'avoir une autre école pour les élèves plus âgés, ce qui nécessiterait la construction d'une école près de l'école St-François-Xavier. La commission va étudier ce projet et verra à le réaliser en temps.

Bureau de M. le député Bourget

M. le député Maurice Bourget fera du bureau aujourd'hui aujourd'hui au lieu et aux heures ordinaires.

Situation financière de la cité de Lévis

M. Narcisse Belleau, trésorier de la cité de Lévis, a soumis à la séance du conseil municipal de mercredi soir dernier, un rapport sur la situation financière de la cité au 31 mars dernier. Ce rapport contient les montants votés aux différents comités municipaux dans le budget 1945-46: les montants dépensés à date et les montants qui restent disponibles d'ici la fin de la présente année fiscale. Voici les détails de cet intéressant rapport:

Finances, votés $35,000: dépensés à date, $20,643.88; disponible, $14,356.12.

Voirie, votés, $69,000.; dépensés à date, $60,907.32; disponible, $8,092.88.

Aqueduc, votés, $56,945; dépensés à date, $56,899.66; disponible, $45.34.

Police et incendie, votés, $31,000.; dépensés à date, $25,698.55; disponible $5,301.45.

Marchés et terrains, votés, $1,500.; dépensés à date, $788.51; disponible, $711.49.

Hygiène, votés, $1,500; dépensés à date, $1,201.68; disponible, $298.32.

Hôtel-de-ville, votés, $5,000; dépensés à date $3,612.28; disponible, $1,387.72.

Tramways, votés, $11,000.; dépensés à date, $3,986.33; disponible, $7,013.67.

Traverse, votés, $800.; aucun montant encore dépensé à date.

Electricité, $8,635.; dépensés à date, $6,025.05.; disponible, $2,609.95.

Sports, votés, $1,200.; dépensés à date, $815.; disponible, $385.

Service de la dette: Finances, votés, $30,898.95; dépensés à date, $26,828.35; disponible, $4,070.60.

Aqueduc, votés, $38,586.71; dépensés à date, $34,352.32; disponible, $4,234.39.

Le total des montants votés est de $291,065.66; celui des montants dépensés à date est de $241,758.95 et les montants disponibles d'ici la fin de la présente année fiscale est de $49,306.73.

Mort de M. Irénée Lévesque

Hier après-midi, à l'Hospice St-Joseph de la Délivrance, à Lévis, est décédé M. Irénée Lévesque, originaire du Bic, à l'âge de 59 ans. Il était le frère de M. Alphonse Lévesque, de Rouyn, Abitibi, M. Joseph-Eugène Lévesque, du Bic, de Mme Ovide Roy, de Montréal, Mme Jules Pinault, de Notre-Dame du Sacré-Coeur, Mmes Alphonse Lavoie et Jean Dastous, de Dalhousie. La maison J.-P. Thibault a expédié aujourd'hui les restes mortels au Bic où auront lieu les funérailles lundi matin. Nos plus vives sympathies aux parents du regretté défunt.

Le R. Père A. Morin donnera le sermon

Demain en l'église de Lauzon, aux différentes messes, le sermon sera donné par le R. Père Armand Morin, sierc de St-Viateur, missionnaire en Chine et ancien interné au Japon pendant trois ans. Demain soir à 8 h., en la salle du collège de Lauzon, le R. P. Morin donnera une intéressante conférence qui sera présidée par M. l'abbé J.-V. Boucher, curé de Lauzon. Le public est cordialement invité.

Dernière partie de quilles de la saison

Cet après-midi, en la salle Dion et Dumont, 46 rue St-Louis, à Lévis, aura lieu la dernière partie régulière de quilles de la ligue J.-L. Demers Ltée pour la période 1945-46. A cette occasion, l'équipe des Canadiens visitera celle du Bureau, tandis que l'équipe de l'Expédition recevra celle des Ventes. Les amateurs sont cordialement invités à ces rencontres qui promettent d'être très intéressantes. La série de détail commencera samedi, le 4 mai prochain, pour se terminer le 11 mai.

Grande soirée de fermeture au Faucon Blanc

Le club de ski Faucon Blanc, de Lévis, terminera officiellement sa saison par une grande soirée qui aura lieu samedi, le 4 mai prochain, au magnifique chalet du club. Un programme spécial a été préparé à cette occasion. La soirée débutera par la distribution des trophées et prix. Le populaire orchestre de Will Brodrique sera au programme et rien ne sera négligé pour faire de cette soirée un succès sans précédent. Les cartes d'admission à prix populaire sont en vente au chalet du club, 19 avenue Bégin. Les membres et le public sont invités à cette soirée qui groupera plusieurs sportifs de la région.

Les offices religieux à l'heure avancée

On voudra bien ne pas oublier d'avancer les aiguilles des horloges et montres d'une heure avant de se coucher ce soir. Les offices religieux dans les différentes églises de la rive sud seront à l'heure avancée demain matin et il ne faudra pas arriver à la messe une heure en retard, faute d'avoir avancé les aiguilles des horloges et montres.

Champion de la rive sud au tennis sur table

M. P.-E. Plante a gagné le trophée Chez Rosaire, emblème du championnat de la rive sud au tennis sur table. Ce tournoi qui avait été organisé par le club de ski Faucon Blanc a remporté un très grand succès.

La série finale fut disputée jeudi soir devant une assistance très nombreuse qui a applaudi le jeu brillant. Les deux finalistes durent jouer 5 parties pour décider du championnat. M. P.-E. Plante gagna les deux premières par 21-19, 22-20. M. Roméo Coulombe égalisa en remportant les deux suivantes par 21-17, 27-25. Ce dernier semblait gagner la cinquième partie avec une avance de dix points lorsque M. P.-E. Plante se ralia pour triompher par 21-18.

En l'absence de M. Rosaire Bourget, le trophée fut remis au vainqueur par M. J.-E. Carrier, président du club. Nos félicitations au vainqueur.

Notes personnelles

M. et Mme Lucien Levesque, de Montréal, et leur fillette Louise ainsi que le caporal Jacques Levesque, de Delson, sont en promenade à New-Liverpool, les invités de M. et Mme Alphonse Levesque.

—M. et Mme L. Drapeau, de Lauzon, sont allés cette semaine à Montréal, assister au mariage Egan-Forest.

Soirée des Légionnaires

Ce soir à 8 h. 30, en la salle de la hutte No 3, près du manège militaire de Lévis, sera donnée une soirée de danse au profit des vétérans et anciens combattants. L'orchestre Langlois fera les frais de la musique. Le public de la rive sud est invité à cette soirée des Légionnaires.

Communion des Enfants de Marie et des Dames de Sainte-Anne

Demain matin, à la messe de 7 h. 15, en l'église Notre-Dame de Lévis, sera faite la communion générale des demoiselles Enfants de Marie de la paroisse.

Demain matin, à la messe de 6 h. 45, en l'église du Christ-Roi, sera faite la communion générale des Dames de Ste-Anne de la paroisse.

Demain matin, à la messe de 7 h., en l'église de Ste-Bernadette, sera faite la communion générale des Dames de Ste-Anne de la paroisse.

Plongés dans le deuil

M. et Mme J.-E. Gosselin, née Léonie Grégoire, de St-Henri de Lévis, viennent d'être plongés dans le deuil par la mort de leur jeune fils Marcel survenue à l'Hôtel-Dieu de Lévis à l'âge de 10 ans et 3 mois. Nos plus cordiales sympathies à la famille en deuil.

Activités de l'Unité Sanitaire de Lévis

Voici les principales activités de l'Unité Sanitaire de Lévis pour la semaine prochaine:

Lundi: Lévis, de 10 h. à midi et de 2 à 3 h. 30 p.m., aux bureaux de l'Unité Sanitaire, il y aura clinique antituberculeuse (examen pulmonaire) par M. le Dr Jules Fontaine, clinicien en tuberculose. Inspection médicale scolaire.

Mardi: St-Romuald, clinique de puériculture et immunisation antidiphtérique, de 1 h. 30 à 2 h. p.m., à New-Liverpool, de 2 à 3 h. p.m., à l'hôtel de ville.

Mercredi: Lévis, clinique dentaire dans une école et inspection médicale scolaire.

Jeudi: Clinique de puériculture et immunisation antidiphtérique de 11 à 11 h. 30 du matin, à l'école de la rue St-Joseph, à Ste-Bernadette Soubirous, de 2 à 3 h. p.m., dans le soubassement de la sacristie à Bienville; de 3 à 4 h. p.m., en la salle du second étage, à l'hôtel de ville de Lauzon.

Vendredi: Inspection médicale scolaire.

Samedi: St-Romuald, de 9 à 11 h. du matin, en la salle de l'hôtel de ville, clinique dentaire.

Dr C. POMERLEAU,
médecin hygiéniste

Funérailles de M. Alfred Roy

Ce matin à 9 h., en l'église du Christ-Roi, auront lieu les funérailles de M. Alfred Roy, fils de M. et Mme Antoine Roy, décédé le 25 avril, à l'Hôtel-Dieu de Lévis à l'âge de 15 ans et 4 mois.

Après la cérémonie funèbre les restes mortels furent conduits au cimetière Mont-Marie et inhumés dans le terrain de la famille.

Funérailles de Mlle Marie-Blanche Nadeau

Lundi matin, le 22 avril, au milieu d'un nombreux concours de parents et d'amis, ont eu lieu, en l'église de Bienville, les funérailles de Mlle Marie-Blanche Nadeau, fille de M. et Mme Onésime Nadeau, décédée le 16 avril, à l'âge de 29 ans.

La levée du corps fut faite par M. l'abbé P.-E. Meilhot, vicaire de la paroisse qui chanta le service, assisté comme diacre et sous-diacre de M. l'abbé Emile Hebert, assistant curé de la paroisse et par M. le vicaire Léon Boisvert. Dans le choeur, on remarquait M. l'abbé F.-X. Côté, ancien curé de Standon. La chorale paroissiale chanta la messe des morts harmonisée de Yon et des soli furent rendus.

Conduisaient le deuil: M. Onésime Nadeau, père de la défunte; MM. Maurice et Georges-Henri Nadeau, ses frères; M. Albert Turgeon, son beau-frère; MM. W. Nadeau, Napoléon Adrien, Robert et Edmond Gosselin, Alfred Audet, Josaphat Thiboutot, Louis Bilodeau, Wilfrid Dussault, ses oncles; MM. J.-T. Lamontagne, Emilien Soucy et André Lamontagne, ses cousins. On remarquait dans le cortège MM. J.-B. Gosselin, Narcisse Belleau, Alexandre Labrecque, échevin de Lévis, A. Morin, Gaudiose Leclerc, lt R. Léveillé, Marcel Robitaille, Damien Gosselin, A. Raymond, Roger Beaumont, C.-H. Paré, René Bolduc, Ernest et Gilles Gosselin, Raoul Turgeon, O.-A. Tardif, Oscar Lepage, O. Therrien, Valère Roy, Arthur Doiron, Maurice Roger, Patrick Labonte, J.-P. Mercier, Jean Mercier, Jules Dumont, Maurice Langlois, Jacques et Gérard Belisle, etc.

Après la cérémonie funèbre les restes mortels furent conduits au cimetière Val Sainte et inhumés dans le terrain de la famille à laquelle nous réitérons nos plus cordiales sympathies.

C'est le devoir de chaque citoyen de la ville de Québec de faire sa part durant la campagne d'embellissement du 1er au 11 mai.

Notre santé est solidaire de la propreté.

Votre patron, Madame

par Anne Adams



No 4603

Cette robe de nuit est simple à confectionner et sera très utile, vous verrez. Elle se donne bien en cadeau à la future épouse.

Le patron se vend dans les grandeurs de 12 à 20 ans et de 30 à 40. La taille 16 ans demande 3 vges de matériel de 39 pces de largeur.

Ecrire lisiblement votre nom et votre adresse et mentionner correctement le numéro du patron ainsi que la grandeur, s'il y a lieu. Ne pas demander des mesures autres que celles spécifiées.

Adresser votre commande comme suit: SERVICE DES PATRONS
LE SOLEIL
QUEBEC

Le prix de ce patron est de 25c. Seuls les bons de poste ou les chèques PAYABLES AU PAIR à Québec seront acceptés. Ne pas envoyer de monnaie ou de timbres-poste.

Les patrons offerts par notre journal ne sont pas échangeables et ne sont pas en vente à nos bureaux. Ils sont habituellement livrés dans un intervalle de 15 à 20 jours.

N.-B.—Les instructions servies avec ces patrons fabriqués par une maison anglaise ne sont fournies qu'en anglais.

BEAUTE DE LA FORME AVEC GELEE ROSE



Une crème stimulante du système glandulaire d'un emploi agréable, exempte de graisse, inoffensive et qui disparaît immédiatement après application. Recommandable aux jeunes filles et aux dames. Commandes postales ou téléphoniques exécutées.

Seulement 65¢ la 1re double grandeur $1.10

PRODUITS FRANÇAIS ENRG.
8613 Ave du Parc, Montréal.
Aussi en vente aux Pharmacies Brunet et J.-E. Livernois, Québec.

Bourses à des Québecois

Ottawa, 26 (D.N.C.) — Le conseil national des recherches a annoncé aujourd'hui l'octroi de 141 bourses globales d'une valeur globale de $89,850 pour l'année académique 1946-47. Il y a 61 bourses de $450 chacune, 64 de $750 et 16 de $900. Les noms de trois Québecois figurent dans la liste des boursiers. Ce sont MM. G. Marier, 546 rue St-Jean, étudiant en Biologie; F. Martel, 242 1-2 rue Richelieu, étudiant en Biochimie; et G. Nadeau, 112 rue Latourelle, étudiant en Chimie organique.

M. Achille Rhéaume au club Lion

M. Achille Rhéaume sera le prochain conférencier au déjeuner-causerie du club Lion, lundi midi, au Château Frontenac. Il parlera de l'évolution de l'agriculture et de ses applications industrielles.

Relations rompues

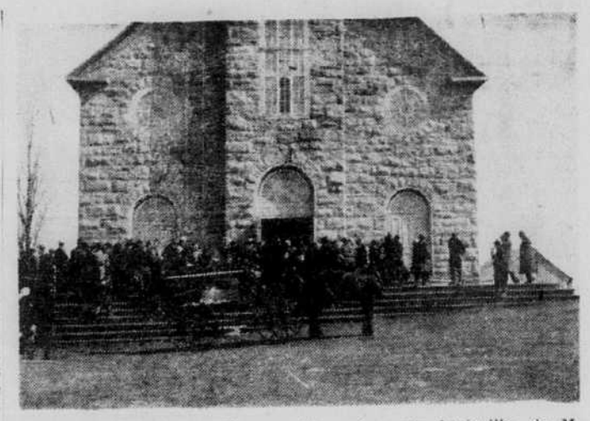
Sofia, 26 — (PA) — La Bulgarie a rompu ses relations diplomatiques avec l'Espagne aujourd'hui. Les membres du personnel de la légation espagnole à Sofia ont été avertis de quitter le pays.

Réponse jugée non satisfaisante

Londres, 26.— (Reuters). — L'Union soviétique a répondu aux protestations formulées le mois dernier par l'Angleterre contre l'enlèvement du matériel industriel japonais de la Mandchourie, a-t-on appris aujourd'hui dans les cercles officiels, mais on croit savoir que la réponse soviétique ne satisfait pas entièrement le gouvernement anglais.

L'Angleterre est d'avis que la disposition des biens japonais est une question devant être discutée et réglée entre les nations alliées, comme le déclarait le secrétaire des Affaires étrangères Ernest Bevin aux Communes, le 6 mars.

PAUL JONCAS, M.A - I.C. - A.G. - I.P.
ARTHUR MASSE, B.A. - A.G. - I.P.
LOUIS JONCAS, B.A.-B.Sc.A.-I.C.-A.G.
JONCAS & MASSE
ING. CIVILS, ARPENTEURS-GEOMETRES, ING.-FORESTIERS
Suite 504-505 — Edifice Quebec Power
Québec — Tél.: 8018



A SAINT-SIMEON: Photographies prises aux funérailles de M. ADELARD CARRE, de Port-au-Persil, comté de Charlevoix, le 22 avril dernier. On voit le cortège à la porte de l'église de Saint-Simeon.

Reprise de l'enquête sur l'espionnage

Ottawa, 26. (PC) — La commission royale d'enquête sur l'espionnage a repris aujourd'hui le travail qu'elle a commencé un peu avant le 15 février, date à laquelle le premier ministre Mackenzie King a révélé l'existence d'un complot d'espionnage au Canada. Les commissaires prirent un congé la semaine dernière et la vacance se prolongera un peu au delà des vacances régulières de Pâques, certaines causes requérant la présence des deux juges à la Cour suprême. On croit que les commissaires Kellock et Taschereau devront entendre plusieurs témoins avant de soumettre leur rapport final au gouvernement.

pour un plus prompt SOULAGEMENT
Névrite
Névralgie
Instantine
12 COMPRIMÉS POUR 25¢ PHARMACIES et MAGASINS GÉNÉRAUX

VOTRE CALENDRIER DE RATIONNEMENT
SUSPENDEZ-LE DANS LA CUISINE

Weston's MAI Weston's

DIM.	LUN.	MAR.	MER.	JEU.	VEN.	SAM.
Les Jeunes aiment les B-B BATS de Weston 4 saveurs: chocolat, réglisse, orange, menthe poivrée			1	2 Coupons viande M35; beurre R7; sucre pour conserves S8, S9, S10, S11, S12, sont valables.	3 Jour sans viande pour tout endroit servant à manger au public	4
5	6	7 Jour sans viande pour tout endroit servant à manger au public	8	9 Coupons viande M36 est valable.	10 Jour sans viande pour tout endroit servant à manger au public	11
12	13	14 Jour sans viande pour tout endroit servant à manger au public	15	16 Coupons viande M37; beurre R8; sucre S13, S14, sont valables.	17 Jour sans viande pour tout endroit servant à manger au public	18
19	20	21 Jour sans viande pour tout endroit servant à manger au public	22	23 Coupon viande M38 est valable.	24 Jour sans viande pour tout endroit servant à manger au public	25
26	27	28 Jour sans viande pour tout endroit servant à manger au public	29	30 Coupons viande M39; beurre R9, sont valables.	31 Jour sans viande pour tout endroit servant à manger au public	Le calendrier de rationnement Weston pour juin paraîtra le samedi 1er juin.

SUCRE POUR CONSERVES
Le 2 mai, la première série de coupons de sucre pour conserves (S8 à S12) devient valable. La deuxième série sera valable le 4 juillet.
Les coupons "S" sont valables pour 80 ozs de sirop d'érable durant mai.

VALEURS DES COUPONS DE SUCRE
1 lb. de sucre; ou 24 onces liq. de confitures, gelées, marmelades, beurre de miel, fruits en sirops, sauce aux canneberges; ou 4 lbs. de miel extrait, miel en rayons subdivisés ou sucre d'érable; ou 30 onces liq. de sirop de maïs, canne ou de sucre mélangé; ou 80 onces liq. de mélasse; ou 40 onces liq. de fruits en boîtes; ou 80 onces liq. de sirop d'érable.

Weston's BISCUITS "SODA" BONBONS PURS BISCUITS de qualité anglaise

GRATIS



de l'argent ou de belles primes, tel que robes, nappes, serviettes, drap finette, chapelets, missel, portefeuille, plume-réservoir, etc., etc., données GRATUITEMENT à ceux qui vendront nos graines de légumes de choix à 10 cents le paquet. Demandez 30 paquets et le catalogue de graines et Primes à

ALLEN NOUVEAUTES
St-Zacharie, Qué.

GRATIS



MONTRE BRACELET
POUR DAMES et MESSIEURS
Pour la vente de 28 bouteilles seulement de parfum VIENNA de 10c. à 50c. Aussi set de toilette, sacoche, lampes.
MONTRE GARANTIE
DEMANDEZ NOTRE NOUVEAU CATALOGUE DE PRIMES
La Parfumerie SOUVENIR
Cadeau de promptitude
639 ST-VALLIER QUEBEC



Aujourd'hui,
UNE BELLE JEUNE FILLE...

Mais comme elle était pâle et maigre il y a quelque temps... Ni la pâleur, ni la maigreur ne sont naturelles.

L'ANEMIE (pauvreté de sang) dont beaucoup de jeunes filles et de femmes sont victimes sape la beauté et la vitalité et expose l'organisme à des complications graves. Quand vous pâlissez, que vous perdez votre entrain, votre appétit, que vos forces diminuent, craignez l'ANEMIE et arrêtez ces symptômes immédiatement en prenant les bonnes PILULES ROUGES; depuis près de 50 ans, elles ont enrichi le sang de milliers de jeunes filles et de femmes et ont fait disparaître leurs malaises tels que: faiblesse, manque d'appétit, fatigue, douleurs de dos, de reins, périodes douloureuses ou irrégulières, troubles internes essentiellement féminins (symptômes ou conséquences de l'ANEMIE); pourquoi ne vous feraient-elles pas de bien à vous aussi?

"J'étais jeune fille et très faible depuis assez longtemps. J'étais menacée d'anémie et ennuyée par certains troubles périodiques c'est-à-dire d'irrégularités...

J'ai fait usage de PILULES ROUGES et en peu de temps mes périodes s'étaient régularisées et je suis redevenue très bien avec ce tonique. Je suis contente de les recommander aux jeunes filles qui souffrent d'anémie..."

(Signé) — Mme A. BRUNET,
27, rue St-Bernard,
HULL, P.Q.
Témoin (Signé) Y. P.

Pilules Rouges par la poste: 50c la boite ou 3, $1.25.

PILULES ROUGES
pour les Femmes Pâles et Faibles
Cie Chimique FRANCO Américaine Ltée, 1566, rue St-Denis, Montréal.

LES AVENTURES DE PAULINE



MUTT et JEFF — Jeff ne sait peut-être pas sa grammaire mais il y voit clair. — Par Bud Fischer



MARISE DUCLAU et sa famille — Compliments inutiles! — Par McEvoy et Striebel



Abandon par la ville des travaux destinés à remédier au chômage

"La ville de Québec terminera les travaux de chômage actuellement en cours et elle n'entreprendra plus aucun travail du genre. Ces travaux seront terminés d'ici quelques jours et à l'avenir ce ne sont que les employés réguliers de la cité qui seront employés sur les chantiers que la ville devra forcément ouvrir à ses propres frais."

Telle est la déclaration catégorique que faisait, hier après-midi, S. H. le maire Borne, au représentant du "Soleil" qui lui demandait si des ordres avaient été donnés à l'effet d'arrêter tous les travaux le 1er mai prochain. Le maire n'a pu préciser à quel moment les travaux de chômage arrêteront, mais il a dit qu'il ne reste plus à terminer que le canal d'égout et d'aqueduc pour desservir la compagnie Coco-Cola, près du tunnel du C.N.R., sur la 1ère avenue. Comme "Le Soleil" l'a déjà annoncé, aucun grand travail ne sera désormais accompli par la ville à même les argents du chômage.

Cette décision des autorités municipales affectera quelque 140 ouvriers. Ces derniers se sont déjà présentés en délégation auprès de quelques échevins et on assure qu'ils projettent se rendre en délégation auprès des autorités municipales pour faire valoir leur point de vue. Plusieurs des membres du conseil leur ont déjà exposé que la ville n'a plus les moyens de dépenser de fortes sommes pour donner de l'ouvrage aux sans-travail et qu'il appartient aux gouvernements de lancer de grands travaux.

Avec l'abolition des travaux rémédiateurs au chômage, à Québec, il est fort probable que le bureau municipal du chômage sera aboli. Ce bureau est tenu par MM. Cimon et Moisan. M. Cimon reprendrait ses anciennes fonctions au bureau de l'Assistance publique ou dans un autre département municipal.

Friction prévue

Tokyo, 27. — (PA) — Une requête des Britanniques au sujet des informations concernant le ravitaillement du Japon en vitres par les forces alliées laisse prévoir une nouvelle friction entre le conseil des quatre grandes puissances et le général MacArthur.

Les Britanniques ont insinué le fait que les Etats-Unis n'envoyaient au Japon que le strict nécessaire pour la sauvegarde des forces d'occupation alliées.

Proclamation du maire au début de la campagne de nettoyage

A l'occasion de la campagne de nettoyage lancée à Québec par la Chambre de commerce des jeunes, Son Honneur le maire Lucien Borne a lancé, hier, une proclamation officielle dans laquelle il invite toute la collaboration à cette campagne.

"La Chambre de commerce des jeunes de Québec, de concert avec les autres organismes semblables dans tout le Canada", dit le maire Borne, "lance une grande campagne d'embellissement dans le but de donner à la ville de Québec un cachet de beauté et de propreté qui la rende plus attrayante que jamais aux yeux des milliers de touristes qui sont sur le point de nous visiter.

"Je suis heureux de féliciter les officiers et les membres de la Chambre de leur initiative et d'inviter la population de Québec à accorder tout son encouragement à ce mouvement.

"La ville de Québec, plus que toute autre, se doit de veiller jalousement à son cachet. Tant de choses contribuent à la rendre illustre et à lui donner auprès des visiteurs un charme incomparable qu'il importe de prendre tous les moyens à notre disposition pour que rien ne vienne ternir l'éclat de ce joyau. Québec doit être beau et propre.

"Au cours de cette campagne, la Chambre de commerce des jeunes, par une propagande éducative, va indiquer à la population les moyens d'embellir notre ville, de la rendre plus propre, d'en écarter tout ce qui peut choquer l'oeil de l'étranger attiré ici par ses richesses historiques, ses souvenirs glorieux et ses panoramas incomparables. Pour que le mouvement soit couronné de succès, il faut qu'il reçoive l'appui et l'encouragement de la population, que chacun se montre attentif aux enseignements qui seront donnés et s'applique à les mettre en pratique. Je fais appel à tous mes concitoyens, confiant que leur attachement et leur amour pour notre vieux Québec les engageront, à acorder tout leur concours à la campagne d'er bellissement lancée par les membres du jeune commerce et à contribuer ainsi à son succès."



A L'HOPITAL MILITAIRE : Cette photo prise tout dernièrement nous fait voir un groupe de vétérans hospitalisés à l'hôpital du Parc Savard, recevant la visite des représentants du comité des oeuvres de guerre du Conseil 446 des Chevaliers de Colomb, Chemin Sainte-Foy, Québec, qui ont distribué des cigarettes et des friandises. Dans le groupe on remarque, MM. L.-D. LACHAPELLE, Grand Chevalier, A. BLAGDON, président du comité, HENRI GAGNON, échevin du quartier Montcalm, F. CARON, A. BOULE et J. FORTIN. (Photo de l'Armée)

Des visiteurs distingués

Ottawa, 27 — (PC) L'hon. Brooke Claxton, ministre de la Santé, a révélé hier que les Canadiens, les premières troupes étrangères à partager la défense du sol américain depuis les jours de Lafayette, furent admis en Alaska en 1942 comme "de distingués visiteurs étrangers" afin d'échapper aux règlements des douanes américaines.

Parlant à un dîner conjoint des clubs Kiwanis d'Ogdensburg, N. Y., et d'Ottawa, M. Claxton a révélé le contenu d'une lettre signée par le secrétaire d'Etat Cordell Hull, dans laquelle il disait: "J'ai été avisé que le seul moyen d'accorder la libre entrée des troupes canadiennes en Alaska est de les faire désigner comme "des visiteurs étrangers distingués" par le Département d'Etat."

Les Canadiens se joignirent aux Américains en 1942 dans le débarquement effectué sans opposition sur l'île de Kiska, dans les Aléoutiennes, au large de l'Alaska.

Professeurs de carrière nommés bientôt par l'Université Laval

Un concours de circonstances permettra bientôt à l'université Laval d'instituer une réforme intéressante dans le recrutement de ses professeurs laïques. Il s'agit d'attacher exclusivement à leur professorat quelques vedettes de l'enseignement universitaire, dans toutes les facultés, comme c'est déjà la règle à la faculté de théologie, du moins pour ceux de ses docteurs qui appartiennent à l'état ecclésiastique. A partir de septembre prochain, des médecins, des hommes de loi, des techniciens renonceront à l'exercice de leur profession respective pour consacrer tout leur temps à l'université, aux étudiants et à leur enseignement. En plus de leurs cours, ils accompagneront les élèves soit aux cliniques, soit aux tribunaux, soit aux laboratoires, ou dans des visites d'expérimentation complémentaire, afin de servir de façon plus pratique leur progrès. Il va sans dire que ce professorat de carrière imposera de nouveaux sacrifices et à Laval et à l'élite de son personnel enseignant. Par contre, l'université, son enseignement et ses membres en retireront des avantages appréciables. Quelques-uns des titulaires des chaires les plus suivies de Laval ont donné leur adhésion à ce projet en cours d'exécution.

On cite les noms de praticiens en vue des professions libérales dont les services ont été retenus. Il serait peut-être indiscret d'en publier quelques-uns, étant donné qu'on ne se sépare sans avis ni liquidation préalables d'une clientèle nombreuse, même quand on a pris les mesures voulues pour que ses intérêts n'aient point à en souffrir. C'est particulièrement délicat pour un médecin, un avocat, un notaire, conseillers intimes des familles. Dans les milieux universitaires, cependant, beaucoup de gens sont au courant de la réforme que Laval entreprend, ce qui porte à croire que cette nouvelle recevra incessamment une confirmation officielle.

Mgr Feuiltault fêtera son jubilé d'or curial à Ste-Marie de Beauce

Il y a cinquante ans cette année que Mgr J.-Edouard Feuiltault, P. D., V.F., préside aux destinées spirituelles de la paroisse Ste-Marie de Beauce. Le distingué prélat est nonagénaire et compte soixante-sept ans de sacerdoce. Il continue avec une vigueur remarquable le dévouement qui a toujours caractérisé sa longue et féconde carrière. Ses ouailles le vénèrent comme un chef éclairé et un véritable père.

Cet événement unique dans les annales ecclésiastiques de l'archidiocèse de Québec sera l'occasion d'une fête religieuse et de réjouissances paroissiales à Ste-Marie de Beauce le 26 mai prochain. La célébration sera préparée par un triduum marial. On a en effet voulu donner à la célébration un caractère marial en hommage pour la dévotion du vénérable pasteur à la Très Sainte Vierge.

Des fêtes mémorables ont déjà marqué les soixante-cinq ans de sacerdoce de Mgr Feuiltault en 1944. Les paroissiens de Ste-Marie avaient manifesté, à cette occasion, leur vénération et leur attachement pour leur chef spirituel qui s'identifie en quelque sorte avec la paroisse. Mgr Feuiltault présida aux fêtes éclatantes qui marquèrent l'an dernier le 200ème anniversaire de la fondation de la paroisse, de même aussi qu'il avait présidé la célébration du 150ème anniversaire de l'érection de la chapelle Ste-Anne en 1928.

Mgr J.-Edouard Feuiltault est né à Lambton le 2 novembre 1855. Le Séminaire de Québec et l'Université Laval s'honorent de le compter au nombre de leurs anciens les plus méritants. Elevé à la prêtrise le 28 septembre 1879, Mgr Feuiltault obtint la licence en Théologie de



l'Université Laval en octobre suivant. Ses supérieurs le désignèrent alors pour des études supérieures à Rome. Après un séjour de deux années dans la Ville Eternelle, Mgr Feuiltault revint avec le doctorat en Droit Canonique en 1881.

Après quelques années de professorat, Mgr Feuiltault exprima le désir de vouer son énergie et ses talents au ministère paroissial. Ses supérieurs accédèrent à son voeu. C'est en septembre 1896 que Mgr Feuiltault assuma la direction spirituelle de Ste-Marie de Beauce. Il y déploie depuis un zèle ardent au service des âmes. Des oeuvres nombreuses proclament aujourd'hui ses mérites.

La reconstruction du collège actuel en 1897, la double restauration de la chapelle Ste-Anne en 1904 et en 1927, l'érection de la salle paroissiale en 1906, la restauration de l'intérieur de l'église paroissiale en 1916, la reconstruction du clocher de l'église paroissiale incendié par la foudre, sont autant de réalisations à son crédit. Mais l'oeuvre particulièrement chère à Mgr Feuiltault est assurément la fondation de l'hôpital Notre-Dame de la Protection en 1917. L'institution terminée en 1921 fut confiée aux RR. Soeurs Grises de la Charité qui ont toujours bénéficié d'une assistance paternelle de la part de Mgr Feuiltault.

Mgr Feuiltault a de plus pourvu à l'érection d'un superbe monument en hommage au Sacré-Coeur devant l'église paroissiale en 1924. L'année suivante, il entreprenait la restauration du vieux presbytère paroissial.

Le 12 novembre 1921, Sa Sainteté le Pape Benoit XV consacrait les mérites du distingué pasteur en l'élevant à la Prélature. A l'occasion de ses noces d'or sacerdotales, en 1929, Mgr Feuiltault était décoré de la cravate de commandeur de l'Ordre du Mérite agricole de la province de Québec, en reconnaissance de ses services insignes à l'agriculture.

A l'occasion de son jubilé d'or comme curé de Ste-Marie de Beauce, le "Soleil" prie respectueusement Mgr J.-Edouard Feuiltault d'agréer l'hommage de son admiration et ses voeux sincères.

Vers Lisbonne

Genève, 27 — (PA) — L'ancienne reine Victoria d'Espagne et son petit-fils, le prince des Asturies, sont partis d'ici par avion hier pour Londres afin de rejoindre Don Juan, prétendant au trône d'Espagne, à Lisbonne.

Les trois autres enfants de Don Juan, accompagnés de quatre membres de la maison du prétendant à Lausanne, prendront un avion spécial pour se rendre directement dans la capitale portugaise.



ANNIVERSAIRE : Le chef Jean-Jules Gagnon, de la Sûreté municipale de Québec, célèbre aujourd'hui l'anniversaire de sa naissance.

La remise du pallium à Mgr G. Courchesne

S. Em. le Cardinal Villeneuve, archevêque de Québec, est parti hier soir pour Rimouski où il présidera demain, en la cathédrale, à la remise du pallium à S. Exc. Mgr Georges Courchesne, titulaire du nouveau siège archépiscopal de Rimouskik. La cérémonie aura lieu à l'issue de la messe pontificale que célébrera demain en la cathédrale S. Em. le Cardinal. L'éminent prélat est accompagné à Rimouski de Mgr Ferdinand Vandry, P. A., V. G., recteur de l'Université Laval, et de Mgr Paul Nicole, C. S., secrétaire de l'archevêché.

La ville s'oppose au déplacement d'employés du Pacifique Canadien

MM. J.-R. Kimpton et W.-P. Koehn, respectivement surintendant général et surintendant du Pacifique Canadien ont eu une importante conférence dans les bureaux du commissariat industriel de la ville de Québec, hier après-midi, avec un groupe de conducteurs et d'ingénieurs de la compagnie. MM. Kimpton et Koehn étaient accompagnés de M. M.-J. Dempsey, agent général du trafic à Québec. Ils ont aussi profité de leur visite à l'hôtel de ville pour saluer le maire Borne.

Aucune déclaration n'a été faite à l'issue de cette entrevue. On nous apprend cependant qu'il est fortement question que la compagnie du Pacifique Canadien en vienne à une décision qui forcerait les ingénieurs et les conducteurs à aller demeurer à Montréal. Le C.P.R. cesserait en quelque sorte de considérer Québec comme centre de distribution. On se rappelle que le conseil de ville de Québec a déjà enregistré des protestations contre ce projet.

Il semble bien que MM. Kimpton et Koehn ont entendu favorablement la requête des employés de la compagnie qui demeurent à Québec et qu'ils ont porté une grande attention aux remarques et suggestions que M. Viau leur a faites.

Navires inactifs

Montréal, 27. (P.C.) — La pénurie du grain et la rareté du charbon ont laissé en entreposage plus de 100,000 tonnes de cargaison canadienne de l'intérieur du pays et inactifs la plupart des navires marchands, a-t-on appris hier dans les milieux maritimes autorisés. Les propriétaires de bateaux ont déclaré que la situation était sans précédent, et que c'était un véritable désastre de laisser inactifs de gros transports comme le "Lemoyne", d'une capacité de quelque 525,000 boisseaux, le "Westmount", le "Stadacona", le "Goderich", le "Gleneagles", l'"Emperor" et d'autres navires bien connus.

Contrat pour le pavage de la rue Dorchester

L'Union des Carrières et Pavages Ltée a obtenu le contrat pour travaux de pavage en asphalte de la rue Dorchester, au prix de $6.50 la tonne. Les montants requis seront pris à même les crédits déjà autorisés pour conduites d'eau et de drainage à la Savonnerie Bourbeau.

Les opérations du marché noir plutôt restreintes au Canada

Ottawa, 26 — (PC) — La Commission des prix a déclaré hier soir qu'après enquête il y a peu ou point de preuve que le marché noir fleurit au Canada. Dans un communiqué de 1500 mots passant en revue les opérations du marché noir, la commission déclare que le Canada n'en souffre pas plus que n'importe quel autre pays au monde. La rareté de certains produits a été surtout produite par des achats exagérés.

Le communiqué ajoute qu'il serait impossible d'employer une armée d'inspecteurs puisqu'il faudrait au moins enrôler la moitié de la population pour surveiller l'autre moitié. Quand il y a eu preuve d'opérations sur une grande échelle dans le marché noir, la Gendarmerie fédérale n'a pas tardé à y mettre fin.

La plus grosse organisation illégale à laquelle la police fédérale a mis fin est celle de la fabrication des faux coupons de gazoline et de nourriture. Les statistiques démontrent une diminution bien marquée dans le nombre des faux coupons, bien qu'il en reste encore un certain nombre en circulation dans le Canada à l'heure actuelle.

Depuis le mois de septembre 1939, des amendes au total de $1,780,000 ont été imposées pour des offenses contre le rationnement et 253 personnes ont été incarcérées sans option d'amende pendant qu'un certain nombre d'autres allaient en prison parce qu'elles ne pouvaient pas payer l'amende imposée par les juges. La commission a enlevé leurs licences à 15 manufacturiers et détaillants qui refusaient avec persistance de suivre les règlements du rationnement.

En tout, 23,416 personnes ont été condamnées jusqu'au 28 février cette année pour des offenses diverses contre les règlements concernant les prix, les loyers, la gazoline, les pneus et autres services ou commodités. Le communiqué ajoute que toute personne qui paie même un sou de plus que le prix fixé contribue à maintenir le marché noir. Il est très difficile de convaincre le public que c'est une offense criminelle de payer plus que le prix plafonné.

Sans dire ni quand ni où, le communiqué rappelle que la Gendarmerie royale a surpris des graveurs experts travaillant dans un garage à la fabrication de faux coupons. Il a été plus facile de contrôler les loyers parce que les locataires rapportaient infailliblement à la commission les infractions commises par les propriétaires.

Condamné pour faux

Montréal, 27. — (PC) — Paul Labelle, 26 ans, a plaidé coupable hier à l'accusation d'avoir usé de faux noms de médecins dans le but d'obtenir des narcotiques dans les pharmacies de Montréal. Le juge René Théberge l'a condamné à un an de prison, et $1,000 d'amende ou six mois de prison additionnels. Harold Sylvestre, 48 ans, qui a plaidé coupable à la même accusation, recevra sa sentence le 30 avril.

Québec sollicite l'aide fédérale et provinciale pour ses chômeurs

Le conseil de ville de Québec a adopté à l'unanimité, hier après-midi, une résolution priant les autorités fédérales et provinciales d'accorder à la ville de Québec les argents nécessaires pour remédier au chômage. Les autorités municipales appuient ainsi la requête présentée par la Fédération canadienne des maires et municipalités.

La résolution présentée par l'échevin Jos. Matte demande :

1 — Que le Gouvernement fédéral soulage les municipalités du fardeau des frais à assumer pour remédier au chômage de la classe ouvrière dans lesdites municipalités du Canada. 2 — Que les Gouvernements fédéral et provincial paient aux municipalités des taxes ou octrois, ainsi que des subsides pour améliorations locales, en considération des terres de la Couronne et des propriétés qu'ils possèdent dans ces municipalités, et qui sont exemptes des taxes municipales. 3 — Que le gouvernement fédéral établisse un système actionnel pour promouvoir la construction de logements à loyers peu élevés et la disparition des taudis. 4 — Que les Gouvernements fédéral et provincial établissent sans retard leurs projets d'assistance financière aux municipalités en rapport avec les travaux publics d'après-guerre et en fassent part aux municipalités. Le tout en attendant que soient définies les futures relations entre les autorités fédérales, provinciales et municipales qui devront régir tous ces problèmes auxquels les seules municipalités ne sauraient actuellement trouver de solution satisfaisante, faute de voies et moyens.

Que copies de la présente résolution soient transmises, pour bienveillante considération, aux autorités fédérales et provinciales, ainsi qu'aux journaux pour publications.

Fête à Barrymore

Hollywood, 27. — (PA) — Une réunion intime d'étoiles du cinéma a marqué hier le 68e anniversaire de naissance de Lionel Barrymore, son 50e comme acteur et son 30e comme artiste de l'écran. Le film présenté en la circonstance était intitulé: "C'est une vie merveilleuse."

Notre mission commerciale à Mexico

La Havane, 27 — (PA) Les neuf membres de la mission commerciale québecoise en Amérique latine sont partis hier par avion pour Mexico après avoir étudié durant trois jours les perspectives du marché cubain. Les journaux de La Havane ont fait une large publicité à une entrevue de M. Paul-E. Poirier, président de la Fédération des Chambres de Commerce de la province de Québec et chef de la mission.

M. Poirier a déclaré que le Canada est en mesure d'exporter à Cuba des patates de semence, de la morue, du malt et des textiles. M. Poirier a ajouté que les tissus canadiens "sont aussi bons que ceux que l'Amérique latine importe présentement d'Angleterre. Le chef de la mission a signalé que la déficience des moyens de transport pose au commerce canadien un problème que l'on est en train de résoudre.

Efforts désespérés pour sauver une jeune mère victime du feu

North Bay, Ont., 27. (PC) — Les médecins ont administré hier soir du plasma sanguin dans l'espérance de sauver la vie à Mme Alfred Savage, jeune mère de 21 ans qui reçut de multiples blessures dans la nuit de jeudi, en voulant sauver ses trois enfants d'une maisonnette en flammes près de Poivassan, à 25 milles d'ici. Les enfants sont morts au cours de la nuit.

Mme Savage, née Simonne Lasselle, et originaire de Corbeil, avait repris connaissance tard hier, mais les autorités de l'hôpital St-Joseph ici, ont dit que sa guérison était "loin d'être assurée". Elle pouvait parler mais était incapable d'ouvrir les yeux.

Elle ignore encore la mort de ses enfants, Thérèse, quatre ans; Alfred, trois ans; et Normand, un an.

"Quand elle me demanda comment étaient ses enfants, je lui répondis qu'ils allaient bien", dit son mari. "Je ne pouvais lui dire qu'ils étaient tous morts".

Les autorités ont déclaré qu'ils croyaient que l'emploi d'huile de charbon pour allumer le pêle de la cuisine, avait causé une explosion qui avait suffi à embraser la cabane de bois rond de deux pièces seulement. Le père, un charpentier, était au travail à North Bay lorsque le feu se déclara. Lorsqu'il arriva chez lui, il trouva sa femme et ses enfants, gravement brûlés, étendus sur la terre, près des débris calcinés de la maisonnette.

"Elle me dit que le poêle avait explosé et elle me montra des morceaux de bois près d'elle et des enfants", dit Savage.

"Elle m'expliqua qu'elle avait jeté des couvertures autour des enfants en voulant éteindre le feu pris à leur vêtements, mais qu'ils avaient été horriblement brûlés avant qu'elle put les sortir. Elle dit qu'ils étaient en feu des pieds à la tête et qu'une fois les enfants hors de la maison, elle s'enveloppa elle-même dans une couverture et se jeta dans un fossé où nous avions commencé à creuser un nouveau puisard".

La soeur de Mme Savage, Eileen, visita la famille jeudi et quitta la maisonnette pas plus de 15 minutes avant l'explosion. Voyageant avec son frère dans l'automobile de ce dernier, Alfred Savage atteignit sa demeure juste à temps pour combattre les flammes qui s'étaient attaquées aux vêtements de sa fille, Thérèse.

M. et Mme Savage sont mariés depuis 1941. Ils achetèrent la ferme près de Powassan l'automne dernier et y construisirent à la hâte une cabane en bois rond pour y passer l'hiver.

La ville de Québec aura l'heure avancée à 2 heures demain matin

C'est à 2 heures, dimanche matin, que les citoyens de Québec comme ceux de la plupart des municipalités du Canada et des Etats-Unis avanceront d'une heure leurs horloges. Les autorités municipales de Québec ont adopté l'heure avancée pour la période s'étendant du 28 avril au 29 septembre prochain. L'automne dernier, après six longues années de guerre, les citoyens étaient revenus à l'heure normale. A cause des avantages que procure l'heure avancée durant la belle saison la plupart des municipalités ont adopté cette mesure pour les cinq prochains mois.

(Par la Presse Canadienne)

L'heure sera avancée dans la plus grande partie des villes du Canada dimanche matin, à 2 heures, le 28 avril. Durant la guerre l'heure avancée était obligatoire d'un bout à l'autre du Canada, dans les villes comme dans les campagnes. C'était une mesure de guerre destinée à conserver le pouvoir électrique et pour augmenter la production.

Avec la fin de la guerre, le gouvernement a remis aux villes le soin de décider pour elles-mêmes si elles adopteront l'heure avancée. Dans les centres où on adopte cette mesure c'est pour donner plus de temps pour le jardinage et pour les récréations. On adoptera généralement l'heure avancée dans les villes de l'est du Canada dimanche. C'est moins populaire dans l'ouest du pays bien que Régina ait adopté l'heure avancée dès le 14 avril; les cultivateurs sont en grande partie opposés à ce changement. Les chemins de fer gardent aussi l'heure solaire.

Voici une liste des villes qui changent d'heure cette nuit: Québec, Montréal, Sherbrooke, Trois-Rivières, Ottawa, Toronto, Hamilton, Niagara Falls, London, Vancouver et plusieurs autres. Certaines villes, comme Calgary, adopteront l'heure avancée seulement le 15 mai.

La circulation

L'intervention nuisible des membres du conseil

(4)

UNE SCENE A L'HOTEL DE VILLE

M. X. (qui a trouvé sur le pare-brise de son auto un avis de se rapporter au département de la circulation): "Je me demande pourquoi vous m'envoyez cela...?"

Le commis: "Parce que vous avez stationné votre voiture à gauche durant une heure, tel jour, de telle heure à telle heure".

M. X.: "La police est dans l'erreur, je ne place jamais ma voiture à cet endroit".

Le commis: "C'est le rapport que nous avons monsieur. Est-ce votre première offense?"

M. X.: "De quel droit me demandez-vous cela? Vous ne vous adressez pas à n'importe qui..."

Le commis: "Je suis ici pour faire mon devoir".

M. X.: "Bien je vais voir l'échevin Z à ce sujet".

Le porteur de l'avis laisse le bureau de la circulation et va faire les cent pas dans les corridors encombrés de l'hôtel de ville.

L'échevin Z: "Tiens, Bonjour toi. Qu'est-ce que tu fais ici?

M. X.: "Je suis en fusil. On me fait perdre une heure de mon temps pour rapporter cette carte du département de la circulation.

L'échevin Z.: "Tu es stupide. Tu aurais dû m'appeler. Donne-moi cela. Lorsque tu en auras d'autres, ne te dérange pas. Tu n'as qu'à me le dire et je t'arrangerai cela".

Et l'échevin Z se dirige vers le bureau de la circulation.

L'échevin Z: "Tiens, voici une carte que vous devez détruire".

Le commis: "Très bien monsieur".

Le comité de circulation chargé d'étudier ce problème a demandé que les échevins n'interviennent pas de cette façon. Le président de cette commission, l'échevin Jos. Matte, nous disait à cet effet: "Des demandes de cette nature, j'en reçois plusieurs par semaine. Je m'efforce d'expliquer aux délinquants que la police doit faire appliquer les règlements si nous ne voulons pas, avant longtemps, être aux prises avec une situation encore plus intolérable. Malheureusement, tout le monde ne fait pas comme moi".

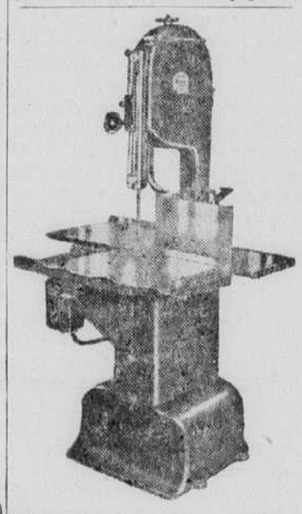
Que le conseil de ville adopte donc une résolution défendant aux échevins de se faire du capital politique en enrayant le travail de la police et que cette résolution donne avis aux membres du bureau de la circulation de passer outre à toutes les recommandations politiques.

Que l'on prenne les décisions les plus importantes, que l'on tente de faire observer la loi par tous les moyens possibles, rien ne sera plus vain si, de façon radicale, on n'empêche pas les interventions des échevins désireux de démontrer l'importance de leur mandat d'une manière aussi intempestive.

Au dernier repos

Carmichaël	Jobidon
Deslongchamps	Lajeunesse
Gaboury	Paquet
Gamache	Paquet
Gosselin	Taschereau

(Voir avis de décès en page 21)



Scie à viande
ELECTRIQUE
QUIKUT
VENTE ET SERVICE
Distributeurs
Victor Butchers Supply Inc.
93, Côte d'Abraham
Québec

BAINS TURCS ET MASSAGE
MASSAGE FACIAL POUR DAMES ET MESSIEURS, donnés par professionnelles. Service complet. Massage au Cold Cream. Alcool, lampe-soleil, vibrateur. Clientèle choisie. Appointements: Téléphone 3-0121. LES BAINS TURCS STEVENS.

Projets et espoirs de l'Université
Le Dr Cyrias Ouellet, professeur à la Faculté des sciences de l'Université Laval, prononcera une causerie ce soir, à 6 heures 45, au poste CBV, à l'occasion du jubilé d'argent de l'Ecole supérieure de Chimie. Le Dr Ouellet a intitulé sa causerie : "Projets et espoirs".

REMY BEAULIEU B.A., O.O.D.
OPTOMETRISTE
SPECIALISTE POUR LA VUE
94, DE LA COURONNE (Ch.2)
(vis-à-vis carré Jacques-Cartier)
Téléphone : 2-3592
Bureau du Soir
Loretteville, Clinique St-Ambroise tous les vendredis
à St-Grégoire, 38 rue Montcalm tous les mercredis.
Charny, 81 rue Poirier tous les lundis 7 à 9 h. p.m.

RADIOS 5 LAMPES
SUPERHETERODINE
FABRIQUES AU CANADA PAR DUBEAU & FRERES ENR.
GARANTIE 90 JOURS
$39.95 PLUS TAXE
Canadian & American Agencies Reg'd
286, Saint-Joseph, Apt. 4, Québec. Tél. : 3-5339

LAFONDINN
Chambres touristes, voyageurs 1006-12 Sherbrooke Ouest, Montréal, proximité des gares, centre des grands magasins, maison tranquille, propre, confortable eau chaude et froide, bains.
Attention spéciale aux réservations.

CAMIL NOEL, B.A., L.L.L.
AVOCAT
93, rue St-Pierre, Québec
TEL.: 3-7115

SOURDS
L'appareil de vos rêves
Le "Super Puissant"
• Le plus petit.
• Le plus léger.
• La merveille de tous les temps.
• Un seul morceau à porter.
• Seulement un fil.
• Ne pèse que 7½ onces.
• Démonstration gratuite tous les jours.
• Conditions de paiements faciles.
• Batteries pour tous les genres d'appareils.
Si vous ne pouvez venir, écrivez-nous.
ACOUSTICON INSTITUT DE QUEBEC
A.-RENE COTE, Prop.
79 Blvd Charest. Ch. 14.
Tél.: 3-7650



Beaux souliers pour hommes
Nos modèles de souliers robustes, solides et durables sont précisément le genre de ceux que les hommes préfèrent. Inutile de parler de l'élégante apparence de ces chaussures. Il suffit d'y jeter un coup d'oeil pour voir qu'elle moulent parfaitement le pied. A choisir dans toutes les pointures.
J.-E. ROUSSEAU
317A rue Saint-Joseph, Québec

FONDE EN 1880
Crédit Foncier Franco-Canadien
72 Côte de la Montagne Québec Téléphone : 4-2468
PRETS HYPOTHECAIRES CONSENTIS A 5% SUR PROPRIETES SITUEES A QUEBEC ET A SILLERY
PAS DE COMMISSION A PAYER
NOTAIRE ET AGENT D'ASSURANCE AU CHOIX DE L'EMPRUNTEUR
REALISATION RAPIDE

Fais ce que dois

LE SOLEIL

Organe libéral

Henri Gagnon, *président et directeur général*

La Presse Canadienne a le droit exclusif de reproduction de toutes les nouvelles publiées dans ce journal et provenant de la Presse Canadienne, de la Presse Associée ou de l'Agence Reuters. Il en est de même de la reproduction des nouvelles locales publiées dans le même journal. Tous droits de reproduction des dépêches spéciales sont aussi réservés. (Autorisé comme envoi postal de la deuxième classe, Ministère des Postes, Ottawa).

Québec, samedi 27 avril 1946

La conférence de Paris

L'un des principaux problèmes qui se posent à l'attention des diplomates réunis à Paris est celui de régler des conditions de paix à faire à l'Autriche. Sur ce point il devrait être facile de s'entendre. En effet, les Alliés doivent envisager le sort de la petite nation autrichienne avec sympathie. Elle a été victime de la guerre. Eut-elle été parfaitement libre de prendre parti dans ce conflit, il est probable que son choix aurait favorisé l'alliance démocratique. Si le dernier régime politique pratiqué à Vienne ressemblait plus à une dictature qu'à un gouvernement populaire, il n'en était pas moins hostile à la politique hitlérienne et suffisamment libéral pour permettre aux éléments de gauche d'exprimer leur avis dans les affaires de l'Etat. Rien ne permet de présumer que ce peuple ait modifié ses sages dispositions à l'égard de ses libérateurs. On prête à M. Byrnes l'intention de suggérer à la conférence en cours de laisser la plus grande latitude possible à l'Autriche de se gouverner elle-même. Cette proposition vaudrait d'avantage si elle venait de Moscou, puisque c'est à l'armée rouge qu'on doit le succès d'avoir délivré ce pays avec un minimum d'accident pour ses oeuvres et ses habitants. Peut-être a-t-on manqué d'habileté à Washington en n'essayant pas d'induire les Russes à prendre cette initiative. Dans ces conditions, il n'en serait que plus heureux pour la paix du monde si M. Molotov agréait, du moins en principe, le plan de la réplique américaine. Ce serait un gage de bonne volonté propre à dissiper partiellement la méfiance entretenue par le monde capitaliste à l'égard du Kremlin. De toute façon, c'est sur les résultats pratiques que donnera la *partie carrée* des représentants de Washington, de Londres, de Moscou et de Paris, que l'opinion publique se basera pour peser les chances de survie de la nouvelle société des Nations.

En bien mauvaise posture

Le fonctionnarisme est une carrière que les jeunes Canadiens français instruits délaissent de plus en plus; toutefois, le service diplomatique des relations extérieures en attire un plus grand nombre depuis que les qualifications requises leur offrent l'occasion d'exercer pleinement leurs talents et leurs aptitudes. Dans les autres ministères, notre représentation est visiblement en baisse, et sa proportion s'établit à un cinquième à peine des fonctionnaires, alors que la population française constitue le tiers du pays.

C'est une situation anormale et injustifiée que des citoyens avisés de Québec tendent de corriger de tous leurs efforts; à ce sujet, la Chambre de Commerce de Montréal a préparé un dossier fort documenté sur la question et soumis un mémoire élaboré à la Commission d'enquête sur la classification administrative des services publics. Le point essentiel repose sur le nombre insuffisant de fonctionnaires de langue française; à même les 116,000 membres du service civil fédéral, le Canada français en compte à peine 23,000, dont la majorité se distribue dans les postes inférieurs, soit de la catégorie de moins de $3,000 ; quant aux hauts fonctionnaires, la proportion des titulaires de langue française retombe à 12 pour cent, pour toucher zéro dans les postes de sous-ministres.

Plusieurs motifs se prêtent à ce résultat peu attrayant ; l'impression s'est généralement répandue chez les diplômés de nos universités canadiennes-françaises de Québec qu'ils n'ont guère de chance d'avancement dans le service civil : les traitements restent peu alléchants dans le cas des carrières spécialisées que l'industrie retient davantage en les dotant d'avantages pécuniers plus appropriés ; ainsi les techniciens et les spécialistes qui ont entrepris des études prolongées et coûteuse sont mieux partagés dans l'entreprise privée que dans le service civil pour des postes similaires. Il y a lieu de reviser les programmes de classification et d'établir une nouvelle échelle de répartition des fonctions en regard de l'instruction et de l'expérience des requérants. Le mémoire recommande à la Commission qu'elle reconnaisse, dans la classification de base, le principe du bilinguisme ; les pièces originales soit en français soit en anglais doivent être employées dans les bureaux, de préférence à une traduction qui est toujours l'anglaise; les deux langues ont droit de cité partout dans l'administration du pays.

Un mort influent

Il s'agit de Lord Keynes, l'économiste anglais décédé dimanche dernier, et dont l'influence se prolongera pendant bien des années. Ce qui nous intéresse particulièrement en lui, c'est que sa carrière peut servir d'exemple, de modèle, d'inspiration à la jeunesse. C'est lui, on le sait, qui négocia l'emprunt du Royaume-Uni aux Etats-Unis il y a quelques mois. Il servait son pays sous tous les régimes, pourvu que l'on voulût bien faire appel à son expérience, à ses connaissances, à son talent, à sa bonne volonté. Cet économiste s'intéressait à tout, et notamment à la danse, à tous les arts et aux lettres. Il traitait des sujets les plus arides dans un langage que tous les connaisseurs de la langue anglaise pouvaient facilement comprendre.

Fils d'un professeur, et profondément attaché à l'Université de Cambridge, il fut lui-même professeur pendant quelques années. En 1919, il était aussi fonctionnaire au ministère des Finances ; comme tel, il fut un des délégués à la Conférence de la Paix, qui lui déplut, et dont il analysa les "conséquences économiques" dans un livre qui eut le même succès qu'un roman-détective et demeure un classique. Théoricien très attaché à certains principes, il était tout le contraire d'un fanatique. On raconte qu'un jour, alors qu'il représentait le gouvernement de son pays à une conférence économique, il reçut du premier ministre un télégramme qui lui disait : "Je me rapproche de votre point de vue", et qu'il répondit tout aussitôt :— "C'est dommage, moi je m'en éloigne". En 1931, au plus fort de la crise financière de la décade précédente, on disait : "Partout où il y a cinq économistes, il y a six opinions, dont deux de Keynes".

Empressons-nous d'ajouter que Lord Keynes était, plus qu'un théoricien, un administrateur hors pair. Sans quoi, comment serait-il devenu directeur de la "Bank of England", qu'il critiqua pendant de longues années ? Et puis, d'un collège de Cambridge où il avait étudié, il fit le plus prospère de tous rien qu'en plaçant judicieusement ses fonds. A l'origine du "New Deal" de M. Roosevelt, on retrouve plusieurs idées chères à Lord Keynes. M. Churchill a utilisé ses services avec grand plaisir, sans ignorer que le programme du parti travailliste s'inspirait pour une large part des opinions de Lord Keynes. Cet homme paradoxal, devenu banquier sur le tard, écrivit un jour que les banquiers étaient de leur nature aveugles. En vérité, le Royaume-Uni vient de perdre un de ses meilleurs serviteurs, mais son influence continuera longtemps à s'exercer.

En marge de la Bombe

On ne sait pas assez que c'est un Canadien français, Gilbert La Bine (ou Labine) qui est le créateur involontaire de la bombe atomique. C'est lui qui, en mai 1930, découvrait sur les bords du Grand Lac de l'Ours le minerai de radium, la pechblende, le même minerai dont les Curies avaient isolé le radium en 1898. Personne alors ne songeait à l'uranium, le métal dont était chargée la bombe atomique qui tomba sur Hiroshima. Or, minerai de radium et minerai d'uranium, c'est tout un.

Ce cher Hitler !

Telle est sûrement l'exclamation que lançaient parfois les favoris du fuhrer, puisque, au témoignage de Hans Lammers, ancien directeur de la Chancellerie du Reich, le sadique dictateur se montrait parfois d'une incroyable générosité, — aux frais de l'Etat. Un jour, il fit cadeau (aux dépens des contribuables, bien entendu) de 1,000,000 de marks à Robert Ley, l'ivrogne et narcomane qui dirigeait le "Front du Travail" et à Joachim von Ribbentrop, l'espion-diplomate-commis-voyageur qui fit reçut quelques semaines à Québec avant la première guerre mondiale. Un million de marks d'avant-guerre, c'est à peu près l'équivalent de $325,000 en numéraire canadien ! Lammers lui-même reçut un jour l'ordre très agréable de se payer personnellement 600,000 marks.

Une "énigme" tranchée

On parle parfois de l'"énigme de la politique soviétique. "Que la politique soviétique ait déconcerté certaines candeurs, soit ! et ceux-là sont, hélas ! nombreux dans les chancelleries. Il n'en est pas moins vrai que cette politique est, entre toutes, la plus claire actuellement pratiquée, et la dernière qui puisse être qualifiée d'énigmatique : parce qu'elle est spécifiquement russe, positive, réaliste et affranchie d'idéalisme aussi bien que d'idéologie ; parce que inscrite dans l'Histoire et indiquée par la Géographie. Cette fixité dans les desseins confère à la politique russe une trempe que les échecs, les mécomptes, les défaites et les révolutions n'ont pas réussi à entamer. Elle est restée vivante aux époques les plus dramatiques. Elle a patiemment attendu **son heure.** A présent que cette heure lui semble avoir sonné, il serait surprenant qu'elle n'en profitât pas et n'utilisât pas les chances que lui a ménagées l'imprévision de ses "adversaires et alliés".

Ratiocinations anglaises

La question de l'internationalisation de la Ruhr reste provisoirement en suspens, contrairement aux désirs et aux besoins pressants de la France Du point de vue politique, l'Angleterre objecterait, dit-on, que la séparation de la Ruhr entraînerait fatalement la fusion des partis socialiste et communiste allemands sous l'égide de l'unité allemande. Thèse peut-être admissible en ce qui touche les zones occidentales d'occupation, mais sans aucune valeur en zone russe où déjà cette fusion est virtuellement réalisée. D'autre part le charbon, seule monnaie d'échange que possède la région de la Ruhr, serait indispensable aux transactions à défaut desquelles cette région risquerait de manquer de nourriture. Tout cela est bel et bien, mais va-t-on, pour parer à une vague menace d'essor du néo-communisme allemand et pour conserver aux socialistes une indépendance non moins menaçante, compromettre l'avenir de la paix et la renaissance des pays victimes du régime nazi ? Et va-t-on, pour nourrir les Allemands, priver la France des moyens nécessaires au relèvement de son existence ? Ce serait, en vérité, bien injuste et bien imprudent.

Les allocations familiales

Certains changements apportés à la loi des allocations familiales permettront aux personnes intéressées de bénéficier partiellement des allocations versées à leurs enfants, même si leurs revenus dépassent $3,000 par année. En effet un homme marié ayant quatre personnes ou plus à sa charge, pourra bénéficier d'une partie des allocations, même s'il gagne $69.23 par semaine, $299.99 par mois, ou $3,599.99 par année. Un homme marié ayant d'une à trois personnes à charge pourra gagner $61.53 par semaine, $266.66 par mois, ou $3,199.99 par année et tout de même bénéficier d'une partie des allocations. Il en est aussi de même pour un célibataire ayant une ou deux personnes à charge, mais pour ce dernier, il faudra qu'il n'ait pas gagné plus de $1,699.99 durant l'année. Comme on le sait, un homme marié devait, auparavant rembourser au gouvernement la totalité des allocations versées si ses revenus dépassaient $3,000, tandis que pour un célibataire, il ne devait pas dépasser $1,600.00.

Ceux qui firent notre pays

GABRIEL ROY

(1770-1848)

Gabriel Roy naquit en 1770, du mariage de Guillaume Roy, natif de Maguy, au diocèse de Bayeux, et de Marie-Anne Blais, dit Saint-Martin.

M. Roy était un personnage puissant de Saint-Laurent, près Montréal. Il s'intéressait à l'éducation, et il fut élu commissaire d'écoles, le 26 novembre 1829. L'année suivante, il était choisi commissaire de voirie chargé spécialement d'améliorer le chemin reliant Saint-Laurent au Sault-au-Récolet. En 1831, il remplit les mêmes fonctions, cette fois pour la route reliant Saint-Laurent à la Côte-des-Neiges.

Mais il brûlait de jouer un rôle sur une scène plus brillante. Aussi, aux premières élections tenues sous l'Union, posa-t-il sa candidature contre Alexandre-Maurice de Lisle, que soutenait lord Sydenham. Il se laissa convaincre de retirer sa candidature et, la même année, il acceptait un siège au Conseil législatif. L'hon. Gabriel Roy conserva ce poste jusqu'à sa mort, survenue le 17 décembre 1848.

Il avait d'abord épousé, en 1799, Marie-Louise Claveau, veuve d'Etienne Dumeyniou, marchand d'origine française; puis, en deuxièmes noces, la fille de l'hôtelier Phinéas Bagg.

N.B.—Nous prions nos lecteurs de découper et de conserver ces biographies quotidiennes. En les classant plus tard par ordre alphabétique, vous aurez un précieux dictionnaire contenant des centaines d'études sur des personnages canadiens. DROITS RESERVES.

Chronique ouvrière

Le chômage

Si la situation de l'embauchage au Canada s'améliore, le district de Québec fait exception à la règle générale. A Québec, d'après les statistiques, les sans-travail sont au nombre de 12765 tandis que l'on compte 936 vacances . A Lévis, les candidats sans emploi s'élèvent à 2,871 et les vacances à 87 ce qui veut dire qu'il n'y a aucune offre d'emploi dans les deux villes pour 14,613 personnes aptes à travailler.

Ces statistiques démontrent que les Chambres de Commerces locales; les organisations ouvrières et les autorités municipales ont raison de réclamer l'exécution de travaux publics dans la région. Les ouvriers qui reçoivent des prestations de chômage voient venir avec angoisse le moment où ils n'auront plus droit d'en toucher. Le coût de la vie a une tendance à la hausse ce qui n'est pas de nature à diminuer leur crainte.

Quant à la conférence fédérale provinciale, on n'en connaît pas encore le résultat et elle semble donner lieu à un imbroglio. Comme les gouvernements ne peuvent donner que ce qu'ils reçoivent et beaucoup moins parce qu'il faut tenir compte du coût d'administration des différents ministères, il importe qu'ils en arrivent à une entente afin de pouvoir établir d'une façon assez précise les revenus qu'ils percevront et fixer les montants qui serviront à l'exécution de travaux publics.

Les ouvriers sans travail réclament l'exécution de travaux publics le plus vite possible. Qu'ils soient déclenchés par le gouvernement fédéral, les provinces ou les municipalités peu leur importe; ils réclament du travail et souhaitent que les autorités se donnent la main pour leur en procurer en attendant que l'industrie puisse assurer de l'ouvrage à tous les bras disponibles. Avec l'arrivée de la belle saison, il ne faudrait pas retarder l'exécution de travaux publics d'après un programme élaboré depuis longtemps, du moins en ce qui concerne la ville de Québec.

Mort des aigles

L'aigle, qui joue dans les emblèmes héraldiques, surtout germaniques, un rôle si important, est, paraît-il, en voie de disparition. Des recherches méthodiques effectuées en Suisse ont révélé qu'il n'existait plus, sur tout le territoire helvétique, que douze à quinze nids occupés. La chasse à l'aigle a littéralement anéanti l'oiseau impérial. Dans le seul canton des Grisons, soixante-quinze aigles furent abattus dans la période qui s'étendit de 1920 à 1943.

Poivre et sel

L'Espagne n'y tient pas.

La collaboration ne colle pas.

Que d'émulation chez les taxeurs !

La Façade se lave dans l'eau de pluie.

Il en coûtera moins cher de s'entendre.

Il y aura toujours des jeux clandestins.

Les taudis sont considérés comme des chalets de nécessité.

L'embellissement de Québec exigerait la démolition de plusieurs édifices publics.

Les dictateurs imitent parfois des méthodes d'étatisation des gouvernements démocratiques.

On tient la dragée haute au gouvernement fédéral, mais on se montre généreux pour les compagnies privées.

Les limiers italiens ne comptent aucunement sur le parfum des roses pour suivre la piste des violateurs du tombeau de Mussolini.



Quel lourd héritage pour un enfant !

A travers la presse

Le très conservateur TIMES, de Londres, n'est pas du tout disposé à appuyer M. Churchill dans toutes ses évolutions. Qu'on en juge:

"Le refus de partager avec l'U.R.S.S. le secret atomique a été interprété par celle-ci comme une menace. Interprétation qui se rattache à son sentiment d'isolement, sentiment dans lequel la Russie s'enfonce de plus en plus, au fur et à mesure qu'elle voit les Etats-Unis et la Grande-Bretagne s'opposer à son point de vue, tantôt à propos du problème polonais, tantôt à propos du traitement à infliger à l'Allemagne, tantôt à propos des Balkans. Un discours comme celui de M. Churchill, en paraissant mettre l'accent sur un éventuel accord militaire entre la Grande-Bretagne et les Etats-Unis, ne peut apparaître aux yeux des Russes que comme une confirmation de leurs craintes et de leurs méfiances."

Et, comme dit TEMPS PRESENT,

"quelle que soit la part de vérité incluse dans les manifestations oratoires du "Clemenceau britannique" ce qui constitue leur inconvénient majeur, c'est précisément, comme le reconnait le TIMES, de provoquer la cristallisation de toutes les tendances "isolationnistes", en Russie.

Partout où il est allé en Amérique, M. Léon Blum a mérité l'estime des gens qu'il a rencontrés. Au dire du NEW YORK TIMES.

"aucune des grandes personnalités qui ont visité New-York pendant et depuis la guerre ne s'élève au-dessus de Léon Blum par sa stature spirituelle. Aucun patriote en captivité n'est jamais resté aussi fidèle à ses convictions que cet homme affable et bon : . . La France ne pouvait avoir un meilleur avocat parmi nous. M. Blum résume plusieurs des qualités que nous admirons chez les Français: leur courage, leur culture, leur brillante intelligence, leur amour de la liberté, leur humanisme. Il n'a pas eu honte de pleurer devant la chaleur de la réception civique dont il fut l'objet. Il est naturel pour lui de faire appel au sentiment de l'humain. Depuis le début de sa longue carrière il a établi sa philosophie politique sur la force des relations humaines".

Nous arrêtons là cette citation en faisant observer que le TIMES est tout le contraire d'un journal de gauche. Il n'est pas non plus d'extrême-droite. Tout simplement, honnête.

Selon le MANCHESTER GUARDIAN,

"la liberté est un principe immuable, mais son application dans la société doit varier suivant les modifications historiques et économiques . . . De toute évidence il faut accepter l'intervention de l'Etat dans quelques champs nouveaux de notre économie, tout au moins, et ce serait un gaspillage tragique des forces du libéralisme que de les dépenser en actions d'arrière-garde contre le progrès."

En d'autres termes, le monde évolue et si les principes ne changent pas il faut les adapter, dans la pratique, bien plus, les faire servir, à l'évolution.

Un journal dont le nom symbolique est tout un programme, CONCORDE, de Paris, écrit:

"Il paraît . . . que la démission du général de Gaulle aurait servi de signal pour le regroupement de toutes les forces antidémocratiques françaises qui spéculent sur le discrédit de l'assemblée constituante et des partis démocratiques. Il paraît aussi que les partis de droite espèrent que les élections françaises permettront le retour triomphal du Général. Si donc, en bonne logique toutes ces forces antidémocratiques ont attendu le départ de l'homme du 18 juin pour se refaire un front, cela signifie qu'il est un sérieux obstacle à la réalisation de leur programme. Comment donc alors . . . espérer le retour triomphal du même homme qui s'est opposé de toutes ses forces à leurs projets? Ou bien alors les partis de droite en question seraient-ils à ranger parmi les "grands" de la démocratie, les champions du suffrage universel, du parlementarisme à tous crins et des assemblées constituantes? Pourquoi alors continuerons-nous à les appeler de droite . . . enfin tout ça n'est pas très clair et pose le problème des "étiquettes". A partir de quelle limite doit-on poser l'étiquette "droite" ou "gauche" sur ces petits tiroirs qui coulissent dans le grand meuble républicain. Il semble qu'il soit difficile de sortir de la donnée suivante: la droite c'est ce qui s'oppose à la gauche — et vice versa. Mais les raisons de l'opposition ont bien varié depuis 1789. Si bien que ni droite ni gauche n'ont plus guère de sens précis dans le petit dictionnaire des partis. Tout au plus peut-on y voir le symbole démodé de deux tendances irréductibles et inséparables."

La grandeur vraie du général de Gaulle, c'est peut-être qu'il ne voulut être l'instrument d'aucun parti, d'aucun groupe, après la libération, tout comme il se refusa toujours, sous l'occupation, à donner même l'apparence qu'il pouvait être le mercenaire d'une puissance étrangère. Et s'il persiste à se tenir au-dessus des partis, il restera dans l'Histoire comme un des plus patriotes de tous les Français.

Comme on l'écrivait au lendemain de la déclaration de M. John Bracken, quand le chef conservateur demande à la province de Québec un nouveau Cartier, il faut bien lui demander où se trouve le nouveau MacDonald. Ce fut aussi la réaction de MONTREAL-MATIN, journal d'habitude très sympathique à tout ce qui est non-libéral, pour ne pas dire antilibéral:

"Avant de nous demander de vous fournir un nouveau Cartier, commencez donc vous-même par nous donner un nouveau Macdonald . . . Québec n'est pas dépourvu de personnalités qui pourraient jouer, au sein du parti conservateur, un rôle important et utile. Mais jamais l'une quelconque de ces personnalités ne consentira à assumer ce rôle dans le parti qui ne veut que l'Union Jack comme drapeau, qui a prêché la conscription pour le Japon et qui place l'intérêt de l'Empire avant celui du Canada. Tirez les premiers, messieurs les conservateurs des autres provinces! Commencez par vous trouver un Macdonald pour vous diriger et nous vous fournirons ensuite un Cartier pour vous appuyer".

Incidemment, M. Bracken n'est pas très flatteur pour les rares Canadiens français qui sont toujours restés fidèles, malgré tout, à son parti! N'y a-t-il parmi eux personne de la trempe de Cartier?

Entre Canadiens de bonne volonté

Pasteurisation du lait

581 *(Par Eugène L'Heureux)*

Je reçois, avec prière de publier, la lettre que voici :

Cher Monsieur L'Heureux,

Il appartient au consommateur avisé de réclamer un lait sain." . . . écriviez-vous "Entre Canadiens de bonne volonté", le 17 courant. Ce lait sain, vous croyez le trouver dans le produit pasteurisé ?

"Que ceux qui ont des yeux pour voir . . ." aient la bonne volonté d'examiner le lait pasteurisé qu'ils consomment présentement. Ils constateront à peu près ceci: sur 25 échantillons de lait pasteurisé, pris au hasard dans la ville, 19 (soit 76%) contenaient des microbes sporulés, pathogènes classés comme des **plus infectieux** par les bactériologistes. Voir: Standard Methods, Dr Wodsworth, directeur des laboratoires et des recherches au département de la santé de l'état de New York, 1939. Ce savant recommande, p. 4, d'étiquetter ces échantillons comme suit: . . . au crayon rouge . . . DANGEREUX . . . NE TOUCHEZ PAS.

Voilà qui s'accorde bien avec . . . "les apôtres de la pasteurisation ne prétendent pas que cette opération puisse transformer un mauvais lait en un bon lait." . . . Mais c'est une bonne indication que ce traitement concourt à la contamination des bons laits.

Qu'un consommateur avisé utilise ce produit . . . il est déjà assuré de bonne volonté. Qu'il réclame ou impose, à ses concitoyens et à leurs enfants, **l'obligation** de n'avoir que ce lait . . . il est moins logique que ces peureux des microbes et du lait cru, qui vont à la campagne, s'approvisionner de crème fraîche, non pasteurisée. Les microbes suivent de préférence la crème qu'on sépare.

Vos lecteurs seraient ennuyés par la discussion technologique du lait pasteurisé. Mais les compétences que vous avez citées sont de bonne volonté, invitons-les à la recherche, d'abord de la vérité, puis d'une meilleure solution. Il n'est pas nécessaire que Québec se contente . . . toujours . . . de copier.

Pour nous donner un peu de coeur à l'ouvrage, relisons la Vie de Pasteur, par Vallery-Radot, les chapitres VIII et IX, par ex. C'est au temps où il a découvert son premier microbe pathogène . . . et la pasteurisation ne peut pas le détruire.

Je cite, édition Flammarion, p. 348 . . . "On peut les chauffer un grand nombre d'heures à 70°C. (158°F.) sans les faire périr, on peut même les soumettre à une température de 95°C. (203°F.). Action du vide, acide carbonique, oxigène comprimé, rien ne leur fait." . . . Paul Bert vint au laboratoire de Pasteur. Il vérifia les faits, contrôla les expériences. Le 23 juin 1877, il se rendit à la Société de biologie et s'empressa de reconnaître qu'il s'était trompé. Cela avec une loyauté toute française, selon le mot de Pasteur." —Est-ce assez clair?

Ce **chimiâtre** (c'est le nom que lui donnaient les médecins — page 299 —n'était pas un isolationniste, vous l'aimerez, j'en suis assuré. Mais il ne savait pas qu'on commercialiserait son nom et son génie, et qu'on influencerait ainsi la Faculté. — Ah! . . . Ces Américains!

Sincèrement vôtre,

Elphège BOIS, D. Sc.,
Directeur du laboratoire de Bactériologie.

Afin d'exposer la pensée de M. le Dr Bois sans la tronquer, l'"Opinion Libre" a cru devoir lui accorder tout l'espace de l'article d'aujourd'hui, de sorte qu'il faut remettre au prochain article nos commentaires en marge de cette lettre.

Nous nous hâtons de dire tout simplement que notre estime pour M. le Dr Bois ne nous empêche cependant pas de rester un tenant de la pasteurisation, même après la lecture de cette lettre. — Lundi, nous dirons pourquoi.

En feuilletant le "Soleil"

IL Y A 25 ANS

27 avril 1921

Québec — M. Jean Bailleul, sculpteur bien connu de Québec, est chargé d'exécuter la statue du Cardinal Taschereau. Les sculpteurs Laliberté et Hébert, fils, sont à sculpter les statues de Lafontaine et de Baldwin qui feront partie de la même galerie de la façade du Parlement.

Québec — L'honorable J.-A. Tessier, ministre de la voirie, inspecte les routes de la région de Sherbrooke. Il a déclaré que la route Sherbrooke-Montréal allait être construite.

Québec — Palmer, accusé avec Binet du meurtre de Blanche Garneau, le 22 juillet dernier, près du Parc Victoria, subira son procès. La Couronne était représentée dans l'enquête préliminaire par Me Aime Marchand, C.R.

IL Y A 50 ANS

27 avril 1896

Paris — On croit que le président Faure va donner sa démission en France. Personne n'a pu encore réussir à former un gouvernement.

Québec — M. le Curé Benjamin Demers, de St-Jean-Baptiste, a convoqué une assemblée des citoyens du faubourg pour aviser aux moyens d'embellir l'église, par l'achat de quatre lustres.

Québec — Le colonel Montizambert fait actuellement l'inspection des canons et de tout l'armement de la citadelle. C'est l'inspection régulière annuelle.

Talent excessif

Il n'y a pas à dire, l'ancien maire de New-Cork, M. LaGuardia, maintenant directeur général de l'UNRRA, a le talent de tout dire de façon voilée. Mais il pousse peut-être cet art trop loin. Ainsi, à un journaliste qui causait avec lui de la nécessité des engrais pour assurer la prochaine récolte en Europe, il répondit : —"Si je pouvais ramasser tout ce que le Bureau d'alimentation m'a dit et le solidifier, j'aurais assez de fertilisants."

Précisions

Le "Journal Officiel" de la République française vient de publier un arrêté concernant les "appellations d'origine réglementées" des eaux-de-vie de cidre. Supposons que vous ayez la bonne fortune d'entrer en possession d'un cruchon de Calvados: vous saurez désormais s'il s'agit de "calvados du Perche", "calvados du Mortanais", "eaux-de-vie de cidre originaires de Bretagne, de Normandie et du Maine", "calvados de l'Avranchin" et même de "calvados du Calvados".

Longue séance

La guerre étant finie, à Londres, la Chambre des Communes a décidé de revenir à la règle normale d'une seule séance par jour. Elle commence à 2 hrs et se termine à 10, à moins d'imprévu. On sait que le gouvernement socialiste a convenu que la journée de 8 heures suffit à la députation. Pour les besoins de réfection, chaque parti a ses quartiers dans l'enceinte parlementaire, avec tout ce qu'il faut. Aux Communes, cependant, les représentants du peuple n'ont pas de pupitre. Un fauteuil suffit pour siéger.

Gazette rimée

Québec

Avec sa façade française,
son site qui fait sa beauté,
Québec manque—ne vous déplaise—
d'hygiène et de propreté.

Aussi, lorsque monsieur le maire
parle encore de l'embellir,
c'est avec un sourire amer
qu'il faut son discours accueillir.

Sur les trottoirs et dans la rue,
ce n'est que bosses et que trous;
les champs ouverts à la charrue
sont moins rudes aux souliers mous

Ici, que de maisons en ruine,
sans parler de nombreux taudis;
à la chaleur ou la bruine,
ça sent la soupe de jadis.

Nulle part ailleurs la nature
a tant fait pour une cité,
ni l'homme, faute de culture,
montré tant de malpropreté.

Mais de Québec faut pas médire
de peur de nuire à son crédit;
et, par ce soin, de pis en pire,
on avance en sens interdit.

Le rimailleur.

A Victoriaville



Me PIERRE BOLDUC, avocat, qui retourne à la pratique du droit et ouvre son bureau à Victoriaville, après avoir servi durant près de trois ans dans l'Armée Canadienne et fait un stage d'un an au département des Relations Industrielles et de l'Information de l'Aluminum Company à Arvida. Me PIERRE BOLDUC a fait ses études aux séminaires de Québec et de Nicolet ainsi qu'à l'Université Laval. Il fut admis au Barreau en 1940 et pratiqua à Waterloo, Qué., avant de s'enrôler dans l'armée. Il est le fils de feu le Dr J.-B. Bolduc et de madame Bolduc, de Québec. Nos meilleurs voeux de succès. —

Disette en Uruguay

Montevideo, 27. — (PA) — Le ministre des Affaires étrangères de l'Uruguay, Eduardo Rodriguez Larreta, a révélé hier que les Etats-Unis exporteraient en Uruguay 8,000 tonnes de blé au cours du mois de mai, et feraient tout en leur possible pour prévenir la disette qui menace de sévir bientôt dans ce pays.

DORMEZ .. et réveillez-vous tout guilleret



Si vous dormez mal—si vous avez le sommeil agité—songez à vos reins. S'ils sont détraqués et ne débarrassent pas le sang des toxines et de l'excès d'acidité—votre repos en souffre. Prenez des Pilules Dodd's pour les Reins. Dodd's aident les reins à chasser les toxines et acides nuisibles— aident à les remettre en bon état. Vous vous reposez mieux la nuit—vous vous sentez mieux le matin. 145-F

Le coin du lecteur

Nous publions ici les lettres qui nous sont adressées et qui traitent de sujets d'actualité ou de questions d'intérêt public. Nous ne pouvons accepter les lettres qui contiennent des attaques contre des personnes. Nous désirons avant tout des suggestions personnelles faites dans le but d'aider à la solution des problèmes d'intérêt public et exprimées dans des lettres d'environ 500 mots.

M. le Rédacteur

Vous me permettrez bien de profiter de l'hospitalité de vos colonnes pour causer un peu de ce qui se passe dans notre marmite municipale, je saisis aussi l'occasion pour vous dire combien cette rubrique du "coin du lecteur" inaugurée par Le Soleil, permet aux citoyens de Québec, d'exprimer leurs vues et à l'occasion de revendiquer leurs droits.

Les Ligues de citoyens d'à peu près toutes les paroisses de la ville, les Ligues de propriétaires et de Locataires, ont aussi protesté pour la façon dont les finances municipales sont administrées sous le regime Borne, qui a déçu tout le monde, tant dans le domaine commercial et industriel, que professionnel et ouvrier. A moins d'être aveuglé ou d'être indifférent, les affaires de la ville sont en très mauvaise posture, le maire se défend sur le chômage alors que nous sortons d'une ère de prospérité, le maire se défend sur les gouvernements quoiqu'il faut bien admettre que ceux-ci ne sont pas ni justes ni généreux alors que Québec qui les abrite ne reçoit en retour peu d'égards; mais d'un autre côté il faut bien admettre aussi que ce que les gouvernements possèdent ici constitue tout de même des avantages, par exemple c'est un motif d'orgueil pour Québec de compter un parc aussi vaste et aussi magnifique que les Plaines d'Abraham. On peut en dire autant des parterres et des édifices du parlement provincial. On pourrait même dire que ce que nous avons de plus beau à contempler et à montrer à l'étranger nous le devons aux deux gouvernements, c'est important et il vaut la peine de s'en rappeler.

Oui pauvre Québec, tu n'as jamais été aussi laide, aussi malpropre, aussi mal éclairée, enfin autant abandonnée, on ne sait balancer tes finances et cependant ta terrace qui faisait jadis l'orgueil des citadins et des visiteurs, est en lambeaux et le maire ne peut disposer d'un sou pour te sauver de la ruine complète. Quelle preuve de goût, d'urbanisme et d'esthéthique, ton Palais Municipal qui reçoit tant de visiteurs, dont plusieurs célèbres, ne présente pas un aspect bien accueillant avec ses portiques négligés et sales, sans parler de son intérieur qui attire la pitié. Pourtant une somme considérable était garantie pour une toilette convenable, hélas cette somme est engloutie dans le déficit. Tes monuments, on n'a qu'à regarder le Laval, dont les lampadaires sont tout déchiquetés et cela depuis l'avènement de M. Borne au pouvoir municipal. Regardons tes pavages, trottoirs et rues, trouées partout et rempiçage à niveau inégal; regardons ton éclairage en général, pitié et stupeur, parlons d'hygiène et de nettoyage (hier soir dimanche, la rue de la Fabrique, de la Basilique à chez Livernois, ressemblait à un dépotoir, rebuts, papiers, saletés de toutes sortes jonchaient la rue et les trottoirs) disgrâce qu'on ne saurait tolérer plus longtemps; accommodations; les visiteurs qui entrent à Québec à partir de minuit ne peuvent se procurer un sandwich à se mettre sous la dent, les citoyens n'ont pas de moyens de transport la nuit, une ville de près de 200,000 âmes qui se pique d'être prospère, accommodante, et de conditions de vie modernes, une ville qui veut attirer des touristes par son caractère unique, une ville où il n'y a ni casinos, ni cabarets, ni vaudeville, ni amusements. Voilà donc une ville qui a tout pour attirer le touriste, mais rien pour le retenir et le distraire, et en surcroit une ville ou plutôt un maire qui nuit au développement de sa ville. On l'a vu, monsieur le maire s'est levé pour empêcher la construction de nouveaux théâtres, même jusque dans une municipalité voisine. C'est le comble! Comment donc un magistrat qui ne peut administrer les affaires de sa municipalité peut-il s'immiscer dans les affaires d'autrui?

Je reconnais que M. le maire a chassé la politique de l'hôtel de ville, je reconnais qu'il accueille avec courtoisie et distinction les visiteurs et qu'il a donné beaucoup de réceptions qui nous ont coûté cher, je reconnais que M. le maire nous représente dignement ici et à l'étranger au cours de ses nombreux voyages qui ont aussi coûté cher à la ville. Je reconnais tout cela, mais je cherche en vain les oeuvres qu'il laissera derrière lui. L'administration Samson a laissé l'élargissement de la rue St-Paul, la côte Franklin, la côte d'Abraham, la côte du Palais, la côte Samson, la côte Dinan; l'administration Anger a laissé le Boulevard Charest, le Carré d'Youville; l'administration Grégoire, a laissé une amélioration des finances, le pont Samson, l'embellissement du parc du Gouverneur en arrière du Château, la création des Terrains de jeux; l'administration Borne, laissera l'égout collecteur (payé par le fédéral), une terrasse dont on devrait être jaloux et qui tombe en ruines, une voirie mal faite, une ville sale, un éclairage désuet, un hôtel de ville vieillot et malpropre, un chemin Ste-Foye jamais élargi en dépit de promesses renouvelées, et pourtant la présente administration a gouverné dans la prospérité de la guerre, avec des revenus de la taxe de vente, l'exploitation d'un théâtre et d'un stade municipaux, et en dépit de tout cela nous sommes en ruines. Mais j'allais omettre que M. Borne a beaucoup dépensé pour des plans et des projets qui ont soulevé l'hilarité générale!

Il faut être juste cependant et ne pas croire que tous les échevins ont pactisé dans cette situation, mais il leur reste d'être sur leur garde et la défensive, car on leur demandera cette fois un compte sévère de leur passage à l'hôtel de ville. Cette fois les contribuables ont les yeux ouverts et aux prochaines élections la tâche ne sera pas des plus faciles pour les sortants de charge trop sympathisants avec le maire actuel, auquel j'avais la plus grande confiance comme tant d'autres et aujourd'hui, je puis dire qu'il aura été un des maires de Québec qui aura été le plus décevant.

Merci monsieur le rédacteur,
PAUL TURGEON.

La Sarre, 22 avril 1946

M. le Directeur,

Notre Chambre désire exprimer sa désapprobation de la protestation faite par la Chambre de Commerce de l'Abitibi, (qui représente uniquement la Chambre de Commerce d'Amos) adressée à l'honorable Ad. Godbout, et parue dans Le Soleil en date du 20 mars 1946, désapprouvant les concessions minières que le gouvernement provincial a faites à la Hollinger Co. dans le district d'Ungava. Cette protestation faite par la Chambre de Commerce d'Amos mais qui porte le nom de Chambre de Commerce de l'Abitibi, s'exprime au nom des commerçants d'Amos seulement.

Notre Chambre de Commerce de La Sarre n'est pas un intermédiaire politique et est absolument neutre à ce sujet. Elle n'intervient pas dans cette question purement politique.

La Chambre de Commerce de LaSarre
par G. Fitzgerald, président
par Maurice Laliberté, vice-prés.

Concert réussi à St-Anne de Beaupré

Ste-Anne de Beaupré (D.N.C.)— La population de Ste-Anne de Beaupré avait le plaisir d'entendre, jeudi, le 11 avril dernier, deux artistes, Marcel Lambert pianiste, et Constance Lambert, soprano.

Le programme comportait, entre autres, plusieurs pièces de Chopin: "L'Etude Révolutionnaire" en Do mineur et de la "Polonaise" en la bémol. Pour répondre aux nombreux applaudissements de l'auditoire, M. Lambert improvisa deux fois. En rappel, il interpréta aussi "Prélude" de Rachmaninoff.

Marcel Lambert a commencé l'étude du piano avec son père. Il fut ensuite l'élève de M. F. X. Nadeau, titulaire des orgues de la basilique de Ste-Anne de Beaupré. Actuellement, il est l'élève de M. l'abbé Alphonse Tardif.

MM. Tardif et Nadeau étaient présents au concert, et l'artiste leur exprima publiquement sa reconnaissance.

Mlle Constance Lambert est âgée de 18 ans. Elle commença l'étude du chant avec Mère Marie de l'Eucharistie à Sillery. Elle continua ensuite à Ottawa avec Mme Tremblay, l'impresario des "Concerts Tremblay". Mlle Lambert se prépare à entrer dans un conservatoire de musique en septembre.

Ce concert était sous la direction de M. Joachim Giguère, maître de cérémonie.

Accusé d'homicide involontaire

Trois-Rivières. — (DNC) — M. le juge Léon Lajoie, de la Cour du Magistrat, a fait droit à une requête de Me Léopold Pinsonnault, c.r., qui priait le tribunal d'ajourner à jeudi prochain, 2 mai, la cause de Sylvio Boivin, sur qui pèse une accusation d'homicide involontaire coupable, (manslaughter) logée contre lui à la suite de la mort dramatique de J.-R.-R. Du Sault. Après que, cité à l'examen volontaire, Boivin eut déclaré n'avoir rien à dire, Me Pinsonnault avisa le tribunal qu'il aurait quelques témoins à faire entendre au début de mai, lorsque la défense soumettra sa preuve à l'enquête.

J.-R.-Roméo Du Sault perdit la vie le 3 avril dernier, en tombant sur le trottoir après avoir reçu un coup de poing que lui aurait décroché l'accusé à la porte de l'Hôtel du Boulevard. Boivin, un employé de l'établissement, venait d'expulser Boivin du grill. A l'enquête du coroner, Boivin fut tenu criminellement responsable. Il est en liberté provisoire moyennant cautionnement.

Le pinceau couvrira de peinture votre demeure.

Conférence de Drew

Montréal, 27. — (PC) — L'hon Georges Drew, premier ministre de l'Ontario, prononcera une conférence au dîner de la convention de la Société de l'Empire Royal de Montréal, le 22 mai prochain, a-t-on appris hier. Le sujet de son discours sera: "Le nouvel empire britannique".

Avez-vous besoin d'un

PRÊT PERSONNEL

pour payer votre propriété et vos impôts sur le revenu?

Adressez-vous à la succursale la plus rapprochée de

LA BANQUE CANADIENNE DE COMMERCE

Remboursement par dépôts mensuels
— Taux modiques —

Une assurance-vie prise et payée par la banque couvre tous les prêts en règle. 4B

Ah! vous voulez un Bon Tabac à Pipe?



EH! bien! suivez mon conseil: essayez Picobac! C'est un tabac burley et il est épatant! Frais et odorant, il brûle facilement dans votre pipe qui est facile à charger de ce tabac incomparable!

Picobac, c'est le choix de la récolte de Burley; c'est le produit de la région ensoleillée du Sud de l'Ontario où le climat et le sol constituent les ingrédients secrets.

ACHETEZ-EN AUJOURD'HUI

Picobac
Le Choix des Tabacs à Pipe.

GARDE-FOURRURES



Pour entreposer vos manteaux de fourrure d'ici l'hiver prochain :

TELEPHONEZ **6191**

Garde : $1.00 par manteau — Assurance : 1% de la valeur réelle.

J.-B. LALIBERTÉ
LIMITÉE
145, rue St-Joseph — Québec

À VENDRE

- Nous avons en mains pour $50,000.00, **CONVOYEURS A ROULEAUX** sur billes, 6" x 14" large avec courbe.
- **CONVOYEUR** à courroie avec moteur et engrenage pour réduction.
- **TOURS JOHN BERTRAM**, 30" x 48", diamètre avec "galf" 14' pds long avec arbre intermédiaire (countershaft). — Equipement complet.
- Plusieurs **DRILLES** sur pied.
- **TOUR SEBASTIAN** 20" diamètre, 10' long. Changement engrenages automatiques. Equipement complet avec moteur.
- **MACHINE A SOUDER** 400 amps. 550 volts. Marque Lincoln.
- **FRAISEUSE** (Milling machine) Brown & Shape, Kempsmith.
- **FILTREUR** à l'huile.
- **TREUIL** (hoist) et différentes marques de machineries.

GENERAL EQUIPMENT ENR.
83-85 boulevard Charest, Québec, téléphone : 2-8551

LA MARQUE MAGIQUE



Pour isoler et embellir

Le revêtement Insul-Bric B.P.—présenté sous la marque de commerce magique B.P.— est le matériau idéal à employer pour construire ou rénover une maison. Non seulement il possède de remarquables propriétés isolantes, mais il se prête admirablement aux effets architecturaux les plus agréables. Le revêtement Insul-Bric B.P. se pose aisément par-dessus les lambris en bardeaux, en planches ordinaires ou à clin; il économise le combustible et la peinture; il augmente la valeur et le confort d'une demeure. Avec les bardeaux d'asphalte B.P. (pour la toiture) et la planche isolante B.P. (pour les murs intérieurs et les plafonds), le revêtement Insul-Bric B.P. vous assure le confort et la sécurité de la TRIPLE PROTECTION B.P.

*BP L'ovale B.P. est la marque de commerce de Building Products Limited, les plus grands fabricants de bardeaux d'asphalte au Canada . . . créateurs des bardeaux d'asphalte à bout d'asphalte à bout épais, faits à la machine; des revêtements extérieurs "Insul-Ated", et des planches en fibre de bois isolantes, asphaltées, laminées et rigides.

BUILDING PRODUCTS LIMITED
MONTREAL • TORONTO • HAMILTON • WINNIPEG
TOITURE • REVÊTEMENT • ISOLATION • TUILES • PLANCHER
BUILDING PRODUCTS BP LIMITED FABRIQUES AU CANADA

A NOS ABONNES DU SOLEIL

Si vous changez de domicile, prière d'aviser immédiatement notre **DEPARTEMENT DE DISTRIBUTION**, afin de vous assurer un service régulier.

Tél.: 7131

ADRESSE ACTUELLE

M. . . . . .

. . . . . .

APRES le 1er mai

. . . . . .

. . . . . .

Le Soleil, rue de la Couronne, Québec.

Bénédiction d'un immeuble

St-Jean Chrysostôme, (D.N.C.) — Après la célébration de la messe en l'honneur de St-Joseph, le 19 mars dernier, eut lieu la bénédiction de la manufacture Ferland & Frère, par M. le chanoine Chamberland. Une allocution fut prononcée par M. l'abbé Gérard Gosselin de Québec, enfant de la paroisse. Le gérant de l'établissement, M. Ferland, relata les débuts difficiles de l'entreprise actuelle, et M. le chanoine Chamberland parla ensuite du rôle prédominant joué au Canada par l'industriel et l'ouvrier.

M. Ferland est aussi secrétaire municipal. Il reçut en décembre dernier, un certificat de compétence de l'hon. B. Dussault. Il est le frère de M. l'abbé Jos. Ferland, curé à St-Roch de Québec.

Dans le port de Trois-Rivières

Trois-Rivières. — (DNC) — Le port de Trois-Rivières a connu jeudi sa première grande journée d'activités de la saison maritime. Un fréteur du Pacifique Canadien, jaugeant 8,000 tonneaux, le Dentonia-Park, est arrivé au quai de l'Elévateur à Grain pour prendre une cargaison de céréales. Le Maisonneuve-Park, fréteur de 3,000 du Canadien National, est arrivé des Antilles avec une cargaison de mélasse. Le port a aussi reçu sa première barge des Grands Lacs, la Charles-R. Huntley, apportant une cargaison de blé pour les silos à grain.

Feu M. E. Boissonneault

Trois-Rivières, — (DNC) — L'un des citoyens les mieux connus du Cap-de-la-Madeleine, vient de disparaître en la personne de M. Edmond Boissonneault, époux de Marceline Cormier, décédé à l'âge de 63 ans. Outre son épouse, il laisse un fils: Oscar; son père, M. Isidore Boissonnault, de New-Richmond; un demi-frère, M. Lionel Boissonnault, de New-Richmond; ses soeurs, Mme Johnny Carry; Mme Léonard Babin, de New-Richmond; Mme Vve Ferdinannd Pardiac, du Cap-de-la-Madeleine, Mme Jacob Allard, de Trois-Rivières; une demi-soeur, la Rév. Sr Marie de l'Assomption, de Gaspé.

Mission à un rabbin

Montréal, 27. (P.C.) — Le rabbin Jacob Elsen, d'Edmonton, est arrivé en Europe, suivant une information reçue ici hier, en mission pour le Congrès Juif canadien. Premier aumônier juif dans l'histoire de l'aviation royale canadienne, le rabbin Elsen a servi outre-mer durant la guerre avec le grade de chef d'escadrille. Il présida le premier service israélite dans les ruines de la synagogue de Hambourg. Il revint en congé récemment puis fut démobilisé. Il est retourné en Europe pour prêter son concours à la réalisation du programme de secours et de rehabilitation du congrès juif des agences de secours des Etats-Unis.

Bataille politique

Vancouver, 27. — (PC) — David Lewis, d'Ottawa, secrétaire du parti C. C. F., a déclaré avant-hier, lors de la convention annuelle des membres de ce parti en Colombie Britannique, que "les dés étaient jetés et que les préparatifs étaient terminés pour la bataille politique en faveur du socialisme au Canada."

Banques étatisées

Paris, 27. — (PA) — La nationalisation de la Banque d'Alger et de deux autres banques coloniales a été votée hier par l'assemblée constituante par 451 voix contre 60. La nouvelle loi étatise les 50,000 parts de la banque d'Alger, pour lesquelles les actionnaires seront remboursés à un intérêt de 3 p.c. L'intérêt et l'amortissement coûteront à la France environ 50,000,000 de francs, soit environ $420,000.

Feu Mme Freddy Lemie

Trois-Rivières, —(DNC) — Mme Freddy Lemie, née Vermette, est décédée à St-Louis-de-France, à l'âge de 58 ans. Outre son époux, elle laisse deux fils: Omer-Léo et Marcel; une fille, Mme Frédéric Guilbert; son père, M. Norbert Vermette; deux frères: Napoléon et Albert, de Fall-River, Mass.; deux soeurs: Mmes Médéric Savary, Trois-Rivières, et O. Rousseau, de Rehoboth, Mass.; un beau-frère, M. Albert Gélinas, de Ste-Flore.

Funérailles de M. Edouard Pagé

Une foule nombreuse a rendu un ultime hommage à M. Edouard Pagé, époux de dame Rose-Anna Bradet, décédé à l'hôpital St-Joseph de Baie St-Paul, à l'âge de 61 ans. M. le chanoine Bolvin, curé de la paroisse assisté de MM. les abbés G. Grimard et Lavallée, chanta le service.

M. Joseph Ménard portait la Croix. Portaient le cercueil, MM. Arthur Elie Simard, Victor Bolvin, Clovis Bouchard, Arthur Côté, Armand Bouchard et Aimé Simard.

Le deuil était conduit par les fils du défunt: MM. Léopold Charles-Edouard et Ludger Pagé; ses filles: Mmes Antonio Simard, née Bernadette Pagé, Paul Lapointe, née Antoinette Pagé, Paul Tremblay, née Philomène Pagé, sa soeur, Mme Laurent Paquin, née Cécile Pagé, de Montréal; ses beaux-frères: M. David Bradet et Ernest Bradet de Baie St-Paul; ses belles-soeurs: Mmes Aimé Savard de St-Grégoire et David Bradet de Baie Saint-Paul; ses gendres: MM. Antonio Simard et Paul Lapointe de Baie St-Paul; ses belles-filles: Mmes Léopold Pagé, née Thérèse Lapointe, Ludger Pagé, née Marie-Claire Tremblay, de Baie St-Paul, Willie Boudreault, née Thérèse Ouellet, des Eboulements; sa petite-fille, Claudette Pagé; ses neveux: MM. Louis-Philippe Cloustons de St-Grégoire, Joseph-Arthur, Ernest, Ludger et Omer Bradet de Baie St-Paul; ses nièces: la Révde Soeur Marie-Rose de Jésus des Petites Franciscaines de Marie, Mme Marcelle Paquin, de Montréal; Mmes Joseph-Arthur, Ernest et Ludger Bradet de Baie St-Paul; Mme Eddée Marier, de Baie St-Paul, sa cousine, la Révde Soeur Marie Emilienne des Petites Franciscaines de Baie St-Paul son cousin, M. Adélard Bradet. On remarquait en outre M. Thomas Bherer de La Malbaie, MM. Ludger Larouche, Charles Lavoie, Arthur Simard, Joseph Danais, Léger Tremblay, Edouard Lavoie, Emile Côté, R. Rompré, gérant de la Banque Canadienne Nationale, Joseph Allard, Joseph-Elie Dufour, François Simard, Paul-Armand Gagnon, M. et Mme Eugène Lavoie, M. et Mme Clovis Bouchard, M. et Mme Lucien Bradet, Mmes Joseph Allard, Fredo Simard, Charles-Elzéar Lavoie, Armand Girard, Larry Allard de Québec; Mlle Aline Montgrain de Québec, Ladislas Boivin, Stanislas Lavoie, Lionel et Raymond Mailloux, Ladislas Fortin, Ludger Dufour, Alfred Simard, Charles-Benjamin Simard, Lionel Simard, Mme Didace Côté, M. et Mme Jules Audet, Alfredise Duchesne, Georges Fortin, Idola Lavoie, M. et Mme Jean-Marie Ménard, Joseph Dufour, Joseph Simard, Janvier Martel, M. et Mme Thomas Néron, Mme A. Simard, Mlle Côté, Mme Jean-B. Tremblay. Ainsi qu'une foule d'autres dont les noms nous échappent.

Nos condoléances à la famille en deuil.

W. T. Rodden est mort

Montréal, 27. — (PC) — Le major William T. Rodden, qui fut tour à tour messager dans les salles de rédaction, opérateur de télégraphe, manufacturier d'explosifs, protagoniste de la pasteurisation obligatoire du lait, éleveur de chevaux qui furent champions du monde et fondateur de la ville de Hampstead, est mort ici avant-hier. Il était âgé de 80 ans.

En 1910 il s'était lancé dans l'immeuble, achetant les terrains sur lesquels est établie la ville de Hampstead. Depuis trente ans il se promenait à cheval tous les matins.



TIRAGE GRATUIT
MAISON DE TROIS LOGEMENTS ou $8,000.00 EN ARGENT

2e PRIX.....$500.00
3e PRIX.....$100.00
3 PRIX DE $50.00
10 PRIX DE $25.00



sous le patronage de la SOCIETE SAINT-JEAN-BAPTISTE
F. LEVESQUE, Trésorier
63, du Roi - QUÉBEC.

TOUT DONATEUR DE 50 CENTS POUR LA FORMATION DU FOYER CANADIEN A DROIT AU TIRAGE.

LA MAISON SERA CONSTRUITE DANS LA LOCALITE DU GAGNANT

Avec ce coupon, à l'adresse ci-dessous :
1 billet pr 50c ; 2 pr $1.00 ; 5 pr $2

F. LEVESQUE, trésorier — 63, Du Roi, Québec.
Ci-inclus la somme de ..... pour ..... donations.
NOM .....
ADRESSE .....

SOUSCRIPTION AU PROFIT DU CHEZ-NOUS DE LA JEUNE FILLE

97, 8e Avenue, dirigé par les Révérendes SOEURS du SAINT-COEUR-DE-MARIE

1er PRIX



AMEUBLEMENT DE
CHESTERFIELD
CUISINE - Poêle
CHAMBRE A COUCHER
Valeur de $1,500 ou $1,200 en argent

2e PRIX



RADIO

3e PRIX



LAVEUSE

DEUX PRIX DE CONSOLATION
1 de $50.00 — 1 de $25.00
ATTRIBUTION DES PRIX LE 7 JUILLET AU
PALAIS-MONTCALM

25c le billet
5 billets pour **$1.00**
Un reçu vous sera adressé pour chaque souscription.

PAR LA POSTE
Envoyez vos souscriptions par BON DE POSTE à l'ORGANISATION CENTRALE, 97, 8e Avenue, Limoilou, Québec.

Cette annonce est gracieusement fournie par
ADELARD LABERGE
ENTREPRENEUR
62, 6e Rue, Limoilou — *Téléphone : 4-1515*





Le jour de Pâques ont eu lieu les fiançailles de mademoiselle Georgette Savard, fille de M. et madame Paul Savard, à M. Roger Tanguay, fils de M. et madame Wilfrid Tanguay, de Québec.





Le jour de Pâques ont eu lieu les fiançailles de mademoiselle Jeannine Lévesque, fille de M. Joseph Lévesque et de madame Lévesque, décédée, à M. Anatole Beaudoin, fils de M. et madame Edwidge Beaudoin, de Beaumont, comté Bellechasse.





Le jour de Pâques, M. l'abbé Placide Jacques, vicaire à Notre-Dame de Lévis, bénissait les fiançailles de mademoiselle Joséphine Laverdière, commis de bureau, fille de M. et madame Joseph Laverdière, de Notre-Dame de Lévis, à M. Richard Westman, fils de M. et madame E. A. Westman, de Sherbrooke.





Mademoiselle Monique Godbout, fille de M. et madame Joseph Godbout, de St-Hyacinthe, et le capitaine Jean-B. Delage, R. C. E., Ingénieur professionnel, fils de M. et madame J.-Albert Delage, de Charlesbourg, dont on annonce les fiançailles.

Echos Mondains

LE MONDE OFFICIEL

Mercredi soir, le gouverneur-général et lady Alexander ont reçu à dîner un groupe d'invités dans lequel on remarquait le premier ministre du Canada ainsi que les membres du cabinet et leurs épouses.

RECEPTIONS

Madame Lewis Cannon a reçu à l'heure du thé, à sa demeure, en l'honneur de madame J.-P. Martin qui partira prochainement pour la Malaisie.

Madame Fernand Douville a reçu, jeudi soir, en l'honneur de sa fillette, Mireille, à l'occasion de sa communion solennelle.

M. et madame J.-Alphonse Turgeon furent l'objet d'une fête impromptue, hier soir, à l'Auberge des Quatre Chemins, à l'occasion de leur départ pour Sherbrooke.

M. et madame Rosario Simard recevaient à dîner, le jour de Pâques, en l'honneur de mademoiselle Thérèse Simard et de son fiancé, M. Lucien Lefebvre.

Mesdemoiselles Madeleine et Pierrette Rondeau ont reçu, mercredi, à l'heure du thé, au Claridge, à un shower d'objets divers, en l'honneur de mademoiselle Janine Fréchette, à l'occasion de son prochain mariage. Le thé et les glaces furent servis par mesdames Gustave Fréchette et Pierre Rondeau aidées de mesdemoiselles Pauline Fréchette, Alice Gaboury, Madeleine Pettitgrew, Thérèse Nadeau et Rita Rondeau.

M. et madame Adrien Maranda ont reçu à déjeuner, le jour de Pâques, à l'occasion de la première communion de leur fillette, Louise.

MARIAGES

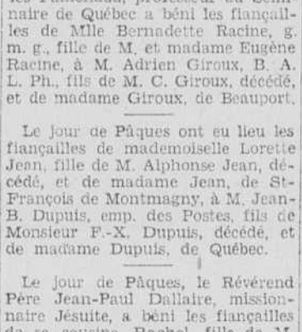
Le mariage de Mademoiselle Thérèse Voyer, fille de M. et madame J.-Adélard Voyer, décédés, avec M. Geoffroy Howard Neave, fils de M. et madame Cecil H. Neave, décédés, de Hamilton, Bermudes, a eu lieu dans l'intimité lundi, le 22 avril aux Trois-Rivières. La cérémonie nuptiale fut présidée par M. l'abbé A. Houde. Après la cérémonie, il y eut réception dans le salon vert du Château de Blois, décoré de tulipes et autres fleurs printanières. M. et madame Neave partirent ensuite pour Ottawa; la mariée portait alors un costume de fin lainage bleu pastel garni d'écureuil brun, un chapeau et des accessoires bruns. A leur retour, ils habiteront les Etats-Unis.

M. et madame Philippe Poulin, de Québec, annoncent le mariage de leur fille Gertrude, avec M. Ludger Caron, fils de M. François Caron, décédé, et de madame Caron, de Mont-Joli. La bénédiction nuptiale leur sera donnée le 30 avril, en l'église Saint Jean-Baptiste. Pas de faire-part.

Samedi le 18 mai, à 9 h. 45, en la chapelle de St-Jean-Baptiste, sera béni le mariage de mademoiselle Jeannette Dugal, fille de J.-Léo Dugal, à René Bernier, fils de madame J.-D. Bernier, de Québec. Pas de faire-part.

Madame Paul Gagnon, d'Outremont, annonce le mariage de sa fille, Madeleine, avec M. Gérard Joubert, fils de M. Emile Joubert, décédé, et de madame Joubert, aussi d'Outremont. La bénédiction nuptiale leur sera donnée, dans l'intimité, en l'église Sainte-Madeleine d'Outremont, le samedi 11 mai.

A Saint-Léon de Westmount, jeudi matin, à dix heures, avait lieu le mariage de Lucille, fille de M. et madame E.-Z. Lacaille, de Westmount, avec le lieutenant J.-C. Casault, fils de M. et de madame A.-E. Casault, de Verdun. La bénédiction nuptiale leur fut donnée par M. l'abbé H. McDougall, curé de Notre-Dame Auxiliatrice, de Verdun, oncle du marié, et pendant la messe un programme de chant fut exécuté par MM. Jean Vincent et Gustave Longtin; M. Romain Pelletier touchait l'orgue. Le sanctuaire et les bancs réservés aux invités étaient décorés de fleurs printanières. M. Casault était le témoin de son fils. Accompagnée de son père, la mariée portait une robe style Empire, en faille ivoire dont l'ampleur de la jupe formait traîne, un voile de tulle illusion maintenu sous un bandeau en dentelle de Bruges et un bouquet de roses Sweetheart. Mademoiselle Claudette Lacaille, sœur de la mariée, demoiselle d'honneur, portait une robe de faille rose pâle, un béguin assorti et un bouquet de boutons de roses et de muguet. Le petit page, Richard Berlinguette, portait le costume Eton. Après une réception au Cercle universitaire où les salons étaient décorés de fleurs de printemps, M. et madame Casault partirent en automobile pour un voyage aux Etats-Unis. Pour voyager, la mariée portait un costume brun, un petit feutre bleu pâle, et des accessoires de plastique ambre.



Dimanche de Pâques ont eu lieu les fiançailles de Mlle Lucianna Desgagné, fille de M. et madame Thomas Desgagné, de Nazareth, Rimouski, et de M. Léopold Cloutier, fils de M. et madame Charles Cloutier, de Québec.

M. et madame Charles-J.-P. Langlois, de Québec, annoncent le mariage de leur fille Thérèse avec M. Jean-Claude Fortin, fils de M. Edgar Fortin, de Montmagny. La bénédiction nuptiale leur sera donnée le 11 mai prochain, en l'église de Notre-Dame du Chemin, par M. l'abbé Cyrille Deslauriers, curé de la paroisse. Pas de faire-part.

FIANÇAILLES

Le jour de Pâques, M. l'abbé Charles Painchaud, professeur au Séminaire de Québec a béni les fiançailles de Mlle Bernadette Racine, g. m. g., fille de M. et madame Eugène Racine, à M. Adrien Giroux, B. A. L. Ph., fils de M. C. Giroux, décédé, et de madame Giroux, de Beauport.

Le jour de Pâques ont eu lieu les fiançailles de mademoiselle Lorette Jean, fille de M. Alphonse Jean, décédé, et de madame Jean, de St-François de Montmagny, à M. Jean-B. Dupuis, emp. des Postes, fils de Monsieur F.-X. Dupuis, décédé, et de madame Dupuis, de Québec.

Le jour de Pâques, le Révérend Père Jean-Paul Dallaire, missionnaire Jésuite, a béni les fiançailles de sa cousine, Rachel, fille de M. et madame Arthur Dallaire, de Québec et de M. Majella Masson, fils de M. et madame Emile Masson, également de Québec.

M. et madame Joseph Martel annoncent les fiançailles de leur fille, Thérèse, à M. Paul-E. Dumont, de Québec, fils de M. et madame Félix Dumont, de Rivière-du-Loup.

Le jour de Pâques avaient lieu les fiançailles de Françoise Girard, fille de M. et madame Lucien Girard, et de Louis-Joseph Bédard, fils de M. et madame Arthur Bédard, de Québec.

Le jour de Pâques, M. l'abbé Robert Turcotte bénissait les fiançailles de sa nièce, Yvette Turcotte, fille de M. et madame Gérard Turcotte, au Dr Paul Galibois, fils de M. et madame J.-P. Galibois.

Le jour de Pâques ont eu lieu les fiançailles de Judith, fille de M. et madame Lucien-J. Drolet, à M. Donald A. Bucher, de Red Bank, N.J.

Au jour de Pâques eurent lieu les fiançailles de Georgette, fille de M. et madame Rolland Pleau, à Randolph Grantham, fils de M. et madame Thomas E. Grantham, de Québec.

Le soir de Pâques, M. l'abbé Joseph Rochette a béni les fiançailles de sa cousine Yvonne, fille de M. Arthur Laverdière, et de madame Laverdière, décédée, à M. Alphonse Petit, fils de madame veuve Alfred Petit, de Québec.

M. et madame Alfred Langlois, de Lauzon, annoncent les fiançailles de leur fille Jeannine, à M. Lionel Roy, fils de M. et madame Amédée Roy, de Lévis. Les fiançailles eurent lieu le jour de Pâques.

Madame Rémy Langlois annonce les fiançailles de sa soeur Monique Jolicoeur à M. Robert Beaubien, fils de M. et madame J.-I. Beaubien, de Richmond.

Le dimanche de Pâques ont eu lieu les fiançailles de mademoiselle Jacqueline Saucier, fille de M. et madame Jean Saucier, à M. Antoine (Tony) Lemay, fils de M. et madame Edouard Lemay, de Québec.

Le jour de Pâques ont eu lieu les fiançailles de mademoiselle Ethel Lower, fille de M. et madame James Lower, de Québec, à M. Ray Charron, fils de M. et madame Omer Charron, de Montréal.

M. et madame Léon Brunet annoncent les fiançailles de leur fille Marguerite à M. Raymond Sanfaçon, fils de M. Honoré Sanfaçon, décédé, et de madame Sanfaçon.

Le jour de Pâques ont eu lieu les fiançailles de Hélène Morency, fille de M. et madame Albany Morency, de St-Grégoire, Montmorency, à M. Léopold Roussin, fils de M. et madame Arthur Roussin, de Québec. Le mariage aura lieu en juin.

Madame P. Lacouline annonce les fiançailles de sa fille Claire à M. Roger Fiset, fils de M. et madame W. Fiset.

A Pâques ont été bénites par M. l'abbé Gagnon les fiançailles de Emilia, fille de M. et madame Osias Pelchat, de St-Nazaire, Dorchester, à Jacques, fils aîné de M. et madame Elie Lescault, de Québec.

Madame Wilfrid Turgeon, de Monument, annonce les fiançailles de sa fille Pierrette Turgeon, de Courval, à M. Jean-Jacques Côté, fils de M. et madame Emile Côté, de Québec.

Le jour de Pâques, M. l'abbé Charles-Henri Paradis, vicaire en la paroisse des Sts-Martyrs-Canadiens, a béni les fiançailles de mademoiselle Rolande Mercier, fille de M. et madame Joseph Mercier, Av. Bougainville, Québec, à M. Pierre-Yves Bédard, fils de M. et madame Rosario Bédard, Québec, décédés.

A Pâques, le Très Révérend Père Georges-Henri Lévesque, O. P., a béni les fiançailles de son cousin, Robert Lévesque, fils de madame Auguste Lévesque, de Québec, avec mademoiselle Gemma Paré, fille de madame Hector Paré, de Québec.

Le dimanche de Pâques ont eu lieu les fiançailles de mademoiselle Suzanne Demers, fille de M. et madame Lorenzo Demers, de Lévis, à M. Bernard Bénéteau, Ing. E., fils de M. et madame Amédée Bénéteau, d'Ottawa.

Le jour le Pâques ont eu lieu les fiançailles de mademoiselle Marie-Laure Rioux, fille de M. et madame Charles Rioux, de Québec, à M. Raymond Plante, fils de M. et madame J.-W. Plante, également de Québec. Le mariage aura lieu en juin.

M. et madame Lauréat Cantin ont reçu le soir de Pâques, au jardin du Gouverneur, en l'honneur des fiançailles de leur fille cadette, Marie-Thérèse, à M. Charles-Auguste Nadeau, fils de M. et madame Eugène Nadeau. Les fiançailles ont été bénites par M. l'abbé Philippe Chénard.

Le jour de Pâques, l'abbé Turmel, curé de l'Ancienne Lorette, a béni les fiançailles de Fernande, fille de M. Joseph Marier, décédé, et de madame Marier, de Québec, à M. Henri Belleau, fils du docteur J.-F. Belleau, et de madame Belleau, de l'Ancienne Lorette.

Le professeur et madame Emile LaRochelle annoncent les fiançailles de leur fille Mathilde, avec M. Guy Nadeau, B. Sc. A., chimiste, fils de madame Louis-Philippe Nadeau, de Québec.

A Pâques ont eu lieu les fiançailles de Henriette, fille de M. et madame Arthur Hardy, de Québec, à M. Noël Paré, fils de M. et madame Adélard Paré, de Québec.

On annonce les fiançailles de mademoiselle Ruth Catherine West, fille de madame Lionel C. West et de feu Lionel C. West, de Toronto, au capitaine Albert Gaumond, fils de M. et madame A. Gaumond, de Québec. Le mariage sera célébré le 4 juin, en l'église du Saint-Sacrement, de Toronto.

M. et madame J.-M. Sicard, de Québec, annoncent les fiançailles de leur fille Lucille à M. Léandre Turgeon, fils de M. et madame J.-A. Turgeon, de Québec.

On annonce les fiançailles de mademoiselle Madeleine Lemieux, fille de M. et madame Joliette Lemieux, et petite-fille de sir François et de Lady Lemieux, décédés, avec le major Thomas Thériault, fils de M. Thomas Thériault, décédé, et de madame Thériault.

M. et madame Joseph Thibault annoncent les fiançailles de leur fille, Jeannette, à M. Frank Ivers, fils de M. et madame Albert Ivers.

M. et madame François Labrecque annoncent les fiançailles de leur fille, Yvette, à M. Walter Fitzgerald, fils de M. et de madame Fitzgerald.

Le jour de Pâques ont eu lieu les fiançailles de mademoiselle Pierrette Gagnon, fille de M. et madame Maurice Gagnon, de Québec, à M. Jacques-André Laliberté, fils de M. et madame Léo Laliberté, de Sherbrooke.

Le jour de Pâques ont eu lieu les fiançailles de mademoiselle Gertrude Thériault, fille de M. William Thériault et de madame Thériault, de Limoilou, à M. Yvan DesBiens, fils de M. Gaudiose DesBiens et de madame DesBiens, également de Limoilou.

Le soir de Pâques, M. l'abbé Emile Tardif a béni les fiançailles de Madeleine, fille de M. Hérodias Drouin, marchand de Frampton, et de madame Drouin, à M. Emilien Soucy, fils de M. Elzéar Soucy, décédé, et de madame Soucy-Enright.

Le jour de Pâques ont eu lieu les fiançailles de mademoiselle Yvette Savard, fille de M. et madame Léonce Savard, de Québec, à M. Adrien Laliberté, fils de M. et madame Joseph Laliberté, de Québec.

Le jour de Pâques ont eu lieu à St-Félicien les fiançailles de Lucie, fille du notaire et de madame F.-X. Lamontagne, à M. Marius Leclerc, fils de M. L.-W. Leclerc, décédé, et de madame Leclerc, de St-Félicien.

A Pâques ont eu lieu les fiançailles de Mado, fille de M. Arthur LeBel, de Québec, et de madame LeBel (décédée), à M. Tony Bernier, fils de M. Joseph Bernier (décédé) et de madame Bernier, de Québec.

Le jour de Pâques furent bénies par le Rév. Père R. Bernier, eudiste, les fiançailles de mademoiselle Normande, fille de M. et madame Gordon Judd, à M. Maurice Bélanger, fils de M. et madame Napoléon Bélanger.

NAISSANCES

M. Eustache Marier et madame Eustache Marier, née Madeleine Hudson, font part à leurs parents et amis de la naissance d'une fille, née le 4 avril 1946, à l'hôpital de l'Enfant-Jésus et baptisée sous les prénoms de Marie-Marthe-Louise.

M. et madame Willie Vadeboncoeur, née Alviana Denis, des Ecureuils, font part à leurs parents et amis de la naissance d'une fille née le 20 avril et baptisée le même jour en l'église des Ecureuils sous les prénoms de Marie-Thérèse-Réjeanne. Parrain et marraine, M. et madame Henri Perrault, de Québec, oncle et tante de l'enfant. Porteuse, madame P. Papillon, cousine de la famille.

M. et madame Jean Duguay annoncent la naissance de leur fille Claire et de leur fils Jacques.

(Suite à la page 7. 1ère col.)

Dr ONIL HEBERT
chirurgien-dentiste
Spécialiste en Orthodontie
(Redressement des dents)
Bureau tous les lundis
18, Carré d'Youville. Appt. 3
Pour rendez-vous Appeler: 2-6951

VENTE DE CHARITÉ
Samedi dans l'après-midi et la soirée.
En la salle paroissiale de Notre-Dame de Québec, près de la Basilique.
Au profit des groupements de Jeunesse catholique.

Femmes – Si vous aviez à choisir entre la FORTUNE ET LA SANTÉ ? LAQUELLE CHOISIRIEZ-VOUS

La santé n'est-ce pas ?

Car, après tout, la fortune sans la santé est comme une voiture sans roues — impossible d'en jouir.

Il n'est pas donné à tout le monde de posséder une bonne santé et la fortune en même temps.

La femme, surtout, est bien à plaindre lorsqu'elle manque du nécessaire et qu'elle est obligée de travailler du matin au soir afin de tenir sa maison en ordre et pourvoir aux besoins de sa famille; son sort est encore bien plus triste lorsqu'elle doit en même temps endurer des faiblesses, des malaises et des douleurs persistantes qui lui rendent la vie insupportable.

Il n'est pas surprenant que dans ces conditions elle devienne vieille et quasi invalide même avant d'avoir atteint la quarantaine.

S'il n'est pas donné à toutes les femmes de posséder la fortune — même le bien-être — toutes peuvent cependant améliorer leur santé et se débarrasser de leurs maux en employant le remède approprié.

La plupart des femmes souffrent de maladies plus ou moins graves des organes féminins. Ces organes délicats sont vite détraqués par le surmenage, les accouchements fréquents, le manque de soins après les couches, etc. Mais le Créateur n'a pas permis l'existence de ces maladies sans que sa Providence mette à la disposition des victimes les moyens de les éviter et de les enrayer. Elle a mis à leur portée des plantes bienfaisantes qui agissent directement sur les organes féminins qu'elles décongestionnent et tonifient. Ces médicaments naturels, dont l'action bienfaisante sur les organes féminins était bien connue et appréciée des sauvages du Québec bien avant l'arrivée des blancs, composent les **Pilules Fémol.**

Les Pilules FEMOL ne sont pas un remède secret, leur formule est imprimée sur chaque boîte et a été déposée aux bureaux du gouvernement à Ottawa. Toutes les femmes malades devraient employer en toute confiance ce remède naturel tout à fait inoffensif et peu coûteux — les Pilules FEMOL.

L'achat de votre
Manteau de fourrure
en mai —
est un bon placement



Votre manteau de fourrure doit être un "vêtement" de haute qualité — confectionné pour servir durant plusieurs saisons et se porter tout aussi bien avec vos toilettes de rue qu'avec vos toilettes de soirée.
Il doit être fait de bonne fourrure et d'un modèle sobre... un vrai manteau de distinction. Tous nos manteaux possèdent ces qualités.

Spécial !
MANTEAU EN **Mouton de Perse**
Modèle nouveau, confectionné avec des peaux d'une grande souplesse et d'un lustre remarquable **$450**

CHAT SAUVAGE américain $225
RAT MUSQUE naturel et vison $325
SEAL D'HUDSON (rat musqué) $500
ECUREUIL brun de Russie . $600
SEAL d'Alaska (phoque) . . . $700

Paiements faciles conformes à la C.P.T.G.

J.B. Pelletier
FOURRURES
538, Saint-Jean — Tél. 3-3050 — Québec



Demandez détails de notre offre de brochurette GRATUITE

UNE FORME SÉDUISANTE
Solios, consacré par 25 ans d'usage et d'une sûreté absolue, assure une poitrine bien développée. Flacon $1.50
Crème Egyptienne efface rides du front et petites rides autour des yeux $1.50
Misopile Egyptienne détruit graduellement et à jamais la racine des poils follets. Flacon. $1.50
Jeanne d'Orléans
Dépt. SF
3613, Ave du Parc, Montréal — LA 0960.
Aussi en vente à la pharmacie Brunet, Québec.
Commandes par la malle.

Marceau
Créateur de coiffures modernes



La grande popularité des cheveux courts
a motivé la récente création de
LA COUPE
"Coquette"
LA VOGUE EST AUX CHEVEUX COURTS
La mode se transforme constamment. Les spécialistes en coiffeure viennent de lancer à grands frais de publicité la mode des cheveux courts... plus pratiques... plus commodes... et si légers ! Venez voir, à notre salon, leur joli effet, sur photos.

— COUPE
— SHAMPOOING
— PERMANENTE à la crème
— MISE EN PLIS
$5.75

— COUPE "COQUETTE"
— SHAMPOOING
— MISE EN PLIS
$1.75

AUTRES PERMANENTES
$3.50 à $15.00

MANUCURE
MASSAGE

Salon Marceau
132 rue Saint-Jean — *Téléphone: 3-6522*

Spécialités en COUTURE . . .
Boutons, boutonnières, boucles ceintures, ourlet (hemstitch)
Spécialité : Boutonnières françaises.
Mlle G. ROBITAILLE
240 ST-JEAN Appt 4

POILS FOLLETS



SUPPRIMÉS CHEZ-VOUS INSTANTANÉMENT
Grâce à la CIRE **PILEX**
Rapide - Certaine - Efficace
Sans douleur
Préférée dans 125 hôpitaux et institutions
TRAITEMENT COMPLET . . . 75c
(Frais de poste 10¢ en plus)
Pour renseignements et commandes:
LABORATOIRES COQUETTE
294-D. Sainte-Catherine Ouest, Montréal
Tél.: HA 4877





Le jour de Pâques ont eu lieu les fiançailles de mademoiselle Eléda Cloutier, fille de M. et madame Charles Cloutier, de Québec, à M. Arthur Verret, fils de M. et Mme John Verret, Edmonston, N.-B. Le mariage aura lieu en juin.

Echos Mondains

NAISSANCES

M. et madame Willie Campagna ont la joie de vous annoncer que leur cher fils Gilles, né le 10 courant, a reçu le Saint-Baptême des mains de M. le vicaire A. Guay en l'église paroissiale de Saint-Jean-Baptiste, le lendemain, 11 avril. Le parrain et la marraine ont été M. et madame Arthur Campagna, Donnacona, tous en rendant grâce à Dieu.

Monsieur et madame Eudore Huot (Marguerite Moisan) annoncent la naissance de leur fille Aline, née à l'hôpital St-François d'Assise et baptisée le 20 avril à l'Ange-Gardien par son cousin, M. l'abbé Jean-Paul Huot. Parrain et marraine, M. et madame Elzéar Moisan, grands-parents de l'enfant. Porteuse, mademoiselle Geneviève Huot, tante de l'enfant.

M. et madame Léo Allen (née Louise Barrette), de Giffard, annoncent la naissance d'un fils né à l'Hôpital de l'Enfant-Jésus le 21 avril 1946, et baptisé le 22 sous le prénom de Jean. Parrain et marraine, M. et madame Patrick Allen, oncle et tante de l'enfant. Porteuse, madame Eugène Fournier, tante de l'enfant.



DEPLACEMENTS

Le capitaine et madame Sydney W. Dean, de New-York sont attendus ces jours-ci dans notre ville pour un séjour de quelques mois, au cours desquels ils visiteront la province, à bord de leur yacht privé.

Parmi les Québecois qui assisteront au gala des artistes de la radio, ce soir, à l'hôtel Windsor, à Montréal, on mentionne: M. et madame Maurice Valiquette, M. Gérard Lemay, Mademoiselle Jeanne Rochefort, M. et madame Philippe Fleury, M. et madame Roland Séguin, M. et madame Fernand Lesage, M. et madame Georges Bernier, M. et madame Léon Lachance, M. René Mathieu, mademoiselle Marguerite Paquet, mademoiselle Aline Guay, Tamara, M. Roland Bélanger, M. St-Georges Côté et M. André Serval.

Madame Jacques Taché passe quelques jours au lac Beauport, l'invitée de madame J. Lewis.

M. et madame André Delagrave sont de retour de la métropole où ils ont fait un court séjour.

M. Jules.-N. Garneau, de Buffalo, fait présentement un séjour à Québec, chez ses parents, M. et madame Jules Garneau, de l'avenue Bougainville.

Le docteur et madame Guy Fortier, de Gaspé, et leur trois enfants, ont fait un séjour à Québec, à l'occasion de Pâques.

Mademoiselle Cécile Houde est de retour de New-York où elle a passé quelque temps.

Madame Jacques Jobin, de Waterloo, passe quelques jours dans notre ville, l'invitée de sa mère, madame A. A. Genest.

M. et madame J.-E. Renaud, ainsi que M. et madame Adélard Beauchamp, sont partis hier pour un voyage d'une huitaine à Columbus, Ohio.

Bureau, tél.: 3-7050. Rés. 2-7959
Dr ERROL DELANEY
Chirurgien-Dentiste
32, de la Fabrique. Québec
Bureau du soir
Mardi, mercredi, jeudi de 7 à 9h. p.m.

Avant de vous inquiéter... ESSAYEZ UN BON REMÈDE



Si vous êtes la proie des douleurs rhumatismales, de la goutte, de la sciatique, si vous souffrez du foie ou des reins; si vous êtes las sans raison... commencez sans retard un traitement d'Urodonal.
Bien des maux proviennent de l'intoxication interne; en décongestionnant les organes, en les délivrant des déchets toxiques, Urodonal rend bien souvent le calme, et la joie de vivre à des malades qui se croyaient gravement atteints

Flocons de 100 et 300 grammes en vente dans toutes les bonnes pharmacies.

URODONAL
maintient le parfait équilibre interne
CHATELAIN
C'EST UN PRODUIT CHATELAIN, LA MARQUE DE CONFIANCE



NYLON

Mesdames,

Nous sommes heureux de vous annoncer que nous avons reçu un assortiment de

Brassières et Bandeaux NYLON

de la célèbre marque "Wonder-Bra"

SERVICE D'AJUSTAGE COURTOIS
Corsetière experte

Geneviève Morel
Saint-Joseph Tél.: 2-3590





A Pâques ont eu lieu les fiançailles de mademoiselle Gemma Champagne, fille de M. Jeffrey Champagne, de Québec, à M. Raoul Therrien, fils de M. et madame Edmond Therrien, de Québec.

Mademoiselle Adrienne Vaillancourt est de retour d'un séjour à Montréal et Ottawa.

M. et madame Terrence Pidgeon, de Gaspé, et leur fils, ont passé quelques jours en notre ville, à l'occasion de Pâques.

M. Harry Price est retourné à Montréal, après avoir passé quelques jours en notre ville, chez sa mère, madame Arthur Price.

M. Geoffrey Porteous est retourné à Montréal, après avoir passé quelques jours à Ste-Pétronille, I.O.

M. et madame Alexandre Martin ont passé la fête de Pâques à Rivière-du-Loup.

Mesdemoiselles Jeannette Casey et Madeleine Bourget sont retournées à Bienville, après avoir fait un voyage à Détroit, Michigan, où elles furent les invitées de M. et madame Paul Roy.

M. et madame Hector Charles, de Hamilton, font présentement un séjour en notre ville.

Madame M. L. Wood, qui a passé les fêtes de Pâques à Québec, l'invitée de M. et madame M. J. Hanrahan, est retournée à Montréal.

Le capitaine William Turpin est retourné dans la métropole, après avoir fait un séjour à Québec.

Mademoiselle Huguette Giroux, étudiante à Loretteville, a passé ses vacances de Pâques à Beauport-est chez ses parents, M. et madame Raoul Giroux.

M. et madame Arthur Surveyer, de Montréal, ont passé les fêtes de Pâques au Club Seigneurial.

M. et madame Léonard Licata, de New-York, passent une quinzaine à Montréal, les invités de M. et de madame Harold Ethier.

Le docteur et madame Guy Hamel, de Montréal, sont revenus du Club Seigneurial où ils ont passé quelques jours.

M. et madame Omer DeSerres, M. et madame Roger DeSerres ainsi que le major et madame Robert-H. Lajoie, de Montréal, sont de retour du Club Seigneurial où ils ont passé les fêtes de Pâques.

Au jardin zoologique

La deuxième semaine d'avril a été peu favorable à la migration des oiseaux, la température s'est maintenue relativement basse. Mais au cours de la semaine suivante, quelques oiseaux migrateurs sont apparus dans la région; le pluvier bicolore et l'étourneau ordinaire ou vacher (mâles) le 22, le pinson fauve le 23 et enfin le roitelet huppé, l'étourneau des prés et le rouge-gorge bleu le 24 avril.

L'hirondelle bicolore est l'espèce qui niche dans nos maisonnettes d'oiseaux; c'est maintenant le temps de mettre en place les maisonnettes qu'on leur destine.

Les journées chaudes après Pâques ont donné un regain de vie à la végétation; le coudrier rostré ou noisetier, l'aulne, les saules, quelques trembles et érables argentés (Plaine) sont en fleurs depuis le 23 avril. Les symplocarpes fétides sont aussi en pleine floraison.

L'étang du Totem s'est libéré de glace le 15 avril, et dès le 23 suivant, plusieurs têtards de la grenouille verte quittaient le fond vaseux de l'étang où ils ont hiverné pour nager en eau libre.

Un fait aussi extraordinaire qu'inattendu s'est produit samedi dernier au Jardin qui prouve bien que nos animaux s'habituent à la captivité. Au cours de l'organisation de nos exhibits en vue de l'ouverture officielle qui aura lieu le 12 mai prochain, nous avions amené une loutre dans son enclos d'été. Mais, comme il y avait encore de la neige dans la tranchée de l'enclos, elle réussit, non sans peine, à s'évader. Grand émoi parmi nos gardiens! Des battues s'organisent aussitôt: on essaie par tous les moyens de la capturer mais sans succès. Finalement, elle disparaît dans les broussailles, ce qui force les gardiens à abandonner leur recherche.

Cette loutre avait une compagne qui devait, elle aussi, être transportée à l'enclos d'été. Lorsque les gardiens se présentèrent devant la cage d'hiver, ils aperçurent l'évadée qui semblait attendre qu'on lui ouvrit la porte. De fait, dès qu'elle fut ouverte, la loutre entra sans difficulté rejoindre sa compagne. Inutile de dire toutes les joies qu'elle a manifestées à sa compagne de captivité.

Donc les animaux aiment la captivité, parce qu'ils sont toujours assurés de leur pitance journalière et d'un bien-être qu'ils ne trouvent pas dans la nature. Exemple: l'incident qui s'est produit samedi dernier. C'est la deuxième fois que cela arrive. En effet, la même histoire d'évasion s'est produite pour les chevreuils, il y a environ quatre ans, lorsqu'une biche, échappée de son enclos, est revenue quelques jours plus tard rejoindre ses compagnes.

Exposition à Sillery

Sur l'invitation de la révérende mère Marie des Anges, directrice, M. Alexandre Bercovitch expose présentement quelques-unes de ses oeuvres au couvent de Sillery. — Le public est cordialement invité à visiter cette exposition de peintures, dimanche après-midi de deux heures à cinq heures.

Une conférence du Pacifique

Londres, 27 — (PC) — Une conférence de quatre puissances concernant la défense du Pacifique sera suggérée au Secrétaire d'Etat américain James-F. Byrnes par le secrétaire aux Affaires étrangères de Grande-Bretagne, Ernest Bevin, et le Dr Herbert-V. Evatt, ministre des Affaires extérieures d'Australie, a dit hier soir un informateur autorisé.

Cette conférence aurait lieu à Canberra et grouperait des représentants de l'Angleterre, des Etats-Unis, de l'Australie et de la Nouvelle-Zélande, et précéderait une conférence de sept puissances, à laquelle la France, la Hollande et le Portugal seraient invités.

Le plan australien prévoit l'usage conjoint par ces puissances de bases de défense comme Sourabaya, Kospanaga, Batavia, Timor et les îles françaises.

Les journalistes du Saguenay

Chicoutimi, 27 — (D.N.C.) — Le bureau de direction du Club des Journalistes du Saguenay a tenu une importante réunion hier après-midi sous la présidence de M. Lucien Lemay, rédacteur du "Lingot du Saguenay". Des questions de régie interne ont fait le sujet des discussions. Il a été décidé que la prochaine assemblée générale de tous les membres se tiendrait dimanche le 19 mai prochain à l'hôtel de ville de Jonquière. A la suite de leurs délibérations les membres du Club des journalistes du Saguenay prendront le souper en commun dans un hôtel de cette ville.

Offre acceptée

New-York, 27. (P.A.) — La fédération américaine des musiciens (A.F.M.) a révélé hier qu'elle avait accepté l'augmentation de salaire de 33 pour cent des compagnies de cinéma pour les artistes musicaux. La Fédération avait demandé auparavant une augmentation de cent pour cent, mais elle s'est déclaré "très satisfaite" des nouveaux taux. taux.

Consultations: 2h à 4h 30 p.m.
DOCTEUR
MARTHE PELLAND
MALADIES NERVEUSES
402 St-Jean. Tél.: Bur. 2-5598 Rés. 2-1287



Poils superflus partis à jamais

POILS sur VISAGE BRAS ou JAMBES enlevés !

Faites-vous débarrasser de ce désagrément social et cela de la façon inoffensive, scientifique, permanente — par notre machine moderne d'électrolyse. CONSULTATION GRATUITE.

SALON DE SALABERRY
617½ rue St-Jean. Tél.: 3-4780

CHANGEMENTS AUX HORAIRES DES TRAINS-VOYAGEURS
et
REPRISE DES SERVICES D'AUTOBUS sur les GRANDES ROUTES DIMANCHE, 28 AVRIL

Se renseigner aux bureau des billets.

QUEBEC-CENTRAL





Le dimanche de Pâques a eu lieu les fiançailles de mademoiselle Marguerite Hamel, de Québec, fille de Jean-Baptiste Hamel, à M. Rodolphe Laliberté, de Québec, fils adoptif de M. Rosaire Lefebvre. Les fiançailles ont été bénies par M. l'abbé Joseph Gosselin.

Journée de visite à la Faculté des sciences de Laval le 4 mai

Le 4 mai prochain sera une "journée de visite" à la Faculté des sciences de l'Université Laval à l'occasion de la célébration du jubilé d'argent de fondation de l'Ecole supérieure de chimie les 2, 3 et 4 mai. Les portes de la Faculté seront ouvertes au grand public afin de permettre aux Québecois de voir tous les départements en pleine activité. Cette initiative fournira l'avantage de se faire une idée plus précise de l'oeuvre éminemment féconde de cette institution de plus en plus rayonnante. Avec ses développements des dernières années, la Faculté des sciences de Québec est devenue une véritable cité industrielle et le public aura l'occasion de s'en rendre compte samedi prochain.

La matinée du 4 mai sera plus spécialement réservée aux élèves finissants des séminaires, collèges et écoles secondaires de même que primaires supérieures du district de Québec. Ainsi donc, les élèves des colleges classiques pour garçons et filles, les élèves de l'Ecole Normale, de l'Ecole Technique, des High Schools, des écoles de commerce et des écoles privées sont cordialement invités. Les divers groupes de visiteurs pourront se présenter entre 9 heures et 9 heures 30 à l'entrée du nouvel édifice (est) de la Faculté, sur le Boulevard de l'Entente.

Des membres du corps professoral les y accueilleront.

Dans l'après-midi du même jour, les portes seront ouvertes au grand public. Les intéressés, — on anticipe qu'ils seront nombreux, — sont priés de se présenter à l'entrée de l'Ecole de Chimie ou de l'Ecole des Mines, entre 2 heures et 3 heures. Les professeurs de la Faculté seront à leur disposition pour leur fournir toutes les explications désirables sur le fonctionnement des nombreux instruments et appareils dont sont équipés les divers laboratoires de la Faculté.

Les visiteurs auront le loisir de visiter tous les départements de la Faculté ou de limiter leur visite à un laboratoire ou un département qui leur offrirait un intérêt particulier. La circulation est libre, mais les visiteurs sont priés de bien vouloir suivre les instructions qui leur seront données par les guides.

Des expériences de nature très variée seront effectuées devant les visiteurs dans les différents laboratoires ou salles de démonstration. A la bibliothèque centrale de la Faculté (salle 113 A), ils pourront également voir une exposition des publications scientifiques faites par le personnel de la Faculté depuis 25 ans. En outre de l'intérêt général de cette visite, on aura l'avantage de se renseigner sur les conditions d'admission des élèves, les règlements et les programmes des études.

L'heure avancée à Chicoutimi

Chicoutimi, 27. — (DNC) — Dans la nuit de samedi à dimanche, les principales villes de la région du Saguenay prendront l'heure d'été, ce qui apportera d'importants changements dans l'horaire des trains du Canadien National qui continueront à circuler suivant l'heure solaire.

Les voyageurs devront tenir compte qu'à partir de dimanche prochain, le train du soir Québec-Chicoutimi arrivera à Chicoutimi à 5.50 hrs (heure solaire) au lieu de 6.05 hrs. Le train pour Dolbeau les mardis, jeudis et samedis n'existera plus et il en sera de même pour le train Dolbeau-Chicoutimi les lundis, mercredis et vendredis. Le train de jour pour Chicoutimi-Québec restera en vigueur trois fois la semaine.

Chez les Instituteurs

L'Association des instituteurs catholiques de la circonscription de l'Ecole Normale Laval tiendra sa 220ème réunion samedi, le 4 mai prochain, à l'Ecole Normale Laval. L'inscription des membres aura lieu à 9 heures 30 du matin et l'ouverture de la séance se fera à 10 heures. Le président Lucien Gravel souhaitera la bienvenue à l'assistance. Des conférences seront présentées par le R. Père Francis Goyer, S. S. S., qui a intitulé sa conférence: "Faites-nous des vivants"; et M. Maurice Barbeau, B. A., licencié ès Lettres, qui présentera une étude intitulée: "Face aux tendances actuelles de la pédagogie nouvelle". Les conférenciers seront remerciés par MM. J.-E. Picard et L.-M. Lavoie, M. le chanoine J.-J. Dubé, principal de l'Ecole Normale Laval, présidera le dîner auquel tous les membres sont invités. Le programme prévoit aussi une partie musicale dont M. Edwin Bélanger, violoniste, fera les frais.

Browder en Suède

New-York, 27. (P.A.) — Earl Browder, ancien secrétaire général du parti communiste américain, a quitté l'aéroport La Guardia hier, à destination de Stockholm, avec 27 autres passagers, à bord du "Washington", un gros avion de transport de l'"American Overseas Airline". Browder a refusé de divulguer le but de son voyage en Suède et s'il devait visiter d'autres pays au cours de sa mission.





Noces d'argent à la Pocatière

Ste-Anne de la Pocatière — (D. N.C.) — De belles fêtes familiales ont marqué, dimanche dernier, les noces d'argent de M. et Mme Joseph Grondin, de Ste-Anne de la Pocatière. Un souper intime fut servi chez M. Antoine Lévesque, frère de la jubilaire. Un nombre considérable de parents et d'amis se sont ensuite rendus à la résidence des jubilaires pour présenter leurs hommages et leurs voeux.

Mlle Jeanne d'Arc Grondin, fille aînée des jubilaires, se fit l'interprète de tous pour formuler des voeux et traduire les sentiments de gratitude et de reconnaissance de la famille qui remplissent les coeurs en cette circonstance. Dans une délicate adresse, elle a aussi montré combien Dieu avait aimé et béni les jubilaires en leur accordant une nombreuse famille.

Une magnifique gerbe de roses blanches et une bourse de $25.00 furent présentée aux heureux jubilaires par leurs 2 plus jeunes filles. De nombreux et riches cadeaux furent ensuite présentés par les autres membres de la famille de M. et Mme Grondin.

M. Joseph Grondin très ému, a pris la parole pour remercier ses enfants, les parents et les amis de leur belle marque d'estime donnée. Un programme musical de choix avait été préparé pour la circonstance.

Ont assisté à cette belle fête: leurs beaux-frères et belles-soeurs: M. et Mme Alfred Grondin; Mme Lorenzo Déry; M. et Mme Joseph Thiboutot; M. et Mme Antoine Lévesque, M. et Mme Camille Lévesque, Mlle Rose Lévesque, de Ste-Anne de la Pocatière; leurs enfants: Mlles Jeanne d'Arc, Marie-Paule, Rita, Simonne, Marie-Marthe, Hervé, Aurèle, Denise, Fernande, Huguette et Marguerite Grondin; neveux et nièces: M. et Mme Andéole Dionne, M. et Mme Gérard Dumont, M. et Mme Gérard Déry, Jean, Paul, Jean-Marie, René et Raymond Déry, Thérèse Grondin, Aline, Denise, Pantaléon, Pierre-Alphonse, Réal et Maurice Thiboutot, Richard, Rose-Hélène et Yvon Lévesque; cousins et cousines: M. et Mme J. Lizotte; M. et Mme J.-B. Lévesque, M. et Mme Léo Pelletier, M. et Mme Robert Lévesque, Mlle P. Lizotte, René Lizotte, M. et Mme Philippe Anctil, Mlle Marie-Paule et Jean-Clément Lévesque.

DEPRESSION

Prenez ce tonique riche en vitamines et glycérophosphates d'une merveilleuse efficacité dans les cas les plus avancés
Chez votre pharmacien



Elixir Tonique du Dr Montier
Distributeurs: D. WATSON & CO., 286 St-Paul Ouest, Montréal

Une assemblée à Chicoutimi

Chicoutimi, 27. (D.N.C.) — Au cours d'une importante réunion de la Chambre de Commerce de Chicoutimi, tenue hier soir, sous la présidence de M. Arthur Tremblay plusieurs questions se rapportant au développement de la ville de Chicoutimi ont été étudiées. C'est ainsi qu'après une étude approfondie de la question, le comité de l'industrie en est venu à la conclusion qu'il y aurait de grandes possibilités pour l'établissement d'une industrie de confection de vêtements de travail pour hommes, auquel ont voudrait intéresser les directeurs d'une industrie déjà existante et très prospère, la filature du Saguenay de Chicoutimi. Le projet serait d'autant plus réalisable que la matière première pourrait être utilisée sur place et qu'un marché considérable s'offre déjà avec les centaines de travailleurs de la région employés dans les différentes industries forestières dans les comtés de Chicoutimi, lac St-Jean et Roberval.

Les membres de la Chambre de Commerce ont également discuté le problème des taux de transport de la marchandise par chemin de fer des grands centres à la région du Saguenay. Comme ces taux trop élevés occasionnent en maintes circonstances des lacunes préjudiciables au commerce de Chicoutimi et de la région, il a été convenu que la direction de la Chambre de Commerce de Chicoutimi fasse de nouveau pression auprès des autorités du Canadien National pour obtenir une réduction sensible des taux de fret.

Le comité d'après-guerre de la Chambre a porté à l'attention des membres le cas de la ville de Barry, Ontario, laquelle, bien que n'ayant une population qui de 10,000 âmes, compte une Chambre de Commerce des mieux organisées avec 350 membres actifs, ce qui a permis l'érection d'un secrétariat permanent avec un revenu annuel de $10,000 et d'amener dans la ville de Barry de nouvelles industries, qui pourtant n'offre pas plus d'avantages que la ville de Chicoutimi dans ce domaine. Un autre facteur qui donne à Chicoutimi de grandes possibilités industrielles ce sont les taux d'électricité très bas dans la région du Saguenay. Plusieurs nouveaux membres ont été acceptés par la Chambre au cours de cette réunion et la campagne de recrutement sera intensifiée pour atteindre l'objectif fixé à cent nouveaux membres avant le 29 août, date où aura lieu le congrès régional des Chambres de Commerce de la province qui coïncidera cette année avec le 25ème anniversaire de fondation de la Chambre de Commerce de Chicoutimi.

Les avis de naissances, mariages, fiançailles, quelle que soit la formule, publiés dans les "Echos mondains" coûtent $1.50 l'insertion.

Toute commande devra être accompagnée de ce montant.



Mlle ALINE PATRY, de la Maison Aline Patry Enr., 53, de la Couronne, est présentement en voyage au Mexique dans l'intérêt des affaires de son magasin. —

L'heure avancée à Manseau

Manseau, (D.N.C.) — Par suite de la décision des autorités municipales, Manseau devra, à partir de dimanche prochain, avancer ses horloges d'une heure afin de communiquer plus facilement avec l'extérieur qui prendra l'heure avancée.

Afin d'accommoder tout le monde la messe du dimanche a été retardée d'une demi-heure, ce qui la fixe à 10 heures.

Au nombre des amis, nous remarquions: Mme Alphonse Boucher, Jeannette Boucher, Roland Bernier, Rosaire Hudon, Bernard Julien, Mme J.-B. Hudon, M. et Mme J.-B. Bonenfant, de Rivière-Ouelle; M. et Mme Maurice Rioux, M. et Mme Edouard Hudon, Joseph Thiboutot, Albertine Thiboutot, Thérèse Dubé, Lucienne Bourgelas, Gérard Dubé, Ernest Bélanger, Paul-Emile St-Pierre de Rivière-Ouelle, M. et Mme Alphonse Bérubé, de Montréal, etc.

Nos meilleurs voeux aux distingués jubilaires.



LE SALON ÉLYSÉE
375½ rue Saint-Jean
annonce l'ouverture officielle de son salon le
1 MAI
avec
M. EMILE
coiffeur européen
Appointements tél.: 2-4973

RAISIN WHISTLE GRAPE
NON-SUCRÉ



Le breuvage apprécié de tous
● NOUVEAU ● DELICIEUX
● DESALTERANT ● ECONOMIQUE
GROSSE BOUTEILLE DE FAMILLE
30 onces
En vente chez votre fournisseur

LE CLUB DE CORRESPONDANCE ELITE
1532 Terminus Postal, Québec, P. Q.
MARIE-CLAIRE directrice

- Fondé en 1934
- Plus de 40,000 membres à date
- Discrétion absolue
- Dossiers confidentiels
- Chaîne de lettres
- Demandes spéciales
- Garantie écrite
- Correspondants partout, tous genres
- Aucune publication de noms

Envoyez 0.25 sous

En argent ou timbres pour frais d'enregistrement au cardex, classification de fiche et réception de nos conditions, circulaires, dépliants, dossiers, pamphlets, etc. . .

Cette annonce est gracieusement commanditée par les membres du Club.

Les idées et les livres

Comment on entre dans l'histoire littéraire ?

Ce n'est pas à sa table d'écrivain, mais dans le bureau directorial de la maison de commerce dont il est gérant que nous surprenons M. Roger Lemelin, l'un des brillants écrivains de la littérature canadienne d'expression française, dont le talent jeune et prometteur vient d'être couronné : on sait que M. Lemelin est le premier romancier canadien à recevoir la Bourse Guggenheim : M. Luc Lacoursière l'avait obtenue à titre de Folkloriste.

Interviewé, M. Roger Lemelin nous raconte le début de sa carrière littéraire :

"Mon histoire s'est passée dans le quartier ouvrier qui s'étend au pied de la Pente douce. Vous l'apercevez du haut du Cap, là où se perchent ceux qui peuvent payer $75 par mois de loyer, et qui font assez d'affaires pour souffrir des dettes".

Enfant, Lemelin aimait bien l'hiver à cause du ski, l'été à cause des vacances, des courses dans les champs. "Je n'étais pas premier de classe et l'étude m'ennuyait"

Lorsqu'il eut quatorze ans, un incident décida de sa vocation : C'était à la pire époque de la crise, et je devais me contenter de dépenser cinq sous le dimanche. Cette somme qui comblait de joie ma fin de semaine avant que je fisse connaissance avec les vues animées, s'avérait de beaucoup insuffisante depuis que je dégustais, au cinéma du quartier, les baisers passionnés d'une Carole Lombard, d'une Greta Garbo et les exploits chevaleresques d'un Tom Mix. Donc, pendant les vacances des Fêtes et du Jour de l'An, je fondai l'Association des contracteurs de neige. Nous avions un traîneau sur lequel nous installions une petite ou une grosse boîte selon que nous prenions nos contrats à la boîte ou à forfait (à la job, disions-nous). Puis les affaires de la société marchant mal, je résolus de m'établir à mon compte : et je partis seul pour la Haute-Ville, là où il y avait de l'or. Je me fis pelleteur de perrons".

Un jour qu'il travaillait près du Parlement, il pénètre dans la Bibliothèque pour se réchauffer.

"Je me trouve soudain au milieu d'un univers de livres. Quelle joie ! Tous les livres du monde se trouvaient là. Les titres par milliers m'éblouissaient. Que de batailles gigantesques, que de duels en perspective ! On me dit qu'avec une lettre du député, je pourrais en avoir deux par semaine. Car il faut avoir une lettre de son député, même s'il sait à peine lire, pour se procurer des livres à la bibliothèque".

L'autorisation est accordée.

"Je dus me retirer des affaires. Barrès me coinça dans une encoignure où l'épée de d'Artagnan ne me fut plus d'aucune utilité pour ma défense. Seul le dictionnaire s'offrait à ma portée. Je découvrais avec ébahissement tout un monde. Je me jetai sur Taine, croyant trouver là un divertissement. Ce fut pire encore. Au concours de rédaction qui suivit ma découverte, mon texte débutait ainsi : "Comme le disait Taine dans le "Voyage en Italie" et comme l'a répété Barrès dans ses "Déracinés" — Ce fut une bombe lorsque survint la correction de mon chef d'oeuvre. Le Frère s'écria : "Lemelin, au lieu de perdre ton temps à lire des aventuriers de la littérature, des écrivailleurs inconnus, tu devrais d'abord connaître les Opérations du St-Esprit".

"La montagne de livres me garde sous son envoûtement. Je découvris Balzac, Ste-Beuve, Stendhal, Erasme, Shakespeare, Dostoïevsky, au détriment de la connaissance des opérations du St-Esprit qui continuèrent de végéter vaguement dans les bas-fonds de mon subconscient. J'acquis ainsi, de très bonne heure, un vocabulaire abracadabrant d'idées et de locutions que j'étalais devant les membres de ma bande ahurie, qui me regardaient avec des yeux de poissons frits dans la graisse de la pitié. Stendhal m'éveilla à la beauté des femmes, Dostoïvsky aux problèmes des instincts mal définis, et Balzac m'initia aux intrigues de ma paroisse qui auraient fort bien pu se situer à l'époque de 1850. Ces lectures développèrent en moi le goût d'écrire".

A la fin de sa huitième année, Lemelin décide de travailler quelques mois comme "brasseur de ciment" pour pouvoir ensuite apprendre l'anglais et la comptabilité dans une école privée.

On le retrouve à dix-sept ans chez un marchand de grain. "Pour cinq dollars par semaine, je travaillais dix heures par jour dans un vrai trou à rats, digne des taudis de Dickens"

Survient son accident de ski.

"Ma cheville gauche était irrémédiablement broyée et ma vie commençait".

L'infirme traîne des mois à l'hôpital.

"L'esprit critique revenait avec la santé... Je découvris que nous, de l'Assistance publique, étions beaucoup moins bien nourris que les patients qui pouvaient se payer le luxe d'une chambre privée. Je mis sur pieds l'Union des malades mal nourris ; et nous présentâmes une requête au surintendant de l'hôpital. Comme bien l'on pense, je fus mis à la porte. J'avais deux belles années devant moi à marcher avec des béquilles".

Le futur écrivain donne des leçons et collabore à la nouvelle revue littéraire "Regards". Puis dans des conditions désastreuses de travail, il commence la version initiale de "Au pied de la Pente Douce".

"Un jour que je descendais cette pente, l'oeil distraitement posé sur l'armée des petites maisons de St-Sauveur, je cherchais un sujet de roman. Soudain je m'arrêtai, frémissant d'une surprise heureuse. Toute l'intrigue de la Pente Douce m'apparut dans un éclair. Une boule de feu Le quartier m'apparaissait sous un nouveau jour. C'était maintenant un immense bivouac, toute une classe qui faisait le siège d'une citadelle imprenable : la montée sociale. Avec quelle rage et quel enthousiasme je me mis au travail !"

L'ouvrage fut terminé en cinq mois.

"Mais je découvris des défauts à mon roman. Je le recommençai avec un enthousiasme toujours neuf".

Sur ces entrefaites, Lemelin entre dans le commerce du bois. Il économise assez d'argent pour payer l'opération qui lui était nécessaire.

"J'entrai à l'hôpital. La veille de l'intervention chirurgicale, un monsieur entre dans ma chambre. Il s'appelait Albert Pelletier. Par un étrange concours de circonstances, mon deuxième manuscrit lui était tombé entre les mains. Il me dit son enthousiasme, puis les défauts qui alourdissaient mon livre. Cet homme m'apportait le salut..."

Deux semaines après, j'étais sur pied, au singulier. Bientôt je repris mon travail au bureau, une jambe dans le plâtre, l'autre soulagée d'un os, mais le coeur bouillant d'espérance. Je me levais à six heures du matin afin de pouvoir travailler à mon roman avant la besogne du bureau. Le soir, j'avais à peine fini de souper que je me remettais à la tâche... Quatre mois plus tard, mon premier livre était accepté par l'éditeur".

"Réfléchissez aux caprices du destin. On dirait que les catastrophes même qui nous arrivent, ne sont que des coups de bâton que cet implacable cocher nous assène pour nous forcer à entrer dans ses voies. Nos sommes des chevaux rétifs, sentimentaux parfois, mais il tient bien les rennes, et les pleurs, les cris de désespoir ne peuvent rien contre lui, car il nous conduit à la route qu'il nous a assignée. Mon premier livre, c'était tout cela, mon enfance, mes petites joies, mes petites douleurs, mes querelles, mes indignations, enfin ma part d'humanité !"

"Une semaine après la parution de mon livre, une rumeur commença à courir. J'allais être mis à l'index. Je me sentais mal à l'aise, car j'avais toujours bien vécu au sein de ma religion".

On accusa Lemelin d'être un de ces "commis voyageurs du diable qui saucent leur plume dans l'encre rouge de l'enfer".

"On m'attaquait partout, en chaire, dans les revues pieuses. On défendait aux jeunes filles de me lire. Pourtant, il n'y a pas grand'caresses dans la Pente Douce. Je recevais des lettres anonymes. J'en reçois encore.

"Une semaine de cancans firent disparaître ma joie d'auteur. Je me voyais muer lentement en une sorte de monstre armé d'une plume qui avait pris plaisir à dépecer les bonnes gens. Puis des gens de ma paroisse se crurent visés. Ensuite de toutes les paroisses de Québec et des environs, naquirent de soi-disants modèles, les uns plus indignés que les autres. J'étais content. J'avais gagné. Mes personnages étaient donc des types."

Le R. P. Jacques Tremblay mit fin aux rumeurs de mise à l'index par un article vigoureux en faveur du jeune romancier dans la revue

Et voilà pourquoi Roger Lemelin nous prépare une nouvelle tranche de la vie canadienne avec "Guillaume du Québec", qui paraîtra à l'automne. Souhaitons grand succès à cette oeuvre qui se promet d'être supérieure à la première, le talent et l'expérience de l'auteur ayant mûri depuis quatre ans !

Jacques Monnier

"Mon coeur et mes chansons"

Il n'y a vraiment pas grand'chose à dire du recueil de pseudo-poésie ou de pseudo-prose écrit par mademoiselle Janette Bertran et que viennent de publier à Montréal les Editions Pascal. Ceux qui veulent bien encore croire que l'excessive simplicité peut s'apparenter à l'art proprement dit, trouveront peut-être touchantes ces pages où mademoiselle Bertran exprime ses rêves d'être aimée, sa détresse de ne pas l'être, et où elle parle avec douceur du matin, du soleil, des oiseaux et des fleurs. Mais à mon sens, le mérite est mince des mots qu'on aligne sans autre souci que celui du rythme intérieur, car les pauvres lecteurs qui sont impuissants à épouser ce rythme en sont quittes pour chercher en vain de l'originalité et des trouvailles dans des textes comme ceux-là. Ainsi quand vous lisez: *"Quel est ce rêve qui me tient l'oeil ouvert, Cette nuit? Quelle musique, en moi, fredonne Sa chanson? Pourquoi cette bourrasque de pensées quand tout dort? Et cette idée fixe qui fait les cent pas dans ma tête?"* vous ne vous sentez nullement ébloui. Et si vous continuez de feuilleter le bouquin et que vous lisez, par exemple: *"Tu pars, Pourquoi se leurrer d'un amour éternel. Pourquoi aimer? Mes yeux n'étaient pas assez beaux? Je ne t'aimais pas assez? Reponds?"* vous n'êtes pas du tout subjugué par la transcendance de style de l'auteur.

Bref, ces poèmes, — puisque des critiques emballés les ont bien appelés poèmes, — ne valent guère mieux que le journal d'une jeune adolescente en mal de romantisme et notre littérature canadienne a trop besoin de s'affirmer forte et virile pour que l'on puisse considérer "Mon coeur et mes chansons" comme une contribution précieuse susceptible d'en accroître le rayonnement à l'étranger.

PASCALE FRANCE

Lieu d'asile

PAR GEORGES DUHAMEL

Georges Duhamel excelle dans la peinture des misères et des horreurs dont peut souffrir une humanité malheureuse. Le conflit 1914-18 lui a inspiré ses deux grands romans Civilisation et Vie des Martyrs et la défaite de 1940, cette nouveauté de Paris, Lieu d'asile, que présentent Les Editions Variétés.

En termes émouvants, Duhamel raconte l'exode de 1940. L'histoire des blessés civils ramassés au long des routes, dans les champs, dans les bourgs et soignés par lui rappellent la parabole du Bon Samaritain, quoique l'auteur ait visé un autre but en montrant le visage meurtri de la France.

"C'était le temps que les moralistes de la nouvelle école enseignaient aux Français à s'enivrer de leur propre mépris, écrit-il. "Il me parut opportun de raconter leur histoire pour montrer du moins à mes compatriotes, et peut-être au monde entier, que les Français de l'année 1940 n'étaient point indignes de leurs pères, les hommes de 1918, et qu'ils savaient, eux aussi, regarder le malheur en face."

Ces témoignages "serviront à écrire l'histoire de ces temps maudits" où la souffrance fut maîtresse incontestée. Ce livre, saisi et brûlé par les Allemands en 1942, fut publié de nouveau en 1944. Les témoignages de ces créatures blessées, brisées, sanglantes, mais fières encore, fortes encore, et résolues à triompher de leurs misères remueront la sensibilité de tous les lecteurs qui aiment Duhamel.

Nouvelles publications

Une saison en enfer, par Arthur Rimbaud, aux Editions Variétés.

Add Publication NN—

L'Anarchie dans l'art; Poudre d'or; Un mariage dans le monde; Le roman d'un jeune homme pauvre; Atala, René, Le Dernier des Abencérages; aux Editions Fernand Pilon.

Le mariage chrétien, édité chez Fides.

Notre-Dame de Mai

Notre-Dame de Mai, Vierge consolatrice,
Je porterai ce soir au pied de vos autels,
Quand la nuit épandra l'ombre mauve et propice,
Mon pauvre coeur blessé, mon coeur tendre et cruel !

O Vierge sainte et douce, écoutez ma prière
Puisque la peur de vivre et l'effroi de mourir
Ont tour à tour meurtri mon âme de lumière
Et que fragile et vain fut mon plus cher désir.

Puisque le monde est vide, illusoire et funèbre,
Et que toute amitié s'abîme dans l'oubli,
Puisque mon coeur est faible au fond de ces ténèbres
Et que l'escale est loin où le sort me conduit,

Notre-Dame de Mai, Vierge consolatrice,
Je porterai ce soir au pied de vos autels,
Quand la nuit épandra l'ombre mauve et propice,
Mon pauvre coeur blessé, mon coeur tendre et cruel...

C.-M. BOISSONNAULT.

Chez nos écrivains...

Deux écrivains de notre jeunesse

Nombre d'amateurs de livres, de bonne, saine et instructive lecture, ont été heureux de constater que des éditeurs canadiens ont pensé à rééditer au moins un ouvrage de chacun de ces deux écrivains français, dont les nombreux romans de moeurs ont charmé notre jeunesse. Je veux parler de Jules Verne et de Paul Féval.

Qui n'a point lu Jules Verne, surtout dans sa jeunesse. A tous n'a-t-il pas été donné en le lisant de vivre des heures passionnées ? Ce serait un truisme de dire aujourd'hui que bien peu des étonnantes théories du célèbre romancier, que l'on tenait pour de beaux rêves, n'ont pas été totalement réalisées. La guerre de 1914-18 et celle qui vient de finir ont donné raison à Jules Verne à peu près sur tous les points. Jules Verne a abordé tous les genres de romans. Il n'a pas oublié le roman historique et il a trouvé l'intrigue d'un de ses romans du genre dans notre histoire du Canada.

Ce roman "canadien" de Jules Verne a pour titre "Famille sans Nom". L'auteur a choisi dans notre histoire l'un des épisodes les plus propres à inspirer un romancier : la rébellion de 1837-38. Il est vrai que comme tous les écrivains qui ont écrit des romans historiques, il a suivi l'histoire avec une assez grande liberté mais, comme dit Victor Hugo, "on peut violer l'histoire à condition de lui faire un bel enfant", et on doit pardonner à Jules Verne ses libertés historiques, car il n'a pas manqué de produire un beau sujet. On assure que ce roman canadien est un de ses mieux écrits. On sent que l'auteur s'est consciencieusement inspiré dans les livres : c'est pourquoi l'atmosphère n'est guère canadienne, comme la plupart des personnages, d'ailleurs. On soupçonne que l'écrivain a lu et même étudié "Les Patriotes de 1837" de L.-O. David, et les "Anciens Canadiens" de P.-A. de Gaspé. Il y a même, chez un certain "gentleman farmer", un souper dont plusieurs traits nous rappellent celui que de Gaspé a décrit chez le seigneur d'Haberville. Mais il y a cet accroc: de Gaspé décrivait des moeurs de 1759, tandis que l'auteur de "Famille sans Nom" parlait des Canadiens de 1837. Il s'était passé presque trois quarts de siècle entre les deux périodes ; de là, certains anachronismes.

Mais quel roman n'a pas de défauts ? Celui dont nous parlons a de grandes qualités. Au surplus, il a pour nous le grand avantage de faire connaître notre pays sous un jour très favorable. Il eut été à souhaiter que plus de romanciers canadiens eussent suivi l'exemple de Jules Verne en s'inspirant de notre histoire nationale, au lieu de bâtir des romans dont l'origine semble se nouer dans les territoires de la lune.

Cette période de 1837-38 est fertile en incidents et en événements de toute nature. Combien d'écrivains canadiens y ont puisé leur inspiration, comme la Révolution Française a inspiré des centaines de romanciers français ? Où sont, d'ailleurs, nos romans historiques, à part ceux de Joseph Marmette, à part des "Anciens Canadiens" de de Gaspé, les "Bostonnais" de John Lespérance, les "Fiancés de 1812" de Joseph Doutre, les "Robes Rouges" de Robert de Roquebrune, qui a été à peu près le seul qui s'est inspiré de cette rébellion de 1837, à part quelques autres petits romans dont nous oublions et les titres et les auteurs ? Notre histoire nationale, pourtant remplie d'événements de toutes sortes, de drames de tragédies, de personnages pittoresques, presque légendaires, devrait avoir déjà provoqué la création d'une oeuvre littéraire suffisante pour constituer toute une bibliothèque. Il n'en est rien cependant. Un tout minuscule rayon, au lieu d'une bibliothèque...

On a eu aussi l'heureuse inspiration de rééditer un ou deux ouvrages de Paul Féval, ce Breton sympathique qui avait déclaré se convertir quand tout simplement il avait affermi son catholicisme par de nouvelles pratiques de religion. En effet, il avait mis dans l'affermissement de ses idées un zèle et une austérité qui rappelaient les grands convertis. On affirme même qu'il serait entré à la Trappe si le souci de sa chère famille — huit enfants — ne l'avait pas forcé à demeurer au milieu de l'agitation humaine.

Paul Féval commença sa féconde carrière aux prises avec la pauvreté, une pauvreté sans exemple. Il logeait dans une misérable mansarde d'un immeuble non moins misérable. Un soir, la vieille femme qui demeurait à l'étage inférieur entendit un grand bruit au-dessus d'elle. Elle accourut. Elle trouva Paul Féval évanoui. Depuis trois jours, il n'avait pas mangé. La femme lui apporta un bouillon et en fit boire au jeune Breton par cuillérées. A cette simple tasse de bouillon était peut-être attaché le sort d'une centaine de volumes.

On raconte toutes sortes d'anecdotes sur Paul Féval, qui eût fait aussi bien un orateur ou un comédien qu'un romancier, n'eût été sa timidité. En effet, il était d'une timidité qui allait jusqu'à la sauvagerie. Il avait fait son droit et essayé de pratiquer. La première fois qu'il se vit au prétoire au milieu d'un silence effrayant, sa timidité l'emporta sur son éloquence. Il avait à faire condamner un homme qui avait volé un coq. "Messieurs, dit-il, cet homme a volé un coq, un animal sans défense, dans une grange mal fermée. C'est un filou, un voleur, un scélérat. Je n'essaierai pas de l'excuser. Quand on commence comme cela, on finit sur l'échafaud... Je m'en rapporte à l'indulgence du tribunal..." Les rires les plus fous accueillirent ce discours. Rouge, confus, bouleversé, le jeune avocat sortit du palais, envoyant au diable le coq, le paysan et sa robe noire.

Parti pour Paris, il y fut malheureux comme tout écrivain à succès à ses débuts. Sa plus substantielle nourriture fut l'espérance. Elle lui sauva la vie. Dans son dénuement, il se mit à écrire. Le succès couronna ses premiers efforts. Il devint célèbre. Il acquit avec ses seuls ouvrages une fortune considérable qui fut, un jour, à peu près totalement engloutie dans le désastre d'un emprunt turc. Il ne se découragea pas. En vrai Breton, il se remit au travail avec énergie, rebâtissant, pour ainsi dire, pierre par pierre, l'édifice écroulé.

Il fut un bel exemple de travail et de persévérance.

Damase Potvin,
de la Société des Ecrivains Canadiens

Connaissance de l'est

(par Paul Claudel)

Un des plus remarquables décousus de l'auteur de "L'Annonce faite à Marie", de "L'Echange" et de "L'Otage", de cet aérolithe tombé du ciel dans la littérature du XXe siècle, farouchement enfermé dans sa solitude et porteur de mythes éclos dans les pays lointains, imbu d'étranges fictions orientales, empreint des mystères du "Zend" et du mysticisme du bonze des pagodes.

Dans "Connaissance de l'est", Claudel narre, avec sa prose coutumière, traduite d'un langage gothique encore ignoré des Français, les impressions de ses voyages dans les contrées asiatiques, où l'ont conduit ses ambassades. Et si le lecteur veut se laisser agréablement étourdir par le charme de cette riche incohérence, par cette abondance de mots sonores et vides, par cette faconde merveilleuse et prenante, il lui convient d'aborder "Connaissance de l'est" avec un esprit de soumission où toute rébellion s'est éteinte.

Les descriptions topographiques de la Chine, les réflexions intimes, les rêveries solitaires sous le ciel de Ceylan, les remarques badines du promeneur philosophe, la psychologie exquise des portraits des autochtones, tout ce pêle-mêle d'affirmations orgueilleuses et magnifiques trouve son épicentre dans la fin ultime de tous les ouvrages de Claudel : embrasser la nature et l'offrir à Dieu en s'agenouillant, mais avec fausse humilité.

Le monde est le domaine de cet habile homme, qui, sans broncher, profère les plus étranges sottises, d'un style large et seigneurial, parfois débile. D'une absence impressionnante d'esprit critique, il laissera souvent tomber de haut des formules dignes d'un enfant en bas âge, se montrera incapable de soutenir un raisonnement, mais restera le docte pontife de la prose contemporaine par le charme particulier avec lequel il exprime ses sophismes.

Le thème oriental constitue sans doute le meilleur sujet d'éloquence pour un écrivain à la plume facile, mais Claudel, dans cet essai louable de symbolisme en prose, ne sera pas encore l'initiateur moderne des types de l'Orient, se penserait-il même porteur de vérités divines.

H. ARCAND.

Les nouvelles publications

La Tulipe Noire, par Alexandre Dumas, à la Librairie J.-A. Pony.

L'Art vivant et nous, par Gérard Petit. Aux Editions Fides.

La Femme chez elle, publiée par les Editions Pascal.

Oraisons, de Bossuet et **Lieu d'Asile**, de Georges Duhamel, aux Editions Variétés.

George Sand, par André Fernet, aux Editions B.-D. Simpson.

Courrier de Paris

(Par Gaillard de Champris)

C'était, il y a quelque semaines le 10 anniversaire de la mort de Paul Bourget. On a feint de l'ignorer: bel exemple d'ingratitude, pour ne pas dire plus.

Sans doute, les années qui suivent la disparition d'un écrivain important sont toujours des années de revision, de mise au point. Ici, l'épreuve devait être d'autant plus redoutable que Bourget, octogénaire, s'était prolongé sans se renouveler. "Sa volonté de faire réfléchir s'était faite procédé dmonstratif; sa fidélité à certaines doctrines pouvait paraître entêtement. Tout cela favorisait l'oubli chez ceux qui, aujourd'hui, ont si grand peur de paraître des retardataires.

Et pourtant, il y a soixante ans, le jeune Bourget débuta dans la critique comme un esprit singulièrement curieux de nouveauté, épris de modernisme. Il fut un des premiers dévots de Stendhal, de Baudelaire, de Taine, qui ne passaient pas alors pour des réactionnaires. Toute sa vie, il soutint ce qu'il croyait le talent, fut-il au service d'idées discutables. Sauf erreur, il fut, à l'Académie, un de ceux qui votèrent pour Emile Zola, au plus fort de la querelle naturaliste; vers la fin de sa carrière c'est lui qui, malgré les protestations de F. Masson, alors Secrétaire Perpétuel, obtint de haute lutte le Grand Prix du Roman pour Francis Carco. Enfin c'est lui qui, vers 1890, découvrit et lança Maurice Barrès. Ces gestes ne sont pas précisément d'un esprit timide.

Ses premiers romans mondains, passionnés, tout psychologiques (**Mensonges, Cruelle Enigme, Un Crime d'Amour** etc.) renouaient avec la grande tradition française du roman d'analyse et ne contribuèrent pas peu à délivrer notre littérature de la géole naturaliste ou elle étouffait.

Cependant, sous l'esthète se cachait un moraliste qui, loin d'être indifférent à certains phénomènes sociaux, s'inquiétait de leurs conséquences, en recherchait les causes, proposait des remèdes. Ce souci lui inspira le **Disciple** (1889) qui déchaîna une véritable bagarre et reste, qu'on le veuille ou non, considérable dans l'histoire du roman français.

Bourget avait trouvé la formule: il offrait au public réfléchi "du pathétique qui fit penser". Cette formule, qui chez lui ne fut pas exclusive de plusieurs autres, il devait l'appliquer dans les livres fameux qui sont **Un Divorce, L'Etape, L'Emigré, Le Démon de Midi, Le Sens de la Mort.** Rappelons-nous d'ailleurs qu'il se défendait d'écrire **des romans à thèse;** il lui suffisait d'écrire des **romans d'idées;** il ne prétendait pas démontrer mais inviter à la réflexion, ce qui est tres différent. Surtout, il écrivait des romans, c'est à dire des histoires. Or, Bourget est un maître conteur. Qu'on adhère ou non à ses principes, ses récits gardent une valeur intrinsèque, un intérêt propre. Le sujet une fois posé, vous êtes pris par une curiosité croissante, une inquiétude véritable; vous souffrez avec Madame Barras, avec Jean Monneron, avec Mlle de Jussal-Randon; le dénouement vous laisse frémissants d'horreur ou de pitié.

Et puis, à côté de ces oeuvres volontaires, un peu tendues parfois et presque trop bien construites, il y a, études de moeurs (**Cosmopolis**) ou de caractères (**Mensonges**), celles qui valent par l'ardeur de la curiosité, la pénétration, la lucidité presque inquiétante de l'analyse, et aussi par l'atmosphère parfois enivrante où évoluent les personnages. Il y a ces récits de voyage qui apportèrent de véritables découvertes de psychologie collective. L'observation politique et sociale (**Outre-Mer**); il y a ces **Pastels** qui évoquent tant de délicates figures féminines; il y a surtout la série de **Nouvelles** concentrées, pathétiques, profondes même, dont plusieurs constituent d'authentiques chefs d'oeuvre. Pût-on oublier **Le Disciple** et **Le Démon de Midi**, on n'oublira ni **Un Saint**, ni **L'Echéance**, ni **Le Justicier.**

Et voilà des livres qui nous permettent quelques précisions sur la pensée de Paul Bourget!

Vous les donnerons la semaine prochaine ici même.

La Touchante Odyssée d'Evangéline, par Eugène Achard, à la Librairie Générale Canadienne.

Le bâillon dénoué, par François Mauriac, par les Editions Variétés.

La prière, par Alexis Carrel, à la Librairie Plon, Paris, et chez J.-A. Pony, Montréal.

LIVRES

Romans toutes catégories
OPINIONS
LITTERATURE
POESIE
SCIENCE

PHARMACIE SOUCY
85 avenue Cartier

Les Éditions Variétés
présentent dans l'élégante collection
"Bibliothèque de luxe"

Deux chefs-d'oeuvre au charme romantique dans un cadre d'une grande richesse.

Impression en noir sur beau papier avec lettrines, motifs, cadres, folios et titres en couleurs.

Couverture de couleur repliée et enchemisage en papier transparent.

UNE SAISON EN ENFER
par ARTHUR RIMBAUD

• • •

SYLVIE
par GÉRARD de NERVAL

EN VENTE PARTOUT
Demandez notre dernier catalogue

LES ÉDITIONS VARIÉTÉS
Dussault et Péladeau
1410, rue Stanley ● Montréal ● Tél.: MA. 3773



Tablette Moirs Insurpassable

Elle fond littéralement dans la bouche, la Tablette Moirs "Graham Sandwich" — elle est vraiment insurpassable.



CE SOIR UNE OU DEUX
ROBOL
POUR LA
Constipation
RESULTAT
DEMAIN MATIN
25¢ LA BOITE

AGRANDISSEMENTS
Envoyez-nous vos films ou dix négatifs pour obtenir non seulement 1 ou 2 agrandissements gratis mais tous vos portraits agrandis double grandeur.
SEULEMENT 45c
PHOTO POSTALE
Boite 522 Sherbrooke, Qué.

LIVRES FRANÇAIS EN GROS
LES EDITIONS POPULAIRES
distribuent en gros tous les livres français
● LIBRAIRES
● TABACONISTES
● MARCHANDS
Augmentez vos affaires par la vente du livre.
Demandez nos conditions et notre catalogue de gros.
Tel. 3-0766
Roland Turgeon, propr.
Les Editions Populaires
251, ST JOSEPH, QUÉBEC

Dernières nouveautés

LES ROMANS D'AVENTURE

LE MASQUE DE VITRIOL
par CHARLES ROBERT-DUMAS
Qui est cette jeune femme qu'on a trouvé la figure vitriolée ? $0.75

LE TÉMOIN INVISIBLE
par CHARLES ROBERT-DUMAS
Pourquoi Henri Nointel, le patron du Garage Modèle, est-il disparu ? $0.75

CHEVAL DE RETOUR
par CHARLES ROBERT-DUMAS
M. de Charville, riche vieillard, est-il réellement mort d'une asphyxie accidentelle? $0.75

LA MARQUE DU TRIANGLE
par CHARLES ROBERT-DUMAS
Quelle arme mystérieuse a frappé le financier grec, Spanopoulos ? $0.75

L'HOMME À LA MANCHE VIDE
par CHARLES ROBERT-DUMAS
Le Commissaire Raucourt réussira-t-il à éclaircir ce nouveau mystère ? $0.75

EN VENTE PARTOUT
Demandez notre dernier catalogue

LES ÉDITIONS VARIÉTÉS
Dussault et Péladeau
1410, rue Stanley ● Montréal ● Tél.: MA. 3773

IL NE RESTE QUE
3 JOURS
ATTRIBUTION DES PRIX
MARDI SOIR — 8 HEURES
— au —
COLISÉE
Entrée gratuite
2 HEURES DE VAUDEVILLE

La MAISON des TRAVAILLEURS
$9,000.00
La maison ou l'argent

8 PRIX DE CONSOLATION
3 de $100.00
3 de $50.00
2 de $25.00

AVIS
Les souscriptions reçues jusqu'à 7 h. mardi soir donnent droit au tirage. Si votre souscription arrive après, nous vous retournons votre argent.

AVIS : Ceux qui ont encore des livrets sont priés de les retourner avant 6 heures mardi soir.

$1.00 la part — 6 pour $5.00

SECRETARIAT DES SYNDICATS CATHOLIQUES,
19, rue Caron — Québec
Ci-inclus $ ..... pour ..... parts de la maison.
Nom .....
Adresse .....
(A) Un reçu officiel vous sera adressé sous peu.

Le Bridge Contrat

Solution du dernier probleme

Au bridge, il faut comme partout ailleurs, se méfier des déclarations fantaisistes. Elles peuvent donner un nombre considerable de points aux adversaires.

	♠ V 3 ♥ A 6 4 3 ♦ A R D 10 9 ♣ R 7	
♠ A D 10 8 7 4 2 ♥ R ♦ V ♣ 9 6 4 3	N. O. E. S.	♠ 6 ♥ V 7 5 2 ♦ 8 7 6 5 4 3 2 ♣ D
	♠ R 9 5 ♥ D 10 9 8 ♦ aucun ♣ A V 10 8 5 2	

Donneur: Nord. Nord-Sud sont vulnérables.

Les annonces: Nord, 1 Carreau; Est passe; Sud, 2 Trèfle; Ouest, 2 Pique; Nord, 3 Carreau; Est passe; Sud, 3 Coeur; Ouest 3 Pique; Nord, 4 Coeur; Est passe; Sud passe; Ouest double. Ouest qui était cependant un bon joueur n'aurait pas dû contrer la déclaration de 4 Coeur. Il attaque avec son unique carte de Carreau que l'As du Mort emporta et sur lequel Sud ecarta un Pique. L'As de Coeur fit tomber le Roi à la seconde levée et le 10 de Coeur fut finassé par Sud. Le 2 de Trèfle vers le Roi fit tomber la Dame et le Roi et la Dame de Carreau permirent à Sud d'écarter ses deux derniers Pique. Le 9 de Coeur fut finassé, la Dame fit tomber le Valet et le reste des Trèfle permirent de faire le grand schlem qui n'avait pas été annoncé, mais qui rapporta cependant un grand nombre de points au Declarant parce que Ouest avait contré.

Probleme de demain

	♠ R 9 ♥ V 7 ♦ V 10 ♣ A D 10 9 7 6 3	
♠ 10 4 ♥ R 9 8 6 3 2 ♦ 7 5 3 ♣ V 4	N. O. E. S.	♠ D 5 ♥ A D 10 4 ♦ D 8 4 ♣ R 8 5 2
	♠ A V 8 7 6 3 2 ♥ 5 ♦ A R 9 6 2 ♣ Aucun	

Donneur: Ouest. Personne n'est vulnérable.

Après que Est a ouvert avec un Coeur, les adversaires annoncent leurs trois couleurs pour aller au schlem. Sud fit une déclaration d'information en Coeur. Pourquoi Ouest doit-il quand même attaquer en Coeur?



"Notre Régulateur de Famille est Les PILULES" du DR CHASE pour les Reins et le Foie

Peinturage au FUSIL



Faites peinturer grande surface d'interieur et d'exterieur à l'huile ou à l'eau.

ARMAND LEPAGE

72, avenue Jacques-Cartier Limoilou, tél. : 7264 ou 2-2207

Générateurs d'Électricité

Occasion unique pour industries forestieres, minieres Contracteurs, Clubs, Camps d'été, Cultivateurs, etc.

2,000 Watts, 115 Volts, A.C. 60 cycles, 1 phase.
5,000 Watts, 115 Volts, A.C. 60 cycles, 1 phase.
8,500 Watts, 230 Volts, A.C. 50 cycles, 1 phase.
11,500 Watts, 115-230 Volts, 60 cycles, 1 phase.
24,800 Watts, 115 Volts, D.C. actionné par engin Diesel
50,000 Watts, 2,300 Volts, 60 cycles, 3 phases, actionné par engin Diesel de 80 chevaux-vapeur.
100,000 Watts, 2,300 Volts, 60 cycles, 3 phases, actionné par engin Diesel de 160 chevaux-vapeur.
120,000 Watts, 230 Volts, D.C. actionné par turbine.
SPECIAL : 20,000 Watts, 115 Volts, D.C. actionné par moteur DIESEL. Prix : $1,825.00

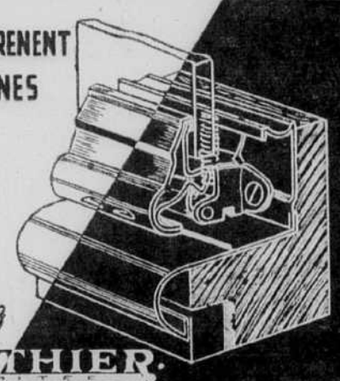
Tous ces appareils proviennent du Dépt. de la Défense Nationale.

INDUSTRIAL GENERATOR & EQUIPMENT
42, rue Sainte-Famille QUEBEC Tél. : 4-2324

E.-J. CHARTIER & CIE ENR.
MARCHAND DE CHARBON
22, RUE ST-ROCH
TÉLÉPHONE 2-6895

Moulures

POUR ENCADRENENT DE VITRINES



Si c'est du verre, voyez GAUTHIER

292, Rue St-Joseph — Tél. 4-4626



Commodités modernes dans une atmosphère traditionnelle; voilà ce que présente cette jolie petite maison du modele Vernon, un des jolis genres offerts aux constructeurs de demeures pour l'apres-guerre. Pour faciliter davantage l'ouvrage de la préparation des mets et du service de la table la pièce à vivre se combine avec la cuisine et les deux ensemble sont de grandes dimensions. Les deux chambres à coucher occupent la partie de la maison opposée aux pieces susdites; elles sont situées aux deux coins encadrant la salle de bains.

BILODEAU & DORE ENR.

MARCHAND DE BOIS de CONSTRUCTION

Merisier embouveté à plancher — B. C. FIR embouveté ou brut — Pin — Bardeaux — Veneer — Epinette preparée ou brute de toutes dimensions, etc.

David Bilodeau, prop. 280, rue Saint-Paul, Québec Tél. : 2-5035

M. H. Deslongchamps meurt à St-Joseph

M. Horace Deslongchamps, cordonnier-machiniste, est décédé hier en la paroisse St-Joseph de Québec, à l'âge de 59 ans et 7 mois. M. Deslongchamps était l'époux de dame Arthémise Trépanier qui lui survit. Le défunt laisse le souvenir d'un parfait gentilhomme. Sa disparition suscitera d'unanimes regrets.

Lui survivent outre son épouse, sa fille, Mme François Bédard (Marguerite); ses fils: MM. Victor et François Deslongchamps; son gendre, M. François Bédard; sa belle-fille, Mme Victor Deslongchamps, née Marguerite Levasseur; ses frères: MM. Joseph, Albert et Edmond Deslongchamps; ses soeurs: Mlles Alexina et Alvine Deslongchamps; Mme Wilbrod Groleau et Mme Ernest Brochu; ses beaux-freres: MM. Jean-Baptiste Trépanier, Damien Trepanier, Wilbrod Groleau, Ernest Brochu, Louis Blouin et Joseph Des chênes; ses belles-soeurs: Mmes Léonard Dolbec, Edmond Deslongchamps, Joseph Deslongchamps, Albert Deslongchamps, J.-Baptiste Trépanier et Damien Trépanier, ainsi que plusieurs petits-enfants et autres parents.

Les funérailles auront lieu lundi matin à 8 heures, en l'eglise St-Joseph de Québec.

Le "Soleil" prie la famille en deuil d'agreer ses très vives condoléances.

Elections tenues en Rhodésie du Sud

Salisbury-Rhodésie du Sud — 27. — (Reuters) — Le gouvernement du Parti Uni a perdu sept sièges dans l'élection générale mais il constitue le plus fort groupe. Les résultats annoncés à date donnent comme suit l'alignement des partis: Parti uni-13; Libéraux, 11; Parti travailliste, 3; parti travailliste du sud, 3. Le premier ministre Sir Godfrey Huggins a annoncé qu'il demeurait à son poste et continuait d'administrer le pays. On craint tout de même qu'il ait de la difficulté en face des 17 députés des oppositions réunies et cela pourrait amener de nouvelles élections générales à brève échéance.

La route de la Baie d'Hudson

Saskatoon, Sask. 27. — (PC) — L'hon. J. H. Brockelbank, ministre des Affaires municipales de la Saskatchewan, a déclaré jeudi dernier, dans cette ville, que l'on n'avait pas encore donné à la route de la Baie d'Hudson l'occasion de se faire valoir et que c'était le devoir de l'Association de la Baie d'Hudson et de l'Ouest de "lui donner la chance de faire valoir ses possibilités." L'hon. Brockelbank adressait la parole devant les membres de cette association.

L'HOTEL COMMERCIAL DE MONT-JOLI

M. Roger Marcoux, propriétaire de l'hôtel Commercial de Mont-Joli, vient d'entreprendre l'agrandissement de son hôtel que les voyageurs du bas du fleuve connaissent bien. La construction de 45 chambres additionnelles est en cours. Ces chambres seront munies d'une salle de bain et du téléphone. Cette addition portera à 80 le total des chambres de l'Hôtel Commercial.

La salle à manger sera totalement transformée de façon à en faire l'une des plus modernes. La cuisine sera aussi équipée selon les derniers progrès dans le domaine électrique, conservation et hygiene.

Mont-Joli continue de progresser. Cette ville est devenue un point de jonction des chemins de fer et des routes aériennes.

C'est pour répondre à l'affluence de voyageurs que M. Marcoux a décidé ces améliorations à son hôtel complètement à l'épreuve du feu. Pour la belle saison, on trouvera donc à l'Hôtel Commercial (situé tout près de la gare) une accommodation moderne et un service courtois et empressé. (A.)

Vaines recherches

Vancouver, 27. — (PC) — La police a dit hier que des recherches minutieuses faites sur le vapeur Samwater, duquel le millionnaire français Henri Bar disparut lors d'un voyage de Shanghai à Vancouver, n'ont pu découvrir quatre précieux colliers en jade blanc. La police n'a pu découvrir le corps de Bar, qui, croit-on, a pu être caché dans quelque placard sur le navire.

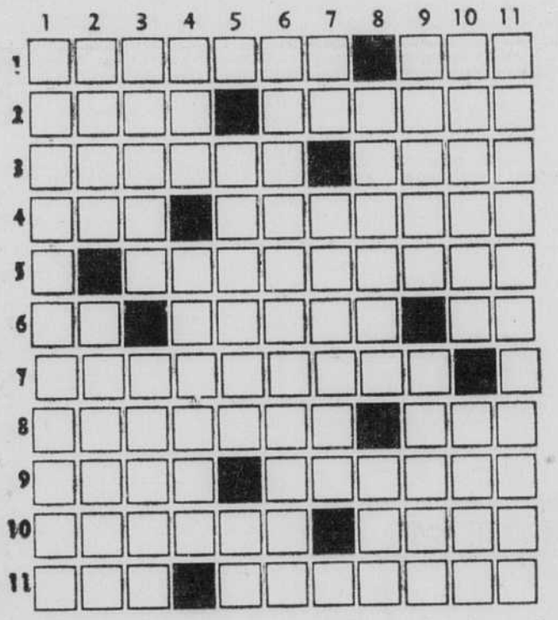
Bar disparut du navire, qui ramenait avec lui 23 caisses de trésors artistiques et d'antiquités de l'Asie, alors que le Samwater voguait depuis trois jours dans le Pacifique. Des officiers et des passagers du navire exprimèrent l'avis qu'il était tombé à la mer. Charles Claudon, consul français ici, a demandé une enquête complète sur la disparition du riche banquier français.

Décédé à Washington

Washington, 27. — (PA) — Le sénateur Richard Valentine Keane, 65 ans, ministre australien du Commerce, est décédé subitement dans cette ville hier. Membre du cabinet australien depuis l'élection du parti travailliste en octobre 1941, il avait passé quelques semaines aux Etats-Unis pour discuter de problèmes concernant le prêt-bail.

Notre santé est solidaire de la propreté.

Mots croisés du "Soleil"



HORIZONTALEMENT

1—Qui concerne le locataire. — adresse.
2—Faire usage. — Tresser une natte.
3—Mélange des choses diverses. — Variété de frêne.
4—Colère. — Formés d'air.
5—Etreignisses, pressasses.
6—Exclamation d'admiration. — Insecte hémisphère. — Féminin de "son".
7—Instruitez un serin.
8—Se couvrira de crème. — Possède.
9—Général français, (1752-1812). — Cloche ou clochette métallique.
10—Feral tort. — Vallée espagnole dans les Pyrénées.
11—Pluriel de "ton, ta". — Mettent de nouveau les assises d'une construction.

VERTICALEMENT

1—Doué de luminescence.
2—Avoir la hardiesse. — Couverts d'herbe.
3—Cranes. — Lis de nouveau.
4—Gros perroquet. — Amincir par l'usage en parlant d'étoffe.
5—Ouverture du nez, chez l'homme. — Fleuve côtier de France.
6—Dérangés, l'ordre.
7—Quatrième note de la gamme. — Cricet, comme le chevreuil.
8—Mesurée à la toise. — Ferme dans le midi de la France.
9—Foyers de cheminées. — Insecte coléoptère carnassier.
10—Mammifères ruminants de l'hémisphère boréal. — Nom officiel de la Perse.
11—Sursautent, tressaillent.

SOLUTION DU PROBLEME PRECEDENT

	1	2	3	4	5	6	7	8	9	10	11
1	S	I	O	N	■	R	E	B	U	S	■
2	T	O	R	E	■	O	G	E	R	■	■
3	E	N	T	O	I	S	E	R	■	G	■
4	■	■	■	■	■	S	E	■	C	O	■
5	P	O	L	Y	■	E	■	N	O	N	■
6	E	T	A	■	P	■	T	O	R	D	■
7	R	E	■	C	A	■	■	■	■	■	■
8	S	■	S	O	L	I	P	E	D	E	■
9	■	L	U	N	E	■	A	D	O	S	■
10	L	A	C	E	T	■	L	E	S	T	■

La valeur totale de la propriété enlevée à l'ennemi à Shanghai s'élevait le 20 fevrier à $690,000,000,000 de dollars chinois. Une grande quantité de ces biens qui sont actuellement en entrepôt à Shanghai sera vendue publiquement à l'enchère par l'Administration des Biens Ennemis.

Si vous désirez un meuble copié sur votre ameublement — quel qu'en soit le genre — *nous pouvons vous le faire*

158 rue du Roi — Tél.: 4-4366

E.-A. ROUSSEAU
LE MEUBLIER
Soyez assuré d'avoir satisfaction.

Les routes ouvertes au trafic lourd dimanche soir, à minuit

Le département de la voirie provinciale nous communique que toutes les routes de la région de Québec seront ouvertes à la circulation lourde dimanche soir le 28 avril à minuit.

Auguste Scott président

Ste-Anne de la Pocatière, 27. — (PC) — Auguste Scott, chef du département des sols à l'école d'Agriculture ici, a été élu hier président de l'association des agronomes pour Montmagny, l'Islet, Kamouraska et Témiscouata. MM. Gonzague Fortin, Albert Allaire, Bernard Baribeau, Paul Asselin et Alexandre Boudreau ont été nommés directeurs.

Obsèques de Mme Jean-Paul Pouliot

D'imposantes obsèques ont été faites lundi matin en l'église de St-Sauveur, à Mme Jean-Paul Pouliot décédée le 11 avril à l'âge de 37 ans.

Un cortège imposant et nombreux a fait escorte à la dépouille mortelle de sa résidence, 39, De Mazenod, à l'église paroissiale, et de là au cimetière St-Charles, lieu de l'inhumation.

Dans les rangs du défile on voyait des citoyens en vue de notre ville, des hommes d'affaires, des professionnels ainsi que de nombreux amis de la famille en deuil.

A l'église, la cérémonie religieuse fut imposante. M. le curé Azarie Ménard a fait la levée du corps et le service fut chanté par M. l'abbé Fernand Beaupré, assisté des RR. PP. Lajeunesse et Forgette, comme diacre et sous-diacre.

Lorsque le cortège se mit en marche, le deuil était conduit par son époux, M. Jean-Paul Pouliot; son père, M. H. Boulanger; son frère, Raymond; son beau-père, C. Pouliot; ses beaux-frères, U. Bélanger, R. Beaupré et J.-A. Pouliot; ses oncles, Léonce Crépault, Alfred Bégin, Joseph Blouin, Léon Gobeil, Félix Délisle, Joseph Hébert et Israel Pouliot, ses neveux, Jacques Beaupré, Georges-Henri Bélanger; ses cousins, Gérard Audet, Eugène Prémont, Jules Boulanger, Félicien Prémont, S. H. le juge Oscar Boulanger, le col. J.-L. Boulanger, P.-E. Boulanger, le major Richard Boulanger, le lt-col Donald Boulanger, Jean-Raymond et Willie Boulanger, Félix et Xavier Délisle, Jean-Charles, Emilien, Philippe, Jos. Léon et Victor Pouliot, P.-Antoine Gobeil, Paul, Lorenzo, J.-Bte et Chs-Eup. Pouliot, Jos. Théberge, Paul Beaucage, L.-J. Marquis, Adrien, Lucien et J.-Arthur Délisle, Ferdinand Paquet, Joseph Adjutor, Xavier, Napoléon, J.-Bte, Jacques, Chs-Auguste, Jean-Guy, Jean-Paul, Roger et J.-Claude Pouliot, Ernest, Odilon, Gérard et Jean-Guy Blouin, Donat Normand et Désiré Délisle.

La maison Wilfrid Laberge, Inc., avait la direction des funérailles.

Obsèques de M. Victor Turcotte

D'imposantes obsèques ont été faites samedi matin, en l'église de St-Sauveur, à M. Victor Turcotte, fils de M. et Mme François Turcotte, décédé le 27 mars à l'hôpital Notre-Dame, à Montréal, à l'âge de 33 ans.

Un cortège imposant et nombreux a fait escorte à la dépouille mortelle du défunt, des salons mortuaires Wilfrid Laberge à l'église paroissiale, et de là au cimetière St-Charles, lieu de l'inhumation. A l'église, la cérémonie religieuse fut imposante. Le R. P. Ménard, curé, a fait la levée du corps et le service fut chanté par M. l'abbé Jules Turcotte, curé de Beauce-Jonction, oncle du défunt, assisté des RR. PP. Lajeunesse et Ferron comme diacre et sous-diacre.

Lorsque le cortège se mit en marche, le deuil était conduit par son père, M. François Turcotte; ses beaux-frères, Lucien Picard et Armand Leclerc; ses neveux, Pierre, Raymond, Jules, Victor, Robert, Lucien et Armand Picard et Pierre Lortie; ses oncles, M. l'abbé Jules Turcotte, Lauréat et Avila Turcotte, Raoul, Armand, Edouard St-Gelais et Emile St-Gelais; ses cousins Joseph Turcotte, Roland Letourneau, Jacques Turcotte, Dr J.-A. Frappier, René L'Heureux, J. Dube, J.-A. Cournoyer, Rolland et Jules Arcand, Gérard Gagnon, Marcel, Maurice et Jean-Jacques Turcotte, Lucien Mercil, René St-Pierre, Charles Deslauriers, Lauréat, Eugène, Paul, Roger, Noel et Roland Samson, Paul, Girard, Philippe, Robert et Jacques Langevin et Stanislas Côté.

La maison Wilfrid Laberge, Inc., avait la direction des funérailles.

Funérailles de M. Léopold Moreau

Thetford-Mines, (D.N.C.) — En l'église St-Maurice de Thetford-Mines, eurent lieu les funérailles de M. Leopold Moreau, époux de dame Cécile Trudel, décédé accidentellement, à l'âge de 27 ans 5 mois.



M. le curé Joseph Gingras a chanté le service. MM. Hermas Moisan et Napoléon Vachon firent la quête durant le service. M. Diusault portait la Croix. La dépouille mortelle fut portée par MM. Hermas Moisan, Napoléon Vachon, O. Lachance, Hermas Lachance, Joseph Grondin, M. Perron.

Le regretté défunt laisse dans le deuil, outre son épouse, née Cécile Trudel, quatre enfants: Gaston, Colette, Yvette et Guy Moreau; son père et sa mere, M. et Mme Alfred Moreau; ses beaux-parents, M. et Mme Donat Trudel; ses frères et soeurs, MM. Thomas, Roland et Georges Moreau, Emilienne, Lucienne, Thérèse, Monique et Madeleine Moreau; ses beaux-frères et belles-soeurs: M. et Mme Lionel Vachon, M. et Mme Raymond Lecours, Mlle Marie-Marthe Trudel, Mme Thomas Moreau (Violette Rodrigue), Mme Roland Moreau (Agathe Pepin), MM. Elzéar Bergeron, Marcel Langelier, Conrad Côté, Alfred Laflamme, Fernando Delisle, Armand Trudel, Dorille Clermont et Clément Trudel, de St-Pierre de Broughton.

Un grand nombre de parents et amis assistaient aux funérailles.

Nos condoléances à la famille en deuil.

Les routes ouvertes au trafic lourd dimanche soir, à minuit

La route No 2, Montréal-Québec a été ouverte à la circulation lourde lundi dernier le 22 avril.

Toutes les routes sont maintenant en assez bonne condition à l'exception des routes 15 et 54.

La route No 54 du Parc des Laurentides n'est pas passable à partir de Stoneham jusqu'à Hébertville. Elle ne sera pas recommandable d'ici à une dizaine de jours.

Il est possible de circuler sur la route No 15 de Québec à la Baie St-Paul, toutefois il est préférable de se munir de chaines pour circuler de Ste-Tite des Caps à Baie St-Paul. On peut se rendre de Baie St-Paul à La Malbaie par la route No 15-a, bien que cette route ne soit pas des plus recommandables.

La route No 56, Baie St-Paul-Grande Baie, est passable, mais n'est pas recommandable, et elle ne le sera pas d'ici à plusieurs jours.

La bombe explose

Londres, 26. (P.C.) — Une escouade anti-bombes a fait sauter ce soir dans son puits de 30 pieds la fameuse "Annie", la bombe allemande à retardement, d'une demi-tonne, qui commença à faire entendre son décile il y a deux jours après cinq ans d'inactivité dans le parc St-James.

Le choc a ébranlé les fenêtres du palais de Buckingham, à 350 verges plus loin, mais il n'y eut aucun dommage.

Il avait été décidé de faire éclater la bombe aujourd'hui si elle n'explosait pas d'elle-même avant.

AVIS

Veuillez prendre note que Monsieur ISRAEL DEITCHER n'est plus à notre emploi, et que nous ne sommes pas responsables d'aucun contrat ou engagement qu'il pourrait prendre en notre nom.

GULF IRON & METAL COMPANY LTD.
Québec, 17 avril, 1946.

Rebuffade au duc de Windsor

Londres, 26. (P.C.) — L'Evening Standard dit aujourd'hui que lors d'une visite à Londres il y a quelques semaines le duc de Windsor demanda au secrétaire des Affaires etrangeres Bevin un poste de gouverneur général et on lui offrit le poste de gouverneur de la Rhodésie du Sud.

"Le duc de Gloucester avait été nommé gouverneur en Australie, et ce poste était vacant au Canada. Aussi le duc ne fut-il bien flatté quand M. Bevin lui offrit d'aller en Rhodesie du sud," dit le journal.

Le journal ajoute que le duc de Windsor, frère aîné du roi, qui abdiqua en 1936, "fit ses valises et partit le lendemain pour la France."

Le Standard dit encore que pendant l'absence de M. Bevin, actuellement à la conference de Paris, Alfred Duff Cooper, ambassadeur anglais en France, tentera d'arranger une rencontre entre M. Bevin et le duc. "Ce sera un exploit d'habileté diplomatique si M. Duff Cooper réussit à arranger cette rencontre", dit le journal.

TRES RECOMMANDE pour toutes les maladies occasionnées par la pauvreté du sang.

PRODUITS ANDAL PRODUCTS
CASIER POSTAL 38
ST ROMUALD, LÉVIS, P.Q.
"BON SANG SIGNIFIE BONNE SANTE"



ANDAL : est un "tonique général et un purificateur du sang" recommandé pour les systèmes déprimés, le manque d'appétit, de sommeil et la nervosité — Il désinfecte le tube digestif, ce qui favorise la digestion et la santé — Andal : combat efficacement l'acidité et les brûlements d'estomac. Il est fait d'ingrédients extraits par un procédé spécial de différentes racines et écorces.

Contenu 10 onces. $2.50

- Purificateur du sang
- Tonique général
- Laxatif

Très recommandé pour
- Maladie foie
- Douleurs rhumatismales
- Brûlement d'estomac
- Maladie de la peau

ATTENTION : Tous nos représentants

GRAND SPECIAL -- 10 JOURS

Une bouteille 10 onces Andal est offerte gratuitement avec l'achat de chaque douzaine à partir du 8 avril au 18 avril inclusivement.

PRODUITS ANDAL ENR.

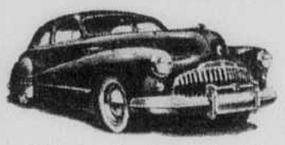
Casier postal 38 St-Romuald, P.Q.

DEMANDEZ A VOS AMIS QUI L'ONT DEJA ESSAYE

Découpez et conservez cette annonce.

Ecoutez notre Programme de Radio, Poste C H R C tous les lundis de 8 h. 30 a.m. à 10 h. a.m.

SOUSCRIPTION en faveur des ZOUAVES de QUEBEC



Une superbe automobile

BUICK SUPER SEDAN 1946 ou 1947
4 PORTES — MODELE 51
OU LA VALEUR EQUIVALENTE EN ESPECES

Cinq (5) Prix de Consolation : 25 sous le billet

$100., $50., $25., $15., $10. — 5 billets pour $1.00

NE PERDEZ PAS CETTE CHANCE !

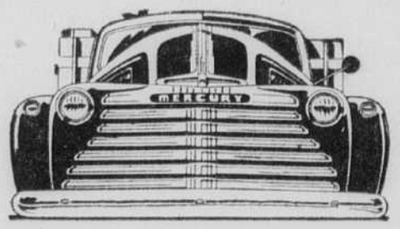
la date du tirage ne sera pas retardee il aura lieu tel qu'annoncé sur le billet.

SOUSCRIVEZ TOUT DE SUITE

Un reçu officiel vous sera malle.

ASSOCIATION DES ZOUAVES DE QUEBEC, Inc.
117, Saint-Patrice, Québec
Veuillez trouver ci-inclus ma souscription
pour ..... billets ..... $.....
Nom .....
Adresse .....

CAMIONS MERCURY pour 1946



Venez les voir !

- Une classe complète, de ½ tonne à 3 tonnes.
- Prix parmi les plus bas.
- Moteur Spécial de camion (High Torque)
- Dessiné pour l'économie de transport

Maintenant en montre . . . Commandez sans tarder pour livraison rapide

Seul REPRESENTANT pour la VILLE et le DISTRICT de Québec

Montcalm Automobiles inc.

Jules Précourt — Gustave Côté — Jacques Arsenault, prop.

33, boulevard Charest (Local temporaire) Tél. : 2-5676

Dr H.-A. HOULE
Chirurgien-dentiste
Jour — 76, rue St-Joseph
Soir — 550, Ch. Ste-Foy
QUEBEC
Tél.: Jour 2-3002 Soir 2-3282

LE SURHOMME — Un volontaire.



YVES LENSEIGNE — Par Don Dean



Nomination chez Laurentide Equipment



Monsieur P. S. LEVIE, vice-président et gérant du Service à Montréal, vient d'être nommé gérant de la succursale de Québec, 2, 3e Rue, Limoilou. Monsieur LEVIE n'est pas étranger dans l'industrie forestière puisqu'il s'en occupe depuis vingt-quatre ans dont sept ans avec le Département des Terres et Forêts de la province de Québec. Ce changement est en conformité avec le programme de développement commencé en octobre dernier par la nouvelle administration de la compagnie Laurentide Equipment. (A.)

Pour Vos Troubles de pieds?

Exigez de votre fournisseur les fameux produits Rama qui vous donneront un soulagement des plus rapide.

Representant exclusif pour Québec et la banlieue.

LEON POITRAS

15, rue Dolbeau

Tél.: 3-0291 — Québec, Qué.

—La radio du Vatican dénonce la conduite de l'armée rouge

(Suite de la 1ère page)

gies" les personnes confinées dans les camps, où de 2,000 à 4,000 d'entre elles meurent chaque semaine.

Décrivant le transfert de "quelque 5,500,000 personnes" des provinces de l'est, dans la zone russe, vers de nouvelles résidences dans l'ouest, l'émission disait: "Leurs souffrances sont horribles, immenses, et ne peuvent être exprimées en chiffres.

"Il faut avoir vu la situation. Les trains regorgent de gens ruinés spirituellement et matériellement. Ils réclament à grands cris de l'aide matérielle et des prêtres, qui pourraient les aider à mourir comme des humains et leur donner une sépulture chrétienne.

"Jamais l'Eglise n'a eu une plus belle chance qu'aujourd'hui dans l'est de l'Allemagne".

Journée pédagogique

Chicoutimi, 27 — (D.N.C.) — Plusieurs centaines d'instituteurs et d'institutrices de la région du Saguenay se réuniront aujourd'hui dans la ville Reine du Nord, Chicoutimi, pour assister à une journée pédagogique sous la présidence d'honneur du Rév. Frère Marie Stratonique, ancien provincial des Frères Maristes. On présume que plusieurs personnalités religieuses et civiles apporteront le concours de leur présence à cette journée qui marquera une phase importante pour tous ceux qui s'intéressent de près ou de loin à l'enseignement et l'éducation. Cette réunion des instituteurs et institutrices se déroulera à la salle de la centrale de l'A. C. J. C. de Chicoutimi.

Les Etats-Unis et la Chine sont à négocier un traité commercial, a révélé M. Liu Chieh, sous-ministre des Affaires étrangères récemment. Il a ajouté que les deux pays s'étaient déjà entendus sur un grand nombre de points. On s'attend à en arriver à une entente finale prochainement.



NOCES D'OR DE M. ET MADAME JOSEPH ROBITAILLE : M. et madame JOSEPH ROBITAILLE ont été l'objet d'une brillante manifestation d'estime et d'attachement de la part de leurs parents et amis, à l'occasion de leurs noces d'or, récemment. Mme PHILIPPE GAULIN, fille des jubilaires, a interprété les sentiments de l'assemblée dans une adresse, Mlle GHISLAINE GAUVREAU, petite-fille des héros de la fête, a présenté à madame ROBITAILLE, une superbe gerbe de roses, alors que Mlle LOUISETTE HAMEL remettait aux jubilaires une bourse bien garnie. Madame ALEXANDRE FORTIN, M. ANTONIO ROBITAILLE et M. PAUL ROBITAILLE étaient les animateurs de cette fête. Cette réunion a laissé à tous ceux qui y prirent part, la meilleure impression.

L'Italie souffre d'une pitoyable pénurie de denrées alimentaires

Rome. — 26. — (PC) — La ration officielle des Italiens, un an après la fin de la guerre en Europe, est à peine supérieure à celle des Hollandais le printemps dernier quand des bombardiers alliés ont survolé les Pays-Bas par centaines pour y jeter des provisions.

Les Italiens ont droit à sept onces de pain chaque jour et à une allocation mensuelle de une livre de farine de macaroni, sept onces d'huile d'olive et 7 onces de sucre, mais sans aucune garantie d'un approvisionnement régulier.

La ration italienne équivaut à 695 calories par jour pendant que les civils dans la zone britannique d'occupation en Allemagne reçoivent 1,000 calories. Pour se nourrir les Italiens doivent donc acheter un excédent de 500 calories sur le marché noir. Les marchandises rationnées officiellement coûtent 265 lires ($1.30) par mois tandis que les mêmes denrées achetées sur le marché noir coûtent 2,445 lires. Le gouvernement ne fait aucune tentative d'organiser la distribution des denrées, sauf le pain, la farine, l'huile et le sucre. On dit, pour justifier cette manière d'agir, qu'il n'y a pas suffisamment d'autres victuailles pour que cela vaille la peine d'en réglementer la distribution.

D'un autre côté, cette apparente insuffisante de vivres ne cadre pas avec les chiffres officiels qui montrent que les citrons, les oeufs, le fromage et le beurre sont à peu près la moitié de la quantité qu'ils représentaient avant la guerre dans l'alimentation de la nation italienne. Pour maintenir la présente ration de pain et de farine, le gouvernement doit importer 1,500,000 tonnes de blé de l'étranger, pour attendre la récolte italienne.

—Taxe spéciale pour la sécurité sociale

(Suite de la 1ère page)

bec de ne soumettre qu'un texte français. Pourvu maintenant que M. Duplessis s'exprime en anglais lundi, lors de son discours à la séance plénière, on n'en voudra pas trop aux gens du Québec.

LA SASKATCHEWAN

Ottawa, 27. — (PC) — Le gouvernement de la Saskatchewan a préparé un mémoire que soumettra à la conférence le premier ministre Douglas. Ce gouvernement déclare que les octrois que le gouvernement fédéral se propose de faire aux provinces ne devront être, dans aucun cas, basés seulement sur la population mais sur les besoins financiers des provinces.

M. Douglas dit que les propositions fédérales peuvent être acceptables avec certains changements.

UNE ENTENTE

Au moment de l'ajournement pour la fin de semaine, les premiers ministres des provinces manifestaient leur confiance d'en arriver à une entente quelconque. Le premier ministre King a déclaré qu'il ne voudrait pas dire si l'on est à la veille de conclure cette entente, car son opinion sur cette question pourrait bien être différente de celle d'autres membres.

Echange de lots dans la paroisse St-Joseph

La Commission scolaire catholique de Québec se portera acquéreur, au prix de $4,170, de certains lots ou parties de lots d'une superficie de 35,620 pieds situés à proximité de l'école St-Joseph.

Mort d'un industriel

Saint-Jean, N.B. 27. — (PC) — M. Joseph Armstrong Murdock, 86 ans, l'un des citoyens les plus en vue de St-Jean, est mort hier à la suite d'une maladie qui l'avait arraché à ses occupations l'automne dernier. Il avait débuté dans l'art de relier les livres à Régina alors qu'il était encore jeune homme. Il retourna à Saint-Jean où il séjourna durant quelques années pour ensuite ouvrir un établissement de reliure à Vancouver. Mme Murdock lui survit et deux filles, deux beaux-fils, et plusieurs neveux et nièces qui vivent à Toronto et à Calgary.

Famille anéantie

Cloquet, Minn., 26 — (P.A.) — Un incendie a anéantie la famille de six personnes de George Campbell et a détruit la ferme sur laquelle vivait la famille, près de Big Lake, 10 milles à l'ouest de Cloquet. Les victimes sont: M. George Campbell, 43 ans; sa femme, Deith, 28 ans, et leurs enfants, William, 11 ans; Viola, 7 ans; George, 5 ans, et Marie-Anne, 2 ans.

Plage à Chicoutimi

Chicoutimi, 27 — (D.N.C.) — Nous apprenons qu'un groupe de citoyens de Chicoutimi étudient présentement un vaste projet pour l'aménagement d'une plage très moderne à l'un des endroits les plus pittoresques du Saguenay, sur les bords de la rivière Saguenay.

Des démarches se font présentement pour l'obtention d'un vaste terrain qui serait utilisé à cette fin et les travaux commenceraient sous peu.

Si le projet se réalise en entier des milliers de Chicoutimiens auront l'avantage de profiter au cours de la saison estivale, de cette plage où ils pourront se livrer au plaisir de la natation dans le coin le plus enchanteur qui soit.

Reproches des évêques allemands aux Alliés

Wiesbaden, Allemagne, 26.— (P. A.).— Une lettre pastorale émise par les évêques catholiques dans l'ouest de l'Allemagne a été retirée de la circulation dans la zone américaine à la demande des autorités du gouvernement militaire sous prétexte qu'elle "incitait au ressentiment, à l'agitation et peut-être à l'émeute."

La lettre critiquait vertement la politique d'occupation alliée. Elle devait être lue par les prêtres catholiques dans les zones anglaise, française et américaine, sauf en Bavière, le lundi de Pâques, a dit un informateur officiel des Etats-Unis.

Les autorités américaines ont été mises au courant de la lettre samedi dernier. Les autorités du gouvernement militaire la discutèrent avec plusieurs évêques, qui consentirent à donner instruction à leurs prêtres de ne pas la lire au prône.

On ignore si elle a été lue partout dans les zones anglaise et française. Les autorités du gouvernement militaire ont décrit la lettre comme "offensante et portant atteinte aux Alliés."

(La lecture de la lettre n'a pas été empêchée dans la zone anglaise parce qu'il "est impossible d'intervenir contre la liberté de l'Eglise", a dit un officiel légal du gouvernement militaire anglais. Elle a dit qu'elle ne visait pas directement la politique anglaise, mais plutôt le conseil des quatre puissances à Berlin. Le conseil, dit-il, "tiendra le cardinal Josef Springs, archevêque de Cologne, responsable pour cette lettre.")

La lettre comparait la "dénazification" de l'Allemagne à un "cauchemar".

Elle critiquait surtout ce que les évêques ont appelé "les procédés révoltants dans l'est de l'Allemagne". Les évêques se plaignaient du transtransfert massif des populations allemandes, de l'expropriation de biens fonciers et de la détention dans des camps de concentration de prisonniers de guerre qui "sont mis aux travaux forcés comme des esclaves."

L'Armée du Salut se cherche un chef

Sunbury, Middlesex, Angleterre, 26 — (PC) — Dans une vieille maison de pierre, de style georgien, qui fut autrefois la résidence de plusieurs nobles irlandais, 47 commissaires et commandants de l'Armée du salut sont assemblés pour choisir un successeur à leur chef, le général George Carpenter, qui prend sa retraite à l'âge de 74 ans.

Dans une vaste salle ornée de tapisserie et éclairée par des chandeliers d'argent, assis en face d'une longue table recouverte de feutre rouge, les délégués de douze pays délibèrent, sous les plis d'un grand étendard jaune, rouge et bleu apporté spécialement de Londres pour la circonstance.

La seule fonction du grand conseil est de choisir le chef de l'Armée du Salut et les délibérations ont toujours lieu dans le plus grand secret. Hier on a ajourné l'assemblée pour permettre aux journalistes de visiter le vieux manoir. C'était la première fois que pareille permission était accordée dans toute l'histoire séculaire du château. Quatre des délégués sont venus des Etats-Unis et un du Canada.

C'est la troisième réunion générale du grand conseil. Il s'est assemblé pour la première fois en 1933 quand Evangeline Booth fut nommée chef de l'Armée du Salut. En 1939, il se réunissait de nouveau pour élire le général Carpenter.

Le vote a lieu au scrutin secret mais les délibérations actuelles ne sont pas encore au stage des nominations.

Le délégué allemand, Johann Busing, a révélé que l'Armée du Salut a réussi à opérer en Allemagne durant la guerre, au prix de bien des difficultés, mais après que la Gestapo se fut rendu compte que l'Armée ne faisait pas de politique. Ce fut le contraire au Japon où l'organisation de l'Armée fut pratiquement exterminée par le gouvernement nippon.

Deux maires à Montréal

Montréal, 27 — (P.C.) — Montréal a eu deux maires hier, M. Camillien Houde et le jeune Jean Bélanger, qui a reçu les insignes administratifs de la Cité au cours de la soirée d'ouverture de la semaine de la jeunesse. Le jeune Bélanger, qui a servi outre-mer avec les Fusiliers du Mont-Royal, a annoncé le début de cette semaine de la jeunesse et il a demandé à tous les citoyens de collaborer à en faire un succès.

"Le but de cette semaine", a-t-il déclaré, "est de célébrer la jeunesse, d'étudier ses problèmes, de connaître ses aspirations et ses besoins." Ordinairement le jeune maire est choisi parmi les étudiants des écoles municipales, mais il fut décidé, cette année, d'élire un jeune vétéran.

Notre santé est solidaire de la propreté.

Incorporation

Le conseil de ville a donné son assentiment, hier après-midi, à l'acte d'incorporation de la "Sight-Seeing Association" en conformité de la loi et des règlements de la cité.

HOTEL LS-JOLIET

35 chambres modernes

RESTAURANT

BIERE-VIN

Repas succulents — 35c et plus

20-22 St-Pierre

CULTIVATEURS

Expédiez-nous votre crème pour obtenir le plus haut prix du marché . . .

Ecrivez-nous pour obtenir nos prix et conditions

La Laiterie de Québec Liée

JULES GINGRAS, prés.

75, avenue du Sacré-Coeur Tél. : 7101

VOYAGEURS DEMANDÉS

Voyageurs avec automobile pour la ville ou la campagne, dans librairie, jouets, articles de fantaisie et souvenirs. Ventes en gros. Avenir assuré pour personne expérimentée.

Ecrire à Casier 413 Le Soleil

SERVEZ FROID LES LIQUEURS FORTIER

Délicieuses Rafraichissantes

Demandez

• VICHY LIMONADE

• DRY GINGER ALE

chez votre

EPICIER ou RESTAURATEUR



CRATIS

2 AGRANDISSEMENTS 2

Avec chaque film développé ou avec 10 réimpressions

Le tout 30c seulement

Laboratoire Photographique

Boîte Postale 545, Sherbrooke.

Téléphone : 2-1060

DENTISTE

Dr J.-E. LaForest

Chirurgien-Dentiste

76, rue ST-JOSEPH Québec

Magazine Français sur la Construction

Grande Revue de Luxe, **EN FRANÇAIS**, traitant de la construction de résidences privées, édifices publics, commerciaux ou industriels, intitulés :

"TECHNIQUES ET ARCHITECTURE"

Abondamment illustrée et renfermant tous les renseignements sur la construction en général, cette revue est considérée comme l'une des meilleures au monde dans ce domaine.

Très pratique pour quiconque projette de construire ou pour architectes, ingénieurs, contracteurs, marchands de matériaux, collèges, etc.

Abonnement d'un an (6 numéros) $10.00

Numéros individuels (franco) 2.00

SERVICE GENERAL D'EDITEURS 6 D'Abraham Québec, P. Q.

NOUVEAU



Le nouvel ingrédient que contient Menthox est très efficace pour votre teint.

Menthox *Skin Cream*

19c-39c-57c



Pour vous éviter de souffrir

chaque mois, Madame, prenez huit jours avant le commencement de votre malaise, 4 à 8 comprimés de Fandorine chaque jour. Essayez et vous vous souviendrez toujours de la Fandorine, le régulateur de l'organisme féminin. Contre retards, règles douloureuses, troubles du retour d'âge, étourdissements. Formation de la jeune fille.

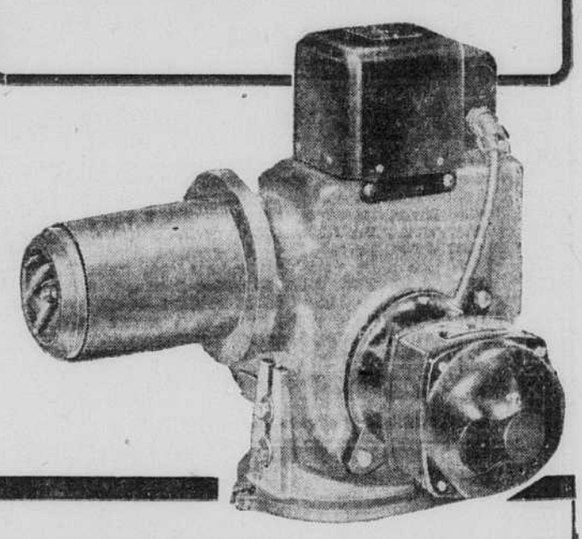
FANDORINE

Santé de la femme

EN BOITES DE 100 COMPRIMES EN VENTE DANS TOUTES LES BONNES PHARMACIES.

CHATELAIN — C'est un produit CHATELAIN LA MARQUE DE CONFIANCE

VOLCANOIL



BRÛLEUR À L'HUILE

D'UN RENDEMENT

TRÈS ÉCONOMIQUE

FABRIQUE PAR "VOLCANO (LIMITEE)"

de Saint-Hyacinthe, P.Q.

VOLCANOIL peut s'adapter à n'importe quel genre de fournaise, dans les résidences, les immeubles commerciaux, les maisons à appartements, les communautés, églises, etc., soit pour chauffage à l'eau chaude, soit pour chauffage à la vapeur.

DEMONSTRATION SUR DEMANDE

En vente pour

LIVRAISON IMMÉDIATE

P-E. LAROCQUE

REPRESENTANT A QUEBEC

88 Côte d'Abraham *Téléphone: 3-2572*

LA GRANDE VENTE BAT SON PLEIN

au MAGASIN DE LINGERIE USAGÉE, 1-d, rue Ste-Thérèse

TOUTES NOS MARCHANDISES SONT RÉDUITES AUX PRIX DU GROS

AVIS AUX GENS DE LA CAMPAGNE de nouvelles marchandises sont ajoutées chaque jour, avec les mêmes grands spéciaux pendant cette grande vente.

MAGASIN DE LINGERIE USAGÉE

1-d, STE-THÉRÈSE, VIS-A-VIS LE MARCHÉ ST-PIERRE, A ST-SAUVEUR, QUÉBEC

OUVERT LE SAMEDI SOIR JUSQU'A 10 HRES

GROS et DÉTAIL

J.-M. LATULIPPE, propriétaire

Téléphone 4-0017

REÇU LE 18 AOUT 1976 BIBLIOTHÈQUE NATIONALE DU QUÉBEC

Section de nouvelles générales
finances, annonces classifiées

LE SOLEIL

"LE SOLEIL", le journal qui publie chaque jour à Québec le plus fort volume de petites annonces, vous assure des résultats immédiats. Signalez toujours 7131 pour faire insérer une petite annonce fructueuse.

65e ANNEE — No 101 | DEUXIEME SECTION | QUEBEC, SAMEDI 27 AVRIL 1946 | PAGE ONZE

Les Saints

L'Eglise célébrera demain la fête de saint Paul de la Croix, fondateur des Passionnistes. Elle honorera aussi la mémoire du Bienheureux Grignion de Montfort, fondateur de la compagnie de Marie, des Frères de St-Gabriel et des Soeurs de la Sagesse.

La journée de lundi sera consacrée à la fête de saint Pierre de Verone, dominicain, martyr.

Les Quarante-Heures

Les paroisses et les institutions suivantes observeront les Quarante-Heures la semaine prochaine:

—Dimanche, le 28, la paroisse St-Jean-Baptiste de Québec.
—Mardi, le 30, la paroisse Notre-Dame des Victoires.
—Mercredi, le 1er mai, le couvent de St-Camille.
—Vendredi, le 3 mai, la paroisse de St-Joachim.
— Samedi, le 4 mai, la paroisse Sainte-Bernadette - Soubirous, Lévis.

L'Agriculture

Premiers soins à donner aux gazons

Voici des considérations bien à propos, qui s'adressent autant à l'habitant des villes qu'à ceux des campagnes. Elles nous sont fournies par M. Florent Coiteux, qui signe d'ailleurs son article. Nous lui cédons la parole :

Rares sont les gazons qui échappent aux méfaits de la saison hibernale. Aussi dès que le temps le permettra au printemps, il sera bon de voir à réparer ces dégâts. La première chose à faire sera de rouler la pelouse avant que la terre ne durcisse, ceci aura pour effet de la niveler, car les gelées d'hiver causent toujours certaines dépressions ou protubérances qui disparaîtront sous la pesanteur du rouleau.

Il arrive fréquemment qu'on remarque sur les gazons des plaques ou ronds où l'herbe semble moisie, ceci est causé par la moisissure des neiges. Immédiatement, il faudra à l'aide d'un râteau-balai nettoyer ces plaques, car autrement le germe de moisissure descendrait dans la terre et détruirait les racines du gazon.

Il arrive aussi que sur certaines surfaces du gazon où la neige ne s'amasse pas, le gazon est détruit. Alors il faut réensemencer ces endroits dès que la température le permet. On commence par ameublir la terre à ces endroits, puis on y sème un peu de graine que l'on pourra enfouir au râteau, ensuite l'on roule. Si le terrain se dessèche, il faudra avoir soin d'arroser afin de tenir le sol humide.

A chaque printemps, si on le peut, il faudra fertiliser le gazon avec un engrais complet, du 4-12-4 à raison de 15 à 20 livres par 1,000 pieds de surface. Si les conditions de température le permettent, il faudra étendre cet engrais avant ou durant une pluie, sinon, il faudra arroser à l'aide du boyau.

Il faudra maintenir la beauté de la pelouse en la tenant exempte de mauvaises herbes; arracher à la main, s'il le faut, les pissenlits ou toute autre mauvaise herbe qui dépare le gazon. Il y a maintenant sur le marché une foule d'herbicides qu'on peut se procurer chez le marchand grainetier. Dans l'usage de ces herbicides, il faut s'en tenir exactement aux instructions données, si on veut s'éviter des désagréments. Si la pelouse n'est pas assez dense, on peut, dès le début du printemps, semer un peu de graine, ceci aura pour but de maintenir un gazon plus épais et plus dense.

Durant l'été, il faudra surveiller les conditions d'humidité du sol. S'il y a des périodes de sécheresse, il faudra relever les couteaux de la tondeuse afin de ne pas couper le gazon rez de terre. Règle générale, on recommande de ne jamais couper les gazons à moins de 1 1-2 pouce du sol en tout temps de la saison.

Florent Coiteux, Assistant,
Station Expérimentale Fédérale,
L'Assomption, Qué.

C'est le devoir de chaque citoyen de la ville de Québec de faire sa part durant la campagne d'embellissement du 1er au 11 mai.

Echos de la Société St-Jean-Baptiste

Communiqué du Diocesain
La science au service de la vie.

L'homme de sens commun distingue deux sortes de savants : le constructeur et le démolisseur. Que ce soit en physique appliquée, en chimie de laboratoire, en agronomie dirigée, tout comme en arts, en philosophie ou en histoire, s'il ne démêle pas toujours les théories, l'homme de la rue sépare, intuitivement, le bon du mauvais. C'est que, dans l'universalité des cerveaux chercheurs et créateurs, il en est de tendus vers le beau, le bon et le bien, et d'autres acharnés au progrès du mal.

La science, don de l'Esprit, est offerte à l'homme pour lui permettre d'amplifier l'usufruit des biens terrestres. Aussi l'enseignement des sciences, dans son rôle le plus noble, doit-il tendre à élever le niveau de l'éducation intellectuelle. Or, l'esprit de finesse sans lequel, si savant qu'on soit, on ne restera jamais qu'une bête, exige une préparation ; on l'acquiert et il se perfectionne. "C'est la pensée de tout philosophe honnête, que traduit Paul Gaultier dans la "Leçon des moeurs contemporaines." Et il ajoute : "c'est que l'éducation est une vie qu'il s'agit de communiquer."

L'objet de l'enseignement, de l'école primaire à l'université, est de mettre la science au service de la vie. Que l'amplification de la connaissance intensifie le bien-être moral et matériel, dans la masse et chez l'individu. L'homme de science dont les travaux s'éclairent à ce principe peut être regardé comme patriote et bienfaiteur de l'humanité. Nos universités et nos collèges canadiens-français et acadiens comptent des professeurs de cette trempe. Ils sont les appuis de notre prestige. Encore faut-il que nous le sachions. Que nous recourrions à leurs lumières ; que nous profitions de leurs recherches.

A Québec, notre Université Laval est justement fière de sa Faculté des Sciences. Parfaitement outillée, dirigée par un doyen de haute culture et de bonne race, servie par des professeurs passionnés de science et de riches talents, cette Ecole n'admet que des intelligences ouvertes à la lumière et des volontés résolues à l'action constructive. Les études secondaires, les lettres et la philosophie constituent les bases indispensables qu'exige l'assimilation des sciences par les étudiants de cette Faculté. Il en sort des hommes précieux pour la nation. Et l'esprit qui les anime, ils l'emporteront dans la carrière, dans la pratique professionnelle. C'est cet exemple qu'il faut appliquer aux autres sphères professorales.

Le notaire Henri Boisvert, qui finira par dompter son cheval de bataille, vient de dire publiquement "que si la science est internationale, les savants doivent rester de leur nation et que leur formation première en est la condition nécessaire." Nous avons suffisamment piétiné à ce carrefour de l'éducation. "Sauf une amélioration prompte et la preuve d'efforts réfléchis et coordonnés — une seconde "visite à l'école du rang" pourrait fort bien s'imposer. — Ce sera l'accomplissement d'un devoir que nous imposent et la religion et la garantie de notre survivance." Et, afin de donner à l'enseignement, dès l'école primaire, une tournure bien canadienne-française, "nous voulons que toutes les campagnes pour le développement de l'agriculture, pour l'expansion de la colonisation et pour l'agrandissement de l'école rurale rencontrent des oreilles attentives et des esprits préparés à admettre l'importance de ces oeuvres éminemment sociales."

Le doyen de la Faculté des Sciences, M. Adrien Pouliot, a transposé la même pensée sur une portée plus haute encore lorsqu'il a dit : "Primant tous les intérêts matériels individualistes et mesquins, la question de l'éducation supérieure, sous la poussée unanime d'une nation qui veut devenir forte parce qu'elle a su rester fière, doit être enfin hissée sur les hauteurs dominatrices et sereines d'une mystique vraiment nationale." Et le doyen ajoute : "J'en appelle à vous tous, qui que vous soyez, professionnels, ouvriers, agriculteurs, journalistes, à vous qui comprenez que dans une saine démocratie le succès appartient avant tout au travail et au talent ; il faut, à tout prix, considérer l'Université comme la première de nos institutions nationales, comme une sorte de temple de l'esprit, comme l'usine par excellence ayant pour mission suprême de former aujourd'hui les cerveaux de vos fils, de façon à réaliser demain le rêve de votre vie, celui d'en

(Suite à la page 21, 4e col.)

Les perspectives du Can. National

Montréal, 27. — (Spéciale) — Le Comité général du Mouvement coopératif d'exploitation conjointe dans les services de la traction et du matériel du Canadien National a tenu hier sa 20ème réunion dans la Métropole. L'administrateur du réseau, M. B.-L. Daly, a déclaré aux délégués : "Au cours de cette période de transition, nous pouvons affronter les problèmes d'après-guerre et maintenir la magnifique réputation que notre chemin de fer s'est faite durant la guerre en ayant foi dans notre réseau, en sachant où nous allons et en ayant la ferme conviction que nous pouvons atteindre le but poursuivi".

M. N.-B. Walton, vice-président exécutif du Canadien National, a de son côté dit aux délégués venus de toutes les parties du réseau, que le chemin de fer fera face à la concurrence d'après-guerre par des méthodes modernes, du nouveau matériel et un soin particulier du public voyageur. Il souligna la grande importance du mouvement coopératif pour le chemin de fer et le pays en général.

MM. James Corbett, président de la Fédération no 11 des présidents généraux et des employés de trains; E.-R. Battley, directeur du Service de la Traction et du matériel du réseau National et président de l'Assemblée ; M. Alistair Fraser, vice-président et directeur de la circulation, et M. G.-A. Howard, surintendant général de l'Ecole des Apprentis, ont aussi tour à tour touché la note optimiste en faisant l'appréciation de la situation de la compagnie dans les domaines relevant de leur compétence.

Le public a loué ce que nous avions fait durant la guerre, dit notamment M. Battley, mais nous ne pouvons continuer à vivre sur notre réputation passée et nous serons jugés à l'avenir sur ce que nous ferons. "La concurrence est sévère dans le domaine du transport et la seule façon d'obtenir notre part des affaires est d'être un peu plus alerte que nos concurrents. Nous devons faire tout notre possible pour servir le peuple du Canada". M. Fraser a rendu hommage aux employés pour leur travail de guerre. M. Howard a signalé que 1869 des jeunes employés de la compagnie se sont enrôlés durant la guerre et que 68 sont tombés au champ d'honneur.

Nouvelle loi de la radio

Ottawa, 27. (P.C.) — La possibilité que le gouvernement fédéral soit à considérer une nouvelle loi de la radio est discutée ici au moment où les députés se préparent à continuer la session ajournée pour Pâques et pour la conférence fédérale-provinciale. Aucune déclaration officielle n'a été faite à ce sujet et un rapport à l'effet que le gouvernement voulait placer tous les postes de radio du Canada sous le contrôle de la CBC a été nié par le ministre du revenu national, M. McCann.



GUIDES HISTORIQUES : Groupe de Guides Historiques qui poursuivent leur cours actuellement. Sur la première rangée, l'on voit, de gauche à droite, les professeurs GERARD DUMONT, GASTON MARQUIS, le lieutenant-colonel ERNEST LEGARE, le colonel G.-E. MARQUIS, directeur, DAMASE POTVIN, L.-P. AUDET et le FRERE GEORGES, E.C., sec.-trésorier.

Les activités de nos militaires

(par J.-H. Arcand)

Une importante promotion de la réserve vient d'être annoncée par les quartiers généraux de la région No 5 de Québec. Le major F. T. Atkinson, M.C., occupera désormais le poste d'officier-commandant des Royal Rifles of Canada, avec le grade de lieutenant-colonel.

Le capitaine H. Champagne, du service des Relations Extérieures de l'Armée, nous informe que le colonel Atkinson est né à Québec, et que, dès 1919, il faisait partie des 'Queen's Own Rifles' de Toronto. Le colonel Atkinson avait fait ses études à Ottawa, au Collège du Haut-Canada,



et à Toronto, au Collège Commercial. Il revenait ensuite dans sa ville natale et s'enrôlait dans les Royal Rifles of Canada, avec le grade de major.

A la déclaration du dernier conflit, le colonel Atkinson s'enrôle comme capitaine dans le régiment blindé de Trois-Rivières. Mais, à la mobilisation des Royal Rifles comme unité de la force active, il rejoint son ancien bataillon en qualité d'adjudant. Après avoir suivi un cours de commandant de compagnie au Collège Royal Militaire de Kingston, il part pour Hong-Kong avec son régiment. Promu au grade de major sur le champ de bataille de l'Orient vers la fin de décembre 1941, il est décoré de la Croix Militaire. De retour au Canada après quatre années d'emprisonnement dans les camps de concentration japonais, il est promu lieutenant-colonel et prend la tête de cet illustre régiment de Québec.

35e (R.) R.C.A. Campagne

Les lieutenants P. C. W. Campbell et F. M. Quinn, du 35e (R) Régiment d'Artillerie de Campagne viennent d'être promus au grade de capitaines provisoires.

Régiment de Montmagny

Le sergent-major de compagnie René Jacques, qui a servi pendant la guerre avec le Royal 22e Régiment, et avec le Régiment de la Chaudière lors de la campagne d'invasion de la France, vient d'être promu sergent-major quartier-maître régimentaire du Régiment de Montma-

(Suite à la page 19, 5e col.)

Les Guides Historiques

Cette Ecole, fondée en 1924 par le colonel G.-E. Marquis, a repris ses cours, après quelques années de silence, à cause de la guerre.

Elle est aujourd'hui incorporée à l'Ecole Supérieure de Commerce et c'est sous l'égide de celle-ci qu'elle continuera son oeuvre.

Voici la liste de ses professeurs et des sujets traités par chacun d'eux :

1o—M. l'abbé Arthur Maheux, archiviste du Séminaire de Québec et membre de la Société Royale — "Récollets — Jésuites — Séminaire de Québec".

2o—M. l'abbé Alf. Leblond, directeur de l'Oeuvre des Terrains de Jeux de Québec, Inc. — "L'Oeuvre des Terrains de Jeux et Parcs Publics à Québec".

3o—M. L.-P. Audet, directeur de l'Aide à la Jeunesse — "Instruction Publique et les Maisons d'Enseignement à Québec".

4o—M. Ernest Légaré Lt-Col., ex-commandant du COTC de Laval — "Les Fortifications", — "Les Sièges de Québec", — "Les Tablettes Historiques", — "Ponts et Port de Québec", — "Origines des Noms de Rues".

5o—R. F. Georges, E.C. — "Communautés Religieuses à Québec".

6o—M. Marcel Bélanger, L.S.C., C.G.A., C.P.A. — "Commerce, Industrie et Finance".

7o—M. Jean-Charles Bonenfant, assistant-bibliothécaire à la Législature — "Les Tribunaux", — "L'Hôtel du Gouvernement", — "L'Ile d'Orléans".

8o—M. Gérard Dumont, du Bureau du Tourisme — "Le Tour de la Gaspésie".

9o—M. Damase Potvin, publiciste du Dépt de l'Instruction Publique — "Le Tour du Saguenay".

10—M. Louis Paré, directeur du Bureau Municipal du Tourisme — "Les Monuments de Québec", — "Les Vieux Edifices Historiques",— "Paroisses, Eglises et Cimetières de Québec".

11o—M. G.-E. Marquis, colonel, directeur des cours — "La Domination Française", — "La Domination Anglaise", — "L'Habitation de Champlain", — "Le Fort et le Château St-Louis", — "Le Parc Montmorency avec l'Historique du Palais Episcopal de Mgr de St-Vallier et du Premier Parlement à Québec", — "Quelques Reliques de Québec".

12o—M. Gaston Marquis, directeur de l'Information Touristique du Bureau du Tourisme et assistant-directeur des cours — "Chasse et Pêche Sportives", — "Le Guide du Guide Historique".

Le R. F. Georges est le secrétaire-trésorier de l'Ecole des Guides Hisctoriques (2 rue Cook, Québec).

Au printemps, professeurs et étudiants visiteront sur place les sites historiques étudiés au cours de l'hiver.

La majeure partie de ces étudiants sont des B.A., et tous parlent couramment la langue anglaise.

Les cours théoriques ont pris fin le 12 avril.

Les examens écrits auront lieu le mois prochain.

Demande de Winnipeg

Winnipeg, 27. (P.C.) — Une demande à l'effet que le gouvernement fédéral mette au plus tôt un terme à la pénurie de logements a été approuvée avant-hier soir au cours d'une réunion publique organisée par le conseil municipal de la cité.

Découverte d'un bébé

Un nouveau-né a été abandonné entre les portes d'une résidence de la rue St-Paul, à Québec, hier après-midi vers 4 heures. Le joli poupon a été trouvé dans un état de grande propreté. Il était vêtu de langes, de robes et d'un veston de laine d'une blancheur impeccable. Il donnait aussi tous les signes de vigueur.

Au cours de l'après-midi, hier, deux femmes qui habitent une résidence de la rue St-Paul entendirent le bruit d'une porte qui s'ouvrit et se referma aussitôt. Elles descendirent et à leur grande surprise elles trouvèrent l'enfant qu'on avait eu soin d'envelopper dans du papier. La police fut aussitôt alertée. Les détectives Garneau et Charters se rendirent sur les lieux à la demande du sergent-détective Beaudoin. M. l'abbé Gingras, aumônier de la police municipale, fut aussi appelé. Le bébé fut ensuite conduit à l'Hôtel-Dieu où l'abbé Gingras le baptisa au cas où il ne l'aurait pas été. D'après les médecins de l'hôpital, le bébé compte une dizaine de jours d'existence. On le dirigea ensuite vers la Crèche St-Vincent de Paul.

Les détectives ont entrepris des recherches et ils auraient obtenu de bonnes informations à la suite d'un signalement qui leur a été fourni par des passants.

Une toilette aux terrains universitaires à Ste-Foy

Les abords des édifices de la Faculté des sciences de l'Université Laval subissent présentement une toilette de fête à l'occasion de la célébration prochaine du jubilé d'argent de fondation de l'Ecole supérieure de chimie. Un puissant "Bulldozer" effectue présentement le nivellement du terrain et tout est mis en oeuvre pour donner aux édifices universitaires un aspect particulièrement engageant. Un incident s'est produit au cours de la journée d'hier quand l'énorme "Bulldozer" affecté aux travaux de nivellement accrocha un fil téléphonique souterrain et le rompit. Il s'ensuivit une panne d'électricité qui ennuya le personnel universitaire durant quelques heures avant que la réfection nécessaire put être complétée.

Churchill évoque le souvenir de l'attaque nipponne en 1941

Londres, 27. (Reuters) — Winston Churchill a déclaré jeudi soir que "la soirée dont il se souvient entre toutes" fut celle du 7 décembre 1941, alors qu'en compagnie de John-G. Winant, ambassadeur américain au Royaume-Uni, il entendit à la radio une émision annonçant que les Japonais avaient attaqué les Etats-Unis dans le Pacifique.

M. Churchill, premier ministre de Grande-Bretagne durant la guerre, parlait à un dîner donné en l'honneur de M. Winant, à l'occasion de sa retraite comme ambassadeur américain à Londres. Le dîner eut lieu au Mansion House, résidence du lord-maire de Londres, et groupait plusieurs personnalités civiles et politiques, dont le premier ministre travailliste Clement Attlee.

Le chef du parti conservateur anglais a raconté que M. Winant et lui entendirent la nouvelle de l'attaque contre Pearl Harbor au cours du programme de nouvelle de la BBC, à neuf heures du soir.

Nous communiquâmes avec le président (Roosevelt) qui nous déclara : Nous sommes tous dans la même barque maintenant", a dit M. Churchill.

M. Churchill, dont la voix trembla d'émotion à certains moments, a dit que de tous les hommes éminents envoyés à Londres par les Etas-Unis durant les 40 ou 50 dernières années, aucun n'a eu une tâche plus importante comme ambassadeur que M. Winant.

"Aucun, dit-il n'a touché d'aussi près le coeur de l'Angleterre. Il n'y en eut aucun qui, tout en soutenant de la façon la plus stricte les intérêts et les droits de son propre pays ne nous a fait autant sentir qu'il était un ami véritable, fidèle et ferme.

"Il nous quitte en laissant un souvenir qui sera conservé dans cette île. Il est un ami de l'Angleterre, mais il est plus que cela ; c'est un ami de la justice, de la liberté et de la vérité."

En réponse, M. Winant a dit : "Je réalise qu'en m'honorant, vous honorez mon pays. J'aime à penser que vous désirez témoigner votre appréciation pour l'homme qui m'a nommé à ce poste".

Cette allusion à feu le président Roosevelt a été accueillie par des applaudissements.

A l'Ecole des Parents

Le lundi, 29 avril, aura lieu le dernier cours de l'année, à l'Ecole des Parents. Le R. F. Stanislas, e. c., directeur de l'Ecole supérieure de Commerce de Québec, parlera des "carrières commerciales". Ce cours terminera la série consacrée à l'orientation professionnelle. Le Frère Stanislas est une personnalité en vue du corps universitaire et il est non moins connu du monde industriel et commercial de Québec. Le cours commencera à 8 h. 30, à l'amphithéâtre de médecine.

8 d'Aiguillon. Tél.: 4-2733
FUGER & ST-HILAIRE
Appareils auditifs
MAICO et VACTUPHONE

PEINTURE SICO

EMBELLISSONS LE CANADA
en peinturant nos maisons
LES PIONNIERS DE L'INDUSTRIE DE LA PEINTURE A QUEBEC

JUNEAU & FRÈRE
160, 3e Avenue — Québec — Tél.: 4-2502
Distributeur des PEINTURES SICO *gros et détail*
pour le quartier Limoilou

CHEZ
BROUSSEAU & FRÈRE ENR.
la Quincaillerie du coin St-Paul et Henderson
les clients ne disent pas simplement : "Je voudrais de la Peinture", mais disent : "Je voudrais avoir de votre bonne peinture SICO comme j'en ai eu il y a un an, deux ans et même cinq ans".

MAISON
A VENDRE
3 étages brique, cave, cour en ciment; garage, coin de rue, située dans Belvédère. Revenu net 18%. Pour informations téléphoner à
3-4881

ARBRES D'ORNEMENTS, ARBUSTES A FLEURS, PLANTES POUR HAIES, CONIFERES, ROSIERS, PLANTES VIVACES, GLAIEULS, POMMIERS McINTOSH, etc.
Réservez vos plants aujourd'hui. N'attendez pas l'encombrement des derniers jours. soyez certain d'être servi en faisant vos reservations d'avance.
Liste de prix sur demande.

J.-A. VILLENEUVE PEPINIERISTE
Bureau : 72, rue de l'Eglise — Québec, P.Q.
Tél.: 4-1977
(Pépinière à 1278A chemin Ste-Foy)

Tél. Bur. 2-3831 Tél. Rés. 5418
GUY BOUSQUET
AVOCAT
Licencié en droit
Licencié en sciences commerciales
42, rue Ste-Anne Québec.

RENÉ TALBOT LTÉE
205 RUE ST-PAUL — QUEBEC, P. Q. — TEL.: 2-3914
MACHINERIES POUR CONSTRUCTEURS
MALAXEURS à BÉTON

- MONTE-CHARGES
- POMPES
- ENGINS DIESEL & GAS
- COMPRESSEURS
- GENERATEURS
- VIBRATEURS
- BROUETTES
- DEVIDOIRS A BETON
- MOULES A TUYAUX

MACHINERIE
pour
BOULANGERIES - PATISSERIES - INSTITUTIONS
Malaxeur "LEPAGE SEMI- HIGH- SPEED" 45 tours.
Malaxeur "Brantford Master" 40 tours.
Malaxeur "Triumph" de 3 et 4 sacs capacité.
Malaxeur "Day" de 2 et 3 sacs capacité.
1 malaxeur à gâteaux "Read" de 30 et 60 pintes.
1 malaxeur à gâteaux 30 pintes.
Mouleuses, Peseuses, Diviseuses, Rondeuses de différentes marques, telles que Thomson, Century, Champion, Perless, Day, etc.
Trancheuses à pain avec scies, modèles de table et combinées avec moteurs.
Enveloppeuses automatiques et semi-automatiques, neuves et reconditionnées. Colleuses à pain.
Bouilloires tubulaires (neuves) 3 et 4 h. p.
Evantail électrique 18" de diamètre, pour placer dans un mur.
Armoires, Etagères. Tôles à pain de toutes sortes.
BRULEURS A L'HUILE
pour poêles - fournaises - fours, etc. — Demandez nos prix
C.-H. LEPAGE
MANUFACTURIER
72-74, avenue Jacques-Cartier *Limoilou, Québec*
TELEPHONE : 2-2207

MONSIEUR
HENRI TALBOT
Quarante ans d'expérience dans la construction et réparation de machinerie et de navires. Depuis vingt ans surintendant du service de la mécanique chez Morton Engineering & Dry Dock Co. Ltd.

ATELIERS ULTRA-MODERNES
DE CONSTRUCTION ET RÉPARATION DE MACHINERIE
MECANIQUE CHAUDRONNERIE FORGE SOUDURE
Il nous fait plaisir d'annoncer que nous avons ouvert récemment des ateliers d'usinage et de chaudronnerie, au numéro 170 de la rue Saint-Paul. Ces ateliers, pourvus d'un outillage ultra-moderne sont en mesure de réaliser tous travaux de mécanique, de tôlerie et soudage et cela, d'une façon plus rapide, plus précise, vous épargnant temps et argent.
Un personnel spécialisé et compétent est sous la haute direction conjointe de MM. Henri Talbot et T.-J.-A. Hunter.
Permettez-nous de vous suggérer de venir nous consulter à la première occasion. Nous vous invitons d'ailleurs à venir constater par vous-même la magnifique organisation et l'habileté de nos ouvriers. Nous les mettons d'ores et déjà à votre service, pour votre plus grande satisfaction.
TALBOT, HUNTER ENGINEERING & BOILER WORKS, LTD.
170 rue Saint-Paul *QUEBEC* *Téléphone : 2-5577*

MONSIEUR
T.-J.-A. HUNTER
Pendant dix-huit ans, préposé au service des ventes industrielles et de chauffage, chez Crane Limited. Attaché au service technique de Morton Engineering & Dry Dock Co, Ltd. durant la guerre. guerre.

Dans nos Théâtres

Un film rempli d'aventures, de mystères et de grandes intrigues internationales

Aventures, mystères, moments de suspens, intrigues internationales et tendre idylle — voilà les éléments épisodiques du film de la compagnie Metro-Goldwyn-Mayer intitulé "Dangerous Partners".

La séduisante Signe Hasso et le robuste James Craig sont les partenaires dans ce récit d'une dangereuse poursuite du secret de quatre testaments identiques comportant un legs d'un million de dollars chacun et tous nommant mystérieusement un homme comme bénéficiaire.

On voit Mlle Hasso dans l'un de ses meilleurs rôles depuis qu'elle a quitté sa Suède natale pour venir en Amérique. En Suède elle a remporté l'équivalent du Prix de l'Académie. Craig, dans le rôle d'un avocat audacieux et pas toujours parfaitement droit, est chargé d'une personnification qu'on calcule devoir plaire à ses admirateurs.

L'excellent acteur Edmund Gwenn, également habile à représenter les personnages sympathiques ou rébarbatifs, joue le rôle important de l'homme de mystère nommé dans les quatre testaments étranges.

Audrey Totter, désignée l'année dernière comme l'une des plus brillantes étoiles futures, joue la seconde vedette féminine dans son rôle de chanteuse de club de nuit. Warner Anderson, John Warburton, Félix Bressart et Henry O'Neill ont également des rôles importants et fort remarquables.

— AUCUN BILLET DE FAVEUR CETTE SEMAINE —

VICTORIA

AUJOURD'HUI — CONTINUE
10 A.M., 12.23, 2.46, 4.59, 7.10, 9.33 P.M.

DEMAIN : 12.30, 2.53, 5.06, 7.17, 9.40 p.m.
Mat. 30c — Soirée — 47c — Taxes incluses



Après avoir gagné le Prix de l'Académie, ils ont gagné les coeurs du Vieux Québec. Ils sont un beau couple dans le plus beau film depuis des années.

GRANDE HISTOIRE
GRAND ACTEUR
GRANDE ACTRICE
GRAND PLAISIR

"Les cloches de Sainte-Marie"
Ce film magnifique a ravi les coeurs de Québec. Gardé à l'affiche une
DEUXIÈME SEMAINE

CARTIER

4 JOURS SEULEMENT
AUJOURD'HUI A MARDI

Au même programme : Un drame mystérieux rempli d'actions

Continuel tous les jours : MAT. 25c — SOIR. 35c — Taxe comprise



Au Victoria

Ils font un couple magnifique dans le plus beau film depuis des années. Prenez part à leurs rires... partagez leurs larmes... et lorsque Bing et Bergman chantent, votre coeur vibre à l'unisson.

Bing Crosby et Ingrid Bergman dans "The BELLS of St. MARY'S" (Les CLOCHES de SAINTE-MARIE). Ils ont gagné le Prix de l'Académie. Aujourd'hui ils gagnent les coeurs du Vieux Québec. Ce film reste à l'affiche une 2e semaine, au théâtre Victoria.

Horaires des cinémas

CAPITOL : Représentation continue de 1.30 à 11.00 hrs. The Harvey Girls (104 min.) à 1.55, 4.20, 6.50, 9.15 hrs. Sujets courts à 1.30, 3.40, 6.05, 8.35 hrs.

CARTIER : State Fair 2.45, 6.10, 9.35 hrs. The House on 92nd Street 1.00, 4.35, 7.50 hrs. Nouvelles 2.30, 5.55, 9.20 hrs. Continuel tous les jours de 1.00 à 11.30 hrs.

CAMBRAI : Fantasia 12.45, 2.55, 5.00, 7.15, 9.30 hrs. et sujets courts.

CLASSIC : Where Do We Go From Here, 1.00, 4.00, 7.00, 10.00 hrs. Joe Kirkwood, 2.20, 5.20, 8.20 hrs. Can't Help Singing, 2.30, 5.30, 8.30 hrs.

CANADIEN : L'acrobate 1.50, 5.03, 8.16 hrs. Les Roquevillards 12.15, 3.28, 6.28, 9.41 hrs. Continuel tous les jours.

CINEMA DE PARIS : Patricia 12.40, 3.40, 6.40, 9.40 hrs. Adémaï, bandit d'honneur 2.15, 5.15, 8.15 hrs. Actualités 12.30, 3.30, 6.30 hrs. Continuel tous les jours.

EMPIRE : Nouvelles 3.25, 6.04, 8.40 hrs. Close Call for Boston Blackie 1.00, 3.35, 6.10, 8.50 hrs. The Bandit of Sherwood Forest 2.00, 4.45, 7.10, 9.50 hrs. Continuel tous les jours de 1.00 à 11.30 hrs.

FRANCAIS : — Take It Big 1.00, 4.00, 7.00 et 10.00 hrs. Tails of the Border 2.15, 8.15 hrs. Le Cavalier de la Vengeance 2.35, 8.25 hrs. Dimanche: The Naughty Nineties 12.45, 4.30 6.15 hrs. Nouvelles 2.00, 8.05 hrs. Betrayal From The East 2.10, 5.45, 9.30 hrs. Shadows On The Sage 3.30, 7.05 hrs.

IMPERIAL : Song of Russia 2.50, 8.50 hrs. Rio Rita 1.18, 7.18 hrs. Sujets courts 1.00, 7.00 hrs. Dimanche, continuel. Song of Russia 2.32, 6.00, 9.28 hrs. Rio Rita 1.00, 4.28, 7.56 hrs. Sujets courts 4.19, 7.47 hrs.

PRINCESSE : A Bell for Adano 2.28, 8.28 hrs. California Gold Rush 1.00, 4.11, 7.00, 10.11 hrs. Sujets courts 2.00, 8.00 hrs. Dimanche, continuel. A Bell for Adano 2.13, 5.24, 8.35 hrs. California Gold Rush 12.45, 3.56, 7.07, 10.18 hrs. Sujets courts 1.45, 4.56, 8.07 hrs.

RIALTO : National Barn Dance 1.40, 6.35, 10.10 hrs. Valley of Decision 3.10, 8.15 hrs. Nouvelles 1.30, 7.50 hrs. Sorties 3.05, 11.30 hrs. Dimanche, continuel. National Barn Dance 12.40, 4.00, 7.30 hrs. Nouvelles 1.40, 5.20, 8.45 hrs. Valley of Decision 2.05, 5.30, 9.10 hrs. Sortie à 11.10 hrs.

VICTORIA : Bell of St. Mary's 10.00, 12.23, 3.46, 4.59, 7.10, 9.33 hrs. Nouvelles 12.07, 2.30, 4.50, 9.17 hrs. Cure Duck 12.16, 2.39, 7.03, 9.26 hrs. Continuel de 10 hrs du matin à 11.35 p.m.

CINEMA DE LEVIS : The Bullfighters 7.00, 10.05 hrs. Nouvelles 8.00 hrs. Les Trois Mousquetaires 8.10 hrs. Dimanche: Matinée à 1.30, soirée à 6.15 hrs.

BIENVILLE : San Fernando Valley 7.00, 9.20 hrs. House of Frankenstein 8.10 hrs. Dimanche: Matinée à 1.30 hr; soirée à 6.30 hrs.

THEATRE CANADA : Barber Shop Ballade 7.00 hrs. Bahama Sea Sports 7.20 hrs. Outdoor Living 7.30 hrs. Unruly Hare, 7.40 hrs. Nouvelles, 7.50 hrs. La Ville des Rêves: 8.00 hrs. Dimanche, matinée à 1.30, soirée à 6.30 hrs.

C'est la première fois qu'il se rase ainsi la moustache

On sait qu'il y en a qui tiennent mordicus à cet ornement du visage masculin. Il n'empêche que Brian Donlevy a dû, à son grand regret, se raser la moustache pour la première fois depuis des années afin de jouer le rôle du personnage Richard-Henry Dana, le marin-auteur dans le film Paramount intitulé "Two Years Before the Mast", qui est une excellente vue de scènes de la marine et de la mer.

PALAIS MONTCALM — La FILLE de Madame ANGOT

La nouvelle que nous lancions samedi dernier, à savoir que Madame Marthe Lapointe et Monsieur Lionel Daunais viendraient à Québec, a suscité le plus grand enthousiasme parmi les amateurs de l'opérette. Le Conservatoire a actuellement 600 billets de réservés. Il en faut 2000, (deux mille), afin de rencontrer les dépenses pour les deux représentations le 31 mai et le premier juin. Toutes les personnes qui ont donné leur adhésion au projet souhaitent ardemment que le projet réussisse. Le Conservatoire qui promet à son public les plus beaux spectacles jamais vus au Palais Montcalm, "La Fille de Madame Angot", chef-d'oeuvre de Lecocq, est certainement le mieux fait et le plus beau de tout le répertoire. La musique est enlevante et entraînante. Qui ne connaît les airs "Certainement j'aimais Clairette", "Elle est tellement innocente", etc., etc. Que tous ceux qui veulent encourager encore le Conservatoire fassent tenir immédiatement leur adhésion avant le 5 mai. Les prix ne seront pas augmentés. Découpez l'annonce et postez au no indiqué. Samedi prochain nous serons en mesure de dire si le nombre de billets est suffisant pour donner suite au projet. — Comm.

BESOIN URGENT
de papier et articles de rebut

Nous sommes prêts à aller chercher tout ce que vous avez de rebut. Vous voudrez bien attacher en paquets les journaux, revues, guenilles et vêtements que vous avez mis de côté. Le camion du Service social de l'Armée du Salut ira les chercher.

APPELEZ 3-1970

En nous donnant vos rebuts de récupération vous aiderez non seulement à combler un besoin, mais vous aiderez aussi l'"ARMEE DE LA MAIN SECOURABLE" à aider les autres.

Jean Servais au Cinéma de Paris



Jean Servais et Louise Carletti dans le film "Patricia" aujourd'hui à l'écran.

Au Cambrai



Une des scènes de "Fantasia" qui seront montrées sur cet écran jusqu'à jeudi soir.

"State Fair" au Cartier



Dana Andrews, Jeanne Crain, Vivian Blaine et Dick Haymes constituent les deux couples romanesques dans "State Fair", le nouveau film musical 20th Century-Fox en Technicolor qui est à l'affiche jusqu'à mardi en programme double.

Version française — En primeur

12 h. 30 Continuelle — Cambrai

Paulette Goddard ne déménage pas très très souvent

Au studio de la compagnie Paramount, l'actrice Paulette Goddard, étoile du film "Kitty", garde sa même loge d'actrice depuis le jour même où elle a commencé à jouer des rôles cinématographiques pour cette organisation. Il est à remarquer que les autres vedettes changent de loge chaque fois qu'on leur accorde une augmentation de traitement.

Sa montée au cinéma est rapide

Il y a deux vues animées de cela, Don De Fore était tout bonnement un petit acteur inconnu de rôles de second plan, et maintenant rendu à son troisième film, il est co-étoile avec la dynamique Betty Hutton dans la réalisation de B.-G. de Sylva "The Stork Club" pour la compagnie Paramount.

RECITAL D'ORGUE DE JOHN-W. CLARKE

M. John-W. Clarke, Mus.B., L.T.C.M., donnera son deuxième récital d'orgue de la saison en la Cathédrale de la Ste-Trinité, angle des rues Desjardins et Ste-Anne, lundi prochain, 29 avril, à 8 heures 15 p.m. L'artiste invité sera M. H. Gordon Perry, organiste à l'Eglise Unie de Chalmers-Wesley. Les pièces suivantes seront au programme :

Orgue :
Prelude et Fugue en si mineur . . Bach
Choral et Fugue . . . . . Honegger
Phantasy Choral-Improvisation sur la mélodie "Ein feste burg ist unser Gott" . . . . Karg-Elert

Au piano :
Choral - Prélude "Mortifie nous par ta grâce" . . . . . Bach
Ballade en la bémol majeur . . . Chopin
Le premier mouvement du Concerto pour Piano en la mineur . . . Schumann

J.-W. Clarke au piano et H. Gordon Perry à l'orgue.
L'entrée est libre — Communiqué

LE CONCERT DE LA SYMPHONIE, REMIS

Le concert que devait donner l'Orchestre Symphonique de Québec, cet après-midi pour les enfants et demain pour les adultes, au Palais Montcalm, sera remis au 4 mai, pour les enfants, et au 5 mai pour les adultes. Tous les billets ont été vendus. — Communiqué

Ne le manquez pas



Monsieur Lionel Daunais, baryton de réputation internationale, qui viendrait le 31 mai et le premier juin jouer Ange Pitou dans l'opérette "La Fille de Madame Angot".

DANSE - TOUS - LES - SOIRS
— AU —
HORSE-SHOE-CLUB
NOTRE-DAME-DES-LAURENTIDES—1 mille et demi du village.
AVEC L'ORCHESTRE DE
ROGER ANGERS
et ses
10 - MUSICIENS - 10
LES MARDIS -- JEUDIS -- SAMEDIS
OUVERT TOUS LES JOURS DE 1 HEURE A LA FERMETURE
SPECIAL — SAMEDI LE 27 — AUTOBUS GRATIS AUX PASSAGERS — DEPART DU CARRE J.-CARTIER A 8 H. 30 ET RETOUR A LA FERMETURE
Pour information : E. LACHANCE, prop., Téléphone : 3-4400
ADMISSION $3.00 LE COUPLE

AU PALAIS MONTCALM
LUNDI— 6 mai en soirée
MARDI— 7 mai en soirée
Sur demande spéciale
DEUX JOURS SEULEMENT
"LOULOU"
tiré
D'HISTOIRES D'AMOUR
(Version B. Goulet)
irradiées de
C.K.A.C. — MONTREAL

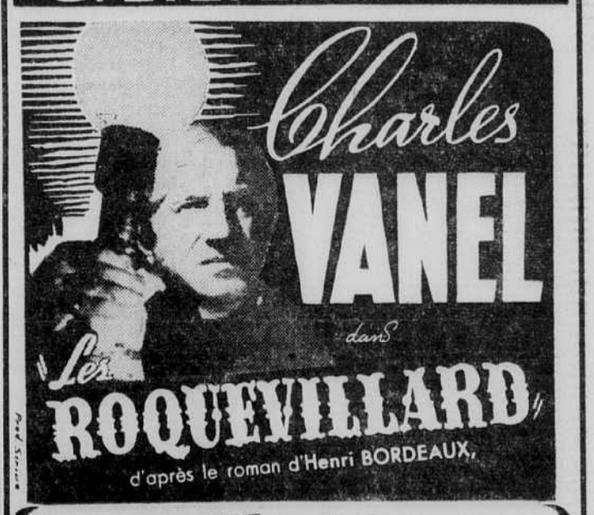
CE SOIR
DANSE
au
MANEGE MILITAIRE
à 9 h. 30
avec
GUY BOUCHER
et son orchestre
Admission générale : 75c par personne

CINÉMA de PARIS
COMMENÇANT AUJOURD'HUI





CANADIEN





CET APRES-MIDI ET CE SOIR SERAPHIN-DONALDA et les autres AU PALAIS MONTCALM
Il y a encore de bons billets

Succès en technicolor garde une 3 e et dernière semaine à l'Empire



Scènes du succès en Technicolor "The Bandit of Sherwood Forest" mettant en vedette Cornel Wilde étoile de "A Song to Remember" et de "One Thousand and One Night". Ce film reste à l'affiche pour une troisième et dernière semaine.

Conservatoire National de Musique
417, RUE SAINT-JEAN
Veuillez me réserver ..... billets à $ ..... pour les représentations de "LA FILLE ANGOT, le 31 mai ..... ou le 1er juin .....
Signé .....
Adresse .....
Prix : 75c - $1.00 - $1.25 - $1.50

BIENTÔT
LE GALA ANNUEL DE
L'ASSOCIATION PROTECTRICE DES POLICIERS
le 8 mai, à 8 h. 30 au
PALAIS-MONTCALM
15 NUMEROS DE VAUDEVILLE AMERICAIN *de l'Agence* FRED NORMAN 15
Les constables vous offriront des billets à compter de lundi 29 avril
ADMISSION : 75c - $1.00 taxe comprise
Nous comptons sur votre encouragement



CHRONIQUE de la RADIO

Ecoutez, aujourd'hui

SAMEDI 27 AVRIL

10.30 CKCV—Radinage
11.30 CBV-CBF—Divertissement
11.45 CHRC—L'heure agricole
12.00 CKCV—Avec un grain de sel
12.30 CKAC—La Société St-Jean-Baptiste
12.35 CBV-CBF—Réveil Rural
1.00 CBV-CBF—Les alouettes
1.00 CKAC—Ecole supérieure de musique d'Outremont
1.15 CKCV—Les nouveautés
1.15 CBM—Causerie sur la Croix-Rouge
2.00 CHRC—Demandes spéciales
2.00 CBV-CBF—Sérénades
2.30 CKCV—Mêli-Mêlo
4.00 CBM—Récital d'élèves
5.00 CBV-CBF—Orchestre de Philadelphie
6.00 CBM—Musique des Tropiques
6.00 CBV-CBF—Programme musical
6.30 CBM—Sérénade
6.45 CBV—L'Université. Causerie de Cyrias Ouellet
7.00 CBV-CBF—Le questionnaire de la jeunesse
7.00 CKAC—La Bonne Chanson
7.00 CBM—Musique hawaïenne
7.30 WABC—The First Nighter
7.45 CBV-CBF—L'Heure dominicale
8.00 CKCV—Dick Haymes
8.00 CBV-CBF—Céleste et Valentin
8.30 CBV-CBF—Ma chanson, avec Jeanne Desjardins, soprano, Louis Bourdon, ténor et un orchestre sous la direction de G. Agostini
8.30 CKCV—Corinne Jordan à l'orgue
9.00 CHRC—Les Montagnards laurentiens
9.00 WABC—Your Hit Parade
9.00 CKCV—Un quart-d'heure avec . . .
9.15 CBF-CBV—Dîner de Radiomonde
9.30 CKCV—Au pays des rumbas
9.30 CKAC—Une heure de musique de danse
9.45 WABC—Saturday Night Serenade
10.00 CHRC—Mélodies nocturnes
10.15 WABC—Celerity Club
10.30 CBV-CBF-CBM—Concert d'orgue
10.30 CKCV—Emission Blue Skies
11.15 CBM-CBV-CBF—Orchestre de jazz
11.15 CHRC—L'Album populaire
11.30 CBV-CBF—Tommy Dorsey et son orchestre

Ecoutez, demain

DIMANCHE, 28 AVRIL

9.00 CBV—Pot-pourri musical
9.00 CKAC—Le quart-d'heure de l'orateur
9.30 CBF-CBV—Récital de piano
10.30 CHRC—L'Heure de la messe
11.00 CBV-CBF—Orchestre à cordes
12.00 CKCV—Succès américains
12.15 CBV-CBF—Airs d'opérettes
12.15 CBM—"Canadian Yarns"
12.30 CBV-CBF—Orchestre de la N.B.C.
1.00 CBV-CBF—Notre français sur le vif
1.30 CBV-CBF—Jardins plantureux, jardins fleuris
1.45 CHRC—Sieste musicale
3.00 WABC-CKAC-CBV—Symphonie de New-York
3.00 CBF—Programme musical
4.00 CBF—Musique
4.30 WABC—The Electric Hour Program
4.30 CBV-CBF—Au jardin de la mélodie
4.45 CHRC—Nouveautés musicales
5.00 CBF-CBV—Semaine de la Joie
5.00 CHRC—Violon
5.30 CBF-CBV—Forum de l'Heure
5.30 CKCV—Singing Stars of To-morrow
6.00 CBF-CBV—Programme musical
6.00 CKCV—Radio-Hall of Fame
6.30 CBV-CBF—Causerie de M. Eustache Letellier de Saint-Just sur la canalisation du Saint-Laurent
7.00 WABC—The Adventures of the Thin Man.
7.00 CBV-CBF—Le mot s.v.p.
8.00 CBM—Charlie McCarthy et Edgar Bergen
8.00 CBF-CBV—Les voix du pays
8.00 CKAC—Vu et entendu
8.30 CBF-CBV—Ici l'on chante
9.30 CKCV—Musique de danse
9.30 CBV-CBF-CBM—Album de musique familière, avec Frank Munn, [illegible] McGregor, Jean Dickenson, Gustave Haucchen et son orchestre
10.15 CBV-CBF—Les actualité universitaires
10.00 CHRC—La revue des livres
10.15 CBM—Vieilles chansons
10.30 WABC—We, the people
10.30 CBV-CBF-CBM—Sérénade pour cordes, sous la direction de Jean Deslauriers, avec Irène Moquin.
10.30 CKCV—Emission Blue Skies
11.30 CBV-CBF—Musique de jazz
11.15 CHRC—One man's Destiny

Ecoutez, lundi

29 AVRIL

8.15 CBV-CBF-CBM—Elevations matinales
9.00 CBV-CBF—Pot-pourri musical
9.30 CKAC—La caravane du rire
10.00 CBV-CBF—Sur nos ondes
10.15 CKCV—Bonjour madame
10.15 CBV-CBF—Courrier-Confidences avec R. Desrameaux
10.45 CBV-CBF—Sur demande spéciale
11.30 CBV-CBF—Les joyeux Troubadours
11.45 CHRC—L'Heure agricole
12.00 CBF-CBV—Jeunesse dorée
12.00 CKCV—Avec un grain de sel
12.15 CBF-CBV—Quelles nouvelles
12.30 CKAC—Grande Soeur
12.30 CBF-CBV—Cœur à tout
1.15 CBV-CBF—Vers le Soleil
1.35 CKAC—Le carnet de la ménagère
2.00 CHRC—Club du Coucou
2.15 CKAC—Récital de violon
2.30 CKCV—Mêli-Mêlo
2.30 CBV-CBF—Lettre à la Canadienne
3.30 CBV-CBF—Les chefs-d'oeuvre de la musique.
4.00 CHRC—L'orgue enchanté
4.15 CBV-CBF—La Vie des Quatre
4.30 CBV-CBF—Musique de Jazz
4.45 CBV-CBF—Récital: Muriel Scheerlar
5.00 CBV-CBF—Semaine de la Joie
6.00 CBV-CBF—Yvan l'Intrépide
6.00 CKAC—Jos. Plouffe
6.30 CKCV—Chansons françaises
7.00 CBV-CBF—Un homme et son péché
7.00 CHRC—Musique de danse
7.15 CBV-CBF—Métropole
7.30 CKAC—Moi j'dis ça!
7.30 CBV-CBF—Fantaisie en noir et blanc
7.45 CBV-CBF—La fiancée du commando
8.00 CBM—Mart Kenney et son orchestre
8.00 CKAC—Pierrot Latulippe
8.00 WABC—Vox Pop
8.30 CKCV—Colette et Roland
8.30 CBV-CBF—Sketch de Félix Leclerc
9.00 WABC-CKAC—Radio-théâtre Lux
9.00 CBM-CBV-CBF—Zara Nelsova, violoncelliste
9.00 CKCV—Lévis présente
9.30 CBV-CBF—Qui suis-je?
10.00 WABC—Screen Guild Players
10.05 CHRC—Cavalcade musicale
10.15 CBF-CBV—Causerie de Mme Vandier Nicolas, sur l'âme chinoise
10.30 CBM-CBV-CBF—Les chefs-d'oeuvre du piano: Agnes Butcher
10.30 CKCV—Emission Blue Skies
10.45 CHRC—Dansons c'est l'heure
11.15 WABC—Chants de Janette Davis
11.10 CBF-CBV—Musique de danse
11.30 CBF—Dick Stabile et son orchestre

Remerciements d'un Polonais

Un citoyen de Lévis qui nous prie de taire son nom et qui avait envoyé des marchandises pour secourir la population d'Europe vient de recevoir de M. Edward Kowvalesyk, un Polonais, une lettre de remerciements que nous citons ici. Ecrite en polonais, elle fut traduite par le consul de la Pologne à Québec. En voici le texte :

le 12 janvier 1942

Cher monsieur.

J'écris cette lettre pour vous remercier cordialement pour le paletot que j'ai reçu comme cadeau, par l'emmise de la UNRRA.

Vu que pas tous les donateurs ne sont pas intéresses, comme vous, de savoir quel sort auront leurs cadeaux, pas tous les donataires peuvent, comme moi, exprimer leur reconnaissance. Je vous suis aussi reconnaissant qu'en m'envoyant le cadeau, vous m'ayez donné votre adresse, me donnant ainsi l'occasion de pouvoir vous remercier.

Je suis expressément ému que vous autres, de l'autre hémisphere, malgré la distance qui nous sépare, vous ressentiez notre situation tragique de cinq années de captivité et que vous vous empressiez de nous envoyer l'aide si nécessaire.

Je suis heureux qu'en écrivant cette lettre, je puisse le faire comme homme libre à un homme libre. En même temps, je vous demanderais, par l'entremise de la radio ou la presse, de dire à tous les donateurs que leurs dons arrivent à bonne destination et sont distribués parmi la population la plus nécessiteuse.

Maintenant, si cela vous intéresse, je vais vous dire qui portera votre paletot. Je suis Polonais, je m'appelle Edward Kowvalczyk, je suis marié et j'ai trois enfants âgé de 1, 3 et 6 ans. je travaille à l'Hôtel de Ville de la ville de Zgievz. Comme notre monnaie n'est pas encore stabilisée, je ne suis pas en mesure de gagner assez pour que je puisse, des mes revenus, acheter des vêtements pour moi et ma famille.

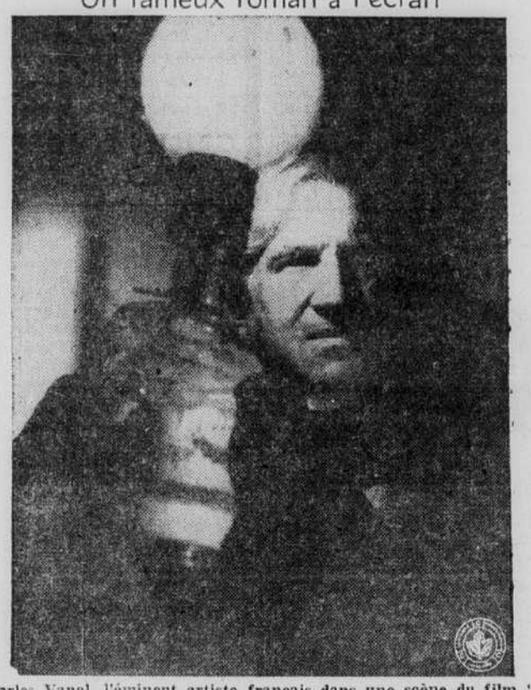
Votre don nous a apporté un grand secours matériel aussi bien qu'un encouragement spirituel que votre grande nation porte toujours intérêt à la nôtre et nous vienne en aide d'une manière si efficace.

Finissant cette lettre, je vous tranmets mes meilleures salutations, ainsi que pour votre famille.

Réunion d'instituteurs

Saint-Jean, N.-B., 27. (P. C.) — Mlle Bernice MacNaughton, de Moncton, a été réélue à la présidence de l'Association des instituteurs du Nouveau-Brunswick au terme de la convention annuelle de trois jours de l'Association. Les autres membres du conseil sont M. R.-J. Fournier, d'Edmondston, premier vice-président; Mlle Corrine Harquail, de Campbellton, 2e vice-présidente; et M. A.-R. Styles, de Riverside, comté Albert, secrétaire-trésorier. L'Association a adopté un certain nombre de résolutions dont l'une attire l'attention des autorités sur les conditions de vie pénibles de certains instituteurs ruraux.

Un fameux roman à l'écran



Charles Vanel, l'éminent artiste français dans une scène du film "Les Roquevillard" tiré du roman de Bordeaux aujourd'hui à l'écran du Canadien.

PALAIS MONTCALM — "LOULOU"

M. Bernard Goulet, auteur de nombreux romans radiophoniques, vient d'écrire une comédie en trois actes et trois tableaux, qui, au dire des connaisseurs, est une des plus intéressantes du répertoire. C'est une satire sur les moeurs modernes et l'action, menée à une vive allure fournit un feu roulant de bons mots du commencement à la fin. C'est un genre tout à fait nouveau que la comédie "Loulou" et ceux qui auront la chance de la voir en garderont un souvenir impérissable. Cette pièce, tirée des romans radiophoniques "Histoires d'Amour", a connu le plus vif succès à la radio et c'est ce qui décida son auteur à l'adapter à la scène, avec une distribution de choix comprenant: Messieurs Willie Frechette, Paul Berval, Léopold Hébert, Mesdames N. DeVarennes et Ginette Berger. Au Palais Montcalm les 6 et 7 mai en soirées. Billets en vente. — Communiqué

BIENVILLE
TOUS ENSEMBLE ! Frankenstein ! Wolf Man ! Dracula ! Hunchback ! Mad Doctor ! avec
Boris KARLOFF, Lon CHANEY et John CARRADINE, dans
HOUSE OF FRANKENSTEIN
— 2e attraction —
ROY ROGERS • TRIGGER • San Fernando Valley
DALE EVANS
BOB NOLAN... THE SONS OF THE PIONEERS

CAPITOL
UN THEATRE FAMOUS PLAYERS
AUJOURD'HUI, DEMAIN et LUNDI
Entendez "ON THE ATCHISON, TOPEKA AND THE SANTA FE"
Judy GARLAND
IN M-G-M's *Technicolor* ROMANCE
"The HARVEY GIRLS"
with JOHN HODIAK
RAY. BOLGER
Angela LANSBURY
REPRESENTATION CONTINUE TOUS LES JOURS DE 1 h. 30 à 11 h. "THE HARVEY GIRLS" à 1 h. 35, 4 h. 20, 6 h. 50, 9 h. 15. AUSSI : "BUS PESTS", MUSICAL MASTER PIECES TRAVELTALK, ACTUALITES.

RIALTO
AUJOURD'HUI
Les obstacles n'avaient fait qu'aviver leur désir de bonheur !
M-G-M presents GREER GARSON GREGORY PECK
The Valley of Decision
with DONALD CRISP · LIONEL BARRYMORE · PRESTON FOSTER · MARSHA HUNT
AU MEME PROGRAMME
'THE NATIONAL BARN DANCE'
avec
Jean Heather et Charles Quigley

THEATRE CANADA
LEVIS
AUJOURD'HUI A LUNDI
Deux coeurs à la recherche de l'aventure ! Une nouvelle version française qui plaira aux plus difficiles !
James CAGNEY Ann SHERIDAN dans "La VILLE des RÊVES"
Comédie — Sujet — Nouvelles et Cartoon

Au Capitol



Judy Garland et John Hodiak sont les vedettes de "The Harvey Girls" la comédie musicale M-G-M à l'affiche jusqu'à lundi soir.

Au théâtre Canada



Ann Sheridan, vedette de "La Ville des Rêves" qui prend l'affiche aujourd'hui au Canada jusqu'à lundi soir.

Au Classic



Joan Leslie, dans la comédie musicale en technicolor "Where Do We Go From Here", à l'affiche jusqu'à mardi soir.

Au Cinéma de Lévis



Samson Fainsilber (rôle de Richelieu), dans une scène du fameux film "Les Trois Mousquetaires" à l'affiche jusqu'à mardi soir.

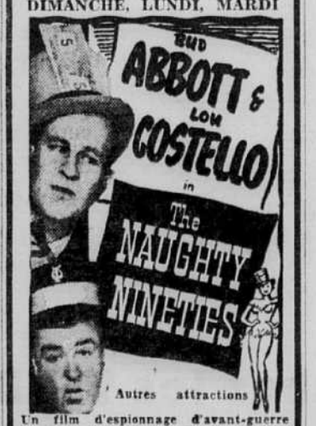
Au Rialto



Greer Garson et Gregory Peck sont les vedettes de "The Valley of Decision", à l'affiche jusqu'à mardi soir.

PRINCESSE
Un film si humain que les mots ne peuvent en dire toute la valeur ! Leur petite ville bombardée, ses habitants n'ont au coeur que défiance et misères . . . Il les fera sortir vainqueurs de cette épreuve . . .
"A BELL FOR ADANO"
avec
JOHN HODIAK, GENE TIERNEY et WILLIAM BENDIX
"California Gold Rush"
avec BILL ELLIOTT
Ep. 4— "Royal Mounted Rides Again".

IMPERIAL
DEUX GRANDES ATTRACTIONS
'SONG OF RUSSIA'
avec
ROBERT TAYLOR et SUSAN PETERS
"RIO RITA"
avec
ABBOTT & COSTELLO;
John Carroll et Kathryn Grayson

FRANÇAIS DERNIER JOUR
LE CHEVALIER DE LA VENGEANCE avec Tyrone Power, Gene Tierney : Aussi "Take It Big".
DIMANCHE, LUNDI, MARDI


Un film d'espionnage d'avant-guerre qui vous intéressera au plus haut point.
Lee Tracy, Nancy Kelly, dans
"BETRAYAL FROM THE EAST"
Les Trois Mousquetaires, dans
"SHADOWS ON THE SAGE"

CINÉMA DE LÉVIS
Les TROIS MOUSQUETAIRES
1er film LES FERRETS DE LA REINE
avec AIMÉ-SIMON GIRARD, BLANCHE MONTEL-HARRY BAUR et 100 ARTISTES
Voilà un autre film de nos deux amis qui vous changera les idées.
Star Oliver LAUREL-HARDY The BULLFIGHTERS

SPLENDIDE PROGRAMME DOUBLE EN COULEURS
DEANNA — dans son premier triomphe en TECHNICOLOR avec les mélodies miraculeuses de JEROME KERN !


ROBERT PAIGE
AKIM TAMIROFF
2e grande attraction
Une nouveauté musicale dépassant en beauté tout ce que vous avez rêvé !


PALAIS MONTCALM
29-30 AVRIL — 1-2 MAI
LES TOURMENTS DE LA HAINE
du Programme radiophonique
"VIE de FAMILLE"
1946
PIÈCE EN 3 ACTES
PAR
HENRY DEYGLUN
ADMISSION : .35 — .50 — .75 taxe incluse
Réservez vos billets à partir du 22 avril.

DINEZ et DANSEZ à
L'AUBERGE DES QUATRE CHEMINS
Ancienne-Lorette, Route 2, 20 minutes de Québec
Prix réguliers — Orchestre tous les soirs
SPECIALITE: Diners de noces, banquets, etc.
Pour réservations : M. Thomas, Tél. : 4-6178



★

Le travail à l'aiguille, aujourd'hui

Par LAURA WHEELER

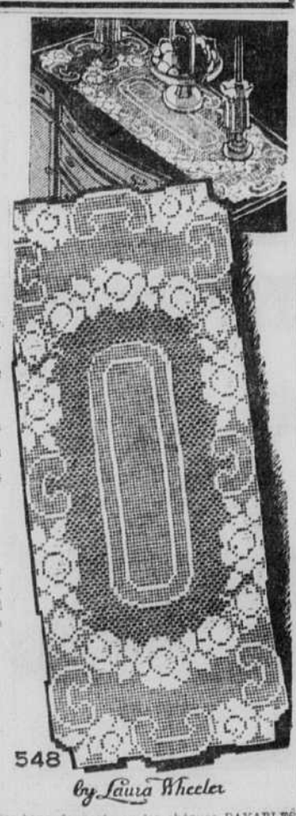
No 548

Vous donnerez un cachet hospitalier à votre demeure si vous confectionnez vous-même vos dessus de meubles. Voyez ce modèle.

Vous n'aurez pas de difficulté à le confectionner à l'aide du patron ci-dessous, qui contient toutes les indications requises.

Ecrire lisiblement votre nom et votre adresse et mentionner correctement le numéro du patron ainsi que la grandeur, s'il y a lieu. Ne pas demander des mesures autres que celles spécifiées.

Adresser votre commande comme suit : SERVICE DES PATRONS
LE SOLEIL
QUEBEC



Le prix de ce patron est de 25c. Seuls les bons de poste ou les chèques PAYABLES AU PAIR à Québec seront acceptés. Ne pas envoyer de monnaie ou de timbres-poste.

Les patrons offerts par notre journal ne sont pas échangeables et ne sont pas en vente à nos bureaux. Ils sont habituellement livrés dans un intervalle de 15 à 20 jours.

N.-B.—Les instructions servies avec ces patrons fabriqués par une maison anglaise ne sont fournies qu'en anglais.

Jules Thérien est demeuré en tête au tournoi local d'échecs

A cause de la semaine sainte, la Ligue des Echecs a momentanément suspendu ses activités, et c'est pourquoi aucune partie de la classe A n'a été jouée. Comme on le sait Jules Thérien est toujours en tête du Tournoi du championnat de la Ville avec neuf gains contre aucune défaite. Jos Lachance et Osias Bain sont ex-aequo en seconde place. J. Schulman et Gérard Nadeau suivent ensuite. L'attraction de la semaine a été sans doute le match Montréal-Québec. Le club local a été vaincu 6 à 0 par les joueurs montréalais qui formaient autrefois le club "En Passant". M. Fox a défait Jules Thérien en 41 mouvements tandis que E. Davis triomphait de John Schulman dans une partie de 37 coups. Guze a vaincu O. Bain tandis que d'autre part, G. Nadeau, Guy Audet et Jack Maroney pliaient bagage devant MM. Podlone, Matthews et Gersho. Tout de même la lutte fut contestée puisque la moyenne de coups par partie a été de 38.1. Ce match eut lieu le jour de Pâques dans l'après-midi.

Le second grand événement de la semaine a été, dans le domaine de l'échiquier, l'ouverture du Tournoi des Finalistes de la classe B. Les gagnants de chacune des sections (St-Malo, Laval, Limoilou) se sont affrontés dans une première ronde. J.-L. Vézina a été vaincu par Henri Daigle dans quelque quarante mouvements tandis que Jules Beaulieu, vainqueur de la section St-Malo triomphait dans une partie de 30 coups contre Louis-Philippe Guay, qui était arrivé en première place avec H. Daigle, à Limoilou.

Dans la classe C, Guy Martineau a remporté une surprenante victoire sur R. Bouffard. C'était la première partie d'une série deux dans trois.

Au moment où nous écrivons ces lianes, une invitation nous arrive de Toronto par l'entremise de M. Malcolm Sim, qui écrit une chronique échiquienne dans l'Evening Telegram. En effet, tous les joueurs du Québec sont invités à aller représenter la Province à un tournoi tenu au Cazenovia Junior College, près de Syracuse. D'autres détails concernant cet offre, seront donnés dans nos prochains articles.

Un autre fait saillant dans le domaine des échecs est sans doute l'inscription probable de Abe Yanofsky, champion du Canada, à un Tournoi de portée internationale, tenu en Hollande. Canon Roy le président de la Fédération Canadienne des Echecs, est actuellement à Toronto pour régler l'affaire financièrement. Abe Yanofsky s'est d'ailleurs mis en communication avec le Dr Max Euwe pour compléter les premiers arrangements.

Les adeptes de l'échiquier seront peut-être surpris d'apprendre que le jeune joueur russe, David Bronstein, âgé de 22 ans, vient de gagner un important tournoi tenu à Moscou le mois dernier. Sa victoire est d'autant plus formidable que l'on voyait apparaître sur la liste des concurrents à ce tournoi, des noms de maître tels que Simagin, Kotov, Smyslov, Lilienthal et bien d'autres.

La Ligue des Echecs de Québec va tenir sa réunion ou assemblée annuelle le 10 mai prochain. Ce sera alors l'occasion de procéder à une élection du bureau de Direction pour la prochaine année, c'est-à-dire en septembre 1946.

La classe A a repris hier soir ses activités et le championnat de Québec est toujours en jeu. Pour ce qui est de la classe B, la ronde des finalistes est cédulée pour les mercredi et vendredi de chaque semaine. De même en est-il de la classe C.

Exhibitions à St-Malo

Il y aura des parties d'exhibition demain après-midi et demain soir à la salle paroissiale de St-Malo entre des équipes organisées par Albert Vallières et des clubs de Thetford-Mines et Plessisville.

Les Dodgers devancent les Cards

(Par la P. C.)

Dans une joute de la ligue Nationale jouée sous protêt et marquée de longues argumentations, les Dodgers de Brooklyn ont défait les Giants de New-York au Polo Grounds hier par 11-3 et ont gardé leur place en tête du peloton de la ligue, seulement une demi-partie en avant des Cardinals de St. Louis.

Les Cardinals ont imité les Dodgers en remportant une victoire de 3-2 contre les Pirates de Pittsburgh devant une foule frissonnante qui assistait à la joute par une température brumeuse de 48 degrés.

L'autre partie cédulée, Cincinnati à Chicago, a été contremandée à cause du froid. A New-York, les Dodgers firent face à trois lanceurs des Giants pour 10 coups sûrs, y compris des circuits par Dixie Walker et Eddie Stevens. Bill Voiselle fut chargé de la défaite alors que Vic Lombardi avait le crédit de la victoire.

Le gérant Mel Ott des locaux a annoncé que la joute serait sous protêt lorsque, dans la 3e manche, l'arrêt-court des Giants, Bill Rigney, fut rappelé au marbre après avoir frappé un coup sûr.

Le gérant des Dodgers Léo Durocher disait que le champ gauche Dick Whitman avait demandé d'arrêter la joute un instant pour mettre ses verres fumés lorsque le hit fut frappé, et l'arbitre Butch Henline au troisième-but avait accepté.

La recrue Fred Martin a tenu les Pirates à sept hits lorsque les Cardinals remportèrent la victoire.

Jusqu'à la neuvième manche, Martin avait un blanchissage de 5 coups sûrs bien en main. Alors, avec deux hommes retirés, Elbie Fletcher eut un but sur balles et Jim Russell le fit compter sur un double. Billy Cox eut un simple pour faire compter Russell, mais le frappeur de relève Gionfrido ne frappa assez loin pour permettre un autre but.

St. Louis	200 000 100 —	3 13 0
Pittsburgh	000 000 002 —	2 7 1

Martin et Rice: Ostermueller, Wilkie et Camelli, Salkeld, Baker.

Brooklyn	100 053 020 —	11 10 0
New-York	020 000 100 —	3 9 2

V. Lombardi et Anderson; Voiselle, Fischer, Emmerich et E. Lombardi.

Les Alouettes en finale contre les Canadiens au ballon-panier

Henri Drolet et "Roddy" Roy se signalèrent durant cette période pour les Alouettes avec respectivement 9 et 8 points, tandis que Jean-Guy Cimon et Gagnon obtenaient 8 et 7 points.

Dès le commencement de la deuxième période, les Alouettes continuèrent à attaquer et prirent une avance de 8 points; cependant le Royal ne fut pas lent à égaliser le pointage et à prendre même une avance d'un point et cela pour la première fois de la partie. Les Alouettes prirent à leur tour l'avance et surent la conserver jusqu'à la fin de la partie.

Henri Drolet se signala de nouveau pour les Alouettes en récoltant 14 points durant cette dernière période. Jean-Guy Cimon et Ls-Emile Laflamme eurent chacun 8 points pour le Royal.

Compteurs :

Alouettes (51)

Henri Drolet (23), Jean-Louis Leclerc (9), "Roddy" Roy (8), François Bernier (6), P.-A. Marquis (5).

Royal (41)

Jean-Guy Cimon (16), Ls-Emile Laflamme (10), R. Gagnon (9), Hubert (4), Maurice Paquet (2).

Les Alouettes de la ligue senior de ballon-panier du Séminaire de Québec ont défait le Royal par 51 à 41. Le jeu fut très ouvert comme le pointage l'indique. Les Alouettes firent de très belles passes pour aider H. Drolet à compter 23 points pendant que J.-G. Cimon était le meilleur compteur des perdants avec 16 points. Il y eut 22 personnels de distribués.

Après que Drolet eut compté le premier point de la partie, J.-G. Cimon annula le pointage. Puis les Alouettes prirent une avance de 4 points grâce à des paniers de R. Roy. Par la suite, le jeu devint plus serré; cinq minutes avant la fin de la première période, les vainqueurs menaient par 22 à 14, mais le Royal se rallia et compta 4 autres points par l'entremise de Cimon et Gagnon. Et le pointage se trouvait 22 à 18.

La balle molle intermédiaire

La ligue de balle molle Intermédiaire va tenir une importante réunion lundi soir prochain sous la présidence de Paul-Emile Bélanger au chalet de l'Oeuvre des Terrains de Jeux, au parc Victoria, à 8.30 heures précises.

Tous les clubs sont priés d'envoyer des représentants sans faute afin que les dernières questions importantes concernant l'ouverture de la saison qui va se faire incessamment.

Encore cette année l'Intermédiaire va être affiliée à l'Association Provinciale de balle molle.

Le Canadien gagne 10-6 à Cornwall

Montreal, 26 — (D.N.C.) — Le Canadien a débuté par une victoire à l'ouverture de la saison de crosse à Cornwall, alors qu'il a défait le club de cette ville 10 à 6 ici, hier soir. Le Canadien a eu continuellement l'avantage et s'assura la victoire dans les deuxième et troisième périodes alors qu'il compta huit points contre quatre de ses adversaires.

Charley Phillips a été la vedette du Canadien en enregistrant trois points et une assistance. Red Storry et Fred Foy ont compté chacun deux points. Bill Davies, Fred Broocklehurst et Violetti comptèrent les autres. Léo Côté a affiché une belle tenue dans les buts.

Rousseau bat Millen

Le Jos Rousseau a défait le John Millen par 3 à 1 dans la semi-finale de la ligue de petites quilles de l'industrie de l'automobile. Il avait été annoncé antérieurement que le Rousseau avait été éliminé.

Jean Lemieux gagne le tournoi individuel

Jean-Louis Lemieux a remporté les honneurs du tournoi individuel handicap de la ligue de petites quilles de la Jeunesse libérale Québec et District, hier soir, à la salle Palace en obtenant une moyenne de 155.7 pour les six parties réglementaires.

Les quatre premiers joueurs de ce tournoi dont les noms suivent n'avaient pas d'handicap.

J.-Ls. Lemieux	934	155.7
J.-A. Ducré	919	153.1
Paul Clavet	910	151.7
Gaston Bornais	901	150.2

Le classement ci-dessous indique des quilleurs qui avaient un handicap:

Ph. Lamontagne	928	154.7
L.-P. Racine	912	152.0
Art. Galarneau	894	149.0
Me Paul Roy	890	148.3

Plus grosses parties simples:

Allée 11—Phil. Lamontagne	237
Allée 13—J.-Ls. Lemieux	203
Allée 15—Paul Clavet	202

Plus gros triple:

J.-Ls. Lemieux qui totalisa 541 pour une moyenne de 180.

"Maison de la Pipe

Tous les joueurs de quilles de la Maison de la Pipe sont priés de se rendre au magasin, 40 rue, St-ean pour 1 h. précise, afin de descendre en groupe à la salle St-Malo.

M. Alphonse Robitaille, sportman bien connu, jouera une partie d'exhibition dimanche après-midi, à 1h. 30 à la salle St-Malo contre M. J. Sylvain, de Thetford Mines. Les supporteurs de la Maison de la Pipe sont invités à aller encourager leur porte-couleur.

CARNAVAL A VENDRE

Comprenant 12 jeux modernes, tels que stricker, roue de fortune, balls game, tentes, coffres à marchandises, toute l'installation électrique, prêt à prendre la route, le tout $1,200; aubaine pour vétéran ou autre qui veut se faire bel avenir, raison de vente trop d'occupation. Ecrire à CASIER 122 Le Soleil, Québec.

G. Dionne premier du groupe de Limoilou

Gilbert Dionne, du Centre Récréatif de Limoilou, s'est classé à la tête de ce groupe, hier soir, à la salle paroissiale de St-Malo, lors d'un programme du 6e Tournoi Provincial de Petites Quilles, Enrg. Ce groupe était organisé par Roger Gourdeau.

Gilbert Dionne a obtenu une moyenne de 146.1 pour les huit parties officielles. L'an dernier il s'était également classé à la tête du groupe de Limoilou avec une moyenne de 150.7 avec une partie de 213.

Hier soir Philippe Simard roulait une partie de 211 sur l'allée no 5.

Voici le classement à 11.00 heures hier soir :

Gilbert Dionne	1169	146.1
Philippe Simard	1143	142.7
Rosaire Perron	1110	137.4
Jacques Langlois	1067	133.3
Ben Savard	1057	132.1
Maurice Desmeules	1032	129.0
G. Fréchette	1032	129.0
André Dion	1025	128.1
Arthur Dion	1016	127.0
Léon Racine	985	123.1
P.-E. Noreau	979	122.3
G. Bédard	975	121.7
Roger Gourdeau	974	121.6
Gérard Noreau	934	116.6
Roland Bouchard	929	116.1
Jules Noreau	910	113.6
Jean-Marie Juneau	908	113.4
J.-P. Rhéaume	898	112.2
Georges Vézina	876	109.4
André Minville	861	107.5
Jean Giroux	845	103.5
Pierre Vézina	812	101.4
L. Blondeau	795	99.3

Joueur opéré

Pittsburgh, 27, — (PA) — Huck Geary, court-arrêt des Pirates de Pittsburgh, a subi une opération, hier, au genou droit où le médecin du club lui a enlevé un cartilage. Il ne pourra jouer avant une dizaine de jours.

Bail renouvelé

Le Club Raquetteur Frontenac a renouvelé son bail pour une période de dix ans avec la ville de Québec pour la location de son chalet du parc Victoria.

Yvon Robert triomphe du rude Dusek deux chutes contre une

Le programme de lutte présenté au Colisée hier soir a connu une finale fort mouvementée lorsque le fameux Yvon Robert a mis le rude Emil Dusek à la raison après avoir concédé la première chute à son rival.

Yvon Robert qui avait eu le dessus presque continuellement, semblait assuré de la première chute lorsque, après s'être fait brasser de la belle façon, Dusek se retourna brusquement pour reverser les rôles et coller Robert après 15.12 minutes de combat.

A son retour dans l'arène, Yvon se mit à l'oeuvre pour rosser encore Dusek qui n'en finissait plus avec ses coups déloyaux. Ce n'est qu'en usant de ruse qu'il put prendre son adversaire à son propre piège et lui river les épaules au tapis après 5.06 minutes.

A l'engagement décisif, Robert eut de la difficulté à mâter Emil Dusek qui s'attaquait à son genou faible. L'arbitre fit lâcher prise à Dusek parce qu'il se servait des câbles et à partir de ce moment, ce dernier ne fut plus que le jouet d'Yvon Robert qui lui martela le visage de coups d'avant-bras jusqu'à ce qu'il s'écrase au tapis pour s'y faire prendre un écrasement général.

Mais ce ne fut pas la fin des hostilités entre ces deux lutteurs. Dusek ne prisait guère ce verdict et s'attaqua de nouveau au vainqueur. Sans perdre de temps, celui-ci lui servit une raclée dont il se souviendra, et eut aussi à répondre à Ernie Dusek qui fit du tapage en bas de l'arène. L'arbitre réussit à rétablir l'ordre seulement une quinzaine de minutes après la fin de la rencontre.

Dans le combat semi-final, Georges Cagney, solide lutteur local dut quitter l'arène après s'être blessé en donnant une savate à Ernie Dusek après 16.05 minutes de lutte. Cagney s'était montré supérieur à Dusek jusque-là, mais en tombant il se blessa les reins et dut abandonner le combat. Encore dans ce match, Dusek démontra que la rudesse était sa tactique favorite.

Frank Valois et Harry Stein se livrèrent une bataille furieuse qui se termina par la victoire du premier en 9.58 minutes.

Malgré tous les durs coups qu'ils ont échangé, Bob Lortie et Jim Kilonis ont fait preuve d'une endurance rare en luttant pendant 20 minutes sans faire de maître. L'arbitre en charge de ce combat eut beaucoup à faire pour maitriser les antagonistes et dut les menacer de disqualification à maintes reprises.

Pratique du club "Légion Canadienne"

Une pratique de l'équipe de balle molle "Légion Canadienne" aura lieu lundi soir, à 6 h. 15, au parc Dollard-des-Ormeaux. Tous les joueurs sont priés d'être présents.

Kehn aux Royaux

Montréal, 27. — (DNC) — Chester "Chet" Kehn, lanceur droitier, vient d'être optionné aux Royaux, sujet à un rappel de 24 heures par les Dodgers, a annoncé le gérant Clay Hopper. Kehn, actuellement avec les Dodgers de Brooklyn, fut avec les Royaux en 1941 et 1942, étant un des principaux facteurs de l'équipe qui remporta la coupe des Gouverneurs en 1941. Il a passé trois ans dans l'armée américaine.

HOTEL LOUIS XIV

H. LAUZON

3, Place Royale, Québec

Vis-à-vis l'église N.-D. des Victoires

Cuisine canadienne-française

50 chambres. Repas 50c

GRILL, COLBERT

BIERE - VIN - LIQUEURS

TEL.: 2-0228

Un restaurant chinois

SERVICE IMPECCABLE, COURTOISIE, PROPRETE

Au CANTON, vous avez à votre portée cette particularité originale de mets apprêtés à la façon CHINOISE.

PLATS CHINOIS seulement

Cuisine excellente, sous la surveillance d'un chef expérimenté.

LE CANTON CHOP SUEY HOUSE

319½, Saint-Vallier Tél.: 2-0117

NOUVEAUTÉS EN GROS

GRAND CHOIX AU COMPLET

ARTICLE DE FUMEURS
PIPES — CENDRIERS — ALLUMEURS
BIBELOTS — SOUVENIRS — Etc.

Spécialités :
MILLE ARTICLES SUR CARTES
TRES ATTRAYANTS

Les JACKS HYDRAULIQUES TIC-O-MATIC sont arrivés

nous pouvons maintenant en faire la LIVRAISON

Nous vous invitons à visiter notre salle d'échantillons pour vous rendre compte de la variété et bas prix de nos marchandises.

Spécialités UNIC Enr.

E. THIVIERGE, Prop.

TEL. 3-0911 94, DE LA COURONNE

COLISÉE Téléphone : 5129—2—7041 loc. 7

DIMANCHE 28 AVRIL 2.30 p. m.

GRANDE OUVERTURE

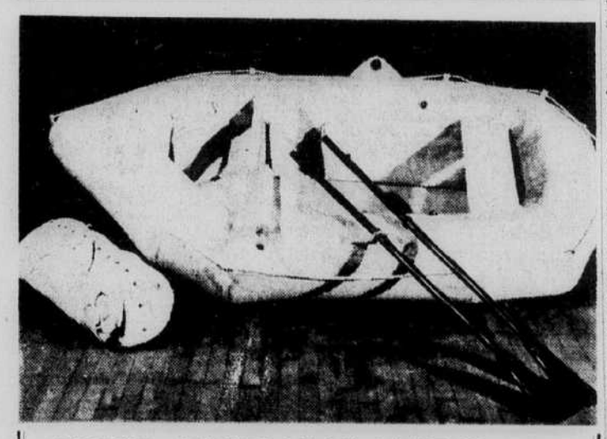
LIGUE SENIOR PROVINCIALE DE CROSSE

CORNWALL vs QUÉBEC

PRIX D'ENTREE

Loges et prom. (rés.)	75c
Sections (non-rés.)	50c
Section Ouest (enfants)	15c

N'oubliez pas qu'à partir d'aujourd'hui vous pouvez vous procurer un billet de saison en vous rendant ou en téléphonant au COLISEE, Tél.: 2-7041—loc. 7.



CANOT GONFLABLE $135.00 complet

Dimensions : 7½ par 4 pieds; 3.2 pieds à la proue. Tube, 3 pouces de diamètre. Pesanteur, 30 livres.

Pour informations, s'adresser à

LEO DUQUETTE

162A, 3e Avenue, Limoilou, Québec; tél. : 2-6569

Une trentaine de poneys dans la course annuelle à Saint-Sauveur

La course de poneys, patronnée par l'Union Nationale Duplessis de St-Sauveur, Enr., aura lieu demain après-midi. Le départ des premiers concurrents se fera vers les deux heures. L'enjeu de la course dans chaque classe est un trophée. Dans la classe des demi-chevaux, un trophée offert par "La Sauvegarde", celle des gros poneys, par M. M. Gagnon, et celle des petits poneys, par l'hon. Maurice Duplessis, premier ministre de la province.

La distance à parcourir est d'environ 5 milles, et en voici le parcours : départ au coin des rues Bédard et Carillon; ave Parent, parc Victoria, Dorchester, Pont Drouin, 4e rue, 3e avenue, 18e rue, ave Lamontagne, blvd Hamel, Marie de l'Incarnation, Ste-Thérèse, pour se terminer au marché St-Pierre.

La distribution des prix se fera immédiatement après la course, dans le local de l'Union Nationale Duplessis de St-Sauveur, Enr., situé à 60, rue Carillon.

Le départ sera donné par M. Francis Boudreau, qui sera assisté de plusieurs officiels parmi lesquels on remarquera l'hon. Jos. Bilodeau, l'hon. Pierre Bertrand, les échevins Philémon Garneau, Jos. Matte, Alphonse Boutet, L.-P. Bégin; le chef de police, M. J.-J. Gagnon; le chef des pompiers, M. R. Beaulieu; M. Maurice Gagnon, propriétaire de la Salle Royale; M. J.-R. Morissette, gérant de "La Sauvegarde", le Dr A. Dion, MM. Gérald Martineau, Jack Latter, Henri Renaud, Ross Drouin, avocat, Mark Drouin, avocat, Edouard Lépine, Henri Matte, J.-A. Asselin, Jr, le notaire R. Cossette, J.-A. Asselin, Sr, Henri Bernatchez, Albert Sylvain, J.-B. Lajeunesse, Jos. Madden, Ovide Carrier, Gérard Bédard, Georges Trudel, Emile Fortin, Roger Lachance, Maurice Latulippe, Jack Renaud, Gabriel Boucher, Henri Quirouet, J.-A. Giguère, de la Metropolitan Life Insurance, Noël Jacques, F.-X. Lamontagne, Lionel Lajeunesse, W. Langlois, Jos. Légaré, Lucien Blouin, Camille Plante, Adélard Routhier, Lucien Blais, Albert Lainé, Walter Brown, Georges Roberge, Ulysse Ste-Marie, Roger Nolin, Henri Paquet, Aimé Gauvin, Gerry Lessard, Maurice Tremblay, Henri Lavardière, Wilfrid Létourneau, Jos. Létourneau, Dr Ls Létourneau, Armand Lapointe, François Pouliot, René Collard, Wilfrid Dubois, Georges Pelletier, John Morency, Emilien Blondeau, Henri Durand, Lévi Gagné, Elz. Turcotte, Georges Pelletier, Donat Simard, Théophile Babin, Rosario Boucher, Alfred Maranda et autres.

Les juges seront MM. T.-J. O'Neil, John-A. Townend, Henri Blouin, Henri Cantin et P.-E. Jobin.

Chronométreurs : J.-E. Dion et René Collard.

Starter : D. O'Neil.

Secrétaires: Roland Savard, Maurice Lagacé, Maurice Pouliot, A. Lemoyne, Walter Brown.

Organisateur : Marcel Pouliot.

Voici l'ordre du départ des concurrents :

Demi-chevaux—2 h. 30 :
1—Pit O'Keefe (L. Godin)
2—E. Lepage (P.-E. Toupin)
3—Marcel Boies (Eug. Boies Ltée)
4—Ronald Boies (Eug. Boies Ltée)
5—Marcel Belleau (Rol. Tremblay, de St-Tite des Caps)
6—P.-E. Poulin (L.-M. Latulippe)
28—J. Alain

Gros poneys :
7—Louis Savard
8—Achille Goulet
9—J.-M. Riverin
10—Lucien Dupont (P.-E. Toupin)
11—Marcel Belleau (Epic. Paquet)

Petits poneys :
12—J.-B. Gosselin (Cour à bois St-Patrick)
13—Chs-Aug Coulombe (Thé et Café Regor)
14—Richard Drapeau (Victor Drapeau, marchandises de seconde main)
15—M. Talbot
16—Majella Clavet (Hôtel St-Malo)
17—J.-P. Dupuis (Bijouterie Dupuis)
18—Lionel Riverin
19—Roger Drolet (Epic. D. Blais)
20—Fernand Marcotte (Epic. Art. Thivierge)
21—Léo Dubé (L. Dubé, St-Grégoire)
22—Nap Giroux
23—Robert Gagné (Xavier Robitaille)
24—Lucien Dupont (P.-E. Toupin, boucher)
25—Wilfrid Labrecque (Syndicat Coopératif de Taxis 5191)
26—Léopold Lortie
27—A. Lessard

En cas de pluie, la course aura lieu dimanche prochain.



Oui, partout au Canada, les automobilistes adoptent la nouvelle gazoline ESSO . . . et voici pourquoi: premièrement, son rendement est meilleur, plus actif, plus souple—ses reprises sont plus rapides—et elle produit plus d'énergie sans cognement; deuxièmement, elle contient une huile dissolvante brevetée qui aide à garder propres les soupapes et la chambre de combustion; troisièmement, l'ESSO se vend à *prix ordinaire, sans prime!* ELLE COÛTE 2c DE MOINS PAR GALLON QUE LES CARBURANTS VENDUS À PRIME . . . et cependant, elle assure un rendement supérieur dans la plupart des autos actuellement en service. C'est pour cela que tant d'automobilistes adoptent aujourd'hui l'ESSO—la nouvelle gazoline qui vous donne tout ce que vous pouvez désirer d'un carburant, *tout en vous économisant de l'argent!*



chez les VENDEURS de l'IMPERIAL OIL

Partout VENDEUR IMPERIAL ★★★ *au Canada*



Edmond Piché dit :

EN DEUX TEMPS
TROIS MOUVEMENTS

Les amateurs de baseball qui ont suivi attentivement le reportage du publiciste Harold H. Davis sur les activités des Alouettes de Québec au camp d'entrainement de Cooperstown, ont été fort bien renseignés. Le confrère Roger Bussières, qui nous revient frais et dispos des "States", a cependant le mérite d'avoir mis de la couleur locale dans ses intéressants comptes rendus . . . Nous retournerons, vous et moi, au Colisée demain après-midi pour revoir nos porte-couleurs inaugurer avec leurs rivaux de Cornwall, les activités de la ligue Senior de crosse à Québec. Le coach et joueur Syd Wright qui est très satisfait de ses coéquipiers, affirme que la victoire couronnera les premiers efforts du club local. Ainsi soit-il . . . . Lionel Bouvrette, le nouveau promoteur de lutte, a fort bien débuté quand il a présenté un match final d'Yvon Robert contre le "bouillant" Emil Dusek Les autres combats à l'affiche ont semblé plaire aux nombreux spectateurs. On informe que le prochain programme de Lionel surpassera tout ce qui s'est vu jusqu'ici dans le domaine de la lutte.

Les champions du club de curling Jacques-Cartier seront couronnés ce soir, à leur local de la rue St-Cyrille. Ceux qui ont pu admirer les superbes trophées dans la montre de "Tony" Robitaille, ont réalisé que les "curlers" du président Henri Giguère sont bien traités . . . Jules Thérien est demeuré la crème des adeptes de l'échiquier. Il s'en est tiré avec neuf victoires en autant de rencontres dans le tournoi pour le championnat local qui se poursuivra encore pendant quelque temps. Julot établira, apparemment, un nouveau record . . . Si vous projetez de former une équipe, pourquoi ne choisiriez-vous point pour la "baptiser" un nom moins baroque que celui que nous avons, en ce moment, sous les yeux. En consultant l'un des membres de notre confrérie, vous serez probablement plus éclairés ! . . . . Les tournois de quilles provinciaux ont attiré des foules à St-Malo et à Limoilou. Mais les records de l'an dernier n'ont pas encore été abaissés. Les "vrais" champions n'apparaitraient que dans une couple de semaines, a dit Paul-Emile Bélanger.

Cyclo

Dimanche, le 28 avril aura lieu la première sortie officielle du club Cyclo, tous les anciens membres ainsi que ceux qui s'intéressent aux randonnées cyclo touriste sont les bienvenus.

Cette première randonnée sera sous la direction de Fernand Desroches et le rendez-vous aura lieu au garage Trottier, Chemin St-Louis à 1 h. 30 p.m. Amenez vos amis.

La Corporation des Soieries de Chine exportera bientôt environ 110,000 livres de soie grège aux Etats-Unis. La firme a choisi pour cette fin de la soie de qualité uniforme, répondant aux exigences du marché d'exportation.

AUX EMPLOYES CIVIQUES

Le bureau de direction des Employés Civiques a le plaisir d'informer ses nombreux membres que le programme intitulé : "Moi j'ai dit ça", commandité par Alka Seltzer, sera présenté directement de son chalet au Parc Victoria, samedi soir prochain le 27, à 10 heures.

A cette occasion, messieurs Marcel Baulu et Bernard Goulet, de Montréal, les deux animateurs bien connus de ce programme, nous rendront visite et seront assistés de monsieur G. Blais, du poste C.H.R.C.

Plus de $60. en prix seront distribués aux personnes qui auront répondu correctement aux questions qui leur seront posées.

Nul doute que les membres se rendront nombreux à cette émission qui mettra leur érudition à l'épreuve.



REMINGTON
ELECTRIC SHAVER

Fameux Rasoirs Electriques REMINGTON fabriqués avec précision : le modèle régulier à double tête et son compagnon à triple tête. Faites-vous dès aujourd'hui le plaisir d'avoir un Remington et oubliez à jamais les lames de rasoir, savonnettes, mousses et lotions.

Modèle à double tête
19.95

Modèle à triple tête
23.95

RAS !
VITE !
AISE !

Commandes postales remplies avec soin.

Birks
BIJOUTIERS
16 de la Fabrique

Joe Sugrue garde 23 des meilleurs joueurs

Guidé par Dick Spalding des Chicago Cubs, le gérant des Alouettes de Québec complétera bientôt son alignement — Les impressions de notre confrère Roger Bussières au camp d'entraînement de nos porte-couleurs.

Par Roger BUSSIERES

Cooperstown, N.-Y., 27. — L'entraînement des Alouettes de Québec se poursuit régulièrement au Doubleday Field. Les quelques pratiques tenues au parc local mardi et mercredi sous la direction du gérant Joe Sugrue ont été harassantes et ont demandé un grand effort de la part de tous les joueurs au camp d'entrainement. A mesure que l'entrainement progresse, Sugrue procède à l'élimination des candidats aux différents postes réguliers.

De trente-sept qu'il était au début de la semaine le nombre des athlètes à l'entrainement a été réduit à 23. Des quatorze joueurs éliminés, plusieurs ont été envoyés à des clubs de catégorie "D". Les autres ont été tout simplement libérés et tenteront leur chance ailleurs.

C'est l'intention de Joe Sugrue d'avoir un département de six ou sept lanceurs durant la prochaine saison. Les lanceurs actuellement au camp sont : Jimmy Barr et Gene Goyeau, deux gauchers ; Tony Iorio, Jimmy Craig, Bob Gangloff, Connie Scherzer, Bob Vogeltanz, Nick Buonata et Gilles Plante. Goyeau avait mal au bras au début de la semaine, mais, avant notre départ pour Québec, son mal disparaissait rapidement. Gangloff, un droitier, sur lequel Sugrue fonde beaucoup d'espoir, est un autre athlète qui impressionne. Licencié récemment, Gangloff n'a pas eu la chance de pratiquer beaucoup pendant son séjour dans l'armée américaine. Cependant, il devrait être en assez bonne forme après une autre semaine d'exercices.

Quant à Gilles Plante, un athlète canadien - français d'Armagh, P.Q., il est suivi de près et il aura toutes les chances voulues de se gagner une position régulière sur l'équipe s'il peut démontrer qu'il a les qualifications requises.

Il est pratiquement assuré que Harold Dillion et Dick Aylward agiront régulièrement comme receveurs des Alouettes. Dillion est un puissant frappeur. Au cours d'une partie-pratique, mercredi après-midi, Dillion expédia la balle par-dessus la clôture du Doubleday Field, à environ 325 pieds du marbre. Dillion est solidement bâti et sa puissance au bâton sera sûrement un précieux atout pour l'équipe des Alouettes. Aylward possède également un solide coup de bâton. Il est fort probable qu'il sera utilisé comme receveur No 1. "Je puis dire dès maintenant que nous avons les deux meilleurs receveurs de toute la ligue", nous déclare Sugrue. L'avenir devrait lui donner raison.

Walter "Buddy" Gorman, qui a déjà porté les couleurs des Alouettes a d'excellentes chances d'obtenir la position de premier-but. Gorman n'a rien perdu de son habileté mais il devra perdre plusieurs livres. Quelques autres pratiques et le tour sera joué. Tom Pierson, un gars de 17 ans, est un autre candidat au poste de premier-but mais il est improbable qu'il soit sur l'alignement pendant la saison. Eddie Labanara a de grosses chances de l'emporter sur Pete Messina, au deuxième coussin. Ces deux athlètes luttent avec ardeur pour obtenir la position mais Messina semble de stature trop réduite. C'est du moins l'avis de Dick Spalding, un éclaireur des Cubs qui apporte une aide précieuse au gérant Sugrue dans le choix des joueurs qui endosseront l'uniforme du Québec.

Ralph Kraus, Joe Koren et Tony Litz sont les trois candidats au poste de troisième-but. Kraus, qui a participé à une vingtaine de parties avec les Chiefs de Syracuse, de la ligue Internationale, à la fin de la dernière saison, semble posséder tout ce qu'il faut pour devenir une étoile des ligues majeures. Il couvre le troisième sac à la perfection et il frappe avec aplomb.

Le gérant Joe Sugrue occupera naturellement le poste d'arrêt-court. Sugrue est un athlète accompli. Il possède beaucoup d'expérience. H. Mihalic est un autre athlète utilisé à l'arrêt-court durant les pratiques.

Joe Verno, un solide frappeur lui aussi, patrouille le champ centre. Nelson Olsen et Henry Piot, deux voltigeurs venant de Shelby, Caroline du Nord, sont arrivés à Cooperstown mercredi. Il est bien possible que ces deux athlètes demeurent sur l'alignement.

Cependant, les joueurs déjà mentionnés devront se surpasser au cours des prochaines pratiques, car M. J.-Emile Dion, le gérant général des Alouettes, qui nous avait aimablement invité à passer une couple de jours au camp d'entrainement et qui nous a accompagné ici, nous a informé, hier, que quelques joueurs des clubs Nashville et Davenport, deux autres clubs-fermes des Cubs de Chicago, allaient être envoyés sous option à l'équipe québécoise.

Nous avons profité de notre passage à Gloversville, N.-Y., pour aller serrer la main à Harold Hine, rédacteur sportif du "Leader-Republican". Hine est d'avis que la ligue Canado-Américaine sera considérée comme un des plus forts circuits de catégorie "C" pendant la saison 1946. Cette opinion est partagée par MM. Harry Dunkel et Jack Ward, co-propriétaires du club Gloversville, et Albert-E. Houghton, président de la Canado, que nous avons également eu le plaisir de rencontrer.

Des travaux considérables sont en cours au parc de Gloversville. On est à refaire l'estrade, qui peut contenir 1,800 spectateurs, et la clôture qui entoure le parc. Ce parc est situé sur l'emplacement d'une ancienne piste de course. C'est ce qui explique pourquoi l'estrade n'épouse pas la forme d'un fer à cheval, comme c'est la coutume pour tous les parcs de baseball. Mais la forme de l'estrade sera modifiée un peu plus tard. Le losange est situé juste en dehors des limites de la ville de Gloversville, qui compte quelque 30,000 habitants.

Cependant, après avoir vu ce parc où les Glovers évoluent nous pouvons dire que les Québécois peuvent être fiers de leur stade.

D'un caractère paisible et peu loquace mais d'un abord facile, Joe Sugrue, que les Cubs de Chicago ont choisi pour piloter les Alouettes cette saison, dirige l'entrainement d'une main sûre. Nous avons eu une très bonne impression du nouveau gérant du Québec dès notre première rencontre. Nous avons la conviction qu'il sera populaire auprès des amateurs de la Vieille Capitale.

Dick Spalding, l'éclaireur que les Cubs ont dépêché à Cooperstown, assiste à toutes les pratiques et surveille les joueurs de très près. Spalding, qui dirigea l'école de baseball tenue par les Cubs, à Québec, l'été dernier, est un homme d'une grande expérience dans le baseball. Il a déjà fait partie des clubs Baltimore et Rochester, de la ligue Internationale, avant de jouer pour les Phillies de Philadelphie. Il est avec les Cubs depuis six ans. Spalding a beaucoup voyagé et observé. Il peut apprécier en un temps relativement très court les qualifications d'un joueur.

Eddie Picken, un autre éclaireur des Cubs, doit arriver ici en fin de semaine pour prêter main forte à Spalding.

Roland Beaupré s'acquitte fort bien de sa tâche d'entraineur des Alouettes. Roland est ici depuis plusieurs jours et les nombreux athlètes à l'entrainement l'ont tenu fort occupé. Il est toujours dévoué et ses services sont bien appréciés.

Nous avons profité de notre court séjour ici pour visiter le Musée national du baseball et le "Hall of Fame". Nous y avons recueilli des notes intéressantes que nous comptons communiquer à nos lecteurs dans un prochain article.

Deux lanceurs des Giants au Mexique

New-York, 27.— (PA) Mel Ott, gérant des Giants de New-York, a annoncé hier que deux lanceurs, Ace Adams et Harry Feldman, s'étaient sauvés du club pour aller jouer dans la ligue du Mexique.

Ott lui-même ne savait rien de leur départ avant qu'il n'ait besoin de leurs services pour une pratique du bâton et alla à la chambre des joueurs pour savoir où ils étaient. Là, il fut informé par d'autres joueurs que Adams et Feldman avaient fait leurs malles et avaient dit qu'ils partaient pour Mexico.

Rencontres décisives

La finale de la ligue de quilles St-Sacrement aura lieu ce soir. Dans la classe A, l'équipe du capitaine Gaston Angers fera face à celle du capitaine Marc Garneau.

Dans la classe B, les hommes du capitaine J.-E. Lafrance joueront contre ceux du Rév. Père Lalande. Les joutes débuteront à 7 h. 30 précises. Tous les joueurs qui ont fait partie de cette ligue sont invités à assister à cette finale et à se rendre ensuite à la salle de l'Union St-Joseph, coin Caron et N.-D. des Anges, où aura lieu la soirée de fermeture.

BASEBALL

HIER

Ligue Nationale—
Brooklyn 11, New-York 3
St-Louis 3, Pittsburgh 2
Cincinnati à Chicago, remise

Ligue Américaine—
Chicago 4, Cleveland 2
New-York 11, Washington 7
Boston 7, Philadelphie 0
Détroit 2, St-Louis 3

Ligue Internationale—
Montréal à Syracuse, Toronto à Newark, Rochester à Jersey City, remises pour mauvaise température

AUJOURD'HUI

Ligue Nationale—
Brooklyn à New-York
Philadelphie à Boston
Pittsburgh à Cincinnati
Chicago à St-Louis

Ligue Américaine—
St-Louis à Chicago
Cleveland à Détroit
New-York à Washington
Boston à Philadelphie

Ligue Internationale—
Montréal à Baltimore
Toronto à Jersey City
Buffalo à Syracuse
Rochester à Newark

DEMAIN

Ligue Nationale—
Brooklyn à New-York
Philadelphie à Boston
Pittsburgh à Cincinnati
Chicago à St-Louis

Ligue Américaine—
St-Louis à Chicago
Cleveland à Détroit
New-York à Washington
Boston à Philadelphie

Ligue Internationale—
Montréal à Baltimore
Toronto à Jersey City
Buffalo à Syracuse
Rochester à Newark

Six équipes feraient partie de la nouvelle ligue intermédiaire

Une ligue de balle molle de catégorie intermédiaire "A" est en voie de formation et serait affiliée à l'Association Provinciale de balle molle.

Formée de six équipes cette ligue serait connue sous le nom de ligue Québec-District. Les clubs intéressés seraient le Sillery, Cap Rouge, Ste-Foy, St-Romuald, St-Sacrement et un club de Québec qui serait nul autre que les Sénateurs de Chez-Victor.

A Sillery les amateurs de balle molle attendent avec impatience l'inauguration de ce populaire circuit pour assister encore nombreux aux parties à cet endroit.

Chaque club du circuit aurait son terrain respectif pour recevoir durant la saison ses adversaires. On croit que ce circuit prendra une grande vogue durant la saison parce que chaque équipe jouerait alors devant leurs partisans. Tant qu'au club de Québec, les Sénateurs de Chez-Victor il ne resterait plus seulement à venir à une entente que les propriétaires du stade St-Patrick pour présenter à cet endroit ses parties régulières sur semaine. Comme la ligue Garnison ne fonctionnera pas à tous les soirs de la semaine à cet endroit au cours de la présente saison il est fort possible que ce club en vienne à une entente.

Comme le club des Sénateurs est de la partie haute de la ville il n'a aucun doute qu'en présentant ses parties à cet endroit durant la saison serait bien vue des amateurs de balle molle qui assistèrent l'an dernier nombreux aux joutes disputées au stade St-Patrick. Pour plus ample information les clubs intéresses sont priés de s'informer à M. Jos Rondeau, téléphone : 4-2614.

Une assemblée sera probablement tenue mercredi soir prochain, à Sillery, pour décider des activités futures de la ligue.

La rumeur s'accrédite de plus en plus que Sillery soit en mesure d'aligner une équipe senior dans la ligue du président Damase Blais. La ligue Senior est justement à la recherche d'un quatrième club pour compléter ses cadres.

Nous avons appris de bonne part que Sillery serait intéressé à maintenir une équipe dans cette ligue pourvu que les organisateurs de cette équipe rencontre l'appui des directeurs de la ligue Senior. Les organisateurs de Sillery sont en pourparlers avec quelques étoiles de la ligue Senior qui sont disponibles par suite du retrait des Sénateurs de Chez Adrien et l'on croit qu'ils pourront en venir à une entente avec les concernés.

Quoiqu'il en soit, les promoteurs d'une équipe senior dans Sillery seront heureux de recevoir les applications de tout joueur senior de l'an passé et étudieront chaque cas selon son mérite. Tout joueur intéressé est prié de communiquer immédiatement avec Charles-Julien Gauvin, téléphone : 7945, ou avec Jos Rondeau, téléphone : 4-2614.

Yankees et Red Sox sont égaux en tête de la ligue Américaine

(Par la P. C.)

Les Yankees de New-York et les Red Sox de Boston sont montés tous deux ex-aequo en première position de la ligue Américaine en avant des Tigers de Détroit hier en remportant chacun une victoire.

Les Yankees prirent la mesure des Sénateurs de Washington pendant que Boston blanchissait les Athletics de Philadelphie 7-0 alors que Dave (Boo) Ferriss retrouva sa forme d'antan après avoir subi deux défaites consécutives cette saison.

Les Tigers perdirent la première position du circuit lorsque Joe Brown, voltigeur des Browns de St. Louis récemment licencié de l'armée, cogna un circuit par dessus le pavillon du champ centre dans la 9e manche, pour donner aux Browns une victoire de 3-2 sur les champions de la série mondiale.

Dans l'autre joute cédulée, les White Sox de Chicago ont défait les Indiens de Cleveland 4-2 et se sont quelque peu avancés de la 4e place, maintenant détenue par la tribu.

Boston a combiné 11 coups sûrs contre Dick Fowler en six manches avec cinq erreurs des hommes de Mack pour commencer à compter dès la première manche et continuer ainsi, alors que Ferriss gagnant de 21 joutes l'an dernier a retrouvé sa forme pour n'accorder que six coups sûrs.

La joute à Washington fut un festin de coups sûrs du commencement à la fin, les deux clubs frappant un total de 24 hits. Ceci comprenait un total de quinze buts supplémentaires sur ces coups, avec quatre circuits, deux par Joe DiMaggio, un par Tommy Henrich et un seul pour Washington par Sherry Robertson.

Chicago frappa Bobby Feller pour quatre points dans la 5e manche pour faire subir au lanceur des Indiens sa seconde défaite consécutive de la saison. Les Sox ont aussi remporté au complet leur série de deux joutes avec Cleveland.

New York	012 412 001	11	14 0
Washington	040 100 110	7	10 1

Page, Wade et Dickey; Hudson, Pieretti, Kennedy, Wilson et Evans, Guerra.

Chicago	000 040 000	4	0
Cleveland	010 010 000	2	8 0

Haynes et Fernandes; Feller et Hayes.

Boston	111 003 001	7	11 0
Philadelphie	000 000 000	0	6 5

Ferris et McGah; Fowler, Brown, Savage et Desautels, Armstrong.

Detroit	200 000 000	2	8 0
St. Louis	001 100 001	3	12 0

Trucks et Tebbetts; Potter et Mancuso.

L'arbitre Donovan accusé d'homicide

New-York, 27. (P.A.). — Arthur Donovan, 54 ans, arbitre de la boxe de réputation internationale, se tenait nerveusement en cour criminelle hier alors qu'il était accusé d'homicide au lieu d'assaut en rapport avec la mort de David S. Corcoran.

L'acte d'accusation dit que Donovan a causé la mort de Corcoran au cours d'une altercation sur la 5e Avenue vendredi dernier.

Corcoran et Donovan, vieux amis, avaient fait le tour de boites de nuit et l'acte ajoute qu'en débarquant d'un taxi, Donovan frappa son compagnon. Ce dernier se frappa la tête sur le pavé et mourut plus tard à l'hôpital. Il a fourni un cautionnement de $2,500 pour jusqu'à son procès qui aura lieu le 13 mai prochain.

Réunion du club de croquet Belvedère

Ce soir, les membres du Club de Croquet Belvédère tiendront leur assemblée annuelle, à la demeure de M. Emile Masson, intendant du club, No 23 rue Jeanne d'Arc. L'honorable sénateur J.-A. Lesage présidera la réunion. Le secrétaire, M. L.-P. Laverdière, présentera un rapport des activités de l'année, et le trésorier soumettra le bilan de l'année. Une discussion s'engagera sur le programme de la nouvelle saison, l'organisation des concours régionaux et provinciaux et sur l'uniformisation définitive des règlements du jeu.

Quilleuses de Thetford

Demain après-midi, à la salle paroissiale de Limoilou, plusieurs quilleuses de Thetford-Mines vont participer au 4e Tournoi Provincial de Petites Quilles, Enr'g., sous la direction de Mlle Jeannette Poiré.

La première quilleuse jouera à partir de 1.30 heure précise.

Banquet "Quebec Power"

Ce soir à 6 h. 30 à l'hôtel Victoria, aura lieu le banquet de fermeture des activités sociales et sportives de la saison chez les employés du Quebec Power.

LAURENT LEMIEUX



Propriétaire de Lemieux Amusement Enrg. Distributeur exclusif du Nouveau Phonographe automatique Wurlitzer a le plaisir d'annoncer aux Propriétaires de salle de danse et de restaurant, l'arrivée du nouveau phonographe automatique 1946

WURLITZER

Vous êtes cordialement invités à venir le voir, à notre salle de démonstration, 1114 rue St-Vallier, Québec, P.Q., tél.: Bur. 4-4244 — Rés. 2-5375. —



LA BIÈRE D'ÉPINETTE

La CANADIENNE

EST DÉLICIEUSE
ET RAFRAÎCHISSANTE
en tout temps

Finale du tournoi de bridge "Dion"

Le tournoi de bridge pour la coupe Dion commencé mardi dernier à la salle des C. de C., sous les auspices de la ligue de Bridge de Québec, est maintenant rendu à la finale.

Les équipes Croteau - Veilleux et Godbout - Savard, Gagné - Cloutier et Roche - Ouellet et Blouin - Maheux et Jobin - Tousignant se disputeront cette finale ce soir à 8 heures.

Elections au club Frontenac

La mise en nomination aura lieu demain matin au chalet à 10 h. 15 pour l'élection des nouveaux officiers du Frontenac, qui aura lieu le 5 mai.

Les membres devront se faire un devoir d'être présents car c'est demain qu'aura lieu le rapport de l'audition des livres pour l'année qui vient de se terminer.

Il serait très intéressant pour les membres d'assister à cette assemblée afin de se rendre compte de tout le travail inlassable que le bureau de direction a accomplit durant la saison 1945-46.

Il est impossible pour le moment de dire qui sera réélu par acclamation, car beaucoup de rumeurs circulent à l'effet que d'aucuns résigneront leurs charges pour se présenter à d'autre. Certains ont l'intention de ne pas se laisser mettre en nomination et d'autres aimeraient à se présenter contre des officiers actuels.

Pour dimanche soir, Lauréat Lachance a voulu organiser une soirée qui sera, on n'en doute pas, un grand succès et d'ailleurs il le mérite beaucoup, car, quand les membres et leurs invités voulaient avoir un bon service, ils le trouvaient toujours à son poste.

Club de Réadaptation dans l'Intermédiaire

Un nouveau club va faire son entrée dans la ligue de balle molle Intermédiaire de Québec lundi soir prochain au cours de l'assemblée qui vient d'être convoquée par le président Paul Emile Bélanger. Il s'agit du club de balle molle du Collège Commercial de Réadaptation de Québec.

Deux directeurs de ce nouveau club, MM. Laurent Bernier et Louis Bélanger, ont rencontré, hier soir, MM. P.-E. Bélanger et William Roth, respectivement président et trésorier de la ligue Intermédiaire.

Ce nouveau club portera l'effectif de la ligue Intermédiaire à six clubs si l'on considère que les clubs Sénateurs de Chez Victor, Parc Dollard, Association Sportive de Limoilou, 19e Ambulance, Jeunesse Nationale sont déjà enregistrés.

Aussi, comme on peut le constater, ce nouveau club va aligner le fameux skieur Laurent Bernier qui peut également exceller à la balle molle.

Finale des quilleurs de St-Sacrement

La direction de la ligue Commerciale de petites quilles de St-Sacrement annonce que le programme de championnat qui devait avoir lieu le 1er mai, a été avancée au 29 avril prochain à 8 h. précises.

La pharmacie Boissinot et l'épicerie Côté seront les rivaux de ce programme qui promet d'être des plus intéressants, si l'on en juge par la compétition qui a existé durant la cédule régulière.

La ligue tient à remercier tous les joueurs qui ont suivi ses activités pour leur bel esprit sportif.

Exhibition des Jobin vs Whitton

Encore cette année au cours des activités du 6e Tournoi Provincial de Petites Quilles, Enrg., il y aura parties d'exhibition entre les sept frères Jobin et les sept frères Whitton.

L'exhibition de 1946 va être une attraction toute spéciale parce que les deux équipes de frères sont présentement égaux dans des exhibitions de la sorte ayant remporté la victoire pendant deux années chacune.

La date de l'exécution de cette partie d'exhibition sera annoncée plus tard.

Récompenses à l'Union Laurier

Ce soir, à 9.30 heures précises, aura lieu une soirée spéciale ouverte à tous les membres de la ligue de quilles de l'Union libérale Laurier, à 7, rue Dollard, sous la présidence de l'honorable Wilfrid Hamel, M. A. L., et membre honoraire de la ligue.

Pour la circonstance il y aura remise des prix et rafraichissements. Tous les quilleurs qui ont figuré dans cette populaire ligue de quilles au cours de la saison 1945-46 sont cordialement invités.

Chandler en tournée de bonne entente

Cincinnati, 27.— (PA) Le commissaire du baseball, A.-B. Chandler, entreprendra une tournée de bonne entente pour le baseball dans les états de l'Ohio et de New-York, la semaine prochaine, et il assistera aux joutes inaugurales de trois ligues mineures.

Chandler a déclaré, hier, que son itinéraire comprendrait : Marion, O., le 30 avril, pour l'ouverture de la ligue Ohio State; Jamestown, N.Y., le 1er mai, pour l'ouverture de la ligue Pony, et Schenectady, N.-Y., le 2 mai, où la ligue Canado-Américaine ouvrira sa saison.

"Toutes ces visites font partie de notre programme pour démontrer à nos gens que le baseball appartient à la jeunesse de notre pays", dit-il.

Réunion à Montréal

La 3e assemblée régulière de l'Association Provinciale de balle molle Enr'g., de Québec, sera tenue à Montréal demain après-midi, à 2 h. précises, à l'hôtel Pennsylvanie.

Le président Elzéar Poitras sera accompagné de tous les membres de l'Exécutif de Québec y compris les directeurs des districts A, B et C.

Ouverture de la saison de crosse au Colisée

La première joute de la ligue Senior provinciale à Québec sera disputée demain après-midi — Cornwall sera le club visiteur — Nos équipiers sont prêts à bien recevoir ces premiers rivaux — Mise au jeu à 2 heures 30.

L'ouverture officielle de la saison de crosse dans notre ville se fera, demain après-midi, au Colisée, alors que le Québec recevra le Cornwall dans la première partie locale de la ligue Senior provinciale de crosse.

La direction du Québec aura comme invité d'honneur l'hon. juge P.-A. Choquette, qui a toujours été un fervent de la crosse. L'hon. Choquette mettra la balle au jeu. Il sera accompagné de S. H. le maire Lucien Borne.

Le club Cornwall a eu une désagréable surprise, jeudi soir, lors de sa joute d'ouverture, et il a dû baisser pavillon devant le Canadien. Jules Desrosiers et ses coéquipiers se promettent bien, cependant, de se reprendre en battant le club local.

Le club Québec aura une dernière pratique, cet après-midi, au Colisée. Cet exercice débutera à 4 heures. Le coach Syd Wright donnera alors ses dernières instructions aux joueurs.

Wright choisira, parmi les joueurs suivants, ceux qui prendront part à la joute de demain:

Buts : Greffard ou Forgues : Defenses, Wright, Kusmasky, Chute, Chouinard ; Rover : Gingras, King, Thorpe ; avants : Flynn, Henry, Bourdon, Howes, Varey, Desnoyers, Scott, Imlach.

Ralph McNaughton sera l'entraineur du club.

Voici l'alignement du coach Stewart : buts, Jules Desrosiers ; défenses : Eddie Emerton, qui l'an dernier faisait partie de l'équipe locale ; E. Miller, Bob Labelle, un autre joueur qui est venu prêter main-forte à nos porte-couleurs l'an dernier ; A. Anderson, L. Gauthier. Rover : Luke Payette. W. Ferguson ; avants : D. Desrosiers, un frère de Jules ; L. Deebank, le meilleur joueur de l'équipe ; A. Sauvé, T. Wheeler, G. Wheeler, W. McDonald, qui, lui aussi, joua à Québec l'an dernier, et B. Rassusson.

En outre des joueurs étrangers mentionnés plus haut, Québec aura sur son alignement, Peanut Flynn, Paul Gingras, Pierre Chouinard, Armand Bourdon, Frank King, John Howes, Len Varey et Punch Imlach.

La joute commencera à 2 h. 30.

Joutes remises de l'Internationale

La température a dérangé la cédule de la ligue Internationale hier et a forcé la ligue à remettre son programme en entier à plus tard.

Les meneurs de la ligue, les Chiefs de Syracuse, devaient recevoir les Royaux de Montréal, actuellement en 4e place, mais le froid a dû faire remettre la joute à plus tard.

La pluie et l'humidité du terrain a fait contremander les deux autres joutes cédulées, Toronto à Newark et Rochester à Jersey City, laissant les clubs dans la même position qu'après les joutes de jeudi.

C'était la première fois cette saison que le programme devait être cancellé.

Servo vs Robinson

New-York, 27. — (PA) — Marty Servo, champion mi-moyen, a reçu l'ordre hier de défendre son titre d'ici au 6 septembre contre Ray Robinson. Le combat, d'abord cédulé pour le 24 mai au Madison Square Garden, devra être livré sous les termes du contrat original et Servo ne devra pas participer à d'autres combats d'ici à cette rencontre.

Un peu plus tôt cette semaine, Servo et son gérant Al Weill, demandèrent que le combat contre Robinson soit retardé à cause de blessures qu'il reçut dans un match qu'il perdit contre Rocky Graziano

Conn et Louis

New-York, 27. — (PA) — Le champion poids-lourd Joe Louis et l'aspirant à son titre, Billy Conn, ont été avisés de se rapporter à la Commission athlétique de New-York le 3 mai prochain, pour subir un examen préliminaire en vue de leur combat du 19 juin, au Yankee Stadium.

Les Sénateurs pratiquent

Les Sénateurs de Chez-Victor qui feront partie de la ligue Intermédiaire de balle-molle ,tiendront deux importantes pratiques en fin de semaine. Elles auront lieu cet après-midi sur l'Esplanade de 2 h. 15 à 4 h. 30 et dimanche matin de 10 h. 30 à 12 h. 30. Une invitation est faite spécialement à tout joueur de calibre intermédiaire à se joindre au groupe pour la pratique. Pour toute information, Marcel Laforce, tél.: 4-3132.

Nombreux quilleurs au sixième tournoi provincial à St-Malo

Plusieurs quilleurs vont participer au 6e Tournoi Provincial de Petites Quilles, Enr'g., en fin de semaine à la salle paroissiale de St-Malo.

Cet après-midi, à 1.15 heure précise, les quilleurs de la Maison de la Pipe vont enjamber les allées officielles sous la direction de MM. Albert Rochette et Alphonse Robitaille. Ces quilleurs sont Paul Lockwell, Camille Lockwell, Jos Bélanger, Mathieu Ferron, Rémi Lefebvre Adjutor Dussault, Alphonse Robitaille, Paul Racette, Paul LeMay, Henri Desprès, Louis-Philippe Brousseau, Ernest Lemieux, Emile Marcotte, Wilfrid Filteau, Ernest Vézina, Lucien Delisle, Fernand Fortin, Albert Racette, Maurice Légaré, Philippe Moisan, André Cliche, Antonio Boutin, Jean-Paul Dussault, Philippe Gimaël, Roméo Bois, Rosaire Bois, Arthur Auger, Ronald Bois, Emile Beaupré, etc.

Au cours de la soirée occuperont les allées les joueurs du groupe Gérard Lapointe et ceux de Québec Sporting Goods sous la direction de MM. Gérard Lapointe et Albert Racette.

Demain après-midi, à 1.00 heure précise, les quilleurs de Thetford-Mines, sous la direction de M. Félicien Bolduc, vont participer au 6e Tournoi Provincial. Ces quilleurs sont Maurice Leblond, Armand Letré, Jean-Paul Blouin, Lucien Leroux, Félicien Bolduc, Henri Sylvain, Gaëtan Ouellet, Réginald Langlois, Rodolphe Côté, Raymond Morrison, Jean-Paul Thibodeau, Benoit Breton, Maurice Duval, Gérard Côté, Marcel Perron, Victor Jarjour, etc.

Au cours de la soirée, demain, les quilleurs de Plessisville vont être à la salle paroissiale de St-Malo sous la direction de M. Sylva Trottier.

Félicien Bolduc s'était classé premier pour Thetford-Mines, l'an dernier, avec une moyenne de 131.4 tandis que pour le Plessisville c'était Jacques Roger qui terminait premier avec 152.6 soit avec un point de plus que le meneur actuel du tournoi provincial.

Il n'y a pas de doute que les amateurs de petites quilles vont être nombreux à la salle St-Malo au cours de la fin de semaine.



IL A RAISON LE PATRON...

Il est de bon conseil parce qu'il a de l'expérience et comme lui, nous pouvons vous recommander les PILULES MORO dont l'efficacité a été si souvent constatée, ici, parmi les employés. Que d'hommes souffrant de: manque de force, perte d'appétit, fatigue habituelle, nervosité, douleurs de dos ou de reins conséquentes à l'épuisement, ont recouvré les forces, appétit, courage, endurance, après avoir employé les PILULES MORO.

"Depuis quelques mois, j'affaiblissais, je n'avais pas d'énergie et j'avais des douleurs dans les côtés. J'étais plutôt porté à dormir. Un ami me conseilla de prendre les PILULES MORO; après quelques semaines, mon appétit augmentait et je n'étais plus le même; j'ai engraissé de quelques livres et j'étais surtout plus fort. Je tiens à recommander les PILULES MORO comme étant un bon tonique . . . "

(Signé)—LUDGER BIRON,
Drummondville,
P. Q.

Pilules Moro par la poste : 50c la boite ou 3, $1.25.

PILULES MORO

Cie Chimique FRANCO Américaine Ltée, 1566, rue St-Denis, Montréal.

"Le Soleil" est publié et imprimé comme des rues de la Couronne et St-Vallier par "LE SOLEIL" Ltée. Henri Gagnon, président et directeur général.

Les annonces devront nous parvenir avant 5 h. p.m. la veille du jour de publication, y compris celles devant paraître le samedi. Quant à celles devant paraître le lundi, elles devront nous parvenir avant midi le samedi.

TARIF
DES ANNONCES CLASSEES DU
SOLEIL

Trois centins du mot pour les 13 premiers mots et 0.02 le mot additionnel. Minimum 50 chaque insertion.
Annonce classée avec titre en gros caractère (14 points) 0.25 en plus du prix d'insertion.

6 insertions consécutives pour le prix de 5 insertions.
24 insertions consécutives pour le prix de 18.
Contrat d'un an, escompte 10 p.c.

Les annonces venant de l'extérieur sont strictement payables d'avance, et elles réclament un numéro de case, elles devront être accompagnées de .05 pour frais de réexpédition.

Les avis de naissances, décès, fiançailles, mariages, services anniversaires, grand'messes, remerciements pour sympathies, etc., seront chargés à $1.00 l'insertion, selon la formule ordinaire, et chaque mot additionnel, .02. Exception est faite cependant pour les annonces de faveurs obtenues qui seront chargées à .50 l'insertion. Dans les notes sociales, carnets mondains, etc., les avis seront chargés à $1.50 l'insertion, suivant la formule officielle.

Nous n'acceptons aucun avis de naissances, fiançailles, mariages, décès par téléphone. Il en est de même pour les avis de non-responsabilité.

Prix de l'abonnement au "Soleil", Québec et Lévis, $6. par année, $3.00 pour 6 mois, $2.00 pour 4 mois, $1.75 pour 3 mois, 1 mois .65. A la campagne, $5 par année, $2.50 pour 6 mois, $1.50 pour 3 mois, 1 mois .65. Combine ville et campagne, 12 mois $9.00, 6 mois $4.50, 3 mois $2.50.

32 SUCCURSALES

A QUEBEC où vous pouvez donner les annonces au même prix qu'au bureau :

BEAULIEU RUCLUSE, épicier.
371, St-Luc. Tél. 6050
BLAIS DAMASE, épicier.
174, rue Ste-Thérèse. Tél. 4-0249
GAGNON, J.-ALB., épicier.
584, Chemin Ste-Foy. Tél. 6862
CHANTAL MARCEL.
120, rue Bayard.
CLOUTIER Mlle R.-A.,
1131, rue St-Vallier. Tél. 7340
JOS COTE, (Liée)
Suc. No 2, 28 St-Jean 4-0574
Suc. No 3, 232 St-Jean 2-0203
Suc. No 4, 15 Buade 2-0268
Suc. No 5, 459 St-Jean 4-0592
Suc. No 6, 321 St-Joseph 4-0682
Suc. No 7, 643 St-Jean 4-0431
Suc. No 8, 103 St-Joseph 4-0434
Suc. No 11, 176, 3e Avenue 4-0523
Suc. No 12, 27 St-Joseph 2-0395
Suc. No 13, 15 Ch. Ste-Foy 4-0262
DELISLE ALEX. restaurant,
121, de la Couronne. Tél. 4-0553
DION RENE,
786, St-Vallier. Tél. 4-0473
DUBE J.-EDM.,
182, St-Jean. Tél. 2-8231
DUBE MAURICE, pharmacien,
293, St-Joseph. Tél. 4-3428
FORTIN, Mme E.,
77, 4e Ave., Qué.-Ouest. Tél. 2-5801
BIGAOUETTE
1231B, St-Vallier. Tél. 4-0421
GIGUERE, J.-E., tabagoniste,
233, St-Joseph. Tél. 3-0738
337, St-Joseph. Tél. 4-0562
GIROUX ADELARD,
330, 3e Avenue. Tél. 4-4481
LANGEVIN L.,
Club des Marchands, coin Blvd Charest et de la Couronne Tél. 3-0442
LEVESQUE, J.-A.,
146½, 3e Rue. Tél. 4-0320
PAILE C.-H., 6 rue St-Joseph,
Bienville, Lévis. Tél. 827
PARENT, ENG.,
29, du Collège, Beauport. Tél. J-4503
ROGER RENE,
207½, 1ère Ave. Tél. 3-2319
ROUSSEAU, J.-B.,
787, St-Jean. Tél. 8301
ROYER, épicier,
117, rue Victoria. Tél. 2-8080
SOUCY PAUL-H., pharmacien,
81 Ave Cartier (coin St-Tabagie St-Jean.
Tourville 2-1231
372 rue St-Jean. Tél. 2-5923
DEPARTEMENT DES PETITES
Ann. du "Soleil" Tél. 715

ACCORDAGE ET REPARATION

NOUS NOUS SPECIALISONS dans l'accordage et réparation de pianos de toutes marques. Travail fait par experts et portant une garantie. Satisfaction assurée. C. ROBITAILLE INC., 320 ST-JOSEPH. Tél. 8167. SSL-Rep.-accordage—W79316

AGENTS

VENDEURS ET VENDEUSES à domicile, augmentez vos revenus en vendant belle ligne de brosses de nouveaux. Demandez échantillon en écrivant à P. LORTIE, Enrg., 1010 Ste-Catherine Est, Chambre 314, Montréal, Que. 496-SL-2—W76909-C

DISPOSITIF servant à diminuer les rayons éblouissants des lumières des autos, que nous rencontrons, le soir ou qui nous suivent lorsqu'on conduit une auto, dans l'obscurité. Prix $1.50 l'unico. Agents demandés. AGENCES MODERNES, Cascouna, P. Q. 2—W80058

AGENTS — 100 dollars par semaine durant loisirs. Licence ou permis par nécessaire. CASIER 222, Dept 2, Hull, P.Q. 2B—W80884-C

DURANT VOS LOISIRS, érigez votre propre commerce. Brochure sur demande. Casier postal 88, Chandler, P.Q. AL-2B—W80874-C

VENDEURS dans ce district pour ciments toiture et peintures. Système ventes vous permet battre concurrence. Fabrication canadienne. Expéditions de Toronto. Comple d'avances à producteurs résultats. UNITED BUILDERS CO., 6007 Euclid, Cleveland, Ohio, U.S.A. 2B—W80875-C

Représentant demandé

POUR COMPAGNIE d'assurance-vie, canadienne-française, dans district de Québec. Le proposant en plus des références exigées devra être d'une moralité irréprochable, avoir bonne apparence, avancement rapide pour personne qualifiée, en adressant votre demande, vous devez indiquer votre expérience passée, votre âge et inclure votre photo si possible. Ecrire CASIER 411, Le Soleil. HBR-2—W80406

ANIMAUX A VENDRE

BEAU CHIEN Pointer, pour chasse, à vendre. 137, 2e RUE. HBR-4—W80159

VACHE LAITIERE avec veau à vendre. S'adresser NAPOLEON BEDARD, 45, du Moulin, Beauport, tel. 4-5237. HBR-4—W80250

CHIEN COCKER noir et blanc, âge 20 mois, $25.00. TEL. 3-8894 ou 4-5052. HBR-4—W80367

JEUNES CHEVRES et jeunes boucs à vendre. TEL. 4-5065. GERGE-E. DE ST-PIERRE. 462-SSSR-4—W79211

TRENTE-CINQ sous procurera brochurette 36 pages, 34 illustrations et prix Saint-Bernard enregistrés ; aussi prix Espagneuls. ROLAND PILON, Rigaud, Quebec. 6HBR-4—W77599

VACHE JERSEY, fraîche vêlée, ainsi que veau enregistré. A. ALLARD, 102 AVE ROYALE, Château-Richer. 4—W80608

CHIENS fox terrier, 2 mois, $10.00 et $15.00, chiens de laine gris, argent $15.00, pomeraniens 5 mois, 2 à 3 livres, femelles, cocker, 9 mois, $5.00, fox noirs et blancs, 10 mois $10.00, pompons français, bon marché. S'adresser 77 DE GUYENNES. 4—W80731

LAPINS blancs, de Nouvelle-Zélande, à vendre, à 7 AVE TURNBULL, Quebec. 4—W80918

PLUSIEURS BEAUX COCKERS bruns, mâles. Petit Lévrier italien. Plusieurs petites femelles de Canichon. Petits singes. Perroquet chacun. JEAN MARIE LEBOEUF, marchand, St-Casimir, Portneuf, tél. 83S2 4—W80880

BEAU CHIEN Boston Bull pour service, ainsi gros, pesant jusqu'à 120 lbs pour attele et gardien. Chiennes pour élevage, loup et Danoise. Petit à poil long 0.25 pour photo explication. ARSENAULT, 50 CADILLAC, en arrière Royal-Roussillon. 4—W80790

POUSSINS — SERINS — POISSONS
LA MAISON LANGEVIN Enr.

Graines de semence. Plantes. Remedes. Nourriture pour animaux domestiques.
140 de la Couronne, Québec. Tél.: 3-0619
246-SSSR-4H—W72079

APPARTEMENTS A LOUER

PRES EGLISE St-François d'Assise, suite chambre, cuisinette, non meublée, couple sans enfant. 85, OZANAM, tel. 2-7749. HBR-3—W80151

54, STE-URSULE, appartement meublé 4 pièces, à louer pour mois d'été. Glacière, poêle électrique. Référence exigée. TEL. 2-8128. HAL-3—W80436

2 APPARTEMENTS meublés à louer, eau chaude, entrée seule, 3 grandes fenêtres. Libres du 1er mai au 1er septembre. Visibles de 7 h. à 9 h. tous les soirs. 42, RUE ST-PIERRE. Tél.: 2-1981. HBR-3—W80324

2 APPARTEMENTS à louer. S'adresser 118 AVENUE DES OBLATS, 3e étage.
HBR-3—W80448

2 APPARTEMENTS à louer, conviendraient bien pour nouveaux mariés, préférence à l'acheteur du ménage : 424 1ère AVENUE. Visible de 1 h. à 5 h. p.m
5B—W80901

2 APPARTEMENTS à louer très propre, grand garde-robes, cuisine, perrnise. 10 AVE DU MONUMENT, Giffard.
5—W80671

GRAND SALON endroit tranquille, pour jeunes filles ou jeunes gens. Pension en dehors, libre dans le moment. S'adresser à 126 LOCKWELL.

APPARTEMENTS A LOUER

DANS PAROISSE St-Charles-Garnier un ou plusieurs appartements conviendraient pour couple âgé avec pension ou encore prendrait prête malade. Grand terrain et galerie de repos. — TEL. 3-4332. 5—W80570

APPARTEMENT A LOUER, aussi grand salon, pour saison d'été, du 15 mai au 15 septembre, le tout très propre S'adresser 117 ST-JEAN. 5—W80839

APPARTEMENTS à louer à Notre-Dame des Laurentides au lac mai. TEL.: 1-1848. 5—W80695

ARGENT A PRETER

LES PRETS CAMPBELL

VOUS DONNENT
ASSURANCE-VIE SANS SUPPLEMENT
PLUS LONGS TERMES, TAUX MOINDRES
PRETS DE $20 A $1,000
Prêts limités à la ville et banlieue

CAMPBELL

FINANCE CORPORATION LIMITED
Fondée en 1927—44 succursales au Canada
37 de la Couronne, tél. 7191 — Québec
325 rue Racine, Chicoutimi, P.Q.
No 17 SSSA-7H—W72481-C

CREDIT FONCIER FRANCO CANADIEN

PRETS A 5% en première hypothèque sur maisons construites et en construction, à Québec et Sillery. Réalisation rapide. Pas de commission à payer. Notaire et agent d'assurance au choix de l'emprunteur. 72, COTE DE LAMONTAGNE, Québec. tél.: 4-2468. IL-7H—77791

ARGENT A PRETER sur 1ère hypothèque, 5% et 6% Aussi maisons à vendre et demandées. S'adresser L.-E. FORTIER, N.P. 72, de l'Eglise, tél. 9450. Rés. 4-8212.
ESX-7R—W82645-C

ARGENT A PRETER sur 1ère hypothèque, à 4½% et 5%. S'adresser PAUL GRENIER, notaire, 325, Blvd Charest, tel. 3-1531. YL-7R—W78059

ON DEMANDE LOGEMENT 6 chambres ou plus, 1er étage, dans Limoilou ou St-Pascal, place commerciale. TEL.: 2-4191. 6-ERI—W73820

45,000.00 A 4½ ET 5%, par $500 à $25,000.00 sur propriété. Terme fixe 3 ans et plus ou remboursement (capital et intérêt) pendant 10-16 ans et 20 ans. DE LA BRUERE FORTIER, notaire, 37, DE LA COURONNE, tél.: 7195 soir, 3-2580. 246-IL-7H—W73362

ARGENT A PRETER — Prets d'argent, montants illimités sur constructions terminées ou projetées, intérêts aussi bas que 4%. SOMSON & SAMSON, notaires, 166 rue St-Cyrille. AL-7—W80902

ARGENT A PRETER, COMMERCIAL FINANCE CORP. LTD., 37 DE LA COURONNE, ch. 215, tél. 2-4481.
H.B.L.-7HC—W80760-C

ARGENT DEMANDE

ARGENT DEMANDE pour commerce, $8,000 à $10,000. Ecrire CASIER 105, Le Soleil. HL-8—W80286

BLOUSES D'HABITS $1.50

NETTOYEES, pressées pour hommes, 36 à 44. Matériel de qualité, complètement remises à neuf. Satisfaction garantie Demandez catalogue MAGASIN D'OCCASIONS GEN. ENRG., 1105 ST-VALLIER. Québec. 8H—W80771

MANTEAUX NEUFS $9.95

POUR DAMES, DEMOISELLES. Valeur réelle $25.00, matériel de qualité, nos dernières modes, couleurs au choix. Absolument neufs. Commandez avec confiance. Catalogue gratis MAGASIN D'OCCASIONS GENERALES, 1105 ST-VALLIER.
8H—W80770

SOULIERS SOLDATS $1.00

EN TOILE, solide, pour l'été, communément appelés souliers de fatigue. Sont en parfaite condition, semelles en cuir ou caoutchouc. Demandez catalogue MAGASIN D'OCCASIONS GENERALES, 1105 ST-VALLIER. 8H—W80769

MANTEAUX USAGES $3.49

REPARES, nettoyés, pressés, pour dames, 16 à 44. Matériel de qualité, couleurs assorties. Prêts à porter ; suivant la mode. Demandez catalogue. MAGASIN D'OCCASIONS GENERALES, 1105 ST-VALLIER.
8H—W80768

SOULIERS USAGES SOLDATS $1.98

SOULIERS solides, en parfaite condition. Satisfaction garantie. Tous les points semelles et talons parfaits. Prix spécial en gros. Catalogue gratis. MAGASIN D'OCCASIONS GENERALES, 1105 ST-VALLIER.
8H—W80767

COLLERETTES DE SOLDATS .75

EN TOILE CAOUTCHOUTEE. Condition parfaite. Pratiques pour cyclistes quand il pleut ou fait froid. Demandez catalogue gratis MAGASIN D'OCCASIONS GENERALES, 1105 ST-VALLIER.
8H—W80766

PANTALONS $1.50

REPARES, nettoyés, pressés, grandeurs 36 à 46. Prêts à porter, matériel de qualité, couleurs au choix. Demandez notre nouveau catalogue. MAGASIN D'OCCASIONS GENERALES ENRG., 1105 ST-VALLIER. Québec. 8H—W80765

SACS DE PECHE .98

PRATIQUES pour la pêche, chasse, toile extra solide, imperméable. Plusieurs compartiments. Bonne garantie, attaches en cuir, courroie à l'épaule. Catalogue gratis. MAGASIN D'OCASIONS GENERALES, 1105 ST-VALLIER.
8H—W80764

PARDESSUS PRINTEMPS $3.98

REPARES, nettoyés, pressés, pour hommes, jeunes gens, 36 à 44. Prêts à porter, le dimanche. Satisfaction garantie, couleurs au choix. MAGASIN D'OCCASIONS GENERALES, 1105 ST-VALLIER. Québec.
8H—W80763

MANTEAUX FILLETTES $1.49

MAGNIFIQUES MANTEAUX printemps, 8 à 14 ans, propres, bonne condition, couleurs au choix. Recevez grandeur exacte, commandez avec confiance. MAGASIN D'OCCASIONS GENERALES, 1105 ST-VALLIER. Québec. 8H—W80772

ARTICLES DE MENAGE

PRIX SPECIAUX sur meubles aux vétérans, laveuses machines à coudre Singer, poêles, chesterfield, studio, glacières, set chambre. ROGER CROTEAU, 329 ST-JOSEPH. Tél. 9426. RI-9R—W77471

MENAGE NEUF, 4 appartements, chesterfield, lit set chambre, matelas à ressorts, studio chrome, set cuisine, glacière, machine à coudre Singer, poêle. 327, ST-JOSEPH. CAL-9R—W78324

MEUBLES NEUFS — Prix meubles usagés, ventes, échanges, achats. Singer reconditionnés, poêles, studio chrome, chesterfields, lit, sets chambre, cuisine, etc. LES OCCASIONS ET ECHANGES DE MEUBLES ENRG., 129 CARON. Tél. 6520
BL-9R—W77470

BONNE OCCASION à acheteur sérieux, poêle L'Islet, ivoire et noir, confection d'avant-guerre, combine gaz, bois, charbon, waterfront, état neuf, $95.00. 314, ST-JOSEPH, 2e étage. SSSR-9—W80885

A VENDRE — Magnifique set de salle à dîner sculpté, poêle en bon ordre avec système de chauffage, cuisinière. S'adresser à 46 LAFAYETTE. Tél.: 3-4122. 9—

POELE A L'HUILE Perfection, 3 feux, 118 LATOURELLE, 2e étage TEL. 3-5706. 9—W80555

POELE A L'HUILE 3 feux, marque Nesco, genre cabinet, blanc et noir, avec petit fourneau. TEL.: 2-5409. 9R—W80863

POELE COMBINE au gaz, avec système à l'huile, TEL. 4-2506, 133, 12e RUE. HBR-9—W80158

Plus haut prix payé

POUR MEUBLES et lingerie. A vendre, set de chambre, laveuse, radio, moulin à coudre, etc. A. PRUNEAU, 89 de la Salle, près rue du Pont, tél.: 4-0369. SSSR-9H—W76154

Achetons, vendons,

ECHANGEONS meubles et lingeries de toutes sortes. Allons à domicile et payons plus haut prix. L. DROLET, 983, rue St-Vallier. tél. 2-0300. RL-9H—W78248

Grands spéciaux

SET DE CHESTERFIELD, $95.00; set de chambre à coucher, $69.00; set de cuisine, $59.00; et de studio, $80.00; table de salon, lampe potiche, ainsi qu'un gros assortiment de carrosses de poupée, tout en métal. LES ENCHERES MARCEAU ENR., 12, St-Joseph. tel. 2-1758. Québec.
EL-9H—W77138

Achetons, Vendons, Echangeons

PLUS HAUT PRIX PAYE pour meubles et lingerie usagés. A vendre, poêles, lits, bureaux, etc. G. DAIGLE, 122, rue DOLLARD, Québec, tél. 4-0297.
CLL-9R—W78580

Meubles

POUR VOS ACHATS de set de chambre et de cuisine, chesterfield, poêle, adressez-vous à la succursale J.-ROMEO CROTEAU, 116, 1ère Avenue, tél. 2-7304.
CBL-9R—W79063



Achetons à domicile meubles de toutes sortes, set chambre, laveuse électrique, moulin à coudre, carrosse, outils, etc
E. DESGAGNES, 24, ST-NICOLAS, tél.: 3-6569
9E-IL-9R—77370

BOIS DE CONSTRUCTION

Bilodeau & Doré Enr.

SCIERIES à planches BC Fir, brut ou blanchi; moulures, pin, bardeaux, veneer BC Fir, de merisier et Frêne. Porte d'intérieur Mégantic Board-Kenmore, Board-Papier, Scotan, Epinette réparée ou brute de toutes dimensions, etc. 780 RUE ST-PAUL, Québec. Tél.: 2-5035.
246-OAX-Bois Const.R.—W72991

AUGER & AUGER

BOIS ET MATERIAUX DE CONSTRUCTION, B. C. Fir, Epinette, Pin blanc, Pin de la Colombie, bois à plancher, Bardeaux, portes, bois brut à plancher, Bardeaux d'asphalte, finition de cuisine et chambre de bain, planche isolante "Fen-Tex". Demandez des catalogues. Il vous fera plaisir de vous citer nos tout meilleurs prix sur demande. AUGER & AUGER, 47, rue Industrielle, tel.: 2-6851.
246-HCL-Bois-H—W79848

BOUTIQUES A LOUER

BOUTIQUE ET GARAGE à louer pour mai prochain. Pour informations, s'adresser TELEPHONE 4-3366.
HBR-16—W80141

BOUTIQUE A LOUER, de 2 étages, neuve, 1,800 pieds plancher par étage. S'adresser E. AUCLAIR, tel. 2-6825.
HBR-16R—W80344

BOUTIQUES DEMANDEES

ENTREPOT OU BOUTIQUE demandé, 900 pieds superficie de plancher et plus, dans tous les quartiers de la ville. TEL. 3-0934.
HIR-17H—W79851

BUREAUX A LOUER

BUREAUX Boulevard Charest, 2 bureaux à louer, entre de la Couronne et du Pont. TEL.: 3-2367 et 9046.
SSSR-18R—W79973

A LOUER, 2 bureaux pour professionnels, hommes d'affaires, sur 1er plancher, 12, STE-URSULE. HIR-18—W80558

BRULEURS A L'HUILE

BRULEUR A L'HUILE. Si vous avez l'intention de vous chauffer à l'huile, quel qu'en soit le genre, venez visiter notre nouveau local, vous aurez l'embarras du choix. Brûleur à mèche Silent Glow, A. B. C. Kreno, Brûleur automatique Fairbank-Morse, Kreno Ball Flame, Fournaise à l'huile Colman, Duo-Therm, Evanair, Silent Glow, Tank à eau chaude automatique à l'huile, etc. LES HUILES EUG. DESROCHES & FILS ENR., 1039, rue St-Vallier, Québec. tél. 4-3018.
CRL-Brûleur-H—W78620

BRULEURS A L'HUILE Silent Glow, pour fournaises et poêles, installation garantie avec la satisfaction de la clientèle. Silent Glow, 99, BOISSEAU. HBR-Brûleurs—W79947

BRULEURS A L'HUILE ABC, Douglas Tower et Victor à vendre. Livraison et installation immédiate. WELLIE CHABOT, 267 rue KIROUAC. Tél.: 3-4945.
CAL-Brûleur—W78711

BRULEURS A L'HUILE, Silent Glow, Alasco, Hi Heat, garantie de 5 ans, livraison immédiate, conditions de vente faciles. Pour sur demande, HENRI TURCOTTE LTEE, marchand de meubles, 80 rue ST-JOSEPH, Québec. Tél.: 2-3629. Bruleur-SL—W79535

BRULEUR A L'HUILE A. B. C. de 9 pouces ayant servi qu'une semaine à vendre à bonnes conditions, ainsi qu'un drum de 45 gallons. TEL. : 4-2699.
Bruleur—W80689

Appelez 4-0478

POUR TOUTE INSTALLATION, réparation et nettoyage de brûleurs à l'huile. Satisfaction garantie.
HLL-Brûleurs-R—W80346

SILENT GLOW
BRULEURS A L'HUILE
Le seul avec une garantie de 5 ans
Agent R. BERUBE
191, rue FLEURIE Tél.: 3-7556
HBR-Bruleurs—W79720

Brûleurs Hi-Heat

GARANTIS POUR 5 ANS. Livraison immédiate. $44.50. Installation sur demande. J.-P. RACQUE, 25e Rue-est, Gros-Pin, Charlesbourg, tel. 4-6225.
HBR-Bruleurs—W80164

Brûleurs à l'huile $39.

MEILLEUR: MARQUE sur le marché. Livraison et installation immédiates. Ouvrage garanti. S'adresser TEL. 3-0226.
HBR-Bruleurs-H—W75879

Brûleur Victor $44.50

2 FEUX DE 7 POUCES, fini chromé. Installation sur demande. Demandez liste de prix. L. PARENT, 849, St-Vallier, téléphone 3-3563; soir 99½, STE-AGNES.
CEL-Brûleur-H—W78941

Huile à brûleurs

BRULEURS A L'HUILE à vendre. Distributeur d'huile à chauffage. J.-A. DUPUIS, 600A ST-VALLIER. Tél.: 3-6196.
SSSR-Bruleur—W79477

Brûleurs $50.00

BRULEURS A. B. C., Victor Tower, neufs $50.00. Aussi pièces de rechange. Installation sur demande à prix modéré. P. LEFRANÇOIS, 64 Blvd Charest, tel. 2-4040.
CAL-Brûleurs-H—W78246

Alasko et Hi-Heat

BRULEURS A L'HUILE pour poêle, fournaises, seule marque pourvue ABAT-FLAMME procurant chaleur sur waterfront fourneau, donnant plus de chaleur que bois et charbon. Demonstration 200, 4e AVENUE. Livraison immédiate. Agents demandés pour différents districts. BOY-BERT GRENIER, 200, 4e AVENUE, tél.: 3-0339. Ecole Normale Mérici, Chemin St-Louis. Tél.: 2-5781.
SL-Brûleur—W78751

SILENT-GLOW
BRULEUR A L'HUILE
Le seul avec garantie 5 ans.
Expert à votre disposition pour votre problème de chauffage. Accessoires de toutes sortes.
Agent R. BERUBE
191 RUE FLEURIE — Tél.: 3-7556
3-6-2-3-CL-Brûleur—W79245

BRULEURS à L'HUILE "LEPAGE"

Nous avons actuellement des brûleurs de différentes marques, avec réservoirs de luxe. Accessoires de toutes sortes. Demandez liste de prix.

C.-H. LEPAGE
MANUFACTURIER
72-74, ave Jacques-Cartier, Limoilou, Québec
Tél.: 2-2207
AGENTS DEMANDES
R.L.-Brûleur-H—W80756

BRULEURS A L'HUILE
SILENT GLOW
GARANTIE 5 ANS
J.-MAURICE LEMIEUX
1 A, rue Saint-Cyrille, tél. 9301
AGENT QUEBEC & DISTRICT
36-CL-brûleurs-R W80723



Brûleurs à l'huile

Brûleurs A.B.C. Victor avec shell (cheminée) garanti pour 20 ans, à vendre comptant ou à terme. Prix spéciaux aux marchands ou agents de campagne. Nettoyage, réparations de tous genres de brûleurs à prix raisonnable.
Les Equipements de Brûleurs à l'huile Enrg.
75-79 Blvd Charest
local 13. Tél.: 4-2395
SSSR-Brûleur-H—W76151

Balance Toledo

BALANCES NEUVES et usagées. Réparations de toutes marques. Balances Chatillonnées et seconde main. Prix défiant toute competition. CANADIAN TOLEDO SCALE CO., 225, de la Couronne, tél. 3-4300. BL-Bal.-H—W76955

Balance 2000 Renfrew

BALANCES-BROUETTES et autres à vendre. Réparations tous genres de grosses balances. Aussi laveuses électriques, toutes marques. Ouvrage et satisfaction garantis. ALEX BROUSSEAU, 213 LA REINE, Québec, Telephone: 4-2752.
Balance—W80574

Balance Dayton

BALANCES NEUVES et usagées. Hache-viande électrique HOBART 1-4, 1-3, 1-2, 1 H. P. Tranche-viande HOBART. Presse à saucisse. Blocs à viande. Balances plate-forme FAIRBANKS 240-600-1200-2000 lbs. ROMAINE ou FLEAU 30 à 500 lbs. Comptoirs frigorifiques SHERER 6'-8'-10'. Scies à viande électriques QUIKUT. Distributeurs VICTOR BUTCHERS SUPPLY INC., 93, COTE D'ABRAHAM, Québec, téléphone 2-4934.
136-HRE-Bal-R—W80714

Pour résoudre votre problème de chauffage cet hiver et pour avoir satisfaction consultez chaque soir les petites annonces du "SOLEIL"

CHALETS A LOUER

PLACE JACQUES-CARTIER, chalet meublé, 4 appartements, eau, toilette dans maison de préférence pour grandes personnes. — TEL. : 7619.
22—W80672

CHALETS A VENDRE

TROIS CHALETS NEUFS à vendre, à Notre-Dame des Laurentides, 9 milles de Québec, route des Dames, 2 minutes route nationale. Très bien finis en dehors et dedans. Eau, électricité. Terrain 50 x 100. Prix $1,400.00 10, MARCHE CHAMPLAIN, tél. 2-0422.
HIR-24—W75974

CHALET A VENDRE, 4 pièces, eau courante, électricité, autobus à la porte. S'adresser A. DESJARDINS, Cap-Rouge, tél. 4-3135. HRL-24R—W80137

LAC ST-CHARLES. Chalet à vendre, $1,200, et autre dans les alentours de Québec, prix modérés. O. LEROUX, 187, 3e AVE, tél.: 4-3836. SSSR-24H—W80042

CHALET A VENDRE, situé route Valcartier, près Val St-Michel, 9 milles de Québec, arrêt d'autobus à la porte. Beau terrain 100 x 60, grandeur 20 x 26. Pour informations s'adresser 124, BOUFFARD, tél. 2-3562. HIR-24H—W80405

CHALET A VENDRE, 9 milles de Québec, grand terrain, 43, RUE ST-MICHEL, Québec. HL-24—W80339

LAC BEAUPORT, sur bord d'une très belle rivière, chalet 5 appartements, eau courante et électricité, construction neuve. Endroit magnifique. TEL. 2-6871; soir 3-2436. HIR-24R—W80347

CHALETS A VENDRE, lacs St-Joseph, St-Augustin, St-Charles, Beaumont, etc., $1,200 à $3,000. O. LEROUX, 187, 3e Avenue, tél. 4-3836. HIR-25H—W79860

MAGNIFIQUE CHALET a vendre à Notre-Dame des Laurentides sur bords de rivière, plage, électricité, etc., terrain 100 x 100. Ecrire à CASIER 108 LE SOLEIL.
SSSH-24—W80320

CHALET D'ETE neuf, plan américain, comprenant 2 chambre à coucher dont une de deux lits doubles, salon, cuisine, chambre bain, solarium. Tout meublé à neuf, eau courante, électricité. Terrain 100 x 100, entre Cap-Rouge et lac St-Augustin, 16 milles de Québec, service autobus. TELEPHONER 1-0068. 24—W80603

PLACE ST-LAURENT, Cap-Rouge, chalet meublé, 9 pièces, toilette, eau, électricité, terrain 200 de large x 100 de profondeur. S'adresser JOS. GAGNON, 381, St-Jean. Tel.: 2-1414. Résidence 2-2919.
24R—W80870

CHALET A VENDRE au lac St-Joseph, virer avec forêt, 4 chambres à coucher, salle à manger, cuisine, dépendance, toilette, grande galerie, eau, électricité garage double, beau terrain 135 x 135. Pour informations TEL. : 4-1256. HBR—W79508

LAC ST-JOSEPH, 2 chalets meublés, 2e avenue, près du lac, avec chaloupes, moteur Johnson. S'adresser par téléphone 2-3580.
24—W80788

Maison neuve à Laval, Co. Montmorency, habitable à l'année, meublée. Tél. : 3-6729.
HBR-24—W79087

LAC BEAUPORT
LAC ST-CHARLES
LAC ST-JOSEPH

Votre choix sur environ 25 chalets de différents prix.
L.-P.-R. THIBODEAU
323, boul. Charest. Tél.: 3-6522—4-2316
3-6-CE-24H—W77389

CHALETS DEMANDES

ON DEMANDE A ACHETER chalet 5-6 pièces, avec électricité, eau courante, près du fleuve ou lac. O. LEROUX, 187, 3e Avenue, tél. 4-3836. CL-25H—W80229

MAISON OU CHALET d'été demandé, 4 appartements, 10-12 milles de Québec. EPICERIE DE QUEBEC, 52, St-Dominique, tél. 4-0000. HBR-25—W80399

CHALET ou maison d'été, 3 ou 4 pièces demandé. S'adresser 250 1-2 3e AVENUE, Tél.: 6246. 25—W80968

CHAMBRES ET PENSIONS

GRANDE CHAMBRE double, eau chaude à l'année, bon chez soi. S'adresser à A. PROULX, 432, St-Jean, tel.: 4-4144.
SSSR-26R—W80065

CHAMBRES double ou simple avec pension, pour monsieur seulement. Aussi repas à la semaine. 3a, D'AUTEUIL, 2e étage. HBR-26—W80418

CHAMBRE ET PENSION pour dame ou demoiselle distinguée. Ecrire CASIER 151, Le Soleil. 3-4-6-HBR-27H—W80045

CHAMBRE ET PENSION dans maison privée moderne, St-Sacrement. Usage téléphone. 182, DE LONGUEUIL, tel.: 3-7328.
26R—W80699

CHAMBRES A LOUER

GRANDE CHAMBRE meublée studio, usage gaz, cuisine, eau chaude, téléphone bain, pour couple mariè distinguée. TEL. 4-0502. HIR-27—W79843

GRANDE CHAMBRE à louer, chauffée, éclairée, pour couple avec ou sans enfant, $6.00 et plus, avec permission de faire la cuisine. Chambre pour une personne, $4.50. 20, RUE ST-PIERRE.
HRL-27H—W79852

3 CHAMBRES A LOUER, non meublées, pour 1er mai. 280, CHEMIN STE-FOY.
CL-27—W80208

GRANDE CHAMBRE, au faubourg. Conviendrait pour deux jeunes filles distinguées ou couple sans enfant, prenant leurs repas en dehors. TEL. 3-6401.
HBR-27—W80207

CHAMBRE A LOUER, meublée, eau chaude à l'année, pour homme seulement. 177, GRANDE-ALLEE, tel. 3-0926.
HBR-27—W80395

BELLE GRANDE CHAMBRE avec garderobes, dans logement moderne, petit déjeuner si désiré 1931½, 3e AVENUE, tel. 1-6890. CL-27—W80170

JOLIE CHAMBRE-BOUDOIR bien meublée, endroit tranquille, près arrêt autobus à 1re immédiatement. 14 BLVD BENOIT XV.
HBR-27—W79910

GRANDE CHAMBRE avec bay-window, 70 RUE LOCKWELL, tel.: 3-1264.
HBR-27—W80288

UNE GRANDE CHAMBRE sur la rue, avec eau courante, à louer. S'adresser 323, ST-JOSEPH.
HBR-27—W80397

ST-ROCH, chambre à louer, famille privée. Pendère sur rue, bien éclairée. 67, FLEURIE, tél. 4-1112.
HBR-27—W80309

GRANDE CHAMBRE, libre, propre, usage bain, téléphone, poêle. 16, PLESSIS, Québec, tél. 4-3017.
HBR-27—W80365

BELLE GRANDE CHAMBRE meublée set studio, bien éclairée, avec permis de cuisine, service bain, eau chaude. Tél. 3-5556. 69, STE-MARGUERITE.
HBR-27—W80363

CHAMBRE BOUDOIR ensoleillée, pour monsieur seulement. S'adresser en tout temps 292, ST-JEAN, app. 2.
HL-27R—W80360

CHAMBRE A LOUER pour monsieur sobre ou jeune homme, maison privée. Usage bain, téléphone. 138, CREMAZIE.
HBR-27R—W80347

CHAMBRE avec cuisinette et chambre double, maison tranquille. 21 AVE STE-GENEVIEVE. HBR-27—W80440

2 GRANDES CHAMBRES meublées (suite) double maison tranquille, 21 AVE STE-GENEVIEVE. HBR-27—W80440

CHAMBRE A LOUER meublée, pour dame ou jeune fille employée. 120, AVE DES ERABLES, appt 2, tel.: 2-6271.
HBR-27R—W80305-C

DANS JACQUES-CARTIER, chambre à louer, famille privée sans enfant, logement chauffé, usage bain et téléphone. Libre 1er mai. TEL. 3-3091.
2-4-6-HBR-27—W79801

CHAMBRE A LOUER meublée, bon chez-soi, chez couple sans enfant. 214 Ch. Colomb, 2eme étage gauche.
246-HBR-27—W79728

BELLE CHAMBRE à louer pour fille seulement. Pas permission de recevoir. 32 COTE STE-GENEVIEVE. 27—W80493

CHAMBRE-BOUDOIR usage bain et téléphone. S'adresser 129 AVENUE CARTIER.
27—W8049-

Grande CHAMBRE à louer, meublée ou non. 58, MAISONNEUVE.
AL-27—W80491

ST-ROCH, chambre boudoir à louer pour monsieur seulement, dans maison appartement moderne. S'adresser samedi, lundi, mercredi, jeudi. TEL.: 3-6796.
HIR-27—W80508

MAGNIFIQUE GRANDE CHAMBRE, eau courante, moderne. TEL.: 3-4881.
HIR-27—W80683

CHAMBRES A LOUER, 95 rue ST-ANDRE, J.-N. Pelletier. Tél.: 2-0071.
HIR-27R—W80700

CHAMBRE A LOUER pour monsieur seulement, pension si désirée, étage du bain, téléphone. 15, STE-URSULE.
27R—W80707

SUITE meublée pour couple marié, eau, gaz dans chambre, étage bain. Aussi chambre simple. 13, STE-ANGELE.
27R—W80708

RUE ST-JEAN, chambre chauffée meublée ou non, 2 fenêtres sur rue, maison privée, pour demoiselle tranquille, distinguée. TEL.: 2-3427.
27R—W80868

CHAMBRE A LOUER dans famille sans enfant. Usage bain, téléphone. 40, RUE SHERBROOKE. 27R—W80712

Femmes et jeunes filles

ATTENTION — Maison recommandée, chambres à la semaine ou à la journée. Accommodation moderne, à prix modique. AU BON GITE, 110 rue DU PONT, près rue St-Joseph. YL-27—W78676

CHAMBRES A LOUER

G

(Suite de la page 16)

DIVERS A VENDRE

EN TRÈS BON ORDRE, Moulin électrique Dayton pour moudre café **HENRI LANGLOIS**, épicier, 81, **AV. CARTIER**, tél.: 2-6848. SSSR-43—W7994

SECRÉTAIRE avec chaise, gobelin, carrosse parc pour enfants, petit rug, divers autres articles, le tout très propre. **16 BELVEDERE** appt 7. — **TEL.** : 3-7609. SSSR-43—W7991

COLLETS, GARNITURES, PARURES. — Vous trouverez grand assortiment de jolis collets bien faits, derniers styles renard blanc, beige, crème, gris perle, platine, croisé, pruneau brun Georgette, Parures vison canadien, martre de roche du nord, d'Alaska, écureuil, fitch, kolinsky, etc., dans tous les prix. Ecrivez ou téléphoner, **J.-O. NADEAU 160 côte D'ABRAHAM. Tél.: 2-6429, Québec.** 1356-AL-43R—W7486?

250 PLANTS de haies, épinettes-vinettes, pour clôtures, à vendre, prix d'occasion. **TEL. 4-5604.** HBR-43—W80200

LUXUEUX LIT DIVAN, soie brochée rose, jeu d'anneaux, fer, miroir 4 pieds x 15 pouces. S'adresser, sou, **71, AVE PARK.** HBR-43—W80153

FOURNAISE Gurney No 30, 9 sections, complète, avec stoker, peu usagée, à vendre à 40 p.c. du prix coûtant, avec conditions de vente si désirées. 333, **DORCHESTER.** CLL-43—W78872

ACCESSOIRES ET PARTIES d'automobiles. Machineries et outillage de garage, Jack, soudeur oxygène, machine à pneus et à percer les cylindres, etc. Prix d'occasion. **80, ROYAL-ROUSSILLON, tél.** 2-3303. OL-43H—W77635

AVIS AUX ELEVEURS de renard, vous pouvez vous procurer au meilleur prix du marché de la viande de cheval désossée et gelée, provenant d'animaux abattus de notre abattoir. **J.-CANAC MARQUIS, Ltée, 3 DE COURCELETTE.** CAL-43—W78794

RUGS TAPIS en stock, imprimés et faits au pays, vente et achat de tapis usagés, réparations, rénovations, ouvrage fait par des experts. **ARARAT RUGS CO.**, chambre 23, 189, St-Jean, tel. 3-5282. HL-43R—W80345

MANTEAU A CARREAUX noirs et blancs réversible, imperméable, tailleur noir, 16 ans, manteau poil de chameau, collet velours, 14 ans; robes crêpe, tailleur gris, 14 ans. **TEL. 3426.** HBR-43—W80353

MOBILIER chambre à coucher complet et set divan chrome, manteau seal, grandeur 12 ans. **50, RUE ST-LOUIS.** tél. 2-8018. HBR-43—W80331

POELE A GAZ 4 feux, "Regent", pratiquement neuf. **TEL. 5689.** HBR-43—W80329

CARROSSE bébé, à l'état neuf, ainsi que bassinette et chaise haute. **399, DE LA SALLE.** HBR-43—W80314

PETIT POELE A GAZ, 2 feux, 1 four, en très bonne condition. S'adresser entre 7 h. et 8 h. p.m. **TEL. 2-6095.** HBR-43—W80315

ATTENTION, Grande vente de ménage et bibelots, laveuse électrique, c'est à lundi. Toute offre raisonnable sera considérée. **87, 1re RUE**, Limoilou. HBR-43—W80369

MACHINE A VUES parlantes, en très bonne condition, à vendre, s'adresser **COLLEGE DU SACRE-COEUR, Beauceville-ouest**, P.Q. HBR-43—W80102

DEUX MANTEAUX bleu-marine, pour dame, à vendre. S'adresser à **34 RUE TURGEON**, Jacques-Cartier. 2e étage. HBR-43—W80101

MANTEAU Camel Hair beige, grandeur 38 a été porté une fois. **66, 4ème AVENUE**, Limoilou. HBR-43—W80285

DEUX COSTUMES à l'état neuf, grandeur 14 ans, un bleu et un marine. **TEL. 4-0639.** HBR-43—W80435

BOLERO renard argenté, grandeur 16 ans, parfait ordre. Prix $25.00. S'adresser **TEL. 4-1334.** HIR-45—W80430

RADIO DE MACHINE, marque Philco 6 lampes, en très bon ordre, **101, 6e AVENUE**, Charlesbourg. **ALPHONSE RAINVILLE.** HBR-43—W80429

ACCORDEON CANADIEN, violon, mandoline, guitare, petit violon d'enfant, musique à bouche "Harmonica", **T.-W. GAGNON, 456**, rue St-Joseph. HIR-43H—W80404

MARTRE DE ROCHE, robe et manteau, 38, lit fer avec matelas neuf, lit extension, fer, etc. **TEL. 3-6834.** HBR-43—W80391

A VENDRE, poêle électrique en bon ordre. Prix raisonnable. **TEL 2-7434 ou 45, AVE ROUSSEAU.** HIR-43—W80389

HABITS pour garçons 12-14 ans, très propres. Tout devra être vendu ensemble. **10, CREMAZIE**, 4e étage. HBR-43—W80294

2 VENTILIENNES, largeur 50 pouces longueur, 68 pouces. Bassinette bébé, presque neuve, 16 x 34, pour $3.50. **TEL. 2-2987.** HBR-43—W80377

DES MANTEAUX, 2 blazers, un costume, 14 à 16 ans. Cause de deuil. **Mlle POULIN**, tel. 9547, **105, CHRISTOPHE COLOMB.** HBR-43—W80371

POELE marque "Beach" émaille blanc et noir, avec brûleur à l'huile "Silent Glow", 4 mois d'usure seulement. **13 FLEURIE.** 43—W80621

BELLE VARIETE de bulbes de glaïeuls à vendre. S'adresser **1423 CHEMIN SAINTE-FOY.** 43—W80667

2 VISONS en parfait état, un tuxedo grandeur 36, un tapis 7 x 4 le tout en très bon ordre. **TEL.: 2-6952.** 43—W80678

COSTUME noir, manteau tweed gris grandeur 36-38, paletot gris pour monsieur, grandeur 36. **94, 8e RUE. — TEL. : 4-4768.** 43—W80679

VERITABLE occasion : Magnifique set de salon recouvert en broché de soie, pratiquement neuf. Aussi set de cuisine 7 morceaux. Douche pour bain à vendre. S'adresser **1 RUE ST-JEAN**, 3e étage. **TEL.: 8021.** HIR-43—W80651

TYPEWRITER UNDERWOOD à vendre. **TEL. : 3-6347.** SSSR-43—W80660

COFFRE en cèdre avec tiroir, à l'état de neuf, à sacrifier. S'adresser **326, MARIE DE L'INCARNATION.** 43H—W80741

MANTEAU demi-saison, grandeur médium, matériel fantaisie, gris, collet loup. S'adresser **18 CH. STE-FOY**, appt. 2. 43—W80834

LAMPE électrique, bar, lit émaillé, barrière, siège auto pour enfant, manteau, 38, manteau enfant, **187 ST-FRANCOIS.** 43—W80835

TRICYCLE d'enfant, robe blanche neuve fillette 12 ans, costume vert, 3 pièces, propre, fillette 10-12 ans, manteau bleu, fillette, 10 ans, $2.50, robes fillettes, 3 à 10 ans, linge d'enfant, toute sorte. Tél.: 3-6432. **532, 3e AVENUE.** 43—W80837

MARCHETTES, une berceuse et un tricycle et divers autres articles. **TEL.: 9674.** 43—W80841

PIANO AUTOMATIQUE, petit format uni, très beau, plus banc-duo, et choix de rouleaux. En parfait ordre, caisse acajou, le tout à l'état de neuf. S'adresser **238 HERMINE.** Tél.: 7420. AL-43—W80784

Opérateurs et restaurateurs

AVIS — Opérateurs, restaurateurs, machines automatiques toutes sortes, phonographes automatiques à .05, table à boules, Slot machines à .01 et .05, Cartes à poinçonner, (punch board). **LEMIEUX AMUSEMENTS**, 1116, **St-Vallier**, Québec, tél.: 4-4244. 2-5175. SL-43H—W76062

Restaurateurs — Opérateurs

AMUSEZ VOTRE JEUNESSE. A vendre, toutes sortes de jeux mécaniques, phonographe automatique. Table à boules, Slot machine de .01 à .05, Cartes à poinçonner (Punch Board). **CAPITOL AMUSEMENT ENR.**, 99, St-Paul, tél. 3-0269 ou 3-7380 SL-43R—W77903

Pick-up

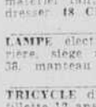
LES AMATEURS DE DISQUES qui désirent depuis longtemps raccorder à leur radio un appareil de ce genre, au prix de $29.95, adressez-vous **ST-CYR & FRERE, 70**, rue St-Joseph. 248-HHE-43H—W80407



BUREAUX PLATS de toutes dimensions pour livraison immédiate. Hâtez-vous pendant qu'il y en a.

BOIVIN & LEVASSEUR
Enr., 99 Côte d'Abraham.
Tél.: 2-1731
HBL-43R—W80718

Parfum Charmeur



Composé d'huile de charme et parfum pur d'Orient. Fameux secret hindou. Spécial aux amoureux. Bouteille $1.00, Gros format xxx $2.00. Poste payée. Envoyez bon, mandat. Parfumerie Atomique. Casier 1771 Québec RL-43—W77611

HUILE DE CHARME No 100

PARFUM PUR D'ORIENT

Exquis, mystérieux, durable. Développe attrait irrésistible troublant. Charme votre amour. Bouteille 1 dr. $1.00 par malle, port payé. (Par C.O.D. $1.25). Emballage discret, garanti. Commandez à **PARFUMERIE IDEALE Enrg.**, **Casier 1352, Québec, P.Q.** CRL-43—W78978



Pour maigrir



ESSAYEZ les tablettes Maigrol, inoffensives, efficaces. Traitement deux semaines $1.00. Procurez-vous-les à la **PHARMACIE DUBE, 152, ST-JEAN, Québec.**

Par malle $1.00

EL-43R—W77089

DIVERS A VENDRE

COFFRES-FORTS de tous prix, de toutes dimensions, ainsi que portes de voûtes et fabriquées à l'épreuve du feu, des voleurs, à vendre, par **M. J.-G. POULIN, 14, RUE OCTAVE, VICTORIAVILLE, P.Q.** 6-ACO-43—W74225

TABLE SNOKER 6 pieds x 12 pieds, avec accessoires parfaite condition. **TELEPHONER 4-6477.** Ecrire **J.-B.-LS LAINE, R. R. No 1, Sillery, P. Q.** 246-HL-43—W79353

ATTENTION, Machine à étamper à l'électricité, pour étamper le cuir à l'or ou l'argent, fermoirs éclairs (zippers) 1 pouce à 36 pouces, noirs et bruns. **EUG. DESROCHES**, 104, Morin. 462-SSSR—W79101

GRAND RUG-TAPIS à vendre. S'adresser **597 ST-JEAN.** HIR-43—W80326

ROBE blanche en satin broché pour mariée, grandeur 14 ans. Aussi voile. **TEL. : 4-6550.** 43—W80273

SET DE SALLE à diner en noyer à vendre au no 12 **RUE LACHEVROTIERE.** 43—W80495

TRES beau kodak, grandeur 120. S'adresser **31 COUILLARD. TEL. : 2-2978.** 43—W80497

SERINS, 15 cages usagées, propres, perche de ligne, Bois de lance et Green Heart, séparation de perche. **13 CHRISTOPHE COLOMB.** 43—W80490

ACCESSOIRES de boucherie à vendre, frigidaire, etc. S'adresser **TEL. : 4-2570.** 43—W80617

VENTE remue-ménage cette après-midi à 2 heures. **1451½ STE-HELENE.** 43—W80680

PETIT RADIO de table, General Electric, 5 lampes, aussi petit pick-up, pouvant s'adapter sur radio, **32½, 7e RUE.** 43—W80681

MANTEAU quadrille, noir et blanc, récent modèle, à vendre $12. **TEL.: 3-8967.** 43—W80665

CARROSSE pliant rouge vin, très propre à vendre, chaise haute, moise. **TEL.: 2-2265.** 43—W80693

MANTEAU noir, 14 ans, à vendre, n'a jamais été porté. S'adresser **314 ST-JOSEPH**, 2e étage. HIR-43—W80696

UNE VOITURE de promenade de famille (surry) siège automobile, rubber-tires), seulement $65.00. **TEL.: 3-5642.** 43—W80548

CARROSSE bébé parfaite condition. S'adresser **TEL.: 3-7334.** 43W80549

COMPTOIR et Wall-Case à vendre. S'adresser **247 ST-JEAN. M. MAURICE TURCOTTE.** 43R—W80711

MANTEAU réversible bleu poudre. Un costume brun, robes d'été $1.00 à $5.00 et divers articles. **519 ST-JEAN.** 43—W80797

MAGNIFIQUE manteau beige genre tuxedo, avec 2 bandes renard, beige, grandeur 18-30, set couvre-lit et tentures satin cerise $18.00. **TEL. : 3-2936.** 43—W80624

GRAND bureau, guitare, lit extension, lampe potiche, douillette, **265 ST-OLIVIER**, pour approintement. **TEL. : 6880.** 43—W80646

TAPIS "Barrymore", grandeur 4 pieds 1-2 7 pieds et 3 pieds; moderne, très propre, prix $20.00. Aussi collet renard gris $2.00. **TEL. : 3-2936.** 43—W80639

A VENDRE. — Poêle à gaz 4 feux en parfait ordre. S'adresser **33 1-2 CREMAZIE**, Québec. HIR-43-W80630

STUDIO, lit simple brun avec sommier et matelas, set chambre en noyer, et lit de cuivre. **TEL. : 2-1852.** 43—W80633

VOITURETTE bleu pour bébé. Parfait état. **TEL. : 7844.** 43—W80637

POELE DE CUISINE émaillé gris et blanc, chauffant avec brûleur à l'huile, à vendre au complet. **TEL. : 4-5921.** 43—W80628

PROJECTEUR 16mm, silencieux, Bell & Howell, projection facile 100 pieds de l'écran, absolument à l'état de neuf. Complet avec caisse. $175.00. Ecrire **CASIER No 416 LE SOLEIL.** 43—W80469

PIANO, modifié sa valeur, à vendre immédiatement $135.00. (Pas de vendeur). **TEL. : 7030.** 43—W80616

2 BALANCOIRES d'enfant, une en bois, l'autre en tuyau, très bonne condition, bon marché. **1143½ ST-VALLIER.** 43—W80848

FRIGIDAIRE électrique pour restaurant, set de salle à diner, radio "General Electric" neuf, table. Aussi costume tailleur gris, grandeur 18 ans. Le tout en parfait ordre. **858 ST-VALLIER.** 43H—W80755

2 BEAMS usagés, de 18 pi. long, 6 x 8. S'adresser **1143½ ST-VALLIER.** 43—W80847

FRIGIDAIRE "General Electrique" à l'état de neuf, à vendre. **TEL.: 2-3036.** 43—W80895

SET STUDIO rouge vin, velours, neuf, à sacrifier, poêle à gaz, carrosse chrome, rideau de lit fleur russe. **329, 1ère AVENUE**, appt. 3. 43—W80783

POELE LaSalle Bélanger, avec corniche, fabrication d'avant-guerre, en très bon ordre. **J.-A. TREMBLAY**, capitaine, 6, 11e Rue-ouest, Gros-Pin Charlesbourg. HIR-43—W80263

FOYER en imitation de brique noir et blanc, avec imitation de feu en fer. **2 rue STE-CLAIRE.** 43—W80786

MAGNIFIQUE LAMPE "Soleil", servant à rendre la peau cuivrée, marque "General Electric" avec 2 ampoules. **RENE BOISVERT, 32 1-2 9e RUE**, Tel: 3-5319. 43—W80787

SERIN BLEU à vendre, très bon chanteur, ainsi que jolie cage sur pied et table de cuisine blanc et noir, poêle à l'huile "Perfection", 2 feux. **TEL. : 2-5887.** 43—W80789

POELE A L'HUILE à vendre, en très bon état, ayant servi qu'un été seulement : **1571½, 1ère RUE**, Limoilou 43—W80793.

LIT TROIS-QUARTS et 2 lits d'enfants. Le tout en parfait ordre. S'adresser **109 MAUFILS.** 43—W80734

COSTUME NOIR rayé, robes, 12 et 13 ans, costume de bain, bon marché. **TELEPHONE : 4-3602.** 43—W80818

LITS EN FER, sommiers, matelas à ressorts, oreillers, tables, chaises, bureaux, divans à vendre immédiatement. **48, CHEMIN STE-FOY.** 43—W80819

POELE "L'ISLET" 6 feux, gaz, bois et charbon, en très bonne condition. **Téléphone: 8280, 111r, 16e RUE.** SSSR-43—W80820

MANTEAU bleu marin pour dame, grandeur 44-46, en très bonne condition. **TELEPHONER 2-4694.** 43—W80822

POELE ELECTRIQUE McClary, poêle à gaz, laveuse, lit simple, matelas, lampes sur pied, souliers, caoutchouc 6½, **TELEPHONE : 3-6662.** 43—W80825

MENAGE A VENDRE : Radio cabinet "Marconi" 13 lampes, poêle à l'huile, 5 feux, fourneau à portes fougères, noyer, ratin fougères vivaces, tables, chêne, chrome, fer, lampes, horloges de fantaisie, peintures à l'huile, grande valeur par M. T. Mitchell Boston, vaisselles, ustensiles cuisine, bibelots, toutes sortes, musique feuille pour piano, violon, orchestre populaire, etc. **C. LABRANCHE**, coin St-Laurent et Gravel, voisin viadue C. N. R. Propriété Gravel. Tél. St-Romuald. 127. 43—W80283

Tuyaux en béton

POUR DRAINAGE, dimension 6 à 36 pouces, blocs têtes de cheminée. Demandez notre liste de prix. **ELZEAR TURCOTTE**, Route Rurale No 1, Petite-Rivière Sud, tél. 8411. 246-HCL-43H—W79849

ALUMINUM EQUIPMENT LTD.

ALUMINIUM de toutes sortes en feuille, angle. S'adresser par téléphone 4-6386 ou 2-6290, **33, 3e AVENUE.** 246-COL-43R—W98451

A VENDRE

TRAILER REMORQUEUR d'automobile, carrosserie d'aluminium, pneus ballons d'avions, à deux roues, aussi une roue au centre. Brouette tout acier à pneus ballons ou d'acier sur billes. Chaises ou fauteuils chromés pour restaurant, club, hôtel, aussi acier en barre, aluminium en feuille stainless, tuyaux d'aluminium chromés. Prix spéciaux aux marchands. Demandez catalogue. **Ecrire ANSCO PRODUCTS LTD, 60, rue de Montmorency, Québec. Tél.: 4-2909.** HBR-43R—W78463



Chez P. BLANCHET
138 Richelieu.
Gros lot de **souliers** en job de manufacture, toutes les lignes d'enfants, **$1.65** à **$2.50**, hommes **$2.00** à **$5.50.** **Echantillons $1.00.**
46-COL-43R—W73617



TEL.: 5244 ou 3-3933

Excavation de résidences privées — Minage — Construction de chemins — Creusage de tranchées — location de tracteurs avec "Bull Dozer" compresseurs, etc.



246-SSE-43H—W80038

DIVERS A VENDRE

BALAYEUSE électrique en très bon ordre, à vendre. S'adresser **88 3-4, 7e RUE.** 43W80281

JOLIE ROBE mariée, satin broché, blanche, garnie tulle, très grande valeur pour prix modique, grandeur 14 ans, manteau beige pâle, nouveau, presque neuf, cause trop petit, grandeur 14 ans. **TEL. : 2-6220. 105 AVENUE BERNATCHEZ**, Quebec-Ouest. 43—W80486

CHAISE MORRIS, couverte en cuir et bolero de fourrure, en taupe à vendre. **TEL.: 3-6253.** 43—W80827

FRIGIDAIRE de magasin, en parfait ordre, à vendre. **139 DU PONT.** Tel. 4-4494 43—W80904

ACCESSOIRES de plomberie et fittings de fonte, etc., aussi accessoires électriques, loomex, interrupteurs, prises de courant, etc. Réponse par lettre jusqu'au 17 courant. **CASIER 254 LE SOLEIL.** HIR-43—W80850

SUPERBE AQUARIUM sur pied en fer forgé avec poissons tropicaux. **81, MARGUERITE - BOURGEOYS**, St-Sacrement, tél.: 9701. 43—W80853

MACHINE à agrandissements pour portraits Eastman Kodak à l'état de neuf pour négatifs jusqu'à grandeur carte postale. **TEL. : 4-4876.** 43—W80687

MACHINE A VUES animées complète de 35 millimetres comprenant 2 machines professionnelles, semi-portatives avec système de sons, écran, rill, Rewwinder, spliceur, livraison immédiate. S'adresser **158 RUE DE LA RONDE, Québec.** AL-43—W80688

COMMODE, bureau avec miroir, **199 ST-OLIVIER.** 43—W80691

MANTEAU REPARE à neuf, à vendre, **45 ST-MICHEL** à partir de lundi de 9 heures à 4 heures. 43—W80586

CHESTERFIELD, table de cuisine, 3 costumes 14-18 ans, 10 robes, crêpe, cours de lettrage **323 de la REINE.** 43—W80550

GLACIERE émaillée blanc grandeur 33 x 46 x 20, presque neuve, avec pince à glace. Prix $15.00. **61 CREMAZIE. TEL. : 4-3926.** 43—W80552

BALANCOIRE en bois avec banc $8.00, cheval, balançoire en bois $5.00. Table cuisine bois naturel, avec tiroirs et panneaux presque neuve $10.00, 4 chaises bois naturel $1.50 chacune. Robe soirée avec bolero bleu turquoise $8.00. Renseignements **TEL. 9343.** 43—W80554

MACHINE A COUDRE, piano automatique Cadres, allumuminium Super-Health. **TEL.: 2-7804.** 43—W80557

2 RENARDS argentés, paire de skis avec attelage. **TEL. : 4-4806.** 43—W80561

JOLI SET DINETTE, solide chêne blanchi, chaise siège cuir rouge. S'adresser **81 ST-AMABLE** de 2 à 5 et 7 à 8. 43—W80569

2 RADIOS à vendre, dernier modèle, visible dans l'avant-midi. **15M, 3e AVENUE, tél.: 2-1036.** 43—W80911

PICK UP Victor a vendre ou échanger pour carabine. Tél.: 7671. **266 RUE ST-ROL.** 43H—W80743

REPASSEUSE ELECTRIQUE, à l'état neuf, marque "Beatty". Prix d'occasion. Visite 3 à 6 hrs p.m. et 7½ à 10 p.m. **43 STE-URSULE.** 6-1-3-CL-43—W80530

MANTEAU NOIR grandeur 40 pour dame, à vendre très bon marché. S'adresser: **398 ST-FRANÇOIS.** HIR-43B—W80655-C

GLACIERE EN ACIER, genre frigidaire, émaillée blanc avec garniture chrome **109C, CHAMPFLEURI, 4e étage.** HIR-43B—W80310-C

BUREAU EN CHENE solide, se convertissant en lit, meuble original. S'adresser **Mme F. THIVIERGE, 55 COTE D'ABRAHAM**, appt. 2, entre 10 a.m. et 6 p.m. 43—W80357

ROBE DE MARIEE, satin coquille d'oeuf, rehaussée de riche dentelle, petite coiffe de dentelle, grandeur 16 ans, prix modique. **158, ST-HELENE.** 43—W80572

BANC SCIE pour menuisier avec attachement de sableuse. **EMILE PARE, 321, 2ème AVENUE.** Tél.: 2-6252. 43—W80583

CARROSSE a vendre, **65 DES COMMISSAIRES.** Prix occasion, $12.00. 43—W80319

ROBE EN SATIN blanc, pour mariée, grandeur 12 ans, et voile brodé, à vendre. **TEL.: 3-5214.** 43—W80327

MANTEAU bleu-pâle ajusté, col velour noir, 14 ans, moitié prix, cause trop petit. **110, 2e AVENUE**, appt. 4. **TEL. : 4-2065.** 43—W80669

ROBE BLANCHE pour mariée, grandeur 13 ans, avec voile et diadème. **89 ARTILLERIE.** Tel.: 6196. 43—W80575

POELE CUISINE, à bois ou charbon, "Bélanger-Canada", pratiquement neuf, aussi repasseuse électrique, poêle à gaz Gurney, set salle à manger, lit double, le tout très bonne condition. **90 CREMAZIE.** Tel.: 4-4533 SSSR-43—W80533

DIVERS

LEO GARON

Entrepreneur Tél.: 4-2636

SPECIALITE : Tout ouvrage en béton, solages, caves, trottoirs, escaliers, palliers, etc. Finition de cuisines, garde-manger, armoires, décorations, constructions et réparations. Demandez toujours ma soumission. Entière satisfaction. S'adresser **434, RUE VITRE**, Québec, tél. 4-2636. 246-HBR-43H—W77163?

ELEVES DEMANDES

INSTITUT J. THOMAS, 23 ST-STANISLAS, tél.: 2-7490. Anglais, français, sténographie, clavigraphie, télégraphie, comptabilité cours commercial anglais ou bilingue, baccalauréat, brevet de tous les examens de la province. HOX-46R—W73782

LEGARE SCHOOLS — Commercial, classique, télégraphie, sténo-dactylo (Anglais par correspondance). Exigez la seule véritable METHODE DE CONVERSATION ANGLAISE plus pratique, rapide, moderne. SEULE COMPLETE. **180, ST-JEAN.** tél.: 2-7230 HEO-46R—71401

NOUVELLE METHODE. — Anglais par correspondance, garantie par écrit en deux mois. Détails, aucune obligation. **S.-A.-F. FORTIER**, St-Ubald Portneuf, Qué. CL-48—W76803

COURS D'ANGLAIS par institutrice anglaise, excellentes références. Spécialité conversation. Prix raisonnables. **Mlle LOUISA ROCHE**, app. 6, **129, CLAIRE-FONTAINE.** Tél.: 4-0345. 246-RL-46R—W73000

PROFESSEUR BERUBE, 14, SALABERRY. Cours jour et soir, français, anglais, arithmétique, comptabilité, sténographie bilingue, dactylographie, préparation collèges classiques. Aussi classe pour commençants. Spécialité : conversation anglaise, méthode rapide, succès assuré. Prix modéré. **TEL. : 2-8533.** 236-CRL-46H—W74073

PROFESSEUR A. FONTAINE, B.A., 14 LAVAL, cours privés jour et soir, sténographie, comptabilité, anglais, français, mathématique, routine du bureau. 6-HBR-46—W78276

Bart School

105-107-109, COTE D'ABRAHAM. Conversation anglaise, sténographie anglaise et française, dactylographie, correspondance, mathématiques, comptabilité, télégraphie. Cours jour et soir. **TEL.** 2-5889. CAL-46R—W78217

Institut Raymond

51½, COTE STE-GENEVIEVE, tél. 2-1560. Enseignement commercial bilingue. Cours commercial abrégé. Anglais, sténo-dactylo. Correspondance. Cours classique. Cours particuliers. Cours jour et soir. Mêmes cours par correspondance. CAL-46R—W78218

EMPLOI DEMANDE HOMMES

Impôt sur le revenu

SALARIES, INDUSTRIELS, commerçants, ville ou extérieur, consulter comptable licencié, impôts, bilans, rapports financiers **TEL.: 2-4363, CASIER 337**, Le Soleil. RL-47—W79133

Impôt sur le revenu

FAITES FAIRE votre rapport d'impôt par un comptable expérimenté. Discrétion absolue. Prix modéré. Pour appointement **TELEPHONEZ 3-5569.** CL-47R—W80103

Impôt sur le revenu

NOUS PREPARONS vos rapports d'impôts sur le revenu avec discrétion. Prix modérés. Tél.: jour 6703; soir 3-4020 ou 4-0940. 156-HBR-47—W79921

Achetez les marchandises annoncées. Soyez sûrs d'être satisfaits.

EMPLOI DEMANDE FEMMES

COUTURIERE dans confection pour dames. Travail général. Tout travail garanti. Pour appointement après 6 heures, **33, COTE STE-GENEVIEVE.** Tel. 4-3286. 6-HBR-48—W77521

FILLE assez âgée qui a de l'expérience, désirerait s'engager pour garder un bébé et de médenin pour les fins de semaine. Ecrire **CASIER 427 LE SOLEIL.** 48—W80739

COUTURIERE ayant longue expérience dans la confection et réparation de tous genres. **Mlles DROUIN, 47 D'AUTEUIL.** 48—W79751

COUTURIERE, pour confection ou réparation de robes, de manteaux, etc. Adressez-vous à **113 CREMAZIE.** Tél.: 2-1236. 47—W80537

CUISINIERE d'expérience demandée, ouvrage à la journée ou à la semaine. **TEL. 4-3061.** 48—W80582

FILLE HONNETE et sérieuse demande de l'ouvrage dans une épicerie, pour travailler en fin de semaine seulement. Ecrire **CASIER 426 LE SOLEIL.** 48—W80738

ENTREPOTS A LOUER

ENTREPOT avec écurie, trois places, bâtisse 2 étages, brique solide, à louer, situé 323½, de la Salle. Conviendrait très bien pour électricien, ferblantier, plombier. **GEORGES FAUCHER**, 1, Notre-Dame, tél. 2-1472. HIR-46—W80415

ENTREPOT 30 pieds x 15, murs en ciment, à louer $6.00 par mois. **59, ST-PATRICE**, excepté le dimanche.

ENTREPOTS A LOUER

ENTREPOT, garages et grande cour, convenable pour entrepreneurs, plombiers, menuisiers, etc. S'adresser **29, BURTON**, tel.: 3-4921. HL-49R—80455

"EXTERMINATION VERMINE"

Coquerelles - Punaises

MITES, MOUCHES, employez liquide insecticide "RIDOL, DDT ou "MYSTO". Poudre à Coquerelles "MYSTERIEUSE". Services d'extermination garantis. **MAHEU & MAHEU, CIE., 145 DU PONT**, Québec. Tel: 8380 SHX-H—V71506

FEMMES, FILLES DEMANDEES

PERSONNE sérieuse, certain âge pour famille cultivateur, gardant autre servante. Salaire raisonnable. **M. COME LAVALLEE**, Neuville, comté Portneuf. HBR-47—W80109

FEMMES DEMANDEES, travail facile, pourrait intéresser femmes actives et ambitieuses, expérience pas nécessaire, adresse et téléphone. Ecrire **CASIER 405**, Le Soleil. 461-HBR-53—W80255

FILLES DEMANDEES

ON DEMANDE vendeuses expérimentées, âgées de plus de 21 ans, pour robes et chapeaux dame. S'adresser **AU BON GOUT, 73, ST-JOSEPH.** YL-57—W78726

FILLE DE CHAMBRE demandée, bon salaire, **38 HENDERSON.** HIR-57—W79840

LAVEUSE DE VAISSELLES demandée. S'adresser **SELECT COFFEE SHOP, 14 DU PONT.** SSSR-57—W80060

VENDEUSE d'expérience demandée, dans les chapeaux. S'adresser **428A, RUE ST-CYRILLE**, tél. 2-2675. HBR-57H—W80234

FILLES BILINGUES, expérimentées, demandées pour servir les tables et une pour la fontaine. S'adresser **74, ST-JEAN.** HBR-57—W80196

PERSONNE sérieuse 18 à 30 ans, aimant coutre pour travailler dans famille privée, sans enfants. Bon chez soi. Ecrire **CASIER 400**, Le Soleil. HIR-57—W80387

STENOGRAPHE d'expérience demandée pour compagnie d'assurance, français seulement, âgée au moins 21 ans. Devra demeurer ville de Québec. Ecrire **CASIER 404**, Le Soleil. HBR-57—W80338

FILLES de comptoir et filles de table demandées avec références, **67, STE-JULIE.** HBR-57—W80251

JEUNE FILLE demandée, avec expérience, pour travailler au comptoir et lunch. Aussi laveuses de vaisselle. **16, RUE STE-ANNE.** HIR-57—W80328

POSITION PRIVILEGIEE FEMININE, 24 à 35 ans, $2,600 annuel. Connaissances étendues requises, plusieurs langues — capables d'organisation, comptabilité, sténographie, bureau — pouvoir s'occuper musique vocale et instrumentale, théorie pédagogie, arts et métiers divers, voyages (avion, auto, autres), sports ouverts, diverties, agir généralement enfant — seuls ou en colonie — apte à faire aisément face à des situations variées, souvent compliquées — pour le moment faire application de sa main propre, spécifiant âge, expérience, qualifications lesquelles devront comprendre majorité de celle mentionnée, inutile autrement. **P. 257, HULL, P. QUE. (Canada).** Formule à remplir sera envoyée ultérieurement. 6HBR-57—W79348

FILLE de restaurant demandée sachant faire la cuisine. Se présenter à **372 ST-JEAN**, Inutile de téléphoner. 57—W80504

FILLE DEMANDEE, pour faire les chambres. S'adresser **HOTEL BROCHU, 10 MARCHE CHAMPLAIN.** SSSR-57—W80536

FILLE DE CAMPAGNE pour les chambres demandée à **8, RUE LACROIX**, tél.: 5421 50—W80905

ON DEMANDE une fille pour hôtel; bon salaire paye. S'adresser à **HOTEL MARTEL, St-Raymond, Co. Port.** HIR-57—80888

FILLE DE TABLE et fille de cuisine demandées. S'adresser **RESTAURANT LOPEZ ROMEO, 160, DU PONT.** 57—W80890

Coiffeuse d'expérience

POUR SALON de la haute-ville. Bon salaire. Position à l'année. Ecrire **CASIER 329**, Le Soleil. HL-57R—W80349

FOURRURES

TRAPPEUR. Prenez jusqu'à 5 fois plus de rats musqués en employant ma merveilleuse drogue pour rat musqué. Prix $2.00 la bouteille avec meilleures méthodes comment étendre. Commandez **LOPEZ ROY, Rimouski, P.Q.** Suis aussi acheteur au plus haut prix du marché de peaux de rats musqués. HAL-59—W80078

Chs-N. Emond

CONFIEZ-NOUS LE SOIN de vos fourrures. Voûtes des plus modernes. Confection et réparation. Fourrures de toutes sortes. **TEL. 6741, 85, RUE DES COMMISSAIRES** (près de la Couronne). HBR-59H—W79895

ENTREPOSAGE

Voûte des plus modernes à l'épreuve du feu et des mites.

LOUIS THIVIERGE

39½ St-Ambroise Tél.: 3-4255

246-COL-59H—W74681

Z. DUCHESNE

Entreposage

VOUTE MODERNE. Une visite vous en convaincra. Assortiment de fourrures du printemps, renards martres, boléros, etc. **386, RUE ST-VALLIER**, Québec (coin côte d'Abraham), tél. 3-0807. 246-HLL-59R—W75853

GAUDIOSE LECLERC

ENTREPOSAGE DE FOURRURES

47, Scott — Tél. : 4-3113

246-COL-59R—W74631

Aux TRAPPEURS

Nous payons les plus hauts prix du marché pour les peaux de

RAT MUSQUÉ

Nous sommes acheteurs de **toutes les fourrures brutes.**

HOLT RENFREW & CO LTD

35, rue BUADE

QUEBEC



ARTHUR JOBIN, MANUFACTURIER DE FOURRURES. Manteaux, boléros, casques, manchons, collets, parures de cou. Prix avantageux. Satisfaction absolue. **96 ST-JOSEPH.** Téléphone **9016.** 246-CRL-59R—W73940

D. DODICK



Nous achetons fourrures brutes de toutes sortes. Nous payons aussi le plus haut prix en ville. Attention spéciale aux envois par malle. 23 rue St-Dominique, près rue St-Joseph, Québec 246-COL-59H—W74677

Pierre Leclerc



117, ST-JOACHIM, tél.: 9760 — Assortiment complet de manteaux de chat, alaska, mouton de Perse, Seal, rat musqué, etc. Garnitures de printemps. Entreposage de fourrures. 246-CRL-59R—W73858

L. ZICAT ENR.



MANTEAUX tout faits, manteaux sur mesures, transformations, entreposage.

98 CHEMIN STE-FOY

Tél. : 9627

246-HHE-59R—W80143

ENTREPOSAGE


STORAG

(Suite de la page 17)

HOMMES DEMANDES

HOMME STENOGRAPHISTE ou dactylographiste bilingue, expérience dictaphone préférée. Compagnie nationale, position permanente, augmentation pour personne qualifiée. Ecrire, mentionnant âge et salaire. **CASIER 415, LE SOLEIL.**
65—W80785

JEUNES GENS demandés pour se préparer aux examens du Service Civil. Cours de six semaines. **A.-W. PATENAUDE, ENR.** 197 **STE-CATHERINE** ouest, Montréal, Qué. 3f-YL-65—W80248

HOMME demandé pour aider à la construction de chalets. **TEL. : 4-3966.**
65—W80489

A APPRECIER. Environ $90.00 par semaine pour vendre marchandises de haute qualité, grosse commission, couvrant toute place de commerce, aussi institutions, etc. Territoire par comtés. Québec, Montmorency, Portneuf, Champlain, Lévis, Lotbinière, Dorchester, Beauce, Témiscouata, Lac St-Jean, aussi Abitibi. Inutile d'écrire si vous ne pouvez disposer d'environ $100 et plus pour vous financer. Demi-délai. Territoire exclusif par arrangement avec notre gérant. Ecrire immédiatement **CASIER 248 LE SOLEIL.**
65—W78633

HOMMES — Un conseil d'ami. Il n'est jamais trop tard pour bien faire. Si vous n'avez pas un avenir assuré pour l'après-guerre, apprenez un métier de votre choix, tel que auto mécanique avec soudure et machiniste ou soudure électrique et gaz. Cour jour, soir. Demandez prospectus gratis : école licenciée du gouvernement. Ecrivez immédiatement : **ECOLE DE SOUDURE & MACHINISTE "MELOCHE"**, 116, **5ème RUE**, Limoilou, Québec. HBL-65H—W80762

BARBIER demandé, jeune homme d'expérience, pouvant donner références. S'adresser **ALBERT FOURNIER**, Coaticook, Qué. 5-RL-65—W80425

BARBIER d'expérience demandé. S'adresser **ALBANI LEPAGE, STE-ANNE DES MONTS, Gaspé.** 65—W80871

ON DEMANDE commis régulier, bilingue pour la mercerie. Aussi jeune homme bilingue désirant apprendre le commerce. Garçon comme aide magasin. Un autre commis bilingue supplémentaire pour temps libres. Ecrire **CASE 428, LE SOLEIL.** HIR-65—W80903

BON CHEF cuisinier, demandé, pouvant prendre charge d'une cuisine en générale, une assistante cuisinière. Ecrire **BOITE POSTALE "390"** Rimouski, ou tél.: à 70, Rimouski. SL—W80882

HOMME disponible avec machine pour voyager avec un autre. Proposition avantageuse. S'adresser personnellement, 32 **NELSON**, appt. 5. 65—W80920

HOTELS A VENDRE

HOTEL A VENDRE, Ste-Anne des Monts, Gaspésie, magnifique hôtel, situé route Blvd Perron, avec vue sur le fleuve et plage, le plus beau site en Amérique, comprenant 22 pièces meublées, 35,000 pieds de terrain, endroit très achalandé par les touristes. Cause de vente, maladie. Aucune information par téléphone. **H.-P. CIMON, IMMEUBLES et ASSURANCES.** 2-6 **COTE D'ABRAHAM.** Tél.: 5169
BL-66R—W77464

HOTEL YORK situé 7, rue St-Stanislas, à vendre. S'adresser sur les lieux.
CAL-68R—W78333

A QUEBEC. Centre d'hôtellerie, 2 propriétés à vendre ensemble, ayant licence d'hôtel, 42 chambres, plus 12 chambres de bain. Eau courante dans 36 chambres. Construction solide. Chauffage eau chaude. Ameublement et lingerie complets. S'adresser à **J. GEO. PAQUET**, 1551, **Belvédère**, Charlesbourg, Québec. Tél.: 4-4221. SSL-68R—W79338

HOTEL A LA CAMPAGNE centre du village, vue sur le fleuve, à 60 milles de Québec, 12 chambres, grand terrain, prix avantageux. S'adresser **TEL. : 3-5414.**
HBR-68R—W79687

HOTEL DE VILLEGIATURE, près d'un lac, 30 milles de Québec, 30 chambres, magnifique terrain, très bon revenu, à vendre cause de santé. S'adresser **TELEPHONE : 3-5414, 8 DE BREBEUF**, appt. 15.
HBR-68R—W79688

HOTEL DE TOURISTES A VENDRE — 16 pièces, électricité, eau courante à proximité d'une magnifique plage. S'adresser à **GUSTAVE FORTIER**, St-Jean, I.O.
68—W80883

HOTELS ET TOURISTES

MANOIR LEBERT, près université Laval, endroit idéal, tranquille. Chambres simples, chambres avec salon, chambre avec cuisinette. $4.00, $5.00 et $6.00. **8 DE BREBERT, 814 DES REMPARTS. Tél.:2-6873**
246-OIX-70R—W78581

INFORMATIONS

BOUTONS ET BOUCLES recouverts, réparation de machines à coudre de tous genres, chez **W. BESSETTE**, 803, rue St-Vallier, tél.: 3-6011 EL-71H—W77137



APPRENEZ LE MAGNETISME

Cours complet dans un seul volume. Tous les secrets sont dévoilés. Améliorez votre situation par son influence, etc. Cours complet un volume $1.95. Envoyez 10 sous pour pamphlet de tours et magies et un tour gratis.

PARFUMERIE ORIENTALE Enrg.
S. Q. Casier Postal St-Roch 162, Québec
136-HHE-71H—W80406

INSTRUMENTS DE MUSIQUE

MUSIQUE A VENDRE bon marché. Guitares, Mandolines, Violons, Accordéons, etc. Trombone, Trompette, Musique d'orchestre. Cordes et accessoires. Musique à bouche. Tonettes Flûtes. **FRED TREMBLAY**, 34, 1ère Avenue, Québec, tél. 4-1090.
AL-72H—W76827

SPECIAL : Guitares $9.50. Avons en main pick-ups, batteries complètes et séparés, tonettes, bugles, ukeleles, radios "Crystal". Réparation de radios, phonographes, accordéons. **A. ST-CYR, 18 ST-JOSEPH**, Québec. 248-SSSL-72H—W78708

LOCAL DEMANDE

LOCAL DEMANDE pour ouvrir commerce d'épicerie. S'adresser **1141, ST-VALLIER. M. A. AUGER**, tél. 3-6745.
HBR-Local dem.—W80136

Logements à louer

HAUTE-VILLE

LOGEMENT A SOUS-LOUER, semi-meublé, pour l'été seulement, 1er plancher, haute-ville, 4 pièces, plus chambre de bain. Références exigées. TEL. : 3-2018. 73—W80830

LOGEMENT à louer, 2 pièces, **171 ST-JEAN** appt. 1. HIR-73—W80585

BELVEDERE

LOGEMENT MEUBLE, ensoleillé, quartier résidentiel, à louer pour la saison d'été, de préférence couple marié. 69, **BOUGAINVILLE.** HIR-73—W80431

LIMOILOU

LOGEMENT à sous-louer du 1er mai au 1er octobre, 4 appartements meublés plus chambre de bain. **TEL. : 4-1837. 46 DE GASPE.** 73—W80633

ST-JEAN-BAPTISTE

LOGEMENTS 3 appartements meublés, quartier St-Jean-Baptiste, 15 mai au 15 septembre 1946, couple marié sans enfant. Références exigées. Ecrire **CASIER 429 LE SOLEIL.** SSSR-73—W80648

ST-ROCH-JAC.-CARTIER

CHAMBRE et cuisinette à louer pour couple sans enfants. **418 DE LA REINE.**
73—W80636

SAINT-SAUVEUR

FLAT A LOUER pour couple marié sans enfant. S'adresser **137 LAFAYETTE, 7 à 8 1-2 h.** soir. HBR-73—W79254

LOGEMENT à louer 3 appartements, à qui achetera le ménage. S'adresser 65, **rue STE-THERESE**, en haut. 73—W80698

DANS LA BANLIEUE

LOGEMENT au Lac Beauport, 5 pièces plus chambre de bain. S'adresser **HENRI BOULE, BUREAU POSTE**, Lac Beauport.
SSSR-73—W79923

LOGEMENT A LOUER, 5 appartements plus chambre de bain, convindrait pour adultes. **TELEPHONER 4-6886, Ancienne-Lorette.** HBR-73—W79999

MAISON 8 appartements, chambre bain, eau courante, électricité $25.00 par mois. S'adresser **ROSARIO LEVASSEUR**, Route No 3, **STE-GENEVIEVE**, Loretteville.
HBR-73—W80098

LOGEMENT A LOUER. — Veuf accepterait jeune couple recommandable sans enfant pour partager logement avec appartements, condition faciles. **TEL. : 4-3403 ou 3-5901.**
HBR-73—W80067

MAISON A ECHANGER, 3 logements, 6 chambres plus chambre bain, pour propriété 3-4 logements 4 chambres. Informations. **TEL.: 5808.**
46-HBR—W79815

3 APPARTEMENTS A LOUER à Boischatel, maison moderne, autobus à la porte. Aussi terrain à vendre à St-Pascal-Baylon. —
TEL. : 4-6786. 73—W80664

Coquerelles - Punaises

EXTERMINATION coquerelles, punaises, mites, mouches, etc. Ouvrage garanti. Vendons aussi ces produits. Fabriqués par **E. ALLARD & FILS, 3-13 1-2 AVE, Téléphone: 3-1222.** 246-HLE-73R—W80774

Extermination

COQUERELLES et autres insectes domestiques. Procédé moderne demande nous faisons le travail à domicile. Estimés gratuits. Livrons aussi à domicile. Poudre infaillible pour coquerelles, 75c la livre. Punaisol, $1.00 la pinte, $2.25 le gallon. **J.-H.-J. GOSSELIN**, 18, Ste-Ursule, tél. 2-4902. 246-ACCX-73R—W79896

Logements à échanger

LOGEMENT 5 appartements, 1er plancher, dans Limoilou, à échanger pour un à Montréal. 123, **5e RUE**, Limoilou.
HBR-Log. à éch.—W80270

LOGEMENT à échanger 6 chambres, moderne pas chauffé, $42.00 par mois à St-Pascal Baylon, ville ou les environs. Tél. : **3-1804**, pour un 4 ou 5 chambres à Chauffage. Demandez. HIR-Log-échanger-H—W80447

APPARTEMENTS près rue St-Jean. Grand boudoir, salle de bain, cuisinette contre logis 5-6 pièces, Haute-Ville. **CASIER 417 LE SOLEIL.** Log.-échanger—W79655

A ECHANGER logement 5 grandes pièces, rue St-Jean, à échanger pour 5 ou 6 pièces, plain-pied. **TEL.: 3-2878.**
Log.-échanger—W80604

LOGEMENT 6 chambres plus chambre de bain pour 5 chambres avec ou sans chambre bain à **J. FORTIER, 75 DE MEULLES**, Qué., entre 11 hrs. à 1 heures a.m., 6 h. à 9 hrs. le soir.
Log.échanger—W80378

Logement demandé

LOGEMENT DEMANDE, 3-4 appartements pour futurs mariés. **M. GERARD BROUSSEAU, 213 DE LA REINE.** Tél. 4-2773.
HBR-74—W80260

LOGEMENT demandé. Couple adultes avec meilleures références désire 5 pièces dans Limoilou ou St-Pidicle. **CASIER 314, LE SOLEIL.** 2456-SSSR-74—W80029

JEUNE MEDECIN et sa femme désirent logement non meublé, 4 à 6 pièces. **TEL 2-7403.** HL-74—W80301

$50.00 PROMISE à qui trouvera logement 3-4-5 chambres, partie haute de la ville, meublé ou non, chauffé ou non. Ecrire **CASE 430 Le Soleil.** HIR-74—W80441

RECOMPENSE à qui trouvera logement de 4 appartements pour couple distingué, non importe le quartier. **TEL. : 4-1487.**
46-HBR-74—W80094

LOGEMENT demande 1er mai, 3 ou 4 appartements chauffé ou non pour employé. Bell Telephone. **TEL. : 4-1908.**
HIR-74—W80625

$50.00 PROMIS à qui trouvera logement chauffé ou non, partie haute de la ville. Ecrire **CASIER 421 LE SOLEIL.**
74—W80620

GRAND LOGEMENT à sous-louer avec commerce de maison de chambre à vendre, ameublement au complet, bon poste pour les touristes, abandon, cause de santé. Ecrire **CASIER 423 LE SOLEIL.**
74—W80675

LOGEMENT demandé 7 ou 8 pièces, soit Belvédère ou St-Sacrement si possible. —
TEL. : 4-6789. AL-74—W80590

DESIRERAIS logement 5, 6 pièces avec chambre bain, chauffé. Payable six mois d'avance ou plus. **TEL.: 1206 ou 9151.**
624-HL-74—W80740

$25.00 récompense

LOGEMENT DEMANDE, 4-5-6 appartements, chauffé, haute-ville. S'adresser **EPICERIE COULOMBE**, 53, Artillerie, tél. 3-4674. HIR-74—W80388

MACHINERIES A VENDRE

BOUILLOIRE et engin à vapeur en parfait ordre. **M. ODILON MORENCY, St-Tite des Caps. Cté Montmorency**, téléphone 90243.
HBL-75—W79737

MACHINERIES A VENDRE

A VENDRE. Dompeuses neuves et seconde main, marque Brantford, 6 et 7 pouces; 2 autobus, 20 passagers; 1 camion Chevrolet, 1 tonne, 1931; 1 camion de guerre, 3 tonnes double différentiel, 1 pick-up G.M.C. 1941; 1 Fargo 1937, 2 tonnes, avec dompeuse; 1 International 1939, 2 tonnes, avec donkey double bons pneus; 1 Graham Paige 1937, 4 portes, 4 pneus neufs, chaufferette. Tout en bonne condition. **LOUIS YACHON**, Ste-Marie, Beauce
FBR-75—W78734

ENTIEREMENT NEUF: Moteur½ H.P. 3450 R.P.M., 550 V. Ball-bearings. Moteur 3-4 H.P. 1725 R.P.M. Attachement Turret Rivett. 2 spindles Rivett. 4 beams de pitchpine 4 po. x 10 po. 30 pi. de long. **TELEPHONER 4-1414.** HBR-75—W79707

MACHINE A BARDEAU marque Desfardins, une scie de rechange, prix $4.00. **FRIDOLIN SIMARD, VILLEBOIS**, Abitibi, P. Q.
HBR-75—W80035

MOTEUR ELECTRIQUE 1-3 h.p. à 15 h.p. 550 volts, 3 phases. Aussi 2 h.p. 110-220 volts. Assortiment de poulies et courroies en V. **ELECTRICAL REWINDING SHOP**, 417, St-Joseph, tél. 3-3401.
QL-75—W80128

MOTEUR ½ force avec ou sans banc de scie, drum à l'huile avec batterie 435 **ARAGO.** HIR-75—W80279

1 D7 CATERPILLAR, parfaite condition; 1 TD14 International, parfaite condition. Attendons prochainement quelques tracteurs neufs D8, D7, D6 Caterpillar, TD18 International; aussi pelles 3-4 verges, neuves. Pelles mécaniques neuves et usagées. Informations, veuillez communiquer avec nous. **COTE & FILS MACHINERIES ENR.**, 6, côte d'Abraham, Québec, tél. 3-5582. HRL-75R—W80144

ENGIN DIESEL à vendre, pratiquement neuf, et développant de 28 à 30 C.V. Bon marché. S'adresser à: **ROCHON LUMBER & FURN., Co., Ltd., St-Jérôme, Co., Terrebonne**, Qué. RL-75—W80875

MACHINERIE A VENDRE — Moteur Diesel International UD-14 parfait ordre : Moteur Diesel International DP-40 rebati à neuf. ; Moteur International U-21 parfait ordre 75 C.V. ; Bouilloires et engins à vapeur de toutes grosseurs pour livraison immédiate, aussi machinerie de moulin à préparer, planeur, Band Resaw, Tour à le C.M.C., quick Change Gear, 26 pouces swing, drilles et scie, etc. Engin vapeur électrique 25 k.W. Ideal. Moudlin à scie complet 75 C.V. vapeur, beaucoup d'autres machineries. Aussi suis acheteur pour toutes sortes de machineries, planeurs Stickers, etc. S'adresser à **LEO HEROUX. CASIER B 3, TROIS-PISTOLES, P.Q.**
624-HLL-75—W76456

A VENDRE POUR CAUSE de santé à St-Paul de la Croix, comté Témiscouata : 4 maisons neuves, elles sont louées dans le moment ;
1 garage pour réparation, bien outillé et beaucoup de pièces de réparations ;
1 grand magasin et grand hangar contenant un gros stock de marchandises générales, tout le stock sera vendu au prix coûtant d'après inventaire ;
1 maison adjointe au magasin de 3 étages, avec eau courante, toilette et bain bien fini ;
300 acres de terre dont 85 acres en culture et pâturage, balance en bois de construction pulpe et chauffage, un bien beau lac sur cette terre, bon pour la pêche, un bon chalet à ce lac, une grosse grange sur une de ces terres et bonne maison ;
5 chevaux et beaucoup d'instruments agricoles et voitures d'ouvrage et de promenade ainsi que des harnais.
Le tout est à vendre en bloc ou séparément. Aux intéressés venant visiter, il sera certainement moyen de s'entendre pour faire des affaires. S'adresser à **C.-E. BOUCHER, Village.**
75—W80855

Machinerie à vendre

TRACTEUR International T. D. 14 — T.D. 18. Toutes marques de tracteurs aussi pelles mécaniques, plans d'asphalte, plans de gravier. **AIME GUIBERARD**, le jour, Laurier Station. Le soir: Joly, côte Lotbinière.
SL-15—W80476

Machinerie à vendre

ENGIN à l'huile Diesel 40 H. P., stationnaire, engin à gazoline 30 H. P., stationnaire, moulin à scie portatif complet avec souffleur, scie mécanique pour abattre les arbres, différentes machines à bois. **TEL.: 3-6119 ou 3-6260** pour appointement. 36-HBR-75—W80028

A vendre — A louer

COMPRESSEUR à l'air avec marteau et hoses. A vendre tubes de 4 pouces et 4½. **QUEBEC MACHINERY & SUPPLY, CO. LTD, 19 COTE DE LA CANOTERIE**, Québec, tél.: 2-7662. 75R—W80727

A vendre

COMPRESSEUR avec fusil et sableuse avec rouleaux. S'adresser à **33 COLBERT**, Téléphone: 4-1643. 75—W80756
TRACTEUR avec angledozers différents modèles.
2 tracteurs de fermes John-Deere neufs.
1 compresseur Sullivan neuf 210 pi. cubes.
1 pelle Lorrain modèle 40, usagée 3-4 de verge.
Livraison immédiate.
Brouettes à ciment sur roue pneumatique.

MACHINERIE MODERNE LTEE

63, 1ère AVE, Québec. Tél.: 4-4309
HBL-75H—W80759



INDUSTRIEL MOTORS REPAIR
André Lefaivre, prop.
Vente et réparation de moteurs, génératrices, balanceuses et autres appareils électriques.
12, **St-Nicolas, Québec**
Tél.: 4-1901
Rés. : 6838
46-CAR-75R—W79146

MAISONS A VENDRE

AVIS Notre service assurera votre confiance, nous vendrons votre maison, terre ou terrain, sans aucune rémunération de votre part. Adressez-vous **39 BAYARD.** 6-YCX-80—W80363

St-Sacrement

RUE HOLLANDE — Belle propriété neuve, 4 logements finis modernes, chambre bain tuile. Bon revenu, grand terrain. Logements libres à l'acheteur. **L.-N. LABRECQUE, 91, 19e RUE, Limoilou**, tél.: 4-3380
IL-80H—W77792

Libre en mai

MAISON seule, 6 pièces, chauffage, eau chaude, paroisse St-Sacrement. **CASIER 425 LE SOLEIL.** 80—W80694

Maison à vendre

ST-FRANCOIS D'ASSISE. — Maison neuve, 2 logements, 5 chambres, plus bain, garage. Logement, libre, **181 AIGUEBELLE.** Tél.: 3-7340. 6-RL-80—W78861

DIVERS A VENDRE

STE-FOY, maison 6 pièces, avec grand terrain. Libre le 1er mai. **J.-E. LEPAGE**, 166, des Erables, tél. 2-1455.
HBR-80R—W75847

RUE DU PONT — Propriété centre des affaires, 1 magasin, 1 logement, 1 grand terrain. **JULES TRUDEL, 212, RICHELIEU**, tél.: 3-6996.
CRL-80R—W78458

ST-SACREMENT. Propriété neuve, 6 logements dont un 7 pièces et 5 de 4. Le 7 pièces occupable immédiatement. Prix défiant toute compétition et conditions d'achat très avantageuses. **L.-P.-R. THIBODEAU**, 323, Blvd Charest, tél. 3-5322 ou 4-2316.
EL-80H—W77130

LIBRE IMMEDIATEMENT, chemin Valcartier, maison 7 appartements, **CAP-ROUGE**, maison 6 appartements, service autobus régulier. S'adresser **MARCEL PROULX**, 266 **NAPOLEON.** Tél. 8967.
CAL-80H—W78248

ST-FRANCOIS D'ASSISE. Votre choix sur 6 propriétés de 2 logements, avec chacune un logement libre à l'acheteur. S'adresser **L.-P.-R. THIBODEAU**, 323 Blvd Charest, tél.: 3-5322 ou 4-2316.
OL-80H—W77630

11e RUE, Limoilou, très bonne propriété, 2 logements 5 pièces chacun, un pour occupation 1er mai, chauffage bicheneau, garage, etc. **L.-P.-R. THIBODEAU**, 323, Blvd Charest, tél. 3-5322 ou 4-2316.
CRL-80H—W78609

STE-FOY. Blvd Desjardins, maison seule, habitable le 1er mai, $1,400 comptant, balance comme loyer. S'adresser **JULES TRUDEL**, 212, Richelieu, tél. 3-6996.
HL-80R—W76625

MAISON A VENDRE, 68, des Prairies, pour poste de commerce ou maison de chambres. S'adresser 55, **ST-PATRICE**, tél.: 2-5724. **M. J. DION**, le jour seulement.
SSSR-80R—W80713

GROS-PIN, pour occupation immédiate, 2 propriétés seules, 7 et 8 pièces, grand terrain. Conditions avantageuses, etc. S'adresser **L.-P.-R. THIBODEAU**, 323, Blvd Charest, tél. 3-5322 ou 4-2316.
EL-80H—W77139

ST-FRANÇOIS D'ASSISE, magnifique propriété, 3 logements 6 pièces chacun, dont un pour occupation par l'acheteur à quelques jours d'avis. **L.-P.-R. THIBODEAU**, 323, Blvd Charest, tél. 3-5322 ou 4-2316.
CRL-80H—W78608

BLVD BENOIT XV, très bonne propriété, 2 logements 6-4 pièces, plancher cuisine tuile, le reste en bois dur, grand terrain, etc. Prix avantageux et logement 6 pièces disponible pour l'acheteur. **L.-P.-R. THIBODEAU**, 323, Blvd Charest, tél. 3-5322 ou 4-2316.
EL-80H—W77140

CHARLESBOURG. Pour occupation immédiate, bonne petite propriété, 4 pièces, terrain 50 x 70. Près de l'église, autobus, etc. **L.-P.-R. THIBODEAU**, 323, Blvd Charest, tél. 3-5322 ou 4-2316.
EL-80H—W77127

ST-COEUR DE MARIE, rue St-Cyrille, propriété 2 logements 6-7 chambres, chambres bain, chauffage buckwheat. **JULES TRUDEL, 212 Richelieu**, tél. 3-0996.
CRL-80R—W78459

ST-PASCAL DE BAYLON, pour occupation 1er mai, propriété 6 pièces, plus chambre bain, chauffage eau chaude. Complètement remis à neuf. **L.-P.-R. THIBODEAU**, 323, Blvd Charest, tél. 3-5322 ou 4-2316.
SL-80H—W77954

ST-SACREMENT, rue Marie-Rollet, maison 2 logements modernes, 5 pièces, chauffés, prêts pour mai. **L. DEMERS**, 85, de l'Espinay, tél. 3-6774.
HBR-80H—W78141

$12,000.00 — 2 magasins, 3 logis, 5 pièces, maison brique, garage, coin rue St-Vallier, paroisse St-Sauveur. Conditions, 39 **BAYARD.** 80—W79270

PAROISSE ST-COEUR DE MARIE, maison 3 logements, 3 et 4 chambres plus chambre bain. Revenu net 10%. **P.-P. LALIBERTE**, 243 St-Cyrille tél. 8261.
SL-80R—W77904

MAISON A VENDRE, dans Jacques-Cartier, 4 logements, poste de commerce et grand terrain. **TEL.: 7439.**
RL-80—W80544

222½ DU ROI, près église St-Roch, maison, 2 logements, un 10 pièces, l'autre 8, cour, hangar. **PIERRE POULIOT, SANATORIUM MASTAI.** Tél.: 4-0306.
6-COL-80—W80576

MAISON 3 LOGEMENTS, sur la 2e Rue. S'adresser **TEL.** 3-2362.
CEL-80R—W78887

$7,500.00 — Près église St-Sauveur, Av. des Oblats, maison brique, 2 logis, 4-6 pièces, pouvant faire 3 logis. **39 BAYARD**
80—W80527

ST-SACREMENT, pour occupation 1er mai. Propriété semi-détachée, brique solide, planchers bois dur, solarium, etc. Prix avantageux. **L.-P.-R. THIBODEAU**, 323, Blvd Charest, tél. 3-5322 ou 4-2316.
SL-80H—W77953

MAISON DE CHAMBRES à vendre, rue Ste-Anne, 16 appartements avec ameublement complet. Payable comme loyer. Libre immédiatement.

ST-SACREMENT, près église, belle propriété neuve, 4 logements, finis modernes, chambre bain en tuile, rapportant gros revenus, système de chauffage à l'huile, grand terrain, logement libre à l'acheteur. Belle propriété rapportant gros revenus. Pourvendre très vite. Conditions faciles pour prompt acheteur.

ST-FRANÇOIS D'ASSISE, belle propriété, 4 logements, très bien fini, à vendre conditions très faciles.

J.-M. RIVERIN, 22 rue Lachevrotière, coin Artillerie, haute-ville, tél.: 3-5445.
AL-80R—WW80719

Arthabaska

MAISON A VENDRE, en face college St-Joseph. Belle architecture, grand parterre. Vue splendide. Emplacement 400 x 100. **TELEPHONE 36.** Ecrire **CASE POSTALE 87.** SSSR-80—W80901

Maisons à vendre

AVEC LOGEMENT LIBRE à l'acheteur au 1er mai.
123, 7e RUE, 3 logements de 5 chambres et chambre de bain.
127, 7e RUE, 3 logements de 6 chambres et chambre de bain.
S'adresser J.-M. DESSUREAULT, 172, DE LA CANARDIERE, tél.: 4-4801 ou 4-3082.
3-6-HBR-80H—W80045

MAISON NEUVE

5 LOGEMENTS, très moderne, dont un libre à l'acheteur, système chauffage, rapporte $3,360 par année, située AVE MARGUERITE BOURGEOIS. TEL. : 4-2385.....
80R—W80701

Ste-Luce-sur-Mer

GRANDE PROPRIETE entièrement meublée, comprend sept chambres à coucher, deux chambres bain modernes, système chauffage air chaud. Terrain 150 x 300 approximativement. En plus cinq bâtisses attenantes à la maison, tout parfaite condition. Le terrain s'étend sur grève magnifique. Idéal pour chalet. **Mme J.-A. DESROSIERS**, Ste-Adèle (en haut) Cté Terrebonne, Qué. B. P. 295. **TEL. 158w.**
6-RL80—W80215

COMMERCE • PROFESSIONS • METIERS

LE GUIDE

DU SERVICE que vous DESIREZ chaque jour !

ACCESSOIRES DE BARBIERS ET COIFFEUSES

ULRIC BEDARD LIMITEE — Magnifique choix machine permanente neuve Bonat, bris courts. Eugène, dernier modèle Lido Paristyle Acmé, De-Craft, portative. Vapo-Curl, cabinet Pado, sans électricité. Instruction gratuitement. **878, RUE ST-VALLIER.** 246-BL-C.D.H.—W73069

CHAISE DE COIFFEUSE, à vendre, machine et accessoires de tous genres. S'adresser **H. NOREAU, 8 RUE ST-JOSEPH.** 246-BL-acc.BarbierH—W73071

Hélène Curtis

COIFFURE. Dans tous grands salons de coiffures, les machines et accessoires HELEN CURTIS dominent pour la qualité, service et bas prix. Ecrivez ou venez **39, ST-JOSEPH**, ch. 209. Tél.: 2-4897.
246-HL-CDR—W72262

Coiffeuses

Confiez-nous la réparation de vos machines Permanent et séchoirs et tous les accessoires. Demandez la nouvelle liste de prix de 1946. **PARFUMERIE GRIMARD, 140 1-2 Côte d'ABRAHAM. TEL.: 2-8889.**
246-OHX-CDR—W99046

Coiffeuses

LES NOUVELLES machines permanentes 1946, plus perfectionnées que jamais et à un prix plus bas qu'en 1941, sont maintenant visibles chez **J.-L. HETHRINGTON**, 90 rue de l'Eglise, tél.: 2-8060.
246-COE-C.D.H.—W79448

HELENA BEAUTY PRODUCTS LTD.

Représentant des plus grandes Maisons de produits pour Salon de Beauté tels que :

CLAIR VAREL — DUART
NESTLE LEMUR — ROUX
SAMUEL BONAT
SIHOUETTE
SECHOIR — TURBINATOR

Ainsi que les plus fameuses solutions à permanente connues sur le marché universel.
Service courtois et satisfaction garantie. Ecrivez ou téléphonez à :

59, rue St-Joseph, Chambre 103
Québec, P. Q. Tél.: 3-0391
6-HBL-C.D.R.—W77479

BICYCLES

BICYCLES POUR FILLES. GARCONS. Pneus ballons et de course, neufs. Accessoires, dynamos, garde-chaîne, pneus, pédales en caoutchouc. Prix spéciaux aux marchands. **R. COMTOIS, 60, DE MONTMORENCY**, Québec, tél.: 4-2909.
BL-C.D.R.—W77472

BICYCLES de garçon et fille, ainsi que pièces de toutes sortes à vendre. S'adresser **PAUL TURCOTTE, 44, 13e RUE**, Limoilou, tél.: 4-0166.
HBR-Bicycle—W79983

BICYCLES. Réparations et accessoires de tous genres. Peinturage au pliquage. **LEANDRE HAMEL**, 467A, chemin de la Canardière, près de l'hôpital de l'Enfant-Jesus, Québec. 6-YL-Bicycles—W80354

REPARATION DE BICYCLETTES. Votre bicyclette est-elle prête pour l'été ? Si non confiez-la à notre atelier. **VOYERCYCLE ENR**, 599½, St-Jean, Québec, tél. 4-3932.
246-YL-CDR—W73541

GROS BICYCLE avec moteur en parfait ordre à vendre. 26 **ST-MICHEL, Beauport.**
6-YL-Bicycle—W79799

BICYCLE A VENDRE, un an d'usage, cause de maladie. S'adresser 39, **rue DEVARENNES.** Bicycles—W80547

BICYCLES A LOUER, bicycles neufs et usagés. Réparations de tous genres. Posage de pneus durs pour tricycles. **GIRARD & FILS, 155 DE LA COURONNE.** Tél.: 3-3543. C.D.H.—W80748

BICYCLE double C. C. M., garni avec deux dynamos. S'adresser **E. MORENCY, 151 FRANKLIN.** Bicycle—W80833

BICYCLETTE C.C.M. à vendre, $25.00. S'adresser à **ST-PIERRE, CHARLESBOURG. TEL.: 4-1724.** Bicycle—W80846

BICYCLE C.C.M. de course, pneus neufs, très bonne condition. **24 BELVEDERE.** Bicycle—W80816

BICYCLES de filles et garçons à louer. S'adresser **11 RUE SHERBROOKE.** Bicycle—W80854

J.-T. Chamberland

MARCHAND DE BICYCLES C.C.M. Réparation. Spécialité : peinturage de bicycles à la machine. **90 3-4 LA CANARDIERE**, Québec. tél.: 2-0280.
246-HCL-C.D.H.—W75249

BIJOUTERIE

REPARATION, VENTE. Prix les plus bas en ville sur bagues, diamants, montres, quincailleries, etc. Attention spéciale aux réparations reçues par malle. Service rapide. **ROGER CROTEAU**, 329, St-Joseph, tél. 9426, Québec. HBR-CDR—W75848

BRASSIERE



HELENE TURGEON

Corset Spencer. Nous créons un dessin spécialement pour vous. Démonstration gratuite sur demande. Corsets, soutien-gorge. Supports médicaux. Spécialité en corseterie.

636, rue ST-VALLIER
Tél.: 2-6167
246-EE-C.D.H.—W77794

PRESTIGE



Chaque femme possède une expression différente de poitrine. C'est pourquoi il faut la confier aux artistes pouvant leur assurer un ajustement soigné et individuel. Vous pouvez passer voir à nos bureaux les gaines et corsets, fine lingerie. Aussi demandez notre traitement pour raffermir le buste.

ANNETTE BLOUIN
17, rue Hamel
(Coin Couillard) Téléphone 2-4447
6-HHE—70199

CHAUSSURES

MOCASSINS

ENTIEREMNT FAITS à la main, en cuir à l'épreuve de l'eau. Aussi bottes d'équitation faites sur mesures. **J.-A. CLOUTIER, 150, du Pont**, tél. 4-0535.
246-RL-CDH—W72603

ENTREPRENEURS

POUR VOS PLANCHERS EN TUILE D'ASPHALTE

de cuisine, chambre bain, passages ou autres. Demandez nos prix, assortiments de couleurs.



L.-P. TALBOT

8 DE BREBOEUF. — TEL. : 2-8947
56-CRE-C.D.R.—W74118

MAISONS A VENDRE

Logement libre à l'acheteur

PROPRIETE, 3 logements, 5 appartements plus chambre de bain, lambrisée en brique, système de chauffage buckwheat, à vendre à condition très facile, logement libre à l'acheteur. S'adresser à **OCT. VALLEE**, ent. menuisier, 94, **DE LA NORMANDIE**, tél.: 3-5877. SSSR-80H—W80046

Chance exceptionnelle

A VENDRE, propriété près avenue des Erables et du chemin Ste-Foy, coin de rues, grand terrain, plusieurs revenus, centre commercial. Aucune rente de terrain. Logis libre à l'acheteur seulement. 4 appartements, 2e étage. S'adresser **194, AVE DES ERABLES**, tél. 3-4217.
SL-80—W77945

PROPRIETAIRES

Notre Service des immeubles est à votre disposition. Administration des biens immobiliers, location, perception des loyers, vente d'immeubles, et tout ce qui a trait à la gestion de vos propriétés.

The Royal Trust Company
65, rue Ste-Anne. Tél. : 2-4031
No. 6—W78488

(Suite à la page 19, 1ère col.)

LINGERIE DE SECONDE MAIN

Colporteurs - Marchands - Jobbers

VOUS ETES SUREMENT interessés dans l'achat des marchandises neuves et usagées pouvant se revendre rapidement avec tous profits. Notre assortiment est au complet dans toutes les lignes désirées. Prix défiant toute compétition. Une visite vous convaincra. Liste de prix sur demande. Notez bien l'adresse. **LA CIE ASSH ENR.**, 2815-30, **St-Joseph**, Québec.
HCL-CDHC—W79694

Provincial Jobbing
37 à 39, Saint-Pierre, Québec

CINQ ETAGES. Plus grosse maison au Canada pour commerce de gros seulement, pour lignes de seconde main pour hommes, femmes et enfants. Meilleurs prix en ville. Venez ou écrivez pour catalogues.
CBL-CDR—W79062

Montreal Jobbing

21, RUE ST-JOSEPH — QUEBEC
C'est le temps de venir profiter de notre choix et des meilleurs prix en ville. Nous recevons de plus tous les jours de nouvelles marchandises. Vous serez surpris de la qualité et des bas prix offerts. Une visite vous convaincra.
IL-CDR—W77746

Magasin Moïse
213-215, St-Paul

NOUVEAU MAGASIN ouvert par l'ancien gérant de Provincial Jobbing. 3 étages de marchandises neuves et usagées. Commandes par malle remplies avec soin. **C. BLOUIN & FILS**, propriétaires, tél. 3-5095.
HBR-CDR—W75849

Robes .55 2 pour $1.00

SPECIAL — Manteaux, pardessus $1.49. Pantalons travail .98, morceaux .09. Foules d'autres articles. Demandez catalogue gratis, gros : détail. **MAGASIN ARTICLES NECESSAIRES, ENRG., 171½ MAZENOD**, Québec. CRL-CDH—W48612

CHIRURGIENS-DENTISTES

Dr DONAT ROY, chirurgien-dentiste. Anesthésie au gaz, Rayon X. Heures du bureau de 9 h. à midi et de 3 h. à 5 h. p.m. **173, 3e AVENUE**,

(Suite de la page 18)

MAISONS A VENDRE

BLVD ST-CYRILLE. Maison neuve 3 logements, 7-8 pièces, logement à l'acheteur, prix avantageux. **O. LEROUX**, 187, 3e AVE, tél.: 4-3836. SSSR-80H—W80041

$6,300.00 — Rue La Salle, Jacques-Cartier, maison 4 lots, 2-3-4 pièces, grand terrain, très payante. Conditions, 39 **BAYARD.** 80—W80321

CHEMIN STE-FOY, maison neuve, brique solide, 6 logements, 6 chambres, plus bains en tuile, toutes les améliorations modernes, un logement libre à l'acheteur. **P.-F. LALIBERTE**, 243 **ST-CYRILLE**, tél. 8281. SSSR-80R—W76204

A VENDRE, grande maison, 6 logements, rue d'Aiguillon, grand terrain, 70 x 70. Pour information. **OMER HOUDE**, 103 **D'AIGUILLON.** Tél.: 2-5845. 80—W80826

MAISON A VENDRE à Sillery, Jacques-Cartier et rue Conroy, logements libres à l'acheteur, conditions avantageuses, 2 **STE-MADELEINE.** 80—W80595

RUE MAUFILS, bonne propriété, 5 logements, 4 de 4 appartements, un de 7 appartements. **TELEPHONE 2-6103.** 80—W80900

GROS-PIN, maison seule, très moderne, 5 pièces plus chambre bain, terrain 50 x 80, $6,500, prêt à habiter. **LUCIEN BRIE**, 2, 9e **RUE, GROS-PIN.** tél.: 2-8909. 80—W80545

$2,350.00 — Rue Châteauguay, près église St-Joseph, maison 2 logis 3-5 pièces. Grand terrain, poulailler. Conditions 39 **BAYARD.** 80—W80520

ST-PASCAL-BAYLON. Maison seule, 6 chambres, très propre, chauffage buckwheat, terrain 45 x 125. **JULES TRUDEL**, 212, Richelieu, tél. 3-0996. HL-80R—W76626

70, 70 1-2, 72 DE SALABERRY — Maison brique solide, logis 4-5 pièces plus bain. Logement disponible. Excellente occasion. S'adresser 89 **BERTHELOT.** 80—W80915

LAC ST-CHARLES, rang Villeneuve. Deux chalets combinés, meubles, avec frigidaire, grandeurs 18 x 20 et 14 x 20, 10 milles de Québec. Vraie aubaine pour prompt acheteur. **L.-P.-R. THIBODEAU**, 323, Blvd Charest, tél.: 3-5322 ou 4-2316. CRL-80H—W78607

AVENUE DES ERABLES. Propriété brique solide, complètement refaite à neuf, chauffage eau chaude, 3 logements 4 pièces plus chambre bain, et logement d'une grandeur pièce, un 4 pièces disponible immédiatement. **L.-P.-R. THIBODEAU**, 323, Blvd Charest, tél.: 3-5322 ou 4-2316. CAL-80H—W78244

RUE ST-OLIVIER, maison 3 logements, 5-7 chambres, chauffage à l'huile, logement 5 chambres, libre immédiatement. **JULES TRUDEL**, 212, Richelieu, tél.: 3-0996. CAL-80R—W78227

MAISON DE CHAMBRES, quartier latin, 15 chambres, toute meublée, très bonne revenu. Possession immédiate. S'adresser **JULES TRUDEL**, 212, rue Richelieu, tél. 3-0996. YL-80R—W78052

RUE OZANAM. Maison 8 pièces plus chambre bain, planchers bois dur. Livrable en mai. Informations. **TEL.** 3-2362. YL-80R—W78018

ST-FRANÇOIS D'ASSISE. Maison brique solide, deux logements 4 pièces, dont un libre 1er mai pour acheteur. Conditions faciles si désiré. **RAYMOND BELANGER**, 335, Blvd Charest, tél. 3-5353 CCL-80H—W79223

BLVD DESJARDINS, Ste-Foy. Maison neuve, 25 x 30, 1½ étage, terrain 132 x 80, solage ciment, logement libre 1er mai. Aucune offre raisonnable refusée. **TEL. 4-0194.** CCL-80H—W79224

AVENUE BELVEDERE. 7 logements modernes, 4 garages. Logement libre à l'acheteur. **ROBERT GRENIER**, notaire, tél. 3-5901; soir, 4-2883. CLL-80—W78878

CHARLESBOURG. Maison deux logements, près de l'église. Libre 1er mai, Limoilou. Maison trois logements donne un libre pour 1er mai. **RENE NADEAU**, 3, avenue Bourlamaque, tél. 3-1032. CEL-80R—W78881

39 DE GASPE. 2 logements, 5 pièces chambre bain, logement libre à l'acheteur, visible tous les jours. **75 AIGUEBELLE,** St-François d'Assise. AL-80—W80856

RUE DE REPENTIGNY, maison seule, 9 pièces, système chauffage à l'huile. Libre 1er mai. **J.-E. LEPAGE**, 166, des Erables, tél. 2-1455. CEL-80R—W78882

MAISONS NEUVES, très modernes, prêtes 1er mai, 8 pièces, plus chambre bain, tuyauterie cuivre, chauffage central. Prêts à nouvelle église St-Charles Garnier, Sillery. Partie comptant, balance comme loyer. P-A SAVARD, constructeur, **61 LUXEMBOURG.** Téléphone : 2-5485. HCL-80—W76867

A QUI LA CHANCE (St-Jean-Baptiste. Coin de rue 4 logements pas chauffés, 2 logements premier étage 6 appartements plus chambre de bain, 2ième étage, 1 logement 4 appartements plus chambre de bain et 1 de 5 appartements plus chambre de bain et évaluation $11,000 revenu $136.00 par mois. Prix demandé comptant $12,500.00. 2 logements neufs libres pour l'acheteur si achetés avant le 30 avril. Cette propriété est située 241 **LATOURELLE**, **TEL.** : 3-4804. SSSR-80R—W79466

MAISON A VENDRE, en brique solide, coin de rue 5 logements. Logement libre à l'acheteur, 8 pièces chambre de bain. Chauffage à l'eau chaude, garage 4 places : 120 **ST-LUC.** AL-80—W79393

LEVIS-STE-JEANNE D'ARC — Maison 3 logements, brique solide, hangars, cave, près église et école, belle vue sur fleuve, chars, autobus. Endroit magnifique. Règlement succession dans 30 jours. Véritable aubaine. S'adresser **J. ROCHETTE**, 6½ **COTE BENNETT**, Lévis. 6-YL-80—W79241

STE-FOY — Maison à vendre près Blvd Desjardins. 2,000 comptant. Balance mensuel. Livrable au mois mai. **TEL.** : 3-2362. CBL-80—W79357

MAISON avec terre. **JACQUES DION**, 55 **ST-PATRICE.** Tél.: 2-5724. Les Saules, le dimanche et soir. SSSR-80R—W80860

1ERE AVENUE Limoilou. Maison à vendre, 3 logements avec bons revenus, logement libre à l'acheteur. **TEL.** : 3-2362. CBL-80—W79385

MAISON NEUVE à vendre, $500. à $1,000 comptant, balance comme loyer. Informations. **TEL.** 3-2867. HBR-80—W80148

QUEBEC-OUEST, deux maisons à vendre, 329, avenue Proulx, avec épicerie. S'adresser 329, **AVE PROULX.** HBR-80—W80133

$3,850.00 — Paroisse St-Malo, maison, solage pierre, devant brique, cave ciment, fournaise air chaud, 2 logis 4 pièces, grand terrain, 39 **BAYARD.** 80—W80518

BLVD BENOIT XV, 4 maisons neuves, 6 pièces plus chambre bain avec douche, système chauffage $1,800 comptant, balance payable $40.00 par mois, capital et intérêt compris. **O. LEROUX**, 187, 3e **AVENUE**, tél.: 4-3836. H.B.R.-80H—W79702

RUE LATOURELLE, 4 logements, solage en pierre de taille, très bon ordre, bon placement. S'adresser **MARCEL PROULX**, 266 **NAPOLEON**, tél.: 8963. HBL-80H—W80742

31-31½, STE-MARGUERITE. Maison pierre, 3 étages, 2 logis 4-3 chambres plus bain. Aurait logement à donner si nécessaire. Excellente condition, règlement succession. 80—W80833 **80, BERTHELOT.**

MAISON NEUVE A VENDRE, payable comme loyer, libre 1er mai. **HENRI BROWN**, 1430 **STE-FOY**, tél.: 4-6655 80—W80919

1ère AVENUE, coin rues, maison 4 logements et un magasin, boutique. Logement 7 pièces, libre à l'acheteur, 6,000 comptant. Balance conditions faciles. **O. LEROUX**, 187, 3e **Avenue**, tél.: 4-3836. H.B.R.-80H—W79701

$4,500. Centre St-Sauveur. Maison seule, solage pierre, 9 pièces, bain, 2 toilettes, réservoir eau chaude, calorifères. S'adresser 39 **BAYARD.** 80—W80517

DE MONTIGNY, maison 2 logements, 6 pièces, fini moderne, système chauffage. Logement du bas à l'acheteur. **O. LEROUX**, 187, 3ième **AVENUE**, Tél.: 4-3836. H.B.R.-80H—W79699

PAROISSE STS-MARTYRS. 112, **MARQUETTE,** maison 3 logements, chauffage buck-wheat, grand terrain, près église. Ecrire **CASIER 358, LE SOLEIL.** 4-6-2-6-2-6-YL-80—W80167

PROPRIETE A VENDRE

Maison de chambres, 12 chambres, toute meublée, rue Saint Denis.
Propriété commerciale, 2 magasins, 18 logements, rue Saint-Jean.
Hôtel de campagne, 12 chambres, à 60 milles de Québec, rive sud, bord du fleuve.
Maison de 4 logements, très bons revenus, située près du Parlement.
Maison de 3 logements, située à Saint-Roch.
Chalet de 4 pièces, Lac-Beauport.

S'adresser à C.-E. MIGNER,
50, Saint-Patrick.
Tél. : 2-3130 ou 4-1840 ou 3-5414
AL-80R—W80717

BEAUPORT

Propriété 2 logements, 5 pièces, chauffage eau chaude, garage chauffé, etc. Logement libre immédiatement.

L.-P.-R. Thibodeau
323, Blvd Charest
Tél.: 3-5322 ou 4-2316
BBR-80H—W80461

MAISONS A VENDRE

MAISON 5 pièces, grand terrain boisé, vue sur rivière. Service autobus à l'année. 20 milles de Québec. Aussi meubles à vendre. **HENRI TURGEON**, notaire, 405, St-Jean, tél. 2-1542. 562-SSSR-80—W80381

ST-MICHEL DE BELLECHASSE, maison près de l'église, du fleuve, habitable hiver et été, 7 appartements, grandes dépendances. S'adresser à **Mlle ANSELMIE LAMONTAGNE.** HBR-80—W80308

MAISON A VENDRE, dans Jacques-Cartier, de 5 logements, 2 de 4 chambres, 2 de 5 chambres, logement du bas, 7 chambres, avec système de chauffage, 2 garages. Bons revenus. **TEL.** 3-2576. 56-COL-80R—W80351

$9,000 — Libre logis 5 pièces, coin rue, près église Saint-Joseph, 2 maisons, solage ciment, 5 logis. Informations, 39 **BAYARD.** AL-80—W80510

MAISON NEUVE, 7 appartements, chambre bain, dépense, fini moderne. Libre 1er mai, située avenue Drouin, Giffard. S'adresser sur les lieux ou **TEL. 3-7042.** HL-80—W80313

PROPRIETE de 5 ans, sur chemin Ste-Foy, 6 appartements plus chambre de bain. S'adresser au propriétaire, **TEL. 2-0098.** HBR-80R—W80342

$15,500.00 — Coin rue St-Vallier, paroisse St-Sauveur, grande maison brique, genre château, logis granders durs, chauffé, 6 garages, 39 **BAYARD.** 80—W80511

BELLE PROPRIETE à vendre, cause santé. Scott Jonction, 2 étages, système chauffage eau chaude, hangar, garage, avec 2 beaux emplacements, sur rue Principale. **J.-A. BESHRO**, Scott Jonction. 246-CE-80H—W76944

RUE ST-CYRILLE, paroisse St-Martyrs. Magnifique propriété 4 logements, de 6 grands appartements plus chambre de bain, très moderne, chauffage neuf, à l'huile, eau chaude à l'année, logement libre à l'acheteur, si désiré. Revenu $2,500.00. Transaction directe. **CASIER 118 LE SOLEIL.** 246-H.O.L.-80H—W76376

$3,200.00 — Rue Morin, paroisse St-Sauveur, maison devant brique, 2 logis 4-5 pièces très payante. Informations, 39 **BAYARD.** 80—W80512

COTE DES BELL, 2 maisons, une en construction de 2 logements chacune, un logement libre à l'acheteur, avec un terrain. **J.-A. BESHRO, SCOTT-JONCTION.** 246-HCL-80H—W75251

$9,000.00 — Près église St-Malo, maison brique, solage pierre, 4 logis 4-6 pièces, garage, écurie. Conditions 39 **BAYARD.** 80—W80513

HAUTE-VILLE. Maisons à revenus situées 143 à 164, rue Frontenac; aussi à 74 à 80, Marguerite-Bourgeoys, avec vues de la rivière. **HENRI TURGEON**, notaire, 405, St-Jean, tél. 2-1542. 562-SSSR-80—W80381

ANCIENNE-LORETTE, 4 milles de Québec, route nationale, maison neuve, solage ciment, cave, 7 pièces, plus dépense, garage double, Electricité, eau, petite-rivière en arrière, très beau site, service d'autobus. 267 **CANARDIERE,** tél. : 9045 80—W80498

MAISON de 8 chambres pouvant loger, 65 x 20, 2 étages, eau, électricité, 15 milles de Québec. Téléphoner entre 6 et 8 h. p. m. 3-6070. SSSR-80—W80477

ST-GREGOIRE, maison 6 logements, 4 et 5 pièces, pour information, Tél. : 2-3496. 41, **DE L'ORPHELINAT,** Giffard. 80—W80474

GIFFARD, 2 maisons neuves 5 appartements chacune, avec chambre de bain. Logement libre chaque à l'acheteur. **Tel.:** 2-3496. AL-80—W80473

MAISON NEUVE à vendre à St-François d'Assise. Maison à appartements, 3 étages, comprenant 5 logements dont 4 de 4 appartements, plus chambre de bain et un de 6 appartements, plus chambre de bain, disponible. Maison seule sur 2 terrains, bien éclairée et très aérée. **TEL: 4-4941.** Belle occasion pour prompt acheteur. 80—W80502

MAISON NEUVE, 2 étages, 3 logements, un logement libre à l'acheteur, bonnes conditions. TEL. : 2-5200, 41 **JEANNE-MANCE.** 80—W80615

$4,300 logis libre à l'acheteur. Maison 2 logis, 3-4 pièces, grand terrain. Commencement St-Malo, 39, **RUE BAYARD.** HBR-80—W79682

$6,750.00 — Manufacture 3 étages, plus maison brique, solage ciment, 2 logis 3-5 pièces, rue Châteauguay. S'adresser 39 **BAYARD.** 80—W80522

BEAUPORT. Maison 2 logements, 6-8 pièces, plus chambre bain, libre à l'acheteur, 11,000 pieds superficie. $4,000 balance conditions faciles. **O. LEROUX**, 187, 3e **AVENUE**, tél. : 4-3836. HBR-80H—W79697

J.-M. ROBERGE Enr. — confiez-moi vos problèmes d'immeubles, courtiers, vente, échange, achat. **TEL.: 3-4015.**
AVE JEANNE-MANCE. Maison seule de 8 chambres.
AVE MARGUERITE-BOURGEOIS. Maison seule de 9 chambres
AVE MARECHAL FOCH. Maison de 2 logements.
CHEMIN GOMIN. Maison de 8 chambres, grand terrain. 80R—W80732

RUE MAUFILS, bonne propriété, 5 logements, 4 de 4 appartements, une de 7 appartements. Pour information : **TELEPHONE 2-6103.** 80—W80523

PROPRIETE EN BRIQUE solide, 4 logements dont un de 8 appartements, libre à l'acheteur. S'adresser à **TEL. : 3-5414.** HBR-80R—W79690

$5,500.00 — Entrepôt neuf, 2 étages avec maison bois, 4 pièces, 2 étages, coin rue, paroisse St-Joseph. Détails 39 **BAYARD.** 80—W80523

BONNE MAISON de 2 logements plus 4 autres chambres bien louées, rapportant bon revenu. S'adresser à **TEL. : 3-5414.** HBR-80R—W79689

ST-FRANÇOIS-D'ASSISE, 6 logements, 4 chambre, plus bain, logement libre à l'acheteur. **J.-E. LEPAGE**, 166, des Erables, **TEL. : 2-1455.** HCL-80R—W79686

ST-ROCH, maison chambre, ameublement, 2 flats, 2 chalets, nous prenons ménage en storage. **MOUVEMENT LOCATAIRE Enr.** 8 de l'Eglise. **TEL. : 4-1434.** HBR-80—W80111

$6,250.00 — Ave. Royale, Beauport, poste restaurant, 2 grandes maisons, 5 logements 2-4-6 pièces, grand terrain. S'adresser 39 **BAYARD.** 80—W80524

ST-SAUVEUR — Maison 4 logements dont 1 libre 1er mai, à vendre immédiatement, pour règlement de succession. S'adresser 39 **BAYARD.** HBR-80—W79681

MAISON A VENDRE. 5 logements, avec magasin, bon poste d'affaires, grand terrain. Peut visiter en tout temps. **TEL.: 1-0530, 36, ST-EUGENE,** St-Pascal-Baylon. SSSR-80—W79961

GROS-PIN, maison seule, très moderne, 5 pièces plus chambre bain, terrain 50 x 80, $6,500., prête à habiter. **LUCIEN BRIE**, 2, 9e **RUE, GROS-PIN,** tél.: 2-8909. SSSR-80—W80030

$4,750.00 — Maison neuve, demi finie, 101ème Av. Québec-Ouest, 3 logis 3-5-8 pièces, grande cave. Revenu net 14%. Détails 39 **BAYARD.** 80—W80525

RUE AIGUEBELLE, St-François d'Assise, maison 4 logements 6 pièces, $14,500. 2 logements libres à l'acheteur. **O. LEROUX**, 187, 3e **AVE**, tél.: 4-3836. SSSR-80H—W80037

ST-FRANÇOIS D'ASSISE. Coin rue, près de l'église, maison 8 logements, revenus $3,689. Logement 8 pièces, libre. **O. LEROUX**, 187, 3e **AVENUE**, tél.: 4-3836. SSSR-80H—W80038

$2,900.00 — Rue Bonaventure, maison 2 logis, 4-5 appartements, terrain 42 x 60, paroisse St-Malo. Renseignements, 39 **BAYARD.** 80—W80509

MAISONS NEUVES. Livraison immédiate, 4 chambres, chambre bain, financées plan fédéral, situées Côte à Gignac, Sillery, Ave Louis Francoeur, Cap-Rouge. **EUGENE CHALIFOUR**, 94, **DE LA COURONNE**, tél.: 8038. HAL-80R—W79975

GIFFARD — Maison neuve de 7 pièces, plus chambre de bain, tuyauterie cuivre, construction bois et brique. Pour occupation 1er mai. S'adresser **L.-N. LABRECQUE**, 91, 19e **RUE.** Tél.: 4-3380. HAL-80H—W80047

$3,850 PAROISSE Sacré-Coeur. Maison brique, solage ciment, 2 logis, 4 grandes pièces, garages, hangar, grand terrain. Conditions 39 **BAYARD.** 80—W80514

MAISON NEUVE à Ste-Foy, 4 appartements, près école, chapelle, magasin, autobus, balance payable comme loyer, $23.60 par mois. Téléphonez 3 h. à 5 h. p. m. ou 7 h. 30 à 9 h. soir 4-5155, **A. DESJARDINS**, Cap-Rouge, Québec. HCL-80R—W79685

$9,000 — Libre mai, logis 5 pièces, coin rue, près église Saint-Joseph, 2 maisons, solage ciment, 5 logis. Information, 39 **RUE BAYARD.** HBR-80—W79680

$4,300, logis libre à l'acheteur. Maison 2 logis, 3-4 pièces, grand terrain. Commencement St-Malo, 39, **RUE BAYARD.** AL-80—W80515

RUE DE LA NAUDIERE. Maison 6 logements fini moderne, 3-4 pièces, revenu $2,700, à vendre $4,000 comptant, balance conditions faciles, logement libre à l'acheteur. **O. LEROUX**, 187, 3e Avenue, tél. 4-3836. HIR-80H—W79859

Construisez à votre goût

NOUS AVONS tous les materiaux nécessaires pour construire quelques maisons, bois sec, tuyauterie cuivre etc. Ouvrage garanti. Magnifique terrain à vendre Ecrire à **CASIER 406,** Le Soleil. HBR-80—W80292



Pour vendre rapidement
" avoir un logement cette semaine
" avoir un terrain de 20,000 pieds
" ne pas payer trop cher
" augmenter votre revenu
" faire un bon achat
" faire le meilleur "bargain"
" une administration complète et parfaite

CONSULTEZ TOUJOURS

P.-F. LALIBERTE
243 St-Cyrille, tél.: 8281
(AGENT D'IMMEUBLES)
6-BNX-80R—W91584

MAISONS A VENDRE

MAISON, au pied côte de l'Eglise, Sillery, 6 appartements, chambre bain. Logement libre. Prix $2,500. **J.-M. TETU,** pied côte de l'Eglise, Sillery, tél. 4-2618. HIR-80—W79825

LOGEMENT libre 1er mai, maison 3 logements, très bon placement, située 3ième avenue. S'adresser **ROGER DEBLOIS,** tél. 3-1246—4-0643. EL-80H—W77134

MAISON 2 logements, 4 appartements, solage en pierre, brique solide, garage. Libre à l'acheteur 64 **DES OBLATS.** HBR-80—W80127

ST-SAUVEUR — Maison 4 logements dont 1 libre 1er mai, à vendre immédiatement, pour règlement de succession. S'adresser 39 **BAYARD.** AL-80—W80516

MAISON 5 logements et un magasin, logement à l'acheteur, à sacrifier $15,800. **O. LEROUX,** 187, 3e Avenue, tél. 4-3836. CL-80H—W80237

LEVIS. — Propriété 5 logements et 1 magasin en brique solide. Conviendrait pour hôtel Centre commercial, à la Traverse de Lévis. **MARC-A LEMIEUX,** épicier, 153 rue Commerciale, Lévis. Tel. bureau 418 ; résidence : 734R. 36-CLE-80—W74402

ST-FRANCOIS D'ASSISE, maison neuve, 2 logements 6 pièces, logement à l'acheteur, à sacrifier $3,800. **O. LEROUX,** 187, 3e Avenue, tél. 4-3836. CL-80H—W80222

GIFFARD, Maison 2 logements 6 pièces, terrain 125 x 317, à sacrifier $5,800. **O. LEROUX,** 187, 3e Avenue, tél. 4-3836. CL-80H—W80231

BELLE MAISON, Bungalow anglais, sur la route nationale. Gros Pin, Charlesbourg. 1200 pieds de la future église. Un des plus beaux sites de l'endroit, autobus à la porte. 7 pièces plus chambre de bain, fini moderne, planchers bois dur, un étage et demi. Taxes $77., maison 28 x 32, beau terrain de 80 x 124, chauffage central air chaud au buckwheat. Garage. Possession immédiate. Prix $12,000. S'adresser **JOS. GODBOUT,** tél. : 4-2278 ou 2-3870. **CASIER POSTAL 70 Haute Ville.**
12-15-18-20-26-27 avril-6-8-80—W78493

ST-DAVID DE LEVIS — Magnifique propriété, maison brique et stuco, huit appartements, chauffage à l'eau chaude, améliorations modernes, terrain quatre arpents, poulailler, capacité mille poules, électricité, eau courante, neuf colonies éleveuses avec équipage complet. Mille jeunes poulettes de deux mois, cinq cents poules pondeuses. Vendra maison seulement si désiré, libre à l'acheteur. **L.-A. COUTELLIER,** 42 **COMMERCIALE,** tél. : 1585-r22. HBR-80—W80180

MAISON pierre importée, 18 pièces plus 2 salles bain, chauffage à l'huile, eau domestique à l'électricité. Grand terrain, arbres d'ornement, garage pour 3 automobiles, cave ciment, plomberie nickel, etc. Située rue transversale entre avenues Cartier - Park. Conviendrait surtout pour médecin ou famille nombreuse. Téléphoner 10 h. à 12 h. a.m. **TEL. 2-2028.** HAL-80—W80408

LIBRE A L'ACHETEUR, maison de 7 appartements plus chambre de bain, plancher bois dur, cave en ciment, dans St-François d'Assise. **TEL. 4-1051.** HL-80—W80396

MAISONS DEMANDEES

MAISONS DEMANDEES dans toutes les parties de la ville, pour la vente de votre maison. **MARCEL PROULX,** 266, Napoléon, tél. 8963. CRL-81H—W78606

JE SUIS ACHETEUR d'une propriété sur la 1ère Ave ou 3ième Ave pour argent comptant. **Ecrire CASIER 348,** Le Soleil. EL-81H—W77133

PROPRIETES DEMANDEES, haute-ville, Sillery, St-Roch, Limoilou. Maisons un ou plusieurs logements. Logements meublés si possible. Ecrire à **O. LEROUX,** 187, 3e Avenue, tél. 4-3836. CL-81H—W80238

MAISONS DE CAMPAGNE A LOUER

MAISON de campagne à louer pour l'été, à l'Ancienne-Lorette, Rang St-Denis. **M. JOSEPH ROBITAILLE,** même adresse. HBR-maison camp à louer-W80091

MATERNITES

CLINIQUE ST-JOSEPH, hopital privé, 1208 St-Vallier. Sécurité, confort des hôpitaux. Direction gardes-malades graduées. Médecin à votre choix. Discrétion. Avantages religieux. Prix réduits pour place demandée d'avance. Plaçons bébés. **TELEPHONE 3-4055.** CLX-H—U91927

MATERNITE LICENCIEE. Etablie depuis 19 ans. Médecin au choix de la patiente. Repas servis dans la chambre. Discrétion. Avantages religieux. Plaçons bébés. Prix réduit pour place demandée d'avance **10, D'ARTIGNY,** téléphone 2-1966. OAX-Mat.-R—W73060

CLINIQUE STE-ANNE, 5620, **rue Avenue,** Montréal, maternité privée, reconnue, pour jeunes filles, pendant avant terme. Bébés placés. Considération, discrétion absolue. **DO 5984.** CPX-Mat.-H—W79441

HOPITAL DE LA MISERICORDE. Epreuve du feu, site salubre, confort moderne, maternité 3 catégories, salle commune, chambres semi-privées, chambres privées. Internes en permanence, médecin au choix. Pour malades privées et semi-privées. Sécurité d'hôpital, réactions sérologiques, traitement toutes infections. Avantages religieux. Demandez admission à l'avance. Discrétion assurée. **MERE DIRECTRICE,** 680, chemin Ste-Foy Québec. ROX-Mat.-R.—V74095

MATERIAUX de CONSTRUCTION

EN STOCK, 500 fenêtres "Perland", bois de pin sec, 3' x 5 1-2', 2 x 4', 3' x 42" (extérieur). Fabrication parfaite. Toutes autres dimensions livrées rapidement. Ne construisez pas sans avoir vu cette fenêtre. **LA FENETRE PERLAND INC., 111, Côte de la Montagne,** Québec. Tél.: 3-6326. HLL-84R—W80454

MOTOCYCLETTES

DEUX MOTOCYCLETTES "Indian" et "Harley-Davidson", 2 cylindres. S'adresser **PAUL MAHEUX,** 597, Blvd Charest. HL-85H—W80402

MOTOCYCLETTES à vendre en bon ordre. S'adresser à 55 **VICTORIA.** 6-RL-85—W79915

HARLEY - DAVIDSON-80, récent modele, visible samedi et lundi, de 6 h. à 9 p.m. **84 BROWN.** 85—W80802

ON DEMANDE A ACHETER

JE SUIS ACHETEUR de romans usagés, policiers, d'aventures, d'amour, en français seulement. Plus haut prix payé. **PAUL VILLENEUVE,** restaurant, 196, d'Argenson, tél. 4-0068. EL-86H—W77138

LOUIS ENR. Achetons argenterie, bijouterie, diamants, bagues, montres, vieil or, lunettes d'approche, kodaks, instruments de précision, instruments de musique. Toute transaction confidentielle. **28, RUE ST-JOSEPH,** tél. 4-1431. CBL-86H—W79075

ON DEMANDE à acheter bicyclette à 2 roues en bonne condition, pour fillette de 8 ans. **TEL.:** 3-8144. HBR-86—W80450

NOUS SOMMES ACHETEURS bois de corde, croûtes bois franc et bois mou, bouleau, avec délignures attachées. Mentionnez quantité, prix et point de chargement. **BOIRE & FRERES INC.,** 7006, rue Mercier, Montreal. 26-SSSR-86—W78699

TIMBRES ANCIENS et récents et collections achetés au plus haut prix, grandes quantités préférées. **JOS.-A. POULIOT, 397, ST-JEAN.** 6-HRB-86R—W77465

ON DEMANDE à acheter machine à tricoter les bas, en parfaite condition, marque Légaré ou autre. **Mme A. TURGEON, 179 AIGUEBELLE, TEL. : 9387,** 6-YL-86—W80643

IMPRIMERIE — Acheterais immédiatement petite presse à imprimer, couteau 26 pouces, guillage. Paiera comptant. 30 **Avenue des CHENES, Québec.** 86—W80658

ON DEMANDE A ACHETER une forte quantité de feuilles d'aluminium ondulées à toiture, gauge 18, aussi feuilles d'aluminium et arbres de couche, nouvel idier. **BUCKLER SCRAP METAL CO.,** 2315 rue St-Patrice, Montreal. 86B—W80921-C

Antiquités demandées

ACHETONS meubles antiques, vieille argenterie, porcelaine, vaisselle, tous objets de bibelots. Allons à domicile. S'adresser **M. GILBERT,** 88, rue St-Vallier, Québec, tél. 2-7216. 246-CE-86R—W76905

OBJETS PERDUS

PERDU jeudi après-midi sur rue St-Jean, du magasin Kresges à chez Hethrington, porte-monnaie avec argent, papiers d'identité. **Mme E. SARMERY,** 239 Chemin St-Louis, Villa St-Joseph. SSSR-87—W80483

MONTRE TAVANNE avec bracelet en métal blanc perdue salle des Chevaliers de Colomb, chemin Ste-Foy. S'adresser 112 **LOCKWELL.** Tél.: 7061. 87—W80804

UNE PAIRE DE LUNETTES a été perdue à la traverse de Lévis, du côté de Québec. S'adresser à 3-0620. 87B—W80647-C

Acheter les marchandises annoncées. Soyez sûrs d'être satisfaits.

PENSIONS D'ETE

AIMERAIS à PLACER 3 enfants dans famille privée pour vacance d'été. S'adresser par **téléphone** : 3-3554 après 6 heures seulement. 89—W80503

PERSONNELLES

MESDAMES, POILS & DUVETS disgracieux enlevés radicalement par GYPSIA, produit importé de Paris. Ecrivez pour notice gratuite avec attestations à **GYPSIA PRODUCTS CO., P.Q. BOX 93 TIMES SQUARE STATION, NEW-YORK.** RL-Pers—W77593

VER SOLITAIRE — Vers d'estomac ou filiformes sont souvent cause de mauvaise santé chez humains tous âges. Personne exempt ! Pourquoi ne pas trouver si c'est votre mal ? Intéressants renseignements gratis. Ecrire **MULVENEY'S REMEDIES,** Dept 4, Spécialistes, Toronto 3, Ont. Pers.—W80873-C

IMMEUBLES

A VENDRE

CHEMIN ST-LOUIS dans Ste-Foy — Magnifique résidence neuve 12 appts, plus chambres de service et bain, deux garages chauffés, système à l'huile, construction des plus solides cailloux des champs, grand terrain, taxes très minimes. Considererait échange pour maison plusieurs logements. Vendrait tout meuble si désiré. Occupation immédiate.
CHEMIN ST-LOUIS. Cap-Rouge — Jolli cottage, 1 étage et demi, 4 appts plus salle de bain, possibilité de 3 chambres en plus chauffage eau chaude, garage, vue sur le St-Laurent.
PAROISSE ST-DOMINIQUE — 3 logements de 8 appts, plus salle de bain, brique solide, chauffage central eau chaude, rapportant bons revenus.
RUE GARTNER — Cottage de 8 app. plus salle de bain, chauffage central, eau chaude, prix très raisonnable.
PORTNEUF VILLAGE — Maison de 2 logements, grand terrain, habitable à l'année. Prix très raisonnable.
AVE STE-GENEVIEVE, 5 logements, 1 libre à l'acheteur, deux mois d'avis, proposition très intéressante. Conviendrait pour location de chambre.
RUE DAUPHINE, 5 logements, logement de 10 appartements plus 2 salles de bain libre le 1er juin. Construction très solide et propre. Coin de rues, conviendrait pour location de chambre.
MARGUERITE-BOURGEOIS. Construction neuve et très bien construite, moderne, chauffage à l'huile, 6 logements tous disponibles à l'acheteur.
BELVEDERE. 12 logements 6 et 7 appartements plus salle de bain. Brique solide, plomberie en cuivre, glacières électriques, chauffage central. Rapportant très bon revenu.
AVENUE DES BRAVES. Très belle et grande résidence, 13 appartements plus 9 salles de bain. Garage. Chauffage à l'huile. Grand terrain en parfait ordre.
RUE FRASER. Maison 3 logements, complètement détachée, 6 et 7 appartements plus salle de bain. Chauffage central. Grande cour et entrée.
COTE CAP-ROUGE, maison seule, 8 appts, plus salle de bain, prix très raisonnable, conditions de paiement faciles $1,300 comptant, balance comme loyer.

INDUSTRIE

Industrie très intéressante fabrication de portes, châssis, meubles, grand terrain, construction un plancher, moderne, facilité d'alimentation et d'expédition. $100,000.00 d'affaires par année. Toutes possibilités d'augmentation. Vente cause de santé.

GEO. PAQUET

COURTIER EN IMMEUBLES ET ASSURANCE-FEU
531, Blvd CHAREST. TEL. 4-4221
CRL-114R—W78460

H.-A. LABAD

IMMEUBLES — COMPTABILITE
252, **Marguerite-Bourgeois, tél.:** 6003

COIN CARON et de LA REINE: Maison 3 logements, 5-4 chambres plus bain, bien situés, cave en pierre. Logement libre à prompt acheteur.
COIN ST-LAURENT-CANDIAC; Propriété 2 logements, 5 pièces, garage, hangar, cour. Logement libre 1er mai.
COIN AVALLNA-LAVALLEE et Chem. Ste-Foy: magnifique maison d'appartements extra modernes, 8 logements, très bon revenu. Chauffage huile. Un logement de 10 pièces encore libre pour six jours à prompt acheteur.
AVENUE BUISSON, Sillery. Maison seule moderne, 9 grandes pièces, grand terrain. Chauffage huile ou buckwheat. Plan paiement facile.
AVE LAMONTAGNE. St-François d'Assise: Grande maison d'appartements modernes, 10 logements 6 chambres plus bain, tuile, garage chauffé de 12 places. Intéressant revenu. Un logement libre à acheteur.
AVENUE MARGUERITE - BOURGEOIS: placement 14.7 p.c., maison d'appartements; 8 logements modernes de 5-5 chambres plus bain. Huile. Logements disponible si possible. Ecrire à **O. LEROUX,** 187, 3e Avenue, tél. 4-3836. CL-81H—W80238

MAISONS DE CAMPAGNE A LOUER

MAISON de campagne à louer pour l'été, à l'Ancienne-Lorette, Rang St-Denis. **M. JOSEPH ROBITAILLE,** même adresse. HBR-maison camp à louer-W80091

MATERNITES

CLINIQUE ST-JOSEPH, hopital privé, 1208 St-Vallier. Sécurité, confort des hôpitaux. Direction gardes-malades graduées. Médecin à votre choix. Discrétion. Avantages religieux. Prix réduits pour place demandée d'avance. Plaçons bébés. **TELEPHONE 3-4055.** CLX-H—U91927

MATERNITE LICENCIEE. Etablie depuis 19 ans. Médecin au choix de la patiente. Repas servis dans la chambre. Discrétion. Avantages religieux. Plaçons bébés. Prix réduit pour place demandée d'avance **10, D'ARTIGNY,** téléphone 2-1966. OAX-Mat.-R—W73060

CLINIQUE STE-ANNE, 5620, **rue Avenue,** Montréal, maternité privée, reconnue, pour jeunes filles, pendant avant terme. Bébés placés. Considération, discrétion absolue. **DO 5984.** CPX-Mat.-H—W79441

HOPITAL DE LA MISERICORDE. Epreuve du feu, site salubre, confort moderne, maternité 3 catégories, salle commune, chambres semi-privées, chambres privées. Internes en permanence, médecin au choix. Pour malades privées et semi-privées. Sécurité d'hôpital, réactions sérologiques, traitement toutes infections. Avantages religieux. Demandez admission à l'avance. Discrétion assurée. **MERE DIRECTRICE,** 680, chemin Ste-Foy Québec. ROX-Mat.-R.—V74095

MATERIAUX de CONSTRUCTION

EN STOCK, 500 fenêtres "Perland", bois de pin sec, 3' x 5 1-2', 2 x 4', 3' x 42" (extérieur). Fabrication parfaite. Toutes autres dimens

Revue des marchés mobiliers

La dernière séance de la semaine a été marquée par l'avance modérée des cours hier, à la Bourse et au Curb de Montréal. Tous les groupes ont trouvé assez de support pour faire avancer leur moyenne, sauf les papiers qui ont succombé sous le poids des prises de bénéfices. Le fait saillant dans les industries a été la nouvelle poussée de Canadian Vickers; les actions ordinaires ont progressé de 2 3-4 points à 35, après un bond de 4 points jeudi. Quant aux titres privilégiés, ils ont avancé de 5 points à 160. Dominion Steel et Ottawa Car ont transformé des pertes en gains. Les actions de General Bakeries, inscrites jeudi sur le marché, ont suscité beaucoup d'intérêt, montant de 3-8 de point à 6 3-4, sur un virement de 6,360 actions. Standard Chemical est resté ferme, avec un gain de 1-2 point à 14 1-2. En dépit de la lourdeur des papeteries, plusieurs valeurs ont opposé de la résistance; ainsi, les titres de Consolidated Paper ont progressé de 5-8 de point à 22 1-2. Donnacona Paper et Price Bros. ont perdu des avances. Au groupe des services publics, Brazilian Traction a haussé de 1-8 à 27 5-8, mais le C.P.R. a reculé de 3-8 à 21 1-8. Central Cadillac est demeuré le "leader" pour l'activité à la section minière; ses actions ont terminé la séance inchangées à 42 cents. Formaque et Goldvue ont perdu chacun 1 cent à 1.28 et 84 cents respectivement. L'on comptait en fermeture 76 gains et 66 pertes; il y avait aussi 78 titres inchangés.

Les mines d'or ont fait l'objet d'une meilleure demande hier, à la Bourse de Toronto, tandis que les autres actions de la liste ont annulé ou réduit leurs pertes initiales. Les aurifères ont trouvé de l'appui dès l'ouverture du marché. Des gains de 7 cents et plus ont été enregistrés par Anglo-Rouyn, Bear Exploration, Campbell Red Lake, Croinor, Hasaga, Duquesne, Giant, Hedley-Mascot, Kenville, Malartic Gold Fields et Sullivan. McDonald a avancé de 35 cents pour fermer à $4.25, San Antonio a progressé de 25 cents et North Inca a grimpé de 4 cents à 78. Dans l'ensemble, les métaux usuels ont été légèrement erratiques; Sherritt-Gordon a perdu 8 cents et Normetals 10. Cons. Smelters, qui avait monté de 1 3-8 point la veille, a enregistré une avance fractionnaire. Les changements étaient insignifiants au groupe des pétroles. Le virement global a compté 1,018,000 actions au regard de 1,362,000 jeudi.

Les achats ont conservé un caractère sélectif hier à Wall Street comme nombre de meneurs semblaient passablement indifférents. Plusieurs chemins de fer et titres industriels paraissaient encore souffrir des prises de bénéfices. Les valeurs canadiennes transigées sur le marché américain ont trouvé du support; Hiram Walker a battu la marche avec un gain d'un point. Le cours moyen de 60 titres compilé par la **Presse Associée** a monté de .2 de point à 79.0, soit son premier bond en cinq séances. United Biscuit a monté jusqu'à 53 pour toucher un nouveau sommet et Montgomery Ward a progressé de 4 1-4 points à 95 1-4, reflétant l'augmentation notable enregistrée dans leurs ventes. Par contre N. Y. Shipbuilding a reculé d'un point à 25 à la suite de la réduction du taux de son dividende. Le total des transactions s'est élevé à 1,210,000 actions au regard de 1,390,000 jeudi. Il y avait en fermeture 410 gains et 371 pertes; l'on comptait aussi 180 titres inchangés.

LE MARCHE ANGLAIS

Londres, 27.— (Reuters) Les offres des petits opérateurs ont été promptement absorbées en bourse londonienne, hier, et la plupart des compartiments offraient de la fermeté à la clôture de la semaine. Il y a eu passablement d'activité au groupe des "Kaffirs", surtout les firmes payant des dividendes. Les cours des fonds d'Etat britanniques se sont maintenus, en dépit d'un ralentissement des activités. Les actions de Canadian Eagle se sont bien comportées au groupe des huiles généralement calme. Parmi les industries, les brasseries ont été légèrement calme. Parmi les industries, les brasseries ont été légèrement erratiques. Les chemins de fer anglais étaient aussi ternes tandis que les actions des compagnies de navigation n'offraient aucun ton défini.

La ville ne sera propre qu'en autant que chacun aura nettoye sa propre porte.

BASES SOLIDES —

- La position éminente que le Canada occupe parmi les nations du monde repose sur des bases solides, savoir : l'excellent développement des ressources naturelles dont il est si richement pourvu.
- Les actions ordinaires de la Commonwealth International Corporation sont garanties par des obligations et des actions minutieusement choisies des premières industries et utilités publiques du Dominion.
- En outre d'un rendement convenable, les actionnaires de la Commonwealth sont assurés d'une négociabilité immédiate, d'une administration qui a fait ses preuves et de la probabilité d'une plus-value fondée sur le développement du Canada.

Renseignements détaillés sur demande

Lagueux & Des Rochers
COURTIERS EN OBLIGATIONS

105 côte de la Montagne *Téléphone : 2-8271*

Service Rapide et Commode
MONTRÉAL-QUÉBEC
5 trains chaque jour
CONCERNANT TOUTES LES STATIONS INTERMÉDIAIRES, Y COMPRIS
JOLIETTE • ST-GABRIEL
TROIS-RIVIÈRES
SHAWINIGAN-FALLS
GRAND'MÈRE



EN VIGUEUR LE 28 AVRIL

L'HEURE INDIQUÉE EST L'HEURE NORMALE DE L'EST

VERS L'EST	350 Tous les jours	354 Tous les jours	302 Sam.	352 Tous les jours	356 Sam. exc.	358 Tous les jours	378 Dim.
Dép. Gare Windsor	AM 7.30	AM 9.15	PM 12.20	PM	PM 6.00	PM 11.00	AM
Dép. Gare Viger				4.15			8.30
Dép. Ave. du Parc	8.00	9.45	12.30	4.30	6.30	11.30	8.45
Dép. Bordeaux	8.06	....	12.36	4.36	....	11.36	8.51
Arr. Joliette	b9.40	....	2.00	b6.20	....	....	10.10
Arr. St-Gabriel	b10.35	....	2.55	b7.15	....	....	11.00
Arr. Berthier	9.15	....	....	5.56	....	1.03	....
Arr. Louiseville	9.44	....	2.07	6.27	....	1.37	....
Arr. Trois-Rivières	10.15	11.20	2.35	7.00	8.15	2.15	....
Arr. Shawinigan Falls	11.15	12.15	a3.50	c8.15	9.15	b6.00	....
Arr. Grand'Mère	11.35	12.30	a4.05	c8.30	9.30	b6.20	....
Dép. Trois-Rivières	10.25	11.30	2.45	7.10	8.25	2.35	....
Arr. Québec	12.30 PM	1.00 PM	4.30 PM	9.15 PM	10.00 PM	5.25 AM	AM

VERS L'OUEST	349 Tous les jours	353 Tous les jours	331 Tous les jours	355 Tous les jours	357 Tous les jours	375 Dim.
Dép. Québec	AM 6.00	PM 1.05	PM 2.45	PM 5.30	PM 11.00	PM ....
Arr. Trois-Rivières	8.00	2.35	4.45	7.05	1.55	....
Dép. Grand'Mère	b6.50	1.30	3.35	5.55	d10.00	....
Dép. Shawinigan Falls	b7.05	1.45	3.50	6.10	d10.15	....
Dép. Trois-Rivières	8.10	2.45	4.55	7.15	2.25	....
Dép. Louiseville	8.37	....	5.21	....	3.12	....
Dép. Berthier	9.04	....	5.43	....	3.47	....
Dép. St-Gabriel	b7.45	....	b4.25	....	....	7.15
Dép. Joliette	b8.40	....	b5.20	....	....	8.10
Arr. Bordeaux	10.35	....	7.06	....	5.35	9.26
Arr. Ave. du Parc	10.45	4.20	7.15	9.00	5.45	9.35
Arr. Gare Viger	11.00	....	....	....	....	9.50
Arr. Gare Windsor	....	4.50 AM	7.45 PM	9.30 PM	6.30 AM	.... PM

a Tous les jours. b Tous les jours dim. exc. c Sam. seul. d Tous les jours exc. sam. Le samedi, départ de Grand'Mère 9h. p.m. Shawinigan Falls 9h.15 p.m.
(x) Service d'autobus à Berthierville et retour.

Pacifique Canadien

BOURSE DE TORONTO

Cours fournis par la "Presse Canadienne".

Séance du 26 avril 1946

Ventes	Titres	Haut	Bas	Ferm.
1550	Abti	17½	17	17
1160	Do $1.50 P	20¼	19⅞	20¼
10	Acadia	106	106	106
135	Agnew	41	40	41
110	Do P	116½	112	116
3250	Apex	15	14½	14½
35	Alum	222	220	222
350	Alum P	108¼	108	108
3300	Ang Rou	150	145	150
4000	Ansley	14	14	14
1313	Argus	10½	10¼	10½
7500	Armis	145	138	140
5025	Arnt	36	34	35
40650	Astoria	61	59	60
11200	Athona	44	42	42
20750	Aubel	82	80½	81
8400	Aumaq	110	108	110
1200	Aunor	565	565	565
40	Bk Mtl	26	26	26
30	Bk Tor	37	37	37
110	Bath A	24	23½	23½
11975	Bear	108	100	108
700	Beattie	131	130	131
39150	Beaulieu	217	210	217
54	Bell	199	196	199
4700	Bevcour	70	66	70
4500	Bidgood	31	30	30
145	Biltmore	17	10½	17
4400	Bobjo	24	22	24
2550	Bralorne	15	14¾	14¾
2720	Brazil	27½	27½	27¾
425	B A Oil	27½	27¾	27½
3600	Brit Dom	39	38	38½
237	Brown	7⅞	7⅞	7⅞
9000	Buffadi	157	150	154
8500	Buff Rl	31	30	31
125	Buff Ank	630	650	630
600	Buff Cdn	35	35	35
150	Burl Stl	14¾	14	14
3825	Callinan	17	16	16
6700	Calder	30	29	30
2800	Camp Rl	305	305	305
533	C Cem	21	20½	21
177	Can S S	20⅛	20	20⅛
150	Do P	52½	52¼	52½
95	C Bk Comm	23	23	23
2612	C Brew	26¼	25⅝	26¼
170	Can B	25⅝	25½	25½
175	C Car A	22¼	22	22¼
1070	C Food	18	17½	18
205	Do A	22½	22	22½
330	Alco A	18¼	18	18
175	C Loco e	43	42	43
1300	Cdn Mal	100	98	98
220	Cdn Oil	17	16¾	16¾
1125	C P R	21⅜	21	21⅜
1400	Carib	390	380	380
600	Cent Pat	245	240	245
5500	Cent Por	29	28	29
2000	Chesty	150	148	150
1150	Co Will	400	395	395
5500	Colomac	109	104	105
545	C Smelt	93¾	93	93¾
1400	Croinor	120	117	117
700	Delnite	265	250	250
1200	Dicken	170	168	170
5100	Div Min	95	94	94
410	Dome	27⅞	27½	27⅞
7700	Disc Yel	122	117	120
325	Dom Mag	12½	12	12¼
425	Dom Stl B	18	17⅜	18
405	Dom Sto	28¾	28	28
20	Dom Tar Vt	26	26	26
160	Dom Wool	17	16¾	17
6700	Donalda	112	110	110
1500	Duques	125	115	120
17100	Duvay	44	40	40
7900	Ea Mal	235	225	230
1800	Ea Sull	375	370	370
11600	Elder	102	96	100
8300	Eldona	96½	92	92
600	Fam Play	18⅞	18¾	18⅞
525	Falcon	515	515	515
135	F Farm	59½	59	59½
6500	Fed Kirk	17	17	17
300	Frobish	480	465	465
360	Giant	730	720	730
3295	Gen Bk	6¾	6¼	6¾
12500	Glenora	69	68¼	68¼
5150	Gods L	68	67	68
3000	Goldale	30	29	30
4700	Go Gate	31	30	30
1550	Go Man	280	275	278
7500	Goldvue	85	83	83
265	Gl Pan Vt	34	33	34
605	Gypsum	17¼	17	17
7100	Halcrow	11	10½	10½
2814	Hard Car	14⅞	13	14½
2960	Hard R	90	87	90
3500	Harker	20	18	19
6000	Harric	37	35	37
1900	Hasaga	205	195	205
2500	Headway	22	21½	22
1600	Hedley	225	220	225
12300	Heva	55	52	52
525	Holling	16¼	16	16
6100	Homer	24	21	22
4200	Hosco	57	55	57
450	Hud Bay	45	45¾	46
660	Hunts A	12⅞	12½	12⅝
20	Imp Bank	29	28¾	28¾
735	Imp Oil	16	15¾	16
260	Imp Tob	15½	15¼	15½
3200	Indian L	62	61	62
2000	Inspfr	110	108	110
205	Int Met A	34	33½	34
250	Int Nick	41¾	41¾	41¾
1015	Int Pete	23	22¾	22¾
21500	Int Ur	163	151	158
12500	Joliet	110	100	102
1870	Kerr Add	14⅞	14½	14½
6100	Kenville	165	153	165
17300	Kirk L	212	205	208
200	Labatt	28½	28	28
150	Labrad	775	775	775
4000	L Fortune	16	16	16½
630	L Shore	21¼	21	21⅛
3500	Laguer	50	47	49
4000	Lapaska	54	50	51
200	L Secord	23	22	22
4000	Leitch	142	140	140
1700	Lingman	108	105	108
450	Lill L	248	245	248
800	Louvic	155	150	150
10700	Lunward	57	53	53
530	Manasa	395	395	395
1705	MacLeod	265	265	265
750	Madsen	415	405	415
7650	Malartic	275	260	265
4000	Man Sa	04	03½	04
4000	Mt Mtg	16	16	16
1400	MacDonald	425	390	425
1100	Marcus	125	120	120
5500	Marion	37	36	36
1252	Massey	20¼	19¾	20
315	McColl	23¾	23½	23¾
520	McIntyre	70¾	70¼	70¾
1250	McKenz	130	130	130
9200	McMar	60	59	59
6000	Mid Cont	12	11½	12
15005	Mining Corp	925	915	915
11000	Do W	115	105	105
4100	Monata	68	65	68
240	Mtl Pow	23	23	23
465	Moore	80¼	80	80¼
2300	New Calu	101	100	100
4000	Nib Yel	20½	20	20
532	Noranda	68¼	68	68
13165	Normet	184	170	172
9000	Norse	22¼	20	20
3500	Northlls	12	12	12
28500	North Inca	78	75½	78
3500	Nichol	23	22	22
1000	O'Brien	265	260	265
53300	Omega	38	34	37
3000	Ogama	63	62	62
2600	Omnitra	23	21	21
3500	Orenada	41	40	41
14500	Orlac	63	61	63
4500	Osisko	133	127	130
370	Page H	34	33½	34
800	Pamour	162	155	156
3500	Pandora	32	31	31
3000	Parmaq	18	18	18
6500	Paymast	77	77	77
3100	Pen Rey	25	24	25
1051	Pick Cr	390	380	385
4600	Por Reef	49	45	46
225	Pow Riv	35	34¾	35
4975	Powell	127	111	120
2775	Do Vt	111	101	109
2500	Preston	260	255	260
350	Purity	13⅝	13¼	13½
235	Do P	54¼	54	54
4000	Que Man	105	100	100
4000	Regcourt	30	30	30
7000	Richmac	72	69	69
3500	Rouyn M	60	59	59
3700	Roxana	135	122	125
90	Royal Bank	25	24⅞	24⅞
150	St L Corp	9¼	8⅞	9⅛
1715	San Ant	540	525	540
18510	Senator	104	98	98
6300	Shawkey	73	68	68
3200	Sheep Cr	145	140	145
2280	Sherritt	206	202	202
135	Simp A	35½	35	35½
2900	Siscoe	98	88½	88½
6200	Sladen	68	65	65
1300	Springer	130	122	125
895	Stand Chem	14½	13¾	14½
1650	Do B	33⅜	30¾	32½
110	Do P	107¼	107	107
4500	Stada	110	105	107
2700	Starratt	118	115	116
470	Stand Pav	10	9¾	10
250	Do P	24	23½	24
200	Stand Radio	7¾	7¾	7¾
5000	Sud Cont	20½	20	20⅛
3550	Sulliv	290	280	280
1700	Surf	83	82	83
3000	Teck Hu	480	460	460
3300	Thom Lund	73	71	71
2700	Tombill	58	55	55
6700	Thurbois	105	98	98
1300	Trans Res	120	118	120
390	Un Gas	10¾	10⅛	10¼
3700	Un Mng	31	31	31
315	Un Corp B	29¾	28½	29¾
350	Un Stl	11¼	10⅞	10⅞
2600	Upp Can	265	260	263
330	Ventures	13	13	13
800	Waite	465	460	460
395	Walker	123½	123	123½
140	Weston	32	31⅞	32
2800	West Malartic	30	26	30
4600	Yelorex	60	58	59
	CIRB :			
351	Brown	7⅜	7⅛	7⅜
25	Do P	99	99	99
100	Cdn Marc	3½	3½	3½
600	Cw Lbr	370	360	360
5945	Con Pap	22½	21⅞	22½
1300	Footh	165	160	160
600	Int Pap	55¾	55	55¾
1765	M & O	26½	26¼	26½

Volume : 1,018,000 actions

BOURSE DE MONTREAL

Cours fournis par L.-G. BEAUBIEN & CIE, Limitée membres de la Bourse de Montréal. 70, rue St-Pierre, Tél. : 2-1521

Séance du 26 avril 1946

Ventes	Titres	Ouv.	Haut	Bas	Ferm.
50	Ac-Atl Sug A	23	23	23	23
95	Acme Glove	25	25	25	25
120	Do 6½%	106½	107	106½	107
135	Alg Steel	22⅞	23	22⅞	23
50	Alum Ltd	220	220	220	220
52	Do 5% Pr	108¼	108¼	108¼	108¼
50	Amal Elec	19	19	19	19
20	Angl T 5½% Pr	54¼	54¼	54¼	54¼
2425	Argus Corp	10¼	10⅜	10¼	10⅜
55	Do 4½% Pr	102	102	102	102
335	Do wts	33	33¼	33	33
250	Bath Pap A	23¾	23⅞	23¾	23⅞
70	Bell Tel	199	199	199	199
2337	Braz Trac	27⅝	27¾	27⅝	27⅝
25	Br A B Note	29	29	29	29
30	B C Pow A	32	32	32	32
200	Do B	4	4⅛	4	4⅛
20	Build Prod	33½	33½	33½	33½
735	C Cement	20½	21¼	20½	21¼
10	Do 5½% Pr	148	148	148	148
50	C Iron Found	20	20	20	20
255	C Steamship	20½	20½	20¼	20¼
115	Do 5% Pr	52½	52½	52½	52½
1687	Can Brew	26⅝	26½	26	26¼
50	Can Car	18	18	18	18
36	C Celanese	67	67	67	67
200	Do Pr	42½	42⅝	42½	42½
450	C Ild Alc A	18½	18⅝	18½	18½
10	Do B	15½	15⅝	15½	15½
110	Can Loco	42	42	42	42
1320	Can Pac Ry	21½	21⅝	21⅛	21⅛
25	Cockshn Plow	18¾	18¾	18¾	18¾
167	Cons Smelt	93¾	93¾	93¾	93¾
35	Cr Cor & S	49⅞	49⅞	49⅞	49⅞
255	Dav Leath A	31½	31½	31½	31½
75	Dist Seagr	100	100	100	100
10	Dom Brid Co	42	42	42	42
190	D Coal 6% Pr	16	16	16	16
31	Dom Dair	11¼	11¼	11¼	11¼
25	Dom Found	33	33	33	33
75	D Glass nouv	48	48	47	47
435	Dom Steel B	17⅜	17¾	17⅜	17¾
100	Dom Tar	25¼	25¼	25¼	25¼
85	Do V T	25¼	25¼	25	25
295	Dom Textile	104¼	105	104¼	105
215	Dryd Paper	18¼	18¼	18	18
100	East K Pow	90	90	90	90
25	Electrolux	19½	19½	19½	19½
1210	F Play nouv	18⅝	18¾	18⅝	18¾
185	Gat Power	19	19	18¾	18¾
50	Do 5% Pr	110	110	110	110
45	G Steel W	19	19	19	19
5	Do 5% Pr	107	107	107	107
10	Good T 5% Pr	55	55	55	55
320	Gurd C & Co	9¼	9½	9¼	9½
350	Gyp L & A	17	17	17	17
6360	G Baker	6½	6⅝	6½	6¾
75	Ham Bridge	10	10½	10	10½
35	How Smith	17	17	17	17
35	Do 6% Pr	11020	11020	11020	11020
135	Hud B Min	41	41	41	41
492	Imp Oil	15⅜	16	15⅞	16
196	Imp Tob	15⅞	15⅜	15⅜	15⅜
2400	Do 6% Pr	8	8	8	8
350	Ind Accep A	35	35	35	35
5	Int Bronze	21½	21½	21½	21½
458	Int Nickel	42	42	41¾	41¾
1200	Int Pap Co	55½	55¾	55	55¾
1095	Int Petrol	22⅞	23	22¾	22¾
150	Int Pow	54½	54½	54½	54½
12	Int Util	43	43	43	43
50	Jam Pub Ser	16	16	16	16
75	Labatt L J	23½	23½	23⅜	23⅜
100	Lang & S L	23	23	23	23
915	Massey Har	19⅞	20¼	19⅞	20¼
545	McColl Fr	23½	23¾	23½	23½
125	Mitch Rbt	33	33	33	33
550	Molson Brew	34	34	34	34
1155	Mont Pow	9	23	23	23
75	Mont Tram	41	41⅛	41	41⅛
200	Nat Brew	49	49½	49	49½
215	N Steel Car	29	29¾	29	29¾
247	Norand Min	68	68⅜	68	68⅛
80	Ogil Fl Mills	33	33	33	33
375	Ott C & Air	7	7½	7	7½
460	Ottawa Pow	17½	18½	17½	18½
30	Page Her	33½	33½	33½	33½
100	Placer Dev	19	19	19	19
75	Powell Riv	34½	34½	34½	34½
405	Power Corp	15	15	15	15
788	Price Bros	70⅜	70½	70	70
10	Do 5½% Pr	101	101	101	101
50	Prov Trans	18¾	18¾	18⅜	18⅜
30	Quebec Pow	21½	21½	21½	21½
100	Reg K Mills	24¼	25	24¼	25
350	St Law Cor	9	9	9	9
235	St Law Pap 6% Pr	95	95½	95	95½
490	Shawin Pow	26	26¼	26	26
25	Sherw Wil	34	34	34	34
40	Sicks Brew	54½	54½	54½	54½
25	Sim L A nou	33	33	33	33
125	South Co	22¼	22¼	22¼	22¼
240	Stand Chem	14	14½	14	14½
42	Steel of Can	91	91	91	91
28	Tooke Bros	44	44	44	44
400	Un Steel Cor	11¼	11⅜	10⅞	10⅞
20	Wab Cotton	90	90	90	90
50	Weston Ltd	31½	31½	31½	31½
445	Win Elec	13½	13½	13⅜	13¼
42	Zellers Ltd	39	39	39	39
	BANQUES :				
25	Can Nat	21	21	21	21
100	Commerce	22⅞	22⅞	22⅝	22⅞
125	Montréal	26½	26½	26½	26½
125	Royale	24¾	25	24¾	25

CURB DE MONTREAL

Séance du 26 avril 1946

Ventes	Titres	Ouv.	Haut	Bas	Ferm.
2181	Abit Pap nou	17½	17½	17	17
2085	Do nou $1½	20¼	20¼	20	20¼
55	Beld Cort	155	155	155	155
100	Bath Pap B	7¾	8	7¾	7¾
175	Brit Am Oil	27⅝	27⅝	27⅝	27⅝
425	Brown Co	7¼	7¾	7¼	7¼
25	Do 86 Pr	99	99	98	99
10	Belgium	14	14	14	14
200	Butterfly	9⅞	10	9⅞	10
85	C & D Sugar	25	25	25	25
25	Can Malt	62	62	62	62
10	C Nor Pow Pr	11¾	11¾	11¾	11¾
5	C Indus B	206	206	206	206
6	Can Light	13	13	13	13
300	C Marconi	3⅝	3⅝	3⅝	3⅝
100	C P & P Inv	3¼	3½	3¼	3½
330	Do Pr	15⅞	15⅞	15⅞	15⅞
3000	C Vicks Ltd	33	36	33	35¾
35	Do 7% Pr	150	160	150	160
4250	C W Lumb	363	365	360	360
35	C Westing	58½	58½	58½	58½
100	Chat G Win	11½	11½	11½	11½
100	Cl N Gen Adv	55	55	55	55
4723	Cons Pap	21⅝	22½	21⅝	22½
100	Cassidy's	18½	18½	18½	18½
25	Dav & Fr A	8	8	8	8
50	D Oilcloth	42¼	42¼	42¼	42¼
10	Dom Square	25¼	25¼	25	25
80	D Woollens	17	17	17	17
432	Donnac Pap	19¾	19¾	19½	19½
600	Fleet Aire	6	6	6	6
38	Ford of C A	20½	20½	20½	20½
200	For Pow Sec	65	65	65	65
547	Fraser Co	68	68½	67¾	68
25	Gr L Pap	34½	34½	34½	34½
125	Do V T	34¾	34¼	34	34
725	Hyd Elec Secs	7	7⅝	7	7⅜
10	Inv F 6% Pr	52¾	52¾	52¾	52¾
250	Journ Pub	16	16	16	16
64	Lake S J Pap	77	77	77	77
50	Lambert	11¾	11¾	11¾	11¾
180	Lowney	14¼	14¾	14½	14½
350	Maple L M	15¾	16	15¾	16
50	Mas Har 6¼% Pr	30½	30½	30½	30½
25	McColl Pr 6% Pr	105	105	105	105
100	Melch Dist	8	8	8	8
605	M & O Pap	26½	26½	26⅜	26⅜
13	M Royal H	14¾	14¾	13	13¼
80	Nuclear	13½	13½	13½	13½
10	Pow C of C 6% 1er Pr	110½	110½	110½	110½
35	R G 6½% Pr	111¼	111¼	111¼	111¼
85	Royalite	19½	19½	19½	19½
800	Sarn Brid	12	12	12	12
499	Southm Inv	29	29	28	28
20	Stow Screw C	28	28	28	28
125	Thrift Stores	16¾	16¾	16¾	16¾
	MINES :				
1000	Arno Mines	8	8	7½	7½

(Suite de la page 19)

TERRAINS A VENDRE

TERRAIN, parc St-Pascal, rue Trinité, 45 x 98, cave creusée. Prix coûtant, 128 **BOUFFARD**, M. Louis Boutet, le soir. SSSR-106—W80607

MAGNIFIQUE TERRAIN élevé, 100 pieds de la rue, 50 x 79, situé rue des Frênes. S'adresser **26 DES CHENES**, St-François. 106—W80639

TERRAIN grandeur 80 x 100 dans Parc Richelieu, Charlesbourg, 100 pieds de la nouvelle route, beau site. Conditions faciles. **162 NOTRE-DAME DES ANGES.** Téléphone : 2-5197. 106—W80651

PARC MAUFILS, 2 terrains 50 x 80, un situé rue Maufils, l'autre rue de la Ronde, près chemin Canardière. **TEL.: 3-2407.** AL-106—W80698

TERRAIN A VENDRE, Charlesbourg-village, 37e Rue, 36 x 118. Bonne condition ou à échanger pour auto récent modèle. Ecrire **CASIER 431 LE SOLEIL.** 106—W80751

TERRAINS DEMANDES

TERRAIN DEMANDE à Ste-Foy. S'adresser **R. COUTURE**, 51½ **COTE STE-GENEVIEVE**, tél. 2-1560. H1R-107R—W79779

PARTICULIER achèterait comptant, argent le même jour, terrain prêt à bâtir. Belvédère, Sillery, Ste-Foy. Ecrire prix, détails complets. **CASIER 340**, Le Soleil. HIR-107R—W79788

Terrain demandé

ON DEMANDE terrain 10,000 à 12,000 pieds. **R. SAINT-GERMAIN, 33, 8e AVE**, tél.: 8339 le soir, à 6393. AL-107—W80352

TERRAINS INDUSTRIELS

TERRAINS pour industrie et commerce, avec ou sans voie d'evitement, bas St-Roch et Limoilou à vendre ou louer. **TEL.** 6338. HIR-Terrains industriels-R—W79782

TERRES A VENDRE

NOTRE-DAME DES LAURENTIDES, 10 milles de ville, roulant, 85 arpents culture, animaux, eau courante, électricité, conditions faciles. **M. FREDERIC VILLENEUVE.** SSSR-108—W76182

BELLE TERRE, 90 acres, plane, bien bâtie, eau courante, toilette, électricité, avec ou sans roulant, "run" de lait, ¾ mille de l'église, bornée au fleuve. Belle plage. Conditions faciles. S'adresser **ROSAIRE ROY, Beaumont,** Bellechasse. HIR-108—W79787

ST-PIERRE DE CHARLESBOURG, route nationale, terre 32 arpents en culture, avec roulant, 12 vaches, 2 chevaux, bâtisses, etc. Possession immédiate. A sacrifier $8,700.00. **O. LEROUX**, 187, 3e Avenue, tél. 4-3826. CL-108H—W80239

BELLE TERRE 240 acres, 100 en culture, balance pacage et bois, avec ou sans roulant, 2 milles du village, machinerie très bonne condition, avec prêts agricole, 16 vaches, 8 taures 2 ans, jeunes animaux, 3 chevaux, truies pour élevage. **Mme Edouard Pouliot, WAYS MILLS, Co. Standead.** 83-CL-108—W80221

A MONTMAGNY, rue Couillard, terrain 100 x 50. S'adresser **JOSEPH LEBLANC**, rue Couillard, Montmagny. HBR-108—W80375

TERRE A VENDRE, Gros Pin, Charlesbourg, 2 milles la ville, 65 arpents, trou-peau vaches laitières, roulant. Prix d'aubaine pour prompt acheteur. **J.-J. GIRARD notaire, 198, 2ème AVENUE**, Québec, tél. 5751. 62-SSSR-108—W79592

TERRE — 36 arpents par 2½ de largeur, bien bâtie, grange, maison et autres dépendances, la préférence aux vétérans. S'adresser **AIME GENEST**, St-Antoine, comté de Lotbinière. 6-RL-108—W75698

TERRE 90 arpents, St-Antoine de Tilly. Comprenant verger 100 pommiers, érablière 2,000 érables, roulant, instruments aratoires, première qualité. Maison, dépendances en bonnes conditions. S'adresser **THETFORD MINES, Tél.: 106**, ou écrire **CASIER POSTAL 214.** Livraison immédiate. 6-HBR-108—W78796

$16,500.00 — Ste-Famille, I.-O., 190 arpents bonne terre, 20 en bois, machines aratoires au complet, 3 chevaux, 8 lards, 9 bêtes à cornes, 125 volailles, grange, 30 x 120, écurie, porcherie, colonie, verger 200 pommiers, maison pierre, 7 pièces, eau, lumière, etc. S'adresser 39 **BAYARD.** 108—U80526

TERRE A VENDRE à l'Ile d'Orléans. S'adresser **M. ALFRED EMOND**, St-François, Ile d'Orléans, côte sud. 6col.-108—W80463

TERRE à St-Jean Chrysostome, Lévis, à vendre, pour garder 10 vaches, beau site d'été, avec bocage, maison à 2 étages. S'adresser **PLACIDE LEMIEUX**, St-Lambert de Lévis. HIR-108—W80618

ANCIENNE-LORETTE, 45 arpents, bonne bâtisse, eau, électricité. Service d'autobus à l'année : **474, 4e AVENUE**, Limoilou. 108—W80323

MAISON avec terre, 20 arpents, grange, écurie, instruments aratoires, près rivière, eau, électricité, autobus à la porte. 2 1-2 milles, Québec. **JACQUES DION, 55 St-Patrice.** Tél.: 2-5724. Les Saules, le dimanche et soir. SSSR-108R—W80861

A VENDRE, à Beauport-Ouest, terre en culture, bâtisses, roulant, 55 arpents. S'adresser à **EUGENE MATTE**, 82, St-Michel, Beauport, P.Q. AL-108B—W80542-C

A qui la chance ?

30 ARPENTS en culture, 13 en bois de construction et chauffage, verger 30 pommiers, 2 chevaux, 14 bêtes à cornes, 20 porcs, instruments aratoires, 7 tonnes foin, etc. Vente cause vieillesse, **OCTAVE FORTIER**, St-Isidore, Dorchester; à Québec, **TEL. 4-0240.** HBR-108—W80138

TERRES DEMANDEES

ON DEMANDE A ACHETER une terre aux environs de Québec, sur chemin ouvert à l'année. S'adresser **JACQUES DION, 55, St-Patrice**, Québec. HBR-109R—W80138

PETITE TERRE, environ 10 arpents, demandée, près de la ville. Ecrire **CASIER 410**, Le Soleil. HBR-108R—W80340

SERAIS ACHETEUR sur chemin ouvert à l'année, d'une petite terre aux environs de Québec, avec bonnes bâtisses et roulant payable sur salaire avec condition facile. **TEL.: 3-5581.** RL-109—W80539

VOLAILLES

COMMANDER vos poussins maintenant pour livraison en mai et juin. Races disponibles en mai sont Leghorn, Hampshire x Leghorn et Leghorn x Rock ; en juin toutes races disponibles. Tous nos sujets reproducteurs sont bagués par gouvernement et testés pour deux sortes diarrhée blanche (pullorum). Demandez par écrit notre catalogue français descriptif et liste prix. **MONKTON POULTRY FARMS, Monkton, Ontario.** SSSR-112—W78797

25 POUSSINS GRATIS. Tous nos poussins sont progéniture de sujets de base et enregistrés. Garanties pondeuses. Tous éprouvés pur sang. Prix: Leghorns blancs mêlés, $12.00 le 100 ; pouletes, $24.00 ; Rocks barrés, mêlés, $15.00 ; pouletes, $21.00. Rocks blancs mêlés $15.00 ; pouletes, $25.00. Leghorns bruns, mêlés, $14.00 ; pouletes, $25.00. Hybrides, $14.00 et $15.00, pouletes, $23.00. Ne tardez pas. Commandez dès maintenant. **GODDARD CHICK HATCHERY**, Britannia Heights, Ont. 55-HBR-112B—W80414-C

PROMPTE LIVRAISON des purs-sangs et hybrides suivants. Poussins haute qualité approuvés gouvernement de sujets à sang éprouvé : Leghorns blancs, Rocks barrés, Rocks blancs, New-Hampshires, Sussex pâles, Australorps noirs, Géants Jersey noirs, Leghorn blanc x Rocks barrés, Rock barré x Leghorns blancs, Austra blancs, New-Hampshire x Rocks barrés, Rock barré x New-Hampshires, Sussex pâle x New Hampshires, New-Hampshire x Sussex pâle. Prix grandement réduits pour mai. Aussi poussins en croissance et pouletes plus âgées. Catalogue gratuit. **TWEDDLE CHICK HATCHERIES LIMITED**, Fergus, Ontario. 6-RL-112—W80916-C

VOLAILLES

AVICULTEURS — Sauvez du temps sur plumage des volailles. Achetez plumeuse brevetée, fabrication canadienne $110.00, sans moteur. **ISIDORE MICHAUD**, 1389½ **STE-FOY, Québec.** 6-RL-112—W78346

YACHTS, CANOTS, MOTEUR

MOTEUR DE YACHT Chrysler, 6 cylindres, converti marin. **TELEPHONE 3-3632.** HBR-Yacht—W80276

COTRE—18' larg. 6' cole 3' Voiles 255' C. Cabine, a servi trois mois. **TEL.: 4-3456.** Yacht—W80095

CHALOUPE "Peterborough", 6 passagers, 18 pieds de longueur. **TEL. : 3-4328.** Yacht—W80597

2 MAGNIFIQUES YACHTS a voile à vendre, pratiquement neufs et très bien équipés, **55 VICTORIA.** 6-RL-Yacht—W80287

CHALOUPE A VOILE, 15 pieds longueur, 5 1-2 pieds, largeur 144 pieds carrés de voile, pontée, construite l'an dernier, **193, 1ère AVENUE**, tél.: 4-4392. Yacht-55—W80809

Yacht à vendre

LONGUEUR 20 pieds, voile triangulaire, moteur et clutch marine, cabine, tout en bon ordre. Prix $350.00. Téléphoner à 6634 ou **615 RUE ST-JEAN.** Yacht-R—W80706

Yacht

YACHT A VOILE, 20 pieds longueur, parfaite condition, très élégant, très rapide, cabine couche 2 personnes. Tél.: 3-6919 ou 3-5442 entre 6 h. à 8 h. p.m. ou écrire : **JEAN LANEUVILLE, 103, CHEMIN STE-FOY.** Yacht—W79960

Achetez les marchandises annoncées. Soyez sûrs d'être satisfaits.

NON CLASSIFIEES

FISSURE ANALE

TRAITEMENT ambulatoire au bureau seulement. Détails sur demande. **Dr L.-G PERRIN, 24, RUE DU PONT, QUEBEC** P. Q. BOX-115R—S84509-(6)

PATATES - PATATES

NOUS VENONS DE RECEVOIR 2 chars de belles patates "Nouveau-Brunswick" 1 char de certifiées spécial pour semence et un char de Montagne Verte No 1. Demandez nos prix. **ARTHUR THIVIERGE, 30 RUE HERMINE.** Tél.: 2-3804. CL-115—W80261

MAGASIN FRUITS DES EMPLOYES CIVILS

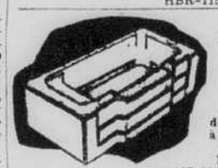
Gros et Détail

EMILE ROBITAILLE

Patates et oignons de semence en quantité. Fruits et légumes.

70, Ste-Julie Tél.: 3-5002

Près Parlement HBR-115R—W75098



JULES DORION

Plombier Couvreur électricien, poseur d'appareils de chauffage à eau chaude

Tél.: 4-2916

11 RAMSAY

6-NS-114R—W79400



SABLAGE sans poussière de plancher de bois dur. Expert pour faire ou sabler vos planchers. Seul représentant du meilleur fini au monde et de la cire non glissante à l'épreuve de l'eau chaude ou froide.

E. DUFOUR
82 Côte Ste-Geneviève
Tél.: 2-4360

6-CLEX-115R—U38563

Un mystérieux témoin incrimine les accusés nazis de Nuremberg

Nuermberg, 27. —(PA) — Hans Bernd Gisevius, un témoin mystérieux de la défense qui fit des révélations sensationnelles dans la boite, a témoigné hier qu'il avait "été en contact durant la guerre" avec les services d'intelligence américains.

Plusieurs des 22 chefs allemands qui subissent présentement leur procès pour crimes de guerre, semblèrent accueillir avec dépit cette déclaration, comme s'ils comprenaient enfin pourquoi le témoignage de Gisevius avait l'un des plus incriminants rendus contre eux au cours des cinq mois qu'a duré le procès devant le tribunal militaire international.

A l'extérieur de la cour, un informateur américain qualifié a dit que Gisevius avait été au service à la Commission américaine des services stratégiques, en Suède et en Allemagne, depuis 1943.

La révélation des rapports de Gisevius avec les forces américaines a été faite de façon dramatique à l'issue de la troisième journée de déposition de ce témoin. Jusqu'alors, il n'avait identifié que comme un vétéran conspirateur contre Hitler et un participant au complot de bombardement contre le fuehrer en juillet 1944.

Un membre du personnel américain de la poursuite a dit au cours d'une entrevue à la suite de ce témoignage, que durant les deux dernières années de la guerre, Gisevius fut l'un des hommes les plus efficaces du service d'intelligence américain sur le continent.

Les Américains entrèrent en contact avec lui après qu'il eut été placé par l'amiral Wilhelm Canaris dans un poste d'intelligence, au consulat allemand de Zurich.



Pour être fort prends du GLOBÉOL

"Moi, maman m'en donne. Et tu vois, j'apprends mes leçons facilement, je dors bien et je suis le plus grand de ma classe." A l'âge de la croissance il est important de surveiller la santé de votre enfant . . .

GLOBÉOL lui apportera la force et l'énergie nécessaires; il augmente l'appétit et donne des couleurs. C'est le remède tout trouvé pour les enfants chétifs et malades.

GLOBÉOL

EN FLACONS DE 120 PILULES EN VENTE DANS TOUTES LES BONNES PHARMACIES.

CHATELAIN — C'est un produit CHATELAIN LA MARQUE DE CONFIANCE

—Echos de la Société Saint-Jean-Baptiste

(Suite de la page 11)

faire les chefs de la nation toute entière."

Le rêve est grand parce qu'il correspond à une réalité fondée sur notre mission héréditaire. Noblesse oblige !

ALPHONSE DESILETSS,
Président du Conseil Diocésain de la Société nationale S.-J.-B.

Conseil Saint-Sacrement :

Le Conseil Saint-Sacrement a fondé un prix pour l'élève du couvent qui se distinguera le plus pour la distinction du langage, la bonne diction et la propriété des termes. A cet effet, une somme de $100.00 a été déposée en banque. Les intérêts de cette somme serviront à défrayer le coût de ce prix. Ce prix, qui sera désigné sous le nom de "Prix Madeleine de Vercheres", est un écusson avec inscription gravée.

Un nouveau conseil :

Un groupe de citoyens de Saint-Grégoire ont réorganisé leur Conseil local de la Saint-Jean-Baptiste.

Le nouvel exécutif se compose comme suit : MM. Paul-Emile Malo, président; Jos. Francoeur et C.-Octave Giguère, vice-présidents; Télesphore Moreau, secrétaire; Andre Brassard, assistant-secrétaire; Fernand Villeneuve, trésorier; commissaire-ordonnateur, Maurice Bartelie; assistant-commissaire, Alphonse Lamontagne; directeurs : MM. Maurice Gingras, Henri St-Pierre, Jos. St-Hilaire, Gaston Morissette, Emile Lamontagne, Rosaire Boily, Emilien Côté, H.-P. Caron, Roger Savard, Narcisse Genest, Alphonse Beaudoin.

Le Conseil se propose de faire étudier à ses membres notre question nationale, telle qu'elle a été exposée par le Révérend Père Richard Arès, S.J. Les membres auront aussi l'avantage d'assister à quelques conférences publiques et à diverses manifestations patriotiques, notamment à la célébration de la fête patronale des Canadiens français.

Bienvenue à nos amis de Saint-Grégoire.

Visite à la Faculté des Sciences :

La Faculté des Sciences de l'Université Laval, qui célèbre, cette année, le 25ème anniversaire de la fondation de l'Ecole Supérieure de Chimie, noyau de la présente Faculté des Sciences, invite tous les membres de la Société Saint-Jean-Baptiste à visiter la Faculté des Sciences, ses musées, ses salles et ses laboratoires, le vendredi, 3 mai, de 2.30 heures à 5 heures de l'après-midi. Ceux qui ne pourront faire cette visite vendredi, pourront se reprendre le lendemain, samedi, de 2 heures à 5 heures de l'après-midi.

Nous invitons instamment tous nos membres à aller se rendre compte par eux-mêmes de l'excellente organisation de notre Faculté des Sciences et du rôle important qu'elle est appelée à jouer de plus en plus dans le domaine de l'expansion de la culture française au Canada et en Amérique.

Décalqueurs du drapeau Carillon :

L'an dernier, nous vous avons fait part que nous avions fait imprimer 100,000 décalqueurs du drapeau Carillon. Il nous reste encore plusieurs milliers de ces décalqueurs. Nous invitons chacun de nos conseils locaux à en commander quelques milliers ou quelques centaines. Ce sera un excellent moyen de faire connaître le drapeau canadien-français dans chacun de nos foyers.

Adressez vos commandes au secrétariat, bureau 33, Palais Montcalm, Québec.

Le Conseil Honoré Mercier et la fête du 24 mai

L'élite de jeunes patriotes qui forme le Conseil Honoré Mercier, de la Société Saint-Jean-Baptiste de Québec, aura sa première grande séance publique à Québec, le 24 mai prochain, en la fête de Dollard Desormeaux.

La séance aura lieu dans la nouvelle salle de l'Institut Canadien, entrée à 27 rue Ste-Angèle, à 8 hrs 15 p.m. Elle sera particulièrement solennelle et la jeunesse étudiante, de 16 à 25 ans, y sera admise sans carte. Les parents, pères et mères de familles sont gracieusement invités.

Le Conseil diocésain de la Société nationale patronise cette manifestation patriotique. Le Directeur des sections juvéniles, M. Jules Falardeau, le président, et l'aumônier diocésain, M. Alphonse Désilets et M. l'abbé Antonio Laliberté adresseront quelques mots.

M. André Desgagnés, président actif du Conseil Honoré Mercier, présentera le conférencier du jour, M. Antonio Savard, de la Société St-Jean-Baptiste de Chicoutimi, qui fera le panégyrique du grand patriote canadien-français Honoré Mercier.

Le vice-président, M. Rosaire Tremblay, présentera le Bureau de direction de ce Conseil, et le secrétaire, M. Jean Vaillancourt, fera connaître dans les grandes lignes le programme et les règlements de l'organisation.

Des artistes diseurs et diseuses diront des poèmes à la gloire de Dollard et à la mémoire de nos aïeux. Et les chants de "Notre-Dame du Canada", "Carillon" et "O Canada" seront rendus en choeur par l'assistance.

Dans le cadre imposant et nouveau où elle se déroulera, cette manifestation promet de faire époque dans nos annales québecoises.

—Les activités de nos militaires

(Suite de la page 11)

gny, auquel il appartient maintenant.

Le sergent Alphonse Jean, de la même unité, devient chef de la section médicale.

Royal Rifles of Canada

Après avoir suivi un cours de liaison et de transmission, les soldats suivants ont obtenu leur brevet de signaleurs : sign. C. Verge, sign. G. White, sign. C. Coldwell.

Le sous-lieutenant John Andres levers est détaché auprès de la compagnie d'appui des Royal Rifles of Canada par la réserve des officiers de l'Armée Active.

REGIMENT DE LEVIS

Le major Hervé Baribeau, officier-commandant du (R) Régiment de Lévis, a réuni lundi dernier ses officiers pour élaborer le plan d'entraînement de cette unité pour la période 1946-1947. Parmi les militaires présents à cette assemblée, on remarquait les anciens commandants de l'unité : les lieutenants-colonels Cyrille Vaillancourt, J.-Roméo Guénet, Emile Gravel, J.-N. Turgeon et J.-E. Paré.

Le lieutenant-colonel Turgeon, membre du Comité du monument-souvenir, qui sera dévoilé dans quelques semaines au cours d'une grande démonstration, a pris la parole pour rendre hommage à tous les membres du Régiment de Lévis qui sont tombés au champ d'honneur.

Le nouvel instructeur de cette unité de la rive sud vient d'être nommé en la personne du lieutenant Fernand Dion, du Régiment de la Chaudière.

Natif de Lévis, le lieutenant Dion s'était enrôlé dans le Régiment de Lévis en 1938, après avoir terminé ses études au Collège de cette ville. Sergent d'état-major de cette unité de 1940 à 1942, il recevait à Brockville sa commission d'officier et passait à la force active. Transféré au Régiment de Montmagny en novembre 1943, il passait outre-mer pour être versé au Régiment de la Chaudière, avec lequel il fit les campagnes de Hollande et d'Allemagne. A son retour au pays en 1945, il était nommé à la force du Pacifique, passait ensuite à la force intérimaire au camp de Valcartier.

Arrivé récemment de Borden, le lieutenant Dion, dans ses nouvelles fonctions, remplace le capitaine Ls Lacerte, qui vient de prendre sa retraite.

Mort de monsieur A.-C. Sutherland

Nous avons appris avec regrets la disparition d'un de nos excellents concitoyens bien connu à Québec et dans toute la région. M. A. C. Sutherland, ancien gérant de la Banque Molson à Québec et à Rivière-du-Loup. Lors de sa retraite, il était gérant de la Banque de Montréal à Rivière-du-Loup.

M. Sutherland est décédé le 19 avril à l'âge de 69 ans et 8 mois. Il avait épousé dame Annie Brunelle, épouse en premières noces de M. Jos. Fraser, qui l'a précédé de quelques années dans la tombe.

Lui survivent deux soeurs et deux beaux-frères : MM. et Mmes Secton et Merkle, d'Halifax; sa belle-fille et son gendre : M. et Mme Charles Corestine, de Montréal, et plusieurs neveux et nièces.

La dépouille mortelle a quitté Rivière-du-Loup dimanche matin pour Windsor, N.-E., où les funérailles ont eu lieu lundi.

Nous prions les membres de la famille en deuil d'agréer nos sincères condoléances.

Amélioration sur la Canardière

Le conseil de ville a ratifié, hier après-midi, un projet d'échange de terrains avec l'honorable sénateur J.-M. Dessureault pour l'amélioration de l'intersection du Chemin de la Canardière et de la 8e avenue.

Tentative frustrée par des porcs

Montréal, 26. (P.C.). — Trois prisonniers ont tenté de s'évader de la prison de Bordeaux, à Montréal, hier, en se glissant de leur cellule du troisième étage jusqu'au sol au moyen de couvertures de lit qu'ils avaient nouées ensemble. Mais ils ont vite été repris par les gardiens de la prison, alertés par le cri de porcs dans l'enclos desquels les fugitifs ont atterri. La tentative d'évasion n'a été confirmée ni démentie par le Dr Zénon Lesage, gouverneur de la prison.

RHETORICIENS 1922-1923

Les Rhétoriciens du Petit Séminaire de Québec, promotion 1922-23 sont instamment priés d'assister aux funérailles de madame Eugène Paquet, mère de leur confrère, le docteur Berchmans Paquet, qui auront lieu lundi à 10 h. 30, en l'église de Jacques-Cartier. Le départ de la maison mortuaire se fera à 386, rue Saint-Joseph, à 10 h. 20.

Signé : Le Secrétaire.

CHALET A VENDRE

Avec tout son ameublement, situé à Sillery, sur le bord du fleuve. Autobus.

S'adresser à :

463, rue Saint-Jean

Du matin jusqu'à 6 h. 30

Canada.
Province de Québec.
Ville de Courville, P.Q.

DEMANDE DE SOUMISSIONS
Pour travaux d'aqueduc et d'égouts dans la Ville de Courville

Le soussigné recevra d'ici au 3 mai prochain, jusqu'à huit heures p.m., heure avancée de l'est, à son bureau, des soumissions cachetées portant sur l'enveloppe **"Soumissions pour aqueduc"** d'après les plans et devis de C. Camille Lessard, ingénieur civil de 32 Boulevard des Alliés à Québec.

Les soumissions seront faites sur des formules spécialement préparées par l'ingénieur, lesquelles seront fournies sur demande.

Les plans et devis seront visibles au bureau du Greffier soussigné à Courville, ou au bureau de l'ingénieur, à 32 Boulevard des Alliés, Québec.

Chaque soumission devra être accompagné d'un chèque accepté au montant de 10% du prix de la soumission.

Le conseil de Courville ne s'engage pas à accepter la plus basse, ni aucune des soumissions.

(signé) **Ls.-Philippe Laplante.**
Greffier Ville de Courville

SERVICES SPECIALISES

Au Salon Fleuri Enrg.
FLEURS naturelles et artificielles, plantes, etc. 343-345 **RUE ST-JOSEPH**, tél.: 5068
RLX-serv-sp-H—U92598

Charles Cloutier Enrg.
DIRECTEUR DE FUNERAILLES, Maison fondée en 1856. 174 **D'AIGUILLON**, angle Ste-Claire. Service d'ambulances jour et nuit. Salons modernes offerts gratuitement aux familles. Tél.: 6210. Salon 2-3969.
6-BI-SSR—W73976

J.- E. Lefebvre
FLEURISTE
Fleurs naturelles et artificielles
54 côte du Palais. Tél.: 2-2180
6-CLE-SSR—W73986

ENTREPOSAGE LEO BERNARD
810 St-Vallier, tél.: 3-1329
Voûte des plus modernes à l'épreuve du feu et des mites.
246-COL-serv. spé.-H—W74682

Levesque & Duchesne LTEE
Apprêteurs de fourrures de toutes sortes

Confiez-nous vos fourrures vertes, elles seront repassées avec soin et la meilleure attention. Satisfaction garantie, service rapide, protection donnée par l'assurance et la compétence.

388 rue St-Vallier
QUEBEC
Téléphone 2-3468
S-Spéc-R—W80726

JOS. LACHANCE



189, St-Olivier
Tél.: 3-0530
VOUTE D'ENTREPOSAGE contre feu, vol, mites. Spécialité, manteaux sur ordre. Renards, martres, etc. — Réparations durant l'été. Prix réduit.
136-HBL-SSR—W76215

C.-A. GAUCHER
84, ST-VALLIER
QUEBEC, TEL.: 2-1847
MANUFACTURIER de Membres Artificiels
Bandes abdominales :
HERNIAIRES
Corsets, etc., etc.
1-CLL-SSR—W76974



R. L'ALLIER
tél.: 4-4431



Réparations à domicile si désiré. Ainsi que tout appareil électrique, balayeuse, etc. Travail fait par ouvriers spécialisés.
Edifice Mignér
72 de l'Eglise
6-BI-SSR—W73951

H. ROBERGE
Vente et réparation
MOTEURS ELECTRIQUES
POULIES ET COURROIES
507 ST-VALLIER
QUEBEC
246-SSSL-serv. sp.-H—W76692

Mme Z. DUCHESNE



annonce qu'elle vient d'ouvrir un magasin de lingerie d'enfants. Spécialités: robes, trousseaux de baptême, etc. Une visite est sollicitée au
Magasin des Enfants
386 St-Vallier Tél.: 3-0807
246-SSSR-SSR—W72063

H. Laforce & Fils



Manufacturier monuments. Choix considérable. Rendez-vous à nos ateliers et comparez la marchandise et les prix. Lettrage et réparation. Catalogue gratis.
1327 rue St-Vallier
tél.: 3-1878
246-HOL-serv-sp.H—W76383

L.-A. GAUCHER Enr.



Vente et Réparation d'accessoires électriques et radios
98, RUE DU PONT
Tél. : 2-8768
246-YE-Serv.-Sp.-H—W8602

NR CE SOIR BIEN DEMAIN
LAXATIF Tout-VÉGÉTAL
Effet Sûr—Agréable
Nature's Remedy
NR • TABLETTES • NR
ACHETEZ UNE BOITE - 25¢

Feu Mme J. Monaghan

St-Patrice de Beaurivage — (DNC) A Québec, à "St. Brigit Home" est décédée à l'âge de 85 ans, dame Margaret Sullivan, épouse de feu James Monaghan. Son service et sa sépulture eurent lieu à St-Patrice.

Portait la croix, M. J.-J. Hearn. Les porteurs étaient : MM. Mike Monaghan, Tom McGee, Tom Gonnely, Pat Mullarey, Jos. Movan, Frank W. Burns, Mike Movan et M. Campbell, de Ste-Agathe.

Nos condoléances.

Faites finir vos films 35mm et Bantam
par un expert
MAURICE JUNEAU, M. R. P. S.
Spécialiste : Caméra miniature
406½, rue Saint-Jean, Tél.: 4-3940

Wilfrid Dubois, Inc.



Directeur de Funérailles. Embaumeur gradué. Salons mortuaires gratis à la disposition du public. Bureau: 2 rue Durocher, tél.: 5293; rés. 38 Caron, tél.: 3-2281, Wilfrid Dubois, prés.; Jos.-H. Bureau, vice-président, tel.: 4-6946.
C.L.-Serv. Sp.H—W76520

LA MAISON
SYLVIO MARCEAU Enr.
800, St-Vallier — Tél. : 2-5212



DIRECTEURS DE FUNERAILLES
EMBAUMEMENT par un expert diplômé
SERVICE D'AMBULANCE jour et nuit.
FRS POULIOT gérant
SALONS MORTUAIRES et SALLES RECEPTION gratuits, à la disposition des clients, jour et nuit.
TANCREDE GIGNAC, Prop.
J.-E. Pouliot, P.-H. Tremblay, surintendant embaumeur

Etablie 1882
La Cie Hubert Moisan
DIRECTEURS DE FUNERAILLES
SALONS MORTUAIRES
SERVICE D'AMBULANCE
QUEBEC
Tél. : 4-2473

WILFRID
LABERGE Inc.
Directeurs de funérailles
Maison établie depuis 23 ans
Embaumement garanti



SALONS MORTUAIRES GRATUITS
ALFRED MAROIS président
J.-A. ROCHETTE, vice-président
Téléphone
Bur.: 9811
Rés.: 3-6021
PAUL-S. LABERGE
Directeur-gérant
Embaumeur-diplômé
185 Ave des Oblats



L'inhumation des corps déposés dans le charnil du cimetière St-Charles commencera mercredi le 1er mai, pour se continuer jusqu'au 15 mai inclusivement, après cette date tous les corps non réclamés seront déposés dans la fosse commune. Pour toutes informations s'adresser au bureau de la Cie, téléphone : 3928.

ARTHUR PARENT, surintendant.

Notre commerce avec les Etats-Unis

Ottawa, 27 — (P.C.) — Le Canada aimerait pouvoir continuer à acheter argent comptant plus de marchandises des Etats-Unis que de n'importe quel autre pays, a déclaré le ministre de la Santé nationale, M. Brooke Claxton, dans une causerie aux membres des clubs Kiwanis de Ogdensburg, N. Y. et d'Ottawa, hier. Les deux-clubs tenaient une réunion conjointe. Le ministre a ajouté qu'il espérait que les deux pays pourraient établir des relations qui permettront de continuer dans la paix le volume d'exportations et d'importations du temps de guerre.

Redressement de la rue St-Vallier

La ville de Québec échangera des terrains avec M. Wilfrid Rourke, en vue du redressement projeté de la rue St-Vallier, à l'est de l'avenue St-Sacrement, vis-à-vis la propriété de M. Rourke.

FLEURS pour toutes les CIRCONSTANCES à des prix modérés.
Penneys
183, rue ST-JEAN. Tél.: 2-8081

Gardenia ENR
Fleurs naturelles et artificielles
pour toutes occasions
315 rue St-Joseph. Tél.: 4-2128

VETEMENTS DE DEUIL
Prêts à porter pour tous les membres de la famille.
Satisfaction absolue ou argent remis. Si vous ne pouvez venir au magasin, téléphonez 4-4661 et nous vous enverrons nos représentants.
M. POLLACK LTEE
75-95 rue St-Joseph, Québec

In Memoriam

CARMICHAEL — A Charlesbourg, le 24 avril 1946, à l'âge de 76 ans, est décédée dame Marie Buteau, épouse de feu Napoléon Carmichael.

Les funérailles auront lieu lundi, à 9 heures.

Départ des salons mortuaires Charles Cloutier Enrg., No 174½ rue d'Aiguillon, à 8 heures 30, pour l'église de Charlesbourg, et de là au cimetière Belmont. 25avril-3fs—W80267

DESLONGCHAMPS — A Québec, le 26 avril 1946, à l'âge de 59 ans 7 mois, est décédé M. Horace Deslongchamps, cordonnier-machiniste, époux de dame Arthemise Trépanier.

Les funérailles auront lieu lundi, à 8 heures.

Départ de la résidence de chez son fils Victor, No 2571½ rue Kirouac, à 7 heures 30, pour l'église St-Joseph, et de là au cimetière St-Charles. 26avril-2fs—W80478

GABOURY — A Québec, le 25 avril 1946, à l'âge de 63 ans 11 mois, est décédé M. Léon-Emile Gaboury, employé civil, époux de dame Marie-Blanche Dubé.

Les funérailles auront lieu lundi, à 9 heures.

Départ de la maison mortuaire, No 107, rue Lockwell, à 8 heures 45, pour l'église St-Coeur-de-Marie et de là au cimetière Belmont. 26avril-3fs—W80489

GAMACHE — A Québec, le 26 avril 1946, à l'âge de 27 ans 9 mois, est décédée dame Lucienne Falardeau, épouse de M. Adélard Gamache jr.

Les funérailles auront lieu lundi matin, à 9 heures.

Départ de la maison mortuaire, No 17 Marché Finlay, à 8 heures 45, pour l'église Notre-Dame des Victoires, et de là au cimetière Belmont. —W80401

GOSSELIN — A l'Hôtel-Dieu de Lévis, le 23 avril 1946, à l'âge de 10 ans 3 mois, est décédé Marcel Gosselin, fils bien-aimé de J.-E. Gosselin et de dame Léonie Grégoire.

Les funérailles auront lieu lundi, le 29 avril, à 9 heures, à St-Henri, Lévis, et de là au cimetière de la paroisse. 26avril-2fs—W80426

JOBIDON — A Québec, le 25 avril 1946, à l'âge de 81 ans 9 mois, est décédé M. Adolphe Jobidon, entrepreneur-menuisier, époux de dame Georgianna Légaré.

Les funérailles auront lieu lundi à 9 heures.

Départ de la maison mortuaire, No 103 8e Avenue, à 8 heures 45, pour l'église St-Charles Limoilou, et de là au cimetière St-Charles 25avril-2fs—W80282

LAJEUNESSE — A Québec, le 26 avril 1946, à l'âge de 66 ans 7 mois, est décédé M. Eugène Lajeunesse, demeurant No 119 Carillon.

Les funérailles auront lieu lundi à 9 heures.

Départ des salons mortuaires Sylvio Marceau, No 800 rue St-Vallier, à 8 heures 45, pour l'église du Sacré-Coeur, et de là au cimetière St-Charles. 26avril-2fs—W80400

PAQUET — A Québec, le 24 avril 1946, à l'âge de 74 ans 3 mois, est décédée dame Léa Lenghan, épouse de M. Eugène Paquet, bijoutier.

Les funérailles auront lieu lundi à 10 heures 30.

Départ de la maison mortuaire, No 386 rue St-Joseph, à 10 heures 20, pour l'église de Jacques-Cartier, et de là au cimetière St-Charles.

Elle faisait partie du Tiers-Ordre de St-Sauveur, des Dames de la Ste-Famille de Jacques-Cartier, de l'Apostolat de la Prière et de l'Union de Prières. 25avril-3fs—W80268

PAQUET — A Québec, le 25 avril 1946, à l'âge de 56 ans, est décédé subitement M. Jos.-G. Paquet, voyageur de commerce.

Les funérailles auront lieu lundi matin, 9 heures.

Départ des salons mortuaires A. & G. Lépine, No 42, Chemin Ste-Foy, à 8 heures 40, pour la Basilique, et de là au cimetière Belmont.

Le trajet se fera en automobile. 26avril-2fs—W80465

TASCHEREAU — A Québec, le 25 avril 1946, à l'âge de 27 ans, est décédée dame Gabrielle Veilleux, épouse de M. DeGaspé Taschereau.

Les funérailles auront lieu lundi, à 9 heures.

Départ de la maison mortua

Témoignage de la mère contre la fille

Hamilton, Ont., 27. (P.C.) — Donald MacLean, sa fille de 26 ans, Evelyn, et son ami, William Bohozuk, devront subir leur procès devant un jury aux assises criminelles de l'automne pour le meurtre de John Dick, conducteur de tramway de Hamilton, d'origine russe, dont le corps fut mutilé et dont on n'a retrouvé que le torse.

C'est la décision qui a été rendue hier par le juge Henry-A. Burbidge à l'issue de l'enquête préliminaire des trois accusés. La mère de la jeune femme, Mme Donald Alexandra MacLean, sur qui pesait des accusations semblables, a été acquittée, mais elle devra venir témoigner au procès contre sa fille, Mme Evelyn John Dick, épouse de la victime. La mère a été libérée, mais elle a dû déposer une garantie de $4,000 pour assurer qu'elle viendrait témoigner contre Mme Dick et William Bohozuk, a dit le juge. Donald MacLean, sa fille et Bohozuk sont retournés à leurs cellules en prison.

Ce meurtre, décrit par le pathologiste W.-J. Deadman comme le plus horrible qu'il ait rencontré dans ses vingt-cinq années de service avec la police, a plongé la population de Hamilton dans la consternation.

Salon de peinture

Nous apprenons que le lieutenant Pierre de Ligny Boudreau, qui est revenu récemment d'outre-mer, et lauréat du Grand Prix de Peinture du Gouvernement Provincial en 1945, tiendra une exposition de ses peintures au Foyer du Palais Montcalm du 9 au 15 mai inclusivement.

A St-Pascal Baylon



Le Docteur LUCIEN ROBITAILLE est heureux s'annoncer à la population de St-Pascal Baylon et des environs qu'il est maintenant à sa disposition. Il ouvrira son bureau, lundi le 29 avril prochain, au numéro 155, Mauffils, coin 18ième Rue, téléphone 7646. Le Dr Robitaille fit ses études classiques au Séminaire de Québec. Après avoir obtenu son baccalauréat ès arts, il entreprit l'étude de la médecine à l'Université Laval. Il fit son interna à l'hôpital de l'Enfant-Jésus, en plus d'avoir fréquenté tous les Hôpitaux Universitaires de Québec. Ayant obtenu son baccalauréat en médecine en 1939, le Dr Robitaille exerça sa profession à St-Michel de Bellechasse. Il remercie sincèrement sa belle clientèle de St-Michel et des environs.—

Congrès féminin

Un congrès de toutes les femmes canadiennes aura lieu l'automne prochain à Montréal, pour étudier leurs problèmes domestiques et éducatifs, ainsi que les possibilités de leur participation aux intérêts industriels et économiques du pays. Les bases du programme de ce congrès ont été discutées à une séance préliminaire, sous les auspices de la Société pour l'Avancement familial et social et au cours de laquelle Mme Pierre-F. Casgrain a rappelé que cet organisme a été fondé pour répondre à l'appel du Saint Père, demandant aux femmes d'endosser pleinement et intégralement leurs responsabilités sociales et politiques.

L'une des principales questions qui seront envisagées à ce congrès porte sur les possibilités d'un "Collège catholique de langue anglaise conforme aux besoins modernes".

L'exposition des graveurs

L'ouverture de l'exposition des graveurs français a donné lieu hier soir à un brillant ralliement au Musée provincial. M. Pierre-Paul Lorion, consul général de France à Québec, a présidé la cérémonie d'inauguration. M. Paul Rainville, conservateur du Musée, a accueilli les animateurs de l'exposition et leurs hôtes nombreux et distingués par une aimable allocution. M. Lorion a ensuite pris la parole. Après quelques commentaires sur la portée de cette initiative, M. Lorion a introduit M. Léon Masson, l'organisateur de l'exposition.

L'exposition groupe un nombre appréciable d'oeuvres de très réel mérite qui proclament la virtuosité des auteurs. Toutes les gravures qui composent cette superbe collection mériteraient une mention spéciale. Elles ont suscité l'admiration et les appréciations élogieuses des nombreux visiteurs.

"Le jeune homme à la fourrure", un auto-portrait, une eau forte de Michel Circy, a joui d'une faveur manifeste de la part des visiteurs. Les eaux fortes et les burins de Pierre Dubreuil et de Suzanne Tourte ont rallié les suffrages de nombre d'admirateurs. Les fort jolis tableaux d'Albert Décaris, notamment "Fuite en Egypte", ont retenu l'attention et suscité des éloges unanimes. "La Grenouillère" a mérité à son auteur, Louis-Joseph Soulas, des compliments très flatteurs. Mais encore une fois, il conviendrait de faire mention de chacune des gravures qui sont offertes à l'admiration du public au Musée de la province.

Parmi les personnages qui assistaient à la cérémonie d'ouverture de l'exposition, on remarquait Mme Jean Bruchési, M. et Mme Adrien Pouliot, Mme T.-L. Tremblay, M. et Mme Antoine Roy, Mme Adjutor Amyot, M. et Mme Gaston Esnouf, M. Maurice Hébert, M. et Mme Charles Donohue; M. et Mme Tudor-Hart; M. André Turcot, consul du Mexique à Québec, et Mme Turcot, M. Tadeuz Poznanski, consul de Pologne, et nombre d'autres.

Aluminium Equipment Ltd.
MANUFACTURIER
Réservoirs en duralumin
En vente chez tous les marchands gros
102, Blvd Roosevelt-Churchill
Québec Tél.: 4-6388

REPARATION DE MONTRES
Livrées dans les 10 jours après réception. Trois horlogers à votre disposition. Attention spéciale aux envois de la campagne.
Achetons le vieil or et Goldfilled
Bijouterie J.-A. Guay, Enr.
465, C.-Colomb, Québec. Tél.: 5892

Avis d'assemblée

L'Association divisionnaire des Gardes-Malades Enr. de la Province de Québec, district No 9, tiendra une assemblée lundi 29 avril, à 8 h. P. M. à l'Hôtel-Dieu de Québec. On choisira les déléguées officielles pour la réunion générale du 16 mai à Montréal. Il y aura aussi lors de cette assemblée l'élection des membres du Comité de régie (section française).

Toutes les gardes-malades sont priées d'apporter leur carte de membre.

LEO GARON
entrepreneur
A VENDRE, rue de la Ronde, deux maisons briquetées avec cave en ciment, comprenant chacune deux (2) logements de 6 pièces, plus salle de bains. Aussi plusieurs emplacements.
S'adresser à 434, rue Vitré, ou par téléphone: 4-2636.

Laboratoire d'Optique DUGAL
Fabricant de lunettes sur prescription
Heures de bureau: 9 a.m. à 5.30 p.m.
Tél. Laboratoire: 3-7161 Résidence: 8473
Le soir, sur rendez-vous seulement
395, 4ème Avenue, Québec

TEINTURERIE CARTIER
Faites nettoyer à un endroit des plus moderne avec des machines de la dernière nouveauté. Vous constaterez la différence par vous-même. Venez faire un tour à la TEINTURERIE CARTIER.
7, Avenue Cartier
Tél. : 2-2729

MACHINERIES
neuves, usagées ou rabâties pour
MOULINS A SCIE
MOULINS A FARINE
POUVOIRS
Attention spéciale aux Coopératives
La Fonderie Saint-Anselme LIMITEE.
Saint-Anselme Station
Cté Dorchester, P.Q.

Consultez-nous
POUR VOS PROBLEMES D'ISOLATION
Méthode de soufflage par pression
Service rapide et garanti
Estimation gratuite
INDEPENDENT COAL & LBR. CO. LTD.
351 boul. Charest Québec Téléphone : 5193

AVIS aux MARCHANDS
Nous escomptons vos contrats de ventes à termes, soit d'automobiles, radios, glacières électriques, brûleurs à l'huile, meubles de ménage, etc., etc.
GENERAL FINANCE CORPORATION LTD.
Edifice "GUILLEMETTE" — Chambre 215
37 rue de la Couronne, Québec. Tél. : 2-6488

Vieux employés à la retraite

L'échevin Albéric Noreau a déclaré, hier après-midi, au cours de la séance du conseil de ville, que "dans la période actuelle de chômage il vaut mieux créer des positions et mettre à leur pension les employés municipaux qui ont atteint l'âge de 65 ans". M. Noreau a aussi exprimé l'opinion que ceux qui ont atteint l'âge de leur retraite sont en lieu de vivre avec leurs revenus et que la ville obtiendrait un meilleur rendement.

L'échevin Noreau a demandé que la cité reconsidère les rapports du comité administratif par lesquels des employés permanents de la cité ainsi que les policiers et les pompiers pourraient être maintenus à leurs emplois, même après l'âge de 65 ans, s'ils ont encore toutes les aptitudes requises. Sa proposition fut adoptée par la majorité des membres du conseil, le vote ayant été de huit à trois, et elle sera discutée mercredi prochain.

Dans un premier rapport, il est question de trois employés permanents, notamment le détective Lauréat Lacasse. M. Wilfrid Fournier et M. Alfred Boutin. Dans le cas du chef Lacasse, la pension est de $1,322.40 et la ville comblerait le salaire avec une somme de $1,877.60. Le maire et l'échevin Tremblay ont exprimé le doute que la ville puisse faire des modifications au rapport à cause du contrat collectif. Par contre des échevins ont dit que la convention collective pour l'année 1946-47 n'est pas encore signée. Si les autorités municipales adoptaient le point de vue de M. Noreau plusieurs autres employés permanents de la cité se verraient forcés de prendre définitivement leur retraite.

Gain de cause contre Ottawa

Une indemnité au montant de $9,547.18 a été accordée hier par la Cour d'Echiquier siégeant à Québec sous la présidence de l'hon. juge Réal Angers, à M. James F. Afspirault, qui réclamait une somme de $18,000 du gouvernement du Canada, à la suite d'une collision survenue entre son automobile et un jeep de l'armée, à St-Adélaïde de Pabos dans le comté de Gaspé-Sud.

Dans cette cause, le gouvernement, qui constituait la partie intimée, avait admis sa responsabilité, mais la Cour d'Echiquier fut appelée à entendre les plaidoyers des procureurs quant au montant qui devait être alloué pour l'indemnité. Le pétitionnaire est un sexagénaire qui occupait les fonctions d'inspecteur forestier au moment de l'accident.

La Cour d'Echiquier a également été appelée hier à entendre une pétition présentée par la Traverse de Lévis Ltée, pour le remboursement d'une somme de $125. Au cours du dernier hiver, la Traverse de Lévis était liée au ministère des Postes, par un contrat l'obligeant à faire le transport du courrier entre Québec et Lévis. Le ministère refusa de verser une somme de $125 sur le montant total de $5,000 du contrat, parce qu'au cours de cette période de temps, il y aurait eu interruption du service, par suite des tempêtes sur le fleuve. A ces occasions, le ministère dut charger le courrier à bord de camions, et l'expédier via le pont de Québec. Il en résulta un surcroit de frais pour le ministère qui déduisit en conséquence la somme de $125 du montant du contrat. La compagnie pétitionnaire demande le remboursement de cette somme, en argumentant que son contrat ne l'oblige pas à un service spécial et qu'aucune demande en ce sens ne lui a été faite.

AVIS DIVERS

AUJOURD'HUI

Sciences ménagères — Journée d'étude plénière de l'Association des techniciennes en Sciences ménagères, à Québec. Ce matin, à 9 heures, à l'amphithéâtre de médecine de l'Université Laval, et cet après-midi, à 3 heures, à la salle des Promotions, séances d'étude.

Copains de la Chaudière — Réunion des Copains du régiment de la Chaudière cet après-midi, à 2 heures, au Manège Militaire.

Au Musée provincial — Conférence de M. Léon Masson, graveur français, cet après-midi, à 3 h. 15, au Musée provincial. Histoire et technique de la gravure.

Army and Navy — Banquet de l'Army and Navy Veterans, Unit 33, ce soir, à 8 heures, au Cambrai Hall, en l'honneur des membres revenus d'outre-mer.

Journée pédagogique — A l'Académie de Québec, avenue Chauveau, journée pédagogique pour tous les frères enseignants de Québec et de la banlieue : à 9 h., conférence de F. Paul Lefebvre ; à 10 h. 30, conférence de Mgr W. Lebon ; à 2 h., conférence du F. Dominique, é.c.

DIMANCHE

Union régionale — Ce matin à 10 heures, à Loretteville, réunion des membres de l'Union régionale des Amicales. Départ du autobus du carré Jacques-Cartier, à 9 h. 30 a.m.

F.C.U.C. — Cet après-midi, à 4 h., à la salle des conférences de l'Université Laval, 17 rue Ste-Famille, réunion de la Fédération canadienne des Universitaires catholiques.

L'Union des Electeurs — Demain soir, à 8 h. 30, à la salle Berthelot, assemblée de l'Union des Electeurs organisée par l'institut d'action politique.

C'est le devoir de chaque citoyen de la ville de Québec de faire sa part durant la campagne d'embellissement du 1er au 11 mai.

BUREAUX A LOUER
BOULEVARD CHAREST, 3 bureaux à louer entre de la Couronne et du Pont. Tél.: 3-7367 et 9946.

COUPE DE BOIS
A Saint-Etienne-de-Lauzon, lundi 6 mai, à 10 h. 30 a.m. (H.S.E.), à la sacristie, sera vendue une coupe de bois sur la terre de la fabrique.

Un endroit excellent où manger
UN TRES BON REPAS
The MANHATTAN CAFE
120, rue St-Jean. Tél. : 2-0162

Avis aux vétérans de St-Charles de Limoilou

Les capitaines Côme Simard et Robert Poulin invitent tous les vétérans de la paroisse St-Charles de Limoilou qui ont fait du service au Canada et outre-mer, soit dans l'aviation, la marine ou l'armée de terre, à une importante réunion qui aura lieu à la salle paroissiale de Limoilou, lundi soir, le 29 avril, à 8 heures.

On prie les parents de ceux qui font actuellement du service et qui ne pourraient pas assister à la réunion, d'aviser les officiers sus-mentionnés, de donner leurs noms et adresses.

ol--6e11

C.-M. McEwen à sa retraite

Montréal, 27 — (PC) — Le vice-maréchal de l'air, C.-M. McEwen, C.B., M.C., D.F.C., de Montréal, l'une des figures les mieux connues de l'aviation au cours des deux dernières guerres et de la période de paix qui les sépara, a dit adieu hier à l'uniforme bleu de l'aviation, après 30 années passées dans le service, ayant atteint l'âge de la retraite.

Il fut commandant du fameux groupe no 6 de bombardement du C.A.R.C., en Angleterre, pendant deux ans et demi — temps pendant lequel le groupe établit plusieurs records en maintenant l'Allemagne sous la puissance destructive des bombes.

"Black Mike", comme on l'appelait familièrement, était connu intimement par des milliers de ses subordonnés, par suite de ses fréquentes visites aux stations de bombardements durant les opérations, et de l'intérêt qu'il portait au bien-être des hommes qui, tant sur terre que dans l'air, assuraient le service des lourds bombardiers.

Il était fréquemment sur la piste à ses quartiers de Yorkshire pour souhaiter bonne chance aux aviateurs à leur départ, et plusieurs heures plus tard, il assistait aux interrogatoires de l'arrivée.

Le vice-maréchal de l'air McEwen servit avec le groupe de bombardement no 6 de février 1943, jusqu'à la cessation des hostilités européennes en juin 1945.

Il fut appelé par la suite à la direction d'un groupe canadien de bombardement sur le théâtre du Pacifique. Un mauvais état de santé en Angleterre l'obligea alors à se retirer et l'arrivée du jour de la Victoire empêcha l'exécution de ce programme.

Au cours de la première grande guerre, il avait conquis la renommée comme pilote de chasse, descendant 34 avions ennemis, et servant sous la direction du fameux W.-G. Barker, V.C., l'un des plus grands "as" de la guerre.

Avant de se rendre outre-mer, au cours de la dernière guerre, le vice-maréchal était officier-commandant au centre d'entrainement aérien No 1 à Toronto, au centre d'entrainement No 3 à Montréal, et du groupe d'opérations No 1, à Terre-Neuve.

"Ce fut parce que chacun se dévoua corps et âme à sa tâche, que nous nous sommes assurés d'un si grand succès outre-mer", disait-il hier".

Le vice-maréchal McEwen n'a pas dit ce qu'il projetait pour l'avenir.

Deuil au docteur Berchmans Paquet

Une famille distinguée de Québec vient d'être plongée dans le deuil par la mort de madame Eugène Paquet, née Léa Lenghan, décédée le 24 avril dernier, à l'âge de 74 ans et 3 mois.

Elle laisse le souvenir d'une parfaite chrétienne, d'une épouse et d'une mère modèle. Sa vie a fait sans cesse l'édification de son entourage et sa mort causera de profonds regrets.

Elle laisse pour pleurer sa perte, son mari, M. Eugène Paquet, bijoutier, ses filles Irma, Marguerite, Antoinette, et Béatrice Paquet. Ses fils, le Dr Berchmans Paquet, médecin municipal, le Dr Adrien Paquet et M. Gérard Paquet, bijoutier. Ses belles-filles, Mme Berchmans Paquet, (Irène Deslauriers), Madame Adrien Paquet (Germaine Lachance), Mme Gérard Paquet (Marie-Paule Matte), ses petits-enfants : Yolande, Lorraine, André, Hélène, Jacqueline, Nicole et Claire Paquet.

Ses soeurs : Mme Cyrille Gingras (Eugénie Lenghan), Mme Michel Connelly (Corrinne Lenghan), Mme Didace Pouliot (Marie-Louise Lenghan). Ses belles-soeurs : Mme Paul Gaudreault (Séraphin Fleury), Mme Vve Léon Drolet, Mme Vve Arthur Paquet, Mme Vve Gédéon Paquet, Mlle Anna Paquet, Mme Ernest Moisan et Mme Joseph Paquet.

Ses beaux-frères, M. Napoléon Jacques, M. Cyrille Gingras, M. Michel Connelly, M. Didace Pouliot, M. Ernest Moisan et M. Joseph Paquet, ainsi que plusieurs cousins et cousines et de nombreux neveux et nièces.

Les funérailles auront lieu lundi matin, en l'église Jacques-Cartier.

Nos condoléances.

L'Ass. professionnelle des Industriels de Québec

La section de Québec de l'Association professionnelle provinciale des Industriels tiendra sa réunion mensuelle lundi soir prochain, le 29 avril, à 6 heures 30, à l'Hôtel Victoria. Des questions importantes seront soumises à l'assemblée. On fera aussi rapport sur des réalisations dans le domaine social comme dans le domaine économique, tant dans la région de Québec que dans toute la province.

Mise au point

Notre journal rapportait récemment, dans le compte-rendu d'un jusement de l'honorable juge G.-F. Gibsone, qu'un citoyen de St-Ferréol, poursuivi pour avoir dit à l'un de ses voisins, qu'il vendait de la boisson, avait été condamné à payer $199 de dommages et les frais de la cause. Il aurait plutôt fallu dire condamné à payer les frais de la cause seulement.

Son Em. le Cardinal accorde son patronage à la Fête des Mères

La célébration solennelle de la Fête des Mères, louable initiative des dames de La Ligue Catholique Féminine diocésaine de Québec, est fixée au dimanche, 12 mai prochain. Le programme détaillé des manifestations qui auront lieu en la circonstance sera publié sous peu. Comme marque d'approbation, Son Eminence le Cardinal Villeneuve, archevêque de Québec, a bien voulu adresser à monsieur l'abbé Louis-Emile Hudon, aumônier diocésain de la L. C. F., la lettre que nous reproduisons ci-dessous.

Québec, le 25 avril 1946.

Monsieur l'Aumônier,

Conformément à la demande que vous m'en avez faite avec les dames du comité diocésain, je suis heureux de recommander la vente du ruban, le jour de la Fête des Mères, au mois de mai prochain, organisée par le comité.

Il faut souligner l'heureuse inspiration de cette Fête des Mères, qui offre à tous les coeurs bien nés l'occasion de raviver leur tendresse pour celles auxquelles ils doivent le jour, la leur exprimant d'une manière sensible, si elles sont encore ici-bas, la leur disant au fond du coeur et par les plus ferventes prières, si déjà leur mission en ce monde est accomplie.

Le ruban que le comité diocésain de la Ligue Catholique Féminine offrira en vente à l'occasion de la Fête des Mères sera une façon d'extérioriser le culte filial que chacun veut entretenir pour sa mère; il sera aussi pour le comité diocésain un moyen de se procurer des ressources que j'approuve, en considérant les oeuvres d'Action Catholique et de bienfaisance sociale auxquelles se dévouent les dames de la Ligue Catholique Féminine dans le diocèse.

Assurez, monsieur l'aumônier, les membres de la section diocésaine de la Ligue Catholique Féminine de mes voeux et bénédictions, et recevez vous-même l'assurance de mes religieux et dévoués sentiments.

En Notre-Seigneur et Marie Immaculée,

Signé : **J.-M.-Rodrigue Card. Villeneuve, o.m.i., Archevêque de Québec.**

Règlement à l'étude

Malgré les représentations des échevins Tremblay et Gagnon, la majorité des membres du conseil de ville a renvoyé au comité administratif, pour plus ample étude, le règlement 610 concernant la construction dans certains territoires des quartiers Montcalm et Limoilou. Ce règlement a surtout trait à la construction d'habitations dans les avenues Monk et Joffre. Le règlement stipule que les édifices ne devront pas avoir plus de deux étages et demi de hauteur. C'est là la cause du litige qui créa toute une controverse.

L'échevin Boutet, leader du conseil, a proposé le renvoi du règlement au comité en disant qu'il était plus logique d'attendre les représentations des propriétaires. Quatre citoyens, MM. H.-P. Drouin, Henri Jolicoeur, Paul Lamontagne et W. Lavertu ont écrit au conseil de ville lui demandant de retenir l'adoption du règlement.

MM. Tremblay et Gagnon, échevins du quartier Montcalm, ont dit que la Ligue des Citoyens de St-Sacrement s'était prononcée en faveur du règlement tel que conçu et que si on retardait trop son adoption, l'esthétique des rues risquait d'être brisée.

Pour sa part, l'échevin Matte a exprimé l'opinion que lorsqu'un citoyen achète un terrain quand il n'y a pas de règlement de construction, il est libre de construire comme il l'entend par la suite.

Réunion des ouvriers de la chaussure

Une grande assemblée à laquelle sont invités tous les ouvriers et ouvrières de la chaussure aura lieu lundi soir, le 29 avril, à 8 heures, à 17, rue Caron. Tous les employés des manufactures de chaussure de Québec sont invités à cette réunion au cours de laquelle on fera connaître le résultat des négociations relatives au renouvellement du décret provincial de l'industrie de la chaussure. On traitera également des contributions syndicales.

Le service des bouées

Le ministère des Transports, division de la marine marchande, annonce aux navigateurs que les bouées No 120-B à 136-B inclusivement seront mouillées aujourd'hui même le long de la pointe nord de l'Ile d'Orléans.

Dames libérales

DAMES LIBERALES

C'est ce soir qu'a lieu la grande soirée dansante organisée par les Dames libérales du Québec, à la salle Laprise, 503 St-Vallier.

J.-B. MARCOUX, Enr.
ENT. PLATRIERS
spécialités
PLATRE—STUCO—CIMENT
ouvrage garanti
191 de la Ronde — Tél.: 3-5878

MADAME
G.-E. PELLETIER
Spécialiste en corseterie médicale. Tous genres de corsets, ceintures chirurgicales, etc.
SPENCER
75, rue St-Jean, Québec
Tél. : 2-7553

DOULEURS RHUMATISMALES
pour de bons résultats employez
"LA CAPSULE UNA"
en vente en deux formats
$2.50 et $5.00
dans toutes les bonnes pharmacies ou chez son fabricant Dr Adj. DESCHESNES, Shawinigan Falls.

Roger Roy Ba. O.
OPTOMETRISTE
SPECIALISTE POUR LA VUE
7, rue Crémazie
Téléphone : 3-1332
Heures de consultation :
9 à 12 h. a.m.; 2 à 5 h. p.m.
De 7 à 8 h. le soir sur appointements.

MARK DROUIN ROSS DROUIN & PAUL LEBEL
AVOCATS
Edifice Quebec Power, Québec, P. Q.

Bon peintre-tapissier
Ouvrage de tout genre
Imitation, lettrage
Satisfaction garantie
6, de Brébeuf, tél.: 2-3947
L.-P. TALBOT

Pour vos ENSEIGNES
P.-E POITRAS
Peinturage général
23, RUE NELSON TELEPHONE : 3-0434

W.-F. PAKENHAM
se spécialise dans la vente de:
FIXTURES ELECTRIQUES
RESIDENTIELLES ET COMMERCIALES
INSTALLATION DE L'ECLAIRAGE FLUORESCENT
LA VENTE DE BRULEURS A L'HUILE
15 années d'expérience dans le commerce du combustible huile et charbon.
Service de réparation par électricien diplômé
190½, 11e Rue, Limoilou Téléphone: 2-7621

A VENDRE
St-Sacrement, 105-107, rue Garnier
Maison neuve de deux logements de cinq pièces chacun, plus chambre de bain, garde-robes, lingerie, dépense froide, débarras. Mesures extérieures, 30 pieds par 34 pieds; sur un terrain de 50 par 80. Système de chauffage buckwheat avec pompe de circulation; tuyauterie en cuivre, réservoir à l'eau chaude pour chaque logement avec installation électrique pour l'été. Logement libre à l'acheteur pour le 1er mai.
Tél.: 3-2024.

VOTRE TEMPS VAUT-IL DE L'ARGENT?
Si oui, installez donc un brûleur à l'huile dans votre poêle de cuisine et employez votre temps libre à autre chose que de fendre et entrer du bois ou du charbon et sasser les cendres pour économiser.
Le meilleur brûleur est en vente chez :
BROUSSEAU & FRERE ENR.
Le magasin du coin St-Paul et Henderson

COUTURIÈRES demandées
pour fabrique de vêtements d'hommes, située à Victoriaville. Très bon salaire suivant le travail à faire et l'expérience. Tout transport payé et pension assurée. Deux représentants de la fabrique seront au bureau du Service national de Placement, 354, boulevard Charest, de lundi à midi à mercredi au soir.

Dr ADRIEN TREMBLAY

CLINIQUE des yeux, des oreilles, du nez, de la gorge.
SPECIALISTE
119, rue St-Jean. Tél.: 3-7390
Bureau à toutes heures.

Médecin à St-Michel

Le docteur J.-Eugène Lavallée, officier médical récemment licencié de l'armée, vient d'ouvrir son bureau à Saint-Michel de Bellechasse.

Dr Jean TROTTIER
CHIRURGIEN-DENTISTE
37, rue St-Eustache
Téléphone : 3-6675
(Coin St-Jean, près chez Lindsay

Dr ROBERT CAOUETTE
Diplômé de l'Ecole des Gradués de l'Université de Pennsylvanie
MEDECINE GENERALE
Coeur - Poumons - Tube digestif.
133, Grande-Allée - Tél.: 2-4236

Dr Antonio Landry
Chirurgien - Dentiste
205 rue St-Joseph
Téléphone : 3-0141

Docteur Roland Turcot
Maladies des enfants
Consultations : 2 hres à 4 hres
Bureau: 35, Côte du Palais. Tél.: 4-2105
Résidence: 35, de Longueuil. Tél.: 2-3135

Curiosités Historiques
AU PAYS DU QUÉBEC



UNE IMPRIMERIE À QUÉBEC



Y a-t-il eu une imprimerie à Québec sous le régime français? Le Journal des Jésuites fait mention en 1665 du désir des Pères d'avoir une imprimerie. Mais ce désir ne semble pas s'être réalisé. Il est intéressant de relever, dans le recensement de 1666, le nom d'Achille Masson, imprimeur, qui habitait l'île d'Orléans. Ce brave homme faute d'imprimerie sans doute, était domestique chez Jacques Johan dit Laviolette.

Une lettre du ministre de la marine au gouverneur de la Jonquière nous révèle que M. de la Galissonnière, gouverneur intérimaire de 1747 à 1749, avait proposé d'établir une imprimerie à Québec. Le roi s'y opposa.

On croit généralement que la première imprimerie fut établie en 1764 par William Brown. Cependant, on prétend que le premier travail d'impression fut exécuté en 1756 sur une presse qui aurait appartenu à Mgr Pontbriand, évêque de Québec. Ce premier ouvrage aurait été l'impression d'un mandement de l'évêque sur la gravité de la situation à la veille de la prise de Québec.

SOYEZ PRÉVOYANTS, CONSERVEZ VOS OBLIGATIONS DE LA VICTOIRE

La Brasserie
CHAMPLAIN
LIMITÉE