Temps : pluie; doux.

J. S. BRAULT
B.A.S.D.
SPECIALISTE POUR LA VUE
92 nord, rue Wellington — Téléphone 3-1886
SHERBROOKE

LA TRIBUNE

VENTE - SERVICE - REPARATION
ACHETEZ AVEC CONFIANCE LES PRODUITS
GENERAL ELECTRIC
LE MAGASIN ELECTRIQUE LTEE
96 King-Ouest Téléphone 2-3006

43e ANNEE No 274 DERNIERE EDITION SHERBROOKE, JEUDI, 15 JANVIER 1953 5 CENTS LE NUMERO

La grève générale, un appel au crime généralisé, dit Duplessis

La déclaration du premier ministre survient peu avant la fin d'un violent débat à l'Assemblée législative, au sujet de la grève de Louiseville.—Les libéraux qualifient de "barbare" l'intervention de la Sûreté provinciale.—Motion défaite.

Par Amédée Gaudreault, courriériste parlementaire de "La Tribune"

Le premier ministre Duplessis a déclaré ce soir que la menace d'un arrêt général de travail par la Confédération des Travailleurs catholiques du Canada est "un appel au crime généralisé".

La déclaration de M. Duplessis est survenue peu avant la clôture d'un violent débat à l'Assemblée législative, en rapport avec la grève de Louiseville, au cours duquel les libéraux ont qualifié de "barbare" l'intervention de la sûreté provinciale.

De leur côté, les députés du gouvernement ont accusé les libéraux d'avoir organisé la grève pour des fins politiques.

"Certains chefs d'union ont eu l'audace de menacer la province d'une grève générale..."

M. Duplessis a dit que son gouvernement est prêt à tendre une main amicale à tout groupement ouvrier cherchant à l'avancement de ses membres.

"Mais, s'est-il écrié, le député des Trois-Rivières ne chantera jamais".

Les paroles de M. Duplessis n'ont laissé aucun doute sur la position que prendra le gouvernement dans l'éventualité d'un arrêt général de travail.

La menace a été faite par la CTCC en décembre dernier, après que des actes de violence eurent lieu à Louiseville, entre les grévistes et la Sûreté provinciale.

La CTCC a alors décidé de décréter un arrêt général de travail, si les pourparlers de médiation tenus par le ministre du Travail, l'hon. Antonio Barrette, ne réglaient pas le conflit de Louiseville, qui a débuté le 10 mars dernier.

Débat violent

L'Assemblée législative a connu, hier, son débat le plus violent depuis 1948.

On a discuté de la fameuse grève de Louiseville, qui dure depuis 10 mois, et qui menace de provoquer, à brève échéance, une grève de sympathie de tous les membres de la C.T.C.C. dans le Québec.

Dans une atmosphère torride et électrisée par des discours chargés de mots "explosifs", le premier ministre Duplessis a déclaré qu'il avait envoyé la police provinciale à Louiseville pour "protéger les honnêtes gens et faire respecter l'ordre". Après que "des gens de l'extérieur aient fait pression sur la saine population de Louiseville, où plus de cent crimes sérieux ont eu lieu depuis le début de la grève".

"Certains chefs, qui ne sont pas étrangers à ces crimes, ont eu l'audace de menacer le gouvernement d'une grève générale, comme le conseille Tim Buck", a ajouté M. Duplessis, avant de lancer: "Nous ne serons pas les complices de ces gens-là et je les avertis que le procureur-général ne chantera jamais".

De son côté, l'hon. Antonio Barrette, ministre du Travail a déclaré qu'avec les avantages qu'il avait obtenus pour les ouvriers, il ne comprenait pas pourquoi cette grève, qui a déjà fait perdre "un million aux gens de Louiseville", n'est pas encore réglée, ajoutant: "Les ouvriers de Louiseville ont été mal dirigés.

Le député du comté de Maskinongé, où se trouve située la ville de Louiseville, M. René Caron, a dit que cette grève avait subi l'ingérence de la politique et que "des étrangers ont réussi à conduire le syndicat local au désastre" avec une grève "imposée à nos ouvriers" et continuée sous la pression "de la gestapo des syndicats", qui "a fait massacrer de braves citoyens de Louiseville".

L'Opposition

Si les ministériels n'y sont pas allés de main morte, l'Opposition libérale a été loin, elle aussi, de "mettre des gants blancs"; les discours de MM. Gaston Ledoux (Shefford), Emilien Lafrance (Richmond) et René Hamel (St-Maurice) ont soulevé l'ire, les interruptions et les protestations des ministériels. Le discours de M. Lafrance a particulièrement été fertile en escarmouches et le premier ministre Duplessis a même menacé de le faire nommer, c'est-à-dire expulser de la Chambre par l'orateur.

M. Ledoux, ancien président de la Fédération du Textile, a déclaré que la grève est légale, que les conditions de travail et les salaires des ouvriers de Louiseville étaient inférieurs à ceux d'ailleurs, y compris, à la "Burlington", à Sherbrooke, a dit que 700 sur 716 employés ont accepté "la grève rendue inévitable par la mauvaise foi de la compagnie", a rappelé que le député de Maskinongé avait dans le temps, "promis son appui à une grève juste et raisonnable", a affirmé que le principe de la reconnaissance syndicale est en jeu à Louiseville, que la compagnie, en

(A suivre en page 9)

Opinion de Mayer sur l'armée de l'Europe

PARIS, 15. — (PA) — La France a voulu rassurer le monde, hier, en disant qu'elle s'en tiendra aux grandes lignes du traité de l'armée européenne, même si son récent changement de gouvernement a soulevé des craintes.

Le cabinet a décidé de hâter la ratification du traité: d'abord en le soumettant au Parlement, puis en amorçant des pourparlers avec l'Allemagne occidentale, l'Italie et le Benelux pour le clarifier.

M. René Mayer, le premier ministre, a déclaré aux journalistes qu'il espère que la Grande-Bretagne pourra y prendre part sans qu'on doive l'amender radicalement.

Le ministre aux Affaires étrangères, M. Georges Bidault, a demandé aux ambassadeurs de la France, auprès des pays concernés, de le rencontrer en une conférence spéciale, aujourd'hui. Les envoyés de Washington et Moscou pourront y assister.

Ce qui inquiète la France, c'est qu'elle ne puisse retirer de l'armée européenne des troupes dont elle aurait besoin pour assurer la sécurité de ses possessions d'outre-mer. Elle veut aussi un lien plus étroit entre les troupes britanniques continentales et l'armée européenne.

Le premier ministre venait de quitter le cabinet quand il s'est exprimé publiquement pour la première fois, depuis qu'il a assumé son poste, il y a une semaine. Il espère que la Grande-Bretagne va définir clairement sa position par rapport à l'armée européenne.

Division

Ce qui divise les Français, de dire M. Mayer, ce n'est pas tellement le principe de la participation allemande, que la façon dont cette participation est organisée. Plusieurs de ceux qui croient au pacte Atlantique, à l'avenir de l'Europe et au besoin d'un changement radical dans les relations franco-allemandes, sont encore mal à l'aise, car ils ne comprennent pas pleinement les termes du traité.

M. Mayer croit qu'il est absolument nécessaire que le chancelier Adenauer définisse le statut de la Sarre avant que la France ratifie le traité. "Le traité ne détermine pas le rôle de la Sarre dans la communauté de défense. Personne ne sait si l'armée européenne comprendra des soldats sarrois ou si celle-ci pourra poster des troupes dans la Sarre."

La meilleure manière d'éliminer ces craintes injustifiées, dit-il, c'est de cesser la controverse stérile pour étudier sérieusement le texte du traité.

Dans son allocution, M. Mayer a mentionné qu'il se rendra sous peu en Grande-Bretagne et aux Etats-Unis, peut-être avec d'autres membres de son cabinet, pour discuter des problèmes de défense et d'économie.

Ratification du traité

Au cours d'un déjeuner de l'Association de presse anglo-américaine, où il a prononcé un discours, on a demandé à M. Mayer comment la Grande-Bretagne pourrait être amenée à faire partie de l'organisation. Le premier ministre a répondu:

"Pour entrer dans une maison, on peut utiliser la porte, ou la fenêtre, mais il ne faut pas détruire la maison".

Les correspondants ont conclu de cela que M. Mayer a l'intention d'insister pour qu'on ratifie le traité de façon à ne pas détruire l'organisme international qui est actuellement la clef de voûte du plan.

Le traité prévoit la création d'une armée européenne de 2,000,000 d'hommes, y compris les troupes allemandes, et qui sera dirigée par un organisme central qui pourrait passer outre au véto de toute nation signataire.

Il a déclaré que le traité sera déféré à des commissions parlementaires très prochainement. Cette décision a été prise hier matin, lors de la réunion du cabinet, qui a été brève.

C'était le premier discours de M. Mayer depuis son accession au poste de premier ministre, et une bonne partie de son allocution s'adressait aux Britanniques et aux Américains, bien que des correspondants d'autres pays aient été présents.

Réarmement de l'Europe

Après avoir fait allusion à plusieurs reprises à ses "amis d'outre-Atlantique", M. Mayer a répondu d'un ton impatient et, en ces termes, à certaines questions relatives aux retards qu'auraient causé les Français dans le réarmement de l'Europe!

"La France est irremplaçable dans la défense de l'Europe, de l'Indochine ou de l'Afrique du nord. On ne peut défendre ces continents sans elle."

"Je suis d'avis qu'on n'a pas accordé suffisamment d'attention à la deuxième partie du traité de l'Atlantique-nord", a-t-il dit. Cette partie du traité prévoit la coordination de l'économie et des sources d'approvisionnements en matières premières pour le

(A suivre en page 9)

LES CATHOLIQUES CONTRE LES MAO-MAO — Le R. P. CASOLATI, habillé de blanc, au centre, chef d'une mission catholique, située à deux milles de Fort Hall, dans le territoire où les Mau Mau sèment la terreur, au Kenya, se tient au milieu d'un petit bataillon qu'il a lui-même formé pour lutter contre la terrible tribu. Plusieurs ont promis de se joindre aux 20 volontaires déjà inscrits dans cette unité. Tous les membres prennent part à une cérémonie d'épuration, présidée par le père Casolati, afin d'éliminer les Mau Mau qui s'infiltrent partout. La brigade a surpris, récemment, des Mau Mau en train de prêter leur serment, lors d'une cérémonie tenue non loin de la mission. Le P. Casolati a tenu des Mau Mau en respect avec un fusil, près d'une baie, jusqu'à l'arrivée de la police.

Réception sans précédent pour le card. Léger

MONTREAL, 15. — (PC) — L'archevêché de Montréal a remis à la presse un communiqué officiel touchant l'arrivée de S. E. le cardinal Léger, le 29 janvier, et les fêtes qui marqueront celle-ci dans la métropole canadienne.

Après avoir invité les fidèles à préparer cette arrivée par une neuvaine de prières, à l'archevêché fait savoir que Son Eminence sera reçue à la gare Windsor, par S. H. le maire et Mme Camillien Houde, et que, pendant les 30 minutes, suivant l'arrivée du train, les cloches de toutes les églises carillonneront en hommage au nouveau prince de l'Eglise. Le communiqué fournit également le détail de toutes les cérémonies qui suivront depuis celle qui se déroulera à la cathédrale, le soir même de son arrivée, jusqu'à la messe pontificale solennelle qui sera célébrée le 1er février, à l'Eglise Notre-Dame.

Les cloches de toutes les églises et chapelles de la ville de Montréal se mettront en branle à 7 hres 45 du soir, moment où Son Eminence sortira de la gare pour se diriger vers la cathédrale, et carillonneront joyeusement pendant trente minutes.

Les édifices religieux de la métropole arboreront leurs drapeaux à compter du 29 janvier, jusqu'au 2 février.

Le dimanche 1er février, à 10 h. du matin, le cardinal Emile Léger chantera une messe pontificale à l'église Notre-Dame. Cette cérémonie constituera l'hommage de l'épiscopat canadien et des fidèles, des autorités civiles du pays et de la province, et des citoyens de la ville de Montréal au nouveau cardinal.

La nef et une partie des galeries seront réservés aux invités.

Après la messe, à la suite de M. le curé de Notre-Dame, LL. EE. NN. SS. Chaumont et Whelan exprimeront quelques mots de bienvenue et Son Eminence prononcera une allocution en français et en anglais.

Son Eminence se rendra à sa basilique-cathédrale pour être l'objet d'une réception et présider la bénédiction solennelle du T. S. Sacrement. Cette cérémonie aura lieu à 8h.30 du soir. Un vestiaire sera aménagé pour les membres du clergé diocésain dans la chapelle funéraire des archevêques et évêques.

Les prélats et les chanoines devront revêtir leur habit de choeur; les prêtres apporteront leurs surplis. Ils prendront place de chaque côté de l'allée latérale droite dans la cathédrale, entre la chapelle des mariages et le baptistère. Tous sont priés de se rendre à l'avance; on entrera plus commodément par la porte de la rue Mansfield.

LL. EE. NN. SS. Chaumont et Whelan souhaiteront la bienvenue au nouveau cardinal et lui présenteront les hommages de tous ses diocésains. Son Eminence prononcera une allocution, donnera la bénédiction papale et présidera le salut du T. S. Sacrement.

17 nouveaux cardinaux coiffés du chapeau rouge, par le Pape

CITE DU VATICAN, 15. (PA) — Au milieu d'une mer de lumières et de la pompe médiévale, le Souverain Pontife a placé, aujourd'hui, le chapeau rouge sur la tête de 17 des 24 nouveaux cardinaux de l'Eglise catholique.

Parmi les prélats ainsi honorés au cours de la cérémonie, qui s'est déroulée dans la grande basilique de St-Pierre de Rome, on remarquait le cardinal Paul-Emile Léger, archevêque de Montréal, âgé de 48 ans. Il a été le 12e cardinal à venir s'agenouiller devant le Souverain Pontife.

Le Pape a souri affectueusement au prélat canadien, après avoir récité la vieille formule latine qui accompagne la présentation du chapeau rouge, symbole du cardinalat, pendant que Mgr Léger s'inclinait respectueusement.

Le cardinal Léger était rayonnant de bonheur lorsqu'il reprit sa place parmi les nouveaux princes de l'Eglise. Le chef spirituel d'un million de catholiques montréalais est le sixième cardinal de l'histoire canadienne et le deuxième vivant au Canada, le premier étant Mgr James McGuigan, de Toronto.

L'autre cardinal du continent nord-américain élevé au Sacré Collège est Mgr James-Francis McIntyre, archevêque de Los-Angeles. Premier cardinal du Far-West américain, il précédait Mgr Léger lors des grandes cérémonies d'aujourd'hui.

Quelque 35,000 pèlerins et citoyens de toutes les classes de Rome avaient envahi la plus grande église au monde, pour assister à la cérémonie.

Ils poussèrent des cris joyeux: Vive le Pape", quand le Souverain Pontife fit son apparition dans la basilique, sa venue ayant été annoncée par le son des trompettes d'argent.

Le Saint-Père, vêtu de pourpre et de blanc, est entré dans l'église, porté sur son trône (la Sedia Gestatoria). Il portait une mitre d'or étincelante.

De la foule des fidèles, retenus à l'arrière de l'allée centrale de la grande basilique par des Suisses en uniforme médiéval et armés de hallebardes, montaient sans cesse des acclamations.

Le temple, tendu de damas rouge, scintillait de lumière.

A l'extérieur, une neige légère tombait sur Rome, au début de la cérémonie, et la place St-Pierre, immense, était étonnamment déserte.

Ancienne et pittoresque cérémonie, elle n'a été assombrie que par l'absence de deux des nouveaux princes de l'Eglise, soit le cardinal Aloysius Stepinac de Yougoslavie et le cardinal Stefan Wyszynski de Pologne, qui n'ont pu venir de leurs pays respectifs, dominés par les communistes. Des présentations du chapeau cardinalice à cinq autres prélats ont été prévues également. Il s'agit des nonces apostoliques en Espagne, en France et au Portugal, ainsi que deux autres prélats espagnols.

Le Souverain Pontife, qui est âgé de 77 ans, paraissait plus las que d'habitude. Il semble que les fatigues de la semaine du consistoire aient pesé lourdement sur le chef spirituel de plus de 425,000,000 de catholiques.

Cependant il a souri à plusieurs reprises du haut de la Sedia Gestatoria, en traversant la nef vers le trône drapé de velours rouge, aménagé sous le dôme de Michel-Ange.

Dans l'entre-temps, les nouveaux cardinaux, invisibles à l'assistance, s'étaient réunis dans la chapelle de Ste-Petronille, où ils ont prêté le serment solennel d'allégeance "au bienheureux Pierre, à la sainte Eglise romaine et au Très Saint Père le Pape Pie XII et à ses successeurs légitimment élus dans l'avenir".

Cela fait, six des anciens cardinaux les accompagnèrent, par la nef, jusqu'à l'autel.

Les nouveaux princes de l'Eglise portaient la soutane de laine écarlate. Les traines de leurs manteaux de soie, dont la longueur a été réduite de 18 à neuf pieds, en vertu d'un décret papal, n'étaient pas déployées comme au grand consistoire de 1946,

(A suivre en page 12)

Elections municipales

MM. Hertel Bureau, Liguori Breton, m.d., Roland St-Pierre et Arthur Gosselin viennent d'être élus par acclamation respectivement maires de Waterville, Warwick, Valcourt et Wottonville.

A Waterville, M. Hertel Bureau, qui remplace M. Jerry Miltimore, maire sortant de charge, devient le premier Canadien français à occuper ce poste. Les conseillers Ovide Brun et Sam A. Hopper ont également été élus par acclamation, et remplacent respectivement le Dr Jean Boudrias et M. Clifford Burton. M. Benoit Pouliot avait été au préalable nommé conseiller, pour remplacer M. Hertel Bureau, démissionnaire. Les autres sièges sont occupés par MM. Paul-E. Bergeron et S. Blier. Il y aura élections, lundi le 19, pour le siège no 2; M. Edouard Sarrazin fait la lutte à M. Chester Sylvester.

A Wottonville, M. Arthur Gosselin a été réélu par acclamation, maire de sa localité, pour un 4e mandat. Les échevins élus sont M. Elphège Deshaies pour un second mandat, et MM. Clément Grimard et Gilles Proulx, nouveaux conseillers. Les autres sièges sont occupés par MM. Philippe Breault, Odilon Turgeon et Lionel Dion.

M. Liguori Breton, M.D., a été élu par acclamation maire du village de **Warwick,** en remplacement de M. Edgar Gingras, démissionnaire. Les conseillers élus sont MM. Eddy Roy, Maurice Ling et Cyrille L'Heureux, qui remplacent MM. Roland Kirouac, Wilfrid Bergeron et Leon Vaudreuil. Tous ont été élus par acclamation. Les autres conseillers sont MM. Pierre Perreault, Charles-Emile Tessier et Edouard Labelle.

Au village de **Valcourt,** M. Roland St-Pierre a été élu maire par acclamation. M. A.-R. Bombardier a été réélu par acclamation au siège no 6, pour un 3e mandat. Ont été élus par acclamation, MM. Wilfrid Charbonneau, au siège no 2, et Victor Plante, au siège no 3.

Dans le canton **d'Ely-Sud** (Valcourt) il y a lutte à la mairie entre M. Henri Monty, cultivateur, maire sortant de charge et M. Walter Beauregard, cultivateur. Il y a également lutte aux sièges nos 1 et 4. M. Benoit Daigngault, conseiller sortant de charge, a pour adversaire M. Georges Lussier, et M. Eugène Malboeuf fera la lutte à M. Roger Proulx. Au siège no 6, M. Pierre Charbonneau a été réélu

(A suivre en page 9)

Un train enfonce la gare, à Washington

WASHINGTON, 15. (PA) — Un train de voyageurs désemparé, activant son sifflet en signe d'avertissement, a enfoncé une barrière à la gare Union de Washington aujourd'hui. Au moins 49 personnes ont été transportées à l'hôpital mais on ne signale aucun mort.

M. Frank J. McCarthy, vice-président adjoint du Pennsylvania Railroad, a déclaré que le chef de gare rapporte que six personnes sont gravement blessées et que 10 autres le sont peut-être.

Le rapide Federal du Pennsylvanie, venant de Boston, démoli le bureau du chef de gare ainsi que le kiosque à journaux xsitué dans le centre du hall de la gare qui sépare les voies de la principale salle d'attente.

La locomotive électrique et un wagon ont alors défoncé le plancher en béton pour tomber dans la chambre des bagages située au sous-sol.

On ne s'explique pas encore pourquoi les freins n'ont apparemment pas fonctionné comme le train approchait de la gare par les cours de triage. Les voyageurs estiment que sa vitesse variait entre 30 et 50 milles à l'heure.

Le fait que le mécanicien ait actionné son sifflet et que la locomotive ait finalement défoncé le plancher du Hall a empêché l'accident de faire un très grand nombre de victimes.

Toutes les voitures disponibles de la radio-police des ambulances et des équipes de secours ont été dépêchées sur les lieux.

L'accident s'est produit vers 8:45 heures du matin, h.n.e. Le train devait entrer en gare à 8h. 20.

Un voyageur M. Joseph L. Miller, de Washington, a déclaré que le convoi devait filer à 50 milles à l'heure environ en franchissant les cours de triage. Les voyageurs se disaient que "le train allait certainement dérailler".

Devant l'allure furibonde du convoi, les employés des cours réalisèrent le danger et prévinrent le chef de gare de ce qui se passait, lui demandant de faire évacuer le hall de la gare.

On ne sait pas encore comment il se fait que la locomotive ait renversé le butoir, entre la fin du rail et la barrière d'acier séparant les débarcadères du hall de la gare.

9h.20, le secteur de l'accident avait été entouré de câbles pour tenir les curieux à distance et faciliter les travaux de secours.

Le bureau du chef de gare rapporte que quelques-uns des voyageurs à bord du train ont été blessés.

Mise au point du président de la CTCC sur la grève de Louiseville

MONTREAL, 15. (PC) — M. Gérard Picard, président de la Confédération des Travailleurs Catholiques du Canada, a déclaré hier soir, que le retour au travail des grévistes n'est pas le seul problème empêchant un réglement de la dispute du textile à Louiseville.

On sait que la CTCC a menacé de déclencher un arrêt général de travail dans la province si la grève de Louiseville n'est pas réglée bientôt.

M. Picard a dit que les déclarations faites par l'hon. Antonio Barrette, ministre provincial du Travail, ont jeté de la confusion dans les esprits au sujet de la situation à Louiseville.

"On a laissé le public avec l'impression qu'il n'y avait à régler que les conditions du retour au travail des grévistes".

M. Picard dit que si les grévistes retournent au travail sans obtenir la reconnaissance de leur union et sans une entente collective stipulant les salaires et les conditions de travail, ils pourront être "congédiés ou suspendus n'importe quand".

Il ajoute que, lors des récentes négociations menées par le ministre du Travail, le CTCC a proposé la nomination d'un arbitre dont la décision serait finale sur les questions en litige.

M. Picard dit que l'acceptation par le syndicat du projet de retour au travail dependait de l'acceptation du plan d'arbitrage. L'Associated Textiles Limited, dit-il, a rejté le projet de M. Barrette relatif au retour au travail et le plan d'arbitrage.

Quelque 800 membres du syndicat des tisserands de Louiseville, affilié à la CTCC, ont déclaré la grève le 10 mars dernier, pour obtenir de meilleurs salaires. Quelques-uns ont repris le travail depuis.

La CTCC a préparé des plans d'un arrêt de travail général de salaire par ses affiliés, à la suite des incidents survenus à Louiseville, le mois dernier, alors que la loi contre les attroupements a été appliquée durant 10 jours.

A Québec

QUEBEC, 15. (PC) — Un comité spécial de la CTCC se réunira cette semaine, en séance secrète pour fixer

(A suivre en page 9)

Les salaires des employés civils

OTTAWA. — Le premier ministre, le min. des Fin. et le sec d'Etat du Canada ont accepté de rencontrer une délégation de la Fédération du service civil du Canada, le 29 janvier prochain, pour discuter la question des salaires. La nouvelle en a été communiquée à l'exécutif national de la Fédération, dans une lettre lue lors de la première assemblée de l'exécutif, cette année. L'invitation a été acceptée, et une délégation de la Fédération se prépare à rencontrer le premier ministre et ses collègues, à la date indiquée.

Température

Nuageux aujourd'hui avec possibilité de bruine, ou de pluie légère accompagnée de verglas. Plus doux. Vents légers. Maximum aujourd'hui à Sherbrooke: 34. Prévisions pour demain: incertain.

Silence soudain des rouges sur le cas des 9 médecins

LONDRES, 15. (PA) — La propagande soviétique a cessé soudainement, hier, au sujet des accusations de meurtre portées contre neuf médecins de Moscou. Maintenant que la réaction se fait dans le monde, la presse et la radio russes gardent le silence.

Ce mutisme est évidemment observé par suite d'instructions venant de haut, mais cela ne rend que plus mystérieuse "la plus grosse nouvelle" de l'année 1953.

Mardi, la presse soviétique a annoncé l'arrestation des neuf médecins, parlant d'un "groupe de terroristes" accusés d'avoir tué Andrei A. Zhdanov et Alexander S. Scherbakov et d'avoir tenté de faire disparaître d'autres chefs russes, depuis la deuxième grande guerre, en leur administrant des traitements inappropriés.

On se demande pourquoi on vient de bâlloner la presse, qui avait identifié les inculpés avec un organisme juif, le Comité américain de distribution commune, et avec les services britannique et américain de renseignements.

Dénonciation

L'organe officiel du ministège soviétique de la Santé a toutefois fait exception hier, pour dénoncer l'organisme juif "qui ne représente qu'une bande de terroristes et de meurtriers" et pour se blâmer de n'avoir pas su choisir son personnel selon les qualifications professionnelles "et politiques."

A Londres, on croit que l'incident va soulever un imbroglio entre les deux vice-premiers ministres, Georgi M. Malenkov et Larvrenti P. Beria. Ce dernier dirige la police secrète.

L'enjeu de cette dispute pourrait être la succession du premier ministre Staline. On croit deviner que

(A suivre en page 12)

Tragédie aérienne à Malte

LA VALETTE, Malte, 15. (PC) — Un avion Valetta de la RAF et un avion de bombardement Lancaster se sont écrasés dans la Méditerranée au large de Malte aujourd'hui. On croit que 25 hommes ont perdu la vie.

Le Valetta, appareil militaire adapté de l'aérobus civil, Viking, transportait, croit-on, 18 personnes de Malte à Marseille. Des recherches ont été entreprises immédiatement pour retracer des survivants possibles.

Le Lancaster a plongé dans la mer de bonne heure aujourd'hui durant des exercices aéro-navales. On n'a retrouvé aucun survivant.

Promotions au prince Philip

LONDRES, 15. (PC) — La reine a promu son mari aux plus hauts grades des forces militaires, navales et aériennes de la Grande-Bretagne, a-t-on annoncé aujourd'hui.

Le prince Philip, duc d'Edimbourg, devient feld-maréchal de l'armée, amiral de la flotte et maréchal de la RAF.

Le duc était commander dans la marine, où il a débuté simple cadet.

Le prince Philip a désormais les mêmes grades que les rois Georges VI et Edouard VIII (qui les conserve en sa qualité de duc de Windsor.) Le prince consort Albert, mari de la reine Victoria, n'a jamais été gradé de la marine, mais quelques jours avant son mariage il était nommé feld maréchal.

Ces promotions, sujettes à l'approbation de Sa Majesté, ont été officiellement annoncées par chacun des trois services. Elles prennent effet aujourd'hui.

Un porte-parole de la marine royale a déclaré que le grade du duc est entièrement honorifique. On ne s'attend plus qu'il serve activement dans la marine.

A la cour de Buckingham, on prévoit que la reine donnera finalement au duc le titre officiel de prince consort.

Le dernier prince consort d'une reine de Grande-Bretagne fut le prince Albert.

Le notaire E. Fleury décédé à 93 ans

KNOWLTON, Qué., 15. (PC) — M. Ernest Fleury, âgé de 93 ans, doyen des notaires du Québec est mort, hier, à la suite d'une courte maladie. Il avait exercé sa profession jusqu'en décembre dernier.

Né à St-Ambroise de Kildare, en 1860, il avait fait ses études au Séminaire de Joliette et avait embrassé le notariat en 1885. Il a été maire de Knowlton, pendant 26 ans, président de la Commission scolaire pendant 25 ans, et président de l'Association des notaires du district de Bedford également pendant 25 ans.

Complot découvert en Allemagne de l'Ouest

LONDRES, 15. (PA) — Le Foreign Office a annoncé, aujourd'hui, que les autorités britanniques en Allemagne ont arrêté les chefs d'un groupe nazi qui projetait de renverser le gouvernement de l'Allemagne occidentale. Le groupe était actif en des villes de la zone britannique d'occupation.

Voici ceux qui ont été arrêtés:

Werner Naumann, ancien secrétaire d'Etat dans le ministère de la propagande de Joseph Goebbels. Hitler le nommait, dans son testament, pour succéder à Goebbels, au poste de ministre de la propagande.

Gustav Scheel, ancien chef des étudiants du Reich et ancien gauleiter de Salzbourg, Autriche, que Hitler nommait, dans son testament, au poste de ministre de la Culture du Reich.

Un nommé Zimmermann, ancien chef de brigade de gardes d'élite SS, et économe de l'administration des camps de concentration.

Heinrich Haselmeyer, chef de la Ligue des étudiants nazis de Hambourg, et un bras droit d'Hitler dans le putsch abortif de 1923. Il a publié des ouvrages sur la science ethnographique et la stérilisation des personnes inaptes.

Heinz Siegen, ancien leader de groupe de district nazi, actuellement co-propriétaire de la Punktal Steelworks, de Solingen.

Karl Scharpng, ancien fonctionnaire du service de la radio du ministère de la Propagande du Reich.

Le communiqué dit que les autorités britanniques savaient, depuis quelque temps, qu'un groupe d'anciens dirigeants nazis de la zone britannique complotaient pour reprendre le pouvoir.

Les inculpés ont été arrêtés en vertu d'une loi autorisant les puissances d'occupation à prendre les mesures nécessaires, en cas de menace contre la sécurité des Alliés, ajoute le communiqué.

Groupe dangereux

BONN, Allemagne. (Par George BOULTWOOD, de la PA) — Dans une descente-surprise, à minuit, la police britannique a arrêté, hier soir, six anciens Nazis et les a accusés de comploter pour reprendre le pouvoir, en Allemagne de l'Ouest.

Les officiers britanniques de la sécurité publique, aidés de la police militaire armée, sont allés cueillir les six hommes dans leurs foyers, dans les régions de Hambourg et Dusseldorf, dans la zone d'occupation britannique, et les ont

(A suivre en page 9)

Nombreux changements proposés à la loi électorale provinciale

QUEBEC, 15. — (De notre courriériste parlementaire) — Voici les principaux changements que le gouvernement provincial veut apporter à la loi électorale par son projet de loi:

1—La période électorale est prolongée d'une semaine. Le nombre minimum de jours qui doit s'écouler entre l'émission des brefs et la votation est porté de quarante-six à cinquante-trois;

2—La présentation des candidats aura lieu, pour tous les districts électoraux, le même jour, soit le quatorzième jour qui précède le scrutin;

3—La division en sections de vote d'un district électoral, faite annuellement en juin et en juillet par le président d'élection, le sera maintenant en avril et en mai;

4—Dans les sections urbaines de l'île de Montréal et de la Cité de Québec, l'énumérateur n'est pas obligé d'être domicilié dans la section dont il fait l'énumération;

5—Le dénombrement des électeurs sera fait par un énumérateur nommé par le président d'élection;

6—Le temps alloué pour le dépôt des demandes en inscription, en radiation et en correction dans les sections urbaines est porté de cinq à sept jours;

7—Le nombre de jours durant lesquels les commissions de revision peuvent siéger est augmenté:

De dix à douze dans l'île de Montréal et dans la Cité de Québec;

De cinq à douze dans les cités de Chicoutimi, Granby, Hull, Jacques-Cartier, Sherbrooke, Trois-Rivières et Valleyfield;

De cinq à sept dans les autres localités urbaines.

8—Les heures allouées aux commissions de révision pour exécuter leur travail sont augmentées;

9—La revision dans les sections rurales sera faite par deux reviseurs nommés par le président d'élection, l'un sur la recommandation du premier ministre ou par une personne désignée par lui dans chaque district électoral, l'autre sur la recommendation du chef de l'Opposition officielle ou par une personne désignée par lui dans chaque district électoral;

10—Le temps alloué pour le dépôt des demandes en inscription, en ra-

(A suivre en page 9)

petit CARNET

RETRAITES FERMEES A LA VILLA NOTRE-DAME DU SAINT-SACREMENT: — Du 16 au 18 janvier, pour les jeunes filles, par le Père Vézina, rédemptoriste. — du 19 au 22, pour dames, par le Père Vézina — du 23 au 25, pour filles âgées, par le Père Vézina. — du 26 au 28, pour élèves, par le Père Vézina. — du 30 janvier au 1er février, retraite de la L.O.C.F., par le Père Dion, o.m.i. — Prière de donner son nom à l'avance, à la VILLA, 114, Avenue Dufferin. Tél. 2-0626. Sherbrooke. J.N.O.

Sauvage attentat commis à Montréal

MONTREAL, 15. (PC) — M. Xavier Béland, âgé de 58 ans, a été victime d'un sauvage attentat hier matin, de la part de deux apaches qui l'ont roué de coups, lui ont brisé la jambe droite et l'ont soulagé de $5,000.

Il semble que l'attentat, perpétré dans une ruelle du nord-est de la métropole, ait été commis par des "amis", a dit la police, qui a ouvert une enquête en marge de cette affaire.

Après le départ de ses assaillants, M. Béland a rampé jusque chez lui et sa femme a alerté la police. Il fut ensuite transporté à l'hôpital.

Il appert que M. Béland avait vendu une propriété mardi soir, qu'il se préparait à aller déposer cet argent à la banque.

Jeunes filles maigres, acquérez une silhouette élégante

Gagnez de 5 à 10 livres — et plus d'entrain

Des milliers qui n'avaient jamais pu prendre du poids possèdent maintenant une silhouette gracieuse et attrayante. Grâce à Ostrex, finis les membres angoleux, les cavités disgracieuses. Il engraisse celles qu'amaigrit un sang trop faible en fer. Il donne de l'entrain, améliore l'appétit et la digestion: vos repas vous profiteront davantage. Ne craignez pas trop d'embonpoint. Cessez lorsque vous avez acquis la silhouette désirée. Le format de présentation ne coûte que 60 cents. Essayez les comprimés toniques Ostrex dès aujourd'hui: ils vous donneront beauté, vitalité et poids désirés. Chez tous les pharmaciens.

Les provinces, en meilleure position que le fédéral pour donner des pensions aux invalides, dit Martin

OTTAWA, 15. (PC) — L'hon. P. Martin, ministre de la Santé, a exprimé hier l'avis que les provinces sont en meilleure position que le gouvernement fédéral pour établir et administrer un système de pensions pour les invalides.

"C'est un domaine où je crois qu'elles peuvent faire mieux que nous," dit-il.

Le ministre a parlé aux Communes après que des représentants de tous les partis eurent appuyé une résolution préconisant la coopération du fédéral et des provinces en vue d'accorder des pensions de $40 par mois aux personnes incapables de gagner leur vie.

La résolution fut présentée par le rév. Dan McIvor (L. Fort-William).

M. Martin, qui a ajourné le débat à la fin de la séance, a dit que tout le monde ne sait pas que 325,000 invalides au Canada reçoivent déjà $110,000,000 par année, surtout du gouvernement fédéral.

Depuis le début de l'an dernier, alors que le gouvernement fédéral a assumé l'entière responsabilité des pensions de $40 par mois à tous les Canadiens de 70 ans et plus, les dépenses des provinces pour les pensions ont diminué.

M. Martin estime que le changement a épargné aux provinces au moins $18,000,000 par année. Le coût des pensions aux invalides qui ne reçoivent pas l'aide présentement ne dépasserait pas ce montant.

M. McIvor

Au début du débat, M. McIvor a dit que les invalides représentent une catégorie de la population qui a grandement besoin d'aide pour leur permettre de mener une vie normale.

Le Dr W.-G. Blair (P.C. Lanark) a dit qu'il existe "une grave brèche dans notre programme de sécurité sociale, surtout en ce qui concerne les invalides." On devrait donner une pension à ces gens. Une telle pension répondrait aux besoins des invalides et aiderait grandement à leurs familles.

M. William Bryce (CCF, Selkirk) est d'avis que le fédéral n'aurait pas de difficulté à trouver l'argent nécessaire au financement de pensions pour les invalides. Les Canadiens sont prêts à payer des taxes pour une cause aussi noble.

M. Martin a déclaré que le gouvernement fédéral ne doit pas assumer le contrôle de tous les aspects de la sécurité sociale.

La question de pensions pour les invalides doit être examinée à la lumière de ce qui est déjà accompli.

Plusieurs invalides sont déjà aidés par le programme de pensions de vieillesse. D'autres reçoivent l'aide du fédéral et des provinces en vertu du programme qui prévoit des pensions de $40 par mois aux nécessiteux âgés de 65 à 70 ans.

Des pensions semblables sont prévues pour les aveugles de 21 ans et plus dans le besoin. Les aveugles forment le plus fort groupe d'invalides.

Environ 200,000 anciens combattants bénéficient de pensions d'invalidité.

Dans le domaine provincial, des secours sont fournis par la loi des accidents de travail, les allocations aux mères nécessiteuses, les pensions aux veuves et les allocations aux personnes à charge.

De plus, le gouvernement fédéral vient en aide aux provinces en leur versant $11,000,000 par année pour le traitement et la réhabilitation des infirmes, des tuberculeux et des malades mentaux. Des organisations privées bénéficient également de dons.

Parmi les autres députés qui ont participé au débat, M. Maurice Boisvert (L. Nicolet Yamaska) a dit que les pensions contribueraient à soulager l'infortune des invalides.

M. Claxton

Le ministre de la Défense, l'hon. Brooke Claxton, a donné hier aux députés des détails au sujet du fameux cheval berçant de Petawawa. Ses explications ont provoqué des sourires ironiques chez les députés.

Répondant aux Communes à une série de questions posées par M. Hazen Argue, député cécéfiste d'Assiniboine, en marge du rapport Currie, il a dit que le cheval berçant pour enfant inscrit au rapport a été fabriqué par un soldat en guise de cadeau de Noël pour le jeune fils du major-général Chris Vokes, qui était alors commandant de la région centrale du Canada.

Parmi les matériaux en cause il y a des clous et d'autres articles provenant des magasins de l'armée. Les crins de la queue ont été obtenus d'un "ouvrier civil" et la selle était fabriquée de la doublure d'un vieux manteau ayant appartenu à Mme Vokes.

Quand le général Vokes a entendu dire que le cheval berçant comprenait certains articles provenant des magasins militaires, il en a payé la valeur, qui se chiffrait par $9 et qui a été versée au trésor fédéral.

M. Claxton a dit que le cheval berçant a été fabriqué à Toronto. Un journal avait dit que le cheval berçant avait été livré au général au camp de Petawawa.

M. Claxton a dit que l'embranchement de chemin de fer qui a été démembré et vendu à Petawawa était la propriété du ministère de la Défense. Le rapport Currie soulignait que le CNR en était propriétaire.

Le ministre a ajouté qu'il était désaffecté depuis 1945 et que sa valeur était de $505.50.

Visite de la princesse

La visite de la princesse Elizabeth et du duc d'Edimbourg au Canada à l'automne de 1951 a coûté au pays la somme de $328,940.10, indiquent les comptes publics. Le Parlement a voté un crédit de $332,145.00. Ce montant se répartit comme suit: salaires des employés temporaires $6,147.79; dépenses de voyage et d'hôtel $287,832.81; papeterie et fournitures de bureaux $6,996.16.

Une lettre!

L'hon. Brooke Claxton, ministre de la Défense, a dit hier qu'en déposant de la correspondance aux Communes hier en marge du rapport Currie, il a déposé par erreur une lettre qu'il n'avait pas dictée, ni signée, ni envoyée. La lettre faisait partie d'un groupe ayant trait à l'obtention par le parti CCF d'une copie du rapport Currie avant que le rapport ne soit déposé aux Communes. M. Claxton a expliqué que la lettre fut probablement signée en son nom par un commis ou un imprimeur en préparation de son impression au Hansard.

En Argentine

Tamponnement de deux trains

BUENOS-AIRES, 15. (Reuter) — Un train de passagers qui avait pris la mauvaise voie en a heurté un autre, plein de voyageurs également qui circulait en sens inverse, près de Buenos-Aires, ce soir.

Plusieurs heures après le tamponnement, on ignorait le nombre des victimes. Au début, on disait que le nombre des morts était grand, mais la police a rapporté par la suite qu'il n'y avait que quelques cas graves.

L'accident est survenu à environ 30 milles de Mar-Del-Plata, grand centre de villégiature sur la côte argentine, près de la capitale. Un train se dirigeait vers Mar-Del-Plata, l'autre vers Buenos-Aires.

Le chemin de fer de l'état a immédiatement isolé la région où s'est produite la tragédie. Des porte-parole ont dit aux journalistes: "Toute information à propos de l'accident sera donnée par le ministère du Transport".

Des médecins des hôpitaux de Mar-Del-Plata ont été dépêchés sur les lieux dans des autobus.

En Alberta

Le feu consume un puits de gaz

CALGARY, Alb., 15. (PC) — Un puits, dont le débit quotidien est de plus de 3,000,000 de pieds cubes de gaz naturel brûle, actuellement, hors de contrôle, dans la région de Chauvin, à 190 milles au nord-est de Calgary.

On rapporte qu'on a pu sauver tout l'outillage qui sert au forage, à l'exception d'une plate-forme giratoire. Personne n'a été blessé.

On a l'intention, dès qu'on aura évacué la plate-forme, de dynamiter le puits, afin d'arrêter le flot de gaz et enrayer les flammes.

A part une bouilloire, tout l'outillage a été endommagé ou détruit avant qu'on puisse le déplacer.

Une compagnie privée de Toronto, la Barclay Oils Limited, a foré le puits en flammes, sur des terres de la Scarlett Oils Limited et ses subsidiaires.

Il s'agit du Barclay Scarlett-Caldought no 2, sis à un quart de mille à l'ouest du puits no 1 du même groupement. On l'avait tubé en fin de semaine.

Adolescent accusé du meurtre d'un compagnon

ROUYN 15. (PC) — Gabriel Tremblay, âgé de 17 ans, a été accusé de meurtre hier, en rapport avec la mort de Gaétan Gendron, âgé de 11 ans, trouvé mort le 7 janvier, à St-Laurent-de-Gallichan, à 48 milles au nord de Rouyn.

Tremblay a fait une déclaration à la police dans laquelle il dit avoir frappé son compagnon de jeu plusieurs fois avec un crochet en acier, l'avoir baillonné et ligoté et l'avoir enseveli sous un banc de neige.

L'accusation a été portée par le constable provincial Jean Pagé. Plus tôt, Tremblay avait été tenu criminellement responsable par un jury du coroner.

Echos du hockey . . .

(Suite de la pgae 20)

clusivement locale ou l'esprit d'équipe règne en maître. Ceux qui, comme nous, ont l'avantage de voyager avec l'équipe à l'extérieur, sont certainement de cet avis.

Les accidents qui ne sont pas des accidents

Mardi dernier à Waterloo, c'était au tour de Bob Pavette d'être victime du rude joueur de défense des Maroons, Norris. Mais, monsieur Norris ne s'en est pas tenu à une embardée lors de cette partie, il écopait également d'une punition majeure de dix minutes pour avoir eu une prise de bec avec l'arbitre. On se demande pourquoi des clubs emploient encore des joueurs de la trempe de Norris qui, selon l'avis même de plusieurs partisans du Waterloo, n'est d'aucune utilité réelle pour le club. On nous faisait en outre remarquer à Waterloo, mardi dernier, que les cinq points des Pirates ont été comptés alors que Norris occupait sa position régulière à la ligne bleue des Maroons. Ce fait par lui-même n'est pas tellement significatif, mais il prend de l'importance quand il nous est signalé par des partisans mêmes des Maroons qui assistaient à la partie de mardi dernier.

Une nouvelle étoile

Il y a un joueur qui fait beaucoup parler de lui dans la ligue intercollégiale cette année. Il s'agit du jeune Ellis de l'équipe du Drummondville High School. Depuis le début de la saison, ce jeune a amassé douze points dont onze francs buts, pour une moyenne de deux points par partie. Peut-être avons-nous là un nouveau Gordon Haworth? Il est encore trop tôt pour l'affirmer. Ellis est à peine âgé de quinze ans; mais si le High School gagne le championnat de la ligue intercollégiale cette année, ils le devront dans une large part à leur prolifique compteur qu'est le jeune Ellis. Dans le classement des compteurs de la ligue, son plus proche rival a compté six points seulement. On peut cependant affirmer que ce n'est pas dû à un concours de circonstances si Ellis est en tête des compteurs.

Les employés . . .

(suite de la page 3)

employés le maire Emile Lévesque a déclaré en premier lieu qu'il était heureux de féliciter le président Charles Monfette pour la confiance que ses compagnons et compagnes ont placée en lui, et pour les services rendus à ses confrères depuis un certain nombre d'années. Il a déclaré que lui-même et tous ses collègues de l'hôtel de ville étaient heureux de fraterniser avec les employés du palais municipal parce que ces rapprochements permettent aux deux groupes de mieux s'apprécier et de se mieux connaître.

Relativement au fonds de pension, le maire a déclaré que les employés n'ignorent pas qu'il en est question à l'hôtel de ville depuis longtemps, mais de façon encore plus précise depuis quelques semaines, et qu'à l'heure actuelle, on attend précisément des nouvelles de Québec.

Au sujet de l'idée de fonder un club de 25 ans de service à l'hôtel de ville, M. le maire a déclaré que ce genre de groupement existe déjà dans plusieurs de nos industries ainsi que l'a souligné M. Monfette et que le conseil municipal portera une oreille attentive à la suggestion présentée par les employés de l'hôtel de ville. Le maire a rappelé au sujet de ce genre d'association, que la **Tribune** possède actuellement, depuis plusieurs années, un club d'employés de 25 ans de service que l'on appelle communément "les grognards".

"J'ignore qui a baptisé ce groupe "les grognards", mais le mot a sans doute été inspiré par l'histoire de ce groupe de soldats dévoués de Napoléon Bonaparte, ces soldats qui pestaient toujours contre l'empereur en temps de paix, mais qui n'hésitaient pas à se rallier à lui en temps de guerre, à l'heure des grandes conquêtes, à l'heure où les exploits et les hauts faits d'armes étaient proches. Ces soldats n'étaient pas seulement des soldats, mais ils étaient les plus fidèles serviteurs de l'empereur, les meilleurs amis sur lesquels ils pouvaient compter. Cette fidélité des soldats de Napoléon qui formaient ce que l'on appelait "la vieille garde", me fait penser au dévouement de nos employés de l'hôtel de ville, de ces personnes qui travaillent pour rendre service à leurs concitoyens et qui font de leur mieux pour ne pas les désappointer. Le maire et les échevins d'une ville passent, ils ne font que passer, mais la population demeure. Et les employés de l'hôtel de ville servent d'abord cette population qui a mis leur confiance en eux, bien plus qu'ils servent des hommes qui ne font que passer à l'hôtel de ville. Vous pouvez être assurés que le conseil municipal prêtera l'oreille à cette demande que vous formulez aujourd'hui de fonder un club de 25 ans, car vous n'ignorez pas qu'en définitive, c'est le conseil qui apportera une décision à cette affaire.

"Pour le moment, je tiens à réitérer mes félicitations à tous. Des fêtes de ce genre, où administrateurs et employés de la cité, ne seront jamais trop nombreuses et j'ai envie de dire que s'il n'y avait pas de prétexte pour les organiser, il faudrait en créer, à cause du bien qu'apportent des relations de cette nature".

Aux côtés du président Charles Monfette, de Mme Monfette et de M. et Mme Gerald McGee, on remarquait, outre le maire Emile Lévesque et Mme la mairesse, Mme Marcel Bérubé, secrétaire et M. Marcel Bérubé, M. et Mme Yvan Boucher, M. et Mme Claude Dupont, M. et Mme H.-P. Emond. Dans l'assistance, on remarquait encore les conseillers Henri Labonne, Paul-Emile Hamel, Sylvio Rousseau, Wesley Bradley, Everett Nicol, Félix Thibault, Eugène Thibault, Carl Camirand et leurs épouses, le greffier et Mme Antonin Deslauriers, M. Pierre Bachand, assistant-trésorier et Mme Bachand, M. et Mme J.-C. Côté, M. et Mme Albert Rivard, M. et Mme Gaston Massé et plusieurs autres.

HEMORROIDES qui Irritent et Brûlent

Si vous souffrez maintenant de malaise d'irritation et d'une douleur de brûlure causés par les hémorroïdes, vous pouvez être aidé.

Procurez-vous simplement un paquet de Hem-Roid, le traitement interne des hémorroïdes, à n'importe quelle pharmacie, et employez-le selon la direction. Vous serez étonné de voir comment rapidement votre malaise d'hémorroïdes disparaît. Seulement $1.59 pour le gros paquet de 40 capsules. Si vous n'êtes pas 100% satisfait après avoir employé Hem-Roid 2 ou 3 jours, à titre d'essai, exigez le remboursement de votre argent. Remboursement garanti par toutes les pharmacies. 2

Chez Couture & Dussault Enr.

VENTE de JANVIER

Nous vous offrons de véritables aubaines pour cette fin de semaine. Profitez-en et réalisez d'importantes économies.

ARTICLES HOTPOINT ET RCA VICTOR

★ FERS HOTPOINT. Rég. $14.95 — Spécial	$12.95
★ FERS HOTPOINT à la vapeur. Rég. $24.50 pour	$22.50
★ BOUILLOIRE HOTPOINT. Rég. $14.50 — Spécial	$12.50
★ POLISSEUSE HOTPOINT. Rég. $64.50 — Spécial	$58.00
★ LESSIVEUSE HOTPOINT. Rég. $175. — Spécial	$159.00
★ POELE ELECTRIQUE HOTPOINT, 4 ronds. Rég. $235.00 — Spécial	$209.00
★ REFRIGERATEUR HOTPOINT pour aussi peu que	$299.00
★ RADIO RCA VICTOR, 5 lampes pour aussi peu que	$23.95

Escompte spécial sur tous les radios

MALAXEUR SUNBEAM avec purge-fruits. Rég. $63.50 pour $57.50

● **Nous venons de recevoir de très jolies LAMPES ainsi que des magnifiques CENDRIERS CHROMES. — NOUS VOUS LES OFFRONS A PRIX TRES REDUITS!**

COUTURE & DUSSAULT ENR.

Angle King-Est et Bowen — Tél. 3-4074

CHEZ

RAYFELS

3 JOURS D'AUBAINES INCROYABLES

dans tous les rayons

POUR HOMMES ET DAMES

Les microbes les plus dangereux se multiplient dans les siphons sales et graisseux. Versez-y 2 cuillerées à soupe de nettoyeur à tuyaux Gillett une fois par semaine. Même là où l'eau seule ne s'infiltre plus, Gillett nettoie complètement, rapidement, sûrement.

VENTE DE BOURSES

Une occasion unique de vous procurer une ou plusieurs bourses à des prix inespérés!

VALEURS REGULIERES

$3.95 à $16.95

Réduites à des prix variant de

95c à $9.95

J.-N. BOISVERT & FILS

Maison Etablie Depuis 1904

5 ouest, rue King
Tél. 2-0938

ACHETEZ ICI

ET ACCUMULEZ VOS CHANCES DE GAGNER UNE SUPERBE "PONTIAC 1953"

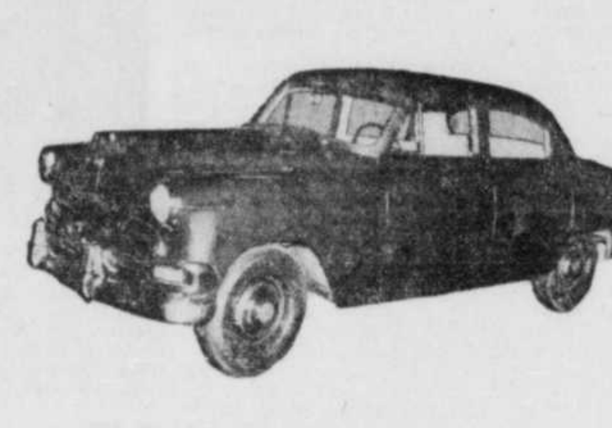

Grâce à une entente avec les "MARCHANDS SUPREME" (voir page 11), chaque achat de $1.00 à notre magasin vous donnera droit à un billet pour le tirage d'une superbe voiture PONTIAC "Pathfinder", Sedan 4 portes (telle qu'illustrée ci-haut). Le tirage aura lieu le 3 mai prochain. Achetez à notre magasin et économisez tout en faisant de l'oeil à la chance . . . Un service de premier ordre vous est assuré.

Oeufs "A" gros, dz	55c
"A" Moyen, douz.	53c
Corn Meal "Golden Yellow" pqt 22 on.	20c
Farine de sarrasin, 3 lbs	29c
Crème de blé, 5 minutes pqt 1 lb 12 on.	27c
Flocons de maïs 'Kellogg' grosse bte 12 on.	23c
Mélasse de choix, gallon	$1.25
Fromage Kraft tranché — 1/2 lb	30c
Fromage canadien doux, lb	45c
Fromage canadien fort, lb	58c
Miel de trèfle blanc, bte de 2 lbs	39c
Beurre de crèmerie, première qualité, marque "Fortin", No 1, lb	63c
Pain "Suprême", tranché	14c
Pamplemousses, grosseur 96, 4 pr	25c
Tangerines, douz.	25c
Oranges Sunkist Grosseur 344, 2 dz	45c
Grosseur 288, dz	31c
Grosseur 252, dz	38c
Grosseur 220, dz	43c
Grosseur 176, dz	45c
Oranges de Floride, Grosseur 252, dz	29c

Il est bon de rappeler ici que chaque achat fait au MARCHE FORTIN est une économie appréciable sur votre budget. Profitez du tirage d'une PONTIAC et constatez par vous-même des bas prix et de la qualité des marchandises du MARCHE FORTIN. Invitation spéciale à nos nouveaux clients.

Departement d'Epicerie

Patates locales No 1, sac 75 lbs	$2.55
sac 15 lbs	55c
sac 10 lbs	39c
Patates "Montagnes Vertes" du Nouveau-Brunswick, ne fleurissant pas. Sac 75 lbs	$2.79
Sac 50 lbs	$1.99
Sac 15 lbs	59c
Sac 10 lbs	40c
Sirop contre le rhume: "Lambert" ou "Mathieu" bouteille	40c
Dreft, géant	69c
Dreft, large	35c
Duz, géant	69c
Duz, large	35c
Rinso, géant avec un coupon valant 20c	69c
Rinso, gros avec un coupon valant 10c	35c
Savon "Ivory", format personnel, 3 pains	20c
Graisse "Shortening" "Snow Flake", lb	22c
Thé "King Cole", lb avec 1 paquet de poudingue "Kre-Mel" gratis	89c
Allumettes "Sol", 3 btes	25c
Spaghetti — Vermicelle — Macaroni — Alphabet. En 20 lbs	$2.30
Farine "Five Roses" ou "Robin Hood", sac 7 lbs	45c
sac 98 lbs	$5.99
Sucre blanc, 5 lbs	45c
100 lbs	$8.74
Fèves blanches, 5 lbs	55c
100 lbs	$9.79
Pois à soupe bien cuisants, 5 lbs	54c
Riz, 2 lbs	29c
Fèves "Clark" 2 btes 20 on.	27c
Soupe aux tomates "Aylmer", 2 btes 10 on.	21c
Tomates de choix, 2 btes 28 on.	39c
Raisin sans pépins, 2 lbs	39c
Dattes sans noyaux, 2 lbs	33c
Pommes sèches, lb	39c
Biscuits sandwiches ou guimauve, lb	27c
Biscuits au chocolat, lb	33c
Biscuits goglu, lb	23c
Biscuits cassés, lb	15c
à la caisse, lb	14c
Papier de toilette, 3 roul.	29c

Fruits et Legumes

Raisin "Emperor", lb	19c
Carottes, lb	5c
Navets, 2 pour	15c
Panais, 2 lbs	15c
Tomates mûrs, 2 lbs	25c
Salade en pommes, 2 pour	25c
Céleri, gros	22c
Pommes "MacIntosh", 5 lbs	72c
Pommes fameuses, 5 lbs	49c
Oignons jaunes, lb	9c
Choux nouveaux, lb	09c
Carottes nouvelles, 2 pqts	19c
Oignons jaunes, sac 5 lbs	39c

Poulets, catégorie "A" 5 à 6 lbs, lb	60c
Poules, catégorie "A", 4 à 4½ lbs, lb	43c
4½ à 6 lbs, lb	45c

POISSON FRAIS

Poisson des chenaux, lb	19c
Aiglefin avec tête, lb	25c
Aiglefin préparé et sans tête, lb	35c
Saumon rose, lb	45c
tranché, lb	50c
Flétan, au morceau, lb	48c
Morue fraîche, grandes tranches, lb	30c
en morceaux, lb	25c
Anguille fraîche, lb	35c
Harengs frais, lb	20c
Harengs salés, lb	19c
Morue salée, lb	22c
Filet fumé, lb	39c
Filet de morue, lb	39c
Filet d'aiglefin, lb	45c
Eturbot salé, lb	32c

Bois de chauffage

90% d'érable, corde	$6.50
Croûte de bois mou — corde	$4.00
Croûte de bois franc — corde	$6.00

ESCOMPTE

Le MARCHE FORTIN offre toujours 2% d'escompte sur tout achat au comptant non livré, à l'exception de la bière. Cette offre est en vigueur les 4 premiers jours de chaque semaine.

LIVRAISON GRATUITE DANS TOUTES LES PARTIES DE LA VILLE

SIGNALEZ 2-1591

Viande de Choix

Jambon préparé et fumé par nous . . . au bran de scie	
Fesse, lb	50c
Epaule, lb	43c
Boeuf haché, lb	39c
Saucisse en sac ou en tripes, lb	35c
3 lbs	$1.00
Bologne de Montréal, lb	29c
3 lbs	85c
Os à soupe, la lb	3c
Côtelettes de lard, levées du devant, lb	10c
levées du bacon, lb	22c
Pattes de lard courtes, lb	5c
Pattes de lard longues, lb	25c
Bas de côtes de boeuf, lb	25c
Rôti de haut de côtes, lb	45c
Rôti de boeuf de "Porterhouse", lb	59c
Steak de boeuf, ronde, cubé ou non lb	69c
Foie de lard ou de boeuf, lb	25c
Boudin gras ou maigre, lb	25c
Veau dans la fesse, lb	75c
Steak de veau (fesse), lb	85c
Steak de veau (devant cubé), lb	59c
Devants de veau, lb	50c
Rôti de lard, lb	42c
Bacon, la lb	37c
Agneau, fesse, lb	85c
Côtelettes d'agneau ou devant, lb	65c

Marché Fortin

SELF SERVICE

LIVRAISON GRATUITE — TEL. 2-1591

TOUJOURS DU STATIONNEMENT GRATUIT

350, RUE MARQUETTE, SHERBROOKE

POUR VOS PRESCRIPTIONS
SIGNALEZ NOTRE NOUVEAU NUMERO
3-4848
PHARMACIE MAILHOT
SERVICE PROMPT ET COURTOIS
Nous allons chercher et livrons les prescriptions sans charges additionnelles.
Nouveau no: 3-4848 PRESCRIPTIONS

LA TRIBUNE

SHERBROOKE, JEUDI, 15 JANVIER 1953

ALBERT TRUDEAU
Docteur en optométrie
SPECIALISTE POUR LA VUE
EDIFICE CONTINENTAL — TEL.: 2-0517

Vif débat sur le bill de Thetford, au comité des bills privés

On révèle, au cours de la discussion, que de nouvelles usines seront construites à Thetford, au coût de $20 à $25 millions.— Echos de la grève de l'amiante de 1949. La police provinciale.

QUEBEC, 15. (Par Amédée Gandreault, courriériste parlementaire de "La Tribune"). — L'étude du bill de la ville de Thetford, hier, au comité des bills privés de l'Assemblée législative, a provoqué de violents échanges et d'intéressantes révélations.

Ainsi, un avocat parlant au nom des 3 compagnies qui exploitent des mines d'amiante à Thetford, a révélé que "d'ici 2 ans, de nouvelles usines seront construites dans la banlieue de cette ville, au coût de $20 à $25 millions".

De fréquentes allusions ont été faites à la grève de l'amiante de 1949, ce qui a notamment permis à l'hon. Tancrède Labbé d'affirmer que "personne des gens de Thetford qui sont demeurés chez eux n'ont été blessés" et que seuls l'ont été ceux "qui ont pris des risques" sur les conseils de "saboteurs", ajoutant qu'il "n'y a pas à rougir de la conduite de la police provinciale dans la grève de l'amiante".

"Mais à Thetford, il n'y avait pas de police provinciale!" a lancé le Dr Gérard Lemieux, député libéral de Wolfe.

En vertu d'un article du bill, le conseil municipal de Thetford a été autorisé à accorder, à partir du 1er juin 1953, un salaire de $1,000 par année au maire, et de $500 aux échevins.

En outre, pour être désormais éligible à ces fonctions municipales, il faudra être propriétaire de biens évalués à au moins $1,000 au lieu de $600 jusqu'ici.

La ville de Thetford voulait augmenter sa taxe sur les loyers de 8 à 12 cents, ce qui lui a été refusé; elle s'est également vu refuser le droit d'imposer une taxe additionnelle de un demi pour cent sur les propriétés minières, après un intéressant débat au cours duquel MM. Duplessis et Marler ont différé d'opinion sur la question.

Zone de ceinture

La Cité de Thetford voulait d'abord obtenir une "juridiction dans un rayon de 5 milles de ses limites", afin de contrôler l'ouverture des rues, la construction des bâtisses, etc.

Me Drolet: "En vertu de certains développements miniers, il faudra sous peu déplacer la voie du "Québec Central", qui traverse la ville. Il faudra aussi ouvrir de nouvelles rues et la ville veut avoir un contrôle".

L'hon. Tancrède Labbé: "Les municipalités environnantes s'opposent toutes à une extension de 5 milles. Si l'on s'en rapporte aux développements survenus au cours des dernières années, un demi-mille pourrait suffire, sans nuire aux paroisses voisines".

M. Duplessis: "Même un demi-mille, je suis contre ça."

Les locataires

L'article suivant avait pour but de porter de 8 à 12 centins la taxe de 8 cents. Il ne faut pas oublier que les locataires, à Thetford, paient d'autres taxes: ils éprouvent des craintes de voir leurs loyers augmentés, à la suite de récentes évaluations techniques".

Et l'article fut retranché.

Taxe sur les mines

Un autre article visait à accorder à la Cité de Thetford le droit d'imposer une taxe additionnelle de 1-2 pour cent sur les propriétés des compagnies minières. Dans les cas de "terrains miniers non exploités, cette taxe annuelle "devait être de $500".

Me Drolet: "Depuis 1905, la taxe d'affaires des compagnies minières est basée sur les salaires annuels payés sur chaque terrain, mais en fixant un maximum de $500 par terrain. Depuis ce temps, l'évaluation des compagnies et leurs affaires ont augmenté. En vertu de la nouvelle évaluation, à l'avenir, elles paieront de $18 à $19,000 de moins pour la taxe foncière. Les compagnies sont prospères et il nous semble juste qu'elles paient des taxes plus considérables. Actuellement, les

(A suivre en page 23)

Aux assises de Sherbrooke

Plaidoyers des procureurs au procès de Veilleux

Après que l'accusé lui-même et ses deux compagnons eurent déclaré qu'ils n'avaient pas arrêté, après que l'on eût senti un choc entre Richmond et Danville, ne sachant pas de quoi il s'agissait, un témoin de la Couronne a dit hier, en contre-preuve, que Veilleux lui avait déclaré, le lendemain de l'accident, qu'il avait arrêté son automobile après le bruit, afin d'essuyer des morceaux de cervelle qui étaient demeurés collés au véhicule.

Le témoignage de Germain Dubé garagiste de St-Georges de Beauce a été le dernier. Ce matin, les jurés ont entendu des procureurs de la Couronne et de la Défense.

On sait qu'Adrien Veilleux, 45 ans, de St-Georges de Beauce, est accusé d'homicide involontaire en marge de la mort de Raymond Lamoureux, 20 ans, de Richmond, survenue le soir du 21 septembre 1951, à mi-chemin entre Richmond et Danville.

Dubé a en outre déclaré que le 22 septembre il avait essuyé des taches rouges, "semblables à des taches de sang", sur l'auto de l'accusé, et que c'était après qu'il eût terminé cet ouvrage que Veilleux lui a fait la déclaration citée plus haut.

Interrogé lui-même par les deux procureurs, Adrien Veilleux n'a fait que raconter les événements que l'on sait déjà, par la version donnée depuis le début du procès. Il a précisé qu'en partant de Victoriaville, le 21 septembre 1951, il avait l'intention de se rendre à Sherbrooke, mais qu'il avait rebroussé chemin, à Windsor Mills, vu la mauvaise température. "Il avait plu, le chemin était glissant, et nous avons retourné sans nous rendre à Sherbrooke", a-t-il dit.

L'accusé a en outre signalé qu'il avait été aveuglé par les phares d'une autre voiture, au moment de l'accident. "Il faisait très noir, dit-il, et la radio était ouverte dans l'auto. C'est probablement pourquoi nous n'avons presque rien entendu".

Autres témoins

Plusieurs autres témoins ont comparu dans la journée d'hier, tant pour la couronne que pour la défense. Les derniers témoins de la couronne furent MM. François Dubé, Germain Dubé et Gérard Dubé, tous de St-Georges de Beauce, l'agent René Deiorme, d'Asbestos, de la Sûreté provinciale, et le détective Arthur Normandeau, de Montréal.

Les témoins de la défense ont surtout raconté les démarches tentées par l'accusé pour se livrer à la police, aussitôt qu'il eut entendu dire qu'un homme avait été tué, entre Richmond et Danville. On a pu entendre: Mlle Françoise Bilodeau, de Victoriaville, alors employée au Château Windsor à Windsor Mills, le Dr Rodolphe Maheu, coroner du district de Beauce le constable Dussault, de la Sûreté provinciale, et M. Victor DeBlois, chef de police de St-Georges de Beauce.

M. Emile Richard

Continuant le témoignage qu'il avait commencé à rendre mardi après-midi, M. Emile Richard, hôtelier de Pont-Rouge, a corrigé hier, la déclaration qu'il avait faite la veille, quand il avait dit ne pas avoir vu l'accusé après l'accident, si ce n'est à l'enquête du coroner. Le témoin a raconté qu'il lui était venu à la mémoire, mardi soir, que, au contraire, il avait vu Veilleux deux jours après la tragédie, soit le dimanche suivant, au cours d'un voyage fait à Magog en compagnie de l'accusé, de Joseph Simard, et de son épouse.

—Couronne: "Etes-vous arrêté à Sherbrooke?"

—Témoin: "Je ne crois pas".

Un peu plus tard cependant, Richard se souvint que, en fait, ils s'étaient arrêtés à Sherbrooke, et que Veilleux était allé rendre visite à M. Fernand Lefrançois ce soir-là.

—Couronne: "Etes-vous entré vous-même dans la maison?"

—Témoin: "Je ne crois pas".

—Couronne: "N'avez-vous pas déclaré au détective Normandeau, quelques jours après l'accident, que vous étiez entré dans la demeure de Lefrançois?"

—Témoin: "Je ne me souviens pas".

—Couronne: "Après que vous ayiez

(A suivre en page 9)

L'arbitrage à Windsor Mills

WINDSOR MILLS, 15. (Spécial à "La Tribune") — Ce fut hier la journée des experts, à l'arbitrage du différend survenu entre le Syndicat des Travailleurs de la Pulpe et du Papier et la Canada Paper.

Du matin à la fin de l'après-midi, on se serait cru dans une salle de cours d'école technique, et les cent et quelques employés de la compagnie qui étaient présents ont eu l'occasion d'assister à une synthèse saisissante et fort éducative de l'industrie dont ils font eux-mêmes partie.

Le premier des deux seuls témoins entendus au cours de la journée furent M. Philippe Lessard, président de la Fédération nationale des Travailleurs de la Pulpe et du Papier depuis quinze ans et demi, et qui avait auparavant travaillé durant une douzaine d'années à Port-Alfred, comme électricien dans une usine de pâtes et papiers.

Le second témoin fut M. A. J. Philip, assistant du gérant général de la Canada Paper, qui a vingt-trois années de services constants à l'usine de Windsor Mills, et qui en connaît intimement les moindres rouages.

M. Lessard s'est attaché à décrire à grands traits les techniques de production et les conditions de travail dans l'industrie papetière de la province de Québec. Quant à M. Philip, il a été invité par Me Marius Bergeron, qui occupe pour le syndicat, à décrire le fonctionnement des usines de Windsor Mills.

Il ressort des témoignages entendus hier, que la production de la Canada Paper est extrêmement diversifiée, surtout quand on la compare à celle des usines qui ne fabriquent que du papier-journal. C'est à Windsor Mills, notamment, que la compagnie de téléphone Bell fait fabriquer au complet (couvertures, pages blanches et jaunes) tous ses annuaires. En tout et partout, la Canada Paper fabrique 104 produits différents.

Le président du conseil d'arbitrage est l'hon. juge René Lippé. Les deux autres arbitres sont Me Marc Lapointe, désigné par le syndicat, et Me Robert Lafleur, désigné par la compagnie. Les avocats de la compagnie sont Me Albert Leblanc, de Sherbrooke, et Me André Forget, de Montréal.

Aûtre saisie de cigarettes

Jean-Guy Beauregard, de St-Dominique de Bagot, a écopé d'une amende de $500 hier, après s'être reconnu coupable à une accusation de possession illégale de 406,000 cigarettes américaines entrées au pays en contrebande. Beauregard a comparu devant le juge Edouard Boisvert, magistrat de district. Il a été arrêté à St-Hermégilde par les agents de la Gendarmerie royale.

A la Cour municipale

Roger Pruneau, 19 ans, de Magog, accusé d'avoir troublé la paix publique, a été condamné hier par le juge Redmond Hayes, de la Cour municipale, à passer un mois en prison.

AU BANQUET DES EMPLOYES MUNICIPAUX — Cette photographie a été prise hier soir en la salle Mayfair de l'hôtel New-Sherbrooke, lors du dîner annuel de l'Association des employés municipaux de l'hôtel de ville auquel le maire les conseillers, les chefs de départements et leurs épouses, étaient les invités d'honneur. On remarque, première rangée, de gauche à droite, Mme Yvan Boucher, Mme Emile Lévesque, le maire Emile Lévesque, M. Charles Monfette, président de l'Association, et Mme Monfette, M. Gerald McGee et Mme McGee. Debout, dans le même ordre, M. Marcel Bérubé, Mme Marcel Bérubé, M. Yvan Boucher, Mme Claude Dupont, M. Claude Dupont, Mme H.-P. Emond et M. H.-P. Emond. (Photo La Tribune)

Film présenté au club Kiwanis

Les membres du club Kiwanis de Sherbrooke ont tenu leur souper hebdomadaire, hier soir, au salon Picardie de l'hôtel New Sherbrooke, sous la présidence de M. Gilbert Rhéaume, nouveau président.

A l'issue du souper, le film documentaire sur la ville de Sherbrooke fut donné en spectacle aux membres. Ce film, dont le texte est de M. Louis C. O'Neil, journaliste à "La Tribune", de Sherbrooke, est réellement intéressant.

Les beautés de la Reine des Cantons de l'Est sont magnifiquement photographiées. Le film rempli de couleurs, approche presque la perfection.

Il fut également question, lors du souper, du fameux bonspiel de curling qui sera disputé, samedi soir prochain, le 17 janvier, entre les clubs Kiwanis-Rotary de Sherbrooke et les clubs Kiwanis-Rotary, de Thetford Mines. Une coupe est l'emblème de ce tournoi et les joueurs de Sherbrooke se promettent bien de revenir vainqueurs.

Le président G. Rhéaume invita ensuite M. Leslie Memory, ex-président, à donner quelques détails relativement à l'organisation de l'opera "The Mikado", qui sera donné les 11, 12 et 13 février prochains, en l'auditorium du High School de Lennoxville, avec le concours de la chorale Sher-Lenn. Les préparatifs vont bon train et les billets sont déjà en vente. Rien n'est négligé pour donner aux spectateurs, un vrai régal artistique.

A ce sujet, M. M. Brown, directeur de la chorale Sher-Lenn, sera le conférencier, au souper de mercredi prochain.

A la table d'honneur, on remarquait MM. Gilbert Rhéaume, président, Newman Hunter, ex-président, Syd. Hart, Bill Hammond, George Loveland, Jos. Faucher et Ross Sturrock, directeurs.

Réunion d'amicalistes de Windsor, ce soir

WINDSOR, 15. (DNC) — L'exécutif de l'amicale St-Philippe de Windsor fait ce soir la présentation d'une malle de voyage au Rév. Frère Louis-Alphonse, s.c., directeur du Collège Sacré-Coeur de Windsor, à l'occasion de son prochain départ pour Rome. Cet éminent éducateur s'embarquera le 31 janvier, à bord du United States, à New York, en compagnie de quelques autres religieux de sa communauté, à destination de Rome, où ils feront un stage d'études ascétiques de 5 mois.

Aux assises criminelles de Sorel

Le juge Tellier remet à mardi prochain le procès de Ciesla

SOREL, 15. (De notre envoyé spéciale, Claude FOURNIER) — Le procès de Maksymilien Ciesla, 21 ans, qui devait commencer hier matin aux Assises criminelles de Sorel, a été remis à mardi prochain par l'hon. juge Edouard Tellier, de la Cour du Banc de la Reine.

Le jeune émigré polonais, qui doit répondre du meurtre du garagiste Aurélien Houle, 32 ans, survenu au cours d'une tentative de vol à main armée, n'était même pas présent à la cour, lorsque l'audition de sa cause a été remise.

Ciesla est actuellement détenu à la prison de Bordeaux, où plusieurs constables spéciaux ont été assignés à sa garde. On sait que le Polonais a tenté vainement de se suicider en se pendant aux barreaux de sa prison avec des morceaux de vêtement, quelque temps après son arrestation.

Des centaines de personnes encombraient la salle du palais de justice pour l'ouverture du terme des assises alors qu'une cause de parjure et deux causes d'homicide involontaire, outre celle de Ciesla, ont été fixées pour la fin de janvier et le début de février.

Arrivée de l'accusé

Dès hier après-midi, Me Gaston Gauthier, avocat de Ciesla, tentait des démarches auprès des autorités judiciaires de la province afin de faire amener son client à Sorel.

La direction de la prison de Bordeaux a déclaré, hier midi, qu'elle n'avait encore reçu aucun ordre de transporter l'accusé à Sorel, bien que son procès ait été originalement cédulé pour le 14 janvier.

Ancien juge

Il est intéressant de noter qu'un dénommé Alexandre Zdanovicsz, un ancien juge de la Cour Supérieure de Scandinavie, servira d'intermédiaire entre Ciesla et son avocat. Zdanovicsz, qui est âgé de plus de cinquante ans, a émigré dans notre pays il y a quelques années et est présentement à l'emploi d'une importante industrie soreloise.

Le procès de Ciesla présentera un intérêt bien particulier, puisque cet étranger ne parle ni anglais, ni français. Chacun des témoignages devra être interprété au fur et à mesure, ce qui ralentira énormément la marche des procédues. On sait que le droit anglais exige qu'un accusé puisse suivre mot à mot la marche de son propre procès.

Sensation

Me Charles Cournoyer, procureur de la Couronne du district judiciaire de Richelieu, a déclaré que plusieurs révélations sensationnelles seront dévoilées au procès de Ciesla, que la police a capturé après l'une des chasses à l'homme les plus considérables à être organisées dans la province de Québec.

Les lecteurs se souviendront que des centaines de policiers de la Police provinciale et de la Gendarmerie royale, armés jusqu'aux dents, avaient été mobilisés pour cette poursuite dans les nombreuses îles qui s'échelonnent sur le St-Laurent, le long de la côte soreloise.

Plusieurs petites embarcations avaient aussi été nolisées à cet effet. Ciesla fut trouvé sur un îlot, non loin de Maskinongé, dans une tente rudimentaire dans laquelle se trouvaient pour des milliers de dollars de marchandises les plus diverses, en particulier de la nourriture et des armes à feu. Ces articles auraient, croit-on, été volés par Ciesla, durant sa fuite.

Dans le maquis

Maksymilien Ciesla, qui fut accepté au Canada en 1951 venant du

(A suivre en page 9)

Le double mandat des conseillers législatifs est aboli à Québec

QUEBEC, 15. (De notre courriériste parlementaire). — Le Conseil législatif a adopté, hier, à l'unanimité, après un bref et courtois débat, le bill qui a pour but d'abolir le double mandat pour les conseillers législatifs. On sait qu'à l'avenir, un conseiller législatif ne pourra pas être en même temps sénateur; les dispositions de la nouvelle loi ne s'appliqueront cependant pas à deux conseillers actuels, les hon. sénateurs Jacob Nicol, de Sherbrooke, et P.-R. Du-Tremblay, de Montréal.

Cinq membres de la Chambre haute ont pris part à ce débat: les deux leaders, l'hon. Edouard Asselin, chef les ministériels, et l'hon. Hector Laferté, du côté de l'Opposition, ainsi que les MM. Nicol, Brais et Renaud.

MM. Asselin, Laferté, Brais et Renaud ont fait un bel éloge de MM. Nicol et DuTremblay, tandis que M. Nicol a signalé les services éminents qu'a rendus, jadis, feu l'hon. Thomas Chapais, qui fut à la fois sénateur et conseiller législatif.

Parlant du projet de loi, M. Asselin a dit qu'il était incontestablement constitutionnel, en réponse à une opinion émise avant les fêtes par l'hon. Philippe Brais. Il a cité les articles 72 et 73 de la constitution de 1867, relatifs à la nomination puis à la qualification des conseillers législatifs. Puis il y a l'article 92 de la constitution qui accorde aux provinces le droit de modifier leur constitution.

Le leader ministériel a ajouté que ce bill "fait suite à l'évolution de nos institutions politiques". Il est d'avis que le système du double mandat a pu rendre, au début de la Confédération, des services à la province en la faisant bénéficier, à Québec et à Ottawa, des lumières et de l'expérience d'hommes en vue. Mais peu à peu, les circonstances ont changé, et on en est venu à abolir le double mandat de façon à assurer plus de liberté et l'indépendance chez des corps politiques différents, comme d'abord chez les députés.

M. Asselin a aussi dit que le double mandat a jadis permis à la province, de profiter des services éminents de feu sir Thomas Chapais, un grand écrivain, un historien de marque, un parlementaire et un législateur distingué. Et "M. Nicol est lui aussi un parlementaire et un légiste distingué, qui possède une expérience consommée dans des domaines de la politique et de l'administration publique. Il sait envisager les problèmes avec une indépendance d'esprit remarquable et a donné maintes fois des preuves de sa sage vision. Nous sommes heureux que le gouvernement ait inséré dans le bille, une disposition qui nous permettra de compter encore sur sa collaboration", a terminé M. Asselin, qui a également fait un bel éloge de M. DuTremblay.

L'hon. Hector Laferté, leader de l'Opposition, a abondé dans le même sens que M. Asselin, ajoutant qu'il voterait pour le bill, "en restant fidele au principe et à la logique d'un sain libéralisme."

L'opinion de M. Nicol

Le conseiller de Bedford a d'abord avoué que s'il avait su que ce projet de loi serait discuté à cette séance, il ne serait pas venu en Chambre. Il a ensuite averti ses collègues que si un vote était pris, il n'y participerait pas.

Il a aussi déclaré avoir siégé comme voisin de feu M. Chapais, au Sénat, et avoir fréquemment discuté du double mandat avec le disparu. Il a précisé que des circonstances ont empêché la prise en considération de sa démission comme conseiller, il y a quelques années.

"Au point de vue historique", a continué M. Nicol, "il n'y a pas de

(A suivre en page 8)

Fumeur à l'amende en Cour d'Assises

Un jeune homme a appris hier à ses dépens que les cours de justice ne sont pas un endroit pour fumer. Pendant le procès d'Adrien Veilleux, en Cour d'Assises, l'hon. juge Césaire Gervais a soudainement fait cesser l'interrogatoire d'un témoin pour interpeler un auditeur, à l'arrière de la salle, qui grillait une cigarette. Le juge a condamné sur-le-champ l'individu à débourser une amende de $10, l'avertissant de ne plus se présenter à la cour à l'avenir.

Fête de l'archevêque fixée au 29 janvier

La célébration du premier anniversaire de la promotion de S. E. Mgr Georges Cabana au Siège métropolitain de Sherbrooke aura lieu le 29 janvier prochain. Ce sera la date annuelle de la fête de Mgr l'archevêque conformément aux prescriptions liturgiques. Elle coincidera avec sa célébration solennelle.

Ier cours

Comment il faut se préparer à un mariage heureux

Le premier d'une série de quatorze cours sur la préparation au mariage a eu lieu hier soir, sous les auspices de la Jeunesse Indépendante Catholique. A l'occasion de cette première instruction, la réunion avait pris la forme d'un "panel", c'est-à-dire une assemblée où quelques "spécialistes" seulement s'entretiennent entre eux devant l'auditoire.

Ces cours de la J.I.C. se donnent tous les mardis soirs, à la salle de la Fédération, 189 rue Laurier. Hier soir également, la J.O.C., à l'Ecole du Centre commençait des instructions identiques, mais qui se donneront tous les mercredis. Ce soir, à l'Ecole du Centre, la J.O.C. organise un grand forum populaire sur l'amour.

Le premier cours de préparation au mariage portait sur les fiançailles. On a analysé au cours de la réunion la conception moderne de l'amour et du mariage, et l'on a tenté de donner le vrai sens de ces deux choses. On a insisté particulièrement sur le besoin pour la jeunesse de se bien préparer à la vocation du mariage, afin de s'assurer un avenir heureux. Voici un résumé du cours :

Les fiançailles

Les fiançailles signifient cette entente, cette promesse d'un don commencé dans le coeur du jeune homme et de la jeune fille, pour être total au jour du mariage. C'est un temps idéal, où l'enfance est passé, l'adolescence aussi. Une vie nouvelle s'ouvre, le garçon va devenir homme, la fille va devenir femme. Premier jour d'un monde nouveau!

Pour l'homme, encore plus que pour la femme, la possession physique prochaine l'attire davantage; tandis que la femme s'arrête à l'idée que bientôt elle sera plus choyée et possédera, enfin, le foyer si longtemps rêvé, espéré. Ce sera l'occasion d'exercer son dévouement pour son mari et ses chers petits enfants.

Cette période plus ou moins rapprochée du mariage, donnera lieu à de plus fréquentes rencontres, durant lesquelles le climat se réchauffera vite, autour des aveux chauds, des marques d'affection plus nombreuses.

L'attrait des corps prenant une autre signification pour les futurs époux, il arrive très souvent que les tendresses, les marques d'affection permises deviennent une dangereuse occasions de chute. Non pas que cette attirance soit mauvaise, au contraire, elle présage pour l'avenir, un don, un amour physique plus ardent pour le bonheur des deux.

Mais en attendant, il est important de se protéger l'un l'autre, pour éviter d'avoir à se reprocher des plaisirs défendus avant le mariage et ainsi, de se souiller l'âme. Ces permissions que l'on peut se donner sont les pires ennemis du bonheur, de la

(A suivre en page 8)

Vol de $3,000, à la Cie Paton

La disparition de pièces de matériel d'une valeur d'environ $3,000 a été constaté hier matin par les autorités de la compagnie Paton, rue Belvédère, au magasin de la manufacture, situé au 3e étage. Les voleurs auraient apparemment jeté les pièces d'étoffe par la fenêtre, pour ensuite s'enfuir avec leur butin en automobile. Les détectives Roland Gaboriault et Henri Boisvert font enquête.

Réunions et conférences

AUJOURD'HUI

Club des Francs : Dîner hebdomadaire à 6h.30, au New Sherbrooke.

JOC: Forum populaire sur l'amour, à 8 heures, à l'Ecole du Centre; conclusions par l'abbé Paul Marquis.

Association des Manufacturiers canadiens: Dîner-causerie à 6h.30, au New Sherbrooke; conférencier: M. G.-K. Sheils, président national de l'Association.

Les employés municipaux réclament la création d'un fonds de pension - Banquet annuel de l'Association

Une belle fête de la grande famille municipale a eu lieu, hier soir, au New Sherbrooke à l'occasion du dîner annuel de l'Association des employés municipaux de l'hôtel de ville. De toutes les manifestations organisées chaque année par ce groupement, c'est sans contredit la plus réussie. Il a été marqué par deux importantes demandes des employés à leurs invités, les membres du conseil de ville: l'établissement d'un fonds de pension et la fondation d'un club "quart de siècle". Répondant au nom de ses collègues, le maire Emile Lévesque a déclaré que le conseil était des mieux disposés pour accorder le fonds de pension que les employés réclament depuis longtemps. Quant à ce qui concerne l'établissement d'un groupe de "quart de siècle" pour les employés qui ont 25 ans et plus de services, le maire a déclaré que la proposition ne manque pas d'être intéressante, qu'un organisme du même genre existe dans plusieurs de nos industries et que sans doute, le conseil prêtera aussi une oreille attentive à cette suggestion.

Le maire Lévesque et Madame la mairesse rehaussaient de leur présence cette fête présidée par M. Charles Monfette, président de l'Association, tandis que M. Gerald McGee agissait comme maître de cérémonies. Au cours de la manifestation, une fillette, Lise Cadrin, a présenté une magnifique gerbe de fleurs à Mme Charles Monfette, tandis que M. McGee présentait à M. Monfette, au nom de l'association, une superbe montre-bracelet en reconnaissance des services signalés rendus par M. Monfette à cette association qui le tient en très haute estime. Dans une allocution du début, M. McGee a fait un éloge bien senti de M. Monfette qui est au service de la cité de Sherbrooke depuis 21 ans, président de l'Association depuis trois ans et qui est responsable des succès remportés par ce groupement en ces dernières années.

Prenant la parole immédiatement après M. McGee, M. Monfette a souhaité la plus cordiale bienvenue aux invités du mouvement. Il a déclaré entre autres choses que l'année 1952 "a marqué la signature d'un nouveau contrat de travail pour l'association. Je désire assurer le maire et tous les conseillers, a dit M. Monfette, que tous les employés visés par cette convention collective de travail sont très satisfaits des conditions qu'elle contient. Je me fais le porte-parole de tous les membres de l'Association pour en remercier le conseil municipal.

M. C. Monfette

"Dans le domaine de nos espérances, a ajouté M. Monfette, nous laissons la première place à l'établissement très prochain, espérons-le, d'un fonds de pension pour les employés de la cité de Sherbrooke. C'est un rêve que nous espérons voir se réaliser bientôt. Une autre de nos espérances est de voir l'établissement d'un "club des 25 ans" des employés de l'hôtel de ville comme on en voit dans de nombreuses industries".

Répondant aux mots de bienvenue et aux espoirs du porte-parole des

(à suivre en page 2)

Elections par acclamation dans les municipalités de la région

La mise en nomination a eu lieu hier, dans plusieurs localités des Cantons de l'Est, et dans la plupart des cas, les candidats à la mairie ou à l'échevinage ont été élus par acclamation.

Le village de **Sutton** a un nouveau maire, en la personne de M. Robert Miltimore, qui laisse vacant le siège no 5; il remplace M. Joseph-L. Deslières, député de Brome-Missisquoi aux Communes. M. Alfred Ménard a été réélu au siège no 3. M. Bernard Bazinet, marchand, remplace M. Robert Hill, au siège no 4, et M. Maximilien Gagné succède à M. Roy A. Grant, au siège no 6. Il n'y avait pas d'élections aux sièges nos 1 et 2, occupés par MM. Alton Greelay et Arnold Thompson. La secrétaire-trésorière de la municipalité est Mlle H. L. Bates, assistée de Mlle Denise Allard.

Abercorn a réélu son maire, M. Wilfrid-A. Thibault, ainsi que le conseiller Nicolas Bleser. Le conseiller Eric St-François remplace M. Lostus Smith, sortant de charge. Il y a lutte entre MM. Alphonse Desnoyers, échevin sortant de charge, et M. Walter H. McGraw. Les élections auront lieu lundi prochain, à l'hôtel de ville. Les autres conseillers municipaux d'Abercorn sont MM. H. L. Blair, G. Racine et Gérard Poulin.

Au Canton Windsor, Son Honneur le maire Rosario Bernier a été réélu pour un 3e mandat. M. Donat Gendreau a été élu conseiller du siège no 1, en remplacement de M. Josaphat Nadeau, sortant de charge. M. Amédée St-Onge a été réélu au siège no 3, et M. Maurice St-Pierre a été élu au siège no 4, en remplacement de M. Léo Robitaille.

(A suivre en page 9)

OUVERTURE DES COURS DE PREPARATION AU MARIAGE DE LA J.I.C. — Une quarantaine de jeunes gens et de jeunes filles ont assisté hier soir au premier d'une série de quatorze cours sur la préparation au mariage. Ces cours de la J.I.C. se donnent tous les mardis soirs, à la salle de la Fédération, 189 rue Laurier, tandis que ceux de la J.O.C. se donnent tous les mercredis soirs, à l'école du Centre. La première réunion avait pris la forme du "panel", durant laquelle un couple marié, un couple de fiancés, l'aumônier des cours, et l'organisatrice des cours se sont entretenus des fiançailles. On remarque sur la 1ère rangée de la photo: Me Carrier Fortin et Mme Fortin, Mlles M. O'Bready et M.-A. Letarte, Mlle Huguette Paquet, M. Gilles Cloutier, et M. l'abbé Victor Dupuis.

LA TRIBUNE

Fondée en 1910

Pour tous services : 221, rue Dufferin
Téléphones: 3-2525 — Sherbrooke

Rédacteur en chef : Louis-Philippe ROBIDOUX

Services des nouvelles :
La Presse Canadienne — La Presse Associée, (E.U.) — L'Agence Reuter

La Presse Canadienne est seule autorisée à faire emploi pour réimpression de toutes les dépêches attribuées à la Presse Canadienne à la Presse Associée ou à l'Agence Reuter ainsi que toutes les informations locales que la Tribune publie. Tous droits de reproduction des dépêches particulières de la Tribune sont également réservés. (Autorisés comme matière postale de seconde classe par le ministre des Postes).

Représentants :
Aux E.-U.: Gillman, Nicoll & Ruthman, New-York
Chicago, Philadelphie, Boston et San-Francisco.
Au Canada: A.-H. Toppin, 53 Yonge Street, Toronto.

Toute réclamation concernant la publication d'une annonce devra être faite dans les trois jours qui suivent et la responsabilité de l'éditeur pour une erreur ou une omission ne peut excéder le montant déboursé pour l'annonce.

JEUDI, 15 JANVIER 1953

Une taxe à supprimer

Nous publions, dans cette même page, un communiqué de la Société des Ecrivains qui rappelle que cette société, qui compte actuellement plus de trois cents membres, a déjà fait des instances auprès du gouvernement d'Ottawa pour demander à celui-ci d'abolir la taxe de vente de dix pour cent sur les livres qui entrent au Canada.

La Société des Ecrivains soutient avec raison que le livre est un instrument indispensable de culture intellectuel et qu'à ce titre les publications littéraires, artistiques et scientifiques, publiées à l'étranger, devraient être mises à la disposition des Canadiens à aussi bon compte que possible. C'est ce qui se produirait, en effet, si les autorités fédérales décidaient d'abolir cette taxe de dix pour cent qui s'ajoute au coût desdites publications et dont le prix de revient est déjà très élevé. D'autre part, il est certain qu'un pays comme la France qui publie, chaque année, un très grand nombre d'ouvrages indispensables aux gens de lettres, aux artistes, aux journalistes et aux professionnels, verrait d'un très bon oeil l'abolition de cette taxe de dix pour cent sur les livres qu'il exporte au Canada.

Nous voulons croire que le gouvernement St-Laurent, si bien disposé en tout ce qui concerne l'avancement des arts, des sciences et des lettres et de la culture en général, accueillera bien favorablement la suggestion de la Société des Ecrivains. Et si, par la même occasion, Ottawa abolissait la taxe de vente de dix pour cent sur les livres publiés en notre pays même, il y aurait lieu de l'en féliciter bien chaleureusement.

Très significatif...

Malgré les accusations furibondes qu'ils portent contre les pays démocratiques, malgré les diatribes qu'ils ne cessent de proférer contre les pays où fleurit l'initiative privée et qui jouissent d'un haut standard de vie, il faut croire que les Russes huppés que Moscou envoie "en mission" en pays étranger et, plus particulièrement en Amérique, trouvent excellent de s'approvisionner, dans ces contrées, de tout ce qui en secret fait l'objet de leurs convoitises, de tout ce dont ils sentent le besoin et qu'ils ne peuvent se procurer en Russie même.

Notre confrère le "Droit" écrit :

« Avant de s'en retourner dans leur pays, les épouses des membres de la délégation temporaire de l'U.R.S.S. ont magasiné avec une avidité remarquable dans les 5-10-15 cents de New-York. Elles ont acheté des rouges à lèvres, des bas de nylon, des stylos à bille, des articles de couture et de toilette. En agissant ainsi, cette élite du paradis russe a rendu un hommage éloquent à nos entreprises libres, capables de fabriquer en abondance d'excellents produits à prix abordables. Les paires de bas de nylon de $1.29 qu'elles ont choisies, leur auraient coûté $12.00 en U.R.S.S. Il est évident qu'elles auraient acheté des radios, des laveuses électriques et des automobiles, si elles avaient pu les emporter dans leur pays ! »

En effet, cette avidité que montrent les Russes qui ont la chance de sortir de leur pays pour une foule de choses que les Américains et les Canadiens peuvent si aisément se procurer, démontre bien que ceux qui vivent derrière le rideau de fer jalousent profondément notre mode de vie et notre existence très facile en comparaison de la leur. Et puis, s'ils achètent tant de nos produits américains, lorsqu'ils ont la chance de le faire, c'est sans doute parce que cette marchandise est bien supérieure en qualité à celle qu'ils pourraient se procurer à très grands frais dans leur propre pays.

Le paradis soviétique reste donc un mythe.

Les Français en Corée

Les "Nouvelles" des Nations Unies nous apportent ces intéressants renseignements sur le bataillon français qui a accompli de beaux exploits en Corée depuis deux ans :

« Peu après le début de la guerre de Corée, le gouvernement français décida d'envoyer une unité combattante française qui se joindrait aux forces des Nations Unies en Corée.

Les effectifs du bataillon français furent recrutés parmi des volontaires de l'armée régulière et de la réserve.

Le bataillon comprenant 1054 hommes subit son entraînement au camp d'Auvours (Sarthe), sous la direction du Commandant Le Mire et du Général Monclar.

Le 25 octobre 1950, l'unité s'embarqua pour la Corée, pour débarquer à Fusan le 29 novembre.

Le bataillon fut incorporé à la 2ème Division des forces des Nations Unies.

Les volontaires du bataillon français, qui s'est vite révélé l'une des unités combattantes les plus compétentes, se distinguent tout spécialement dans le combat à l'arme blanche. Le bataillon a participé à toutes les opérations importantes. C'est ainsi que les volontaires français ont pris une part active aux batailles du Wonju, Chipyongni, Hong Dhon, Inie, etc. Pour sa conduite valeureuse à Chipyong, le bataillon eut l'honneur d'être cité à l'ordre du jour par le Président Truman."

Feuilles Volantes

Il ne faut se gourmer de rien.

* * *

Comme le secret prend jour, il s'évente.

* * *

La vie la plus calme est encore une grande aventure.

* * *

Même si la vie n'est qu'un rêve, on ne peut pas toujours dormir.

* * *

Pour être vraiment à la page, qu'il faut en lire de gros et petits livres !

* * *

Soyez attentifs . . . aux attentions que l'on a pour vous, et l'on en aura d'autres.

* * *

Le meilleur moyen, pour aller loin, est d'abord de prendre son courage à deux pieds.

* * *

Une épidémie de rougeole oblige un grand nombre d'écoliers de Québec à prendre un congé forcé, et il est certain que tous regrettent ce contretemps : parents et enfants . . .

* * *

Il est arrivé souvent, à travers les siècles, à la critique littéraire de se tromper sur la valeur réelle de tel ou tel ouvrage. La ligne de vie d'un livre est plus difficile à interpréter que les lignes de la main.

TRISTAN

L'Opinion des autres

Un bel exemple pour nos villes

Los Angeles a confié à une organisation municipale distincte (*Housing Authority*) le soin de supprimer les taudis dans ses quartiers les moins favorisés et d'y ériger des constructions modernes qui puissent loger les familles les plus déshéritées dans des conditions qui soient dignes d'êtres humains. La cité du cinéma qui s'enorgueillit de ses beaux immeubles et de ses riches demeures, ne se désintéresse point du sort de ses pauvres et de ses miséreux qui vivent dans les masures et des logis infects ; elle accorde des pouvoirs spéciaux à l'organisme qu'elle a créé pour régénérer entièrement les lieux et assainir le quartier, avec le concours des corps publics et des finances de l'Etat. La coopération des citoyens lui est acquise pour mener à bonne fin ce vaste et beau projet d'aménager des locaux d'habitation sains et confortables.

(*Le Soleil* — Québec)

Le français et l'enseignement.

Dans une revue de l'année culturelle 1952, M. l'abbé Adrien Verrette, président du Conseil de la vie française en Amérique, écrit que, parmi les résolutions pressantes du Troisième Congrès de la langue française, il est juste de souligner l'urgence de créer un "Office de la langue française", ainsi que le demande la Société du bon parler français du Canada, afin d'unifier la langue, de fournir la traduction juste dans tous les services, de rectifier les erreurs dans les termes et de travailler infatigablement à l'épuration de la langue française".

"Mais le grand résultat pratique du Congrès, continue le président du Conseil de la vie française en Amérique, ne devrait-il pas être le triomphe décisif de notre langue parlée. Ce travail doit sans doute commencer à l'école primaire, mais il doit avoir été préparé sérieusement et implacablement à l'école normale. Pour cela, il devient très important, et urgent même, qu'aux examens de scolarité, les épreuves de la langue parlée deviennent aussi sévères que celles de la langue écrite. De même, dans les cours primaire, supérieur et secondaire, le curriculum devrait exiger des examens en langue parlée en leur accordant une valeur décisive dans l'octroi du diplôme." — *Camille L'HEUREUX*

(*Le Droit* — Ottawa)

Les Beaux Vers

Tu peux poser...

Tu peux poser sur d'autres fronts ta lèvre ardente.
Tu ne trouveras plus ce coeur passionné,
Ces rêves, ces sanglots, cette fidèle attente . . .
Nulle te t'offrira ce que je t'ai donné.

Bonheur, porte en riant tes présents éphémères
Et ta jeunesse à qui ne s'en soucient pas.
Moi, je garde en mes yeux l'éclat de ta lumière,
Ce que tu m'as donné, nul ne me le prendra.

Va-t'en. Couronne-toi de fleurs et de feuillage.
Danse sur le chemin où d'autres vont venir ;
Passant dont reste empreinte en mon âme l'image,
Tu ne m'arracheras jamais le Souvenir.

Cécile PERIN

Entre Canadiens de bonne volonté

L'esprit de putsch

par Eugène L'HEUREUX

Puisse la grève de Louiseville avoir pris fin, au moment où paraîtra cet article ! Bien pénible est le spectacle de cette grève, qui dure depuis huit mois. Nombre d'ouvriers, "coupables" d'avoir défendu leurs droits syndicalistes, sont remplacés pour cela par d'autres, venus de l'extérieur. Tout cela sans égard au "grand dérangement" causé à de très sympathiques familles.

Ne se croirait-on pas un peu dans l'un de ces pays totalitaires, où les déplacements massifs de populations s'effectuent avec le même sans-gêne que les transports d'animaux ?

x x x

Nos lecteurs sont probablement unanimes à reconnaître que nous détestons le désordre. — On nous dit que les ouvriers de Louiseville ont commis des actes répréhensibles, au cours de la grève, et nous supposons que c'est vrai, au moins pour les besoins de la discussion. Jamais nous n'approuverons aucune détérioration volontaire de la propriété d'autrui, même s'il s'agit d'une puissante compagnie anonyme et même si cette compagnie est dans le tort. — Est-ce compris ?

Sur ce point, nous blâmons sans réserve non pas tous les ouvriers, non pas l'organisation ouvrière, mais les QUELQUES ECERVELES qui se sont rendus coupables de telles injustices, au grand regret de la population ouvrière de Louiseville et des organisateurs syndicaux conscients de leurs responsabilités.

Mais nous blâmons également la Compagnie, qui s'entête à détruire un syndicat dont la grande faute, apparemment, c'est d'avoir déclaré, en vue de sauver son existence, une grève jugée légale par l'autorité compétente elle-même.

Et nous blâmons encore davantage la Police provinciale, qui, à Louiseville comme elle l'avait fait à Asbestos, vient de provoquer des troubles dont tout le monde a souffert : les ouvriers d'abord, puis la Compagnie, puis le public, puis la Police elle-même et le Gouvernement avec elle.

x x x

Oui, la faute la plus grave commise durant cette tragédie de Louiseville, c'est celle de la Police provinciale, car le premier devoir de la Police, partout et toujours, c'est de garder son sang-froid, même si tout le monde autour d'elle est en effervescence.

Ce n'est pas le caprice des ouvriers ni de personne autre, mais c'est la force des choses qui commande à la Police de garder sa sérénité, quoi qu'il advienne, comme le soldat doit risquer bravement sa vie pour défendre sa patrie, comme le capitaine de navire doit être le dernier à se sauver en cas de naufrage, etc, etc. Il en est ainsi de tous les grands devoirs nés de la vie en société.

Au sein de l'Etat, la police est une institution essentielle, qui commande le respect, quand elle accomplit avec dignité sa belle mission de gardienne de l'ordre et de la paix. Le policier qui accomplit dignement sa tâche est un bienfaiteur de l'humanité, devant lequel il convient de s'incliner.

Mais que penser d'une police qui provoque le désordre par son arrogance et sa nargue d'abord ensuite par le recours, contre une foule sans armes et nullement dangereuse, à la matraque, au revolver et aux procédés généralement employés contre les authentiques révolutionnaires ?

Ce déploiement spectaculaire, qui va jusqu'aux blessures corporelles sérieuses, jusqu'au risque de meurtre et jusqu'à l'incitation à l'émeute est absolument incompatible avec la véritable mission policière telle que la conçoivent tous les esprits en garde contre leur propre esprit de vengeance.

x x x

Après celui d'Asbestos, un putsch comme celui de Louiseville invite non seulement nos braves ouvriers, mais aussi nos paisibles cultivateurs et notre excellente population tout entière à se demander si la province de Québec ne s'achemine pas vers un état de choses comparable à celui qui régnait sous les despotes de l'antiquité, de même qu'en Allemagne hitlérienne et, aujourd'hui encore, dans la Russie stalinienne.

L'esprit vindicatif ou esprit de putsch qui semble animer aujourd'hui la Police provinciale est l'un des plus graves défauts qu'on puisse reprocher à des hommes chargés de faire respecter l'ordre et de maintenir la paix dans une province, un pays, une armée ou un groupement humain quelconque.

L'esprit vindicatif engendrant toujours l'esprit vindicatif, par voie de réaction psychologique, la paix durable et l'ordre véritable deviennent impossibles là où cette méthode empruntée aux Etats dictatoriaux et totalitaires vient bouleverser les moeurs démocratiques traditionnelles.

Si une grande habileté à distraire le peuple et diverses manoeuvres d'intimidation peuvent retarder un temps les explosions, celles-ci seront d'autant plus violentes que la compression aura été plus longue. On ne perd rien à attendre.

x x x

Il faut absolument que notre Police provinciale cesse de provoquer le désordre durant certaines phases de son travail accompli sur le terrain social.

Si certains dirigeants de cette police ne comprennent pas d'eux-mêmes que l'esprit vindicatif est l'un des pires obstacles au judicieux accomplissement de leurs grands devoirs, c'est à leurs supérieurs qu'incombe l'obligation de les ramener à la raison.

La tête de la hiérarchie policière, c'est le Procureur général.

Au nom de tous les citoyens paisibles de cette province, nous prions, donc l'hon. Procureur général de rappeler à certains éléments de sa police que l'esprit vindicatif et l'esprit de putsch doivent disparaître complètement et sans retard de leur programme, parce que ce double esprit malfaisant est la pire semence de communisme, dans une province dont la population, tant des villes que des campagnes, est l'une des plus paisibles au monde, mais se révolte contre les scandales tombés d'en haut.

Eugène L'HEUREUX

L'abolition de la taxe sur les livres

A une époque de matérialisme comme la nôtre, il est réconfortant de penser que le livre, expression de la pensée humaine, prend dans notre pays une importance de plus en plus grande.

Il y a plus de lecteurs dans nos bibliothèques et des milliers de personnes ont visité le dernier Salon du livre français, organisé à Montréal par la Société d'Etude et de Conférences, sous le patronage de la Société des Ecrivains canadiens.

Pourtant, un fait jette de l'ombre sur ce tableau consolant, c'est que le Canada maintient une taxe de vente de dix pour cent sur les livres à leur entrée au Canada. A noter que le Canada est le seul pays du Commonwealth où cette taxe existe encore !

La Société des Ecrivains canadiens, dans le mémoire qu'elle a présenté à la Commission Royale pour l'avancement des Lettres, des Arts et des Sciences, **a demandé l'abolition de cette taxe.**

La Société des Ecrivains canadiens signale au public qu'elle continue d'esquisser tous les efforts possibles, afin que cette taxe indésirable et injuste soit abolie, ce qui permettra aux Canadiens d'acheter des livres à meilleur compte.

Le livre qui sert à notre formation intellectuelle et scientifique doit plus que jamais être à la portée de toutes les bourses.

L'abolition de la taxe de vente de dix pour cent sur les livres à leur entrée au Canada, **serait un premier pas dans cette direction heureuse.**

(Communiqué de la Société des Ecrivains)

Problème d'histoire

Quelle réforme politique fut établie au Canada en 1791 ?

Ce fut l'une des principales dates de l'histoire politique du Canada. C'est de là que découle tout le parlementarisme canadien, même s'il y eut une interruption du système démocratique vers l'époque des troubles de 1837-38. Les droits acquis vers 1791 ont par la suite toujours été garantis, sous l'Union comme sous la Confédération. En 1791, le Canada fut divisé en deux parties : le Bas et le Haut-Canada. La Chambre d'Assemblée du Bas-Canada fut composée de cinquante députés et le Conseil Législatif, de douze conseillers. L'usage des deux langues fut reconnu dans les débats parlementaires et la rédaction des procès-verbaux du Bas-Canada. De ce moment, les Canadiens français devaient dès lors prendre conscience de leur force et prendre les moyens nécessaires pour faire respecter leurs droits constitutionnels.

La Bible vous parle...

Aussitôt, il tomba des yeux (de Paul) comme des écailles et il recouvra la vue. Il se releva, reçut le baptême et, quand il eut mangé, les forces lui revinrent.

(Act. 9, 18-19)

Texte choisi par la Société catholique de la Bible.

Nommé conseiller

FOSTER (Spéciale) — M. Georges Dallaire, ancien gérant de la Banque Canadienne de Commerce de Waterloo, qui habite près du Lac Brome, depuis sa retraite, vient d'être nommé conseiller municipal de la municipalité de Foster. Il remplace M. Ernest St-Jean, dont le mandat ne devait finir que dans 18 mois, mais qui a récemment vendu son commerce, et demeure maintenant à Montréal, avec sa famille.

GRAIN DE SAGESSE

La vérité ne fait pas autant de bien dans le monde que ses apparences y font de mal.

LA ROCHEFOUCAULD

Vous résignez-vous à souffrir de Dérangements d'Estomac? ou — AVEZ-VOUS AUSSI DÉCOUVERT ENO ?

Tous les jours quand il le faut "SEL DE FRUIT" ENO'S Au Goût Agréable — Des millions de gens en prennent!

Mise en nomination à Barnston-Ouest

BARNSTON-OUEST, (Spéciale) — La mise en nomination, aux postes de maire et de conseillers de la municipalité de Barnston-Ouest, a lieu mercredi prochain, le 14 janvier, de 10 heures à midi, à la salle de Ways Mills. Sortent de charge, cette année, le maire, M. Ben Corey, et les conseillers Aimé Provencher, Turner Hunter et John-D. Smith. S'il y a lieu, les élections auront lieu au même endroit, le 19 janvier.

Plessisville a une population de 6,500

PLESSISVILLE (DNC) — Les statistiques fournies par M. le curé Camille Morissette, de Plessisville, au début de l'année 1953, révèlent les faits suivants:

Population totale: 6,500; nombre de familles: 1,378; communiante 4,812; non communiants: 1,688; propriétaires: 829; locataires: 549; baptêmes: 287; sépultures: 69, dont 26 d'enfants.

Statistiques de Kingsey

KINGSEY FALLS, (DNC) — La population de Kingsey Falls est de 997 âmes, soit 900 catholiques et 97 protestants. La paroisse comprend 170 familles catholiques et 17 familles protestantes. Le nombre des communiants dans le village est de 339; celui de la campagne est de 312, soit un grand total de 651. Les non-communiants sont au nombre de 249, soit 131 au village et 118 à la campagne. Au cours de l'année, il y a eu 36 baptêmes, 6 mariages et 6 sépultures.

Elu marguillier

WARWICK (DNC) — M. Josaphat Desrochers a été élu au banc d'oeuvres de St-Médard de Warwick, pour remplacer M. Gédéon Larocher, sortant de charge. Les autres marguilliers sont MM. Edmond Desrochers et Emile L'Heureux. Au cours de l'année, il y eut dans la paroisse 118 naissances, 23 mariages, 30 décès, dont 8 d'enfants. — M. Jos Guilbault est l'heureux gagnant d'un appareil de télévision, mis en tirage par les commerçants de Warwick.

Succès scolaires

WEEDON, (Par courrier) — Voici les résultats des concours du mois de décembre à l'académie de Weedon:

9e année, dirigée par Sr Louise-du-Carmel: Pauline Patry et Clarisse Roy; 8e année: Rose-Annette Dion, Monique Lussier; 7e année, dirigée par Sr Elisabeth-de-la-Croix: Huguette Bolduc, Monique Gaudreau; 6e année: Gaétane Allard, Lucie Fontaine; 5e année, dirigée par Soeur St-Amédée: Ginette Briere, Réal Duhamel; 4e année, dirigée par Sr Jeanne-Baptiste-Marie: Ginette [illegible] rette Létourneau; 7e année, dirigée par Mlle Rita Mercier: Diane Peloquin, Diane Lizée; 1ère année, dirigée par Sr Marie-Angéline: Jocelyne Tardif, Jacques Duchesneau.

AVEC Kem-Tone VOUS PEINTUREZ UNE PIECE POUR LE PRIX DE DEUX PAIRES DE BAS DE NYLON

"Captain Morgan est en ville!"

... et il vous apporte un rhum chaud au beurre plus moelleux!

Avec le rhum Captain Morgan, il est facile de préparer un rhum chaud au beurre, bien fumant et lisse comme de l'or fondu! Le nouveau Recueil de Recettes Captain Morgan vous offre maintes nouveautés en fait de breuvages et de mets exquis au rhum. Pour en obtenir un exemplaire gratuit, écrivez à Captain Morgan Rum Distillers Limited, Dépt H, Case postale 508, Montréal, P.Q.

GOLD LABEL RUM Black Label — Captain Morgan — Préparé au Canada avec un mélange de rhums de choix.

Nouvelle cire donne aux planchers un éclat plus durable plus brillant

Montréal, Qué. Une merveilleuse cire sans frottage a remporté rapidement un grand succès auprès des ménagères du Québec . . . c'est Glo-Coat "Eclat Durable" de Johnson, qui donne aux planchers l'éclat le plus brillant que vous ayez jamais vu, et une surface protectrice la plus résistante qui soit possible.

Ce nouveau rayon de soleil pour votre foyer a été spécialement développé pour aider les ménagères à garder beaux et propres les linoléums et carrelages, même s'il y a beaucoup de va-et-vient. Protège les planchers contre les marques de talons et rayures, même aux endroits les plus exposés.

Glo-Coat "Eclat Durable" est aussi une cire facile à employer. Sans frottage—la ménagère n'a qu'à l'appliquer et la laisser sécher car elle reluit seule. Ne requiert aucun aucun frottage.

Avec le "Glo-Coater" Johnson —un étendeur à long manche— Glo-Coat "Eclat Durable" est encore plus facile à employer. L'étendeur "Glo-Coater" vous permet de l'appliquer debout et que c'est Glo-Coat "Eclat Durable", la [illegible] chers sensation à l'usure—et aussi, extrêmement brillante. La production de cette unique combinaison de durabilité et de splendeur est un exploit triomphal des recherches. L'éclat et la durabilité de Glo-Coat "Eclat Durable" ont été prouvés sur

Garanti

Le nouveau Glo-Coat "Eclat Durable" est garanti par S. C. Johnson & Son, Ltd, fabricants de la Cire Johnson — comme étant absolument sans danger pour tous linoléums et carrelages. . . . elle *ne peut ammolir* les surfaces ni endommager les couleurs. Linoléums; tuiles de caoutchouc, mastique et d'asphalte demeurent brillants avec Glo-Coat "Eclat Durable" et est, en effet, la meilleure cire sans frottage à employer sur linoléums et carrelages, neufs ou usagés, parce qu'elle a *été développée spécialement* pour embellir et protéger ces genres de couvre-planchers très populaires.

Johnson étonne

Les ménagères à travers le pays exprimment leur étonnement à l'éclat plus brillant qu'elles obtiennent sur linoléums et carrelages, avec le nouveau Glo-Coat "Eclat Durable" de Johnson.

Les fameux Laboratoires de la Cire Johnson ont fait de Glo-Coat "Eclat Durable" une cire super-durable, par conséquent beaucoup plus résistante

Recherchez la bande verte chez votre fournisseur — La bande verte vous dit DURE — BRILLANTE — PARFAITE

pour vos planchers!

Aucune autre cire sans frottage n'est aussi *efficace* pour vos linoléums et vos carrelages que la nouvelle cire Glo-Coat *Eclat Durable* Johnson.

Elle leur confère l'éclat *le plus brillant* au monde et, en formant une couche *plus dure*, les protège contre toutes marques et rayures, même aux endroits *les plus exposés*.

De plus, elle est absolument *sans danger* pour tous linoléums et carrelages . . . elle *ne peut amollir* les surfaces ni endommager les couleurs.

Oui . . pour l'entretien *facile* et *efficace* de vos linoléums et carrelages, ayez recours à la cire sans frottage Glo-Coat *Eclat Durable*! Essayez-la aujourd'hui-même!

NOUVELLE cire sans frottage JOHNSON

GLO-COAT ÉCLAT DURABLE

Pour tous conseils concernant l'entretien des planchers, adressez-vous à Paulette Richard, Service aux Consommateurs de la cire Johnson.

membre de la famille des CIRES JOHNSON -les préférées depuis 60 ans-

S. C. JOHNSON AND SON LIMITED
5430 AVE. ROYAL MOUNT, MONTRÉAL, QUÉ.

Ne manquez pas le nouveau programme radiophonique Johnson "Cécile et Coco"—consultez les journaux pour l'heure et le poste.

DES SAMEDI, AU CINEMA DE PARIS

Simone Valère, douce et sensible, est l'héroïne avec Jean Gabin du film "La Nuit est mon Royaume" qui prendra l'affiche dès samedi au Cinéma de Paris.

AUJOURD'HUI... *sur nos ondes!*

6h.15 LE RACONTEUR DE CHEZ NOUS; avec Albert Duquesne, une présentation de Molson.
6h.45 LE CHAPELET EN FAMILLE; priez quotidiennement avec votre poste local.
7h. UN HOMME ET SON PECHE; une autre des belles histoires des pays d'en haut.
7h.15 LE SURVENANT; l'adaptation radiophonique du roman de Germaine Guèvremont présentée par Brading.
7h.30 LA CHANSON DE L'ESCADRILLE; avec le sourire de l'Aviation, Lise Roy.
7h.45 C'EST SI BON; une nouvelle émission avec Marcel Baulu comme animateur.
8h. RADIO-COLLEGE; "Le Canada" — série de forums sous la direction de Léon Lortie.
8h 30 TENTEZ VOTRE CHANCE; et décrochez le "GROS LOT" qui ne peut aller qu'à un auditeur à l'écoute.
9h LE THEATRE FORD; à l'affiche: "L'Absence" de Charles Vildrac.
10h. RADIO-JOURNAL; un résumé des nouvelles de la journée.
10h.15 LA POLITIQUE PROVINCIALE; ce soir: le parti de l'Union nationale.
11h. NOUVELLES SPORTIVES; de Jean Chartier, une présentation de votre poste local du quotidien français La Tribune.

Bonne soirée à l'antenne de CHLT, 900 au cadran de votre appareil!

Micro Potins

L'OPERA DU METROPOLITAN!

Samedi prochain, le Metropolitan Opera présentera "Madame Butterfly" de Puccini. Cette oeuvre populaire sera diffusée sur les ondes de CHLT, à 2 hres, par les soins de la McColl-Frontenac Oil Co. Limited.

Bien que "Madame Butterfly" ait débuté sous de mauvais auspices, l'oeuvre s'est depuis concilié les coeurs des mélomanes et s'est placée parmi les grands opéras. Lors de sa première présentation au théâtre La Scala, en 1904, "Madame Butterfly" fut fort mal reçue. Puccini, qui connaissait sa réelle valeur musicale, reprit l'orchestration et la présenta de nouveau à Brescia, en mai de la même année. Depuis lors, "Madame Butterfly" est acclamée partout. Il est intéressant de noter que Puccini incorpore des chansons et des expressions musicales japonaises dans sa composition.

Samedi prochain, la soprano Licia Albanese chantera le rôle de Cio-Cio-San, la petite Japonaise dont l'amour pour le lieutenant de marine, B. F. Pinkerton, chanté par Giuseppe di Stefano, forme la trame de cette histoire tragique. Frank Valentino chantera le rôle du consul américain et Margaret Roggero celui de Suzuki. La distribution comprend entre autres Laura Castellano, Paul Franke, Georges Cehanovsky, Osie Hawkins et Algerd Brazis. Fausto Cleva sera au pupitre.

"Madame Butterfly" sera présentée en trois actes et nous entendrons les commentaires de M. Roger Daveluy et ses invités pendant les entr'actes.

Pour l'écoute, CHLT, 900 au cadran!

SUR LES ONDES

JEUDI

3.00 p.m.
CHLT—Nouv. Morin
CBF —Chefs-d'oeuvre mu.
CKTS—News
3.05 p.m.
CHLT—Improvisons.
3.15 p.m.
CHLT—Doraldina
3.20 p.m.
CHLT—Mess. de bonne hu.
CKTS—This is the Hour
3h.30 p.m.
CHLT—Charles Antell.
3.50 p.m.
CHLT—Cécile et Coco.
4.00 p.m.
CHLT—Nouvelles
CBF —Pour les malades
CKTS—Platter Party
4.05 p.m.
CHLT—Promenade
4.15 p.m.
CHLT—Rythmes et Chans.
CBF —Rythmes et chansons
CKTS—Platter Party
5.00 p.m.
CHLT—Radio Collège.
CBF —Radio Collège.
CKTS—News and interlude
5.15 p.m
CKTS—Ridin the Range
5.30 p.m
CHLT—Chansonnettes
CBF —P'tit bout de chou.
CKTS—Ridin the Range
5.45 p.m
CHLT—Avis de décès
CBF —Yvan l'Intrépide.
6.00 p.m
CHLT—Radio-Journal.
CBF —Radio-Journal.
CKTS—Local News
6.10 p.m.
CHLT—Intermède.
CBF —Sport.
CKTS—Twilight Time
6.15 p.m.
CHLT—Raconteur
CBF —Fantaisie.
CKTS—Eld. News Inter
6.25 p.m.
CKTS—Interlude
6.30 p.m
CHLT—Heure crépuscule.
CBF —Trio des Petits.
CKTS—Twilight Time
6.45 p.m.
CHLT—Chapelet en famille.
CBF —Les Plouffe.
7.00 p.m
CHLT—Un homme et son péché
CBF —Un homme et son p
CKTS—Beulah
7.15 p.m
CHLT—Le Survenant.
CBF —Métropole
CKTS—Jack Smith
7.30 p.m.
CHLT—Chanson escadrille.
CBF —Chanson escadrille.
CKTS—Musical Program.
7.45 p.m.
CHLT—C'est si bon.
CBF —Revue actualité.
8.00 p.m
CHLT—Radio College.
CBF —Radio College.
8.30 p.m
CHLT—Tentez votre Chan.
CBF —Baptiste et M.-Anne
CKTS—Cross Section
8.55 p.m.
CHLT—Nouv. Lifebuoy
9.00 p.m.
CHLT—Théâtre Ford.
CBF —Théâtre Ford.
CKTS—T.B.A.
9.30 p.m.
CKTS—BBC News
10.00 p.m.
CHLT—Radio-Journal
CBF —Radio-Journal
10.15 p.m.
CHLT—Causerie
CBF —Causerie
10.30 p.m.
CHLT—Mus. danse
CBF —Récital.
CKTS—J. Steele Adv.
11.00 p.m.
CHLT—Nouv. sport.
CKTS—Dominion News
11.10 p.m.
CKTS—Sports News Res
11.15 p.m.
CHLT—Mus. de danse
CKTS—One night stand
11.30 p.m.
CHLT—Fin du Jour
CBF —Fin du Jour
CKTS—Winnipeg Drama
12.00 a.m.
CBF —Fin des émissions
CKTS—News and Closing
12.05 a.m.
CHLT—Fermeture du pos.
CKTS—Station closing

VENDREDI

5.55 a.m.
CHLT—Ouverture du pos.
CKTS—Station Opening
6.00 a.m.
CHLT—Nouvelles
CKTS—News
6.05 a.m.
CHLT—Radio Sacré-Coeur
CKTS—Party Line
6.20 a.m.
CHLT—Bonjour voisin
7.00 a.m.
CHLT—Nouvelles
CBF —Nouv. opera 4 a.
7.15 a.m.
CHLT—Nouv. Sport
CKTS—Musical Clock
7.30 a.m
CBF —Radio-Journal.
CKTS—Sports Round up
7.45 a.m.
CHLT—Nouvelles
CKTS—Musical Clock
7.50 a.m.
CBF —Musique légère
8.00 a.m.
CHLT—Radio-Journal
CBF —Radio-Journal
CKTS—CBC News Interl
8.10 a.m.
CHLT—Aujourd'hui
CBF —Chronique sportive
8.15 a.m.
CBF —Elévation matutina.
CKTS—Musical Clock
8.30 a.m.
CBF —Rythmes et mélod.
CKTS—Morning Devotions
8.45 a.m.
CHLT—Mél. populaire
CKTS—Musical Clock
9.00 a.m
CHLT—Vive la gaieté
CBF —Radio-Journal
CKTS—News
9.05 a.m.
CBF —Chansonnettes
CKTS—Just for the Record
9.15 a.m.
CKTS—Inside Story
CHLT—Ruche Ménagère
9.30 a.m.
CBF —Comptoir du disqu.
CKTS—Musical Prog
10.00 a.m.
CBF —Sur nos ondes.
CHLT—Nouvelles
CKTS—News
10.05 a.m.
CHLT—Carrousel Musical
CKTS—Hot and Sweet
10.15 a.m
CBF —Cabaret des ondes
CHLT—Prog. Purity.
CKTS—Kindergarten of A.
10.30 a.m
CBF —Entre nous.
CKTS—Your Women's Ed
10.45 a.m
CHLT—Je vous ai tant aimé
CBF —Je vous ai tant aimé
CKTS—Song shop
11.00 p.m.
CHLT—Nouvelles.
CBF —Francine Louvain
CKTS—Women's Journal
11.05 p.m.
CHLT—Chansons de ...
11.15 a.m
CBF —Vie de femmes.
11.25 a.m.
CHLT—King Cole.
11.30 a.m
CHLT—Joyeux Troubad.
CBF —Joyeux Troubad.
12.00 p.m.
CHLT—Nouvelles
CBF —Jeunesse Dorée
CKTS—Press News
12.05 p.m.
CHLT—Musique en dinant
CKTS—Sunshine Hour
12.15 p.m.
CBF —Rue principale
12.30 p.m
CHLT—Réveil Rural
CBF —Le Réveil rural
12.59 p.m.
CHLT—Signal Horaire
CBF —Signal Horaire
CKTS—Time Signal
1.00 p.m.
CHLT—L'heure du fermier
CBF —Quelles nouvelles
CKTS—CBC News
1.15 p.m.
CHLT—Radio-Journal
CBF —Radio-Journal
CKTS—Dance Music
1.25 p.m.
CHLT—Intermède
CBF —L'heure du dess
1.30 p.m.
CHLT—Var. inst.
CBF —Tante Lucile
CKTS—Concert Album
1.45 p.m
CHLT—Estelle Leblanc.
CBF —Estelle Leblanc.
CKTS—News
2.00 p.m.
CHLT—Nouvelles
CBF —Grande Soeur
CKTS—Double or Nothing
2.05 p.m.
CHLT—Radio-Concert
2.15 p.m.
CBF —Maman Jeanne
2.30 p.m.
CBF —L'ardent voyage
2.45 p.m.
CHLT—Lettre à une Can.
CBF —Lettre à une Cana
3.00 p.m.
CHLT—Nouvelles
CKTS—News
CBF —Chefs-d'oeuvre de
3.05 p.m.
CHLT—Improvisons.
CKTS—This is the Hour
3.15 p.m.
CHLT—Doraldina
3.20 p.m.
CHLT—Mes bonne humeur
3.30 p.m.
CHLT—Cécile et Coco.
4.00 p.m.
CHLT—Nouvelles
CBF —Pensée aux mala
CKTS—News
4.05 p.m.
CHLT—Promenade
CKTS—Platter Party
4.15 p.m.
CKTS—Platter Party
4.30 p.m.
CHLT—Rythmes et chans.
CBF —Rythmes et chanso
CKTS—Platter Party
5.00 p.m.
CHLT—Radio-Collège.
CKTS—News and interlude
5.15 p.m.
CKTS—Ridin' the Range
5.30 p.m.
CHLT—Chansonnettes
CBF —P'tit bout de chou.
5.45 p.m.
CHLT—Avis de décès
CBF —Yvan l'Intrépide.
CKTS—Don Messer
6.00 p.m.
CHLT—Radio-Journal.
CBF —Radio-Journal.
CKTS—Twilight Time
6.10 p.m.
CHLT—Intermède.
CBF —Sport.
6.15 p.m.
CHLT—Le Raconteur.
CBF —Fantaisie.
6.30 p.m
CHLT—Heure crépuscule.
CBF —Les Collegiens.
CKTS—Twilight Time
6.45 p.m.
CHLT—Le chapelet
CBF —Les Plouffe.
7.00 p.m.
CHLT—Un homme et son péché
CBF —Un homme et son p
CKTS—Beulah
7.15 p.m.
CHLT—Le Survenant.
CBF —Métropole
CKTS—Jack Smith
7.30 p.m.
CHLT—Tambour battant.
CBF —Tambour battant.
CKTS—Club Fifteen
7.45 p.m
CHLT—Revue actualité.
CBF —Revue actualité.
8.00 a.m.
CHLT—Radio-Collège.
CBF —Radio-Collège.
CHLT—Prog. musical
8.30 p.m
CHLT—Prog. Mus.
CBF —Boite aux chansons.
CKTS—Treasure Trail
9.00 p.m.
CHLT—Voguant vers l'hor.
CKTS—T.B.A.
CBF —Idées en marche.
9.30 p.m.
CHLT—Carte blanche.
CBF —Carte blanche.
10.00 p.m.
CHLT—Radio-Journal
CBF —Radio-Journal
10.15 p.m.
CHLT—Brise musicale.
CBF —Chronique littéral
10.30 p.m.
CHLT—Mus. danse
CBF —Nouv. dramatique.
10.45 p.m.
CHLT—Orch. de danse
11.00 p.m.
CHLT—Nouv. sport.
CBF —Adagio
CKTS—Dominion News
11.10 p.m.
CKTS—Sports News Res
11.15 p.m.
CHLT—Musique de danse
11.30 p.m.
CHLT—Fin du Jour
CBF —Fin du Jour
CKTS—Record Man.
12.00 a.m.
CHLT—Nouv. Fermeture
CKTS—News and closing
CBF —Fin des émissions

SAMEDI

5.55 a.m.
CHLT—Ouverture
CKTS—Station Opening
6.00 a.m.
CHLT—Nouvelles
CKTS—News
6.05 a.m.
CHLT—Radio Sacré-Coeur
CKTS—Party Line
6.20 a.m.
CHLT—Bonjour voisin
6.55 a.m.
CKTS—Station opening
7.00 a.m.
CHLT—Nouvelles
CBF —Opera de l'aour
CKTS—News
7.15 a.m.
CHLT—Nouv. sport.
CKTS—Musical Clock
7.25 a.m.
CHLT—Nouvelles
7.30 a.m.
CKTS—Sports Round Up
7.50 a.m.
CHLT—Nouvelles H.F.C.
7.55 a.m.
CBF —Musique choisie
8.00 a.m.
CHLT—Radio-Journal
CBF —Radio-Journal
CKTS—News
8.10 a.m.
CHLT—Aujourd'hui
CBF —Nouvelles sportives
8.15 a.m.
CBF —Elev. matutinales
CKTS—Musical Clock
8.30 a.m.
CHLT—Orch. musette
CBF —Rythmes et mélo
CKTS—Morning devotions
8.45 a.m.
CHLT—Mél. populaire
CKTS—Musical Clock
9.00 a.m.
CHLT—Amis de Charlotte
CBF —Radio-Journal
CKTS—CBC News
9.05 a.m.
CBF —Fantaisies
CKTS—Music in morning
10.00 a.m.
CHLT—Carrousel
CBF —Tante Lucille
CKTS—News
10.05 a.m.
CKTS—Remember when
10.15 a.m.
CBF —Boite à musique
10.30 a.m.
CBF —Mus. variée
CKTS—Winnie the Poor
11.00 a.m.
CKTS—Calling all children
11.30 a.m
CBF —Boite à musique
12.00 p.m.
CHLT—Nouvelles
CBF —Musique légère
CKTS—Press News

CHRONIQUE SUR LE BRIDGE

Si le joueur en Nord de cette donne n'avait pas fait une redéclaration impérative, son côté n'aurait jamais atteint la manche.

Donneur: Nord
Tous vulnérables

Nord
♠ A D 8
♡ D 10 8 7 6
◇ A R V 7
♣ 9

Ouest
♠ V 3
♡ V 5 4 3
◇ D 9 2
♣ A R V 7

Est
♠ 7 6 4
♡ A R 2
◇ 10 5 4 3
♣ D 4 3

Sud
♠ R 10 9 5 2
♡ 9
◇ 8 6
♣ 10 8 6 5 2

Les déclarations:

Nord	Est	Sud	Ouest
1-♡	passe	1-♠	passe
3-◇	passe	3-♠	passe
4-♠	passe	passe	passe

Si Nord n'avait pas redéclaré par 3-carreaux, Sud n'aurait pas reparlé de ses viques, car ce dernier avec un roi, ne pouvait redéclarer qu'après une impérative.

Ouest joua le roi de trèfle d'entrée, après quoi il attaqua atout par le valet. Le mort prit cette levée par l'as, puis le déclarant lui fit jouer un petit coeur. En employant les carreaux comme reprises de main, le déclarant affranchit deux des coeurs du mort. Il remporta ainsi trois coupes à coeur, deux levées avec les atouts du mort, deux levées à coeur et trois levées à carreau, soit dix levées en tout.

Télévision CBFT

CE SOIR

5.30—Journal des Enfants et Films (version anglaise)

6.00—Relâche

8.00—CBC Newsreel

Deuxième édition hebdomadaire.

8.15—John Kieran's Kaleidescope

8.30—Jazz Workshop

9.00—Au Carrefour des Mots
Comment un jury d'experts doit trouver la solution à un mot croisé visuel

9.30—Ballon-panier
Télévision directe du gymnase du Mont Saint-Louis. Le Y.M.H.A. contre le De Lasalle.

Si tous les employés de l'industrie canadienne des textiles primaires — il y en a près de 100,000 — travaillaient au même endroit, ils formeraient, avec leurs dépendants, une ville que seules Montréal et Toronto dépasseraient en population. Ils sont en fait répartis entre 269 localités différentes.

Réception à Tingwick

TINGWICK, (Par courrier). — M. et Mme Arthur Guillemette recevaient à l'occasion du Jour de l'An: M. et Mme Paul-Emile Guillemette, de Montréal, M. et Mme Lucien Latulippe, de St-Roch de l'Achigan, M. et Mme Paul-Henri Proulx et leur fille Nicole, de Montgomery, Vermont, Mlles Marthe, Cécile, Huguette, Jeannette Guillemette, ainsi que M. Gaston Lemieux, de Montréal, M. et Mme Anatole Roy et leurs enfants Alain, Donald, Ginette et Francine, de Bromptonville, M. et Mme Raymond Guillemette et leurs enfants Roger, Réal, Serge et Thérèse, de Nicolet Falls, M. et Mme Arthur Rioux.

DANS CHAQUE BOÎTE...

Nos annonces vous apportent toujours de bonnes nouvelles... CAR...

SI CA VIENT DE CHEZ PINARD, IL FAUT QUE CE SOIT BON!

SUPER-MARCHÉ PINARD

942 SUD, RUE BELVEDERE — LIVRAISON GRATUITE

EPARGNES SPECIALES SUR LE RINSO
Epargnez 10c sur le gros format 36c
Epargnez 20c sur le format géant 71c

SAVON Sunlight, 2 pqts 21c
SAVON DE TOILETTE — Offre spéciale Odex, 2 pains 15c
JAVEX bout 32 on. 26c

KAM bte 12 on. 33c — Lipton aux tomates ou légumes
SOUPES 3 pqts 23c
MELASSE Grand-Mère, pqt 40 on. 25c
GRUAU rapide Quaker 3 lbs 35c
SOUPE AUX POIS 2 btes 28 on. 29c — Habitant
GRAISSE PURE Maple Leaf lb 16c

BISCUITS Christie salés ou ordinaires — lb 29c
FARINE Robin Hood 7 lbs 48c — 24 lbs $1.59
BEURRE D'ARACHIDES pot 16 on. 29c — Mayfair
SARDINES Brunswick 4 btes 29c
KLEENEX — Format régulier: 9 x 10 2 pqts 39c

NOUVEAU BAS PRIX!
THE KING COLE — ½ LB 45c.

ALIMENTS HEINZ POUR BEBES OU "JUNIOR" 2 btes 19c
CAFE ORLEANS Tout usage Pot 1 lb 79c
SPAGHETTI CATELLI 2 pqts 16 on 29c
JUS DE TOMATES LIBBY'S SURCHOIX 2 btes 15 on. 25c

UN ENSEMBLE DE 4 PAIRES DE CISEAUX seulement $1.00
PLUS UN DESSUS DE BOÎTE DE SURF
GRAND FORMAT 38¢
FORMAT GÉANT 75¢

— FRUITS ET LÉGUMES DE CHOIX —

PAMPLEMOUSSES sans pépins, No 96 — 5 pour 29c, 10 pour 55c
ORANGES Sunkist, No 344 — 2 douz. 45c
CAROTTES de Californie 2 pqts 27c
NAVETS Très fermes lb 6c

Viandes de qualité
Boeuf de marques rouge ou bleue seulement
ROTI ou STEAK "Porterhouse", T-Bone ou aile lb 89c
ROTI DE COTES roulé — désossé — Boeuf primé, lb 89c
ROTI DE CROUPE de boeuf — N'importe quel bout lb 85c
HAMBOURG frais, 85% maigre, lb 39c

GAGNEZ UNE PONTIAC '53

OFFERTE PAR LES MARCHANDS SUPREME

Les marchands Suprême vous offrent gratuitement une magnifique voiture Pontiac Pathfinder, sedan 4 portes, modèle de l'année. Cette voiture, qui est présentement en montre au garage Gingras Automobiles Ltée, 1567 ouest, rue King, sera décernée le 3 mai prochain. Chaque achat de $1. vous donne droit à une chance sur cette automobile. Demandez vos billets avec votre commande. Pour détails additionnels, voir la page spéciale publiée à cet effet dans La Tribune d'aujourd'hui.

CINEMA de PARIS
Jusqu'à vendredi inclus
(deux versions françaises)
VICTOR MATURE
dans
" LA PROIE "
avec
Shelley WINTERS

En programme double avec
Les Frères Marx
dans
"La Pêche aux Trésors"
avec
Maria HUTTON

VENDREDI SOIR!
"Foto Nite" présentera
"VAUDEVILLE SURPRISE"
Jeu. vend., 'Foto Nite" offre:
$500.00 en argent

CINEMA REX
Auj.-vend., inclusivement
Phyllis CALVERT
Robert HUTTON
dans
"DESIR DE BONHEUR"
ou
" L'Amour Douloureux de Jeanne Arnall "
2ième film musical
Virginia MAYO
Dennis MORGAN
dans
"PAINTING THE CLOUDS WITH SUNSHINE"
En Technicolor!

PREMIER
MAINTENANT JUSQU'A SAMEDI
UNE EXTRAORDINAIRE NOUVELLE SENSATION!
4 SEMAINES AU THEATRE AVENUE, DE MONTREAL
Un raz-de-marée de spectacle et d'émotion!
"OUTCAST OF THE ISLANDS"
Mettant en vedette Ralph RICHARDSON, Trevor HOWARD, KERIMA.
AUSSI, UN SUCCES MUSICAL FORMIDABLE ET GAI!
"LULLABY OF BROADWAY"
Mettant en vedette Doris DAY, Gene NELSON, Billy DeWOLF.
PLUS — Nouvelles sportives et mondiales.

Cinema MAGOG Magog
CE SOIR
"UN HOMME CHANGE SON DESTIN"
James Stewart — June Allyson
et
"RENDEZ-VOUS A GRENADE"
Luis Mariano — Nicole Maurey
Ven.-Sam. les 16-17 janv.
"Apache War Smoke"
Gilbert Roland — Glenda Farrell
et
" THE RACKET "
Robert Mitchum—Lizabeth Scott

GRANADA
Sherbrooke, Que. Tél. 2-2940
MAINTENANT A L'AFFICHE!
Fred Allen, Anne Baxter, Jeanne Crain, Farley Granger, Charles Laughton, Oscar Levant, Marilyn Monroe, Jean Peters, Gregory Ratoff, Dale Robertson, David Wayne, Richard Widmark
20th Century-Fox presents
O. Henry's FULL HOUSE
12 ETOILES DE RENOM... dans les meilleures histoires de O. Henry!
Attraction ajoutée!
Histoire vraie d'un prince du crime!
"THE UNKNOWN MAN"
Walter PIDGEON

Tentez votre chance!
Ce soir à 8h.30 sur les ondes de CHLT!

TENTEZ VOTRE CHANCE sur les ondes de CHLT vous offre cette semaine un formidable gros lot composé entre autre d'une lessiveuse électrique Easy, d'une bague à diamant, d'une coutellerie Rogers, etc., etc. Le tout d'une valeur de plus de $600.00! Ça vaut la peine de tenter votre chance. C'est facile. Envoyez vos noms et adresse, sur une enveloppe de gomme Chiclets ou Clorets ou encore sur un fac-similé. Adressez à Adams, Tentez votre Chnace, à Montréal. Vous tenterez ainsi votre chance de gagner soit le formidable Gros Lot offert par Adams, ou encore l'un des superbes prix réguliers. Ecrivez immédiatement et soyez aux écoutes tous les jeudis soir à 8h.30! Qui sait, vous pourriez bien être appelé à tenter votre chance.

Ici la Voix Française des Cantons de l'Est!

CAPITOL
Rue King — Sherbrooke
Drame poignant d'une famille aux prises avec un destin tragique.
"FOYER PERDU"
— avec —
Zara Leander - Carl Frolich
— 2ième attraction —
Comédie musicale enlevante dans un gai décor sud-américain.
En technicolor.
"FIESTA"
— avec —
Esther Williams - John Carroll
— 3ième attraction —
Dessin animé "Sink or Swim"
En Technicolor

EN FOULE CHEZ RENNERT POUR DES SPECIAUX EXTRAORDINAIRES DANS LES VETEMENTS POUR DAMES HOMMES et ENFANTS
PROFITEZ DE LA VENTE DE JANVIER

Carnet MONDAIN

Déplacements

Mlle Laura St-Laurent, de Compton, était de passage à Sherbrooke, ces jours derniers, où elle a assisté à une réunion spéciale des J.M.C.

Mme Lasalle Laberge, de la rue Québec, a passé quelques jours à Montréal, cette semaine.

Mlle Pauline Baril, de la rue Bowen, passe quelques semaines à Montréal.

Mlle Marie-Paule Brazeau, de Sherbrooke, était de passage à St-Hyacinthe, dimanche, où elle a visité sa soeur.

M. et Mme Gaston Côté, M. et Mme Pierre Picard, de Sherbrooke, et M. et Mme Henri Côté, d'East-Angus, étaient de passage à Cookshire cette semaine, les invités de M. et Mme Lorenzo Boivin.

M. et Mme Alcide Gagnon, de Sherbrooke, étaient de passage à St-Joseph de Beauce, dernièrement, les invités de M. et Mme Alphonse Giguère.

Mme Benoit Turmel, et sa fille, Marie, de la rue Brooks, ont passé la fin de semaine à Québec, où elles ont visité le docteur P.-P. Beaudry, actuellement hospitalisé.

Mme F.-A. Gadbois, de la rue King-Ouest, quitte Sherbrooke pour aller passer les mois d'hiver à Sanford, Floride.

Le major Deguise Labaye et madame Labaye, de Montréal, ont passé quelques jours à Sherbrooke, dernièrement, les invités de M. et Mme J.-A. Doucet, de la rue Vimy.

M. et Mme Jean Désilets, de Sherbrooke, étaient de passage à Montréal, ces jours derniers.

Assistaient à la profession de Soeur Saint-Gilles du Sauveur, (Doris Nault), qui a eu lieu mardi, à la maison-mère des Soeurs de la Congrégation Notre-Dame, M. et Mme Archilas Bolduc, M. et Mme Gilles Nault, M. et Mme Léo-Paul Nault, de Sherbrooke et M. Rosaire Nault, de Windsor-Mills.

M. Stanislas Chartier, de St-Hyacinthe, passe quelques jours à Sherbrooke, l'invité de M. et Mme Jean Chartier.

M. et Mme Gilles Nault ont passé quelques jours à Montréal, où ils ont visité des parents et amis.

M. et Mme Archélas Bolduc étaient de passage à Montréal, ces jours-ci, les invités de M. et Mme Alfred Bolduc.

Mlle Norma Hobbs, fille de M. et Mme W. H. Hobbs et M. Donald Gordon, C.M.G., LL.D., dont on annonce les fiançailles. Mlle Hobbs est diplômée en art de l'Université McGill et a servi durant la dernière guerre avec les W.R.E.N.S. M. Gordon est président et directeur général du Canadien National et ancien sous-gouverneur de la Banque du Canada. Durant la dernière guerre, il fut président de la Commission des Prix et du Commerce en temps de guerre. Le mariage sera célébré au printemps.

(Photo de Mlle Hobbs, studio Meyers)

Thé de l'Amicale du Mont Notre-Dame

Parmi les personnes qui assisteront au thé du Mont Notre-Dame, organisé par l'Amicale du Mont Notre-Dame, samedi, le vingt-quatre janvier, de quatre à six heures, Mmes Gérard Savard, D. McMahon, Yves Gadbois, Léo Blais, Léon Lorrain, H.-J. Bélisle, Jacques Poitras, Gédéon Nadeau, Julien Giroux, L.-N. Audet, Roger Délisle, Gaston Genest, L.-P. St-Jean, Léonce Côté, J.-E. Roy, Adélard Jackson, Alphonse Cloutier, Mlles Claire Bourque, Isabelle Bégin, Fernande Blais, Anne-Marie de Leseleuc, Denise Massé, Denise Vaillancourt, Juliette Trudeau, Léonie St-Pierre, Thérèse Bernard, Yvette Bernard, Annette Bernard, Louise St-Jean, Cécile Veilleux, Lina Trudeau, Marie Trudeau, Pauline Roy, Suzanne Dubois, Geneviève Latour.

Thé — Revue de modes

Les membres du Catholic Women's League organisent un thé-revue de modes, jeudi, le vingt-neuf janvier prochain, à la salle St-Patrice. Ce sera la première revue de modes de 1953, à Sherbrooke; toutes les dames et demoiselles sont invitées à s'y rendre. Il n'y aura pas de billets mis en vente.

Société St-Jean-Baptiste

Les membres de la Société St-Jean-Baptiste, section féminine de la paroisse Ste-Famille, tiendront une réunion ce soir, à la salle du couvent, à huit heures. Les dames sont priées de renouveler leur carte d'adhésion.

Société Canadienne de la Croix-Rouge

Les cours de soins à domicile, organisée par la Société Canadienne de la Croix-Rouge, commenceront mercredi, le vingt-huit janvier, à 7 h. p.m., à la salle de la Croix-Rouge, rue Dufferin, à l'arrière de la Banque Canadienne de Commerce. Cette série de cours se donnera tous les mercredis soirs, pour une période de quelques semaines. A l'exception du premier soir, les cours se donneront à sept heures et trente. Les personnes intéressées pourront téléphoner no: 3-1881.

Société St-Jean-Baptiste

L'assemblée de la Société St-Jean-Baptiste, section féminine, de la paroisse du Coeur Immaculé de Marie aura lieu ce soir, à huit heures, en la salle paroissiale. Toutes les dames pourront en profiter pour renouveler leur carte de membre.

SOCIETE ST JEAN BAPTISTE

L'assemblée de la Société St-Jean-Baptiste, section féminine, de la paroisse St-Jean-Baptiste, aura lieu ce soir, à huit heures, à la salle paroissiale.

Récent mariage

Cloutier-Bérubé

Ces jours derniers en la chapelle de l'archevêché, a été célébré le mariage de madame [illegible] mise Bérubé à monsieur [illegible] Marcel Cloutier, de Brome[illegible]. La bénédiction nuptiale le[illegible] donnée par M. l'abbé J.-T. Michaud, curé de la paroisse St-Marc, de Coaticook, grand-oncle de la mariée. Après la réception à Rockliffe, le docteur et madame Cloutier partiront pour un voyage de quelques semaines au Mexique.

Lawrence-Bernier

Récemment, en l'église St-Médard de Warwick, M. l'abbé Jean-Paul Rondeau, vicaire de la paroisse, bénissait le mariage de Mlle Jacqueline Bernier, fille de M. et Mme Henri Bernier, à M. Gérard Lawrence, fils de M. et Mme Benjamin Lawrence, d'Asbestos.

Parmi les personnes qui assistaient à la réception donnée, à l'issue de la cérémonie religieuse, mentionnons: M. Fernand Raymond, d'Asbestos, Mlle Gisèle Bernier, de Warwick, tous 2 agissaient comme garçon et fille d'honneur. MM. Daniel, André, Marcel et Yvon Bernier, Mlles Liliane, Germaine, Rita et Francine Bernier, de Warwick, MM. et Mmes Jean-Paul et Jean-Louis Lawrence, Sylvio Dupéton, M. Jean-Marie Lawrence, Mlle Claire René, d'Asbestos, MM. et Mmes Hector Perreault, de Warwick, Antonio Laroche, de Drummondville, Adélard Lussier, d'Asbestos, Raoul Gauthier, de Danville, Henri Lussier, Roland Picard, de Warwick, MM. Henri Desfossés, Jean-Charles Bernier, de St-Hyacinthe, MM. et Mmes Edouard Desrochers, Roméo Picard, de Warwick, M. et Mme Guy Lussier, Mlle Monique Lussier et M. J. Richard, d'Asbestos, Mlle Carmen Gauthier et M. Gilles Lemire, Mlle Georgette Gauthier, de Danville, Mlle Yolande Perreault et M. Jean-Luc Côté, Mlles Olivette, Denise et Thérèse Perreault, M. Gaston Picard, Mlles Thérèse, Pauline, Yolande et Jacqueline Picard, de Warwick.

BURY, (Par courrier) — M. et Mme Adrien Lessard et M. Hervé Lessard, passent quelques jours chez leurs parents M. et Mme Patrice Lessard.

Les malades auraient aussi leur "Journée"

(PC). — Un Père Dominicain, ancien tuberculeux, vient de lancer un appel pour que soit organisée, chaque année, une journée nationale consacrée spécialement aux malades. Cette journée serait connue sous le nom de "Fête des malades."

Le Révérend Père M.V. Masson, O.P., qui a énoncé cette idée voudrait que l'humanité bien portante s'intéresse davantage et d'une façon pratique à l'humanité malade.

Dans les dernières années, on a propagé, a-t-il dit, avec un succès facile, rapide et universel, la fête des mères, des pères, du fondateur, des soldats morts sur le champ de bataille. Cependant, les membres de la société humaine qui ont le plus besoin d'être fêtés, les malades, ont été oubliés.

Le Père Masson demande de donner un côté pratique à cette fête. La circonstance serait propice aux dons utiles et pratiques.

L'instigateur de cette Journée propose également qu'elle soit tenue au mois de février, parce que, estime-t-il, la raison la plus favorable aux malades est la saison triste, la saison froide, l'hiver.

Mères! Faites à la maison ce mélange de sirop efficace contre la toux

Depuis des générations, les ménagères économes canadiennes ont employé ce remède ancien pour soulager leurs familles contre la toux d'hiver. Il est facile à faire et aucune cuisson n'est necessaire . . . cependant, il vous fournit une grande quantité d'un sirop efficace contre la toux.

Faites un sirop en agitant deux tasses de sucre dans une tasse d'eau jusqu'à ce qu'il soit dissous (ou employez du sirop d'érable ou du miel au choix). Achetez ensuite de votre pharmacien régulier une bouteille de 2½ onces de PINEX CONCENTRATE et versez-le dans une bouteille de 16 onces et ajoutez-y le sirop que vous avez fait. Vous aurez alors 16 onces entières d'une médecine rapide et efficace contre la toux, et plus que vous puissiez acheter pour quatre fois votre argent.

PINEX est un composé spécial d'ingrédients médicinaux, bon pour chaque membre de votre famille. Et rappelez-vous que PINEX devra vous aider ou votre argent vous sera remboursé. (NF-424)

Votre Horoscope

VENDREDI, LE 16 JANV. 1953

21 mars au 19 avril (LE BELIER) — Dépenses exagérées entrainant tracas financiers. Plus de diplomatie dans les contacts humains. Le seul moyen de réussir est d'oser.

20 avril au 20 mai (LE TAUREAU) — Vos suggestions seront acceptées si vous savez les présenter avec diplomatie. Vous êtes vexé d'une parole mal interprétée. Profitez de votre expérience.

21 mai au 21 juin (LES GEMEAUX) — Une inspiration heureuse vous indique le moyen de réussir. N'avez pas peur de parler de vos projets. Une personne vous réclame.

22 juin au 21 juillet (LE CANCER) — N'entreprenez rien de nouveau. Plusieurs choses sollicitent votre temps. Préparez-vous à répondre aux questions embarrassantes.

22 juillet au 21 août (LE LION) — Prenez votre temps avant de donner votre réponse. Pas de partioris ni de faux-fuyants. On vous accorde un privilège.

22 août au 22 septembre (LA VIERGE) — Ne vous laissez pas déprimer. On compte beaucoup sur vous. Votre présence réjouit votre entourage. Lettre significative.

23 septembre au 22 octobre (LA BALANCE) — Vous rencontrez beaucoup d'obstacles. Vous semblez incompris. Ne laissez pas deviner vos intentions. Une attitude confiante serait mieux.

23 octobre au 21 novembre (LE SCORPION) — Une proposition est formulée. Vos sentiments sont partagés. Entrevue significative. Laissez parler votre coeur.

22 novembre au 21 décembre (LE SAGGITAIRE) — Vous partez du bon pied. Les satisfactions sont nombreuses. Vous empêchez un ami de commettre une sottise.

22 décembre au 20 janvier (LE CAPRICORNE) — Votre désir de paraître choque votre entourage. Vous suscitez des critiques. Vos mérites sont innombrables. Trop d'empressement.

21 janvier au 19 février (LE VERSEAU) — Sortez de votre milieu et cherchez des distractions. Vous rencontrez une personne aimée. Vous devrez consulter une personne âgée.

20 février au 20 mars (LES POISSONS) — Vous intriguez l'autre sexe. Vous aurez une belle chance d'avancement. Nouvelle triste. Vous êtes sur la bonne piste.

SI VOTRE ENFANT EST NE AUJOURD'HUI

Les enfants nés aujourd'hui seront très curieux et précoces et il sera difficile de les tromper. Leur haute intelligence les rendra avides de connaissances et les parents devront exercer leur patience et leur habileté pour leur donner leur première éducation. Attirés très jeunes vers le sexe opposé, ils seront romanesques et sont destinés à de grandes satisfactions sentimentales.

Les méthodes de soigner comme dans l'ancien temps sont encore bonnes aujourd'hui parce qu'elles sont naturelles.
CE SONT LES RESULTATS QUI COMPTENT!

REMEDES SAUVAGES VITOMIC
Les Remèdes Naturels
préparés par
A. R. GREEN, N.D., M.H.
HERBORISTE DIPLOME
Prochaine visite à Sherbrooke
MARDI, 20 JANVIER — 226 ouest, rue King
de 1 hre à 9 hres p.m.
A Drummondville, MERCREDI, 21 janvier
à 107, rue Lindsay

TONIFIEZ VOTRE SANG
AVEC LES BONNES
PILULES ROUGES
POUR LES FEMMES PÂLES ET FAIBLES

G. DAIGNEAULT
Docteur en optométrie
EXAMEN DE LA VUE
Verres de contact et yeux artificiels
74 nord, rue Wellington
Téy.: 3-1900 — Sherbrooke

Le savon flétrit la chevelure
Halo l'embellit!

Ni un savon, ni une crème Halo ne laisse aucun film ternissant.
Halo rend les cheveux souples—les embellit de reflets chatoyants.
HALO le shampooing préféré des Canadiennes
Halo produit une mousse abondante même dans l'eau la plus dure mais il n'exige aucun rinçage spécial. Halo, composé de nouveaux ingrédients brevetés, embellit votre chevelure dès le premier usage. Employez Halo avant une permanente, il la fera durer plus longtemps.
HALO révèle la beauté latente de vos cheveux!

VENTE DE FOURRURES DE JANVIER
• SEAL • MOUTON • RAT MUSQUE
• PATTES DE MOUTON • BON MOUTON
• LAPIN TEINT
AUCUNE OFFRE RAISONNABLE NE SERA REFUSEE
Notre réputation n'est plus à faire.
Vous êtes sûrs de ce que vous achetez!
MAURICE WHITE
48 est, rue King — Téléphone 3-1988

Ne payez pas plus que $1.00 pour faire nettoyer soit 1 COMPLET OU 1 ROBE
Manteaux d'hiver $1.25 et plus
Belmont Dry Cleaning
TEL. 3-1686
16, 9ième Avenue sud
SHERBROOKE

ESSAYEZ-LE AUJOURD'HUI
PARA "SUPER-LAC"
forme sur votre parquet une couche dure, hydrofuge et brillante qui en préserve le lustre, repousse la saleté et enfin, en protège le verni ou tout autre fini.
PARA "SUPER-LAC"
est des plus faciles; vous lavez votre plancher, puis vous appliquez PARA "SUPER-LAC" et voilà le TRAITEMENT DE BEAUTE . . . rien de plus économique pour vous.

en vente à votre épicerie ou quincaillerie
PARA "SUPER-LAC"
est le poli à plancher qui, davantage, vous économise du temps... Il s'applique en un clin d'oeil . . . sèche et brille presque instantanément . . . préserve plus longtemps le vif éclat de votre foyer . . . Grâce à PARA "SUPER-LAC", fini le long et épuisant frottage des parquets . . . Madame, ne tardez pas à acheter PARA "SUPER-LAC".

Magasins THRIFT Stores
UNE COMPAGNIE QUEBECOISE
27 nord, rue Wellington — SHERBROOKE
SPÉCIAUX À DES PRIX VRAIMENT COUPÉS + LIVRAISON GRATUITE
BLE D'INDE AYLMER DE CHOIX GENRE CREMEUX 2 BTES 20 OZ 25¢
Cigarettes canadiennes PREMIERE QUALITE Marques populaires Pqt de 20 40¢
SOUPE AUX TOMATES "AYLMER" BTE 10 OZ 10¢
LAIT EVAPORÉ CARNATION 2 GRS. BOITES 25¢
SHORTENING SNOWFLAKE Un produit de Canada Packers paquet 1 lb 22¢
FARINE FIVE ROSES (SAC 24 LBS $1.59) SAC 7 LBS 47¢
VIANDES DE LA MEILLEURE QUALITÉ INSPECTÉES PAR LE GOUVERNEMENT
ROTI DE CASSEROLE ROULE ET DESOSSE — MEILLEURE QUALITE POITRINE SUCCULENTE lb 39¢
JAMBON DESOSSE MIDGET PICNIC 'TENDERIZED', TRAITE DOUX VAL. SPECIALE 4 à 5 lbs — lb 49¢
FRUITS ET LÉGUMES FRAIS DE LA PREMIÈRE QUALITÉ
ORANGES JUTEUSES DE FLORIDE CATEGORIE NO 1 ECORCE MINCE GROSSEUR 250 LA DOUZ. 25¢
Pamplemousses DE FLORIDE No 1 EXTRA JUTEUX GROSSEUR 96 5 POUR 27¢
PRIX EN VIGUEUR LES 15, 16 et 17 JANVIER 1953 ..... THRIFT STORES LIMITED
GARANTIE 100% DE SATISFACTION
Aliments de Qualité + Bas Prix + Livraison Gratuite = Meilleures Valeurs à Votre Magasin Amical "THRIFT"

Caprice, ton nom est femme

Pour l'homme, la femme est un être essentiellement instable et capricieux.

Souvent femme varie.
Bien fol est qui s'y fie.
Une femme souvent
N'est qu'une plume au vent,

dit le roi dans Le Roi s'amuse. La femme est coquette par nature et ce qui caractérise la coquette, c'est le caprice. L'homme en proie à une coquette est un malheureux qui ne sait jamais sur quel pied danser, s'il sera bien ou mal accueilli, si le restaurant qu'il aura choisi plaira, si le cadeau qu'il aura fait sera du goût de la bénéficiaire. Toutes les femmes ne sont pas capricieuses et coquettes au point d'en être insupportables chez beaucoup d'entre elles, ce sont des défauts aimables et qui ont l'avantage de tenir l'esprit et le coeur des hommes en alerte, mais pour peu qu'elles sentent chez leur partenaire le moindre complexe d'infériorité, elles ont tendance à abuser de leur pouvoir, et c'est alors que se révèle le fond capricieux de leur nature. L'homme trop sûr de lui a tendance à être mufle; la femme trop sûre d'elle-même a tendance à n'être satisfaite de rien de ce qu'on fait pour elle.

Nous voici sortis de la saison des cadeaux, appelée trêve des confiseurs et qu'on pourrait appeler aussi trêve des parfumeurs. Sur les tables et les guéridons traînent encore les boites de fruits confits et de crottes de chocolat dont les hommes ont fait hommage à leurs amies et aux maitresses de maison à qui ils ont des obligations de politesse. Il est de ces boites auxquelles on a fait honneur, d'autres sont à peine entamées. Les meilleures de ces friandises ont été englouties assez vite; les autres vont encore attendre quelque temps le bon vouloir des visiteurs. "Prenez-en, dira cette femme charmante à ceux-ci en leur tendant dédaigneusement des crottes de chocolat, mais je vous préviens qu'elles ne sont pas très bonnes". C'est la même, qui, à propos d'une bague donnée par son excellent homme de mari, déclarera: "Je la garde pour ma fille quand elle aura vingt ans", et l'oubliera au fond d'un coffret. "Pourquoi ne mets-tu jamais cette bague?" lui demandera l'infortuné donateur. "Mais tu te trompes, je la mets! Je l'ai encore mise la semaine dernière pour aller chez les Un Tel. —Je ne m'en souviens pas. — Parbleu! Tu ne fais jamais attention à ce que je porte! — Elle ne te plait pas cette bague! Allons, avoue qu'elle ne te plait pas! Tu avais pourtant eu l'air de la trouver jolie quand nous avons passé devant la bijouterie! — Puisque je te dis qu'elle me plait! Tiens, je la mets. Là! Es-tu content? — C'est toi que je voudrais savoir contente. — Tu finiras par me persuader que tu m'as acheté cette bague moins pour me faire plaisir que pour t'être agréable à toi-même.— Ce que tu dis là n'est pas très gentil, mais c'est un peu vrai: je ne suis content que quand tu es contente! — Eh bien, sois content, je suis très contente de cette bagne. Mais elle ne va pas avec toutes mes robes. — Avec une bague tout va. — Ce n'est pas mon avis et tu m'accorderas que je m'y connais un peu mieux que toi. — Bien sûr! Bien sûr! Enfin, si tu as absolument besoin d'une robe nouvelle pour aller avec cette bague, tu pourras l'acheter le mois prochain, c'est promis..."

Il y a gros à parier que, le mois prochain, la robe qu'achètera cette femme exquise, n'ira pas encore avec la bague et que le bijou dédaigné restera en pénitence dans le coffret, en attendant, non pas que la fille atteigne ses vingt ans, mais qu'un nouveau caprice le transforme en breloque ou en quelque autre fantaisie, et alors ce sera la fin; au bout de trois ou quatre mois, la bague disparaîtra tout à fait; elle aura été vendue pour parfaire la somme nécessaire à l'achat d'un manteau de fourrure qui, à son tour, cessera de plaire quand il aura exhibé une dizaine de fois...

Il faut plaindre les femmes qui ne sont jamais satisfaites de ce qu'elles ont. Elles peinent ceux qui les aiment, et elles sont malheureuses elles-mêmes. Ce besoin d'autre chose, cet appétit de changement sont l'indice d'une instabilité nerveuse exclusive de tout bonheur profond et durable. C'est pour cette raison, entre autre, qu'une aigreur chronique règne dans tant de ménages qu'elle ronge trop souvent jusqu'à la dissolution définitive.

Le mois de janvier où nous voici entrés, peut être considéré de ce point de vue comme un mois quelque peu critique. Après les fêtes, après les sorties et les réceptions de la fin de décembre, après l'excitation sentimentale où nous ont mis les échanges de voeux et les congratulations du nouvel an, tout le monde est retombé dans le train-train de la vie quotidienne, et elle n'est pas toute rose, la vie quotidienne, après les dépenses des étrennes et l'approche du terme. Mauvais moment à passer, moment à la mausaderie duquel la galette des Rois remédie bien imparfaitement. Aussi l'insatisfaction de bien des femmes s'y donne-t-elle libre cours, parmi les boites de friandises dont on n'a pas épuisé le contenu et devant les cadeaux qui ne vous ont fait qu'à demi plaisir. Le début de l'année est pour trop de femmes la saison de la mauvaise humeur et de la bouderie. Je vous souhaite, Mesdames, de ne pas être du nombre. Ce sera mon voeu du nouvel an. Pour arriver un peu tard, il n'en est pas moins sincère.

ANDRE BILLY,
de l'Académie Goncourt.
("Votre Beauté")

Gratification

Le Département de l'Instruction Publique décernait récemment une promotion à Révérende Soeur Marie-Berthe-Cécile, (Estelle Maillé), actuellement professeur de 5e et 6e années à Grthby. Cette religieuse, de la communauté des Saints Noms de Jésus et de Marie, est la fille de M. et Mme Arthur Maillé, de la rue Arona, à Sherbrooke. En religion depuis une dizaine d'années, Sœur Marie-Berthe-Cécile obtint cette gratification par l'entremise de l'inspecteur Marcel Breault. C'est un honneur pour la famille, la communauté et toute la région. Nos félicitations!

Blonde artiste en tournée en Corée

(PC) — Lorraine McAllister, la blonde chanteuse de Vancouver qui, durant neuf jours, fut l'idole de plus d'un soldat canadien en Corée, est de retour au pays où elle a retrouvé son mari et son bébé.

Lorraine, femme du chef d'orchestre Dal Richards, de Vancouver, et l'accordéoniste Karl Karleeff ne regrettent pas ces jours passés au froid avec les militaires canadiens à une époque où l'on aime particulièrement la chaleur de son foyer, Noël.

Durant leur séjour sur la péninsule coréenne, ils ont donné plus de 20 représentations, jouant dans des cantines, des huttes et quelquefois en plein air.

Nos soldats, affirme Lorraine, sont bien nourris et bien logés. Elle a également trouvé les troupes canadiennes très polies, très attentives, à chaque spectacle.

"Ils manquent cependant de lettres", a-t-elle ajouté. "Je ne puis trop insister, sur toute l'importance que peut avoir une lettre pour un soldat et j'encourage les Canadiens à écrire à leurs militaires en Corée, tous les jours."

"De ceux que j'ai connus, avoue Lorraine, beaucoup ont le coeur brisé de ne pas avoir plus de nouvelles du pays."

La tournée du front coréen a entraîné Lorraine loin de sa famille, le jour de Noel même. Ce 25 décembre, elle donna aux troupes canadiennes du secteur de l'Injim un grand nombre de représentations. Et pour la récompenser, on lui permit de tirer un obus qui atteignit une position ennemie...

SOUTH STUKELY (Par courrier) — Mme Joseph Lauzier, de Montréal, a passé quelques jours chez ses parents M. et Mme Georges Côté, à l'occasion des fêtes.

Démangeaison pied et orteils

Voici une huile antiseptique, pénétrante, qui ne tache pas—elle fera plus pour vous aider à vous débarrasser de votre trouble que tout ce que vous avez employé.

Son action pénétrante est si efficace que la démangeaison est promptement arrêtée; et en peu de temps vous êtes débarrassé de cette désagréable, brûlante démangeaison. Il en est de même pour l'eczéma chronique — et autres troubles cutanés, irritants, peu agréables à la vue.

Vous pouvez obtenir L'HUILE EMERAUDE "MOONE" à n'importe quelle pharmacie moderne. Son emploi est sûr — et manquement des meilleurs résultats, pour les troubles mentionnés plus haut, est rare.

PHARMACIE MURRAY
PHARMACIE OLIVIER ENR.

NOUS AVONS DECIDE
DE CONTINUER NOTRE

GRANDE VENTE de CONSTRUCTION

DURANT TOUT LE MOIS DE JANVIER

TOUT NOTRE STOCK EST REDUIT DE

20% à 40%

VOUS TROUVEREZ EN NOTRE MAGASIN
TOUT CE QU'IL FAUT POUR HABILLER
HOMMES, FEMMES et ENFANTS:

PALETOTS ET COMPLETS POUR HOMMES
SOUS-VETEMENTS ET CHAUSSURES —
MANTEAUX ET LINGERIE POUR DAMES
SOUS-VETEMENTS POUR TOUTE LA FAMILLE

PRIX DEFIANT
TOUTE COMPETITION

Satisfaction garantie ou argent remis

PROFITEZ DE CES AUBAINES
EN ACHETANT AU MAGASIN

SOUAID BROS.

17 ouest, rue King — En face du Marché
SHERBROOKE

PATRON No 4693. — Vous n'ignorez pas l'utilité d'une robe versatile comme celle-ci pour une jeune fille qui ne peut se payer le luxe d'une garde-robe innombrable. Un col, une fleur, un plastron, voilà autant de détails qui transformeront votre toilette et vous donneront l'illusion de la variété. Vous obtiendrez ce patron dans les grandeurs suivantes: 14½ 16½, 18½, 20½, 22½, 24½. Grandeur 16½ ans requiert 3 3-8 verges d'un matériel d'une largeur de 39 pouces.

Ce patron se vend. 40. Explications en anglais seulement. Veuillez adresser vos commandes: Le Service des Patrons, La Tribune, Sherbrooke. S.V.P. ne pas donner de commandes après deux mois suivant la date de publication.

34 nord, rue Wellington
Téléphone: 3-1010

LE STOCK COMPLET DE LINGERIE ET DE VÊTEMENTS DE SPORT DE *J.A. ROBERT* RÉDUIT DE 20% à 50%

J.-A. ROBERT

MOUTON GRIS
NATUREL

MOUTON DE PERSE
TEINT

L'une des plus complètes et plus belles collections de fourrures jamais présentées depuis nombre d'années.

PRIX SPÉCIAUX SUR!

- JAQUETTES DE FOURRURE
- ETOLES DE FOURRURE
- CAPES DE FOURRURE
- CAPES et ETOLES en chevreau teint gris
- CAPES et ETOLES en marmotte teinte (allongée)
- JAQUETTES en mouton traité, teintes "broadtail"
- CAPES et ETOLES en écureuil teint

$388.00 — $488.00 — $588.00

et autres manteaux de fourrure depuis $100.00 à $1,000.

Ces manteaux sont confectionnés de peaux de Mouton de Perse teintes noires... les plus satinées que nous ayions pu trouver! Manteaux courts d'une ampleur bien étalée; des manteaux trois-quarts d'une étonnante versatilité et des modèles longs d'apparence luxueuse. Nous avons également de superbes manteaux de fourrure garnis de vison. Voyez les dernières créations des collets et des revers aux poignets. Nos prix sont tellement bas que nous croyons pouvoir soutenir n'importe quelle comparaison avec les prix d'autres établissements

J.-A. ROBERT

VOTRE MAGASIN DE CONFIANCE

70 nord, rue Wellington — — Fourruriers depuis 1909

Partie de cartes, à Deauville, le 17

DEAUVILLE, (Par courrier) — Une grande partie de cartes organisée par la ligue du Sacré-Coeur de Deauville aura lieu samedi, le 17 janvier, au sous-sol de l'église paroissiale.

Le double mandat . . .

(Suite de la page 3)

doute que le leader de la Chambre a raison. Au début, après la Confédération, le Québec ne possédait pas beaucoup d'hommes qualifiés pour jouer un rôle dans la politique et il est indéniable que nous avons fait, depuis, des pas de géant. La fondation des écoles d'enseignement secondaire et supérieur ne remonte pas très loin. Les universités ont commencé, il n'y a pas très longtemps, à enseigner le droit. Laurier lui-même a étudié le droit à McGill, la seule université qui enseignât le droit à cette époque.

"Tout cela pour en arriver à dire" affirme M. Nicol, "que les hommes de la province, qualifiés pour siéger au Sénat, étaient rares." Et il ne croit pas que c'est par simple oubli qu'on a maintenu si longtemps le double mandat pour le Conseil législatif et le Senat.

M. Nicol ne voit pas d'inconvénient pour lui à avoir siégé dans les deux Chambres. Il est sûr d'y avoir conservé sa liberté d'action, d'attitude et de parole. Les temps ont changé maintenant, et la province possède suffisamment d'hommes qualifiés pour siéger, les uns à Québec, et les autres à Ottawa. Et à son avis, il n'est plus nécessaire que le même homme représente la même division à Ottawa et à Québec à la fois. Il termine en déclarant: "Si vous décidez d'abolir le double mandat pour tout le monde, je vous appuierai; si vous décidez de faire exception pour moi, je continuerai à faire mon devoir ici".

M. Brais a fait ensuite l'éloge de MM. Nicol et DuTremblay, ainsi que de sir Thomas Chapais, tout comme l'hon. Olier Renaud, qui a affirmé que ce "bill consacre l'indépendance de la législature du Québec".

Comment il faut . . .

(Suite de la page 3)

confiance des fiancés l'un pour l'autre.

Dès la décision ou la promesse du mariage, les réalités du mariage deviennent de plus en plus précises, attirantes. De là naît le danger de se faire jouer par cette magie des sens d'être "hypnotisé", oubliant le plus bel idéal. La fiancée, souvent sans le savoir, est une terrible magicienne...

Les soirées

Les soirées intimes doivent favoriser les échanges mutuels : échanges d'idées sur la vie à deux, la vie familiale, la vie sociale, l'administration financière du foyer, etc. C'est la période la plus propice pour s'adapter l'un à l'autre, se connaître, se comprendre et s'aimer tel que l'on est.

C'est dans un état de confiance, de franchise et de sincérité que doivent se faire chacune de ces rencontres de fiancés. Se parler franchement, sur tous les sujets d'espérance ou d'inquiétude, voilà la vraie façon de faire profiter les longues heures passées à causer. Même si les fiancés doivent "se discuter", il en résulte toujours un plus parfait épanouissement, un amour plus fort, une compréhension plus grande et plus parfaite.

Les prochains cours de préparation au mariage fourniront une ample matière à discussion pour les fiancés. Citons comme exemple :

La psychologie. Vous vous demandez si vous vous connaissez suffisamment pour être heureux ensemble.. les cours de psychologie vous donneront les réponses que vous cherchez.

L'amour et le bonheur. Vous avez des doutes au sujet de l'amour qui vous lie. Sera-t-il durable? assez fort pour vous accepter tel que vous êtes? Le cours sur l'Amour et le Bonheur exposera les qualités d'un amour durable.

"L'accord des personnalités" vise à faire découvrir comment faire l'engrenage de ces deux personnes humaines, dans leurs défauts, leurs qualités, leurs tempéraments, de façon à vivre ensemble, à se procurer le bonheur pour un plus grand épanouissement à tous points de vue.

"L'administration financière" éclaire les fiancés sur ce que peut coûter la vie de ménage et donne des suggestions pour organiser d'une façon pratique le train de vie.

Les démarches à faire avant le mariage chez le notaire, à l'église, vous sont données dans les 6e et 7e cours.

Le 8e cours indique les façons de procéder, l'étiquette à suivre lors de la cérémonie du mariage. On y traite aussi de l'esprit liturgique des belles prières de la messe du mariage.

Le 9e cours : *La vocation chrétienne du mariage*, démontre bien que le mariage n'est pas, comme bon nombre le pensent, la solution fatale pour ceux qui ne peuvent faire autrement et qui ne sont pas intéressés à rester célibataires. Le mariage est une véritable vocation divine, qui a son sens et sa mission spéciale et indispensable dans l'ordre établi par Dieu. Elle prend sa source, s'enracine dans le *sacrement*, ferment divin.

Il arrive souvent, par suite d'une fausse pudeur, d'un reste de jansénisme que nous ne soyons pas ou peu renseignés au sujet de notre corps et du fonctionnement de ses organes, en particulier, des organes sexuels ou génitaux. Le 10e et le 11e cours, que des gardes-malades et des médecins éclairés viendront donner, traiteront de l'anatomie, de la physiologie et de l'hygiène personnelle en regard de l'union conjugale.

Le 12e cours, donné par des couples d'expérience fournira quelques lumières sur les *Premiers temps du mariage*, indiquant aussi comment droits et devoirs des époux dans le les plans de la vie à deux.

Le 13e qui est une causerie d'un prêtre vous permettra d'avoir une idée claire et précise des différents droits et devoirs des époux dans le mariage.

Le 14e cours précise l'attitude que l'époux et l'épouse doivent avoir l'un envers l'autre avant et après l'arrivée du premier enfant.

Le 52e rapport . . .

(Suite de la page 21)

$88,069,000. La composition de l'encaisse n'a varié que très légèrement au cours de l'année tandis que notre portefeuille, source importante de revenus en même temps qu'actif de grande liquidité, a augmenté de $12,422,000. Ce portefeuille comprend notamment tout près de $52,000,000 en titres de l'Etat canadien, dont $25,700,000 rachetables dans les deux ans.

La Direction a toujours attaché la plus grande importance à la liquidité de notre actif et nous avons continué sans cesse au cours du dernier exercice à surveiller de très près ce facteur de premier ordre. Nos disponibilités de caisse, soit exactement $40,480,000, représentent 20.87% de tous nos engagements envers le public, tandis que l'ensemble de nos disponibilités — c'est-à-dire l'encaisse, le portefeuille et les prêts à demande sur nantissement de valeurs—se totalisent par $130,822,000, comparativement à $119,345,000 en 1951, et représentent donc 67.45% du même passif.

Les immeubles

La Banque a continué au cours du dernier exercice le vaste programme de modernisation de ses bureaux qu'elle avait entrepris il y a quelques années. Les immeubles de la Banque figurent au bilan pour un montant de $3,425,000, comparativement à $3,105,000 l'an dernier, soit donc une augmentation de $320,000. Plusieurs succursales que nous avons aménagées au cours de 1952 offrent, pour le personnel et la clientèle, tout le confort et la commodité possibles.

Les bénéfices

Au compte Profits et Pertes, les bénéfices d'exploitation accusent une hausse remarquable de $104,800 et ressortent à $939,250 pour l'exercice déduction faite de toutes les affectations d'usage aux réserves internes de la Banque.

Cet accroissement des bénéfices, toutefois, a été presque totalement absorbé par la hausse des impôts pour lesquels nous avons dû prévoir un déboursé total de $367,000, comparativement à $270,000 pour 1951, soit donc une augmentation de $97,000. Il y a lieu de nous arrêter un instant à ce chiffre de $367,000 pour l'impôt, puisqu'il représente près de $300 pour chacun de nos employés, ou encore équivaut à 130% des dividendes payés aux actionnaires au cours de l'année.

Une somme de $139,000 a été affectée à l'amortissement des immeubles, comparativement à $158,000 l'an dernier. Cette diminution de $19,000 s'explique du fait d'une législation spéciale, — dont l'application d'ailleurs a été modifiée pour 1953, — en vertu de laquelle les immobilisations effectuées après le 10 avril 1951 ne pouvaient, pour fins d'impôt, faire l'objet d'aucun amortissement pendant une période de quatre ans. Il est bon de noter ici que dans chaque cas l'amortissement des immeubles a été effectué aux taux maxima prévus par la loi.

La Banque a versé à la Caisse de rtrraite en fin d'anné, la somme de $100,000, ce qui porte à $600,000 nos contributions depuis six ans.

Déduction faite des trois affectations dont je viens de parler, il restait un bénéfice disponible de $332,800, comparativement à $306,000 pour l'exercice précédent, soit donc 83c par action en 1952, en regard de 76 1-2c en 1951. Les dividendes déclarés au cours de l'année s'élèvent à 70c par action et ont absorbé $281,000.

Le solde des bénéfices reporté à nouveau s'élève à $51,425, ce qui porte le solde du compte Profits et Pertes de $584,539 à $635,964.

La nouvelle émission de capital

Une autre initiative très importante a été prise au cours de l'année: celle de porter de $4 millions à $5 millions le capital versé de la Banque.

Pour nous conformer aux prescriptions de l'article 33 de la loi des Banques, —qui prévoit une procédure très élaborée dans ces cas,— nous avons offert aux actionnaires inscrits le 15 septembre dernier, les 100,000 nouvelles actions à émettre, avec faculté de les acquitter en dix mensualités.

La dernière émission avait eu lieu en 1926, alors que l'actif de la Banque s'établissait au niveau de $50 millions, c'est-à-dire représentait environ le quart de celui d'aujourd'hui.

Le personnel

Nous avons inauguré au cours de 1952 un vaste programme d'entraînement dont des centaines de nos employés ont bénéficié jusqu'ici et dont nous attendons les plus heureux résultats. La profession bancaire exige de plus en plus de formation et de personnalité, et c'est avec le plus vif plaisir que je note ici l'intérêt et le réel souci de perfectionnement avec lesquels nos employés suivent les cours mis à leur disposition.

Je tiens donc avant de terminer à rendre hommage à la compétence et au dévouement de notre personnel. Son dévouement ne s'est pas démenti et nous constatons avec plaisir l'attachement grandissant que tous témoignent à notre Institution et à leur profession.

Les actionnaires

Peut-être me permettrez-vous d'ajouter enfin un mot à l'adresse des actionnaires de plus en plus nombreux qui, — se rendant bien compte qu'ils ont tout intérêt à voir progresser la Banque aussi rapidement que possible, — ne perdent aucune occasion de lui amener de nouvelles affaires. L'initiative et le dévouement de certains d'entre vous ont été particulièrement admirables. Tous ces actionnaires ont droit à nos plus vifs remerciements et j'en profite pour solliciter de nouveau, très respectueusement, le bienveillant et précieux concours de chacun au bénéfice de notre Institution.

M. QUI SOUFFREZ D'HEMORROÏDES

Comment pouvez-vous attendre un résultat qui en vaut la peine lorsque la cause interne des hémorroïdes n'est pas éliminée ? Le nouveau traitement Pyltone, étant un liquide (se prend par la bouche) est la seule façon d'atteindre ces petits replis du bas de l'intestin. L'irritation, la douleur ou les enflures sont facilement rejointes par le Pyltone liquide. Il ne faudra qu'une seule bouteille pour vous prouver les résultats que nous affirmons, ou le prix vous en sera immédiatement remboursé. Chez tous les pharmaciens modernes.

À NOS CLIENTS

POUR LES OEUFS ET LES VOLAILLES

COMME A PARTIR DU 17 JANVIER NOTRE ETABLISSEMENT SERA FERMÉ TOUTE LA JOURNÉE LE SAMEDI, NOUS VOUS DEMANDONS TOUTE VOTRE COOPERATION EN PLACANT VOS COMMANDES LE VENDREDI POUR LA FIN DE SEMAINE.

NOUS VENDONS EN GROS SEULEMENT

PRODUITS DES CANTONS DE L'EST LIMITEE

41 ouest, rue King — Téléphone 2-4797 — Sherbrooke

LA FACON LA PLUS RAPIDE DE FAIRE BOUILLIR DE L'EAU À LA MAISON

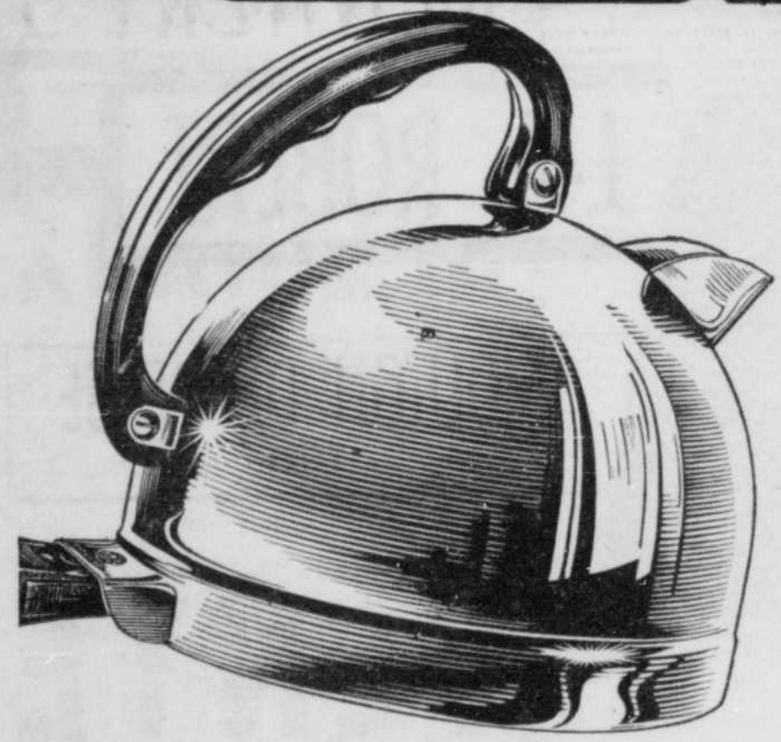

BOUILLOIRE GENERAL ELECTRIC

Pour avoir de l'eau chaude à la hâte votre bouilloire G-E saura prouver sa valeur maintes et maintes fois par jour. Emplissez-la, insérez la fiche dans une prise de courant et l'élément Hi-Speed Calrod—totalement immergé—fera bouillir l'eau plus rapidement que vous ne pourriez le croire . . . de fait en 2½ minutes vous aurez assez d'eau bouillante pour infuser quatre tasses de thé! Elle est rapide parce que l'eau bénéficie de toute la chaleur sans perte de courant.

Toutefois, sa rapidé n'est qu'une version de l'histoire—en ayant une bouilloire G-E à la maison les éléments de surface du poêle sont libres pour la cuisson.

Elle est de toute nécessité dans la maison de campagne ainsi qu'au bureau. Contenante 4 chopines. En vente partout dans les magasins d'accessoires domestiques électriques. $14.50

Prix sujet à changer sans avis

VOICI POURQUOI LA BOUILLOIRE G-E EST SI RAPIDE

L'élément Hi-Speed Calrod étant totalement immergé l'eau bénéficie de toute la chaleur le courant électrique n'est donc pas perdu inutilement. Elle vous épargne de l'argent—et vous donne de l'eau bouillante d'une façon vraiment rapide.

VOYEZ VOTRE MARCHAND PRÉFÉRE OU... APPARTIENT À ses ABONNÉS Southern Canada Power

"Pourrais-Je Continuer à Travailler"

Question Importante pour Celui qui Souffre de Douleurs Arthritiques

"Il y a quelques années je souffrais de douleurs dans les poignets et les genoux," écrit Mme Aurèa Douville, 7249, rue Papineau, Montréal. "Mes articulations étaient ankylosées, douloureuses et enflées, ce qui ne me permettait pas d'exercer facilement ma profession de couturière. J'ai commencé alors à prendre des T-R-C Templeton qui m'ont soulagée rapidement des douleurs arthritiques. Je n'oublierai pas de sitôt ce que les T-R-C ont fait pour moi."

Ne souffrez pas inutilement de douleurs rhumatismales ou arthritiques. Obtenez un soulagement rapide des douleurs Arthritiques, Rhumatismales, Sciatiques, sourdes et ennuyeuses, du Lumbago ou des Névralgies. Prenez des T-R-C dès aujourd'hui. 65c, $1.35, toutes pharmacies. 4577

VENTE DE JANVIER

Diminuez le coût des vivres chez DOMINION

BREEZE	Une débarbouillette dans chaque paquet	Gros paquet	39c
SAVON LUX	Pour un plus beau teint	3 barres	25c
SAVON SUNLIGHT	Pour le lavage de famille	2 barres	21c
LUX GRANULE	Pour plus d'efficacité	Gros paquet	35c
PAPIER	de toilette "Organdie"	2 rouleaux	23c
OLD DUTCH	Nettoie sans égratigner	Boite	13c
FARINE	"Five Rose" à tout usage	Sac 5 lbs	35c
LAIT EN POUDRE	Ecrémé "Starlac"	lb	39c
FROMAGE	en rouleau "Clover Valley"	lb	45c
DINER KRAFT	facile et rapide à préparer	2 paquets	29c
KETCHUP	aux tomates "Heinz"	bout. 13 on.,	26c
RELISH "BAR-B-Q"	de McLaren	Pot 16 on.,	31c

Viandes garanties

EXTRA! EXTRA!

STEAK DE BISON . . . . LB 99c.

HAMBOURG DE BISON LB 79c.

ROTI DE BISON . . . . . LB 95c.
Désossé

ROTI DE CROUPE . . . . LB 95c.
DE BISON

POULES FRAICHES TUEES — Catégorie "A" 5 livres ou plus—lb 43c

BACON A DEJEUNER — "Economy" — Pqt cello. 1 lb 35c

Fruits et Légumes

CÉLERI PASCAL	De Floride — Grosseur 48 Tendre et croustillant	2 pieds	25c
ORANGES SUNKIST	Sans pépins — Grosseur 288 Juteuses et sucrées — douz.		29c
LAITUE ICEBERG	Grosseur 60 — Têtes solides Excellente pour salades. —	2 pour	23c
CAROTTES NOUVELLES	Mangez-les pour	3 pqts	29c
RADIS IMPORTES	Pour vos salades	2 pqts	15c
TANGERINES	De Floride — Grosseur 210 — Faciles à peler. — Douz.		23c

MACARONS	"Dare" biscuits frais et croustillants	Paquet 10 on.,	25c
PAIN TRANCHE	"Richmello" blanc ou brun	Pain 24 on.,	14c
SHORTENING	"Jewel" — nouveau bas prix	lb	22c
BLE D'INDE	à la crème "Oakleaf" qualité de choix	2 btes 20 on.,	27c
FEVES AU LARD	"Silver Ribbon" — sauce aux tomates	Boite 15 on.,	10c
TOMATES	"J.T.L." Qualité de choix	Boite 28 on.,	21c
POIS VERTS	"Lynn Valley" ordinaires	Boite 15 on.,	14c
POIRES TRANCHEES	"Fall's View"	2 btes 15 on.,	27c
COMPOTE	Aux pommes "Aylmer" surchoix	2 btes 15 on.,	27c
ANANAS ECRASES	"Sweet Treat" surchoix	Boite 20 on.,	26c
JUS DE PAMPLEMOUSSE	"Trinidad" sucré	Boite 20 on.,	10c
JUS D'ORANGE	"Horsey", le meilleur de la Floride	2 btes 20 on.,	27c

BISCUITS SODA
"Christie" ordinaires ou salés. — Paquet 16 on.
29c

Ces prix sont en vigueur jusqu'à l'heure de fermeture, le 17 janvier 1953, à notre magasin Dominion, 108 nord, rue Wellington.

SERVICE DE LIVRAISON

Les femmes qui SAVENT par expérience disent:

"Vous pouvez diminuer le coût des vivres chez DOMINION -essayez!"

DOMINION STORES LIMITED

Complot découvert . . .

(Suite de la première page)

incarcérés dans une prison dont on n'a pas révélé le nom.

Une nouvelle émanant du Foreign Office, à Londres, dit que les agitateurs se faisaient les promoteurs d'idées antioccidentales et d'une propagande qui constituait une menace au gouvernement fédéral de l'Allemagne de l'Ouest et à la politique alliée. Le communiqué ajoute que l'on continuera l'investigation sur les activités du groupe et sur ses "contacts à l'intérieur et à l'extérieur de la république fédérée".

Le haut commissaire britannique en Allemagne, sir Ivone Kirkpatrick, a ordonné ces arrestations, en vertu d'une loi qui donne aux autorités d'occupation les pouvoirs nécessaires pour réagir contre les menaces à la sécurité des alliés.

Parmi les personnes incarcérés il y en a deux que, dans son testament, Hitler avait désignés à la succession de hauts postes, car le Fuerer, alors même qu'il allait se suicider, envisageait un troisième Reich.

Un porte-parole britannique a déclaré qu'on n'a pas encore formulé d'accusations contre eux, mais qu'ils seront détenus pendant l'enquête.

Tard, hier soir, sir Ivone a eu un entretien secret avec le chancelier Konrad Adenauer, pour l'informer que les autorités procédaient aux arrestations.

Un porte-parole britannique s'est contenté de dire, à ce sujet, que le chancelier a "pris note" du renseignement.

Le communiqué du Foreign Office précise que:

"Depuis quelque temps, les autorités britanniques savaient qu'un groupe d'anciens nazis complotait pour reprendre le pouvoir en Allemagne occidentale.

"Dans le domaine des affaires étrangères, ce groupe s'occupait principalement de répandre des idées antioccidentales. Ses centres d'activité se trouvaient dans la zone britannique.

"Le haut commissaire du Royaume-Uni, agissant en vertu des pouvoirs que lui accordent les lois amendées de l'occupation, a jugé bon de pousser plus à fond l'enquête sur les agissements de ce groupe. Sur ses ordres, les chefs ont été arrêtés et incarcérés, pour être interrogés dans le but de découvrir jusqu'à quel point leurs menées et leurs relations, à l'intérieur et à l'extérieur de la république fédérale, constituent une menace à la sécurité des forces alliées."

DURANLEAU ET JALBERT
357 rue King-Est — Tél. 2-5555

BLAIS: — Les funérailles de Mme Mathias Blais, née Anaïs Marcoux (mère de M. Rosario Blais, employé à La Tribune) décédée à l'âge de 81 ans, auront lieu samedi le 17 courant. Le convoi funèbre quittera les salons mortuaires Duranleau et Jalbert, 202 rue Brooks Sud, à 9 heures 45, pour se rendre à la cathédrale St-Michel, où le service sera chanté à 10 heures. Inhumation au cimetière St-Michel. Elle était Dame de Ste-Anne et Tertiaire de St-François. 274-3

DURANLEAU ET JALBERT
357, King Est — Tél.: 2-5555

CAMERON: — Est décédée à l'âge de 61 ans, Mme Achille Cameron, née Paméla Fortier. Les funérailles auront lieu vendredi le 16 courant. Le convoi quittera la résidence mortuaire à Bromptonville, à 9h.15, pour se rendre à l'église Ste-Praxède où le service sera chanté à 9h.30. Inhumation au cimetière du même endroit. Elle était Dame de Ste-Anne. 273-3

HAMEL ET FRERE, ENR.
Arth. Bélisle, prop.
507 Short — Tél.: 2-8666

LOIGNON: — Est décédée à l'âge de 82 ans, Alphonsine Létourneau, épouse de feu Borromée Loignon, demeurant à 160 Alexandre (autrefois de Martinville). Les funérailles auront lieu vendredi le 16 courant. Le convoi funèbre quittera le salon funéraire Hamel et Frère, 505, rue Short, à 9h.15, pour se rendre à l'église du Christ-Roi, où le service sera chanté à 9h.30. Inhumation au cimetière de Martinville. Elle était Dame de Ste-Anne. Les Dames de Ste-Anne sont priées de se rendre ce soir, au salon, à 8 heures, pour la récitation du chapelet. 273-2

FRAIS FUNERAIRES Gérard MONFETTE
Tél.: 2-2249

MACE: — A Sherbrooke est décédé à l'âge de 54 ans, Georges Mace, époux de Joséphine Fabi, demeurant à 115 rue Windsor. Les funérailles auront lieu samedi le 17 courant, 1953. Le convoi funèbre quittera les salons funéraires Gérard Monfette, 33, Bowen Sud, à 9h.45, pour se rendre à l'église St-Sacrement où le service sera chanté à 10 heures. Inhumation au cimetière St-Michel. 274-2

FRAIS FUNERAIRES Gérard MONFETTE
Tél.: 2-2249

THIBAULT: — Est décédé à l'Hospice du Sacré-Coeur, à l'âge de 90 ans Charles Thibault époux de feu Arthémise Gingras. Les funérailles auront lieu samedi le 15 janvier, 1953. Le convoi funèbre quittera les salons funéraires Gérard Monfette, 33 Bowen-Sud, à 8h.15, pour se rendre à l'église St-Jean-Baptiste, où le service sera chanté à 8h.30. Inhumation au cimetière St-Michel. 274-2

LAC MEGANTIC
JACQUES ET FRERE
64, Québec Central

VERONNEAU: — A Lac Mégantic, est décédé le 13 janvier 1953, à l'âge de 56 ans, Monsieur J.-A. Véronneau, demeurant à 7 bldv des Vétérans. Les funérailles auront lieu vendredi le 16 janvier 1953. Le convoi funèbre quittera le salon mortuaire Jacques et Frère pour se rendre à l'église Ste-Agnès où le service sera chanté à 9 heures. Inhumation au cimetière de la paroisse Ste-Agnès.

Mme
R. ST-HILAIRE
FLEURISTE
Fleurs coupées, bouquets de mariées, tributs floraux, Voiles et diadèmes de mariées à louer.
337, rue Alexandre — Tél.: 2-5266
Soirs et dimanche, tél.: 2-0070
SHERBROOKE

L'ART ET LA DISTINCTION DANS LES FLEURS
chez
J.O. Rouillard
fleuriste
91 ouest, rue King — Tél. 2-4733
Soirs: 2-9122

VOUS qui voulez garder un souvenir d'une personne qui vous fut chère!
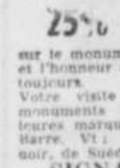
MONUMENTS
ACHETEZ directement de la manufacture.
Economisez de
25% à 40%
sur le monument qui fera la fierté et l'honneur de votre famille pour toujours.
Votre visite vous fera voir les monuments faits avec les meilleures marques de granit gris de Barre, Vt; rouge, de Finlande; noir, de Suède.
SIGNALEZ 3-1700
ou écrivez à
E. PROVOST
Manufacturier de monuments
1003 est, rue King au coin 15e Avenue
Sherbrooke, Qué.

Campagne de secours pour les aveugles

L'Institut national pour les Aveugles, succursale de Sherbrooke, annonce que la campagne annuelle de secours commencera le lundi, 2 février prochain, pour se terminer le 16 février. MM. N.-L. Amirault et Clifford G. Bryant ont été nommés présidents conjoints. L'objectif pour la région est fixée à $20,000.

Outre Sherbrooke, certaines villes de la région tiendront également des campagnes. Ce sont: Lennoxville, Waterville, Ayer's Cliff, Stanstead, Rock Island et Beebe, Coaticook, Richmond, Windsor Mills, Asbestos, East Angus, Scotstown, Thetford et Mégantic. A cause de circonstances imprévues, Magog a tenu sa campagne l'été dernier.

M. Bryant, l'un des présidents conjoints depuis quelques années, est bien au courant des activités de la succursale de Sherbrooke s'en étant activement occupé depuis la fondation en 1940. Il est membre du club Rotary, du Sherbrooke Snow Shoe Club; il s'occupe activement des scouts, et des Cadets de l'Air.

M. Amirault, membre du club Lions et du club Social, a grandement contribué au développement de l'Institut des Aveugles de Sherbrooke, particulièrement du club Oasis pour les Aveugles, dont il est l'un des présidents honoraires.

Parmi ceux qui se sont dévoués comme président de la campagne, mentionnons feu M. H. L. (Dert) Williams, M. Cecil Dunn, le Dr René DuBerger, feu le juge Dalma Landry, M. Albéric Julien, l'hon. sénateur C. B. Howard, etc.

Voici les noms des dévoués bienfaiteurs de l'oeuvre et la région qu'ils avaient pour mission d'aider: M. J.-E. Morrison et M. Adjutor Poisson, Asbestos-Danville-Wotton; M. W. H. McKenna, Magog; John L. Burns, Richmond; J.W. Quinn, Windsor Mills; Mlle Thelma Crawford, Lennoxville, H. S. Ball, Waterville; V. A. Davis et Mme M. Aulis, Ayer's Cliff; MM. R.F. Frégeau, L. F. Tilton et Gordon Petrie, Rock Island et Stanstead; W. B. Hazelton, Beebe; L. A. Baskerville et Roger Bouchard, Coaticook; J. E. Palmer et Eugide Therriault, East Angus; W. A. Ladd, Scotstown; W. K. MacLeod et Geo. Lafontaine et feu O. C. Smith, Thetford Mines; le Dr V. Bolduc et L. L. Mercure, Lac Mégantic.

Elections municipales . . .

(Suite de la première page)

par acclamation pour un second mandat.

M. Roland Lamarche a été réélu par acclamation, pour un 4e mandat, maire du village de **Racine** (partie est). Ont aussi été réélus par acclamation, MM. Roméo Fontaine, siège no 4, Lauréan Brodeur, siège no 5, Antonio Latre, siège no 6.

Dans **Brompton-Gore**, M. Léon Bombardier est réélu pour un 4e mandat à la mairie. Ont été réélus par acclamation, aux sièges nos 4 et 5, MM. Ernest Martin et Omer Fontaine. M. Maurice Millette a été élu par acclamation, au siège no 6, en remplacement de M. Ernest Dusseault, sortant de charge.

Nombreux . . .

(Suite de la première page)

diation et en correction dans les sections rurales est porté de trois à cinq jours;

11—Le temps alloué aux reviseurs ruraux pour faire leur revision est porté de trois à cinq jours;

12—Les candidats peuvent obtenir les listes non revisées sept jours plus tôt qu'actuellement; au lieu de se les procurer le vingt-troisième jour qui précède le scrutin, ils peuvent les obtenir à compter du trentième jour avant le scrutin;

13—Les candidats peuvent obtenir les listes électorales revisées cinq jours plus tôt qu'auparavant et, au lieu de se les procurer le douzième jour qui précède le scrutin, ils peuvent se les faire remettre à compter du dix-septième jour;

14 — Le délai pour l'affichage de la proclamation, qui était fixé au moins au vingt-troisième jour avant le scrutin est porté au trentième jour avant le scrutin;

15 — Dans les sections urbaines de l'île de Montréal et de la Cité de Québec, les scrutateurs et greffiers ne sont plus obligés d'être domiciliés dans la section de vote où ils doivent agir;

16 — Tout candidat, régulièrement mis en candidature et qui ne s'est pas désisté, a droit à un représentant par bureau de votation;

17 — La votation dans les bureaux spéciaux de scrutin qui avait lieu la veille et l'avant-veille du scrutin général se fera maintenant les deux jours non fériés qui précèdent la veille du scrutin;

18 — Pour voter, une personne qui n'est pas de citoyenneté canadienne par naissance doit, sur demande, produire son certificat de naturalisation ou de citoyenneté.

19 — La juridiction en matière de décompte judiciaire des votes est attribuée aux juges de district.

Elections par . . .

(Suite de la page 3)

M. Zéphirin Labarre a été élu maire par acclamation, à South Durham.

La mise en nomination pour les élections du 19 janvier prochain dans la municipalité de Barnston-Ouest (Way's Mills) ont eu lieu hier, 14 janvier. Le terme du maire Ben Corey, est expiré, et deux candidats se présentent pour le remplacer: MM. Henri Roy et Hormisdas Duquette, ce dernier échevin sortant de charge. La municipalité compte six sièges d'échevins. Le terme de M. Duquette n'étant pas encore expiré, le conseil lui nommera un remplaçant sous peu. Trois autres échevins gardent leur siège, leur terme n'étant pas terminé: MM. Théodule Audet, Pearly Standish et Aimé Provencher. M. Léonore Madore a annoncé hier son désir de lutter contre M. Provencher comme échevin. Deux conseillers ont été élus par acclamation: MM. John Smith et T. Hunter.

Plaidoyers des . . .

(Suite de la page 3)

entendu un bruit, le soir du 21 septembre 1951, entre Richmond et Danville, vous nous avez dit avoir demandé à Veilleux s'il ne ferait pas mieux d'arrêter. Avez-vous reparlé d'arrêter plusieurs fois après?"

—Témoin: "Non".

—Couronne: "N'avez vous pas déclaré au détective Normandeau que durant le reste du trajet on parlait d'arrêter?"

—Témoin: "Non".

M. Joseph Simard

M. Joseph Simard était dans l'automobile de Veilleux, en compagnie de Richard, le soir de l'accident entre Richmond et Danville.

—Couronne: "Avez-vous senti quelque chose d'anormal ce soir-là?"

—Témoin: "Non, je n'ai rien vu ni rien entendu".

—Couronne: "N'avez-vous pas déclaré au détective Normandeau que vous aviez entendu un "boum" entre Richmond et Danville, et que vous étiez arrêtés à un garage à Victoriaville pour prendre de l'essence et constaté les dommages causés à l'automobile?"

—Témoin: "Je ne me souviens pas".

—Couronne: "A-t-il été question d'arrêter entre Richmond et Danville?"

—Témoin: "Non".

—Couronne: "Quand avez-vous appris que l'auto avait subi des dommages?"

—Témoin: "Le lundi, je crois".

—Couronne: "Veilleux ne vous a pas parlé le dimanche, au cours de votre voyage à Sherbrooke?"

—Témoin: "Le dimanche j'étais à Québec".

—Couronne: "Vous êtes certain?"

—Témoin: "C'est peut-être ce dimanche-là aussi que nous sommes allés à Sherbrooke".

—Couronne: "Quand vous êtes allé à Sherbrooke, êtes-vous entré dans la maison de Lefrançois?"

—Témoin: "Oui".

—Couronne: "Richard aussi?"

—Témoin: "Oui".

L'abbé Gaston Allard

L'abbé Allard est professeur de sciences au séminaire St-Charles Borromée depuis 33 ans, et il s'occupe de la station métérologique du séminaire depuis 25 ans.

Sur une question du procureur de la Couronne, le témoin répond que, le soir du 21 septembre 1951, à 8 h. 30 p.m., heure avancée, le temps était très clair, et qu'il n'y avait aucun nuage.

—Défense: "Se peut-il qu'il ait plu dans un rayon de trente milles autour de Sherbrooke ce soir-là?"

—Témoin: "Non, car le lendemain matin, à Sherbrooke, le temps était encore très clair".

Opinion de Mayer . . .

(Suite de la première page)

bénéfice des 14 pays de l'Alliance Atlantique.

Modification du traité

Afin d'obtenir l'approbation de son cabinet, M. Mayer a accédé aux demandes des gaullistes concernant la modification du traité. Ce dernier a été paraphé, mais n'a pas encore été ratifié par aucun des six pays. La France dit qu'elle ne veut pas discuter à nouveau le traité au complet, mais simplement ajouter certaines dispositions afin de satisfaire aux objections exprimées par plusieurs hommes politiques français.

En vertu du traité de l'armée européenne, il faudrait que la France obtienne l'approbation des autres pays signataires avant d'envoyer des troupes en Indochine ou en Afrique du nord, où des troubles ont éclaté récemment, dans cette sphère de l'influence française.

Le juge Tellier remet . . .

(Suite de la page 3)

Danemark, fit partie du maquis polonais pendant la guerre contre les Allemands et les Russes.

Le présumé meurtrier était alors reconnu comme l'un des maquisards les plus adroits à échapper à l'ennemi. Il possédait de plus un sang-froid à toute épreuve.

Après son arrestation, Ciesla aurait déclaré que plus d'une fois il avait établi son campement pour la nuit à quelques pieds seulement des policiers qui le poursuivaient, sans que ceux-ci le découvrent.

Lorsqu'il fut appréhendé, en pleine nuit, le fugitif n'offrit aucune résistance et suivit docilement au quartier général des "provinciaux", à Sorel, les détectives qui étaient armées de mitraillettes et de revolvers automatiques.

Témoin important

Le principal témoin de la poursuite au procès de l'émigré sera sans contredit Mme Aurélien Houle, la seule personne à avoir vu de ses yeux la tragédie qui a coûté la vie, le 25 septembre dernier, au populaire garagiste de Yamaska-Est.

Mme Houle aurait tenté, lorsqu'un individu se présenta au garage-restaurant, vers 11h.30 ce soir là, d'avertir son mari qu'il était armé, mais cet avertissement vint une seconde trop tard et le bandit déchargea son arme sur Houle qui se précipitait pour l'empêcher de s'emparer des $300 contenus dans le tiroir-caisse.

L'établissement d'Aurélien Houle est situé à quelques milles de Yamaska, à la sortie de la route qui arrive de Drummondville. C'est un édifice d'un étage en "stucco" de couleur jaune orange.

Après le drame de septembre, Mme Houle vendit ce commerce et vint s'établir à Drummondville avec ses deux enfants.

Mise au point . . .

(Suite de la première page)

la date d'un arrêt général de travail projeté.

M. Jean Marchand, secrétaire de la CTCC, a déclaré hier soir, que la réunion sera à huis clos, et on n'en révélera ni la date ni le lieu.

M. Gérard Picard, président de la CTCC, a annoncé, il y a une semaine, à une grande assemblée de représentants de la confédération, la réunion du comité de l'arrêt du travail.

Les membres de l'organisation, qui groupe 90,000 employés, ont fait savoir, au cours de réunions de protestation tenues à travers la province, qu'ils appuieront un arrêt général du travail par sympathie pour les grévistes de Louiseville.

Offre rejetée

QUEBEC, 15, (PC) — L'Associated Textile of Canada Limited a rejeté hier, l'offre de médiation faite, lundi, par l'Association professionnelle des industriels pour aider à régler la grève de Louiseville, qui dure depuis le 10 mars 1952.

La compagnie "estime que des interventions comme celle de l'A.P.I. ne sauraient avoir d'autre effet que de retarder le règlement de la grève et laisser planer des doutes sur la compétence et le dévouement de tous ceux qui s'emploient depuis des mois, à trouver une solution équitable pour les deux parties".

Dans le message qu'elle a fait parvenir aux deux parties en cause, l'A.P.I. déclarait: "Bien que l'Associated Textiles ne soit pas membre de notre association, nous sommes prêts à rencontrer les deux parties afin d'examiner la solution soigneusement pour voir ce qui pourrait être fait pour aider à régler ce problème".

L'Associated Textiles dit qu'elle "a cherché à se conformer aux principes préconisés par les associations patronales, dont elle fait partie, et qu'elle a recherché l'avis des conseillers de ces associations en maintes circonstances et, plus particulièrement, au cours de la présente grève".

Mardi, la compagnie avait communiqué une déclaration à ce sujet par l'intermédiaire de son procureur, Me Pierre Letarte, c.r.

La grève générale . . .

(Suite de la première page)

rejetant la dernière proposition Barrette, a de nouveau prouvé sa mauvaise volonté et que l'arrivée "de la police provinciale qui protège les employeurs qui violent la loi" n'a pas arrangé les choses.

"Partout où la police provinciale est allée, y compris à Asbestos, ce fut toujours la violence", a dit M. Emilien Lafrance, qui a réclamé une enquête royale sur les événements de Louiseville, un code de travail qui donne enfin justice aux ouvriers et a accusé la compagnie de profiter de la complaisance du gouvernement pour écraser les ouvriers.

L'origine de tout ce débat? Une motion de M. Gaston Ledoux, pour obtenir du gouvernement des détails sur la grève de Louiseville, et qui a finalement été mise de côté par un vote de 55 à 22 après que M. Duplessis, à la fin de son discours, eut déclaré que ce débat était illégal, parce que de nombreuses questions relatives à la grève sont actuellement "sub judice", devant des tribunaux, et sans doute inopportuns parce que les négociations se poursuivent, mais qu'il l'avait "accepté de force pour sonner le coup de clairon qui va réveiller les bonnes volontés et les avertir du danger".

Voici un résumé des discours prononcés:

M. Gaston Ledoux

Le député de Shefford, parrain de la motion demandant la production de toute correspondance et autres documents relatifs à la grève de Louiseville, du 1er janvier 1951 à date, s'en est tenu, fort sobrement mais avec précision, à traiter de l'aspect technique, si l'on peut dire, de la question.

Faisant une comparaison entre la production, les machineries et les salaires de la Dominion Burlington Co. de Sherbrooke, et l'Associated Textile, à Louiseville, il a cité des chiffres démontrant que la moyenne des salaires était nettement inférieure à Louiseville, avec pourtant une machinerie plus moderne à ce dernier endroit. Il en conclut que les demandes du syndicat étaient pleinement justifiées.

M. Ledoux, ancien président de la Fédération du Textile, rappelle les phases des négociations; offre de 8 cents l'heure de la compagnie; refus des ouvriers, conciliation et arbitrage. Durant les séances d'arbitrage, la compagnie n'a jamais mis en doute la preuve syndicale et le président du tribunal, le juge H. Barrette, a même félicité les représentants des syndicats pour la clarté de leur exposé.

Cependant, le tribunal n'a pas jugé bon de donner raison aux syndicats sur un seul des 30 points soulevés, et le jugement fut l'expression des vues de la compagnie, accordant même moins de salaire que l'offre originale de la compagnie. Pas surprenant, donc, que les ouvriers n'aient plus confiance dans les tribunaux d'arbitrage.

"Plusieurs orateurs ont adressé la parole dont le député de Maskinongé, qui a reconnu qu'il était évident que la compagnie ne voulait rien entendre, que la grève était juste et qu'il serait avec les ouvriers jusqu'au bout. Il y eut accord avec la compagnie pour laisser pénétrer dans l'usine le personnel indispensable; mais au bout de cinq jours, la compagnie commença à faire pleuvoir ses injonctions sur le dos des ouvriers. Tout a marché normalement jusqu'à l'arrivée de la police profinciale, la police qui protège les employeurs qui violent la loi des relations ouvrières, qui ne se gênent pas pour dire qu'ils feront tout pour tuer le syndicat.

"La compagnie dit qu'elle ne peut reprendre tous les ouvriers parce que l'industrie est dans le marasme. Mais ce n'est pas là le principe en jeu; c'est plutôt le principe de la reconnaissance syndicale," termine M. Ledoux.

M. Lafrance

Après avoir félicité M. Ledoux de son discours et de son constant attachement à la cause ouvrière, le député de Richmond dit qu'il ressort 4 points de la grève de Louiseville:

1 — La légitimité de cette grève et la modération des revendications des ouvriers.

2 — Sa légalité incontestable. Tous les moyens légaux furent utilisés afin de la prévenir, car les ouvriers n'aiment pas faire la grève, quoiqu'on puisse dire en certains milieux. Ils ont reçu l'appui des autorités civiles et même de M. Caron, député provincial de Louiseville. Appui des autorités religieuses aussi.

3 — La compagnie, filiale d'une entreprise américaine, a fait preuve de mauvaise foi patente. Un de ses directeurs a même déclaré: "Même si cela devait nous coûter $1 million et même s'il fallait que ça dure 10 ans, nous viendrons à bout des ouvriers de Louiseville".

Un autre des dirigeants de la compagnie a dit, à New-York: "Nous les écraserons (les ouvriers). Ils viendront ensuite se mettre à nos pieds pour avoir du pain".

Malgré toutes ces provocations, les grévistes ont gardé leur sang-froid et fait preuve de patience. Qu'a fait le gouvernement demande M. Lafrance. Ce gouvernement qui a le pouvoir de protéger les faibles, qui se dit chrétien, qui doit protéger le peuple contre les abus d'une compagnie qui use de sa puissance pour lui refuser le droit à l'opinion. Comme à Lachute, comme à Asbestos...

M. Duplessis: Que le député s'en tienne à la grève de Louiseville.

M. Lafrance: Le premier ministre avait dit lors de la grève d'Asbestos, que si c'était à recommencer, il agirait de la même façon. Il l'a prouvé...

M. Duplessis: Le député réalise-t-il qu'il doit s'en tenir au débat?

M. Lafrance: Jamais le premier ministre n'a désavoué sa police. C'est lui qui lui donne des ordres. Tout est prémédité, voulu. Pas un mot contre la conduite inhumaine de sa police à Louiseville, ses tactiques brutales, les arrestations sommaires, le refus aux ouvriers de voir un avocat. Si les ouvriers étaient coupables, c'était à la justice qu'il appartenait de les juger et non à de sales voyous de les punir.

M. Duplessis: Point d'ordre. Il s'agit de causes pendantes. C'est la 4e fois que j'avertis le député.

M. Lafrance: Ce n'est pas évoquer des causes pendantes que de désavouer les agissements de la police provinciale, de dénoncer le régime de terreur qu'elle a instauré à Louiseville, avec des méthodes de bandits et de gangsters.

L'Orateur: Je demande au député de retirer ces paroles qui ne sont pas parlementaires.

M. Lafrance: Je les retire.

M. Duplessis: Le député n'a pas droit de parler de causes "sub judice".

L'Orateur: Les règlements lui interdisent aussi de se servir de termes non parlementaires comme "banditisme".

M. Lafrance: Je suis obligé de me servir des mots de la langue française pour m'exprimer, rendre le sentiment des honnêtes gens.

M. Duplessis: Les honnêtes gens qui nous ont maintenu au pouvoir.

L'Orateur: En matière criminelle, on peut invoquer toute la preuve qui précède, accompagne ou suit la commission d'un acte. J'ai déjà rendu la même décision plusieurs fois.

M. Marler: "M. le président j'en appelle de votre décision. Le vote est pris et la décision de M. Taché est maintenue par 60 voix contre 22.

M. Lafrance: La police a prétendu avoir découvert de la dynamite dans le local du syndicat, mais cette découverte a été faite trois jours après la prise de possession du local.

Le député demande une enquête royale sur les incidents de Louiseville, et dit que le peuple catholique du Québec ne tolérera pas la répétition de tels abus.

Si la législation actuelle ne suffit pas, qu'on l'amende: M. Lafrance réclame aussi un code du travail qui rendra enfin justice à l'ouvrier, qui a droit d'être traité comme un être humain et a son mot à dire dans la société. M. Lafrance termine en citant une déclaration de feu S.E. Mgr Desranleau, qui avait dit après la grève d'Asbestos, que si on "ne veut pas que tout finisse mal, il est temps d'adopter un code du travail qui instituera un ordre social à base de justice et de charité."

L'hon. A. Barrette

Déclarant vouloir "donner à chacun sa part de justice", le ministre du Travail dit avoir, depuis 8 ans, sincèrement consacré tous ses efforts à la solution des problèmes des ouvriers, qu'il aime "plus sincèrement que quiconque", sans s'occuper "de la boue et de la bave" qu'on a lancées sur lui.

M. Barrette félicite "le député de Sheford pour son discours modéré".

Le ministre dit avoir obtenu, en 1947, pour les ouvriers de Louiseville, une augmentation double de celle offerte par la compagnie. Des dommages avaient été causés aux usines et il obtint qu'aucune procédure ne soit prise contre les employés. Tout a bien marché jusqu'en 1951.

A propos du rejet de la sentence arbitrale, le 10 octobre 1951, M. Barrette dit que ce n'est que 2 mois plus tard que le syndicat a informé le ministre de son intention de la rejeter. "On a voulu nous blâmer pour certains délais alors que, depuis le début de la grève, il y a eu des interventions de ma part, presque chaque jour." L'orateur dit avoir "mis tout son poids dans la balance" pour obtenir la rétroactivité d'une hausse de salaire offerte par la compagnie, mais avoir appuyé la compagnie quand celle-ci, après 9 mois de négociations, demanda un contrat de 2 ans. La cents avec les mêmes conditions de compagnie accepta une hausse de 12 travail. "La grève devenait alors nullement justifiée".

"Le 10 mars, à 1 heure de l'après-midi, le secrétaire du syndicat ne savait pas qu'il y aurait une grève à 3 heures. A 3 reures, des gens de Granby, Montréal et Trois-Rivières sont entrés dans l'usine et ont dit aux ouvriers: "Sortez ou on va vous sortir".

M. Hamel: Point d'ordre. Le cas de ces gens est actuellement devant les tribunaux. Le ministre n'a pas droit d'en parler."

M. Barrette répète son accusation, ajoutant qu'il "plaint la population ouvrière de Louiseville, qui a toute ma sympathie".

Influences mauvaises

Le ministre du Travail dit qu'il y a eu des influences mauvaises à l'oeuvre et que les ouvriers de Louiseville en ont été les victimes. "Au moment de la déclaration de la grève, des actes illégaux ont été commis: On a cadenassé l'usine et les propriétaires n'y sont entrés que trois mois plus tard".

M. Hamel: Ce sont précisément ces faits qui sont actuellement devant la cour l'Appel.

L'orateur: Les points d'ordre soulevés l'ont été surtout à cause de la police provinciale. Le ministre peut parler de ça.

M. Barrette: 50 moteurs d'une grande valeur ont été ruinés par les grévistes qui les ont laissé tourner inutilement pendant 3 mois.

M. Hamel: Le syndicat est actuellement poursuivi par la compagnie pour $240,000 à ce sujet, et le ministre ne peut rendre jugement avant les cours.

"Je n'ai jamais trahi les ouvriers, je les ai servis et j'ai réclamé toujours leur pleine part de justice et je continuerai à agir ainsi", termine M. Barrette.

M. Germain Caron

Le député du comté de Maskinongé, où se trouve située la ville de Louiseville, dans un discours d'une heure, proteste d'abord contre "certains hebdomadaires qui ont noirci le tableau avec un plaisir évident, quand ils n'ont pas déformé les faits", ajoutant que les ouvriers de Louiseville, à "99 pour cent, sont paisibles, honnêtes et respectueux des lois et de l'ordre établi".

"Malheureusement, il s'est trouvé une poignée de têtes chaudes qui, dirigées et inspirées par des étrangers, ont réussi à conduire notre syndicat local au désastre".

M. Caron se dit convaincu que cette grève aurait pu être évitée et que lorsqu'il fit part à un agent du syndicat du fait qu'il avait obtenu 12 cents d'augmentation, cet agent lui dit, on aurait dû demander 30 au lieu de 20, et on est pas pour accepter 12". D'autres ont dit publiquement, en assemblée du syndicat, qu'ils aimeraient mieux avoir 5 cents sans l'intervention du député que 25 par son intervention.

L'orateur dit qu'il était avec les ouvriers le 10 mars, et qu'il est demeuré avec eux. Mais il affirme que la grève a été déclarée malgré les avis du curé de l'endroit et tous les gens bien pensants.

M. René Hamel

Le député libéral de St-Maurice débute en disant qu'il n'avait pas l'intention de participer au débat, mais qu'il a décidé de le faire devant "les attaques injustifiées faites par les ministériels contre les chefs ouvriers" et qu'il a "cru de son devoir de rétablir certains faits".

M. Hamel: Le député de Maskinongé a dit que la grève était inopportune? C'est pourtant lui qui, le 23 mars 1952, à une assemblée à laquelle j'assistais, a déclaré aux grévistes: "vos revendications sont justes, raisonnabes et votre grève légale."

M. Hamel: On a accusé les libéraux d'avoir fait de la politique avec la grève de Louiseville. J'ai participé à la campagne, suis allé à Louiseville, et je n'ai jamais dit un mot de ça, parce que la question était devant les tribunaux.

"Aux dernières élections, les ouvriers ont été en bloc derrière les libéraux, contre un gouvernement dont le programme en matière de relations ouvrières est en retard de 25 ans. Un jour, j'aurai l'occasion de discuter des droits politiques des ouvriers et de démontrer que les syndicats sont justifiés de prendre part à une campagne quand leurs droits sont en jeu, menacés.

Les étrangers

"On a aussi dit qu'à Louiseville, des étrangers ont mené le bal, d'abord, je vous signalerai que du côté ministériel, il n'y a pas un l'ombre d'un reproche, d'une accusation envers la compagnie; tous les torts ont été jetés sur le dos des ouvriers.

M. Barrette: Point d'ordre. J'ai dit qu'à la première rencontre, j'avais blâmé la compagnie pour ne pas garantir l'effet rétroactif.

M. Hamel: c'est vrai. Mais c'est le seul blâme de tout le débat à la compagnie, du côté ministériel; tout le reste est dirigé contre les ouvriers.

"Et à propos des étrangers, a-t-on parlé chez les ministériels des étrangers que la compagnie a employés pour régler son problème?

"A-t-on dit qui s'occupe le plus activement, pour la compagnie, d'empêcher la solution du conflit? C'est M. Bruno Germain, un autre étranger, qui est l'agent négociateur de la compagnie.

"Quand la grève est arrivée à sa phase critique, qui la compagnie est-elle allée chercher? M. Marc Carrière, qui avait fait fureur à la grève de Lachute. Mais non, on jette tous le blâme sur les ouvriers chez les ministériels.

"Je suis prêt à admettre que le ministre du Travail a fait des efforts sérieux pour le règlement de cette grève. Pourquoi ses efforts sont-ils demeurés innefficaces? En décembre, alors que le sang coulait à Louiseville, et que la situation dans le textile était difficile, les producteurs de textile se réunissaient à Québec, et savez-vous ce que le premier ministre leur recommandait? la fermeté.

"Les compagnies savaient qu'au-dessus du ministre du Travail, ils pouvaient compter sur la coopération et les bons sentiments du premier ministre. Personnellement si je me suis séparé du premier ministre, c'est non pas par dépit, mais parce que j'étais d'avis qu'il n'avait pas assez de doigté pour régler les problèmes de relations industrielles, qu'il ne comprend pas comme ils doivent l'être.

"Il n'y a qu'une chose qui empêche actuellement le règlement de la grève; il ne s'agit pas de salaires, de retenues syndicales, de torts, etc., mais uniquement des "scabs". Le ministre du Travail a suggéré un plan; le syndicat l'a accepté et la compagnie l'a refusé. Pourquoi? Parce qu'elle est de mauvaise foi et qu'elle compte sur l'appui du premier ministre, termine M. Hamel.

M. Duplessis

"L'actuel débat, dit en commençant le premier ministre, est provoqué par l'Opposition qui se prétend amie des ouvriers. Examinons les faits. D'abord, je rappellerai qu'il n'y a pas un homme qui, depuis quelques mois, n'a été l'objet de tant d'insultes, de tant d'injures personnelles et gratuites, tant d'adversaires politiques que de chefs ouvriers que celui qui vous parle. Mais je ne veux pas faire entrer ici en ligne de compte, les questions personnelles. Il s'agit d'une question trop grave;

"aDns le Québec, notre devoir est de faire l'ordre et l paix dans l'intérêt de tous, y compris dans l'intérêt des ouvriers que la loi protège; nous ne devont pas oublier que personne ne devons pas oublier que personne même. Le droit de grève est un dorit sacré; mais il doit être exercé à bon escient.

La grève de Louisevbille a commencé au mois de mars. Certaines gens ont fait durer la grève parce que le comté de Maskinongé est voisin du comté de Trois-Rivières, et qu'on voulait embêter le premier ministre. C'est une grève politique sur le dos des ouvriers, des mères de familles. C'est tellement vrai que c'est une grève politique, que les libéraux ont fait la lutte à un grand syndicaliste, M. Chalout, l'ancien député du comté de Québec. Un chef ouvrier n'a pas le droit de jouer au dictateur; un syndicat ne doit jamais se mettre au service l'un parti et entretenir une grève pour servir ses rancoeurs politiques. Les ouvriers de ma province sont honnêtes; les ouvriers de Louiseville sont des mieux disposés; mais ils ont été excités par des étrangers.

"Le droit de grève ne confère pas le droit de se livrer au sabotage et au crime. Or, depuis le début de la grève de Louiseville, au-delà de cent crimes sérieux, défendus par le code criminel et dont certains sont passibles du pénitencier, ont été commis: une quarantaine de maisons ont été saccagées; 625 fenêtres de l'usine ont été brisées; une trentaine d'hommes ont été assommés; on a dynamité un véhicule automobile, un transformateur électrique; les dommages sont considérables.

Jamais les gens de Louiseville n'auraient fait cela sans la pression exercée sur eux par des étrangers.

La grande majorité des ouvriers, ceux de Louiseville en particulier, sont d'excellents citoyens. Mais certains chefs ouvriers suivent consciemment le programme de Tim Buck et de Fred Rose.

Protestations du côté de l'opposition.

Le président rappelle la députation à l'ordre.

M. Maurice Duplessis fait une autre mise en garde: un rapport de la police provinciale, corps composé de chrétiens qui ont droit à autre chose que les calomnies lancées par l'Opposition et d'autres, révèle qu'à une réunion de la C.T.C.C. à Montréal, en décembre 1952, il y avait 200 communistes.

N'est-ce pas le devoir du procureur-général, le devoir d'un bon Canadien d'intervenir, d'avoir le courage, même au prix de l'impopularité, dans certains milieux d'intervenir.

Grève générale

"J'ai consenti à envoyer la police provinciale à Louiseville, pour protéger les citoyens honnêtes, et empêcher la destruction de la propriété. Je l'ai envoyée pour que les gens vivent en paix, pour faire respecter l'ordre par tous. Le devoir du gouvernement, c'est d'empêcher la commission des crimes qui sèment la misère dans les familles.

M. Duplessis ajoute que le procureur-général est prêt à tendre la main à ceux qui veulent le respect de la loi et aux unions ouvrières respectueuses de l'ordre. "Mais le procureur-général et le député de Trois-Rivières, s'écrie-t-il avec force, ne chantera jamais."

"Je regrette ce débat mais nous l'avons accepté de force pour sonner le coup de clairon qui va réveiller les bonnes volontés et les avertir du danger. Personnellement, je ne sais pas combien de temps la Providence me gardera sur la terre. Je n'ai pas d'enfants et je ne laisserai personne dont je pourrais être inquiet. Je me bats pour vos enfants et pour vos petits-enfants."

Le premier ministre a ensuite proposé, secondé par l'hon. Onésime Gagnon, que la Chambre passe à un autre item de l'ordre du jour. Cette motion a été mise aux voix. Elle a été votée par 56 voix contre 22. C'était la fin du débat.

Randonnée sportive

(Suite de la page 18)

7-0 aux Canadiens dimanche ont triomphé des Red Wings par 3-2 hier soir . . . Les Rangers n'ont sûrement aucune chance de se classer dans les éliminatoires, mais ils peuvent causer des surprises aux équipes "dites puissantes" . . . Strain continue de se signaler avec les Rangers . . . Howe a dû se contenter d'une assistance hier . . . tandis que Marcel Bonin faisait tout aussi bien alors qu'il était à l'essai . . . On se rappelle que Bonin était couvert par l'ombre de Béliveau lorsqu'il s'alignait pour les As la saison dernière . . . Vic Lynn, après avoir évolué pour la majorité des clubs de la Nationale est finalement passé aux Black Hawks . . . Si Abel sait découvrir ses possibilités tout comme il l'a fait pour Gerry Couture, Lynn sera un autre atout pour la lutte aux premières positions . . . Lumley a eu le meilleur sur Rollins hier soir, mais les Leafs n'ont réussi à déjouer leur ancien gardien que dans la troisième période alors qu'une recrue, Hassard, s'est chargé de faire gagner le Toronto . . . Ezzard Charles remonte la pente et encore hier il remportait une victoire par knockout technique . . . on se demande s'il lui restera assez d'haleine pour affronter Marciano . . . Il ne possède pas la couleur suffisante pour faire mentir la coutume voulant qu'un poids lourd ne reprenne jamais le championnat mondial après l'avoir perdu . . . Jimmy Planche doit respirer plus librement maintenant que ses Fantômes ont remporté leur première victoire . . . elle devrait être suivie de plusieurs autres . . . Les As de Cliff Goupille sont malchanceux depuis quelque temps . . . Il ne faudra pas manquer d'assister à la joute de ce soir entre les Sénateurs et le St-François . . . elle réserve des émotions aux partisans locaux, les Sénateurs jouent rudement, mais le St-François est prêt à riposter . . . maintenant que Locas et Campeau ont recommencé à compter plus que jamais, le jeu est devenu plus intéressant . . .

VOYEZ
RENNERT'S
9 nord, rue Wellington — Sherbrooke
POUR DES
SPÉCIAUX
FORMIDABLES
OFFERTS TOUS LES JOURS
DURANT LA
VENTE
de JANVIER
maintenant en cours
Vous réaliserez de grandes économies
si vous profitez de notre vente, car nous avons réduit à la limite les prix des vêtements pour dames, hommes et enfants.
Nous espérons que tous sauront en profiter pour se vêtir à neuf durant ces grands jours d'aubaines!
RENNERT'S Inc.

Pour votre appareil auditif, vos moules d'oreilles visibles et invisibles, vos batteries . . . OU LES ACHETER . . .
C.-E. HÉON
422 sud, 7e Avenue—Signalez 3-2348 pour rendez-vous
Facilités de stationnement pour votre auto.

VENEZ VOIR... la nouvelle CHEVROLET 1953
en montre chez
ROBITAILLE AUTOMOBILE
(COATICOOK) INC.
27 — 51, rue Principale E. — Téls. 262 et 495

COATICOOK

Pour plus de chaleur à un coût moins élevé ajoutez le rénovateur
KLEEN FLO
à votre huile à chauffage
PAS DE FUMEE! PAS DE SENTEUR!
PAS DE CARBONE! PAS DE SUIE!
HAUVER RADIO ELECTRIC
20, rue Main — Réparations sur tout radio — COATICOOK

Belle fête de bienfaisance des Dames de Charité de Coaticook

COATICOOK, (DNC). — Les dames de Charité, de Coaticook, ont fait des heureux cette année encore, en distribuant aux enfants des familles nécessiteuses de cette ville, de nombreuses étrennes.

Selon une coutume qui existe depuis 15 ans chez les Dames de Charité de Coaticook, le dépouillement de l'arbre de Noël eut lieu au sous-sol de l'église St-Jean-l'Evangéliste, en présence de plusieurs personnes influentes, notamment de M. l'abbé Léon M. Lemay, v.f., curé de la paroisse; M. l'abbé Pellerin; M. et Mme W. Covert; Rév. frère Sylvius, s.c., directeur du Collège; M. et Mme Hubert Rousseau, le Dr et Mme G. Samson, et nombre d'autres personnes.

Mme J.-A. Lachance, présidente, souhaita la bienvenue; les écoliers de l'Académie du Sacré-Coeur présentèrent une saynète qui consistait à mettre à jour le rôle que joue le Père Noël, dans la vie des jeunes, et à le remplacer par l'Enfant-Jésus, répondant ainsi aux voeux de la Société St-Jean-Baptiste, dont M. Jules Thibault, président, avait souligné antérieurement qu'il fallait redonner à nos fêtes, leur sens chré-

(A suivre en page 14)

THEATRE
RIVOLI
COATICOOK
DIM. LUN. — JAN. 18-19
"HAPPY TIME"
(Comédie)
Charles Boyer — Louis Jourdan
(Classé EXCELLENT dans Motion Picture Herald)
"OKINAWA"
Pat. O'Brien — Richard Denning
MAR. MER. — JAN. 20-21
"WILD NORTH"
(Technicolor)
Stewart Granger — Cyd Charisse
"LAS VEGAS STORY"
Victor Mature — Jane Russell
JEU. VEN. SAM. — JAN. 22-23-24
"DANS UNE ILE AVEC VOUS"
(Technicolor)
Esther Williams — Jimmy Durante
Xavier Cugat — Ricardo Montalban
"BOMBA, ENFANT DE LA JUNGLE"
JOHNNY SHEFFIELD
Avis aux dames: Cette semaine nous distribuons des couteaux.
A venir: "Plymouth Adventure" Jan.: 25-26

Pour photographies de familles, mariages, anniversaires, noces d'or etc., demandez votre photographe local
STUDIO BELISLE
ENR.
P. Belisle, Prop.
30, rue Principale O.
Coaticook — Tél. 162

FETE DES ENFANTS, A COATICOOK: — L'Enfant-Jésus, personnifié par le jeune Pierre-Georges Samson, fils du Dr G.-E. Samson, de Coaticook, s'apprête ici à distribuer aux enfants des familles nécessiteuses, de cette ville, les nombreux cadeaux que nous voyons, sur l'arrière-scène. Ces cadeaux sont dûs à la générosité des marchands, industriels et citoyens de Coaticook, et au dévouement des Dames de Charité. Ils ont été distribués à plus de 90 enfants de Coaticook, au cours d'une fête qui eut lieu en la salle St-Jean-l'Evangéliste, durant la période des Fêtes.

Coaticook garantit un emprunt de $325,000, pour l'hôpital

COATICOOK, 15 (DNC). — Le conseil municipal de Coaticook a tenu sa première assemblée régulière de 1953, lundi soir, à l'hôtel de ville, sous la présidence de S.H. le maire, le Dr Raoul Laurence. C'était la dernière assemblée, pour les échevins dont le mandat se termine cette année : MM. K. Walker, M. Bégin, E. Ruel et L. Ackburst.

Après lecture de la lettre de démission de M. l'échevin J.-A. Lebel, le maire rappela avec quel désintéressement et quel dévouement M. Lebel a rempli ses fonctions d'échevin et de président du comité des finances, au cours de 1952: il dit son regret de voir un homme aussi sincère et dévoué, quitter l'enceinte municipale. Le conseil municipal accepta, mais avec regret, cette démission. Le maire décréta ensuite la date de la nomination des futurs candidats, au 26 janvier. Au cas où il devrait y avoir élections, le scrutin aura lieu le 2 février.

Réception

La compagnie du C.N.R. projette de célébrer, au cours de l'été, le centenaire de la ligne reliant Montréal et Portland. A cette occasion, un train spécial, et des plus modernes, fera le trajet entre ces deux centres, ayant comme passagers les notables de la compagnie et quelques personnalités politiques de la province. Le train arrêtera aux principales gares, sur son parcours, où des démonstrations diverses auront lieu. Ces dernières seront irradiées et filmées; il mu-

nicipal, sur demande de la Chambre de Commerce des Jeunes de Coaticook, a accepté en principe d'organiser une réception, pour la circonstance, et de profiter ainsi de l'avantage publicitaire d'une telle organisation.

Corporation de l'Hôpital

L'item principal, à l'ordre du jour, était sans contredit l'acte de garantie de la municipalité envers la Corporation de l'hôpital de Coaticook, permettant à cette dernière de faire un emprunt temporaire de $325,000, et selon la décision du conseil, être endossé par S.H. le maire et le secrétaire-trésorier.

Cet acte est la conséquence légale du règlement No 428, adopté par le

(A suivre en page 14)

Les sports à Coaticook

Le club de hockey "Les Voltigeurs" de Coaticook est formé en partie, cette année, de jeunes joueurs qui en sont à leurs premières armes, mais qui promettent déjà. Le jeune Benoit, surtout, semble marcher sur les traces de son frère aîné, Marcel.

Michaud, Sr, qui avait été suspendu pour la partie de lundi soir, chaussera les patins de nouveau. Tous espèrent qu'il fera preuve de plus de sang-froid, désormais.

Si nous devons le hockey que nous avons, à Coaticook, en supporteur du club; Micth Elias, et au gérant: Ray Côté, nous le devons aussi pour une large part aux Frères du Sacré-Coeur, qui préparent les jeunes sportifs, et leur inculquent l'esprit d'équipe et de dévouement au jeu. Les jeunes clubs de l'Académie du Sacré-Coeur jouent souvent des parties fort intéressan-

(A suivre en page 14)

ORANGE PEKOE
"SALADA"
Le thé à son mieux

Carnet mondain

Le lieutenant d'aviation Yvon Côté, DFC, avec agrafe, de la base aérienne de Greenwood, N.-E., était de passage à Coaticook, à l'occasion du congé de Noël.

Mlle Thérèse Bouchard a visité sa famille, à St-Eleuthère, comté de Kamouraska, à l'occasion du Jour de l'An.

Le caporal Marcel Cameron, du "Royal Canadian Army Medical Corps", présentement stationné à Edmonton, Alberta, a visité sa famille, à l'occasion des Fêtes.

M. et Mme Mathias Ménard, de Richmond, ont rendu visite à leur frère et à leur beau-frère, M. Rodolphe Ménard, de Coaticook-Nord, à l'occasion des Fêtes.

M. et Mme Lorenzo Champagne de Massachusetts, E.-U., ont passé la période des Fêtes chez M. et Mme Rodolphe Ménard, de Coaticook-Nord, et ont visité parents et amis de Coaticook et de la région.

Mme Denyse-L. Côté, de Middleton, N.-E., est en promenade chez sa mère, Mme Henry Lavoie, de Coaticook.

M. et Mme Gérard Blouin, ainsi que Mlle Yvette Bouchard, de Sherbrooke, ont passé le Jour de l'An avec leurs parents, M. et Mme Donat Bouchard, de Coaticook.

Mlle Juliette Deshiens, de Sherbrooke, était de passage chez ses parents, à Dixville, à l'occasion du Jour de l'An.

Mlle Réjeanne Fournier est en visite chez son oncle, M. et Mme Albéric Fournier, d'Acton Vale.

Mlle Pierrette Fournier, étudiante garde-malade à l'hôpital Ste-Jeanne-d'Arc, à Montréal, a passé la période des Fêtes chez ses parents, M. et Mme J.-Albert Fournier, de Coaticook.

Mlle Alberte Beaupré s'est rendue à Rivière-du-Loup, visiter ses parents, à l'occasion du Jour de l'An.

COATICOOK EN REVUE

(Par Lucien BOUCHARD)

Les élections municipales s'annoncent tranquilles, en 1953. Aucun candidat en perspective. Cinq sièges seront libres, cette année.

Les J.M.C. de Coaticook auront leur première audition de disques, au sous-sol de l'hôtel Maurice, ce soir à 7 heures 30. Au programme : un Concerto Brandebourgeoise, de Bach; 2e Symphonie de Beethoven; "Suite Canadienne," de Claude Champagne, et quelques pièces de Fritz Kreisler. Un goûter sera servi après l'audition.

Le cercle zélciste de Coaticook reprendra ses activités, demain soir. Tous les jeunes intéressés peuvent assister à ces assemblées, et y sont chaleureusement invités.

Dimanche, le 18 janvier, assemblée de la société St-Jean-Baptiste, au sous-sol de l'église St-Jean-l'Evangéliste, à 2 heures 30, de l'après-midi.

Les cours d'art oratoire, de la Chambre de Commerce des Jeunes, sont de plus en plus intéressants. Une nouvelle méthode a été mise à l'épreuve, mardi dernier, qui a soulevé beaucoup d'enthousiasme. La prochaine pratique aura lieu le 27 janvier, au sous-sol de l'église St-Jean. Tous sont invités, hommes et femmes, jeunes et vieux.

Marguilliers élus à Coaticook

COATICOOK, 15. (DNC) — Voici quels sont les résultats des élections des nouveaux marguilliers, dans les trois paroisses de la ville de Coaticook:

St-Edmond: les élections pour un nouveau marguillier, devant remplacer M. Camille Laperle, sortant de charge, n'ont pas encore eu lieu en cette paroisse; M. le curé A. T. Quinn étant absent, pour cause de maladie.

St-Jean-l'Evangéliste: M. J.-A. Lebel, sortant de charge, a été remplacé par M. J.-Albert Fournier.

St-Marc: M. Albert Dubé, cultivateur, a remplacé M. Ernest Desgagnés, sortant de charge.

St-Mathieu de Dixville: M. Albert Paquette a été réélu. Il avait été nommé marguillier depuis 6 mois, en remplacement du premier marguillier qui avait donné sa démission.

Cours de préparation au mariage à Coaticook

COATICOOK, (DNC). — La J.O.C. de Coaticook organise, pour la 9e fois, son service annuel de cours de préparation au mariage, qui a connu une grande popularité auprès de la jeunesse de cette ville. En effet, l'an dernier, plus de 60 jeunes gens ont suivi ces cours, avec un enthousiasme et une assiduité remarquables.

Les cours débuteront le 21 janvier, à 8 heures du soir, au sous-sol de l'église St-Jean-l'Evangéliste; les jeunes gens des villages environnants, tels que Compton, Barnston, St-Herménégilde, Ste-Edwidge, Dixville, etc, pourront suivre ces cours, tout aussi bien que ceux des trois paroisses de la ville de Coaticook.

Les responsables de ces cours sont: Mlle Raymonde Gagné, qui organise ces cours depuis 6 ans, et M. Ross s'y dévoue également depuis 5 ans. Les assistants responsables sont Mlle Gisèle Benoit et M. Jean Normandin. De plus amples détails seront donnés en s'adressant à une des personnes plus haut mentionnées, ou en téléphonant aux numéros suivants: 160-2; 426-4; 92; 200; et 259.

Elu marguillier

BURY (DNC) — M. Adolphe Larivière devient marguillier de la paroisse St-Raphaël de Bury, en remplacement de M. Wilfrid Coates, sortant de charge. Les marguilliers du banc sont MM. Paul Lapointe, en charge, Patrice Lessard et Adolphe Larivière.

MANGEZ L'ORANGE ENTIÈRE!
Les oranges Navel Sunkist sont une excellente source de VITAMINE C, et de PROTOPECTINES précieuses qui vous aident à absorber plus de nourriture des autres aliments que vous mangez.
Sunkist
ORANGES navel DE CALIFORNIE-ARIZONA

Gagnez un VOYAGE GRATUIT pour le Couronnement
2 semaines grandioses à LONDRES et à PARIS
la Ville lumière
pour vous-même et votre escorte
En plus de 10 PRIX DE VALEUR CHAQUE MOIS
en complétant le jeu de rimettes LA BELLE FERMIERE!
FACILE! AMUSANT! PARTICIPEZ DE SUITE!
Complétez simplement la dernière ligne de la rime LA BELLE FERMIERE:
Le Bacon LA BELLE FERMIERE est le plus délicieux
Le plus nourrissant, le plus savoureux,
C'est un mets digne d'une reine
(remplissez ici en complétant la dernière rime qui doit rimer avec le mot reine.)
Voici votre chance de gagner le voyage rêvé! Songez-y . . . deux belles semaines à Londres et à Paris—toutes dépenses payées par LA BELLE FERMIERE—pour vous-même et la personne qui vous accompagnera! Et, ce n'est pas tout! Chaque mois, d'ici le tirage du GRAND PRIX, on distribuera 10 paniers remplis de Produits LA BELLE FERMIERE pour les meilleures réponses au CONCOURS DE RIMETTES. Alors faites parvenir autant d'entrées que possible et sans tarder!
Voici tout ce que vous avez à faire:
1. Complétez la rime LA BELLE FERMIERE, ci-dessus. Inscrivez en lettres moulées vos nom et adresse visiblement. Joignez-y une enveloppe du Bacon ou des Saucisses LA BELLE FERMIERE (ou fac-simile), adressez le tout à LA BELLE FERMIERE, Casier Postal: 160, Station "H", Montreal 25.
2. Adressez autant d'entrées que vous le désirez; mais ayez soin d'y joindre une enveloppe La Belle Fermière avec chaque entrée. Tous les membres de la famille peuvent participer à ce concours intéressant.
3. Tous les mois, les signataires de 10 réponses gagnantes—qui seront jugées d'après l'originalité et la précision—recevront chacune un panier rempli des succulents produits LA BELLE FERMIERE. Toutes ces entrées sont aussi éligibles pour le GRAND PRIX du mois de juin! La décision des juges sera finale. Toutes les entrées deviennent la propriété de Noé Bourassa Ltée. Le concours se termine le 16 mai 1953.
BACON La Belle Fermière
SAUCISSES La Belle Fermière SAUSAGES
ADRESSEZ VOS ENTREES A:
La Belle Fermière
Casier postal: 160, Station "H", Montréal 25.

Pour consultations
Ecrivez ou téléphonez
Tél.: 146-S-2
JAY-N. WHITE
D.O.S.
Optométriste — Opticien
19-21 ouest, rue Principale
COATICOOK

PRENEZ-VOUS des VITAMINES?
Prenez la marque qui vous offre
8 VITAMINES
additionnées de FOIE et de FER
Les Rexall PLENAMINS
peuvent peut-être aider toute votre famille à
JOUIR D'UNE MEILLEURE SANTÉ promptement!
Des repas savoureux, rassasiants ne sont pas toujours des repas *nourissants*. Si vous manquez d'entrain . . . si vous vous fatiguez facilement . . . si vous vous enrhumez pour un rien, il vous faudra peut-être ajouter un supplément de vitamines telles les Plenamins à votre nourriture. Les Plenamins aident des milliers d'enfants et d'adultes canadiens à se maintenir en bonne santé et à jouir de la vie. Les Plenamins vous procurent 8 vitamines importantes additionnées de foie et de fer concentrés. Voici une occasion unique de découvrir, au moyen de notre offre d'essai gratuite, ce que les Plenamins peuvent faire pour vous . . . et votre famille.
PLENAMINS
GRATIS
Boite de $2.00 (50 capsules)
quand vous achetez la
Boite de $6.00 (200 capsules)
Pour les enfants et les adultes
Renseignez-vous sur ces vitamines—voyez comment les PLENAMINS aident à répondre à vos besoins.
Vitamines A—aident à résister aux rhumes et à l'infection; à garder le teint clair et rayonnant.
Vitamines B1—(Thiamine)—favorisent un bon appétit, protègent contre et aident à traiter la névrite due à une déficience thiaminique.
Vitamines B2 (Riboflavine)—vous aident à tirer le meilleur parti possible de votre nourriture; maintiennent la santé du tissu autour des lèvres, des yeux et de la langue.
Vitamines C (Acide ascorbique)—favorisent le developpement normal des dents et des gencives, diminuent la tendance à l'infection gingivale.
Vitamines D—sont particulièrement importantes pour les enfants car elles favorisent leur croissance et aident à former une ossature et des dents solides. Elles aident aussi à prévenir et à freiner le rachitisme.
Ces vitamines, additionnées de Niacinamide, Pyrodoxine et pantothénate de calcium sont toutes comprises dans la formule des Pletamines. Elles sont essentielles au fonctionnement normal du corps humain; elles favorisent sa croissance, aident à maintenir l'appétit et à résister à l'infection.
Foie et fer concentrés—Tous deux aident à former les globules rouges du sang si importants à une bonne santé.
COMMENCEZ DÈS MAINTENANT À FAIRE PRENDRE DES PLENAMINS À VOTRE FAMILLE!
OFFRE GRATUITE SPECIALE DE PLENAMINS...
Nous sommes tellement certains que les Plenamins vous feront du bien que nous vous faisons cette offre extraordinaire. Vous recevrez *gratuitement* la boite de $2.00—approvisionnement de 50 capsules pour 25 jours—quand vous acheterez la boite de $6.00—approvisionnement de 200 capsules pour 100 jours. Si, quand vous aurez fini la petite boite de Plenamins, vous pensez que vous ne vous sentez pas mieux, retournez la boite de $6.00 intacte à votre pharmacien Rexall et il vous remboursera le plein prix d'achat. Si vous gardez et employez les *deux* boites, vous bénéficierez des 8 vitamines et des 2 minéraux des Plenamins pour moins de 5 cents par jour. Essayez les Plenamins suivant notre offre de remboursement.
NE TARDEZ PAS! cette offre n'est valable que pour quelques temps seulement
REXALL PLENAMINS
VENDUES AUX PHARMACIES Rexall PARTOUT AU CANADA

LISTE
DE VOS MARCHANDS
SUPRÊME
DE SHERBROOKE

Z.-A. BACHAND
43, Blvd Jacques-Cartier
Tél. 2-0993

R. BEAULIEU
851, rue Conseil — Tél. 2-2420
160, rue Shorft — Tél. 3-4246

MARCEL BERNARD
Epicier licencié
388 est, rue King

DAVID BERGERON
1104 sud, rue Belvédère
Tél. 2-3966

ARMAND BLAIS
557 est, rue King
Tél. 2-3094 et 2-9011

BOUTIN SELF SERVICE
1164, rue Lincoln
Tél. 2-2681

LEO BRICAULT
286, rue Alexandre
Tél. 2-2111

J.-P. CANTIN
348, rue Alexandre
Tél. 2-3707

ROMEO CHAREST
1012 ouest, rue King
Tél. 2-2683

EPICERIE CHEZ PAULINE
1040 sud, rue Bowen
Tél. 2-2595

J.-D. CROTEAU
378, rue Alexandre
Tél. 3-1969

AIME DION
920, rue Short
Tél. 2-3440

J.-A. FORTIN
350, rue Marquette
Tél. 2-1591

JEAN GILBERT
392, rue Alexandre
Tél. 3-3881

W. GIROUX
279, rue Aberdeen
Tél. 2-3255

J.-O. HALLEE
1163, rue Champlain
Tél. 3-2632

MAGASIN VALLEE STORE
Coin Prospect - Victoria
Tél. 2-2609

J.-J. LECOURS
401 est, rue King

MARCHE LUSSIER
381, rue Short
Tél. 3-3671

FELIX PETIT ENR.
1731 ouest, rue Galt
Tél. 2-0606

H. PINARD
174, rue Windsor
Tél. 2-5476

SUPER MARCHE PINARD
942 sud, rue Belvédère

MAURICE QUINTAL
465, rue Papineau
Tél. 2-3422

INCROYABLE!!!

Une auto de l'année, une superbe

PONTIAC

1953 — Pathfinder Sedan 4 portes — 1953

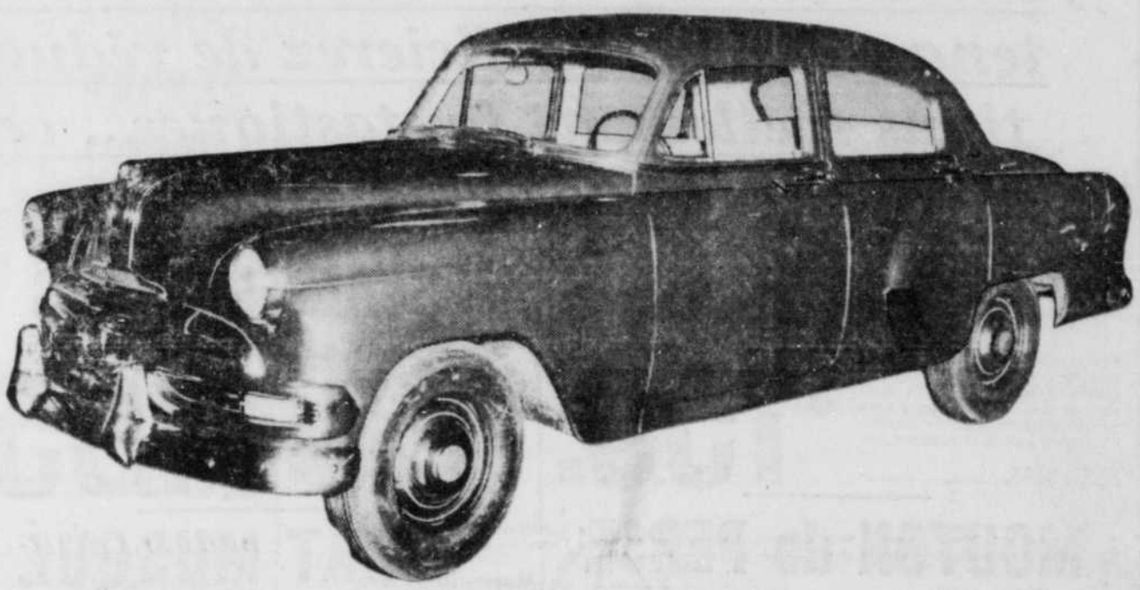

EN MONTRE AU GARAGE GINGRAS AUTOMOBILES LTEE, 1567 OUEST, RUE KING

DONNÉE GRATUITEMENT

En appréciation de l'encouragement par vos achats d'épiceries chez votre

MARCHAND SUPRÊME

VOTRE EPICIER SUPREME FAIT PARTIE D'UN GROUPE D'ACHAT REALISANT DE GRANDES ECONOMIES QU'IL VOUS TRANSMET SUR VOS ACHATS D'EPICERIES. — VOYEZ LA LISTE DES MARCHANDS SUPREME CI-CONTRE SITUES LE PLUS PRES DE CHEZ VOUS.

CHAQUE ACHAT DE $1.00 CHEZ VOTRE MARCHAND SUPREME VOUS DONNE DROIT A UN BILLET DE TIRAGE SUR LA PONTIAC 1953!

Le tirage aura lieu
Le 3 mai, 1953
L'endroit sera annoncé plus tard.

LE CONCOURS COMMENCE LE 16 JANVIER 1953

Demandez vos billets de tirage avec chaque achat chez votre marchand SUPRÊME

LISTE
DE VOS MARCHANDS
SUPRÊME
DE L'EXTERIEUR

GEORGES ASSELIN
17, rue Main — Coaticook

ARMAND BENOIT
308, rue St-Jean-Baptiste
Tél. 200 — Coaticook

CAMERON ENR.
Y. Dubé, prop.
Tél. 177 — Coaticook Nord

VEER'S SELF SERVICE
C.-A. Parthenais, prop.
45, rue Child — Coaticook

NUTBROWN BROS.
Birchton

BERGERON & FRERE
Tél. 10 — East-Angus

OSWALD BREAULT
St-Isidore

R.-H. BISSONNNETTE
Valcourt

ALEX CHARLAND
377, rue Dollard
Tél. 2721 — MAGOG

THEO. DESAUTELS
177, rue Principale
Tél. 4471 — MAGOG

HENRI GAUDREAU
195, rue Principale
MAGOG EST

GAUDREAU ENR.
Asbestos

J.-B. POIRIER
Asbestos

H.-A. GODBOUT ENR.
Beebe, Qué. — Tél. 18

FRED CASTONGUAY
Tél. 2-6161
Bromptonville

HERVE LAMBERT
Brompton

PARADIS SELF SERVICE
A. Dubois, prop.
Tél. 2-1822 — Bromptonville

VICTOR LEMAY
Tél. 2-6431
Ascot Corner

G. GREGOIRE
Tél. 90 — Richmond

WILFRID LUPIEN
Richmond

J.-A. LUPIEN
Melbourne

LUCIEN LUSSIER
792, rue Principale
Waterloo — Qué.

ARTHUR PETIT
Waterville

J.-J. PERREAULT
Waterville

THEO. ROUSSEAU
Windsor - Mills

MARCHE ST-ELIE
L. Hugo., prop.
Tél. 2-5789

D.-J. LAMOUREUX
Tél. 4-2 — Kingscroft

GUY GIROUX
Wotton

EMILIEN LALLIER
Danville

RENE ROBILLARD
Danville

17 nouveaux cardinaux...

(Suite de la première page)

à l'occasion duquel le Pape avait créé 32 nouveaux cardinaux.

Un par un, les cardinaux s'approchèrent du trône pontifical et, après s'être inclinés à trois reprises, baisèrent la mule écarlate du Souverain Pontife, puis sa main. Le Pape donna l'accolade à chacun d'eux. Puis, passant de l'autre côté de la nef, ils saluèrent les anciens cardinaux.

Aussitôt après, la vénérable cérémonie de l'imposition du chapeau rouge commença. Ayant relevé le capuchon bordé d'hermine de son manteau écarlate, chaque cardinal revint auprès du trône et s'agenouilla.

Le Pape, tenant brièvement le chapeau rouge, le même pour toute la cérémonie, au-dessus de la tête du prélat, entonna les prières rituelles:

"En hommage au Dieu Tout-Puissant et en l'honneur du Saint Siège Apostolique, recevez le chapeau rouge, le symbole particulier du cardinalat. Vous devez vous montrer sans crainte, même au prix de votre sang, pour faire respecter la Sainte Foi, pour assurere la paix aux peuples chrétiens et pour favoriser le bien-être de l'Eglise romaine, au nom du Père et du Fils et du Saint-Esprit. Amen".

La cérémonie n'a duré qu'une heure, et le cardinal Alfredo Ottaviani, un Italien, a reçu le dernier, le chapeau rouge, à 10 h. 28 du matin, soit 4 h. 28 du matin, h.n.e.

Le Pape donna alors sa bénédiction solennelle. Suivi de tous les cardinaux présents, et porté sur son trône, le Pape descendit l'allée centrale, pour sortir de la basilique. La foule mêlait ses cris de "Vive le Pape" aux chants de la Chorale sixtine

Après le départ du Souverain Pontife, le cortège est revenu à 'autel ou se trouve le trône papal, et les nouveaux cardinaux se sont prosternés en priant, pendant que le choeur entonnait le Te Deum. Pour terminer la cérémonie, le doyen du Sacré-Collège, le cardinal Eugène Tisserant, le France, a récité une dernière prière devant les prélats prosternés.

Peu après la cérémonie, le Souverain Pontife a rassemblé une fois de plus les cardinaux en consistoire secret, le premier auquel assistaient les nouveaux princes de l'Eglise.

Plus tard, aujourd'hui, le maître de la garde-robe pontificale ira porter à chaque cardinal son chapeau rouge, que le public ne reverra qu'à sa mort.

A Ste-Marie des Anges

CITE DU VATICAN, 15. — (PC) Le Pape a intronisé, aujourd'hui, S. E. le cardinal Paul-Emile Léger, archevêque de Montréal, titulaire de l'église Ste-Marie-des-Anges de Rome, lors de la dernière séance du Consistoire au Vatican.

Au cours d'une cérémonie secrète, durant laquelle le cardinal Léger a reçu sa bague cardinalice, le titre de titulaire a été confié au prélat canadien.

Cette cérémonie a suivi immédiatement le Consistoire public, très pittoresque, à la Basilique St-Pierre. Le Pape a imposé, alors, le "chapeau rouge" au cardinal Léger et à 15 nouveaux princes de l'Eglise catholique. Plus de 35,000 personnes avaient envahi l'immense nef de St-Pierre, pour cette cérémonie qui a duré une heure.

Les 24 cardinaux, élus au Sacré Collège, lundi, ont reçu la tutelle d'églises de Rome ou du voisinage, en même temps que le cardinal Léger: c'est un vestige de l'époque où les premiers cardinaux étaient les curés de Rome.

Le cardinal Léger prendra possession de l'église Ste-Marie-des-Anges, vieille de 386 ans, lors de cérémonies solennelles, dimanche. Ce sera son dernier acte officiel avant de quitter Rome le 20 janvier.

Cette église était l'ancienne tutelle du défunt cardinal Rodrigue Villeneuve, de Québec. Elle a été construite en 1566 par Michel-Ange, sur les ruines des bains de Dioclétien. Le tombeau du peintre napolitain réputé, Salvator Rose, se trouve dans la crypte de cette église.

On trouve, dans ce temple, une superbe statue de saint Bruno, et les autels sont ornés de fresques.

L'église épouse la forme d'une croix romaine, avec les quatre bras d'égale longueur.

Silence soudain . . .

(Suite de la première page)

Malenkov l'emporterait sur Beria.

Le journal communiste de Londres, le "Daily Worker", a aussitôt monté en épingle le côté policier de l'affaire. Son correspondant à Moscou écrit:

"On blâme les organismes de contre-espionnage pour avoir ignoré si longtemps l'existence d'un groupement terroriste, surtout à cause du fait qu'un groupe semblable de médecins a fait dus siennes avant la guerre."

Il publiait immédiatement en dessous un article pour rappeler les procès pour trahison qui se sont déroulés à Moscou en mars 1938, après que quatre personnalités russes, dont l'écrivain Maxim Gorky, "eussent été assassinées de la même manière, avant la guerre."

Staline, lors de cette purge et en d'autres subséquentes, s'est débarrassé d'ennemis potentiels.

Les diplomates britanniques disent qu'il se peut qu'une autre série de purges ait lieu en Russie.

Le Times de Londres ajoute que l'incident servira peut-être à la Russie pour manifester son antipathie pour Israël et son désir d'exercer une plus profonde influence au sein des pays arabes du Moyen-Orient, riches en pétrole.

JERUSALEM, 15. (PA) — Des manifestants ont pris la fuite, tôt aujourd'hui, après avoir lancé de l'essence enflammée, par une fenêtre, dans la librairie soviétique, au centre du quartier commercial de Jérusalem.

C'est la première violente manifestation antisoviétique à se produire à Jérusalem, depuis que Moscou a annoncé, il y a deux jours, l'arrestation de neuf médecins (la plupart juifs), accusés d'avoir tué deux chefs soviétiques en leur administrant un traitement inapproprié, et d'avoir comploté contre la vie de plusieurs autres.

Le feu n'a causé que peu de dégâts à la librairie. Plusieurs volumes ont brûlé avant que les pompiers ne viennent maîtriser les flammes.

A Tel-Aviv, l'Association médicale israélienne a fait appel à tous les organismes médicaux du monde entier, hier, afin qu'un comité international soit formé pour faire enquête sur les accusations portées par Moscou contre des médecins russes.

L'Association qualifie de "fantastiques" et "insultantes" les accusations du Kremlin contre les neuf médecins russes.

De Stockholm, le journal "Aftonbladet" mandait, hier, qu'un éminent spécialiste suédois du cancer est peut-être au courant des véritables circonstances qui ont entouré la mort d'Andréï-A. Zhdanov, en 1948.

Sans divulguer la source de ses renseignements, le journal dit simplement que le Dr Elis Berven a traité Zhdanov à Moscou, en janvier 1948, et qu'il a alors découvert que l'important personnage, membre du Politburo soviétique, souffrait d'un cancer incurable.

Le Dr Berven n'a jamais révélé publiquement l'identité de son patient, quand les médecins soviétiques l'ont appelé à Moscou, pour des consultations. Le fameux Suédois est actuellement dans l'Inde.

S'il confirme la nouvelle de l'"Aftonbladet", il apportera une contradiction flagrante aux accusations portées par les Soviets contre les neuf médecins russes.

Déqualification du maire d'Acton-Vale

MONTREAL, 15. (PC) — La Cour d'appel a déqualifié, hier, M. J. Wilfrid Cantin, en tant que maire d'Acton-Vale. On réclamait la déqualification de M. Cantin parce que celui-ci, un marchand-général avait vendu, en mai 1946 et en juillet 1947, des marchandises à la municipalité, dont il dirigeait l'administration.

M. Cantin ne pourra occuper le poste de maire ou tout autre poste municipal durant cinq ans.

MOZART
200 NORD, WELLINGTON

Vente de Fourrures

COMMENÇANT DÈS AUJOURD'HUI

ÉCONOMISEZ JUS. $150.

CES BAS PRIX NE SERONT PAS RÉPÉTÉS

Ne tardez plus pour acheter vos fourrures... si vous les achetez maintenant, vous bénéficierez de réductions réellement fantastiques... ce sont les plus bas prix jamais vus.

LAPIN JAPONAIS

Ces manteaux ont l'apparence de manteaux beaucoup plus chers et coûtent à peine plus qu'un manteau de drap. Ce sont des pleines peaux de toute première qualité. Grandeurs jusqu'à 18 habillant jusqu'à 42.

REG. $195. ..... $159.

SEAL FRANÇAIS
(Lapin teint)
BRUN OU NOIR

Ces manteaux sont garnis de luxueuses fourrures: vison japonais pour le Seal brun et mouton de Perse gris ou mouton pour le Seal noir. Grd: 12 à 20.

REG. $259 ..... $195.

MOUTON de PERSE
(Pleines peaux)

Taillés par des experts dans des peaux magnifiques, ces manteaux sont réellement superbes. Ils ont une coupe impeccable bien féminine et inspirée des derniers décrets de la mode 1953. Venez les voir.

REG. $525 ..... $395

RAT MUSQUÉ
(DOS)

Une luxueuse fourrure taillée dans des peaux de première qualité et d'une richesse inouïes pour ce prix. Les modèles sont les plus récents. Il vaut la peine de se déplacer pour voir ces magnifiques manteaux.

REG. $459 ..... $299

AUCUN DEPOT

PAYEZ AUSSI PEU QUE $2 PAR SEMAINE en FÉVRIER

SUPER SPÉCIAL
LAPIN FRANÇAIS
12 seulement

Une véritable aubaine . . . Quelques-uns se vendent régulièrement jusqu'à deux fois le prix demandé. Grandeurs: 10 à 18.

REG. jus. $195. $100.

Spécial D'OUVERTURE
DÈS DEMAIN, 9 HEURES A.M.

CARDIGANS
TOUT LAINE

Seul un achat spécial nous permet de vous offrir une si belle qualité à un prix aussi désiroire. Teintes: Procurez-vous en plusieurs à ce bas prix. Gr: 12 à 20.

SEULEMENT $2.49

500 MANTEAUX
GARNIS OU NON DE FOURRURES
ET COSTUMES
RÉDUITS DE 33 à 50%

Profitez de cette occasion, mesdames, pour vous procurer le manteau de votre choix à des prix qui défient toute compétition. Ce sont des manteaux tout laine d'excellente qualité confectionnés d'après la mode la plus récente, dans les couleurs les plus à la mode. Il y en a de toutes les grandeurs pour toutes les tailles. Il y en a pour tous les goûts . . . IL Y EN A POUR VOUS!

REG. $39.50 à $79.50

TRES SPECIAL

26.00 à $53.

GROUPE SPÉCIAL de COSTUMES
Valeur rég. jus. $49.50
réduits à
$20.

Venez vous rendre compte par vous-mêmes des réelles économies que vous pouvez réaliser avec ces costumes. Grand choix de couleurs et de grandeurs jusqu'à 24½, mais pas dans toutes les teintes.

100 BLOUSES

En crêpe et Nylon ou Jersey tout laine ou jersey de coton. Réduites dès l'ouverture parce qu'elles sont légèrement défraîchies, mais ceci n'affecte en rien la qualité ou la durée. Au premier lavage, elles deviendront parfaites.

REG. $3.95 à $7.95
SEULEMENT $1.98

Dites simplement: "Chargez à Mon Compte".

Mozart ltée
200 NORD, WELLINGTON

VENTE DE JANVIER

UNE OCCASION EXCEPTIONNELLE POUR VOUS, MESSIEURS

- COMPLETS
- PALETOTS
- STATION-WAGONS
- IMPERMÉABLES
- GILETS
- PANTALONS
- "SURF-COATS"
- PARKAS
- COUPE-VENT

2 POUR LE PRIX DE 1

VOUS ACHETEZ UN COMPLET, UN STATION WAGON, OU UN PALETOT ET SANS AJOUTER UN SEUL SOU, VOUS AVEZ DROIT A UN AUTRE COMPLET, PALETOT OU STATION WAGON OU TOUT AUTRE VETEMENT (dans le groupe ci-contre) JUSQU'A CONCURRENCE DU MONTANT DE VOTRE ACHAT ... ET CECI TOUT A FAIT GRATUITEMENT.

EXEMPLES:

1 COMPLET REG.	$39.50	2 COMPLETS	$39.50
1 PALETOT REG.	$49.50	2 PALETOTS	$49.50
1 PARKAS REG.	$ 8.95	2 PARKAS	$ 8.95

ou par exemple, si vous achetez un paletot de $49.50 vous avez droit à un complet de $49.50 ou à un complet de $39.50 et un parkas de $8.95.

Ne manquez pas pareille opportunité de vous habiller à bon compte! VOUS AVEZ DEUX VETEMENTS POUR LE PRIX D'UN SEUL. SEUL MOZART PEUT FAIRE DE PAREILLES REDUCTIONS! FAITES-EN VOTRE PROFIT DES DEMAIN, 9 HEURES.

N. B. — Prenez bien note toutefois que cette vente ne s'applique qu'aux vêtements ci-haut mentionnés et ne touche pas les autres rayons (pas même celui des merceries).

DITES SIMPLEMENT: "PORTEZ CES ACHATS A MON COMPTE" OU OUVREZ UN NOUVEAU COMPTE!

CHEZ **MOZART**

WELLINGTON 200 NORD,

RÉDUCTIONS DE 33% ET PLUS
AU CENTRE DES JEUNES

DU CONFORT A PRIX D'ECONOMIE POUR VOS PETITS

COSTUMES DE NEIGE

Pour garçonnets et fillettes de 2-3 et 4 ans

Confectionnés de gabardine-coton égyptien, doublés en soie piquée avec fermeture-éclair et ceinture en élastique à la taille. Les bords des manches et des jambes sont en laine et le capuchon détachable.

TRES SPECIAL ..... **$3.98** REG. $9.95

ENSEMBLES 3 mcx

Pour enfants de 1-2 et 3 ans

Vêtements tout laine chaudement doublés. Pour petits garçons, couleurs: beige, rouge, bleu et vert. Pour petites filles avec collet en imitation de fourrures dans les couleurs rose ou bleu.

TRES SPECIAL ..... **$5.95** REG. $16.95

COSTUMES de NEIGE NYLON

Pour garçonnets et fillettes 6-7 et 8 ans

Confectionnés de Gabardine de Nylon avec doublure en "Kasha" piqué. Un seul morceau. Fermeture-éclair de bas en haut. Ceinture élastique à la taille dans les couleurs de bleu royal, brun, bleu marine et vert. UNE VERITABLE AUBAINE A CE BAS PRIX.

TRES SPECIAL ..... **$9.95** REG. $16.95

ENSEMBLES de NEIGE 3 mcx

POUR FILLETTES 4 à 6x

Très jolis ensembles de gabardine de coton doublés en soie piquée dans le manteau et les 'slacks'. Poignets de laine et capuchon détachable. Jolis motifs de fantaisie de couleur contrastante sur le manteau. Couleurs: brun, vert.

TRES SPECIAL ..... **$9.95** REG. $15.95

ROBES DE FILLETTES

pour petites 2-3 et 4 ans

SPECIALEMENT MARQUEES POUR CETTE VENTE A

En tissu écossais, "Crisky", taffetas, etc ... Quelques-unes deux morceaux (tunique et blouse). La plupart avec garnitures de dentelle. UNE TRES BELLE VALEUR A CE BAS PRIX! Achetez-en plusieurs.

$1.98

ENVELOPPES de BÉBÉS

Un seul morceau avec jambes séparées, pieds et mitaines détachables pour plus de confort. 2 fermetures-éclairs aux côtés. Très belle confection en gabardine de rayon dans les couleurs de bleu, rose et jaune.

REG. $7.95 à $13.95 — MOINS 1-3

$5.30 à $9.30

STATION WAGONS

Pour garçonnets de 7 à 12 ET SURF-COATS de 6 à 18

Spécialement réduits pour cette vente. Gabardine de très bonne qualité chaudement doublés avec collet de fourrures dans les couleurs de beige, brun, vert et bleu.

REG. $16.95

TRES SPECIAL

$9.95

MANTEAUX DE FILLETTES RÉDUITS de 33%

Pour fillettes de 7 à 11 et de 12 à 14x Ce sont tous des manteaux tout laine de première qualité: "fleece", "twills", "Tweeds", Velours, etc ...

Plusieurs avec doublure de soie piquée et garnitures de fourrures ou d'imitation. — Choix complet de couleurs.

REG. $16.95 à $25.

$11.30 à $16.66

Belle fête de . . .

(Suite de la page 10)

t[illegible] Le Père Noël était personnifié [illegible] le professeur André Lavoie, et [illegible] Pierre Samson remplit avec [illegible] rôle de l'Enfant-Jsus.

[illegible] Robinson joua [illegible] de Noël. Mme R. Valen[illegible] accompagnée au piano par Mme [illegible] Roy, chanta le "Noël" de [illegible], et le "Noël des petits oi-[illegible]"

[illegible] Huguette Major et Mireille C[illegible], deux étudiantes en musique de Mme P.-Marcel Robidoux, jouèrent au piano quelques solos de leur répertoire, et furent chaudement applaudies.

M. le curé Lemay félicita les Dames de Charité de leur zèle inlassable et de leur grande charité. Les membres de 17 familles, soit 91 enfants, reçurent chacun leur large part de présents de toutes sortes : linge, jouets, bonbons, etc, donnés par les industriels, les marchands, les particuliers et quelques associations de la ville de Coaticook, notamment les Filles d'Isabelle, et le club Zooloo, par l'entremise de M. J.-Armand Robitaille. Les Dames de Charité forment une association charitable qui aide les familles dans le besoin, non seulement à l'approche le Noël, mais tout le cours de l'année. Son service de couture a rendu de grands services, dans le passé, en faisant des vêtements propres dans le linge usagé, offert par la population de Coaticook. La présidente a fait remarquer que tout ce qui est offert peut servir : habits usagés jusqu'aux meubles brisés, qui sont réparés et donnés aux familles qui en ont besoin.

Les sports à . . .

(Suite de la page 10)

tes, que le public prendrait plaisir à voir et à applaudir.

Les QUILLES sont toujours populaires, à Coaticook. Le club "Premier Dry Cleaning" a pris la tête du classement, avec 56 parties gagnées sur 80 parties jouées. Le Coaticook Textiles vient en deuxième position, avec 52 parties gagnées sur 68 parties jouées. Le club Fernand Riendeau a la 3e position avec 43 parties gagnées sur 72 parties jouées. En 4e position, le Coaticook Dry Cleaning a 32 parties gagnées sur 72 parties jouées. Pour avoir gagné 25 parties sur 64, le club Jay N. White s'est vu accorder la 5e position. Et la Chambre de Commerce a remporté haut la main, la dernière position, en remportant 8 victoires sur 72 parties jouées.

Voici les records enregistrés en date du 31 décembre 1952: Raymond Girard a roulé la plus haute partie simple, en favorisant le Premier Dry Cleaning, avec le pointage de 231. Le plus haut triple a été joué, par Marcel Boivin, du Coaticook Dry Cleaning, soit 550. Le Coaticook Textiles a remporté la plus haute manche d'équipe, ainsi que le plus haut concours d'équipe.

La chaleur pénétrante, calmante de la Ouate Médicamentée THERMOGÈNE est si douce et si réconfortante . . . merveilleuse pour les enfants.

Aide à soulager les rhumes de poitrine, maux de gorge, bronchites, névralgies, et autres douleurs.

Prenez des fumigations de Baume THERMOGÈNE, un produit apparenté, pour aider à soulager les rhumes de cerveau. Achetez les deux chez votre pharmacien aujourd'hui!

OUATE MÉDICAMENTÉE
THERMOGENE

Coaticook garantit . . .

(Suite de la page 10)

conseil municipal, lors d'une séance spéciale tenue à l'hôtel de ville, 1 24 novembre 1952. La première partie résumait la loi 15—16 (George VI, Chap. 87) autorisant la ville à garantir en capital et intérêts, le emprunts faits par cette corporation dans le but de l'aider à bâtir le di hôpital, jusqu'à concurrence d'un montant ne devant pas dépasser le total des octrois accordés par la ville de Coaticook, la Province de Québec et le Dominion du Canada. Cette garantie peut être donnée par règlement adopté par le conseil de ville de Coaticook, et approuvé par la Commission municipale du Québec.

Par cet acte, le conseil municipal rend possible la construction immédiate de l'hôpital, en permettant à la corporation d'emprunter à banque à charte, ou de tout autre prêteur, une somme de $325,000, par emprunt temporaire, lequel pourra être subséquemment remplacé par une émission d'obligations. Le règlement stipule que pour négocier le dit emprunt, la Corporation de l'hôpital de Coaticook a besoin que la Ville de Coaticook se porte garantie du remboursement du capital du dit emprunt, et du paiement des intérêts sur celui-ci.

Cette garantie, mentionne encore le même règlement, sera donnée pour les mêmes périodes que celles des versements de la subvention du gouvernement provincial. L'article 4 autorise enfin le maire et le secrétaire-trésorier à souscrire et à signer pour et au nom de la ville de Coaticook, tous actes et documents nécessaires, pour donner effet au présent règlement.

Warwick

Mlle Rita Laroche, de Québec, était de passage chez ses parents M. et Mme Gédéon Laroche.

M. Adrien Provencher, de Montréal, a visité ses parents M. et Mme Alfred Provencher.

Mlle Diane Perreault, de Montréal, était de passage chez ses parents M. et Mme Arthur Perreault.

M. l'abbé Emile Descoteaux a béni récemment le mariage de M. J.-Edouard Pereault, de Beloeil, à Mlle Cécile Fournier. M. Pierre Perreault servait de témoin à son frère et M. Amédée Fournier accompagnait sa fille.

M. et Mme Ernest Labelle et leurs fillettes Francine et Ginette sont allés à Windsor, chez M. et Mme Wilbrod Lafleur; ils ont également visité M. et Mme Gérard Lafontaine, de Sherbrooke.

M. et Mme Georges Labelle, de Roxton Falls, M. et Mme Edmour Parenteau, de St-Charles de Drummondville, ont visité des parents, au cours des Fêtes.

M. et Mme Charles Parenteau, se sont rendus à Drummondville chez Mme Albert Parenteau, à l'occasion des Fêtes.

M. et Mme Albert Bernier et leurs enfants Roland, Albert, David, de Milbury, Mass., ont visité M. et Mme Henri Bernier et autres parents.

Mlle Gisèle Bernier a passé le jour de l'An à Asbestos, chez M. et Mme Thomas Raymond.

Résultats scolaires

KINGSEY FALLS (Par courrier) — Voici les résultats des examens de Noël à l'école No 2 B, dont Mlle Lucille Jolibois, de Kingsey Falls, est l'institutrice:

7e année: Laure Milot, Germain Milot; 6e année: Carmelle Milot, Clément Ouellette; 5e année: Louis-Paul Milot, Guy Mallette; 4e année: Denise Godbout, Donald Godboult; 3e année: Renaud Milot, Georges-A. Demers; Serge Ouellette, Jean Mallette, Guy Milot; 2e année: Robert Paquet, Nicole Ouellette, Lucien Demers, Marie-Jeanne Vallières; 1ère année A: Pauline Demers, René Dion Rollande Bouchard, Yvon Vaillancourt et Gérard Mallette; 1ère année B: Gisèle Dion, Monique Deslisle, Jean Paquet, Clairette Vallières, Armand Bouchard.

ÉTONNANTE ! cette

'CLIMATISÉE'

CLIMATISÉE, la bière Dow est protégée contre tous les écarts de température pendant sa fabrication . . . elle retient ainsi tout le goût fin et toute la saveur des ingrédients de qualité supérieure qui la composent, pour vous donner le meilleur de la bière dans la meilleure des bières.

Prix en vigueur jusqu'à samedi le 17 janvier 1953

Le Coin du Client

A l'homme de la maison!

Il y a eu un temps où la "petite femme" faisait tout le magasinage . . . et la tablette de la dépense était un mystère pour les hommes. Mais, de nos jours, plusieurs hommes veulent se rendre compte de ce qui se passe . . . et ont leur mot à propos de leur choix!

Pourquoi ne pas accompagner votre épouse la prochaine fois qu'elle magasinera à l'A&P? Vous verrez comment plus loin va votre dollar durement gagné à l'A&P! Notre devise est d'apporter plus de bons aliments à plus de monde pour moins d'argent. Et chaque item que vous achetez est garanti vous plaire, ou votre argent vous est remis sans question!

Durant que vous magasinez, si vous avez quelques idées comment nous pourrions améliorer notre service, s.v.p. le dire au gérant A&P . . . il appréciera vos suggestions. Nous voulons plaire à tous les membres de votre famille.

DEPT. DES RELATIONS DU CLIENT

Magasins d'Aliments A&P
Casier No 9 — B.-P. St-Henri
Montréal, Québec

Epargnez sur Viandes "SUPER-RIGHT"

Achetez avec confiance — Le plus beau boeuf du Canada — Marques Rouge ou Bleue — Inspecté et approuvé par le Gouvernement pour votre protection.

ROTI DE PALETTE — MAIGRE ET TENDRE	lb	45¢
ROTI DE COTES — COURTES	lb	49¢
ROTI DE CASSEROLE — DESOSSE	lb	35¢
POULETS — CATEGORIE 'A' — 4 A 6 LBS	lb	59¢
BACON — A DEJEUNER — PQT CELLO 1 LB.	lb	45¢
FILETS — FRAIS PECHES	lb	29¢

FROMAGE — A LA CREME	pot 4 ozs	23c
FROMAGE — DOUX CANADIEN	lb.	39c
SIROP DE MAIS — CROWN ou BEEHIVE	bte 2 lbs	31c
SAUMON — SOCKEYE ROUGE DE FANTAISIE	bte ½ lb.	37c
POIRES IONA — A DESSERTS	bte 15 ozs	15c
MIEL BLANC — DE TREFLE No 1	bte 4 lbs	79c
CHOCOLAT — BAKER	bte ½ lb.	42c
MUFFETS — QUAKER	2 pqts	27c

CAFÉ A&P

Moulu sur demande pour en assurer sa fraîche saveur

BOKAR — Vigoureux et fortifiant — lb 93¢ — Sac 3 lbs $2.73 — Epargnez 6c

8 O'CLOCK — lb 88¢ — Sac 3 lbs $2.58 — Epargnez 6c

PAIN AU LAIT

FRAIS ANN PAGE — TRANCHE OU NON — pain 24 ozs 14¢

Vitamine "B" (approuvé du Canada) ou régulier blé entier, blé craquelé

SACS DE THE — NECTAR A&P	bte de 30	33c
MELANGE A GATEAU — BLANC ROBIN HOOD	pqt	29c
COQUETEL AUX FRUITS — DE FANTAISIE DEL MONTE	bte 28 ozs	39c
JUS D'ANANAS — DOLE	2 btes 20 ozs	29c
BREEZE — AVEC DEBARBOUILLETTE	grosse bte	39c
LAIT EVAPORE — A&P	2 btes hautes	25c
NOURRITURE — HEALTHO POUR CHIEN	3 btes 16 ozs	25c
CORNICHONS — SUCRES, MELANGES PRIMROSE	jarre 16 ozs	23c
CONFITURE IONA — AUX FRAISES (avec pectine)	jarre 24 ozs	39c
GRUAU — ROBIN HOOD	pqt 48 ozs	33c
MAIS A&P — CREMEUX DE CHOIX	2 btes 20 ozs	27c

SPECIAUX en PRODUITS

PAMPLEMOUSSES — DE FLORIDE SANS PEPINS — GROSSEUR 96 — 5 pour 29c

PIEDS DE CELERI — PASCAL DE FLORIDE — TRE GROS PIED — 25c

LAITUE ICEBERG — DE CAL. — PIEDS EXTRA GROS — pied 15¢

ORANGES — NAVEL DE CAL. — SUCREES ET JUTEUSES — GROS. 252 — douz. 25¢

SPECIAL DE LA BOULANGERIE!

CARRÉS À LA CRÈME — ANN PAGE — Spécial 25¢ chaque — Prix rég. 33c — Epargnez 8c

BARRES DE CHOCOLAT — MARQUES POPULAIRES	4 pour	25c
FEVES A BEURRE "IONA"	2 btes 20 on.	29c
FEVES AU LARD — ANN PAGE	2 btes 20 ozs	29c
PECHES — DE CHOIX A&P	2 btes 15 ozs	31c
CERISES — ROUGES, DE CHOIX, DENOYAUTEES	2 btes 15 ozs	37c
JUS DE TOMATES — DE FANTAISIE A&P	2 btes 20 ozs	25c
POIS — DE CHOIX AYLMER	bte 15 ozs	15c

A&P ESTABLISHED 1859 SUPERMARKETS
Owned and Operated by THE GREAT ATLANTIC AND PACIFIC TEA COMPANY LTD.

ACHETEZ LA BOÎTE SPÉCIALE AVEC COUPON ICI CHEZ A&P

Garde la lingerie lavable plus belle et plus longtemps que jamais

ACHETEZ IVORY FLAKES — Gros pqt 36c

Prenez le coupon dans le paquet pour épargner 10c sur l'achat prochain de IVORY FLAKES

ECONOMISEZ!

Servez-vous du coupon d'épargne sur le dos du paquet pour épargner sur l'achat prochain d'OXYDOL

Paquets avec coupon spécial maintenant disponibles dans les magasins A&P

Géant 71c — Gros 36c

Autres valeurs de Procter & Gamble à l'A&P

SPIC & SPAN	29¢ - 71¢
SAVON IVORY	Gros 2 pour 29¢
TIDE	38¢ - 75¢

Janvier, le mois des budgets et des résolutions, est aussi le mois des "achats" économiques chez Zeller's! Après avoir fait des cadeaux généreux et dépensé libéralement en décembre, vous voulez probablement, comme tous les autres, vous lancer dans les économies pour le mois de janvier . . . Parce qu'il existe un temps pour dépenser sans compter, et un autre temps pour compter son argent! Vous réaliserez que la vente de janvier de Zeller's est une opportunité d'économiser, en voyant l'argent s'accumuler dans votre "p'tit cochon"! Venez voir les nombreuses nécessités pratiques, articles pour le foyer et confections qui vous serviront durant toute l'année . . . et vous feront économiser!

ZELLER'S

RECONNU POUR SES VALEURS

Venez chanter une chanson d'économies
Et d'achats de janvier!
Venez tous les jours chez Zeller's
Et joignez-vous aux acheteurs avisés!

SPECIAL 37c

Tasses et soucoupes importées, en excellente porcelaine, à un bas prix exceptionnel! Plusieurs ravissants motifs fleuris qui enjoliveront votre table . . . dans un vaste choix de couleurs.

Marchandises SATISFAISANTES ou argent remis!
MARCHANDISE FIABLE — VARIETES MERVEILLEUSES

SPECIAUX DANS LES USTENSILES D'ALUMINIUM! Pour un maximum d'efficacité dans la cuisine, à des prix très économiques . . . voyez ces valeurs spéciales dès maintenant et choisissez les articles dont vous avez besoin. Ustensiles de cuisson en aluminium léger et fort, à dessous large, chauffant rapidement et s'adaptant sur les ronds de votre poêle. Graduation auto-mesurante vous épargnant du temps et des pas. Coins arrondis faciles à nettoyer. Poignées confortables et faciles à tenir.

BAIN-MARIE — pour céréales, poudingues et glaçages. Environ 1¼ pinte **1.57**

THEIERES—large bec pour remplissage et vidage facile. Environ 1¼ pinte **1.97**

PERCOLATEURS — Formats pour 8 et 6 tasses. Grosseurs populaires pour goûters et repas **1.47**

THEIERE SIFFLANTE — siffle lorsque l'eau bout. Environ 1 2-3 pinte **1.07**

SPECIAL!

- Bas de nylon première qualité
- 51 jauge, 15 denier

94c

Voici une opportunité de la vente de janvier que vous ne voudrez pas manquer . . . Bas de nylon entièrement façonnés à ce bas prix de vente! Achetez-en plusieurs paires et économisez. Avec coutures foncées flatteuses sur ravissante teinte beige.

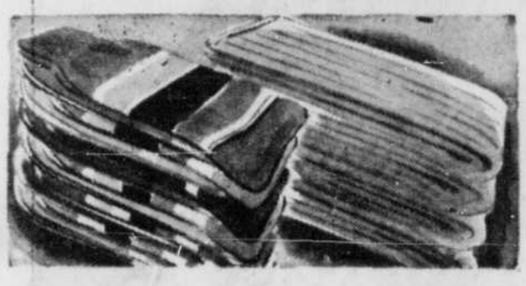

SPECIAL!

- Bas de travail en laine pour hommes
- Bas courts en nylon pour hommes

64c

Messieurs . . . voici un "achat" que vous ne voudrez pas manquer! Bas de travail tout laine, de première qualité; gris, avec tricot à côtes, dans la pointure 11. Pour la toilette, bas courts en nylon à hausse élastique; couleurs et patrons assortis. "Subs", mais les défauts sont à peine remarquables. Pointures: 10 à 11½.

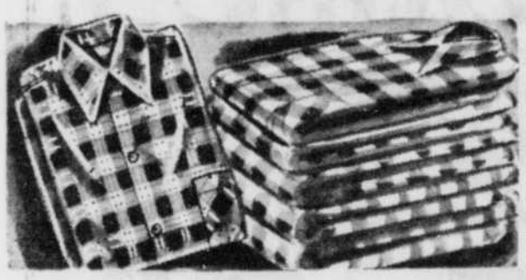

SPECIAL: CHEMISES POUR GARCONS — "Doeskin" de coton imprimé préalablement rétréci. Manches longues; style se portant à l'intérieur et à l'extérieur du pantalon. Brillants imprimés. Grandeurs: 8 à 14 ..... **1.98**

VEDETTE: PANTALONS POUR GARCONS — Tissu "covert" de rayonne et laine. Confection élégante, avec devant à pli simple, revers aux jambes. Dans le brun et bleu teal. Grandeurs: 8 à 16 ..... **3.98**

VEDETTE: COMBINAISONS POUR GARCONS — Coton brossé de teinte prune. Manches et jambes longues. Solides, avec coutures plates. Grandeurs: 24 à 28 et 30 à 34. Spécial ..... **1.69 et 1.98**

SPECIAL: BARBOTTEUSES POUR ENFANTS — Corduroy hollandais imprimé. Style illustré, dans le rouge, copen, aqua. Une "trouvaille" pour les mamans économiques! Grandeurs: 1 et 2 ..... **1.67**

SPECIAL: SALOPETTES POUR ENFANTS — Corduroy hollandais imprimé . . . dans le rouge, bleu, vert, brun, bleu-marine. Se portent en toute saison! Grandeurs 3 à 6 ..... **1.67**

SPECIAL: CHANDAILS "PULLOVERS" POUR LES PETITS — Excellent coton de poids d'hiver. Très beau choix de couleurs et patrons . . . à un seul bas prix! Grandeurs: 2, 4, 6 ..... **77c**

SPECIAL — ZELLER

RÉGLISSE WILKSINS

Assortiment considérable de réglisse.

Lb **35c**

Heures d'affaires — Tous les jours: 9.15 a.m. à 5.30 p.m.
Vendredi: 9.15 a.m. à 10 p.m.

HÂTEZ-VOUS POUR CES ACHATS SPÉCIAUX"

SPECIAL! 1.27

Jupon de suède-taffetas, enjolivé à l'empiècement et au rebord d'une garniture de dentelle et de filet de nylon. Confection sur le droit, dans le blanc. Tailles: 32 à 40. Son bas prix de la vente de janvier signifie des économies pour vous!

CHARMANTE SOIE A, CRAVATES IMPRIMEE 4.88

- Imprimés bleu-marine, aqua, vert, fuschia, lilas
- Garnitures de pierres du Rhin, velours et boutons
- Créations magnifiques dans un tissu en vogue

Des robes que vous aimerez pour leur tissu magnifique... leur beauté, leurs imprimés seyants . . . leurs nouveaux styles! — Particulièrement convenables pour vous . . . et parce que le prix est si bas, vous pouvez en acheter plusieurs pour porter maintenant et jusqu'au printemps.

AUBAINES POUR LE FOYER

SPECIAL! 1.27
LA PAIRE

RIDEAUX en marquisette de nylon avec frison et gousset préalablement plissé pour la pôle. Garnitures dans un choix de styles (deux paires illustrées).

SPECIAL! 67c

COUVERTURES POUR CAISSE D'ORANGES — Dessus imprimé fleuri et jupe à frison en relief! Dans le rose, bleu. Vous pourrez mettre plusieurs cents de côté avec ces épargnes!

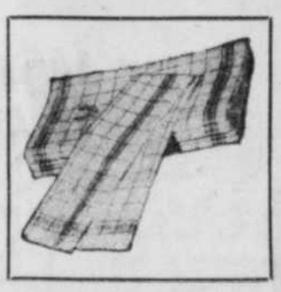

SPECIAL – 3 pour 1.00

SERVIETTES A THE EN TOILE — Excellente toile irlandaise, dans le blanc avec rayures rouges, vertes, or et bleues. C'est le temps d'en acheter plusieurs . . . vous économiserez!

SPECIAL – 1.37

DRAPERIES DE PLASTIQUE — 27 par 84 pouces. Variété de couleurs, dans trois patrons fleuris. Ajoutez une nouvelle beauté à vos pièces, à prix économique!

SPECIAL – 37c

SERVIETTES DE BAIN en ratine de coton, pour refaire votre approvisionnement! Brillant assortiment de patrons fleuris ou rayés.

SPECIAL – 39c

ENSEMBLE DE BOLS de 5, 6 et 7 pouces. Pratiques bols à mélanger en verre, avec rebord roulé. Achetez maintenant à ce prix économique et économisez!

VEDETTE – 33c

ASSIETTE A GATEAU DE 8" en métal brillant fini en relief. Chaque assiette contient une recette pour un délicieux glaçage crémeux.

SERVIETTES "ZTL-VAL"

Refaites votre approvisionnement. Brillant assortiment de patrons fleuris **94c**

Une vedette "Zel-Val" à prix économique

SPECIAL!

- Bracelets et boucles d'oreille
- Epingles et colliers

21c

Brillante bijouterie de costume à un bas prix exceptionnel! Brillantes pierres du Rhin, perles imitées, pierres de couleurs splendides montées sur métal doré ou argenté. Un vaste assortiment dans un choix varié de motifs . . . à un seul bas prix de vente!

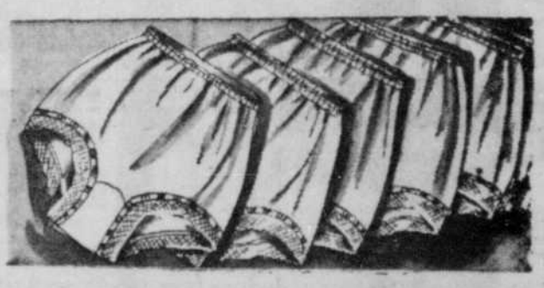

SPECIAL!

- "Panties" en "Celasuède"
- Ravissantes garnitures de dentelle

33c

Lingerie assez ravissante pour le trousseau . . . des "panties" qui ne souffleront jamais leur prix modique! Vous voudrez en acheter plusieurs paires. D'apparence délicate et longue durée . . . et le prix économique de janvier est si bas! Dans le blanc . . . Tailles: petit-moyen-grand.

SPECIAL!

- Camisoles et "panties" de poids d'hiver
- A bas prix pour épargnes de janvier

Chac. **57c**

Camisoles confortables en coton "waffle stitch" à rayures de rayonne. Bretelles simples tubulaires. "Panties" harmonisantes à cuisses élastiques. Rose thé et blanc dans les tailles moyennes et grandes. Ajoutez aux épargnes dans votre "p'tit cochon"!

CARRES au CHOCOLAT et à la GUIMAUVE

à prix spécial

Lb **47c**

ZELLER'S LIMITED

42 nord, rue Wellington — Sherbrooke — Tél. 2-3849

Charbonneau, accusé du meurtre de son garçonnet, témoigne à Hull

HULL, Qué., 15. (PC) — Roland Charbonneau, âgé de 24 ans, cultivateur et père de quatre enfants, a témoigné hier en cour qu'il a fait des aveux écrits à la police admettant qu'il a délibérément fait feu et tué son fils de 15 mois en novembre dernier.

Charbonneau subit actuellement son procès devant l'hon. juge Paul Ste-Marie et un jury pour répondre du meurtre de son fils, Michel, le 9 novembre dernier, dans sa maison de ferme délabrée sise non loin de Perkins Mills, à environ 10 milles au nord-est de Hull.

D'allure nerveuse, alors qu'il se tenait debout à la barre des accusés, Charbonneau a dit qu'il a donné deux déclarations à la sûreté provinciale alors qu'il était sous arrêt à Montréal. Sa première déclaration voulant que le coup de feu ait été accidentel était fausse, a-t-il avoué.

Le juge Ste-Marie a admis en preuve une déclaration faite plus tard, et que Charbonneau prétend véridique, et qui souligne les faits réels qui se sont déroulés à la suite d'une beuverie dans un hôtel voisin en compagnie de son frère et d'un ami.

"Nous avons quitté l'hôtel en taxi et quand je suis entré à la maison, ma femme s'en est prise à moi", dit la déclaration. "Elle m'a dit que j'avais rencontré des filles, mais c'est faux. Je lui ai alors dit que je n'agissais pas autrement qu'elle parce qu'elle a déjà eu une aventure avec mon frère Roger".

"Je lui ai aussi dit que je n'étais pas certain si Michel, mon fils, était bien à moi. C'est à ce moment que Michel s'est mis à pleurer et cela m'a mis en colère".

"Ensuite j'ai saisi mon fusil et ma femme a voulu me l'enlever, mais je l'ai repoussée et je suis monté à l'étage supérieur. Elle m'a suivi".

"Michel était au lit avec Lorraine et Diane (deux de ses autres enfants). Michel reposait sur le côté gauche du lit. Je l'ai mis en joue et ai fait feu".

"Ma femme très nerveuse m'a demandé : "Qu'as-tu fait ?"

"Je suis sorti de la maison en vitesse et me suis rendu à la maison de mon père pour lui demander de l'aide, mais il était absent. Je suis revenu à la maison. J'ai pris mon fusil au rez-de-chaussée et ai fait feu à travers le plafond... pour faire croire qu'il s'agissait d'un accident".

Charbonneau avait d'abord dit à la police que le coup fatal avait été tiré de la pièce du rez-de-chaussée, directement au-dessous de la chambre où reposaient ses enfants, alors qu'il décrochait son fusil de calibre .22 du mur. Il a dit que sa femme avait été effrayée en apercevant une ombre passer devant la fenêtre.

Le capitaine Léopold Trottier, de Montréal, a dit qu'il a recueilli ces aveux de Charbonneau après lui avoir donné l'avertissement d'usage que tout ce qu'il disait pourrait servir contre lui comme preuve. Cette déclaration a été recueillie deux jours après l'attentat.

L'agent François Meunier, qui gardait Charbonneau à Montréal, a dit qu'il ne l'a pas molesté. Il a dit qu'il a averti Charbonneau qu'il serait bien traité s'il agissait de même.

Pendant son témoignage, Charbonneau a précisé qu'un agent lui avait dit : "Si vous voulez être correct avec nous, nous pouvons l'être envers vous; s'il en est autrement, il en sera de même pour nous".

Charbonneau a déclaré qu'il a fait ses derniers aveux dans le bureau du lieutenant Ubald Legault, de Montréal.

"J'ai raconté que ma femme avait aperçu un animal à l'extérieur de la fenêtre, ce soir-là, et que quand je me suis emparé de mon fusil, le coup a parti. Le lieutenant Legault m'a dit que cela n'était pas la vérité.

"C'est là que j'ai appris que ma femme avait été interrogée toute la nuit et qu'elle avait fait une déclaration différente. Au terme d'une longue conversation avec Legault j'ai avoué".

Répondant au procureur de la Couronne, Me Avila Labelle, Charbonneau a dit que d'abord il a menti, mais que quand il a lu ses derniers aveux il les a signés.

La cause continue.

Chez soi ou au loin on demande du

BUCHANAN'S
'BLACK & WHITE'
SCOTCH WHISKY

Le Secret réside dans le Mélange

Fournisseurs Brevetés de feu sa Majesté George VI — Distilleurs de Scotch Whisky James Buchanan & Co. Ltd.

Distillation, Mélange, et Embouteillage faits en Ecosse

BOUTEILLES DE 40 ET 26½ ONCES

B-1225F

Vous tracassez-vous pour

FAUSSES DENTS

Glissant ou Blessant ?

Ne soyez pas embarrassé par des fausses dents qui glissent, tombent ou simplement branlent lorsque vous mangez, parlez ou riez. Saupoudrez un peu de FASTEETH sur vos ratelliers. Cette agréable poudre procure une addition de confort et de sécurité en permettant l'adhésion ferme. Non-gommeux, non-graisseux, pas de goût de pâte. Non-Alcalin (anti-acide) Procurez-vous FASTEETH à n'importe quelle pharmacie. 4

Funérailles de M. Geo. Hinse

TINGWICK, (Par courrier) — En l'église St-Patrice de Tingwick ont eu lieu au milieu d'un grand concours de parents et d'amis les imposantes funérailles de M. Georges Hinse, époux de Marie-Louise Lambert, décédé subitement à l'âge de 76 ans et 6 mois. Il laisse dans le deuil, outre son épouse: deux fils, M. Jeffrey Hinse, de notre village, et M. Paul Hinse, de Perron-Gold-Mine, Abitibi; une fille, Mme Donat Michaud (Rosalda), de Perron-Gold-Mines, Abitibi, dix petits- enfants, Cécile et Christian Hinse, de Tingwick, Lucille, Lucien, Lionel, Marcel, Marie-Paule et Léopold Michaud, Germaine et Christine Hinse, de Perron, Abitibi. Lui survivent aussi un frère, M. Nérée Hinse, de Tingwick, Mme Donat Courtois (Rosa), de St-Rémi, Mmes Jeffrey et Paul Hinse, M. Donat Michaud, Mmes Nérée Hinse, de Tingwick, Philippe Hinse, de Warwick, Ludger René, de Ham-Nord, Jefftey Dupuis, d'Asbestos, Mmes Peggy Nicholson et Délina Thomas, de Bakersfield, Calif., Mmes Aurèle Blanchette, de Rock Forest, Mmes Cantarra et Emma Lemieux, de Biddeford, Mass., ses beaux-frères, MM. Alphonse Lehouillier, de St-Hyacinthe et Donat Courtois, de St-Rémi.

La levée du corps a été faite par M. l'abbé W. Roux, curé de la paroisse. Le service fut chanté par M. l'abbé Marcel Joyal, vicaire, assisté des abbés W. Roux et Y. Rousseau, de St-Rémi, comme diacre et sous-diacre.

Les porteurs étaient des neveux, MM. J. Hinse à la croix, et au cercueil: MM. Lucien, Conrad et Germain Hinse, et Fernand Courtois. Dans le cortège, on remarquait, outre les parents ci-dessus mentionnés: M. et Mme Léo Hinse, de Wotton, J. Hinse, leur fils, d'Ottawa, MM. Edgar Beaurivage, Mme Wilfrid Hinse, Mme Georges Lambert, M. et Mme Arthur Maillhot, d'Asbestos, M. Wilfrid Hinse, de Warwick, MM. Willie Hinse, d'Asbestos, Mme Jeffrey Dupuis, d'Asbestos, Joseph Hinse, de Wotton, Rolland Courtois, MM. Arthur Toupin, de St-Rémi, M. et Mme Conrad Hinse, Yolande, Jacqueline Hinse, MM. Edgar et Jocelyne Beaurivage, Wilfrid Hinse, d'Asbestos, Alphonse Hinse, Georges Hinse, de St-Paul de Chester, MM. et Mmes Pierre Hinse, Ovide Fortin, Cyrille et Richard Hinse, Charles Hinse, Lucien Hinse, Lisette Hinse, de Tingwick, Donat Croteau, de St-Paul, Léo Hinse, de Wotton, Irène et Yolande Hinse, de Warwick, François Martin, MM. et Mmes Simon Larochelle, d'Asbestos, Simon Charest, Damase Roberge, A. Vallières, Edmond Carignan, Raoul Pépin, Oscar Noël, Armand Ménard, Ernest Paradis, Rolland Lévesque, Ernest Larrivée, Aimé Gagnon, P. Lambert, Edmond Morin, Rolland McNeil, Donat Ouellette, Henri Caron, Georges Fortin, Roméo Hinse, Emile Caron, Léo Caron, Alcide Caron, Philippe Pard, Frédéric Talbot, de Tingwick, MM. et Mmes Germain Hinse, Bruno Hinse, Denise Maillhot, d'Asbestos, Trefflé Charland, Maurice Larochelle, Ovila Ouellette, Marie-Anne Ouellette, Philippe Paradis, Richard Roy, Roméo Champoux, Emery Pouliot, Joseph et Evelina Michaud, Paul Raymond, J. St-Hilaire, Mme John Charette, Félix Ouellette, Arthur Ouellette, Albert Williams, Willie Williams, Harold Purcell, Rosario Cayouette, Georges Nault, Léodore Blanchette, Georges Proulx, J. Paradis, Donat Perreault, Joseph Comtois, P.-E. Crête, Mmes J.-E. McNeil, Emile McNeil, C. Dupont, A. Martel, MM. et Mmes Armand St-Hilaire, J. Cantin, Lucien Allison, Fernand Courtois, de Tingwick Henri Hinse, de St-Hyacinthe, Napoléon Caron, C. Lévesque, Euclide Ouellette, etc.

La famille a reçu de nombreuses marques de sympathie.

St-Camille

ST-CAMILLE, (Par courrier). — A l'occasion des fêtes de Noël et du Jour de l'An, M. et Mme Robert Manseau, de Montréal, M. et Mme Roger Manseau, de Thetford, et M. Ernest Manseau, de Montréal, visitaient M. Doris Manseau et les familles Désiré Manseau et Hormisdas Poulin. M. Poulin réunissait d'autres parents et amis en leur honneur. Outre les personnes mentionnées plus haut, citons: M. Henri Bernard, MM. et Mmes Maurice Bernard, Irénée Godbout, d'Asbestos, Paul-Arthur Bernard, Désiré Manseau, Alexandre Grenier et Emilio Côté, Mlles Paule-Marie Duplessis, Huguette, Monique et Pauline Manseau, M. et Mme Gilles Pinard.

Plusieurs parents et amis se sont réunis chez M. Emilio Côté pour un souper et une veillée: M. et Mme Gérard Côté, de Weedon, MM. Adjutor Lemieux, de Marbleton, Joseph Grenier et A. Grenier, M. et Mme Raymond Devin, de Montréal, Désiré Manseau, Doris Manseau, Robert Manseau, Hormisdas Poulin, Henri Bernard, Paul-Arthur et Maurice Bernard, M. Beauregard, de St-Jean, M. Ernest Manseau, Mlle Jacqueline Duplessis, M. Ménard, Mlle Rollande Lemieux, de Marbleton, M. Côté, Mlle Irène Grenier, de Weedon, M. Guy Lemelin, Mlle Paule-Marie Duplessis, de Marbleton, M. Armand Lemieux, M. Réal Manseau, MM. et Mmes Lucien Tellier, Damien Picard, Alphonse Côté et Gilles Pinard et autres. Il y eut chants et musique.

WARWICK, (Par courrier) — M. et Mme Lorenzo Moisan et leurs enfants, Aline, Françoise, Jean, Denise et Monique, ont rendu visite à M. et Mme Wilfrid Brochu et à M. et Mme Roger Larochelle, de Granby.

Egayez vos repas d'hiver avec la magie ROUGE Heinz

Les mamans savent bien que la plupart des enfants raffolent du ketchup—surtout du ketchup Heinz! Et elles leur en donnent car ceux-ci finissent plus volontiers toute leur assiette si elle est couronnée d'appétissant ketchup Heinz.

Ces messieurs aussi aiment généralement les aliments bien assaisonnés. Ils sont souvent déçus s'ils ne peuvent arroser leur plat favori de quelques grosses larmes de ketchup Heinz!

Et les mamans ont découvert que cette bouteille merveilleuse accomplit des miracles dans la cuisine, surtout lorsqu'il s'agit d'apprêter des restes ou de préparer des ragoûts savoureux avec les morceaux de viande les moins coûteux.

Quand vous ferez vos emplettes, achetez plusieurs bouteilles de ketchup Heinz aux tomates. Vous en aurez ainsi toujours une pour la table et une pour la cuisine!

Vous savez que c'est bon parce que c'est un produit Heinz

57

TP-1533F

Westinghouse Annonce des Nouveaux Bas Prix pour les RÉFRIGÉRATEURS

Modèle de Luxe de 8 pds³ maintenant $299.50

prix marqué suggéré

Voici votre chance de posséder un beau nouveau réfrigérateur de luxe Westinghouse à "Froid plus Froid" — au prix le plus avantageux du jour!

Songez-y, le grand modèle de luxe de 8 pds³ à "Froid plus Froid" pour seulement $299.50! Et c'est bien un modèle de première qualité muni de toutes les fameuses caractéristiques Westinghouse — rien n'est réduit, sauf le prix!

Ne ratez pas l'occasion. Visitez votre marchand Westinghouse local maintenant et vous verrez la meilleure valeur du Nouvel An dans le domaine des réfrigérateurs.

AUTRES MODÈLES À PARTIR DE $274.50!

munis de ces caractéristiques de luxe Westinghouse!

- ★ FROID PLUS FROID — pour contrôle plus sûr de la température
- ★ CONGÉLATEUR SPACIEUX — pour aliments et glace
- ★ HUMITIROIR — légumes et fruits tenus frais comme au jardin
- ★ PORTE-ÉTAGÈRE — pour emmagasinage d'accès facile
- ★ ÉTAGÈRES CHROMÉES Garniture de joint de porte en Vinylite
- ★ GARANTIE DE 5 ANS pour le fameux mécanisme "Economiser"

CONSULTEZ VOTRE MARCHAND WESTINGHOUSE LOCAL AU SUJET DES ÉCHANGES ET DES CONDITIONS FACILES DE PAIEMENT — ACHETEZ LE VÔTRE MAINTENANT

RABY & FRERE	LEVESQUE LTEE	Deschênes & Fisette Enr.	MEUBLES POULIOT	Roberge & Charland Enr.
MEUBLES	MEUBLES	MEUBLES		
445 est, rue King — Tél. 2-6085 — Sherbrooke, Qué.	38 sud, rue Wellington — Tél. 2-4765 — Sherbrooke, Qué.	53 sud, rue Belvédère — Tél. 2-1241 — Sherbrooke, Qué.	67 ouest, rue Principale — Tél. 2555 — Magog, Qué.	89, rue Principale — Tél. 279 — Windsor, Qué.

Le chemin de fer de l'Ungava sera terminé dès cette année

QUEBEC, 15. (De notre courrériste parlementaire). — L'étude du bill de la ville de Sept-Iles, au Comité des bills publics de l'Assemblée législative, hier, a ouvert la porte à un débat sur la question du développement de l'Ungava, débat au cours duquel le premier ministre Duplessis a révélé que le chemin de fer que l'on construit actuellement pour permettre l'exploitation de ce territoire minier se terminera cette année.

"108 sur 360 milles de cette nouvelle voie ferrée sont entièrement terminés; 119 sont sur le point de l'être et le reste sera fini cette année."

La ville de Sept-Iles a d'abord obtenu que le mandat de son conseil municipal actuel, qui doit expirer en février prochain, soit prolongé d'un an.

"Cette ville nouvelle est en période de croissance et de développement, et il faut permettre à ceux qui sont au courant de continuer ce travail qui vient de commencer", a dit M. Duplessis.

M. George C. Marler, a soutenu que c'était plutôt aux électeurs "qu'il appartient de décider de la valeur du conseil actuel et qu'on n'a pas le droit de les interdire ainsi, les privant de leurs droits".

Une commutation de taxes

Le gouvernement a aussi accordé à la ville de Sept-Iles le pouvoir d'accorder des commutations de taxes à l'"Iron Ore Co. Ltd", compagnie qui exploite des gisements de fer en Ungava et qui est affiliée à la "Bethlehem Steel" et à plusieurs autres puissantes industries sidérurgiques américaines.

Ceci, de 1953 à 1959, en fixant ainsi à l'avance l'évaluation municipale et scolaire des bâtisses de l'Iron Ore: $1 million en 1953; $1.5 million en 1954; $2 millions en 1955; $2.5 millions en 1956; $3 millions de 1957 au 31 décembre 1959.

M. George Marler, leader de l'Opposition libérale, s'est opposé à "ce traitement de faveur", disant que "les compagnies doivent être mises sur le même pied que les contribuables ordinaires et ont droit de contester les rôles d'évaluation quand elles les trouvent trop élevés".

M. Duplessis a répondu que la valeur des immeubles de l'Iron Ore est actuellement de $700,000, et que les montants précités sont en relation des constructions projetées. "Voilà", a-t-il continué, "une compagnie qui va dépenser $225 millions pour ouvrir au progrès un territoire de 311,000 milles carrés; il ne s'est rien fait d'aussi important et profitable jusqu'ici dans la province de Québec.

"Il faut donner à la compagnie le temps de souffler, et cette loi ne concerne que les immeubles servant à l'exploitation des mines. Le fédéral a été plus intelligent, lui qui a dépensé $2 millions pour la construction d'un port à Sept-Iles", a terminé M. Duplessis.

M. Marler: "Tout ce que vient de dire le premier ministre confirme que la compagnie a le moyen de payer ses taxes. Elle entreprendra sous peu l'exploitation de riches gisements de fer; il est évident qu'elle ne peut retirer des revenus dès le début. Mais elle a les moyens et, quand on accorde des commutations de taxes à des compagnies capables de payer, on rend le fardeau des autres contribuables plus lourd. Ce n'est pas aux contribuables à payer le coût d'une entreprise commerciale", a terminé le chef de l'Opposition.

Plusieurs joueurs . . .

(Suite de la page 19)

de guerre. Schmidt et Dumart manquèrent tous deux trois saisons alors qu'ils faisaient partie du C.A.R.C. Bill Quackenbush, le pilier de la défense du Boston, est aussi un des vétérans de la ligue puisqu'il en est à sa onzième saison. Les autres joueurs d'expérience des Bruins sont le joueur de défense Hal Laycoe, huit saisons; le joueur d'avant Joe Klukay, sept saisons; et Jim Henry et Ed Sandford, six saisons chacun.

Le Détroit et le Toronto ont chacun six joueurs dans leur alignement qui ont plus de cinq ans d'expérience dans la ligue. Bob Goldham est celui qui a le plus d'années de service passées chez le Détroit, soit 10 saisons. Le capitaine Ted Lindsay suit avec neuf; vient ensuite Tony Leswick, avec huit; puis c'est Gordie Howe, qui en est à sa septième saison. Red Kelly et Metro Prystai en sont tous deux à leur sixième. Malgré le fait que les Wings aient six joueurs de plus de cinq ans d'expérience dans la L.N.H., un seul, Goldham, a atteint l'âge de 30 ans. Le Toronto est dans une situation semblable. A 32 ans Max Bentley est le seul vétéran des Leafs à avoir atteint la trentaine. Bentley est aussi le joueur avec le plus d'années de service dans l'alignement des Leafs, soit 11. Le capitaine Ted Kennedy et Harry Watson suivent avec 10 saisons chacun. Jim Thomson, Fern Flaman et Howie Meeker, trois jeunes vétérans, en sont tous à leur septième saison dans la Ligue Nationale de hockey.

Les Canadiens de Montréal ont cinq joueurs qui ont évolué pendant plus de cinq ans dans le grand circuit. Elmer Lach est le vétéran du groupe, en étant à sa treizième saison dans la ligue. Butch Bouchard en est à sa douzième; Maurice Richard à sa onzième; Ken Mosdell, à sa dixième; et le joueur de défense Doug Harvey à sa sixième saison.

Les Rangers de New-York, qui alignent la plus jeune équipe dans la L.N.H. cette saison, ont naturellement le moins de joueurs d'expérience. Seulement quatre joueurs des Rangers de cette saison ont plus de cinq ans d'expérience dans la ligue. Le cerbère "Chuck" Rayner est le plus vieux à ce point de vue avec neuf saisons de jeu. Les joueurs d'avant Paul Ronty, Ed Slowinski et Don Raleigh en sont tous trois à leur sixième saison.

Strain joue très bien

Neil Strain, l'ailier gauche que les Rangers de New-York ont fait venir de Saskatoon un mois après le début de la saison, n'a pas tardé à montrer sa valeur pour les Chemises Bleues du Broadway. Après avoir participé à seulement 21 parties à venir au matin du 11 janvier, il était le quatrième meilleur pointeur des Rangers. En 21 joutes, Strain avait compté sept buts et obtenu neuf assistances pour 16 points. Wally Hergesheimer, Paul Ronty et Nick Mickoski étaient les seuls joueurs des Rangers à devancer la recrue de 26 ans dans la liste des pointeurs.

Anciens joueurs du Détroit avec le Chicago

Quatre des cinq meilleurs compteurs des Black Hawks de Chicago cette saison sont d'anciens membres des Red Wings de Détroit. Les meilleurs compteurs du Chicago sont George Gee, Gerry Couture, Cal Gardner, Jim McFadden et Jim Peters. Gee, Couture, McFadden et Peters ont tous porté l'uniforme du Détroit à un temps ou à un autre de leur carrière, tandis que Gardner a évolué pour les Rangers de New-York et les Maple Leafs de Toronto.

Les Leafs, à un point . . .

(Suite de la page 19)

réussi les deux premiers buts des New Yorkais pendant que le troisième était enregistré par Pete Babando, un ancien Red Wing dernièrement obtenu du Chicago.

Hergesheimer a marqué son 20e but de la saison au milieu de la période initiale après avoir accepté une passe de Ronty et alors que Metro Prystai, du Détroit, était au banc des punitions.

Strain porta l'avance des Rangers à 2-0 au début de la deuxième période. Le gardien Terry Sawchuk, de retour au jeu après avoir manqué sept parties à cause d'une blessure, donna accidentellement le disque à Ronty en arrière de ses filets. Le blond centre passa aussitôt à Strain, en avant des filets, et celui-ci déjoua Sawchuk avant que celui-ci ait eu le temps de bouger le gros orteil.

Alors que Hy Buller était au pénitencier pour le New-York, les Red Wings ont marqué leur premier but, Red Kelly poussant le disque derrière Lorne Worsley lors d'une mêlée devant la cage de ce dernier.

Sawchuk a brillé dans ses buts en réussissant 44 arrêts à comparer à 21 pour Worsley. Quelque 9,477 spectateurs ont assisté à la joute.

Arbitre: Bill Chadwick. Juges des lignes: Sammy Babcock et Dom Baolto.

Première période

1—New-York: Hergesheimer, (Ronty, Reise) 9.05

Punitions: Prystai 8.37, Leswick et Strain 16.01.

Deuxième période

2—New-York: Strain, (Ronty) 2.01

3—Détroit: Kelly, (Bonin, Howe) 8.59

Punitions: Buller 8.17, Stanley 10.05 et Sinclair 11.35.

Troisième période

4—New-York: Babando, (Mickoski, Stanley) 4.50

5—Détroit: Wilson, (Delvecchio) 15.34

Punitions: Pronovost 4.11 et Goldham 16.56.

V-8* pour la saveur piquante et la succulence des jus de 8 légumes potagers frais

Aux repas, ou entre les repas, servez à votre famille de grands verres de V-8 piquant et savoureux! Il n'y a vraiment rien qui puisse l'égaler quant à sa saveur délicieuse et sa succulence. Pourquoi? Parce que le V-8 est un mélange des jus de 8 légumes potagers—grosses tomates mûres, betteraves, carottes nouvelles, persil, épinards, cresson de fontaine, laitue croquante et céleri. Essayez le V-8 bientôt!

*Le jus de légumes V-8 est un délicieux mélange de 8 jus en un seul breuvage

*V-8 est une marque déposée qui appartient, au Canada, à la Campbell Soup Company Ltd.

- PRESCRIPTIONS
- COSMETIQUES
- Remèdes brevetés
- CAMERAS
- ARTICLES de bébés

BUDNING'S PHARMACIE
PHARMACIENS, CHIMISTES

LA SEULE PHARMACIE "SELF SERVICE" DES CANTONS DE L'EST

39 NORD, RUE WELLINGTON

PRESCRIPTIONS → TÉLÉPHONE 2-4773

2 Camions de livraison à votre service 8 hres a.m. à 10 hres p.m.

NERVOL TONIQUE

Vous aide à mieux dormir. Vous donne énergie et vitalité. — Vous aide à régler votre système digestif, combat l'acidité — les gaz et les brûlements d'estomac. Vous aide à détendre vos nerfs fatigués.

Achetez une bouteille dès aujourd'hui 97c

Un épiderme plus jeune!

LES 2 PRODUITS AUX HORMONES OESTROGÈNES HELENA RUBINSTEIN

CRÈME AUX HORMONES OESTROGÈNES ..... habituellement 4.50
HUILE AUX HORMONES OESTROGÈNES ..... évaluée à 3.00

ensemble évalué à 7.50—offert à 4.50

Il n'est pas étonnant que tant d'élégantes attendent impatiemment cette offre unique! Elle vous permet d'économiser près de 50% sur l'achat de ces fameux produits aux hormones oestrogènes—la substance même de la jeunesse—préparés par Helena Rubinstein. Leur emploi vous aidera à prévenir la sécheresse et le vieillissement de la peau. Constatez comme la peau de votre cou et de votre visage paraît plus jeune, plus fraîche et plus ferme lorsque vous faites un usage quotidien des produits aux hormones Helena Rubinstein—employez la crème pour la nuit, l'huile pour le jour.

Offre valuable pour quelque temps seulement

SOULAGE LA DOULEUR MUSCULAIRE

DOUX PENETRANT

LINIMENT

2 1-4 on. — 75c

CASTORIA

Format de famille 75c

Format régulier 43c

ADOUCISSEZ VOTRE ESTOMAC AVEC LES TABLETTES DE LAIT DE MAGNESIE PHILLIPS' A SAVEUR DE MENTHE

30 tablettes 24c
75 tablettes 49c
200 tablettes 99c

LA PATE DENTIFRICE KOLYNOS

Petit format 30c

Format moyen 55c

Grand format 89c

NETTOIE LES DENTS ET ADOUCIT L'HALEINE

Achetez KLEENEX* aujourd'hui—où je suis en vedette!

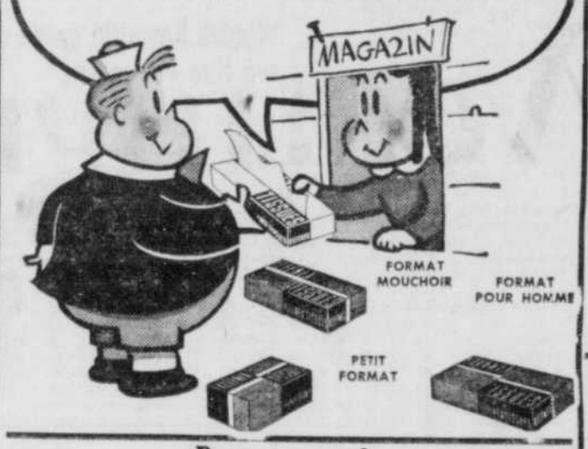

ANTIACIDE

BISODOL

Poudre pour les estomacs délabrés dus à un excès d'acide gastrique.

UN ANTIACIDE ALCANALISANT A ACTION RAPIDE

2 on. — 55c

8 on. — $1.09

Enlève-Cors Sans Douleur FREEZONE Prix régulier 35c

SIROP BUDNING

Un remède efficace pour soulager la TOUX Rhumes et Bronchites

Bout. 49c

Du nouveau! de RICHARD HUDNUT

Light and Bright

LOTION CAPILLAIRE

ni teinture, ni rincage

Brunes, blondes ou rousses acquièrent une teinte plus claire, un éclat plus naturel. Emploi à domicile. Pas de changement subit. Eclaircit un peu ou beaucoup la teinte, graduellement, facilement, sûrement, selon le nombre d'applications. Ne contient pas d'ammoniaque.

Une lotion extraordinaire et complète. Pas de mélange ni de calcul . . éclaircissement graduel . . . . peu ou beaucoup à la fois. Teinte naturelle et lavable. 1.75

Séduisantes mèches claires. Rien de plus facile avec "Light and Bright". Application directe . . . Pas de mélange, d'attente, de calcul ni de shampooing. Un agent exclusif assure un lustre soyeux.

"Plus facile qu'une mise en plis!"

Très personnellement vôtre

Vous avez fait disparaître le malaise de votre vie grâce à la nouvelle Kotex plus douce. Et, certaine que ces bouts plats, pressés, préviennent les contours révélateurs, vous savez que vous garderez votre confiance intacte . . . cette assurance qui est *très personnellement vôtre.*

Boîte de 48,

La Kotex* compte plus d'usagères que toutes les autres serviettes périodiques

GARDEZ TOUJOURS CES PRODUITS FAMILIAUX SOUS LA MAIN

PÂTE DENTIFRICE IPANA "Pour un sourire radieux" 59c 89c

TONIQUE pour CHEVEUX VITALIS "Pour une chevelure plus belle, plus saine" 40¢ 70¢ $1.23

DÉSODORISANT CRÉMEUX Nouveau MUM "Protection magique M-3" 53¢ 75¢

Pour Satisfaction Signalez 2-4773

BUDNING'S PHARMACIE
PHARMACIENS, CHIMISTES

Le St-François, aux prises ce soir avec les Sénateurs

Randonnée sportive

par JEAN CHARTIER

UN BUT... LA TROISIÈME PLACE...

"Nous avons le désir de terminer la saison en troisième position et nous prendrons tous les moyens possibles pour y parvenir . . . le club possède un esprit de vainqueurs et ce n'est pas une défaite comme celle de dimanche qui nous découragera . . . Tout le club est bien décidé de finir la journée d'aujourd'hui par une victoire . . . " C'est ainsi que le pilote Ivan Dugré envisage l'avenir et il se pourrait que ses prédictions se réalisent . . . En effet, le club local a plus de chances que les Braves et les Sénateurs puisqu'il disputera 12 de ses dernières joutes sur sa glace . . . de plus le St-François ne rencontrera les Saguenéens qu'une fois, le 14 février à Chicoutimi . . . Le club local sera donc avantagé, rencontrant les clubs avec qui il a divisé les honneurs ou encore sur lesquels il a eu un léger avantage . . . Il y a quelque temps, le St-François a connu une série de défaites mais depuis, il a repris son aplomb . . . en effet, au cours de ses sept dernières parties, il a remporté trois victoires et a annnulé une fois, comparativement à trois défaites . . . L'esprit de défaitisme qui a régné quelque temps s'est changé en optimisme, l'un des facteurs les plus importants de victoires . . . C'est ainsi que le pilote Punch Imlach déclarait au sujet de ses As : "Le club vaut autant que l'an dernier, ce qui manque c'est la faim des victoires . . . "Imlach a sûrement aiguisé l'appétit de ses joueurs car ils remportaient hier soir leur quatrième victoire consécutive . . . Si l'on considère que les Saguenéens n'ont réussi que huit lancers contre Marois hier, tandis que les As en obtenaient 37 contre Pelletier, il est inutile d'affirmer d'avantage que les As sont dangereux . . . Il y a l'hypothèse que les Saguenéens seraient fatigués de leur cinq parties en une semaine . . . En trois joutes, le club de Roland Hébert a annulé deux fois pour être défait hier par Béliveau et Stewart, ces deux joueurs comptant tous les buts de leur club . . . Tremblay est revenu sur cette ligne et il s'est mérité une assistance . . . Tous les clubs ont connu leur léthargie et le tour des Saguenéens serait arrivé, ce qui n'est pas sans causer un certain soulagement au Royal qui se cramponne à la première place malgré sa liste de blessés qui s'allonge de plus en plus . . . Les blessés peuvent coûter un championnat et le St-François en a eu la preuve dans la joute de dimanche à Québec . . . Il est presque définitif que Millar sera le remplaçant de Perrault . . . En effet, le Charlottetown ne demanderait plus que le prix de l'équipement de ce joueur pour le laisser partir et les As possèdent déja deux bons gardiens de buts en Marois et Gélineau, ce dernier jouant à l'extérieur, tandis que Marois limitant surtout ses activités au Colisée on il remportait dimanche son premier blanchissage aux dépens du St-François . . . Le St-François devra rencontrer ce soir un club qui a compté sept buts hier soir contre les Cataractes . . . Peut-être les Sénateurs auraient-ils dû en réserver quelques-uns pour ce soir . . . Leclair a prouvé ses possibilités lorsqu'il a déjoué quatre fois Roger Bessette . . . Ce dernier, depuis son arrivée avec les Cataractes n'a pas été très chanceux, alors que son équipe a subi quatre défaites en cinq joutes, annulant une fois . . . Il ne faudrait pas trop le blâmer car Gatherum, reconnu comme une étoile, n'avait pas réussi à conserver une meilleure moyenne . . . Le St-François disputera la semaine prochaine deux joutes d'exhibition à Lewiston, Maine, et à Berlin, N.H. . . . En effet, ce sera la semaine de repos du club qui recevra le Royal à l'Aréna le 24 janvier . . . Si l'on jette un coup d'oeil sur les statistiques, on constate que le St-François est le troisième club de la ligue pour le nombre de buts comptés, soit 125 . . . il occupe le quatrième rang pour les buts comptés contre lui avec 119, soit deux de plus que les Braves . . . De tous les clubs, il est après le Royal celui qui a annulé le moins souvent soit trois fois : deux fois avec Chicoutimi et une fois avec les Cataractes . . . sa pire défaite, la seule de ce genre, est survenue à Chicoutimi alors que les Saguenéens le déclassaient 8-1 . . . Il a d'ailleurs déja déclassé les As par 7-1 à Québec . . . Il a remporté autant de victoires que les Sénateurs et une de plus que les Braves . . . Les Saguenéens détiennent le record pour les joutes nulles avec huit à leur crédit . . .

Dans la Ligue Nationale, la surprise de la semaine est certainement les Rangers de New-York qui après avoir infligé une dégelée de

(A suivre en page 9)

Pete WRIGHT

Tod CAMPEAU

Jackie LECLAIR

Butch STAHAM

Leclair compte 4 buts et Sénateurs triomphent 7-4

OTTAWA, 15. (PC). — Le centre Jackie Leclair a marqué quatre buts à lui seul hier soir et les Sénateurs d'Ottawa ont facilement triomphé des malheureux Cataractes de Shawinigan Falls au compte de 8-4 lors d'une joute de la ligue de hockey Senior du Québec.

La victoire a permis à l'Ottawa de passer seul en troisième position du classement des clubs, deux points en avant du Valleyfield inactif. C'était le deuxième triomphe consécutif des Sénateurs, et par un compte élevé, devant leurs partisans. Ils avaient écrasé le Royal de Montréal au compte de 7-1 samedi soir.

Billy Richardson, George Ford, Léo Gravelle et Red Johnson ont réussi les autres buts de l'Ottawa. Ceux du Shawinigan-Falls ont été enregistrés par Nels Podolsky, Fern Lapointe, Jim Anderson et Bill Léger.

Shawinigan-Falls a écopé de trois des cinq punitions mineures décernées par l'arbitre. Aucune punition n'a toutefois influencé le pointage.

SHAWINIGAN-FALLS — Buts: Bessette. Défenses: Plante, Hodgson, Arcand et Lemonde. Avants: Grosse, Regan, Giesebrecht, Podolsky, Bathgate, Deschênes, Lapointe, Anderson et Léger.

OTTAWA — Buts: Fredericks. Défenses: Stahan, Grigg, Arundel et Robertson. Avants: Gravelle, Johnson, Riopelle, Dagenais, Richardson, Leclair, Guidolin, Robinson, Ford et O'Flaherty.

Arbitre: Mel Snowden. Juges des lignes: Gordie Pranske et Ching McDonald.

Première période

1—Ottawa: Richardson 5.02
2—Ottawa: Leclair, (Arundel) 6.09
3—Shawinigan: Podolsky, (Regan) 8.35
4—Ottawa: Ford, (Dagenais, Richardson) 10.26
5—Ottawa: Gravelle, (Riopelle) 14.05
6—Ottawa: Johnson 16.43

Aucune punition.

Deuxième période

7—Shawinigan: Lapointe, (Deschênes) 12.28
8—Ottawa: Leclair, (Gravelle, Grigg) 16.30

Punitions: Stahan 6:54 et Hodgson 13.52.

Troisième période

9—Ottawa: Leclair, (Riopelle, Gravelle) 2.18
10—Shawinigan: Anderson, (Lapointe, Hodgson) 9.25
11—Shawinigan: Léger, (Podolsky, Regan) 14.24
12—Ottawa: Leclair, (Gravelle, Grigg) 17.49

Punitions: Arundel 3.43, Podolsky 4.31 et Hodgson 10.13.

Arrêts:

Bessette	9	6	9—24
Fredericks	6	12	11—29

J. Béliveau donne un 4e gain consécutif aux As

QUEBEC, 15. (PC) — Le brillant centre Jean Béliveau a enregistré deux buts importants hier soir, dont celui décisif, pour donner aux As de Québec une victoire au compte de 3-2 contre les Saguenéens de Chicoutimi devant quelque 9,500 spectateurs.

Gaye Stewart a obtenu l'autre but de l'équipe québecoise. Lou Smrke et Ralph Buchanan ont par contre réussi les buts du Chicoutimi.

Malgré son échec, le Chicoutimi demeure ex-aequo en tête du classement de la Ligue Senior avec le Royal de Montréal.

L'arbitre Stan Pratt, qui décerna sept punitions dont une pour mauvaise conduite, a été obligé d'interrompre la joute à la troisième période lorsque le gardien Marcel Pelletier, des Saguenéens, se blessa légèrement lors d'une collision avec son coéquipier Stan Smrke au cours d'une mêlée devant ses filets.

Arbitre: Stan Pratt. Juges de lignes: Leclerc et Roy.

Première période

1—Québec, Béliveau 6.51
2—Québec, Stewart 15.46
3—Chicoutimi, L. Smrke, (Bownass) 18.48

Punitions: Perreault 6.32; Kraiger et Bownass 15.18.

Deuxième période

4—Chicoutimi, Buchanan, (Lamirande) 14.43

Punitions: Mario 14.06 et Perreault 15.34.

Troisième période

5—Québec, Béliveau, (Tremblay, Stewart) 10.15

Punitions: Taillefer 5.44 et Groleau (mauvaise conduite) 18.52.

Arrêts

Pelletier	10	15	12—37
Marois	2	3	3— 8

D. Bergeron et J. Matthieu dans le club des "500"

Le club Brading a pris une avance de 4 points sur le club Patoine en première position de la ligue dans les dernières rencontres.

BOWLORIUM

BRADING 4 vs AMER. BILTRITE 0

Léo Côté du Brading a roulé le plus haut simple et le plus haut triple avec 198 et 490.

Pour le Biltrite H. Lessard a roulé le plus haut simple et le plus haut triple avec 184 et 456.

PATOINE LUNCH 3 vs PISTOL CLUB 1

Roger Roy du club Patoine a roulé le plus haut simple et le plus haut triple avec 193 et 480.

Pour le Pistol B. Carrier a roulé le plus haut simple avec 179 et R. Bourgeois le plus haut triple avec 427.

LEVESQUE LTEE 1 vs R. BERGERON, BROMPTON 3

R. Ainslie du Lévesque a roulé le plus haut simple avec 174 et R. Blais le plus haut triple avec 415.

Pour le club Bergeron L. Marquis a roulé le plus haut simple et le plus haut triple avec 180 et 482.

NEW WELLINGTON J. O. NAULT LTEE 1 vs BIJ. TURCOTTE 3

R. Morin du club Nault a roulé le plus haut simple et le plus haut triple avec 200 et 421.

Pour le club Turcotte D. Bergeron a roulé le plus haut simple et le plus haut triple avec 217 et 540.

REST. PAUL 1 vs DRUMMOND 5-10-15 3

B. Boulanger du Rest. Paul a roulé le plus haut simple avec 167 et G. Goulet le plus haut triple avec 464.

Pour le Drummond L. Rousseau a roulé le plus haut simple avec 179 et B. Provencher le plus haut triple avec 464.

BIJ. GUERTIN 0 vs DOW et KINGSBEER 4

F. Provencher du Guertin a roulé le plus haut simple et le plus haut triple avec 162 et 457.

Gerry Mathieu du Dow et Kingbeer a roulé le plus haut simple et le plus haut triple avec 192 et 525.

Club des 500: D. Bergeron 540, Gerry Mathieu 525.

Club des 400: H. Fortier 464, G. Philippon 447, L. Barrière 485, G. Morin 406, L. Côté 490, R. Fontaine 409, H. Lessard 456, A. Dubé 479, R. Roy 480, P. Jacques 439, R. Bourgeois 427, F. St-Amant 408, R. Blais 415, G. Leblond 453, R. Charest 407, L. Marquis 482, R. Morin 421, E. Grégoire 451, R. Grégoire 426, G. Goulet 464, M. Houde 432, L. Rousseau 400, B. Provencher 464, F. Provencher 457, R. Provencher 401, G. Plouffe 417, N. Bureau 459.

CLASSEMENT

	pj.	pg.	pp.	pts	Pinf.
Bradings	42	34	8	48	31364
Patoine Lunch	42	33	9	44	31240
R. Bergeron	42	28	14	39	30067
Levesque Ltée	42	24	18	33	30255
D. & Kingsbeer	42	22	20	28	29479
Rest. Paul	42	19	23	26	28074
A. Biltrite	42	19	23	24	27564
J. O. Nault Ltée	42	17	25	23	28556
Drum. 5-10-15	42	17	25	23	26950
Bij. Guertin	42	17	25	21	28658
Pistol Club	42	12	30	16	27470
Bij. Turcotte	42	10	32	11	27238

Johnny Risko, ancien boxeur, meurt à Miami

MIAMI, Floride, 15. (PA) — Johnny Risko, ancien boxeur bien connu, est décédé mardi soir.

Risko s'est affaissé au moment où il conversait avec sa femme et des amis au Miami Elks Club. Il était arrivé avec sa femme à Miami il y a une semaine.

Risko était âgé de 50 ans. Durant ses 20 ans comme boxeur, il a livré combat aux principaux boxeurs poids lourds, à plusieurs mi-lourds et même à Mickey Walker, ancien champion de la catégorie des poids moyens.

Trois joutes disputées hier, dans la Commerciale

Le Boisvert a mis fin à la série de victoires du Carling dans la ligue Commerciale Indépendante hier soir, lorsque les deux clubs ont annulé au compte de 3-3. Dans les autres joutes au programme, le Pure Milk a défait le Coeur-Immaculé-de-Marie par 4-3, tandis que le Vincent infligeait une dégelée de 13-1 aux Rovers.

Ces résultats ont rendu plus contestée la lutte dans le circuit Nelson Adam.

Dubé, le frère de Gilles, fut la grande vedette pour le Carling avec deux buts et une assistance tandis que Bisson comptait l'autre, Ellyson se méritant une assistance. Maltais s'est signalé pour le Boisvert en comptant tous les buts de son club tandis que Denoncourt et Therrien obtenaient deux assistances. La joute fut très rude et 18 punitions dont deux de mauvaise conduite furent imposées.

Bouchard, Perrault, Laverdière et Lafond ont compté les buts du Sherbrooke Pure Milk tandis que Provost, Bédard, Demers enregistraient les points des perdants. Dans l'autre partie, les Rovers ont continué de connaître la malchance et leur défaite de 13-1 les laisse en dernière position du classement.

Gagnon a mené le bal contre les Rovers, comptant quatre buts et obtenant une assistance pour les vainqueurs. Petit s'est signalé avec trois buts et quatre assistances tandis que Gagné comptait deux buts et obtenait galement quatre assistances. Le Petit, Hamel, Gauthier et Breton furent les autres compteurs pour le Vincent. Desrochers a évité le blanchissage aux Rovers, en enregistrant l'unique but de son club sur une passe de Allard.

Le président de la ligue Commerciale Indépendante, M. Nelson Adam convoque une assemblée qui aura lieu ce soir.

Un gain le laisserait en 4é place avec les Braves

Le St-François aura une chance ce soir de monter en quatrième position sur un pied d'égalité avec les Braves de Valleyfield s'il triomphe des Sénateurs d'Ottawa qu'il recevra à l'Aréna locale. En effet, le club de Toe Blake sera inactif aujourd'hui. Dans les autres joutes au programme ce soir, les Saguenéens visiteront les Cataractes tandis que Royal recevra la visite des As de Québec. Après la joute de ce soir, le St-François recevra les Saguenéens de Chicoutimi pour la dernière fois de la saison dimanche après-midi, alors qu'aura lieu le tirage de l'appareil de télévision qui n'a pas été réclamé samedi soir dernier. Après cette joute de dimanche, le club local ne disputera sa prochaine joute que dans une semaine, samedi le 24 janvier.

Après la partie de ce soir, le St-François n'aura que 19 joutes à disputer pour terminer sa saison régulière comme d'ailleurs la plupart des autres clubs du circuit.

C'est donc dire que toutes les joutes sont importantes et il ne faudrait pas une longue série de défaites pour gâter la position d'un club, particulièrement en ce qui regarde les troisième, quatrième et cinquième positions où la lutte est très contestée.

Une victoire du St-François lui permettrait également de se rapprocher à deux points de la troisième position. Le St-François a eu à date l'avantage sur les Sénateurs à l'Aréna locale. En trois joutes disputées ici, le Sherbrooke a remporté deux victoires comparativement à une seule défaite. Ce soir l'équipe du pilote Ivan Dugré aura joui d'un repos de près d'une semaine de sorte qu'on peut anticiper une victoire si la chance est avec l'équipe locale.

Les Sénateurs ne sont pas réguliers, mais ils demeurent toujours difficiles à battre, alignant deux lignes de défense pesantes de même qu'une ligne dangereuse à l'avant avec Riopelle, Dagenais et Kuntz. On compte de même sur l'équipe des Sénateurs Leclair, le premier compteur du club, auquel on attribuait dernièrement le titre de joueur le plus élégant de la Ligue Senior.

Il est probable que le St-François pourra aligner quatre joueurs de défense pour cette joute. Guy Labrie, qui a reçu des traitements de Bill Head, est de retour à Sherbrooke et il a patiné ce matin. Son retour aiderait considérablement la cause du St-François ce soir. Pete Wright, Bob Drainville et Ronnie Matthews ont accompli une tâche de géants depuis deux parties alors qu'ils se sont partagé le travail à la ligne bleue à cause de l'absence de Labrie et de Roger Roberge. Ce dernier souffre encore de douleurs au genou et l'on croit à l'éclatement d'un cartillage. Il doit subir un examen ces jours-ci. Bob Pepin est encore inactif mais il sera de retour dimanche contre les Saguenéens. Tous les autres joueurs ont pansé leurs blessures légères et ils seront prêts pour recevoir le club de Peanut O'Flaherty ce soir.

Dans l'autre joute au programme la première position sera en jeu car une défaite des Saguenéens et une victoire du Royal leur permettraient de reprendre possession de la première position, mais cette fois sur un pied d'égalité. Le St-François doit surveiller les As car ils ne sont plus séparés que par quatre points avec une joute de plus à disputer.

Wladek Kowalski garde son titre contre Eric

MONTREAL, 15. (PC) — Le puissant lutteur polonais Wladek Kowalski a conservé hier soir son championnat mondial des lutteurs poids lourd, devant pas moins de 16,042 spectateurs au Forum de Montréal, lorsque son adversaire Yukon Eric a été disqualifié pour folle rudesse.

Chaque lutteur avait remporté une chute lorsque le gros Eric, en furie parce que Kowalski s'attaquait à l'oreille qu'il lui blessa gravement il y a quelque temps, projeta deux fois l'arbitre Jack Sharkey en dehors de l'arène. Il fallut quatre ou cinq autres lutteurs pour maîtriser le gaillard de 286 livres du Yukon. Il fut disqualifié après sept minutes et demie du troisième engagement.

HOCKEY

CE SOIR à 8h.30

OTTAWA VS SHERBROOKE A L'ARENA

Billet de saison No 19

Admission:
Loges et Promenade: $1.50
Sections: $1.25 — Générale: 75c
Enfants: 50c.

Billets en vente: Betty's Snack Bar, 134 Wellington Sud, Pharmacie du Nord, Coin King et Blvd Queen; Restaurant Pariseau, 71, rue King Est; Pharmacie Mailhot, coin Galt et Belvédère; Restaurant Pariseau, en face de la Tribune; Restaurant Laforest, 415, rue Alexandre; Pharmacie Belmont, coin King et 7ième Avenue; Restaurant Letendre, coin Short et Belvédère, tél.: 2-2823; L'Aréna.

Nouveau No de tél.: 3-5610

SHERBROOKE

AU CENTRE de SHERBROOKE
60 CHAMBRES
CHACUNE AVEC BAIN ET TELEPHONE
$4.00 SIMPLE
$6.00 DOUBLE
FAMEUX- POUR SA CUISINE
SPACIEUX
"COCKTAIL LOUNGE"
CORDIALITE ET ACCOMODATIONS

Hotel UNION

ECRIVEZ, TELEGRAPHIEZ OU TELEPHONEZ POUR RESERVATIONS

345 OUEST, RUE KING
SHERBROOKE, P. Q.

Props: LUCIEN DUGRE
L.-A. GAUDREAU

LUCIEN DUGRE, gérant général

Skieurs de la région, prenez rendez-vous au populaire

Manoir Orford

● 3 MONTE-PENTES pour mieux accommoder tous nos clients — skieurs.

● 1 MONTE-PENTE opérant tous les soirs et donnant sur une piste illuminée.

... et le MANOIR ORFORD offre à tous les amateurs de ski ce service de monte-pente absolument sans frais.

Pour réservations à la salle à manger
Téléphonez 4835 — 4188
MAGOG

Pour vos
● Réunions de clubs
● Assemblées d'affaires
pour votre
Garantie de mets délicieux
Réservez vos dates à
L'HOTEL MAGOG

Téléphones : 2-2694 2-9011

BLAIS SELF SERVICE

Armand BLAIS, propriétaire — 557 est, rue King

MEMBRE DES EPICIERS SUPREME INC.
L'EPICERIE LA PLUS COMPLETE DE L'EST

SAUMON Clover Leaf "sockeye", bte ½ lb 39c
SOUPE AUX POIS Habitant, 2 btes 28 on. 27c
NESTCAFE, pot 4 on. 67c
Pot 12 on. $1.92
SAVON Savol et une barre de savon Dixie. Les 2.... 31c
FEVES GERMEES pour chop suey, 28 on. 2 btes 35c
JUS de tomates Ideal, bte 20 on., 2 pour 25c
SAVON FAB, bte rég. 2 p. 69c
POUDINGUE Kremel — Extra spécial, 8 btes 25c

* Une simple visite à notre magasin vous permettra de constater nos bas prix *

FRUITS ET LEGUMES DE CHOIX
LAITUE Iceberg, ... 3 pour 35c
CELERI Pascal, gros pied 27c
TOMATES Mexicaines, .. 2 lbs 45c
PAMPLEMOUSSES, .. 6 pour 39c

* Assortiment complet de vos fruits et légumes favoris *

VIANDES DE CHOIX
BEAU POULET gras, 5 à 7 lbs, lb 55c
EPAULE DE BOEUF, ... lb 59c
BOEUF bas de côte, ... lb 30c
COTELETTES DE LARD, ... lb 59c
JAMBON, épaule, ... lb 49c

BIERE et PORTER VOS MARQUES FAVORITES

GRATIS ! GRATIS !
A QUI LA CHANCE?

Avec chaque achat de $1.00, vous recevez un coupon gratuit vous donnant droit au tirage d'une magnifique voiture Pontiac Pathfinder 1953. Pour plus amples détails, voir la page publiée par les Marchands Suprême dans La Tribune d'aujourd'hui.

7UP "Ça ravigote"

SI PUR...SI BON...ET SAIN POUR TOUS

Deux joutes à l'affiche dans la ligue Intermédiaire, ce soir

Waterloo à Drummondville et Magog à Victoriaville

Deux joutes, les cinquième et sixième de la semaine, seront à l'affiche ce soir, dans la ligue Intermédiaire 'A' des Cantons de l'Est. Aucune équipe n'a le loisir de demeurer inactive durant une longue semaine dans le circuit O'Donnell car la cédule est bien remplie. Le manque de glace artificielle dans la plupart des villes du circuit oblige une courte mais rigoureuse saison.

Les meneurs de la ligue, les Tigres de Victoriaville, recevront ce soir la visite des As de Magog, détenteurs de la troisième place. L'autre partie, à Drummondville, opposera les Maroons de Waterloo aux Pirates.

Les Tigres ont divisé les honneurs des deux joutes qu'ils ont disputées contre les As, cette saison. Après avoir perdu la première au compte de 4-3, les Tigres ont remporté la deuxième par un pointage identique, grâce à un but de Proteau dans la troisième période. Les As, qui ont subi, mardi soir, leur deuxième défaite consécutive aux mains des Fantômes de Richmond, tenteront de briser la glace, ce soir. Le pilote Cliff Goupille conservera le même alignement. La première ligne d'attaque, Donahue, Jean-Luc et Frank Reid, est celle qui a le plus produit depuis le début de la saison et semble en mesure d'assurer plusieurs autres victoires aux As. Les diminutifs frères Reid sont très rapides et savent trouver le fond des filets à presque toutes les joutes. Donahue, un jeune Sherbrookois qui évoluait l'année dernière avec les Citadelles de Québec, de la ligue Junior, est de même un prolifique compteur.

Sur la défensive, les As comptent sur les frères Goyette, deux "vilains" de l'Intermédiaire, sur Frank Morneau, quatrième compteur du circuit à la fin de la dernière saison régulière, et, un autre "vilain", et Cliff Goupille. Malgré son âge, Cliff est considéré comme l'une des meilleures défenses du circuit. Au cours des deux joutes auxquelles il a participé, on n'a réussi aucun but contre les As quand il était sur la glace.

Les Tigres jouissent actuellement d'une avance de quatre points en première position du circuit et tenteront, ce soir, d'augmenter leur avance. Les Tigres possèdent encore cette saison une équipe bien équilibrée et très lourde.

Le pilote Eddie Vigneau, qui est en voie de mener son club à un troisième championnat en autant d'années, ne devrait pas effectuer beaucoup de changements sur son alignement.

Les Pirates de Drummondville se sont emparés de la deuxième position du circuit, hier soir, à la suite d'une victoire de 5-0 sur les Maroons de Waterloo. Les Pirates en étaient à leur cinquième victoire consécutive. Ils jouissent actuellement d'une avance d'un point sur les As de Magog et une victoire sur les Maroons ce soir raffermirait leur emprise sur la deuxième place. Les Maroons connaissent par ailleurs leur plus longue série de défaites depuis le début de la saison et sont tombés de la deuxième place à la quatrième. S'ils triomphaient des Pirates ils monteraient en 3ième place sur un pied d'égalité avec les As advenant une défaite de ces derniers aux mains des Tigres.

Chaque équipe a sa bête noire et les Pirates sont celle des Maroons. En deux joutes contre eux cette saison, les hommes du pilote Abe Norris n'ont pu remporter la victoire. Ils tenteront ce soir de briser la glace contre les Drummondvillois pour terminer en même temps une série de trois défaites.

Ezzard Charles défait Wes Bascom par K.O.T.

ST-LOUIS, 15. (PA) — Le combattif et laborieux Ezzard Charles, ancien champion poids-lourd du monde, a triomphé, hier soir, par mise hors de combat technique et à la neuvième ronde, du jeune et tenace Wesbury Bascom. Le match devait durer 10 rondes.

L'arbitre Dick Young vint séparer les deux boxeurs et lever la main de Charles, en signe de victoire, après deux minutes et 34 secondes de la neuvième ronde.

Charles a mené le bal durant tout le combat, manifestant un avantage marqué sur le nègre de St-Louis, Ill., âgé de 23 ans, qui n'en était qu'à son 20e combat professionnel.

Une foule de 3,836 spectateurs a déboursé $9,672.50 pour assister à la rencontre, transmise d'un océan à l'autre par la télévision.

Rousseau, en tête chez les Juniors

MONTREAL, 15. (PC) — Guy Rousseau, du Canadien de Montréal, détient une confortable avance de huit points en tête du classement des meilleurs compteurs de l'Association de hockey junior amateur du Québec.

Rousseau, un diminutif mais rapide joueur d'attaque, a marqué pas moins de 30 buts et a été crédité de 33 passes réussies. Camille Henri, le dangereux centre des Citadelles de Québec, est deuxième avec 31 buts et 19 passes. Viennent ensuite, un et deux points en arrière respectivement, son coéquipier Michel Labadie, qui a un dossier de 21-28--49, et Henri "Petit bolide" Richard, du Canadien, qui a 21 buts et 27 passes.

Le Québec est en tête du classement des clubs avec 47 points, un de plus que le Canadien qui, cependant, a joué trois parties de moins. Le Trois-Rivières et le Royal de Montréal, les deux autres clubs de l'Association, sont loins en arrière avec, respectivement, seulement 23 et 11 points.

Les meilleurs compteurs:

	B	P	Pts
Rousseau, Québec	30	33	63
Henri, Québec	31	19	50
Labadie, Québec	21	28	49
Richard, Canadien	21	27	48
Provost, Canadien	17	28	45
R. Leclerc, Qué.	23	20	43
Cyr, Québec	15	25	40
P. Goyette, Cana.	15	24	39
Watson, Royal	11	25	36
Swartzack, Canadien	15	20	35

La bière dont la vente augmente le plus au Canada!

DOW BREWERY LIMITED

Kingsbeer

We Guarantee this Lager to be the Purest and Best that can be brewed.

La meilleure bière de riz jamais brassée

KL-3P

Les Leafs, à un point de la 2e place — 8e victoire des Rangers

TORONTO, 15. (PC). — Les Maple Leafs de Toronto ont déclenché une puissante offensive durant les 14 dernières minutes de jeu, hier soir, pour vaincre les Black Hawks de Chicago au compte de 3-0 dans une partie de la ligue Nationale disputée devant 12,713 spectateurs.

Les Leafs, affaiblis par les blessures, avaient fait piètre figure jusqu'à ce que Bob Hassard marquât deux buts contre Al Rollins dans la dernière période pour mener son club à la victoire.

La victoire laisse les Leafs en quatrième position avec 41 points, un en arrière des Canadiens de Montréal, qui occupent le troisième rang. Le Chicago demeure en deuxième position avec 43 points.

Le joueur de centre Tod Sloan a réussi le troisième but des Leafs et les Torontois ont tenu les Hawks en échec jusqu'à la fin pour donner à Harry Lumley son quatrième blanchissage en 41 parties cette saison.

Les Hawks, qui avaient fait venir l'ailier gauche Vic Lynn de Cleveland, n'ont pu agencer une ligne d'attaque fructueuse, mais ils ont menacé Lumley à quelques occasions.

Hassard profita d'une mêlée et glissa la rondelle derrière Rollins à 6:04 de la troisième période. Ce but sembla donner de la vigueur aux Leafs et ils attaquèrent sans répit. Seul le travail sensationnel de Rollins empêcha une défaite plus écrasante.

Hassard marqua son deuxième but à 10:12. Il déjoua habilement la défense des Hawks au centre de la glace et se présenta seul devant Rollins.

L'arbitre Red Storey a eu une soirée facile. Il n'a imposé que trois punitions, dont deux aux Leafs. Toutefois, aucun but ne fut marqué durant ces punitions.

Alignements et sommaire:

CHICAGO — Buts: Rollins. Défenses: Mortson, Gadsby, Fogolin, Raglan et Dewsbury. Avants: Lynn, Gardner, Mosienko, Hucul, Conacher, Peters, Bodnar, Couture, Gee et McFadden.

TORONTO — Buts: Lumley. Défenses: Thomson, Flaman, Morrison, Horton et Boivin. Avants: Watson, Nesterenko, Smith, Sloan, Hassard, Armstrong, Hannigan, Stewart, Maloney et Maxwell.

Arbitre: Red Storey. Juges des lignes: George Hayes et Bill Morrison.

Première période

Aucun but.

Punitions: Dewsbury 10.19 et Boivin 14.00.

Deuxième période

Aucun but.

Aucune punition.

Troisième période

1—Toronto: Hassard, (Hannigan, Flaman) 6.04
2—Toronto: Hassard 10.12
3—Toronto: Sloan, (Stewart) 11.34

Punition: Horton 7:51.

Arrêts:

Rollins	6	16	9—31
Lumley	6	12	9—27

Red Wings vs Rangers

NEW-YORK, 15. (PA). — Les faibles Rangers de New-York, pour la première fois cette saison, ont gagné deux joutes consécutives lorsqu'ils ont hier soir battu les Red Wings de Détroit, qui sont en tête du classement de la ligue de hockey Nationale, au compte de 3-2 et grâce à une couple de punitions.

La meilleure ligne d'attaque des Rangers, celle formée de Neil Strain, Paul Ronty et Wally Hergesheimer, a

(A suivre en page 17)

A. Moore irait en Argentine bientôt

NEW-YORK, 15. (PA) — Le gérant Charley Johnston a déclaré hier que le champion mondial mi-lourd Archie Moore se rendra probablement en Argentine le printemps prochain mais il a démenti la nouvelle voulant que son protégé ait signé un contrat pour un match de championnat à Buenos Aires.

"Archie rencontrera Andy Walker lors d'un match non pour le titre à Toledo le 27 janvier", a dit Johnston, "mais c'est le seul combat définitivement à notre programme actuellement. Moore doit toujours accorder un match-revanche à Joey Maxim avant de mettre son titre en jeu contre quiconque".

Le promoteur argentin Ismael Pace a déclaré mardi qu'il avait fait signer un contrat à Moore pour un match de championnat, en mai ou juin prochain et à Buenos Aires, contre un adversaire pas encore choisi.

"Pace a probablement mal compris une de nos conversations", a expliqué Johnston. "Archie a déjà combattu en Argentine et aimerait y retourner. Nous nous battrons pour Pace mais il n'y a encore rien de définitif".

Tournois retardés par la pluie, à Melbourne

MELBOURNE, Australie, 15. (PA — La pluie a obligé les directeurs du tournoi de tennis pour les championnats nationaux de l'Australie à remettre le programme d'hier. Mais ce retard ne signifie pas que le tournoi se terminera plus tard que samedi, tel que prévu. Et il n'a pas éliminé la possibilité que des Américains remportent les cinq principaux titres.

Il semble en effet, puisque les australiens Frank Sedgman et Ken McGregor sont maintenant professionnels, que le petit groupe américain participant au tournoi s'assurera les championnats en simple masculin, en double mixte, et en simple et en double féminins.

Le double masculin est encore en doute car le match critique que Vic Seixas et Ham Richardson devaient, hier, disputer à Mervyn Rose et Don Candy a été remis.

Seixas semble favorisé pour gagner le championnat en simple. Chez les femmes, Maureen Connolly est grande favorite pour gagner en simple et, en double, avec sa partenaire Julie Sampson.

Bien qu'ils ne soient rendus qu'aux quarts-de-finale, Richardson et Mlle Connolly sont les préférés des observateurs pour gagner le championnat du double mixte.

Plusieurs joueurs d'expérience avec les Hawks — Neil Strain fait très bien

Les Black Hawks de Chicago font très bien cette saison et on attribue une des principales raisons de leurs succès au fait qu'ils possèdent plusieurs joueurs d'expérience. Les Hawks ne manquent pas de ces joueurs qui évoluent dans la Ligue Nationale de hockey depuis plusieurs années et qui connaissent tous les tours du métier de joueur de hockey. Ce sont les joueurs qui généralement savent conserver leur sang-froid en tous temps et ne commettent pas beaucoup d'erreurs, comme des joueurs de moins d'expérience sont passibles de le faire.

La présente édition des Black Hawks de Chicago comprend neuf joueurs de plus de cinq ans d'expérience dans la Ligue Nationale de hockey. Les Hawks ont plus de joueurs d'expérience que toute autre équipe de la L.N.H. Sid Abel, l'instructeur du club de la ville des vents, en est à sa treizième saison comme joueur dans la L.N.H. Bill Mosienko, rapide ailier droit, en est à sa douzième saison tandis que le joueur de centre Gus Bodnar évolue dans la ligue majeure du hockey pour sa dixième saison. Les autres membres des Hawks qui sont dans la L.N.H. depuis plus de cinq ans sont Jimmy Peters, George Gee, Cal Gardner, Gus Mortson, Bill Gadsby et Jim McFadden. Peters, Gee et Gardner en sont tous trois à leur huitième saison dans la Ligue Nationale; Gadsby, le capitaine de l'équipe, en est à sa septième, tandis que Jim McFadden, gagnant du trophée Calder Memorial en 1947-48, en est à sa sixième saison dans la ligue.

Les combatifs Bruins de Boston représentent la deuxième équipe de la Ligue Nationale au point de vue expérience. Sept joueurs des Bruins ont évolué dans la ligue depuis plus de cinq ans. Les vrais vétérans des Bruins, en même temps que les plus vieux joueurs de toute la Ligue Nationale de hockey au point de vue d'années de service, sont le capitaine Milt Schmidt et Woody Dumart. Les deux membres actifs de la fameuse ligne Choucroutes en sont tous deux à leur quatorzième saison dans la ligue. En fait on leur accorde tous deux crédit pour 17 saisons dans le fonds de pension de la L.N.H., tous les joueurs ayant le crédit d'une saison de jeu pour chaque année où ils faisaient partie des forces armées ou étaient engagés dans un travail vital durant les années

(A suivre ne page 17)

AVEC Kem-Tone VOUS PEINTUREZ UNE PIECE POUR LE PRIX DE DEUX PAIRES DE BAS DE NYLON

PROFITEZ de la VIE ... dégustez

les mets variés et délicieux à prix raisonnables servis dans les salles de

L'Hotel New Sherbrooke Sherbrooke, Québec

Que ce soit pour petites ou grandes receptions, banquets, buffets, cocktails, noces, etc.

NOTRE PERSONNEL COMPETENT EST A VOTRE SERVICE

l'Oshawa défait les Reds de T.-R.

OSHAWA, Ont., 15. (PC) — Les Généraux d'Oshawa, grâce à quatre buts marqués à la deuxième période, n'ont eu aucune difficulté à écraser les Reds de Trois-Rivières au compte de 6-1 hier soir, lors d'une joute du calendrier mixte des Associations de hockey junior du Québec et de l'Ontario.

La victoire a permis au club Oshawa de passer à la sixième position du classement de l'OHA Jr "A" tandis que le Trois-Rivières reste en troisième place dans la JAHA du Québec.

La première période ne produisit aucun but mais les Généraux déclenchèrent leur offensive victorieuse au deuxième tiers et leurs rivaux n'eurent aucune chance de les rattraper.

Bob Attersley a dirigé l'attaque de l'Oshawa en enregistrant un but en plus d'être crédité de deux passes réussies. Les autres compteurs des Généraux ont été Roger Maisonneuve, Bob Mader, Fred Etcher, Rich Collin et Dan Parker. Le seul but du Trois-Rivières a été réussi par Jean Leclerc.

Le gardien de but Claude Roy, des Reds, qui avait essuyé un barrage de 44 lancers hier soir, a encore été plus occupé ce soir, bloquant pas moins de 49 lanvers en plus des six qu'il manqua.

Joeurs sous contrat avec Yanks et Giants

NEW-YORK, 15 (PA). — Les Yankees de New-York ont hier annoncé que deux joueurs avaient signé leur contrat pour la prochaine saison mais leurs rivaux métropolitains, les Giants de New-York, ont encore mieux fait, obtenant les signatures de quatre joueurs en plus d'acquérir les services du jeune lanceur plein de promesse Jim Mahrt, du club Oakland de la ligue de la Côte du Pacifique. Ils ont cédé au club Oakland, en échange, le voltigeur Bill Howerton.

Les premiers Yankees à signer leur contrat sont deux recrues, le lanceur Al Cicotte et le voltigeur Bill Renna, tous deux avec le Kansas City en 1952.

Les quatre Giants qui ont renvoyé leur contrat signé sont le lanceur gaucher Montia Kennedy, les receveurs Ray Noble et Ray Katt et le troisième but Rance Pless.

Cicotte, un neveu d'Eddie Cicotte, ancien et célèbre lanceur droitier des White Sox de Chicago, n'a remporté que quatre victoires contre sept défaites à Kansas-City l'été dernier mais retira 148 frappeurs au bâton en 128 manches.

JOUTES D'AUJOURD'HUI

LIGUE NATIONALE

Canadiens à Chicago.
Détroit à Boston.

LIGUE AMERICAINE

Pittsburgh à St-Louis

LIGUE QUEBEC SENIOR

Québec à Royal.
Chicoutimi à Shawinigan.
Ottawa à Sherbrooke.

LIGUE PROVINCIALE

St-Jérôme à Ste-Thérèse.

CLASSEMENT

LIGUE NATIONALE

	pj	g	p	n	pp	pc	pts
Detroit	30	19	9	11	127	77	49
Chicago	41	16	15	11	100	118	43
Canadiens	39	15	12	12	94	87	42
Toronto	41	16	16	9	101	107	41
Boston	40	15	18	7	85	100	37
New-York	39	9	19	12	98	126	30

LIGUE AMERICAINE

	pj	g	p	n	pp	pc	pts
Cleveland	38	20	14	1	119	90	41
Hershey	38	20	17	1	129	119	41
Pittsburgh	38	17	15	4	116	92	38
Providence	37	17	19	1	107	132	35
St-Louis	34	17	16	1	112	120	35
Syracuse	37	16	21	0	109	104	32
Buffalo	36	14	20	2	88	128	30

LIGUE QUEBEC SENIOR

	pj	g	p	n	pp	pc	pts
Royal	40	24	14	2	137	95	50
Chicoutimi	40	21	11	8	142	102	50
Ottawa	41	19	17	5	116	126	43
Valleyfield	40	17	16	7	109	117	41
Sherbrooke	40	18	18	3	125	119	39
Québec	39	14	18	7	116	137	35
Shawinigan	36	7	25	4	95	143	18

Coaticook-Nord

COATICOOK-NORD, (Par courrier). — Mlle Thérèse Houle a visité à Montréal, M. et Mme Robert Viau, M. Alfred Houle, M. Paul-André Houle et Mlle Gabrielle Houle.

Mlles Micheline et Françoise Veillette, étudiantes chez les RR. Soeurs de la Charité du Sacré-Coeur, à Sherbrooke et chez les Ursulines, à Stanstead, ont visité leur famille à l'occasion des fêtes.

M. et Mme Réal Labaie, de Montréal, ont visité MM. et Mmes Olivier Hébert, Arthur Roussel et Samuel Green.

Les médecins désespèrent pouvoir sauver B. Herzog

BALTIMORE, 15 (PA) — Les docteurs ont déclaré hier qu'ils avaient peu d'espoir de sauver Buck Herzog, un as du baseball d'il y a plus de 30 ans qui a été transporté à l'hôpital mardi, malade et sans le sou.

Les médecins de l'hôpital municipal ont dit qu'il souffre de tuberculose avancée. Herzog, maintenant âgé de 68 ans, se distingua au baseball dans le temps de Ty Cobb et de John McGraw, avec lesquels il se disputa souvent. Il participa à quatre Séries Mondiales, fut capitaine des vieux Cubs de Chicago et, un certain temps, géra les Reds de Cincinnati.

Le monde du baseball est venu à son secours hier. Larry McPhail a dit qu'il paierait toutes ses dépenses et le commissaire Ford Frick a déclaré que des fonds de secours sont à sa disposition dès qu'on en fera la demande.

Mais l'hôpital a laissé savoir que le vieux Buck n'a pas besoin de cet argent. En tant que vieux citoyen de Baltimore, il a droit à tous les soins que l'hôpital municipal peut lui offrir.

Les docteurs sont d'avis que les vieux amateurs ou copains du baseball de Herzog peuvent l'aider car "Buck" est très fatigué et divague. Il parle de moyennes au bâton et de joueurs et gérants de la saison 1913 alors qu'il était à son meilleur. "Personne ici ne connaît assez le baseball pour soutenir une conversation avec lui", a dit un médecin. "Il semble bien savoir ce dont il parle mais il ignore presque tout du présent".

F. Sedgman égale les chances contre Kramer

WASHINGTON, 15 (PA) — Frank Sedgman, d'Australie, a encore une fois égalé le compte de sa série de matches de tennis professionnel contre Jack Kramer, hier soir, lorsqu'il a battu l'as américain aux comptes de 6-2 et 6-4. C'était la victoire la plus décisive réussie par l'Australien contre son adversaire depuis le début de leur tournée.

Pancho Segura a pour sa part continué de dominer Ken McGregor, gagnant cette fois avec plus de difficulté cependant. Les comptes ont été 8-6, 3-6 et 6-4 en faveur de Segura. C'était sa sixième victoire consécutive contre McGregor.

JEANNOT *par ROUSON*

NOUVEAUX BAS PRIX! POUR LES RÉFRIGÉRATEURS Westinghouse CHEZ DESCHÊNES & FISETTE ENR.

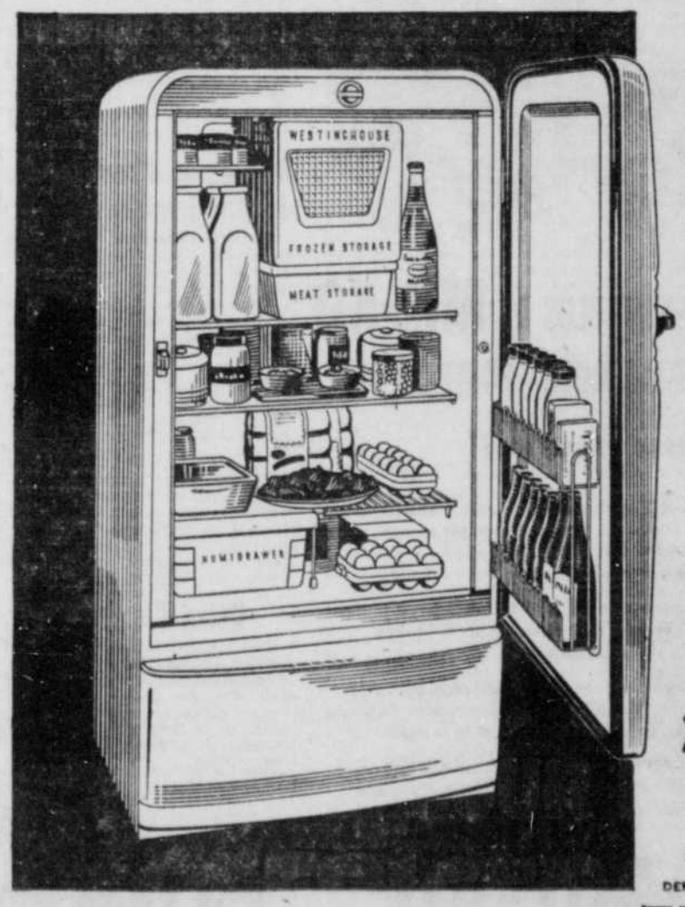

Voici la valeur la plus intéressante de l'année en fait d'économie: les *nouveaux bas prix* sensationnels pour les fameux réfrigérateurs Westinghouse à Froid plus Froid.

Vous pouvez, par exemple, acheter un grand modèle de luxe de 8 pds. cu. pour le prix presque incroyable de $299.50. C'est le prix *total* de ce modèle Westinghouse de première qualité et muni de tous ses accessoires ... une valeur qui ne peut absolument pas être égalée ailleurs.

Rappelez-vous que ces nouveaux réfrigérateurs Westinghouse ne sont pas des "spéciaux" dégarnis. Ils possèdent toutes les caractéristiques dont vous avez besoin chaque jour. Le modèle illustré de $299.50 est muni de dispositifs spéciaux tels que Grand Congélateur ... Porte-Etagère Spacieuse ... Humitiroir pour conserver frais et croquants les légumes et les fruits ... Grand Espace pour Bouteilles ... ainsi que le fameux mécanisme de réfrigération Westinghouse et sa Garantie de 5 Ans.

L'heure est maintenant arrivée de vous procurer le réfrigérateur que vous avez toujours désiré ... un modèle Westinghouse à "Froid plus Froid"—à un *nouveau bas prix!* Passez nous voir aujourd'hui.

SEULEMENT $299.50

POUR UN MODÈLE DE LUXE DE 8 PDS³

DEMANDEZ AU SUJET DES CONDITIONS ET DES ÉCHANGES

POUR PLUS DE SÛRETÉ ... EXIGEZ Westinghouse

DESCHENES & FISETTE ENRG

53 SUD, RUE BELVEDERE TELEPHONE 2-1241

LETOURNEAU TYPEWRITER REG'D
Vente — Location — Réparation
Machines à additionner
Clavigraphes
Tél. 2350 — 117, rue Des Forges
DRUMMONDVILLE

DRUMMONDVILLE

DIAMOND SPORTWEAR
La coupe de
L'AS par L'AS
DIAMOND
Tél. 5113 — 198, rue Hériot
DRUMMONDVILLE

A Drummondville

ECHOS DU HOCKEY

Par : Jean-Louis Lachance

Les Pirates en deuxième position

L'enthousiasme est à son comble dans le camp des Pirates. Il semble que rien ne puisse les arrêter dans leur poussée vers la première position. Ce ralliement des Pirates leur a donné cinq victoires consécutives, et nos porte-couleurs sont maintenant solidement installés en deuxième position du circuit O'Donnell. Même si les As de Magog suivent par un point dans le classement, il faut bien se répéter que ce club a 3 parties de plus de jouées que les Pirates.

Tous les autres clubs de la Ligue Intermédiaire, sauf les Tigres, ont déjà baissé pavillon, au moins une fois devant les prouesses des hommes de Renaud Grégoire qui ont joué comme de vrais champions depuis le début de la saison. Les As de Magog, à qui plusieurs experts prédisaient le championnat cette année, ont déjà deux défaites consécutives aux mains des Pirates; de même pour les Maroons qui ont subi leur plus humiliante défaite de la saison aux mains des Pirates mardi dernier, sur leur propre glace, au compte de 5 à 0. On peut être assuré que ces derniers mettront tout en oeuvre pour venger cet affront ce soir, alors qu'ils recevront visite aux Pirates pour la 2e fois cette année. Les hommes de Renaud seront-ils capables de répéter leur exploit de mardi dernier? Nous leur souhaitons, pour leur propre bénéfice et pour le bénéfice de leurs partisans qui n'ont pas encore vu les Pirates perdre une seule partie locale cette saison.

Si les Pirates continuent cette série de victoires, les experts qui prédisaient un championnat aux Tigres ou aux As, seront bientôt forcés de changer d'avis; et si les Tigres veulent le championnat cette année, c'est avec les Pirates qu'ils devront compter. Renaud Grégoire est confiant que si ses joueurs peuvent vaincre les Tigres à leur prochaine rencontre, les Pirates remporteront le championnat de la ligue cette année, et il y a présentement bien peu "d'experts" pour le contredire.

Mais nous ne sommes pas encore au bout de nos surprises avec les Pirates. On peut être certain que leur gérant, M. Hurtubise, n'a pas encore tiré tous les atouts de son sac... mais cela est plus inquiétant pour les autres clubs de la ligue que pour les Pirates eux-mêmes. Pour l'instant, ils sont en belle forme et la qualité de leur jeu se compare favorablement à tout ce que Drummondville ait jamais vu, même du temps où Drummondville évoluait dans la Ligue provinciale.

L'esprit d'équipe

A quelques exceptions près, les Pirates alignent cette année, la même équipe que l'an dernier: seuls Denis Pépin et Harry Haworth ne sont pas avec les Pirates. Ils ont été remplacés par René Blanchard et Henri Beauregard. Ce dernier reste le seul joueur sur l'équipe qui nous vienne de l'extérieur. C'est donc dire que même si nous avons une équipe qui soit au moins deux fois moins dispendieuse que n'importe quelle équipe du circuit, les Pirates demeurent une équipe ex-

(à suivre en page 2)

A ST-CYRILLE: — M. Hermann GAGNON maire sortant de charge à St-Cyrille de Wendover briguera encore les suffrages cette année, à la mairie de cette municipalité. Il fera la lutte au notaire L.-S. Joyal.

A LA MAIRIE: — M. J.-Aimé PINARD briguera les suffrages à la mairie de St-Jean-Baptiste, lors du scrutin de lundi prochain. M. Pinard aura comme adversaire, M. Albert Bessette, maire sortant de charge. La nomination eut lieu, hier.

A ST-SIMON: — M. Robert ROUX maire sortant de charge à St-Simon, briguera de nouveaux les suffrages cette année ,à la mairie de cette municipalité. Il fera la lutte à M. Marcel Mandeville, conseiller sortant de charge qui a aussi posé sa candidature.

A LA MAIRIE: — M. Albert BESSETTE maire sortant de charge, à St-Jean-Baptiste, qui briguera encore les suffrages cette année, à la mairie de cette municipalité. Il fera la lutte à M. J.-Aimé Pinard.

A ST-SIMON: — M. Marcel MANDEVILLE, conseiller sortant de charge à St-Simon a porté sa candidature à la mairie de cette municipalité. Il fera la lutte au maire sortant de charge, M. Robert Roux.

De nombreuses élections par acclamation, dans des municipalités de la région — Début de la campagne

DRUMMONDVILLE, 15. (DNC) — Les conseils de trois municipalités de notre région ont été réélus par acclamation, hier, à la suite de la mise en nomination des candidats à la mairie et à l'échevinage. Il s'agit de Grantham-ouest, St-Germain (village) et St-Germain (campagne).

A St-Majorique le conseil a été réélu au complet, sauf le maire, M. Conrad Parenteau, qui a démissionné. Il sera remplacé par M. Wilfrid Desrosiers, élu par acclamation.

Ailleurs, dans les cinq autres municipalités, il y aura lutte totale ou partielle. Dans ces derniers cas, la votation aura lieu lundi prochain. Il s'agit de St-Simon, St-Jean-Baptiste, Drummondville-ouest, St-Cyrille de Wendover et Notre-Dame du Bon Conseil. Enfin, à St-Nicéphore, la mise en nomination aura lieu au printemps, et la votation, s'il y a lieu, se fera au mois de mai.

St-Simon

Le maire sortant de charge, M. Robert Roux, soutiendra la lutte électorale à la mairie contre M. Marcel Mandeville, conseiller sortant, au siège no 2. MM. Théodore Dubé et Laurent Lamoureux, deux nouveaux venus dans l'arène municipale se disputeront le siège laissé vacant par M. Mandeville, tandis que le siège No 3 sera disputé entre MM. Félix Gagnon et Emilien Côté. Il était occupé par M. Napoléon Croteau, sortant de charge qui a décidé de ne pas briguer à nouveau. Enfin, le siège No 5, qui était occupé par M. Roméo Dionne, fera l'objet de la lutte entre MM. Ferdinand Marchand et Léonty Simco.

Le conseil de la prochaine année sera complété par MM. Amédée Croteau, Maurice Luneau et Lucien Morissette, respectivement aux sièges Nos 1, 6 et 4. Ces derniers ont été élus l'année dernière pour un terme de deux ans. M. Edgar Lemaire, secrétaire-trésorier de St-Simon, agira comme président d'élections.

St-Jean-Baptiste

Le maire Albert Bessette mènera la lutte à la mairie contre M. J.-A. Pinard. Tous les sièges de l'échevinage seront aussi contestés comme suit: No 1: M. Gérard Lacerte, sortant contre M. Robert Bédard; No 3: M. Raymond Lagueux, sortant, contre M. Fortunat Aubé; No 6: M. Achille Forcier, sortant, contre M. Conrad Doré.

Les autres membres du conseil pour l'année d'office qui commencera lundi, seront MM. Gérard Fillion, Joseph Bibeau et Charles-Edouard Brunelle, qui resteront en fonction respectivement aux sièges Nos 2, 5 et 4.

Me Jacques Beaudoin, N.P., secrétaire-trésorier de la municipalité, agira comme président d'élections.

Drummondville-ouest

MM. Georges Lebel et Jean-Paul Pepin se feront la lutte à la mairie, pour remplacer le maire démissionnaire, M. Georges Plamondon. Il y aura également lutte à tous les sièges de l'échevinage.

Au siège No 2, M. Jules Letendre, sortant de charge sera opposé à M. Roméo David, tandis qu'au siège No 4, MM. Joseph Lavigne et Simon Ranger, deux nouveaux venus se feront la lutte. Enfin, le siège No 5 sera disputé entre MM. J.-P. Boisclair et Yvon Pépin.

Les autres membres du conseil pour la prochaine année seront M. Roger Prince, au siège No 6, ainsi que MM. Frank Goujeon et Gérard Desjardins, respectivement aux sièges Nos 1 et 3. Ces deux derniers ont été élus par les conseillers samedi soir dernier, pour remplacer les deux conseillers démissionnaires, MM. Georges Lebel et Paul Arseneau, dont le terme d'office devait prendre fin l'an prochain.

M. Georges Fournier, secrétaire-trésorier de la municipalité, agira comme président d'élections.

St-Cyrille

Le maire Hermann Gagnon briguera les suffrages contre M. le notaire J.-S. Joyal, à la mairie, tandis qu'aux sièges Nos 5 et 6, il y aura également lutte entre MM. Laurent Dumas et Victor Gagné, d'une part, et MM. Oscar Sévigny et Joseph Cartier, d'autre part. Au siège No 2, M. Jules Gagnon a été réélu par acclamation.

Les autres membres du conseil seront MM. Paul Chicoine, Conrad Courteau et Hilarion Lemire, respectivement aux sièges Nos 1, 3 et 4.

M. R.-S. Coderre agira comme président d'élections.

Notre-Dame du Bon Conseil

Dans cette municipalité il y aura lutte à un seul siège de l'échevinage. Il s'agit du siège No 2, qui sera contesté par MM. Auré Cusson, sortant de charge et Aime Ménard.

Le maire Napoléon Ménard ainsi que les conseillers Edmond Turcotte et Lionel Smith ont été réélus par acclamation, lors de la mise en nomination.

Grantham-ouest

M. le maire Cyprien Hébert, de Grantham a été réélu par acclamation, hier, à la suite de la mise en nomination des candidats dans cette municipalité. Tous les autres membres du conseil ont d'ailleurs connu la même victoire. Il s'agit de MM. Exilia Yergeau, Roch Hébert et Louis Cusson, qui occuperont encore respectivement les sièges Nos 2, 3 et 4.

St-Majorique

M. Wilfrid Desrosiers a été élu par acclamation à la mairie de St-Majorique, hier, à l'issue de la mise en nomination dans cette paroisse de notre région. Trois conseillers ont aussi été élus par acclamation. Il s'agit de MM. Lionel Fréchette, Camille Parenteau et Ernest Rodier, respectivement aux sièges Nos 3, 2 et 1. Le maire Desrosiers remplacera M. Conrad Parenteau, démissionnaire, tandis que les trois conseillers élus remplacent trois démissionnaires dans les personnes de MM. Herménégilde Desrosiers, Adélard Lemire et Rosario Parenteau.

Les autres conseillers restant en fonction seront pour la prochaine année, MM. Eddie Guilbeault, Félicien Gentes et Alphée Joyal.

St-Germain (paroisse)

Le maire Germain Paul, de la paroisse St-Germain a été réélu par acclamation, hier, à la suite de la mise en nomination. M. Auré Limoges, conseiller au siège No 2 a également été réélu par acclamation. Les deux autres conseillers sortants et démissionnaires, MM. Lucien Bourgeau et Napoléon Carpentier, ont été remplacés par MM. François-Xavier Re et Léo Carpentier, élus par acclamation, aux sièges Nos 3 et 4. Les autres membres du conseil seront pour la prochaine année, MM. Edmond Janelle, Lucien Clair et Abraham St-Martin.

St-Germain (village)

Le maire R.-O. Blanchard du village St-Germain a été réélu par acclamation pour un nouveau terme, hier, après la mise en nomination. Le Dr J.-T. de Montarville Taschereau et M. Wilfrid Asselin ont également été réélus conseillers à leur siège respectif, tandis que M. Hector Lavallée a été élu en remplacement de M. Ovila Pivin, qui ne briguera pas les suffrages.

Les autres membres du conseil pour la prochaine année, seront MM. Camille Blanchette, Gérard Bergeron et Erastus Houle, respectivement aux sièges Nos 1, 2 et 6.

L'équipe Kitner annule avec le Dow, de Granby

DRUMMONDVILLE, 15. (DNC) — Dans la ligue Provinciale des petites quilles, l'équipe des bijouteries Kitner de Drummondville a fait match nul avec les meneurs du classement de la ligue, l'équipe Dow de Granby.

L'aubry des bijouteries Kitner a amassé le plus grand nombre de points lors de cette rencontre avec un total de 884 pour cinq parties. Il était suivi de près par J.-M. Tétreault de l'équipe Dow qui a obtenu un total de 885 pour les 5 parties.

L'équipe Kitner rencontrera de nouveau l'équipe de Granby, dimanche prochain, dans un match qui débutera à 2 h. p.m.

Gratification

DRUMMONDVILLE, 15. (DNC) — Le département provincial de l'Instruction publique vient de décerner une bourse de $20.00 à Mme Rita Laforge de Drummondville, qui a obtenu des succès signalés dans l'enseignement. C'est l'inspecteur A.-H. Tremblay qui a représenté les autorités provinciales à cette occasion.

Nos félicitations.

Octroi de $2,200 à l'oeuvre de l'OTJ

DRUMMONDVILLE, 15. (DNC) — L'Oeuvre des Terrains de Jeux de Drummondville Inc., bénificiera d'un octroi de $2,200, voté par la Cité, pour l'entretien et l'organisation de cinq patinoires qui ont été érigées par l'O.T.J. dans les limites de la cité.

Ces patinoires sont ouvertes au public tous les soirs et sont également le théâtre des rencontres de la ligue de hockey junior fondée récemment par l'O.T.J. Quatre clubs de jeunes font partie de cette ligue et les parties sont disputées les lundi et mercredi soirs sur les patinoires de l'O.T.J. M. Edmond Robert directeur de l'O.T.J. est le fondateur et le président de cette nouvelle ligue.

A la garde d'honneur de Ville Saint-Joseph

DRUMMONDVILLE, 15. (DNC) Le service d'ordre dans les églises de Ville St-Joseph et de St-Jean-Baptiste sera maintenu dimanche prochain par la Garde d'Honneur de St-Joseph. La consigne sera donnée au groupe numéro 4 pour la messe de 9h. 30, à St-Joseph, tandis que le groupe numéro 3 sera en fonction dans la même paroisse pour la messe de 11h. A St-Jean-Baptiste, par contre, le groupe numéro 6 sera de consigne à la messe de 11h.

On nous annonce également qu'il y aura pratique générale dans l'après-midi. Une assemblée générale de tous les membres sera aussi tenue immédiatement après cette pratique. On demande à tous les intéressés d'être présents.

Début d'incendie

DRUMMONDVILLE, 15. (DNC) Le chef Charles-Edouard Tardif de St-Jean-Baptiste s'est rendu sur les lieux d'un feu de cheminée, hier. Aucun dommage sérieux n'a été causé, et le chef n'a été aidé de personne. Il s'agissait d'un incident sans gravité.

Déclaration du maire R. Roux à Saint-Simon

DRUMMONDVILLE, 15. (DNC) M. Robert Roux, l'un des candidats à la mairie de St-Simon avait le regret de nous apprendre hier qu'il n'y aura pas d'assemblée contradictoire, concernant la politique municipale.

Lors de la mise en nomination, hier avant-midi, un groupe de propriétaires a demandé à M. Roux de tenir une telle assemblée, mais après quelques pourparlers, avec ses adversaires, ces derniers ont refusé d'accéder à la demande du maire sortant de charge. Ils ont expliqué qu'une telle manifestation pourrait entraîner certaines rancoeurs et même que des troubles pourraient se produire à cette occasion.

Elu marguillier

WATERLOO (DNC) — M. Eugène Fournier, vient d'être nommé marguillier, en remplacement de M. Wilfrid Léger, sortant de charge, dans la paroisse de St-Bernardin de Waterloo. Le banc d'oeuvres est maintenant composé de MM. Théo. Lagrandeur, Henri Laporte et Eugène Fournier.

Organisation de séances de boxe

DRUMMONDVILLE, 15. (DNC) Les séances régulières de boxe, qui ont été interrompues, à l'automne, ville. C'est du moins ce que nous apprenait hier M. Romer Gauthier, promoteur bien connu dans ce sport dans notre région. Il nous faisait également part de son projet de présenter un programme dès le dimanche premier février prochain, à la Maison du Souvenir. On ne sait encore qui fera les frais de la finale et des semi-finales, mais le programme est en bonne voie de préparation.

D'ici cette date, cependant, nos pugilistes locaux ne demeureront pas inactifs. En effet, Tony Percy et Mike Parenteau iront combattre lundi prochain à Montréal, au même programme qui mettra Armand Savoie aux prises contre Flanagan.

Percy rencontrera de nouveau Claude Fortin de Montréal. On se souvient qu'il a remporté une décision contre ce pugiliste à Québec dans le cours de l'automne. Mike Parenteau, pour sa part, se mesurera encore une fois à Emile Lamarche. Notre porte-couleur a déjà perdu une décision très contestée contre ce boxeur, et il se promet bien de prendre une douce revanche.

Victoire de l'équipe du collège Saint-Frédéric

DRUMMONDVILLE, 15 (DNC) Les porte-couleurs du collège St-Frédéric ont remporté leur deuxième victoire de la saison aux dépens des Arts et Métiers, au compte de 4 à 3, lors d'une rencontre de la cédule régulière de la ligue intercollégiale de hockey de la cité, disputée sur la glace de l'aréna lundi soir dernier.

Bédard des Arts et Métiers a ouvert le pointage dans cette partie après 6 minutes de jeu. Par la suite, Lacasse, Rousseau et Allard donnaient au C.S.F. un avantage de deux points que Duquette et Imbeault des A. & M. ont annulé avant la fin du deuxième vingt.

Le point qui a donné la victoire au C.S.F. a été compté après 7 minutes de jeu dans la troisième période par Lagassé sur une passe de Allard.

Classement de la ligue

	P.	J.	G.	P.	N.	P.
Dr'ville High School	5	3	1	1	7	
Arts et Metiers	6	3	2	1	7	
Collège St-Frédéric	5	2	3	0	4	
Ellis Business Col.	4	1	3	0	2	

Classement des compteurs

Club		B.	A.	P.
Ellis	D.H.S.	11	1	12
Imbeault	A. & M.	2	5	7
Pancuik	D.H.S.	1	5	6
Duquette	A. & M.	4	2	6
Lanoie	C.S.F.	4	2	6
Allard	C.S.F.	1	4	5
Verville	A. & M.	1	4	5
Bédard	A. & M.	5	0	5
Lemaire	H. E.B.C.	3	2	5
Neiderer	E.B.C.	3	1	4
Fuller	D.H.S.	2	2	4
Lemaire	D. E.B.C.	3	1	4

Le Drummondville High School est également en tête de la ligue pour le nombre de minutes de punition décernées, avec 27 minutes. Suivent les Arts et Métiers avec 22 minutes, le Collège St-Frédéric avec 20 minutes, et le Ellis Business College avec 17 minutes. R. Dionne du E.B.C. est à date le joueur le plus puni de la ligue, avec 7 minutes de punitions à son crédit; mais, il est suivi de près par Fuller, McWilliam, Gravett, Guérette et C. Dionne avec 6 minutes de punition chacun.

Activités à la ligue des petites quilles

DRUMMONDVILLE, 15. (DNC) — La ligue des petites quilles de la Chambre de Commerce des Jeunes vient de reprendre ses activités, qu'elle avait suspendues momentanément pour la période des Fêtes.

L'équipe de la pharmacie Sylvestre a cause une forte surprise en triomphant des meneurs, l'équipe J.-P. Blais. Dans les autres rencontres, l'équipe Dow a pris 3 points aux dépens de la Cordonnerie Populaire pour s'assurer de la troisième position, points en avant de l'équipe J.-L. Lévesque qui a subi un blanchissage de 3 à 0 aux mains des équipiers de P.-A. Gazaille, qui sont montés en quatrième position du classement à la suite de cette victoire. Voici le classement des équipes.

	pj	pg	pt
J.-P. Blais	39	27	34
Dow	39	22	30
J.-L. Lévesque	39	20	27
Cordonnerie Populaire	39	18	24
P.-A. Gazaille	39	15	21
Pharmacie Sylvestre	39	15	20

Le plus haut simple de la semaine a été enregistré par R. Forcier avec 251. Jacques Vincent a réussi le plus haut triple avec 503.

M. R. Héroux, président du conseil de l'OTJ

DRUMMONDVILLE, 15. (DNC) Lors de la dernière assemblée régulière de L'Oeuvre des Terrains de Jeux de Drummondville Inc., les membres ont procédé à l'élection du nouveau conseil de direction de cette organisation.

A cette occasion, M. Rosaire Héroux a été élu président pour l'année 1953. Voici les autres nominations qui ont été faites: M. Georges Leclair, vice-président; M. René Forcier, trésorier; M. Elias Gaudreau, secrétaire. Ont également été nommés directeurs de l'O.T.J., MM. Roch Jutras, Edmond Robert, Robert Désilets, Maurice Blanchette, Valmore Bouffard, André Cloutier, Charlemagne Joyal, Patrice Prescott, Gérard Rousseau, Jean-Paul Marier, Lucien Joyal, Louis Boisvert et Gérard Prince.

UN VOTE pour VOUS
EST UN VOTE POUR LA COLLECTIVITE
UN VOTE pour la COLLECTIVITE
EST UN VOTE
POUR LES CANDIDATS
CI-DESSOUS MENTIONNES

J.-A. PINARD, maire	X
ROBERT BEDARD, conseiller	X
FORTUNAT AUBE, conseiller	X
CONRAD DORE, conseiller	X

Cette annonce est publiée par le comité d'organisation de M. J.-A. Pinard et des conseillers ci-haut mentionnés.

HUILES

Ouverture aujourd'hui

Ajax P	138	Pac Pete	11¾
Cent Led	290	Tor Am	58
Home O	12¾	Und Oil	148
Okalta	305		

BOURSE DE NEW-YORK

Ouverture aujourd'hui

Am Tel	159⅝	Pepsi	11
Anaconda	43⅝	Rd Corp	28
Beth Stl	55⅞	Rep Stl	46⅝
Chrysler	93¾	Std Oil NJ	75⅝
Gen Elec	69⅞	US Stl	43⅞
NY Cent	24⅞		

Les
STOCKS en OR
sont-ils promis à une HAUSSE?

Les opinions sont partagées . . . Des opinions de toutes sortes sont émises aussi bien par les connaisseurs que par les autres, moins avertis dans la question . . . mais DEUX FACTEURS D'IMPORTANCE nous donneront la réponse

DEFLATION

OU

Une Hausse du Prix de l'Or

Il n'y a absolument rien qui laisse prévoir que l'un ou l'autre de ces facteurs pourrait se réaliser dans un avenir plus ou moins rapproché, mais une chose dont on est certain c'est que . . .

UNE FOIS QU'APPARAITRONT LES SIGNES D'UN MARCHÉ DE L'OR PLUS FLORISSANT, L'INDUSTRIE SE DÉVELOPPERA COMME JAMAIS AUPARAVANT.

Les experts financiers de CARMEN & CO. peuvent vous indiquer comment vous y prendre pour tirer profit le plus pleinement possible de tout changement dans la situation de l'or.

SI VOUS DETENEZ UN CERTAIN STOCK EN OR, OU SI VOUS ETES INTERESSE DANS LES POSSIBILITES DE L'INDUSTRIE MINIERE

ÉCRIVEZ POUR CE PLAN GRATUIT

CARMEN & CO. Limited

MONTREAL, QUEBEC

Mettez ce coupon à la poste

Carmen & Co. Limited
Investments,
222, rue de l'Hôpital, Montréal, Qué.

S. V. P. faites-moi parvenir sans charge ou obligation une copie du

PLAN DES EXPERTS FINANCIERS "CARMEN"

NOM ....

ADRESSE ....

Ville ou village ....

S. LT

Le 52e rapport de la Banque Provinciale du Canada révèle d'importants progrès

La Banque Provinciale du Canada a tenu, hier, la 52e assemblée générale de ses actionnaires, au siège social de la Banque, à Montréal.

BOURSE DE MONTREAL

COURS FOURNIS PAR SAVARD & HART

Ouverture aujourd'hui

Abit	14¼	Int Nick	44¾
Algoma	47	Ind Accep	32
Bell	38¾	Massey H	9⅞
Brazil	10⅝	McColl	56⅝
BA Oil	20⅝	Noranda	78½
B CForest	5⅞	Pow River	28⅞
Cockshutt	16	Price	51⅝
C Smelt	32½	Placer	43
Seagrams	26	Royalite	16½
D Bridge	81	Shwng	41⅝
D Stores	14½	Un Steel	11
Gypsum	35	Walker	44¼
Howard	18		

BANQUES

Ouverture aujourd'hui

Commerce	25	Montréal	32

CURB DE MONTREAL

Ouverture aujourd'hui

Ang Nfld	9⅞	Cons Pap	35¼

Abordage, dans le port de New-York

NEW-YORK, 15. (PA) — Au moins cinq personnes ont été blessées, aujourd'hui, lorsqu'un bateau-passeur de Staten Island a abordé le cargo "American Veteran", dans le port de New-York, enveloppé de brume.

Le quartier général de la garde côtière dit que la collision s'est produite entre la statue de la Liberté et Governors Island.

L'eau n'a pas tardé à s'infiltrer dans le bateau-passeur, le "Gold Star Mother", lorsqu'il a enfoncé le cargo de 8,200 tonneaux, propriété des lignes "United States".

Le rapport du Conseil d'administration relatif à l'exercice terminé le 30 novembre 1952, a réalisé de nouveaux et importants progrès.

Voici un bref résumé de l'allocution prononcée, à cette assemblée, par M. J.-Ubald Boyer, vice-président et gérant général de la Banque Provinciale du Canada.

La Banque a terminé le 30 novembre 1952 l'exercice le plus brillant de son histoire. En effet, le total du bilan, pour la première fois, dépasse le niveau remarquable de $200 millions, accusant par là sur l'année précédente une augmentation de $15,350,000, tandis que les bénéfices d'exploitation enregistrent une hausse de plus de $104,800, pour atteindre le chiffre sans précédent de $939,253. Ces quelques chiffres, à eux seuls, reflètent admirablement bien les progrès remarquables de la Banque au cours de 1952.

Les dépôts

Ainsi, les dépôts, — qui constituent l'armature essentielle de toute banque et l'un des principaux indices de son progrès, — s'élèvent au 30 novembre à $193,532,000, comparativement à $178,204,000 l'an dernier, soit donc une augmentation de plus de $15,000,000. Cette hausse notable a d'ailleurs été réalisée malgré que les dépôts du gouvernement fédéral soient diminués de près d'un demi-million et malgré que la récente émission des obligations d'épargne ait entraîné, en octobre et novembre, des retraits de plus de $4,000,000. Nous devons l'augmentation nette de $15,000,000 d'abord au fait que, pour la plupart de nos clients, 1952 a été une année prospère, mais aussi à l'ouverture de milliers de nouveaux comptes dont plusieurs d'une grande importance. Je suis donc heureux de signaler à votre attention une augmentation de près de $4,000,000 à la rubrique des dépôts courants et de $10,500,000 à l'épargne, ces deux postes ressortant respectivement à $51,890,000 et à $134,040,000.

Les prêts

D'autre part, les prêts au commerce, à l'industrie, à l'agriculture, aux municipalités, etc. — sont passés de $62,135,000 à $66,053,000, accusant une augmentation de près de $4,000,000. La levée des contrôles sur le crédit en mai dernier, a activé considérablement certaines branches du commerce, tandis que la plus grande abondance des matières premières et du gros outillage manufacturier a suscité des développements industriels importants dans de nombreux domaines.

Ce concours de la Banque n'a pas d'ailleurs profité qu'au commerce et à l'industrie, mais nous avons aussi conscience d'avoir rendu des services signalés à nos municipalités, à nos institutions religieuses et autres, à nos cultivateurs, ainsi qu'à des milliers d'individus qui avaient temporairement besoin de prêts personnels. Nous avons notamment prêté aux cultivateurs au cours de l'année près de $10,000,000.

L'encaisse et le portefeuille

Le bilan soumis révèle en outre une forte encaisse de $40,480,000 et un portefeuille bien équilibré de

(A suivre en page 8)

VICE-PRESIDENT — L'hon. sénateur Jacob Nicol, C.R., C.L., de Sherbrooke, vient d'être réélu vice-président de la Banque Canadienne Nationale, à la suite de la 78e assemblée générale de la banque, tenue à Montréal récemment.

SI VOUS PORTEZ UN

APPAREIL

POUR ENTENDRE . . .

Nous vous offrons le service le plus complet.

BATTERIES de RECHANGE pour toutes les marques d'appareils.

REPARATIONS de tous les modèles, toutes marques.

Si vous avez un appareil auditif qui ne fonctionne pas bien, M. Héon vous invite à passer le voir, il le réparera si possible, sinon l'échangera pour un appareil neuf. Bonne allocation pour le vieil appareil.

EXAMEN SCIENTIFIQUE de votre ouïe — sans obligation.

C.-E. HÉON

422 - 7ième Avenue sud—Tél. 3-2348

SHERBROOKE

A Montréal

MONTREAL, 15. (PC) — Les prix étaient à la baisse à la fermeture de la Bourse de Montréal hier. Au début, il semblait que les titres monteraient la pente, mais, au cours de la séance, les pertes n'ont cessé de remplacer les gains au tableau.

Placer Development a été fort en vedette, faisant un bond de quatre points, à 43, au cours de transactions du début. Les autres changements n'ont été que fractionnaires.

Les papeteries, services publics, principaux métaux et titres industriels divers ont baissé pendant que les banques et les breuvages consolidaient leur position. Les transports, pétroles chefs de file et les aciéries ont par ailleurs affiché un ton mixte.

Les mines et pétroles de l'Ouest ont aussi été irréguliers au cours de nombreuses transactions.

Il s'est échangé 50,300 actions industrielles et 484,200 actions minières.

A la fermeture, l'indice des moyennes affichait une hausse de 0.08 à 32.97, pour les banques; un fléchissement de 0.1 à 93.0, pour les services publics; un recul de 0.4 à 210.6, pour les titres industriels; un déclin de 1.63 à 710.77, pour les papeteries, et un gain de 0.27 à 63.66, pour les mines d'or.

Sur les 253 titres échangés, 76 étaient à la hausse, 89 à la baisse et 88 inchangés. On a encore remarqué cinq nouveaux sommets et un nouveau bas pour 1952-53.

A New-York

NEW-YORK, 15. (PA) — Le marché n'a guère varié hier à la Bourse de New-York. Les changements ont été généralement minimes et les gains ou pertes d'un point ou plus ont été rares.

Il s'est échangé quelque 1,370,000 actions.

La moyenne de la Presse Associée pour 60 valeurs a gagné 20 cents. Les titres industriels ont progressé de 20 cents et les services publics de 10 cents pendant que les chemins de fer reculaient de 10 cents.

Trente-trois titres ont touché de nouveaux sommets pour l'année pendant que trois autres tombaient à de nouveaux bas.

La Bourse américaine a été mixte et il s'y est échangé 400,000 actions.

Les titres canadiens ont été instables. Dome Mines et Distillers Seagram ont chacun fléchi de 1-8 et McIntyre d'un point à 70 1-2. Hiram Walker a par contre gagné 1-4. Canadian Pacific et International Nickey n'étaient pas cotés.

A la Bourse américaine, Royalite Oil a progressé de 3-8 pendant que Lake Shore et Giant Yellowknife n'étaient pas cotés.

DES BOUTONS SUR LE VISAGE?

Soulagement en 7 Jours

SATISFACTION OU REMBOURSEMENT

Boutons, eczéma, éruptions, comédons disparaissent vite avec le Savon et l'Onguent Cuticura. Cuticura a beaucoup de succès—contient des ingrédients médicinaux reconnus. Achetez et essayez le Cuticura parfumé et efficace aujourd'hui. **CUTICURA**

Rapport de la Cie Brazilian

La Brazilian Traction, Light and Power Company, Limited, vient d'annoncer qu'il y a eu augmentation dans tous ses services, au cours des onze mois écoulés de janvier à novembre 1952, comparativement à la même période en 1951. Le 30 novembre 1952, le nombre de ses appareils téléphoniques en service s'élevait à 508,485, soit une augmentation de 46,588 sur la même date, l'année précédente. Au cours de cette période de onze mois en 1952, la compagnie a fourni une somme globale de 4,277,796,300 kilowatts-heure d'électricité, comparativement à 4,212,617,897, de janvier à novembre 1951. La vente du gaz d'éclairage s'est élevée, de 223,359,511 mètres cubes au cours des onze premiers mois de 1951, à 230,839,029 au cours de la même période en 1952.

Prix des produits

MONTREAL, 15. (PC) — Voici les prix des denrées alimentaires tels que fournis à Montréal, hier, par le ministère fédéral de l'Agriculture:

OEUFS: Caisses gratuites: A-gros spécial, 43-44; A-gros, 43-44; A-moyen, 39; A-poulette, 37; B, 37; C, 34. Caisses reçues, 289.

BEURRE: Numéro 1 du Québec, frais et pasteurisé, 62; prix du gros, numéro 1 du Québec, frais et pasteurisé, 63 1-2; beurre de crémerie, première qualité et enveloppé 63-63 1-2.

FROMAGE: Blanc de l'Ontario, 30; coloré de l'Ontario, 31 5-8; f.a.b. fromagerie; blanc du Québec, 30; coloré du Québec, 31 1-2; f.a.b. Montréal; prix du gros, blanc de l'Ontario, 31 1-4; coloré de l'Ontario, 33; prix du gros, blanc du Québec, 31; coloré du Québec, 32 1-2. Boîtes reçues, aucune.

POMMES DE TERRE: (Petites quantités de gros) — numéro 1 du Québec, 2.35 à 2.50 les 75 livres; nouvelles, numéro 1 du Nouveau-Brunswick, 2.60 à 2.70 les 75 livres; numéro 1 du Nouveau-Brunswick, 1.75 à 1.80 les 50 livres; numéro 1 de l'Ile du Prince-Edouard, 2.65 à 2.75 les 75 livres.

A Toronto

TORONTO, 15 (PC) — Le marché torontois a connu hier sa deuxième journée la plus occupée de 1952-53, mais les prix, néanmoins, ont terminé légèrement à la baisse.

Les titres industriels ont lentement fléchi au cours de la séance et ont fermé avec un déclin d'un peu plus d'un demi-point à l'indice. Les valeurs aurifères, métaux non ferreux et pétroles de l'Ouest ont légèrement fluctué pour terminer sur un ton mixte.

Le volume des transactions a été le plus fort atteint depuis le 3 avril, 1952. Il s'est échangé 5,695,000 actions. On s'est particulièrement intéressé aux titres miniers à bas prix.

A la fermeture, l'indice des moyennes s'établissait ainsi: recul de .76, à 323.35, pour les titres industriels; baisse de .10, à 83.95, pour les mines d'or; faible gain de .01, à 183.42, pour les métaux non ferreux; et hausse de .25, à 127.68, pour les pétroles de l'Ouest.

Cours de la Bourse de Toronto

A A	6⅞	6⅝	6¾
A R	30		
A U	25	23	24½
Ajax	140	136	136
Akai	131	125	
Alm	220	220	225
A L	24	22	
A L	30		
A Y	35	32	33
Anac	320	285	
Anch	16	15	
A C	825	805	810
A R	42		
Ankn	22	21	22
A R	6		
Aqua	14	10½	14
Arca	37½		
Arjo	12		
Arat	14	10¾	13
Asco	73	71	72
Ashe	180	174	176
Atho	18	15	
Aube	6⅛	6	
Aum	18½	17	18½
Baga	27	20	24
B A	565	540	565
Barn	116	115	
Barv	265	275	
B W	154	150	
Bary	140	135	
B M	29	27	
B P	44½	44¼	
B D	47	45	47
Belle	53	50	51
Bere	81½		
Bevc	92	90	
Bibis	22	21	
Bidg	14	12½	13½
Bobj	29	27	28
Bonv	3½		
Bord	17	16	
Boy	16	14½	
Bral	460		
Bral	180		
Bre	10	9⅞	10
Brit	854	848	
B O	125	119	124
B R	320	316	320
Buff	13½	13	13½
B A	62		
B C	21	20	21
B R	3½		
Bull	33	30	
Burr	8		
C K	14¼		
Calli	28	20	28
Calm	200	191	193
Caln	70	66	
C C	648	630	
C C	300	290	298
C R	995		
C M	53		
C O	11	10¾	11
C O	77	75	
C O	540	525	540
C D	82	80	82
C P	125	110	125
C W	8		
C W	300	285	300
Cari	128	125	
Cari	128	125	126
Cass	825	805	825
C E	564	540	564
C L	400	390	
C P	105	100	106
C P	21½	21	21½
Cent	13½		
Chm	34		
Char	150		
C R	132	130	
Ches	6		
Ches	32	38	
C E	101	100	101
Chi	140	117	134
Chro	490		
C L	10	9¼	10
Cobs	28		
C W	142	140	
Cold	46	42	
Coni	60	59	60
C A	94	90	94
C A	11		
C C	5	5	
C D	171	170	
C G	75		
C H	40		
C S	32¾	32½	32¾
C N	15	15	15
C S	11		
Con	450	470	480
C M	32	30	
Cour	9		
Cro	12½		
C P	186	182	186
Dara	12		
Deld	40		

Deln	182	180	182
D R	330	315	
Dett	15	14	
D L	265	235	260
Dom	20	19½	
D E	665	675	680
D A	425	400	
D P	44		
Dona	56	62	
Drag	79	74	
Duve	49	43	48
E A	11		
E C	18	12	12½
E M	270	260	266
E R	164	156	160
E M	60	57	
Elde	61	60	61
E R	11½	11	
E G	35		
Este	75	66	72
Eure	132	128	132
Flac	23½	23¼	23½
Farg	152	147	151
F K	10½	9	
F P	715	700	
Feni	84	81	83
D W	17½	17	
F P	25		
Fran	7		
Frob	680	660	680
F W	102	90	
G E	160	154	160
G P	725	700	
Gene	18	17	
G Y	10⅞		
Gilli	9¾	8	9¾
Glen	2⅞		
G L	77	73	74
Gold	20		
Gold	28	25¾	27
G E	9	8	8½
G A	11	10	
Gold	4½		
Good	4⅞	4¾	
Hall	2½		
Hall	350		
Harr	13½	11	13½
H H	8	7	
Hass	18		
H L	16		
Head	6½		
Heat	16	12½	14
Helle	30		
Heva	7½		
H C	60	59	60
H B	45		
High	30		
Ming	13¼	13⅝	13¼
Maca	167	166	167
Macd	106	102	108
Mach	6⅞	6	
Mack	74	67	
Macl	258	251	253
Mads	163	161	162
Magn	8		
Mala	170		
Mara	6	5½	6
Marb	12	10½	12
Mare	12		
Mari	77		
Mart	4⅞		
Mar	63	60	63
Mayo	15	12¼	15
M S	26	25	
Mein	60	67½	
Mele	4½		
Mcm	7½		
Merr	46	44	46
M C	35	33	35
M C	60	58	
M S	13	12	
M C	13½	13⅞	
Mone	45	44	45
Mont	30		
N P	175	171	175
Negu	22	21	22
N L	275	264	275
N A	17	[illegible]	17
N B	3⅛	3⅛	
N D	250	247	
N C	113	110	118
N C	207	200	206
N C	145	140	
N D	29		
N D	85	74	81
N D	65½	62	
N D	325		
N G	38	35½	38
N M	17	16⅞	16¼
N J	8¾	8	
N L	9	8	9
N L	90	60	75
New	37	33	35
N M	4⅞		
N M	14	13	14
N M	39	38	
N N	4		

New	4⅞		
N N	4	6½	
N P	10		
N B	30	26¾	28
N S	28	27	28
N S	365	360	360
N T	9½		
Nist	17¼	17	
Nora	76½	76¼	
Norg	4⅝		
Norl	22	19	22
Nor	410	405	
Norp	32	30	31
N O	182	180	
N D	14	12	
N T	26	26	
N C	95	90	95
Nort	6¾	6½	6¾
Nuba	30¼	26	29
Obas	11	9	9¾
Obri	99	97½	
Oga	7¾	7	7¾
Okal	315	310	
Olea	16		
Omn	5¾	4	5¼
O P	205⅞	190⅞	197
O W	9	2	2½
O W	54	36	54
Ope	180	167	175
Orla	9	7	8
Osis	64	63	
P P	11⅞	11¼	11⅞
Pam	105		
P R	158		
P C	17	16	16
Petr	74	73	
P C	145		
Pion	201		
Plac	41	40⅞	43
Pond	147	140	147
P P	5½	4	5½
Prad	65	68	66
P B	15		
P M	9¾		
Pres	170		
P A	200	180	195
P P	74		
P M	8		
Q C	105	98	
Q L	20	19¾	
Q M	145	142	
Quee	42		
Que.	19	18¾	18¾
Ques	10	8	10
Q A	9		
Radi	92	86	92
Ran	16	15	16
R P	8½	8	
R P	27	25	26
Reev	300		
Rego	5¾		
R A	195	192	
Roch	15	14	15
R C	25		
Rova	33	31	32
R S	13¾		
Roya	16½	16⅞	
Rupu	2⅞		
Ryan	8		
S A	210	205	206
Sapp	239	230	237
Scur	256	247	249
S F	240	230	240
S F	240	330	248
S W	31	28	
Sha	9		
Sher	540	535	540
Sigm	750		
Sila	29	27	
S M	114	110	
S S	160		
Sour	105		
Spoo	55		
Stan	165	156	169
S R	750	755	
S C	17½	17	
Sull	225		
S G	75	72	74
Curb			
Bulo	615	600	615
C C	400		
Dalh	25	25	26
P O	600		
Y C	63		
Banques			
Mtl	32		
Scot	39¾		
Tor	42		
Com	29¼	29	
D B	30	29¾	30
Roya	34½		
Imp	34½		
Industriels			
C B	19	18¾	19
D M	12½		
S A	82	81½	82
D B	49½	49¾	

MINES

Ouverture aujourd'hui

Anacon	300	Lk Shore	880
Carnegie	109	Louv	18
Cas Asb	510	Nw Pac	60
Chi Exp	105	Opemis	170
Dom Asb	400	Q Copp	100
E Sulli	645	Six-A	193
Probis	580	Sherritt	535
G Mani	525	Steep	750
Jaculet	11½	U Asb	360
Kenmayo	12	Uranium	360

ST-ADOLPHE (DNC) — Un groupe de parents et d'amis se sont réunis dernièrement à la salle paroissiale de St-Adolphe, pour fêter l'anniversaire de naissance de M. Georges Brousseau, l'un des plus vieux citoyens de St-Adolphe, puisqu'il est âgé de 94 ans. Des voeux et une bourse bien garnie furent présentés au héros. M. Brousseau remercia avec à-propos.

CHEZ

RENNERT

LA GRANDE VENTE de JANVIER

est commencée depuis

CE MATIN

au magasin

RENNERT

9 nord, rue Wellington

où des aubaines EXTRAORDINAIRES SONT OFFERTES

L'ÉVOLUTION DU CRÉDIT À SURVEILLER EN 1953

Influence possible de la politique américaine sur notre économie

Résumé de l'allocution du président de La Banque Provinciale du Canada, M. J.-Edouard Labelle, C.R., O.B.E., à la 52e assemblée annuelle des actionnaires tenue à Montréal, le 14 janvier 1953

Après avoir souligné que la Banque avait touché en 1952 des sommets nouveaux et qu'elle envisageait d'ailleurs d'autres succès, M. Labelle fit la revue de la situation économique.

L'industrie

L'année 1952—encore une année de grande productivité—s'est révélée plus active pour le marché des valeurs mobilières et le commerce de détail, mais, par ailleurs, plus tendue sur le front de l'industrie. Pour les cinq premiers mois de l'année, en effet, l'indice de l'activité industrielle a été inférieur à celui des mois correspondants de 1951, mais heureusement s'est relevé peu à peu par la suite.

Les valeurs mobilières

En ce qui concerne le marché des valeurs mobilières, l'indice Dow-Jones aux Etats-Unis a atteint des sommets que nous n'avions pas connus depuis la grande vague de spéculation des années 1925 à 1929 et cette situation se reflète aux bilans de nos banques, où l'on peut constater une augmentation dans les prêts à demande.

Le commerce de détail

Plus remarquable, souligne M. Labelle, a été l'expansion continue du commerce de détail, qui s'est produite alors que l'indice du coût de la vie marquait une tendance sensible à la baisse. Le consommateur a, semble-t-il, suffisamment réagi à la baisse des prix pour accroître le volume de ses achats, ce qui serait un signe de santé, pour autant, en tout cas, que des facteurs artificiels ne sont pas intervenus pour provoquer cette réaction. Or, de ce côté, tout indique que la levée des restrictions sur le crédit n'a pas été indifférente à cette situation, les ventes à crédit ayant de beaucoup dépassé au cours de 1952 les chiffres de l'année précédente. En serions-nous rendus, observe M. Labelle, comme en 1928-29, à anticiper sur les demandes futures grâce à ces facilités ou, ce qui est encore plus grave, à soutenir le commerce en induisant le consommateur à acheter au delà de ses moyens? Il faudra, dit-il, surveiller de près les développements de ce côté.

La circulation monétaire

Mais il importe de se demander dans quelle mesure l'abondance inflationniste de l'argent a pu être la cause du phénomène et pourrait présager une nouvelle montée des prix. En 1952, les billets et les dépôts d'épargne se sont accrus par rapport à l'année précédente. L'accroissement, dit M. Labelle, paraît proportionnée à l'augmentation de productivité de l'année, mais l'on peut constater à l'examen des bilans des banques que la source de ces nouveaux moyens de paiement ne provient pas de la hausse des prêts courants—signe de progrès d'une activité économique normale—mais de l'augmentation du portefeuille des valeurs gouvernementales détenues par les banques. Espérons, conclut le Président de la Banque, que ce financement de l'Etat par les banques nous sera révélé comme ayant été purement temporaire. Il ne serait pas souhaitable, dans l'intérêt public, qu'il en soit autrement, au moment où tout indique que les politiques d'équilibre budgétaire des dernières années allaient produire un effet stabilisateur.

La politique américaine

Le changement d'administration chez nos voisins du Sud pourrait bien signifier la fin d'une expérience économique et le début d'un nouveau régime avec tout ce que cela peut comporter à la fois d'aléas et d'espoirs. M. Labelle rappelle ensuite les théories économiques interventionnistes qui ont prévalu jusqu'ici et l'opposition qui leur a été faite. Logiquement, on peut donc s'attendre à voir se réaliser, chez nos voisins, un programme non-inflationniste, c'est-à-dire de restrictions de la circulation monétaire et du crédit et de réductions des dépenses publiques et des taxes.

Conclusion

Monsieur Labelle souligne qu'on ne peut compter sur l'infaillible capacité de l'Etat pour soutenir l'économie, et que le passage d'une économie habituée aux stimulants à une économie pleinement capable d'évoluer selon ses exigences propres ne s'effectuera pas sans que nous ressentions ici et là quelques malaises de réadaptation. Il importe, dit-il, de faire face à cette situation si nous voulons arrêter la course inflationniste qui menace de détruire tant la sécurité et le sens de la prévoyance de tous ceux qui ont à coeur de s'aider eux-mêmes, que les vertus d'économie et de travail de toute la population. Plus de fidélité à pratiquer les enseignements religieux, un plus grand souci du rendement, le désir ferme de bien remplir la tâche à accomplir s'imposent, si nous voulons donner à notre économie politique et sociale des bases stables et résoudre les difficultés.

La Banque fait des progrès remarquables dans tous les domaines au cours de 1952

Résumé de l'allocution du vice-président et gérant général, Monsieur J.-Ubald Boyer

La Banque a terminé le 30 novembre 1952 l'exercice le plus brillant de son histoire. En effet, *le total du bilan*, pour la première fois, dépasse le niveau remarquable de $200 millions, accusant par là sur l'année précédente une augmentation de $15,350,000, tandis que les bénéfices d'exploitation enregistrent une hausse de plus de $104,800 pour atteindre le chiffre sans précédent de $939,253. Ces quelques chiffres, à eux seuls, reflètent admirablement bien les progrès remarquables de la Banque au cours de 1952.

Ainsi, *les dépôts*—qui constituent l'armature essentielle de toute banque et l'un des principaux indices de son progrès—s'élèvent au 30 novembre à $193,532,000, comparativement à $178,204,000 l'an dernier, soit donc une augmentation de plus de $15,000,000. Je signale à votre attention une augmentation de près de $4,000,000 à la rubrique des dépôts courants et de $10,500,000 à l'épargne, ces deux postes ressortant respectivement à $51,890,000 et à $134,040,000.

Les prêts au commerce, à l'industrie, à l'agriculture, aux municipalités, etc.—à l'exception des prêts sur nantissement de valeurs—sont passés de $62,135,000 à $66,053,000.

Le bilan reflète une forte *encaisse* de $40,480,000 et un *portefeuille* bien équilibré de $88,069,000. Ce portefeuille comprend notamment tout près de $52,000,000 en titres de l'Etat canadien, dont $25,700,000 rachetables dans les deux ans. Nos *disponibilités de caisse*, soit exactement $40,480,000, représentent 20.87% de tous nos engagements envers le public, tandis que *l'ensemble de nos disponibilités* se totalisent par $130,822,000, et représentent donc 67.45% du même passif.

Les bénéfices d'exploitation accusent une hausse remarquable de $104,800 et ressortent à $939,250 pour l'exercice, déduction faite de toutes les affectations d'usage aux réserves internes de la Banque. Cet accroissement des bénéfices toutefois a été presque totalement absorbé par la hausse de $97,000 des impôts, pour lesquels nous avons dû prévoir un déboursé total de $367,000.

La Banque a versé à la *Caisse de retraite* en fin d'année la somme de $100,000, ce qui porte à $600,000 nos contributions depuis six ans.

Je tiens avant de terminer à rendre hommage à la compétence et au dévouement de *notre personnel*. Si, en effet, la Banque a pu réaliser au cours du dernier exercice le magnifique progrès que vous connaissez, elle le doit surtout à l'expérience et à la loyauté de ses officiers du siège social, de ses gérants et de ses employés de tous grades.

LA BANQUE PROVINCIALE DU CANADA

Vous obtenez toujours ce qu'il y a de mieux en achetant chez

BEAULIEU

Self Service

membre des Epiciers Suprême Inc.

851, rue Conseil — Tél. 2-2420

160, rue Short — Angle Fédéral — Tél. 3-4246

LIVRAISON GRATUITE

BIERE ET PORTER à notre magasin de la rue Conseil

PAIN chac. 14c

Spaghetti, vermicelle, alphabets, macaroni, Catelli, pqts 16 on., 2 pour 29c

SPECIAL sur SAVON PALMOLIVE — 4 barres 29c

EAU de javelle concentrée Mixo, 32 on. 23c

BIG FIVE 2 btes 15c

JUS DE PAMPLEMOUSSES Libby, 20 on., 2 btes 21c — 48 on., 2 btes 49c

SHORTENING JEWEL Bte 1 lb., 2 pour 45c

GAGNEZ UNE PONTIAC 1953

Pour détails supplémentaires au sujet de ce grand concours, voyez l'annonce des marchands Suprême, en page 11.

dans le grand tirage des marchands Suprême

FRUITS ET LEGUMES DE CHOIX

PATATES N.-B., No 1, 75 lbs $2.79

POMMES McIntosh, 3 lbs 35c

PAMPLEMOUSSES, No 96, 5 pour 29c

CAROTTES, pqt cello 24 on., 2 pour 27c

VIANDES DE CHOIX

BOLOGNE Lb 29c

EPAULE DE JAMBON sans gigot, lb 49c

BAS DE COTE DE BOEUF de l'Ouest, lb 26c

BELVEDERE COPPER CORPORATION LTD.

No personal liability

La compagnie Belvedere est heureuse de vous offrir ses actions en vente et pour tous renseignements, veuillez vous adresser à

10 nord, rue Wellington — Téléphone 3-5411

SHERBROOKE

Cette page a placé nombre d'aides-fermiers

A LOUER

GRAND espace chauffé pour entreposage. Possession immédiate. Aussi résidence et terrain à vendre. Conditions avantageuses et aide pour construire. Voyez René Hébert, 2155, Bachand. Tél. 2-0874.

MAGASIN chauffé dans centre d'affaires; s'adresser: R. Joubert, 357 Bowen-Sud. Tél. 2-4438. 270-7

Appartements à louer

APPARTEMENT moderne de 4 pièces, chauffé, eau chaude à l'année. Salle de bain en tuile. Service d'autobus. Libre le 20 janvier. S'adresser: 183 Eymard. Tél. 2-2060. 274-5

APPARTEMENT 4 pièces, chauffé, eau chaude, poêle à gaz, réfrigérateur fournis. Incinérateur, au centre de la ville. $65 par mois. Tél. 2-8474 de 5 à 7 p.m. 273-2

QUARTIER Nord appartement chauffé. 4 chambres; eau chaude, poêle réfrigérateur, service du concierge, eau filtrée, incinérateur, $78. Occupation immédiate. 545 Dufferin. Tél. 2-6907 après 7 heures. 272-3

BUREAUX

PLUSIEURS locaux pouvant servir avantageusement pour professionnels, dentistes, Compagnies d'assurances, etc. Dans édifice neuf. S'adresser: 402 rue Alexandre. Tél. 2-4715. 270-6

Chambres à louer

CHAMBRE et cuisine avec évier, chauffées, éclairées, près des manufactures. S'adresser: 1239 Champlain. Tél. 2-9925.

DEUX chambres meublées; poêle à gaz et réfrigérateur fournis. Service salle de bain. Entrée privée. Signalez 2-1483. 273-2

GRANDE chambre chauffée, meublée, à louer. Poêle, eau chaude et froide dans la chambre. S'adresser: 100 rue Court, apt 3. 272-3

BELLE grande chambre meublée à neuf et chauffée. A monsieur de préférence. Tél. 2-3298. 272-6

CHAMBRE à louer sur Septième avenue-sud. Pour autres informations, signalez 2-7553. 272-3

CHAMBRE à louer à monsieur distingué. Service eau chaude et téléphone. Située rue Windsor. Signalez 2-0600.

GRANDE chambre meublée, chauffée, située centre, dans famille d'adultes. Pour informations, signalez 2-4307. 274-3

CHAMBRE très propre, avec commodités, 4 grandes fenêtres, à louer à jeune fille. Bonne pension si désirée (seule pensionnaire dans famille tranquille). S'adresser: 1012 Worthington. 274-3

CHAMBRE et pension 2 jeunes filles, usage du bain et téléphone, près des manufactures Bruck Mills, Classon et Fil National. Tél. 2-3756. 273-2

CHAMBRE à louer pour une ou deux jeunes filles; dans centre Sherbrooke. Entrée privée. Poêle à gaz dans la chambre. Usage téléphone et réfrigérateur. S'adresser: 50 Gordon. 269-6

CHAMBRE à louer pour fille ou dame, entrée privée. S'adresser: 133 Onzième avenue-sud. 272-3

CHAMBRE chauffée, meublée avec Davenport, pour 2 personnes. Lingerie, eau chaude, à l'année, poêle à gaz pour cuisine, place tranquille, entrée privée. 296 Frontenac. 272-3

Logements à louer

MAISON seule, 6 grandes chambres, salle de bain, dans quartier Ouest. S'adresser: 188 Deuxième avenue, après 5 heures. Tél. 2-6661.

LOGEMENT 5 chambres, réservoir eau chaude, dépense, chambre de bain. Situé rue Laurier. Adultes. $45. Signalez 2-0084. 273-2

MAISON seule, 5 pièces. Eau de source dans la maison. Electricité. Téléphone, passage d'autobus. Conviendrait à ménage jeune ou vieux aimant tranquillité: $40. Si intéressé, s'adresser: Charles Rogeau, boulevard Queen (chemin Brompton), Sherbrooke. 274-3

LOGEMENT de 3 chambres, moderne, à louer $35 par mois. Occupation au 1er février. S'adresser: 1061 rue Princess, Sherbrooke. Tél. 2-3671.

LOGEMENT de 3 chambres, salle de bain, moderne. Occupation immédiate. S'adresser: 158 rue Rioux. Tél. 2-6505. 273-3

LOGEMENT de 4 chambres, moderne, dans maison neuve, bien chaude et bien éclairée, grande cour pour enfants; à louer $45.00 par mois. S'adresser: 406, Septième Avenue-Nord. Tél: 2-5143 271-6

LOGEMENT moderne, 5 grandes pièces, chauffé, avec poêle électrique et réfrigérateur. Eau chaude à l'année. Situé rue William. Occupation 1er février. Tél. 2-5122; le soir: 3-2452. 272-6

LOGEMENT 3 pièces, chauffé, centre de la ville, réfrigérateur, poêle, stores vénitiens et prélarts fournis. Eau chaude à l'année. Prix $45 par mois. S'adresser: 78 Wellington-Nord, apt 2, après 6 heures. 274-2

LOGEMENT 6 grandes pièces, $40 par mois; près arrêt autobus et manufactures. S'adresser: 624 Desormeaux. 274-2

LOGIS 3 et 4 pièces, meublés ou non. Tél. 2-4304 Arpin, 1765 Marcil.

DEUX logements: un de 3 et un de 4 chambres, situés à Ascot Corner, service d'autobus. S'adresser: M. Godefroy Brochu, Ascot Corner. Tél. 2-6382. 274-3

LOGEMENTS A LOUER

Logements modernes chauffés, de 3 et 5 chambres, situés rue Parc.

S'adresser à **255, rue Parc.**

VOUS POUVEZ CHANGER VOS VIEUX MEUBLES POUR DES NEUFS

Vous ne pouvez vous imaginer ce que vous pouvez obtenir en retour de vos vieux meubles si vous en achetez des neufs. Nous pouvons vous aider à faire ce calcul sans obligation de votre part. APPELEZ-NOUS

TERMES FACILES, SI DESIRE

LE VIVOIR Enr.

36, rue Saint-François
Téléphone 2-2773

A VENDRE

Autos à vendre

METEOR Customline 1952, overdrive, air conditionné, gros radio, lumière arrière, et lumière de signaux, millage 7,500 milles. Prix $2,000. Tél. 2-5492. 273-4

MORRIS minor 1950, convertible, chaufferette. Le tout en excellente condition: $700 ou l'offre la plus près. Ecrire Casier postal 242, Windsor Mills, Qué. Tél. 163-r-2.

MORISSET LIMITEE
69, Wellington-Sud

AUTOS

Monarch Tudor	1951
DeSoto sedan 4 portes	1951
Dodge sedan 4 portes	1951
Ford sedan, 4 portes	1951
Studebaker sedan, 4 p.	1950
Pontiac sedan, 4 portes	1950
Austin sedan, 4 portes	1950
Dodge Suburlan	1949
Plymouth Club Coupe	1949
Dodge coach moteur neuf	1948
Willys Station wagon	1948
Mercury sedan, 4 portes	1947

CAMIONS

Studebaker 1-2 t. 10,000 mil.	1950
Dodge 1 tonne, express	1950
Mercury 1 tonne, express	1949
Dodge 1 1-2 tonne, avec boîte, 152 po. empattement	1950
International 1-2 tonne, avec boîte Bell Telephone	1946

Terrain d'autos usagés en face de l'hôtel New Wellington
Ouvert tous les soirs jusqu'à 10 heures
270-6

AUTOS USAGEES

Dodge 1951, club coupe, radio, air conditionné.

Dodge 1949, sedan, radio, air conditionné.

Hudson 1947, sedan, radio, chaufferette.

Oldsmobile sedan 1947, 8 cylindres, hydramatique, radio, chaufferette.

Willys Station Wagon, 1947.

Avons aussi autres autos différents modèles, à prix d'aubaine.

GARAGE
COTE ET COUTURE

Vendeur Ford, Monarch
East Angus — Tél.: 35

Plymouth sedan	1951
Studebaker coupé	1950
Meteor Club Coupe	1950
Ford sedan	1950
Ford coach	1950
Chevrolet sedan	1950
Chevrolet coach	1950
Meteor sedan	1950
Ford coach	1949
Monarch sedan	1949
DeSoto Club Coupe	1948
Ford coach	1948
Mercury coach	1948
Austin sedan	1950
Studebaker sedan	1940
Ford coupé, convertible	1940
Thames panel	1950
Chevrolet pick-up	1948
Chevrolet pick-up	1940

Jeep Willys, tout équipé, avec charrue à neige hydraulique.
Achat — Echange
Vente à termes
Ouvert tous les soirs jusqu'à 10 heures
Edgar Montmigny
Chemin Brompton
Tél.: 2-5777
274-2

Commerces à vendre

MAGASIN de "confection pour dames" à vendre. Clientèle établie. Très intéressant. Sur coin de rues principales. Ameublement moderne. Pour plus de détails écrire à Boîte 37, La Tribune. 274-3

STATION de service avec 2 entrées (2 Bay Service Station) située sur route nationale no 1, dans les Cantons de l'Est, très bon emplacement. Doit vendre à prix d'aubaine. Pour informations, écrire à Boîte postale 541, Sherbrooke. 272-3

MAGASIN à vendre au prix de $3,000. Equipement complet ou prendra échange contre propriété. Signalez 2-4900. 274-3

Divers

ENCYCLOPEDIE de la Jeunesse et encyclopédie Grolier, toutes neuves, à vendre. Informations, signalez 2-7352.

L'ONGUENT CRESS pour cors apporte soulagement sûr. Votre pharmacien vend Remover CRESS pour verrues. Laisse aucune cicatrice.

TROIS complets "Pic and Pic" pour homme, deux, taille 38, l'autre 39, tons bruns. Parfait ordre. Prix très raisonnable. Tél. 2-8710 après 3 heures.

UN BRILLANT AVENIR; rien n'égale un profit d'élevage du Chinchilla. Le placement le plus sûr, le plus profitable que vous puissiez faire. Des revenus assurés sont réservés aux éleveurs de Chinchillas. Pour plus amples renseignements, tél. 3-3441. 274-3

PIANO en bon ordre, à vendre. S'adresser: 456, rue Mercier, Sherbrooke. 273-2

MOBILIER de cuisine, 6 morceaux, en très bon état et très propre. Sacrifiera à prix d'aubaine. Informations 2-8927. 274-5

AMEUBLEMENT complet de 3 pièces, comprenant: mobilier cuisine chromé, poêle, laveuse, réfrigérateur Amiral. Mobilier chambre à coucher; mobilier de salon. Le tout presque neuf. S'adresser: 1451, Denault, apt 2. Tél. 3-5746.

PLUSIEURS coupes de bois, 100 à 420 acres. Bois mélangé: érable, merisier, frêne blanc. S'adresser: Charles Rogeau, boulevard Queen. Tél. 2-5781. 274-3

BOTTINES skis brun beige (tan) pour hommes, pt 11. Patins C.C.M., hommes pt 10 1-2. Paletot garçon 12 ans. Signalez 3-4444.

GROS radiateur électrique à échanger contre fournaise à l'huile. Aussi, fournaise à bois, à vendre. Informations, signalez 3-4936.

DEUX bibliothèques à rayons, parfait ordre, aussi service à thé en argent 4 morceaux. Gros miroir antique. Grosse lampe antique en porcelaine. Tél. 2-9472.

A VENDRE

Divers

A VENDRE un lot de bottines d'ouvrage, souliers pour hommes, tous bien réparés, semelles et talons. En bas du prix de la réparation. A LA CORDONNERIE TREMBLAY ET LAVOIE, 306, rue King-Ouest. Tél. 2-2506. 254-24

BOIS franc sec, 12 pouces à vendre, $5.25 la corde. Livré à Sherbrooke et Lennoxville. Tél. 2204 Magog. 274-3

Hôtels à vendre

HOTEL de campagne 11 chambres, très bien situé, vendrais peu de comptant, payement très facile si désiré; prendrais propriété en échange. Tél.: 2-0605. 267-12

Lots à vendre

QUARTIER Nord, rue Farwell, près King-Ouest. Grand lot de 200' de façade sur 120' de profondeur. Electricité, égouts, gaz et eau posés. Egalement beaux lots proximité nouveau boulevard Portland. S'adresser: Charles Rogeau, boulevard Queen. Tél. 2-5781. 274-3

VENEZ construire votre résidence au Petit Lac Magog, magnifiques grands terrains près église, école, lac, etc. Conditions très avantageuses et aide pour construire. Voyez René Hébert, 2155 Bachand. Tél. 2-0874.

Maisons à vendre

MAISON commerciale, en bonne condition; ayant revenu de $7,000 par année, à vendre pour le prix de: $50,000 dont $10,000 comptant. Pour plus d'informations, s'adresser: 940, McManamy. Tél. 3-3086. 273-2

MAISON 4 logements, 4 chambres, quartier Ouest, rapportant $1,500 par année. Tél. 2-5532. 274-2

BELLE maison bien isolée comprenant cuisine, salon, salle à dîner, 2 chambres à coucher, salle de bain. Fournaise dans la cave. Lot 100 x 75. Puits artésien, situé 3 milles des limites de la ville. Prix $8,500. Comptant $2,000. Balance comme loyer. S'adresser: C. A. Connors. Tél. 3-4000. 274-2

MAISON de 5 pièces, dépense, chambre de bain, système de chauffage automatique, avec garage, située à Magog-Est. Aussi 2 lots 100 x 75, situés à Omerville. S'adresser: M. Métivier, 9 rue Duffault. Tél. 4382, Magog.

SHERBROOKE — Bungalow brique, deux logements: un grand 5 pièces, l'autre deux pièces et toilette. Prix $9,500. Comptant $2,500. Balance facile. P.-A. Gobeille, 56 Gillespie.

LENNOXVILLE — Maison bois, deux logements: un 7, l'autre 4 pièces. Garage double. Terrain 75 x 175. Prix raisonnable à prompt acheteur. S'adresser: P.-A. Gobeille, 56 rue Gillespie, Sherbrooke.

LENNOXVILLE — Maison neuve, en brique, 5 grandes pièces modernes. Chauffage automatique. Garage. Prix $9,000. Comptant sur entente. P.-A. Gobeille, 56 Gillespie, Sherbrooke.

Poussins à vendre

ACHETEURS DE POUSSINS. — Commandez maintenant vos poussins pour 1953 et profitez de l'escompte accordé aux commandes hâtives. Tous nos troupeaux sont bagués par le gouvernement et ont subi l'épreuve Pullorum. Un certificat de santé accompagne chaque expédition. Ecrire pour notre catalogue descriptif et liste de prix pour 1953. — MONKTON POULTRY FARMS, MONKTON, ONT.

ON DEMANDE

Demande à acheter

ACHETERAIS 4 bains de 4 pieds. S.V.P. téléphonez à 2-6332.

Demande à emprunter

DEMANDE à emprunter $5,000, première hypothèque sur maison neuve. Ecrire Casier 29, La Tribune, Sherbrooke. 272-3

Femmes demandées

PERSONNE responsable demandée pour garder 2 enfants à domicile une journée ou plus à l'occasion. Signalez 2-5421.

VERLY DE PARIS, offre l'opportunité avantageuse pour femmes désirant devenir conseillère diplômée pour une ligne complète de produits de beauté. Ecrire à Boîte 25, La Tribune. 270-5

FILLE de table d'expérience demandée à l'hôtel Richmond. Tél. 803. 272-5

JEUNE fille de plus de 25 ans avec expérience au comptoir, demandée. S'adresser à la pharmacie Belmont, 601 King-Est. Tél. 2-8313. 272-3

BONNE d'enfants, 23 ans au moins, demandée pour quatre jeunes enfants. Autre personne engagée pour faire ménage. Chambre privée. Maison moderne à 3 milles de Sherbrooke. Bon salaire. Tél. 2-5774. 274-3

OPERATRICES DE GANTS expérimentées dans la couture de gants Nylon, à la machine, demandées pour OUVRAGE A DOMICILE, emploi stable, bon salaire. Ecrire en spécifiant expérience à Boîte 19, La Tribune. 270-6

Hommes et femmes demandés

A QUI LA CHANCE? — Avons besoin de représentants pour Sherbrooke et environs, hommes et femmes. Pas de débourser, pas de porte en porte. Bonne commission. Pour plus d'informations, écrire Edifice Continental, ch. 107, Sherbrooke ou tél. 3-4400. 274-3

Hommes demandés

JEUNE garçon bilingue, actif et débrouillard, connaissant la dactylographie et la comptabilité et désireux d'apprendre à opérer machine comptabilité, demandé. Ecrire de sa main, donnant détails concernant expérience, etc., à Boîte 31, La Tribune. 272-3

MESSIEURS!

Voulez-vous être plus libres, faire un travail agréable et rémunérateur et être votre propre patron?

Avec nous, vous pouvez faire $100 et plus par semaine.

Si vous êtes ambitieux, travailleurs, avec ou sans auto, rendez-vous à:

10 hres a.m.
HOTEL
NEW SHERBROOKE
Chambre 209

DEMANDEZ:

M. RACINE

274-2

HOMME d'expérience demandé pour travail sur ferme. Réponse par écrit donnant expérience, salaire désiré, détails concernant dépendants, références. Bonne habitation, mais ne conviendrait pas présentement à une grande famille. — Sherbrooke Trust Company, Casier postal 740, Sherbrooke, P. Q.

ON DEMANDE

Hommes demandés

BOUCHER d'expérience demandé. Devra fournir références. Ecrire Casier 32, La Tribune. 273-2

JEUNE HOMME

Connaissant la peinture, demande comme vendeur, pour visiter industries, peintres, magasins, etc. — Salaire et commission.

ECRIRE
Casier 35, La Tribune
Inutile d'écrire sans posséder expérience requise.
273-3

ELECTRICIEN classe "C", demandé pour brochage industriel, doit aussi posséder expérience dans travaux de conduits. Ecrire Boîte 38, La Tribune. 274-3

Situation demandée

HOMME 33 ans, auto 1951, parfait bilingue, cours commercial, demande emploi comme voyageur. Peut fournir capital, écrire à Boîte 23, La Tribune. Tél. 2-0161. 272-3

Vendeurs demandés

FAITES cent pour cent de commission sur articles très intéressants à vendre. Venez me voir chez Didier Parent, rue Rainkin, en face du Bag Mill, Windsor Mills. 270-6

VENDEUR DE MARCHANDISES SECHES. — COMPAGNIE IMPORTANTE DANS LA VENTE EN GROS DE MARCHANDISES SECHES, IMPORTATION ET EXPORTATION, AYANT EN MAIN UNE VARIETE COMPLETE DE MARCHANDISES SECHES, IMPORTATION DE LUXE ET PRODUITS "PENMAN'S", DEMANDE VENDEUR D'EXPERIENCE, AVEC AUTOMOBILE, POUR COUVRIR LA BEAUCE ET LES CANTONS DE L'EST. — ECRIRE CASIER 33, LA TRIBUNE. 273-3

MANUFACTURIER cherche des représentants pour différents centres des Cantons de l'Est. Pour vendre appareils électriques des plus avantageux, et en grande demande. Un peu de capital requis, mais non absolument nécessaire. Ecrire à Boîte 39, La Tribune, Sherbrooke. 274-2

OCCASION

Magnifique occasion d'avenir pour vendeur marié âgé de 26 à 40 ans, désirant réussir avec la plus grande compagnie d'assurance-vie au Canada.

Le candidat choisi devra subir une épreuve d'aptitude pour déterminer ses qualités. Il doit être parfait bilingue. C'est une occasion de travailler pour son propre compte sans avoir à investir d'autres valeurs qu'un bon caractère et habileté.

C'est une situation d'avenir avec une pension de retraite de la compagnie. Complètes informations et qualifications doivent être mallées à

Boîte 36
La Tribune
Sherbrooke
274-2

ENCAN A COMMISSION

MERCREDI, 21 JANVIER, à 1 hre p.m.
Aux étables de vente
W. S. Little, Eaton Corner.

Seront vendus: 100 têtes de bétail ou plus; etc. Condition: comptant.
Art. Bennett, encanteur,
Tél.: 66-r-15 — Sawyerville.
L. H. Hunt, commis.
16-16 janv.

AVIS

No 10682. Cour Supérieure, District de St-François, Province de Québec. Edgar Stracchino, de la ville de Sherbrooke, Province de Québec, Pédicure, demandeur, -vs- Dame Doris Mabel Chamberlain, autrefois de la ville de Sherbrooke, Province de Québec, maintenant de Hampstead, Londres, Angleterre, épouse séparée de corps et de biens de Edgar Stracchino, de la ville de Sherbrooke, Province de Québec, défenderesse, et, l'Honorable le Procureur Général de la province de Québec, mis en cause. Il est ordonné à la défenderesse de comparaître dans le mois.
15-16 janv.

ENCAN

SAMEDI, 17 JANVIER, à 12h.30 p.m.
Pour M. Wilfrid Lamontagne, 1235, rue McIntosh, tout près de Belvédère-Sud, en face de l'église St-Joseph.
UN AUTOBUS "UNION ou McMANAMY" VOUS Y CONDUIRA.
La vente aura lieu à l'intérieur.

M. Lamontagne quittant Sherbrooke, nous vendrons le contenu en entier de la maison, consistant en: une table de cuisine avec chaises et buffet; un réfrigérateur de marque "Moderne"; 2 mobiliers de chambre complets; une laveuse électrique; un radio; un tourne-disques; miroirs; un mobilier de divan; tables de salon; lampe torchère; prélart; toiles de fenêtres; vaisselle; ustensiles de cuisine; outils divers; pelles; râteau; haches; fanal; tricycle pour enfants; fournaise carrée et foule d'autres articles non énumérés.
Jos. Custeau, encanteur.
J.-Nap. Gingras, comptable.
Tels: 2-7097. Rés. 2-0546.
13-15-16 janv.

AVIS DE VENTE

Veuillez prendre avis que l'honorable Antonio Talbot, avocat, C.R., en sa qualité de Ministre de la Voirie, autorisé en vertu des dispositions de l'article 21, chapitre 141, S. R. Q., 1941, fera vendre aux enchères publiques, le vingt-deux janvier, mil neuf cent cinquante-trois, à deux heures de l'après-midi (2.00 hres p.m.) sur les lieux mêmes, au plus offrant enchérisseur, les lots numéros Cent trente-un, Cent trente-deux, Cent trente-trois sur le plan de subdivision du lot numéro Trois cent cinquante-six (356-131, 132 et 133) sur les plan et livre de renvoi officiels pour le Village de Lennoxville, situés rue Wilson à Lennoxville.

Au même endroit, le même jour et à la même heure, les bâtisses érigées sur les terrains ci-dessus décrits seront aussi vendues aux enchères publiques, mais séparément. Elles consistent en un garage construit en bois avec lambris extérieur et intérieur en bois et en une remise ayant une charpente en bois avec lambris et toiture en tôle.

Pour obtenir les conditions de la vente et autres informations, veuillez vous adresser au soussigné.
Tél.: 2-2083
GEORGES SYLVESTRE, notaire,
56 nord, rue Wellington,
Sherbrooke, P.Q.
8-15 janv.

DIVERS

ATTENTION! Personne sérieuse garderait enfants à domicile. Pour plus amples renseignements, signalez 2-3815.

Perdu

GROSSE bague pour homme, avec pierre rouge, zircon et initiale "G", perdue le Jour des Rois entre rue Aberdeen et Gillespie. Si retrouvée retourner 262 ruelle Croteau. Tél. 3-4171. Récompense.

Demande à acheter
BILLOTS

de bois mou, épinettes et sapins sur les chemins ou livrés dans ma cour. Aussi billots de "veneer" et de merisier. S'adresser à:

GASTON GAGNON
Ste-Marguerite de Lingwick
Cté Compton

Pour tous genres de
PORTES
de garages ou d'entrepôts
Voyez
AMBASSADOR SALES
OF SHERBROOKE REG'D
482, rue Mercier — Tél.: 3-2816

CHARTIER AUTO SPRING ENR.

SPECIALITE:

Nous faisons la vente et la réparation de ressorts de toute marque et de toute grosseur pour autos, camions et autobus. — Le seul atelier des Cantons de l'Est, possédant l'équipement pour faire la réparation de ressorts en spirale (Coil Springs).

NOUS VENDONS AUSSI:
- Coussinets (bushings)
- Jumelles (shackles)
- Amortisseurs (shock absorbers)

(Près du Pont Joffre, angle St-Charles)
GROS et DETAIL
180 ouest, rue Galt. Tél.: 2-4833
Rés.: 3-3108

Compagnie nouvelle demande

HOMMES avec auto, possédant expérience ou non dans la vente. Donnons des cours de vente gratis. Vous pouvez faire dans une semaine plus que vous ne faites actuellement dans un mois.
Ce n'est pas l'instruction, mais l'honnêteté et l'esprit de travail qui nous intéresse. Peu importe que vous habitiez Sherbrooke ou non, car nous avons besoin des représentants un peu partout.
Nous engageons tous les samedis, à 10 hres a.m. précises.
S'adresser à
682 EST, RUE KING
et demandez le gérant

CONTRACTEURS! ENTREPRENEURS!
POURQUOI COURIR DES RISQUES?

Utilisez notre Ciment Mélangé. Chauffé durant les mois d'hiver. Nous livrons partout en aucun temps. Signalez
3-1003
SHERBROOKE READY MIXED CONCRETE LTD.
343 sud 10e Avenue — Sherbrooke

POWER CHAIN SAW SALES
Tél. 2345
BEDFORD, Qué.
Distributeur pour
le plus grand facteur d'argent pour un seul homme, dans les bois.

VENTES ET SERVICE
Démonstration gratuite
VENDEURS
BRADWIN CHAIN SAW
VENTES ET SERVICE
229, rue Principale
Lennoxville, Qué.
C.P. 716 — Tél. 3-4636

SIMEON POIRIER
Chemin de Mégantic
Woburn, Qué.
Tél. 6-s-15

JOHN WHITE MOTORS
Rue Craig
Richmond, Qué.
Tél. 150

Succès scolaires

ST-EVARISTE, (Par courrier) — Résultats des succès scolaires à St-Evariste:

12e année: Aline Grégoire, Yvette Domingue; 11e: Cécile Buteau; 10e: Pierrette Bernier, Monique Perron, Thérèse Fortin; 9e: Jeannine Dubord, Lorraine Beaudoin; 8e: Raymonde Couture, Cécile Doyon; 7e: Jocelyne Morin, Monique Couture; 6e: Gaétane Pouliot, Ghislaine Blais; 5e: Lise Blais, Jeannine Vachon; 4e: Colombe Lessard, Marie-Hélène Roy; 4e: Normand Pouliot, Jacques Demers; 3e: Ginette Lessard, Ginette Legendre; 2e: Madeleine Faucher, Thérèse Robert; 1ère: Gabrielle Quirion, Marielle Talbot.

Succès scolaires

SPRINGHILL, (Par courrier) — Voici les résultats scolaires au couvent de Springhill, dirigé par les RR. SS. de la Présentation: 8e année: Jacqueline Roy; 7e: Paul-Yvon Lecours; 6e: Louisette Busque; 5e: Denise Busque; 4e: Aline Busque; 3e: Maurice Audet; 2e: Gisèle Veilleux; 1ère: Bibiane Lapierre.

AVIS est par les présentes donné que Horst Wilhelm Wossidlo, de la ville de Granby, district de Bedford, Province de Québec, jardinier-contracteur, s'adressera au Parlement du Canada à sa présente session ou à sa session immédiatement suivante afin d'obtenir un bill de divorce d'avec son épouse, Jeanne d'Arc Catudal Wossidlo, du même endroit, pour cause d'adultère.
MONTREAL, le 23 juin, 1952.
MERGLER et MERGLER
Procureurs du requérant,
637 ouest, rue Craig, Montréal.
8-15-22-29 janv.

MEADE & COTE
ARPENTEURS-GEOMETRES
S. A. MEADE, a.g.,
18 Johnson, Coaticook,
Téléphone: 221
P.-E. COTE, a.g., l.f.,
486, rue Québec, Sherbrooke,
Téléphone: 3-2283

P.-M.
SCIES A CHAINES
La "Rocket P.M."
Opérée par un seul homme. Seulement 24½ lbs, sans barre ni chaîne, 4 c.v. La meilleure pour la coupe du bois de pulpe, l'abattage, l'étêtage, l'ébranchage et le travail de ferme. Fiable et exempte de troubles.
Agents et distributeurs pour les Cantons de l'Est
E. MORIN & FILS
INC.
2630 ouest, rue King—Tél. 2-7545

VENTE D'ÉCOULEMENT
Réduction jusqu'à $100.00 sur des scies neuves.
Aubaines remarquables sur les scies usagées.
R. PRONOVOST
1020 sud, rue Wellington—Tél. 2-3144

VOUS VOULEZ CONSTRUIRE?
Confiez l'entreprise générale de vos travaux à une entreprise fiable et spécialisée
VINCENT FRERES ENR.
ENTREPRENEURS-GENERAUX
Pour tous genres de constructions publiques et résidentielles.
729, rue Westmount — SHERBROOKE — Téléphone 3-1575

AUTOBUS
SHERBROOKE - ST-GEORGES
(Cté Beauce)
En passant par les paroisses de:
Bury, Gould, Lingwick, Stornoway, St-Romain, Lambton, Courcelles, St-Evariste, Shenley, St-Benoit.
Deux services chaque jour sur les deux sens.
Tous les jours, dimanches et fêtes compris.
Terminus d'autobus P.T.C. — Tél. 3-3656

FABI & FILS LIMITÉE
ENTREPRENEURS GENERAUX
800 est, rue King — Sherbrooke
CIMENT "READY-MIXED" — ASPHALTE
PELLES MECANIQUES — COMPRESSEURS
TRACTEURS DE TOUTES GROSSEURS
LOCATION DE MACHINERIE GENERALE
PAVAGE D'ASPHALTE
TELEPHONES: 2-5122 - 2-1303 - 3-1333

Mots croisés de "LA TRIBUNE"

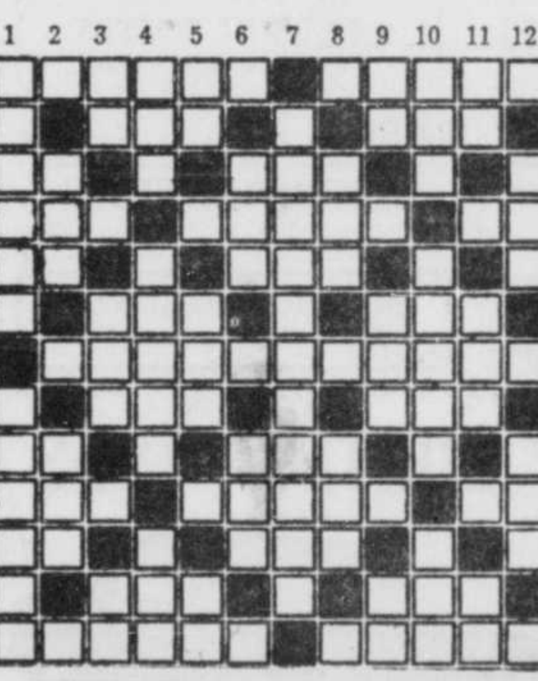

HORIZONTALEMENT

1—Compatriotes. — Produit en abondance.
2—Monnaie japonaise. — Recueil de bons mots.
3—Adjectif possessif. — Fille de Cadmus et d'Harmonie. — Sans déguisement.
4—Divinités qui présidaient à la gaieté. — Bois détruit ou endommagé par le feu. — Fraude, tromperie.
5—Conjonction. — Raison. — Conjonction.
6—Posséda. — Gros perroquet de l'Amérique du Sud.
7—Ruine complète.
8—Ville d'Allemagne. — Existé.
9—Pronom indéfini. — Vaste amas d'eau salée. — Fleuve d'Italie.
10—Peigne du tisserand. — Arbrisseau du genre daphné. — Cou.
11—Unité de poids, de mesure ou de monnaie, chez les anciens Romains. — Nom vulgaire d'un singe américain. — Equerre.
12—Canton suisse. — En deça.
13—Roi de Thèbes en Cilicie. — Mauvaise odeur.

VERTICALEMENT

1—Celui qui commande une embarcation. — Nom donné à divers poissons acanthoptères de la famille des scombéridés, de grande taille et habitant les mers chaudes.
2—Expression des traits. — Adjectif possessif.
3—Cité légendaire bretonne. — Ancien bourrelier. — Note de musique.
4—Aride. — Chante très fort et mal. — Eclat de voix poussé avec effort.
5—Pronom personnel. — Rivière de Sibérie. — Fille d'Inachos.
6—Colère. — Maison de campagne dans le midi de la France.
7—Versera goutte à goutte.
8—Oiseau palmipède domestique. — Personne jouissant d'un pouvoir absolu.
9—Nom du soleil, chez les Egyptiens. — Principe de vie. — Adjectif démonstratif.
10—Jamais. — Barbe des épis de seigle, d'orge, etc. — Argile jaune ou rouge.
11—Note de musique. — Homme entêté. — Pronom personnel.
12—Patriarche biblique. — Vase de terre ou de métal.
13—En matière de succession et de partage ou d'échange, ce que l'une des parties doit payer aux autres pour rétablir l'égalité des lots. — Triste, vilain...

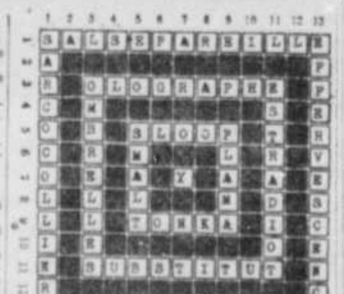

(Solution du dernier problème)

EPICIERS! BOUCHERS!
Service Commercial Profito
ET JOS. SEVIGNY
Ex-vérificateur à l'impôt
vous offrent
une comptabilité spécialisée qui épargne temps et argent.
Contrôle absolu des opérations pour augmenter vos profits.
Utilisation maximum des droits qu'accorde la loi de l'impôt.
Signalez 2-8892

CARTES PROFESSIONNELLES

BELANGER, ST-JACQUES, SIROIS ET CIE
Comptables agréés
C.-E. BELANGER, C. A.
P. SAINT-JACQUES, C. A.
YVON SIROIS, C. A.
55 nord, rue Wellington
Tél.: 2-2851, Sherbrooke, Qué.

J.-ADELARD DOYON
Comptable public enregistré
34 nord, rue Wellington
Tél. 3-3536 — Sherbrooke

Hébert, Legault & Cie.
COMPTABLES AGREES
Armand Hébert, C. A.
Roger Roy, C. A.
144 nord, rue Wellington — Ch. 301
Tél.: 2-2911 — Sherbrooke, Qué.

LAROCHELLE, SAVARD & CIE
Comptables agréés
Gérard LAROCHELLE, C.A.
Marcel SAVARD, C.A.
89 ouest, rue King — Tél.: 2-2290
Syndics en faillite

LAVALLEE, BEDARD, LYONNAIS, MESSIER, GASCON
Comptables agréés
JEAN GAUDREAU, C. A.,
associé résident
104, Edifice Continental, Sherbrooke
Téléphone: 2-5658
MONTREAL — SHERBROOKE
TROIS-RIVIERES

MAHEU, Noel & CIE
Comptables agréés
AURELIEN NOEL, C. A.
JOSEPH BESSETTE, C. A.
36 nord, rue Wellington — Ch. 32
Tél.: 2-3569 — Sherbrooke

G.-STANLEY SHARPE
Comptable - Auditeur - Impôt sur le revenu - Syndic en faillite
Liquidateur
Suite 6, 124 nord, rue Wellington
Sherbrooke, P. Q. — Tél.: 2-7636

André TROTTIER, C.A.
Comptable agréé
6 sud, rue Wellington
Suite 3 — Tél. 2-8951
SHERBROOKE

INGENIEURS CIVILS ET ARPENTEURS
COTE, LEMIEUX, CARIGNAN & BOURQUE
ARPENTEURS-GEOMETRES
INGENIEURS-CIVILS
Gaétan-J. Côté, I.c., a.g.
Jacques Lemieux, I.c.
Louis-Georges Carignan, I.c., a.g.
Marcel Bourque, I.c., a.g.
165 nord, rue Wellington
C. P. 459 — Tél.: 2-3876 — Sherbrooke

SABLAGE DE PLANCHERS
Posage de tuiles de caoutchouc. Equipement neuf. Travail par des experts. Estimés gratuits.
A.-H. MASSON
816, rue St-Antoine — Tél.: 2-6774

BULLDOZER A LOUER
TRAVAUX DE TOUS GENRES
S'adresser à
LEO PIQUETTE
1105, rue Fédéral — Tél.: 2-2577
Sherbrooke

Parties d'Auto — Industriel
Fusils à graisser - Alemite
Outils électriques — Black & Decker
Pneus - Dunlop
Spread Satin Glidden
Outils S.K. - Herbrand
Soudure - Lincoln
"Bearing" S.K.F.
(roulement à coussinets)
Vaporisateur à peinture Webster
DAWSON'S
92 sud, rue Wellington
Tél.: 2-4703

CLAUDE FELTEAU
Réfrigération
VENTE ET SERVICE
Réparations sur toutes marques de réfrigérateurs
Service commercial et domestique
1438, rue Denault
Tél. 3-2363

DEMAIN,
votre petit camelot fera la collection de votre journal.
IL
vous a livré votre TRIBUNE fidèlement au cours de la semaine qui s'achève.
S.V.P.
ayez votre argent prêt lorsqu'il passera chez-vous demain.

Charrues à Neige
4 modèles "V"
POUR
CAMION
ET
TRACTEUR

3 modèles "Sens unique" à lame reversible
POUR
AUTOMOBILE
ET
CAMION
Fabriquées par
LA FONDERIE "UNIVERSEL" ENR.
Téléphone 3588 — Victoriaville, P. Q.

Windsor

M. et Mme Zoël Rousseau, ainsi que M. et Mme Ovila Chagnon, de Windsor, partaient dimanche pour un séjour de deux mois à Miami, Floride.

Ont visité Mme Gonzague Hamel, de Windsor, à l'occasion des Fêtes : M. et Mme E.-H. Hamel, Mlles Murielle et Suzanne Hamel, de Coaticook, Mlle Jeannette Gervais, de Lewiston, Me, M. et Mme Guy Hamel, leur fils Jean-Guy, de Nicolet, le cadet Jacques Hamel, du Collège Militaire Royal de St-Jean, M. Paul St-Laurent, de Scotstown, M. et Mme P. St-Laurent, du même endroit.

M. et Mme Joseph Bolduc, de Terrebonne, ont récemment visité M. et Mme A. Boisvert, et M. D. Bolduc.

M. Renaud Lemire, de Windsor, est sous traitement à l'Hôtel-Dieu de Montréal.

M. E. Wheeler, fils de M. et Mme Lawrence Wheeler, est de retour du front de Corée, après avoir servi dans l'armée canadienne.

Départ pour Rome du R. F. Ls-Alphonse

WINDSOR, (DNC). — Le R. Frère Louis-Alphonse, s.c., directeur de l'Ecole Sacré-Coeur de Windsor, s'embarquera le 31 janvier, à New-York, à bord du "United States", à destination de Rome.

Il sera accompagné du R. Frère Fabien, s.c., directeur de l'Ecole St-Jean-Baptiste de Sherbrooke, du R. F. Eugénien, s.c., directeur du Juniorat d'Arthabaska, du R.F. Jean-Blaise, s.c., préfet des études au Collège Sacré-Coeur de Victoriaville, et du R.F. Guy, s.c., du même collège. Ils poursuivront, à la maison-mère de la congrégation à Rome, des études ascétiques pendant une période de 5 mois.

Le R.F. Louis-Alphonse avait pris la direction de l'Ecole Sacré-Coeur de Windsor, en août 1950. Il fut l'animateur des fêtes grandioses qui ont marqué en 1951, le 50e anniversaire de fondation de cette école. Avant sa nomination au directorat, il fut professeur à Rimouski, ainsi qu'à l'Ecole Supérieure de Sherbrooke.

Primes pour succès dans l'enseignement

WINDSOR, (DNC). — La R. Soeur Ste-Julienne-de-Damas, de la congrégation des Servites de Marie, a reçu du département de l'Instruction publique, par l'entremise de l'inspecteur T.-H. Boily, une gratification de $20, pour succès dans l'enseignement. La récipiendaire est titulaire au couvent de Greenlay. Nos félicitations.

Le R.F. Blaise, s.c., ancien professeur au Collège Sacré-Coeur de Windsor, maintenant directeur fondateur de l'Ecole Sacré-Coeur de Manseau, comté de Nicolet, vient d'obtenir, du département de l'Instruction publique, une prime de $20, par l'entremise de l'inspecteur Camille Girard, pour succès dans l'enseignement. Nos félicitations.

ARMAND NADEAU, c.r.
AVOCAT - PROCUREUR
Bureau à Windsor: (Edifice Pharmacie Dubrûle), 59 nord, rue Principale — Tél. 136-2
Bureau à Sherbrooke: 132 nord, rue Wellington
Téléphone 2-2288

ME MAURICE ALLARD, B.A., L.L.B.
AVOCAT - PROCUREUR
BUREAU
Tous les soirs: Lundi au vendredi, 7.30 hres à 9 hres
Mardi après-midi: 2.30 hres à 5 hres
Adresse: 52, rue St-Georges, près du Couvent.
Téléphone: 156

Dr GÉRARD PLOURDE, O. D.
OPTOMETRISTE
Examen de la vue — Lunettes correctrices
Réhabilitation visuelle
HEURES DE BUREAU:
Lundi au vendredi: 9 à 12 et 1.30 à 5. — Samedi: 9 à 12.
Mercredi et vendredi soirs: 7.30 à 9.
52, rue St-Georges (près du Couvent) Tél.: 157
WINDSOR, Qué.

Pour toutes informations concernant les services de
NOUVELLES — ANNONCES — IMPRESSIONS de la TRIBUNE
Adressez-vous à
Mlle LÉNA MARCOTTE
Représentante
Rue Dearden — WINDSOR — Téléphone 72-s-2

PHARMACIE DUBRULE
Rexall DRUGS
Spécialité: PRESCRIPTIONS
57, RUE PRINCIPALE — Tél. 108 — WINDSOR
Examen de la vue ici tous les mardis soirs
de 7 hres à 9hres p.m.
JEAN-PAUL BROUILLETTE, B.A., S.O., optométriste

Funérailles de M. I. Beaulieu

PLESSISVILLE, (Par courrier). — Nous avons le regret d'apprendre le décès de M. Ivanhoe Beaulieu, époux de Rose Forest, décédé à Transcona, Man., après une courte maladie et inhumé à Plessisville.

Outre son épouse, le défunt laisse dans le deuil son beau-père, M. L. N. Forest, de Transcona, Man., trois frères, Wilfrid, de Merrimack, Mass., William, de Joliette, et Zéphirin, de Trois-Rivières; trois soeurs, Mme P.-I. Magnan (Joséphine), de Plessisville, Rose-Anna, de Plessisville, et Alice, d'Ottawa; ses beaux-frères, MM. P.-I. Magnan, de Plessisville, et Omer Forest, de Transcona, Man.; ses belles-soeurs, Mmes Wilfrid, William et Zéphirin Beaulieu, ses beaux-frères et belles-soeurs, MM. et Mmes J. Lambert, de St-Pierre, Man., B. Séguin, de Transcona, P. Thurston, de Winnipeg, Man., I. Cummins, de Californie, A. Corbyn, de Victoria, C. Foster, de Transcona, Man., ses neveux et nièces, M. l'abbé Anatole Hallé, lieutenant-aumônier de section dans R. C. A. F., à Rockcliffe, Ont., Eugène Magnan, de Plessisville, Denis Beaulieu, M. et Mme A. Raffailei, (Laurette Beaulieu), de Teaneck, N. J., les RR. SS. Ste-Marcelle-Marie et Ste-Catherine-de-Gênes, des SS. de la Charité, de Québec, le Dr et Mme C. Dumesnil, de Waterloo, Mlle Thérèse Beaulieu, e.g.m., de Joliette, M. et Mme J.-P. Roberge (Rachelle Beaulieu), de Trois-Rivières, MM. et Mmes Gustave Hallé, de Champigny, Roger Hallé, de Sherbrooke, Conrad Hallé de Sandford, Me, ainsi que de nombreux neveux et nièces et plusieurs cousins et cousines.

Un service fut chanté à Transcona, Man., et un libéra fut chanté à Plessisville, avant l'inhumation, dans le cimetière paroissial, par M. l'abbé Hallé.

A Plessisville, M. G. Poirier portait la croix et MM. Zéphirin Sévigny, J. B. Boisvert, N. Laliberté, Ludger Boulanger, Aimé Genest et Roger Bélanger portaient la dépouille mortelle.

Honneur au mérite

WEEDON, (DNC). — La R. S. Marie-Angéline, des Soeurs de la Présentation, et Mlle Judith Desprès, toutes deux institutrices à Weedon, ont reçu du département de l'Instruction Publique une gratification de $20, pour succès dans l'enseignement, par l'entremise de l'Inspecteur Marcel Brault. Mlle Desprès enseigne depuis six ans et reçoit sa troisième prime.

Vif débat . . .

(suite de la page 3)

trois compagnies ne paient que $2,500 en taxes d'affaires".

M. Duplessis: "A part ça, elles paient des taxes immobilières."

M. Drolet: "Oui, mais certains marchands paient aussi des taxes d'affaires encore plus élevées".

M. Duplessis: "Avez-vous considéré que les salaires payés par les compagnies sont plus considérables que ceux payés par les marchands! Que sous l'Union Nationale, les salaires des mineurs de Thetford sont les plus élevés dans la province?"

M. Drolet: "Je ne voudrais pas dire le contraire".

M. Marler, riant: "Ce serait au moins prudent".

La grève

M. Duplessis: "Savez-vous combien de millions la grève a fait perdre aux employés et aux compagnies?"

Une voix: "$4,500,000."

Une autre voix: "A Thetford, $3 millions".

M. René Hamel (St-Maurice): "Et combien de blessés?"

L'hon. T. Labbé: "Pas un seul de Thetford resté chez lui. Ceux qui ont fait certains voyages l'ont fait à leurs risques. Il y a des saboteurs qui ont organisé des charges humaines vers Asbestos, où il y avait 40 policiers; ils ont dit, nous allons nous grouper 2,500 à 3,000 et nous allons aller les déloger. Nous allons barricader les routes. Est-ce que l'Opposition approuve ça? Mais leurs espoirs ont été trompés: ils ont d'abord eu le dessus sur un petit nombre, mais avec l'arrivée de renforts, l'ordre a été rétabli. Il n'y a pas à rougir de la conduite de la police provinciale durant la grève de l'amiante!"

"Je le répète: Ceux qui sont demeurés chez eux n'ont rien eu. Il y en a, cependant, comme ce pauvre Bernetchez, qui a été attrapper des coups à 45 milles de chez lui".

Le Dr Gérard Lemieux (Wolfe): "Oui, mais à Thetford, il n'y avait pas de police provinciale".

M. Duplessis: "Il n'y a rien que la canaille qui a peur de la police".

M. Hamel: "Ca dépend de quelle police".

M. Duplessis: "Ceux qui criiquent la police font le jeu des communistes."

M. Dumontier: "Les 3 compagnies minières s'opposent carrément à cette nouvelle taxe".

M. Duplessis: "Pouvez-vous nous dire de combien les salaires des mineurs ont été augmentés depuis 1945?"

M. Dumontier: "Ca me fait plaisir de dire que le salaire le plus bas est de $1.51 de l'heure pour 40 heures, soit le plus élevé dans la province. Les 3 compagnies paient $15 millions en salaires en un an".

M. Duplessis: "N'y a-t-il pas d'autres avantages?"

M. Jules Savard (Québec-Ouest) riant: "N'oubliez pas, toujours grâce à l'Union Nationale . . ."

M. Dumontier: "Oh! oui, les compagnies accomplissent un beau travail social. Elles ont notamment 200 maisons qu'elles louent de $6 à $15 par mois. Elles ont établi une clinique qui a coûté plus de $100,000.

M. Duplessis: "Quand?"

M. Dumontier: "Sous l'Union Nationale, ça coûte $20,000 par an."

M. Jules Savard: "Toujours grâce à l'Union Nationale, n'oubliez pas."

M. Duplessis: "Et il y a eu l'assurance-groupe à part ça?"

M. Savard: "A cause de l'Union Nationale, voyons".

M. Hamel: "Mais avant la grève?"

M. Dumontier: "En 1946, le salaire minimum était de 43 cents, et il est maintenant de $1.51."

M. Savard: "Tous les industriels sérieux traitent ainsi leurs employés".

M. Duplessis: "Il y a eu autre chose?"

M. Dumontier: "Oui, des systèmes ont été construits au coût de $750,000, pour éliminer les poussières. En outre, les compagnies aident les hôpitaux et participent aux oeuvres sociales".

M. Hamel: "En somme, ce sont des compagnies à but lucratif?"

M. Dumontier: "Certainement. (Rires). Pour obtenir un bon rendement, il faut bien traiter les ouvriers. En outre, les compagnies aident aux loisirs, fournissant une contribution de $6,000 au baseball.

Nouvelles usines

"D'ici 2 ans, de nouvelles usines seront construites dans la banlieue de Thetford, au coût de $20 à $25 millions. C'est pourquoi nous croyons que cette nouvelle taxe dirigée contre les compagnies est inopportune; le chômage est pire que la grève".

M. Duplessis: "Je crois en effet que ce principe est faux. Il est évident qu'à l'heure actuelle, le problème fiscal revêt une importance considérable; en 1939, le Fédéral percevait 51 pour cent des taxes, les municipalités 20, et les provinces le reste; aujourd'hui, Ottawa perçoit 77, Québec, moins de 13, et les municipalités, moins de 10. Le cas de Thetford est une autre preuve qu'il va falloir établir une autre répartition des impôts, de façon à permettre aux divers gouvernements de faire face à leurs obligations. Parce qu'un homme est à la tête d'une industrie, ça ne veut pas dire qu'il doit payer des taxes pour les autres. On vient de voir toutes les améliorations qui ont été faites sous l'Union Nationale. Les améliorations se réalisent par la coopération et non par le désordre, l'anarchie et le bolchévisme.

"Les compagnies de Thetford ont démontré de façon tangible leur désir de coopérer. Je me permets une suggestion: Que l'on porte la taxe d'affaires à un maximum de $1,500 au lieu de $500; que les parties s'entendent et incluent ça dans le bill quand il viendra au Conseil législatif."

Me Dumontier: "Les compagnies paient déjà des taxes foncières, mais elles acceptent cette suggestion. Lorsque le rôle d'évaluation a été revisé, presque à chaque année, elles ne l'ont jamais contesté. On vient de reviser de nouveau l'évaluation municipale à Thetford; la valeur des résidences privées a été majorée de 56 pour cent et celle des propriétés des 3 compagnies de 16 pour cent, ce qui démontre que, dans le passé, les compagnies étaient trop évaluées.

"La taxe foncière a rapporté, en 1951, $148,000, dont $71,703 payés par les compagnies. Le budget total est de $600,000. Si la nouvelle taxe était acceptée, les compagnies paieraient une somme additionnelle de $97,000."

M. Duplessis: "Je propose que l'article soit biffé et que vous vous entendiez au sujet de ma suggestion."

M. Marler: "Comme je l'ai fait ce matin, dans le cas de Sept-Iles, je dois dire que je ne favorise pas les commutations de taxes. Tout le monde doit être traité sur le même pied, les compagnies incluses. Il faut penser aux petits propriétaires qui ont aussi des droits."

Bâtisse industrielle

L'article suivant a pour but de porter de $100,000 à $200,000 le maximum que la ville de Thetford pourra emprunter pour la construction ou l'achat de bâtisses industrielles qu'elle pourra ensuite revendre ou louer."

M. Labbé: "Il y a 6 mois, un industriel qui aurait probablement été intéressé nous a signalé que $100,000 était un montant insuffisant".

M. Marler: "Là encore, je crois que c'est un mauvais principe. C'est permettre des commutations de taxes déguisées et encourager la concurrence entre municipalités; si des mauvais jours viennent, on le regrettera. Les compagnies quitteront les lieux et les municipalités resteront avec les bâtisses sur les bras."

M. Duplessis: "Nous allons l'accorder, mais sujet à l'approbation des contribuables et à ratification de la Commission des Affaires municipales."

Le maire Arthur Ouellette, de Thetford: "Même si nous n'avons pas obtenu tout ce que nous demandions, nous remercions le Comité de la bienveillance qu'il a apportée dans l'étude de notre bill."

M. Dumontier: "Au nom des compagnies, je désire vous remercier, M. le premier ministre, de l'accueil favorable fait à nos suggestions, et je vous dis aussi que nous acceptons d'emblée votre proposition. Mes clients veulent coopérer entièrement pour la solution des problèmes ouvriers."

LA TRIBUNE

ABONNEMENT PAR LA POSTE
CENTRES RURAUX SEULEMENT
Payable d'avance

Six mois ..... $4.00 Un mois $1.00
Un an ..... $7.50 Trois mois $2.25

COUPON D'ABONNEMENT

La Tribune Limitée,
Sherbrooke, P.Q.

Veuillez accepter mon abonnement à la "Tribune" pour ..... mois. Ci-inclus paiement, soit la somme de .....
($ .....)

(Marquez d'une croix)
Nouvel abonné .....
Renouvellement .....

NOM .....
ADRESSE .....

HENRI B. BRADFORD BLONDIE

PAR CARL ANDERSON

TARZAN

PAR WRITT ET GRAY

L'AGENT X-9

PAR CHIC YOUNG

RIP KIRBY

PAR MEE GRAFE

LE SURHOMME

PAR DETECTIVE

FLOOK

PAR WAYNE BORING

PAR TROG

Feuilleton de la "TRIBUNE"

LE NAUFRAGE DE SYLVANE

Roman inédit par
CLAIRE DU VEUZIT

Reproduction autorisée par la Société des Gens de Lettres de France

No. 27.

Le canoë, suivant les courbes de la rivière qui zigzaguait capricieusement, vira de nouveau sur lui-même et se présenta de profil, assez près pour qu'on pût maintenant en distinguer les passagers.

Sylvane avait fermé les yeux. Craignait-elle donc de voir sur le banc d'arrière "l'autre", habillée de sa robe rose, coiffée de ses boucles dorées?

Cependant, son désir de savoir fut le plus fort.

Timidement, elle releva ses longs et sombres cils pour regarder.

Un coup d'oeil, et ce fut en elle toute une détente bienfaisante: Jacques Dormeuil était seul.

Un sourire illumina ses traits . . .

Le jeune homme était seul! Pourquoi le ciel lui semblait-il soudain plus bleu et la rivière plus lumineuse?

Et pourquoi le loriot doré lança-t-il, à ce moment précis, dans les arbres en fleurs, les notes ailées de sa chanson?

Enfin, pourquoi l'air fut-il plus léger et plus doux à respirer?

Elle convint qu'on ne pouvait donner aucune réponse "de bon sens" à tout cet émoi.

Aucune raison . . . raisonnable!

Mais peut-être existait-il de ces raisons du coeur . . . Une de celles que la raison ne connaît pas . . . que l'orpheline, surtout, ne voulait pas admettre . . .

—Sylvane, si tu veux, nous allons rentrer, ma chérie. Pour ma première sortie dehors, c'est assez.

—Oh! tante, vous n'êtes pas fatiguée, surtout! . . . Je serais navrée d'avoir abusé . . .

—Non, ne te désole pas! . . . je suis ravie, mais tout de même un peu lasse.

Mme de Beauval ramenait la jeune fille à la réalité.

Celle-ci sourit, jeta un dernier coup d'oeil sur le canoë qui, ayant viré sur lui-même, glissait vers une autre direction, puis, pleine de bonne volonté et sans aucun regret pour l'occasion perdue, elle offrit son bras à sa tante.

Toutes deux, à petits pas, reprirent le chemin du retour.

Lorsqu'elles arrivèrent en vue du château, quelque chose d'inexplicable, de presque imperceptible, vint assombrir la joie légère qui avait un instant exhalé le coeur de Sylvane. Il lui apparut tout à coup, avec évidence, que si le rameur du canoë était sorti seul aujourd'hui, l'événement ne supprimait nullement l'existence d'une autre personne . . . de celle qu'il n'aurait que plus de plaisir à retrouver, probablement, après cette courte séparation.

Une ombre avait passé . . .

La chanson du bonheur n'était plus qu'un vague murmure indistinct . . .

C'était comme si une influence, une force mauvaise, venant on ne sait d'où, avait atteint la jeune fille et voilé son sourire . . .

Là-haut, derrière la vitre close d'une fenêtre du premier étage, la vieille Mme Lenic, les yeux durs, regardait venir les deux femmes.

Une grimace, qui voulait être un sourire de triomphe et qui fut un rictus déplaisant, passa sur son visage plat. Elle se retourna vers son fils, avec qui elle venait d'avoir une longue conversation et à qui elle avait expliqué minutieusement tout un plan stratégique.

—Pépin, mon grand, approche . . . Regarde-les, toutes les deux, la tante à héritage et la belle héritière.

Elle ricana et répéta, en tapant vulgairement sur l'épaule de son fils:

—Eh! eh! la belle héritière! . . . la belle héritière! . . . Eh bien! Pépin, que dis-tu?

Le fils, les bras battants, les mains ouvertes, regardait fixement de ses yeux hébétés les deux silhouettes qui approchaient.

—Eh bien! quoi, la vieille? elle ne durera pas toujours... quand à la jeune . . . eh bien! la jeune? . . . on verra!

—On verra! on verra! répéta-t-il, hargneux. Moi, j'aime pas les difficultés.

Mme Lenic n'insista pas. Elle se contenta de pousser un gros soupir: soupir d'envie, de crainte, d'espoir? Qui peut dire de quoi son âme fielleuse était pleine à cette heure?

Mais déjà le crépuscule allongeait l'ombre des grands arbres sur le parc silencieux où la voix des oiseaux se taisait peu à peu.

Et là-haut, la lune hilare semblait railler, plus que jamais, nos pauvres comédies humaines.

Ce fut bientôt la nuit!!

* * *

Ce n'est pas sans un peu d'appréhension que Sylvane se dirigeait cet après-midi-là vers le bateau. L'heure était déjà avancée, car elle avait éprouvé quelques difficultés à se dégager de l'emprise de Mme Lenic qui, changeant subitement d'attitude avec elle, s'était montrée, contre son habitude, aimable et pleine de sollicitude, croyant peut-être lui faire grand honneur parce qu'elle essayait de la retenir auprès d'elle toute la journée.

Malheureusement pour la démoniaque personne, non seulement l'orpheline se souciait peu de lui tenir compagnie ainsi qu'à son nigaud de fils, — qui avait visiblement le don de l'énerver, — mais elle était assez inquiète de cette nouvelle façon d'être avec elle.

—Qu'est-ce qui lui prend? se disait-elle; qu'est-ce que tout cela me réserve? Elle devient obséquieuse, maintenant. Ma foi, à toutes ces simagrées inattendues, je préférerais entendre les reproches de sa voix pointue; je m'y étais habituée, et puis, je sens qu'ils étaient davantage le reflet de son caractère!

(à suivre)

Elu marguillier

BOLTON-SUD (DNC) — M. Charles Labranche a été élu marguillier, en remplacement de M. Arthur Larue. Le banc se compose de MM. Aimé St-Pierre, Lionel Fontaine et Charles Labranche.

Les cérémonies cardinalices prennent fin

CITE DU VATICAN, 15. — (PA) Seize des 24 nouveaux cardinaux de l'Eglise catholique romaine se sont pieusement agenouillés devant le pape, hier soir, et ont reçu leur barrette écarlate, au cours d'une cérémonie pleine de splendeur médiévale.

S. E. le cardinal Paul-Emile Léger, archevêque de Montréal, et 15 autres nouveaux princes de l'Eglise ont défilé avec leur suite dans l'appartement pontifical du palais apostolique, où se trouve le trône de Sa Sainteté.

Huit des nouveaux prélats n'ont pu prendre part à cette cérémonie traditionnelle. Le cardinal Aloysius Stepinac, de la Yougoslavie, et le cardinal Stefan Wyszynski, de la Pologne, n'ont pu se présenter parce que leurs pays sont gouvernés par les communistes.

On a pris des mesures spéciales pour la remise des barrettes à ces deux archevêques, de même qu'aux nonces apostoliques et aux deux cardinaux espagnols.

Les cérémonies ont débuté à 6h. hier soir (midi hne.) Les 16 cardinaux s'étaient présentés au Vatican 15 minutes plus tôt. Chacun avait quitté sa demeure en compagnie de son chambellan, d'un maître de cérémonies au costume flamboyant, d'un aumônier et d'un camérier qui transportait ses nouveaux ornements.

Rendu au Secrétariat, chacun revêtit sa soutane écarlate garnie d'hermine, pour ensuite rendre visite aux pro-secrétaires d'Etat du Vatican. Les cardinaux se rendirent alors à l'appartement pontifical, chacun accompagné, à sa gauche, du maître de cérémonies du pape et des deux pro-secrétaires d'Etat, Mgr Giovanni Montini et Mgr Domenico Tardini.

Le Pape

Le Souverain Pontife reçut les prélats dans le même ordre où il les créa cardinaux. Le cardinal Celso Constantini, secrétaire de la Sacrée Congrégation pour la propagation de la Foi, fut le premier à paraître devant le pape Pie XII, avec sa suite.

Le pape occupait son trône quand son maître de cérémonies annonça: "Le cardinal Celso Constantini."

Le nouveau cardinal fit trois genuflexions, s'agenouilla et baisa le pied du Souverain Pontife.

Le maître de cérémonies enleva au cardinal sa croix pectorale. Le pape lui plaça alors sur les épaules sa petite cape.

Puis le maître de cérémonies lui remit sa croix pectorale, suspendue cette fois au tour du cou par un galon rouge et or. Le pape déposa finalement la barrette sur la tête du prélat.

Le cardinal l'enleva immédiatement. La tenant à la main, il se leva, baisa la bague du pape et s'inclina profondément, avant d'aller se placer à la gauche du pape. Cette cérémonie fut reprise pour chacun des nouveaux princes de l'Eglise.

La cérémonie terminée, les cardinaux formaient un demi-cercle en avant du pape. Ils demeurèrent assis quelques instants, la barrette sur la tête. Puis ils enlevèrent de nouveau celle-ci, pour recevoir la bénédiction papale.

Les cardinaux défilèrent hors de la chambre après que le pape se fût retiré. Le grand camérier remit à chacun la calotte rouge cardinalice.

Les cardinaux y laissèrent leur barrette, car elle leur sera remise formellement plus tard. Ils mirent plutôt leur chapeau, orné d'un ruban de soie rouge et or à la base de la calotte.

Ces cérémonies se termineront aujourd'hui par le grand consistoire public en la basilique St-Pierre, alors que le Souverain Pontife remettra aux cardinaux leur chapeau rouge à large bord.

Einaudi

Au cours d'une cérémonie antérieure, le président de l'Italie, M. Luigi Einaudi, a remis la barrette au cardinal Francesco Borgongini Duca, nonce apostolique du Vatican en Italie. C'était la première cérémonie du genre dans l'histoire italienne.

Ce privilège n'avait été accordé auparavant qu'à la France, au Portugal et à l'Espagne. La barrette sera remise aux nonces apostoliques dans la capitale de chacun de ces trois pays, sous peu.

Scotstown

SCOTSTOWN, (Par courrier).—M. Armand St-Laurent est revenu chez lui, après un court séjour à l'hôpital.

M. et Mme Armand Cadorette et leurs enfants, de Ste-Thérèse de Terrebonne, ont visité Mme Willie Cadorette et MM. Médéric et Rolland Cadorette, ainsi que Emile et Louis Cadorette.

1,200 catholiques

SUTTON, (DNC). — Les derniers rapports officiels concernant les notes biographiques de la paroisse St-André de Sutton démontrent qu'au 31 décembre dernier, la population catholique de cette paroisse se chiffrait à 1200 âmes. On compte à la campagne 93 propriétaires, 11 locataires et 104 familles, comprenant 392 communiants et 116 non-communiants, soit 506 âmes. Au village, il y a 88 propriétaires et 73 locataires et 161 familles, comprenant 557 communiants et 131 non-communiants, formant un total de 688 âmes. En réunissant les montants précités nous en arrivons à un grand total de 265 familles, tant au village qu'à la campagne et 1200 âmes. Cette compilation indique que la population globale catholique de Sutton s'est maintenue stable, comparativement à l'an dernier, enregistrant même une sensible augmentation de 23 âmes. Au cours de l'année qui vient de se terminer, les registres paroissiaux accusent 44 baptêmes, 5 mariages et 14 sépultures. Dans le domaine financier, il appert que le bilan paroissial s'est maintenu à un rythme élevé au cours de 1952, laissant un surplus budgétaire de près de $150, après soustraction d'un amortissement de $1,500 sur la dette consolidée. Les recettes se chiffrent à au delà de $8,000, alors que les depenses, y compris le paiement de $1500, se totalisent à quelque $7,850. L'actif de la paroisse se chiffre à environ $85,000 tandis que les assurances-incendie couvrent assez bien les pertes potentielles du feu.

RHUMES DE BÉBÉ

Aidez la Nature à les Combattre

La science médicale n'admet pas qu'on puisse guérir le rhume—seule la Nature peut le faire. Donc, quand le reniflement ou la respiration embarrassée signale la présence du rhume chez votre bébé, coopérez immédiatement avec la Nature.

Voyez à ce que bébé soit bien au chaud, dorme bien, et voyez à ce que ses intestins soient complètement débarrassés des déchets toxiques. Pour faire cela sans déranger l'organisme de bébé et l'affaiblir, essayez les Tablettes Baby's Own. Elles sont douces mais stimulent tapidement les matières irritantes qui causent la fièvre et l'insomnie.

Une Maman de la Nouvelle-Ecosse dit: "Ma fillette de 26 mois avait contracté un mauvais rhume. J'essayai les Tablettes Baby's Own; elle fut soulagée en moins de temps que jamais auparavant. A l'avenir, j'emploierai les Tablettes Baby's Own." Egalement efficaces pour soulager les troubles de la dentition, la constipation et autres petits malaises. Achetez-en aujourd'hui chez un pharmacien.

TOUX BRONCHIQUE

Une toux bronchique énervante vous empêche-t-elle de dormir? Le flegme est-il si épais dans vos bronches que la toux ne suffit pas à le détacher? Les capsules RAZ-MAH Templeton sont spécialement faites pour détacher le flegme, en permettre l'expulsion et vous soulager de cette toux et de ce sifflement. Achetez RAZ-MAH aujourd'hui. 65c, $1.35 toutes pharmacies. B-56F

Etes-vous irritable?

—Adoptez Postum!

Surveillez vos nerfs — BUVEZ DU POSTUM! Ce bon breuvage *ne contient pas de caféine*—ne peut donc pas détraquer les nerfs, le sommeil ou l'estomac comme le thé ou le café pourraient le faire. POSTUM a une délicieuse saveur de grain—et cependant ne coûte qu'environ le ½ du café. Se fait *instantanément*, directement dans la tasse. Commandez du POSTUM *maintenant*.

Un Produit de General Foods

P 4127F

Cigarettes

British Consols

BOUT ORDINAIRE ou EN LIÈGE

Tous nos MANTEAUX D'AUTOMNE et du PRINTEMPS de même que nos MANTEAUX "TRENCHES" pour HOMMES et DAMES sont également offerts dans cette

VENTE À 1c

SPECIAL!
ROBES DE CHAMBRE
pour hommes
En flanelle de laine. Magasinez à bonne heure pour le meilleur choix. Rég. $23.95.
2 pour $23.96

SPECIAL!
PYJAMAS DE FLANELLETTE
pour hommes
Confortables pour les nuits froides. Une valeur terrifiante! Rég. $5.95.
2 pour $5.96

SPECIAL!
Chemises de toilette et de sport
POUR HOMMES
Première qualité. Toutes les teintes. Les premiers arrivés seront les premiers servis. — Rég. $3.95.
2 pour $3.96

SPECIAL!
MANTEAUX D'HIVER
POUR DAMES
Couleurs foncées et pastelles.
A partir de $39.95
2 pour $39.96
ET PLUS

SPECIAL!
COSTUMES POUR DAMES
Jamais vous n'avez vu une telle haute qualité à un si bas prix. Achetez-les pour les porter maintenant ou au printemps. — Rég. $39.95.
2 pour $39.96

SPECIAL!
JUPES
POUR DAMES
Flanelle, corduroy, worsted, velours. Une belle sélection. Rég. $8.49.
2 pour $8.50

SPECIAL!
CHANDAILS POUR DAMES
Considérez ces prix . . . et ils sont fabriqués par "Lady Anne". Rég. $5.49.
2 pour $5.50
(ET PLUS)

CHEZ **RICHMAN'S**, LA GRANDE

VENTE à UN SOU

se continue!

Des foules nombreuses sont venues nous visiter depuis le début de notre VENTE A UN SOU, plusieurs ont pu en profiter, mais quelques clients n'ont pu être servis à cause de l'affluence des personnes dans notre magasin. Nous voulons que tous puissent profiter des aubaines sensationnelles que nous offrons et voilà pourquoi nous continuons à nouveau notre grande VENTE A UN SOU!

COMPLETS POUR HOMMES

1er groupe Rég. $19.99 — **2 POUR $20.00**
2ème groupe Rég. $39.00 — **2 POUR $39.01**
3ème groupe 2 pantalons. Rég. $49.99 — **2 POUR $50.00**

Complets de Worsted anglais
YARN-DYED
Devant simple ou croisé. Tailles semi-corpulentes incluses. Belle confection — Rég. $79.99
2 pour $80.00

PANTALONS POUR HOMMES
Une belle sélection dans les plus récentes couleurs. Rég. $10.95
2 pour $10.96

PANTALONS DE TRAVAIL
Rég. $6.95
2 pour $6.96

COMPLETS POUR GARCONS
Rég. $19.95
2 pour $19.96 ET PLUS

BLOUSES POUR DAMES
Rég. $4.95 — Réduites à $3.95
2 pour $3.96
BLOUSES DE JERSEY
Ces blouses possèdent manches dolman et sont finies avec ceinture d'élastique de 2 1-2 po. de largeur et jolie boucle dorée de fantaisie. Rég. $4.95.
2 pour $4.96

COSTUMES de NEIGE
POUR ENFANTS
Achetez-les maintenant et EPARGNEZ!
Tailles 1 à 3x. 1 morc. Rég. $10.95 — 2 pour $10.96
Tailles 4 à 6x. 3 morceaux. Rég. $14.95 — 2 pour $14.96

ENSEMBLES 3 morceaux
POUR ENFANTS
Manteau, jambières et bonnet pour un réel confort durant les jours les plus froids. Tailles 4 à 7. Rég. $16.95. Réduits à $14.95 — et en vente à
2 pour $16.96

Manteaux "Station Wagon"
POUR GARCONS ET FILLES
Pratiquement le vêtement le plus à la mode pour les jeunes. Rég. $29.95.
2 pour $29.96

PANTALONS
POUR GARCONS
COVERT CLOTH
L'idéal à porter l'hiver. Rég. $6.95
2 pour $6.96
EN FLANELLE TOUT LAINE
Populaire teinte grise. Rég. $9.95
2 pres $9.96

ROBES pour DAMES
Un magnifique choix de robes de crêpe et de taffetas, dans les modèles les plus en vogue et aux teintes les plus en demande. Rég. $19.99.
REDUITES A $7.95
2 pour $7.96
Autres robes, prix rég. $24.99
REDUITES A $14.95
2 pour $14.96

ROBES de CHAMBRE
POUR DAMES
REG. $18.95
REDUITES A $10.95
2 pour $10.96

SPECIAL!
PALETOTS D'HIVER
Une merveilleuse opportunité. Rég. $49.50
Réduit $39.95
2 pour $39.96

SPECIAL!
BAS POUR HOMMES
Rég. $1.60
2 pres $1.61
Chaussures pour hommes
Rég. $16.95
2 pres $16.96
CHAPEAUX POUR HOMMES
Rég. $7.50
2 pour $7.51

RICHMAN'S

28 SUD, RUE WELLINGTON — TELEPHONE 3-2141 — SHERBROOKE