

A la ville de Princeville

Hausse de 15,4% de la taxe foncière

Princeville (MAB) — Les contribuables de Princeville subiront cette année une hausse de 15,4% de leur taxe foncière.

Le 28 décembre dernier, les édiles municipaux adoptaient les prévisions budgétaires pour la prochaine année et fixaient le taux de taxe à

déneigement, 4% à l'éclairage des rues, 9% au service de l'aqueduc et des égouts, 3% au service des vidanges, 4% à la capitalisation à même les revenus, 3% aux loisirs, 2% à l'entretien des édifices, 1% à l'urbanisme.

Enfin 42% du budget

1984, ce même propriétaire devra verser une taxe foncière de 654,25\$, soit 1,79\$ du cent dollars d'évaluation, une taxe d'aqueduc de 125,00\$ comme l'an dernier et subira une légère hausse de la taxe de vidanges soit 4,00\$ de plus que l'an dernier. L'augmentation totale sera donc de 91,72\$ soit 12,61\$ de plus que l'an dernier.

cette séance d'adoption des prévisions budgétaires, les conseillers décidaient à

l'unanimité de majorer de 20% le prix des terrains appartenant à la ville, ceci dans le cadre

du programme d'acquisition et d'aménagement de terrains résidentiels.

Cette majoration de 20% est fixée en attendant une analyse approfondie des prix à déterminer.

Dans la région de Plessisville

Reprise évidente dans l'embauche et la création d'emplois en 1983

Plessisville (MS) — Une reprise évidente dans l'embauche et la création d'emplois a été ressentie à Plessisville et dans la région au cours de la dernière année.

Le Centre d'emploi du Canada à Plessisville,

les personnes activement à la recherche d'emplois et celles momentanément en chômage ou en congé de maternité par exemple.

Les agents ont réussi 700 placements sur les 900 postes offerts au

et l'hébergement-restauration.

«D'ailleurs, mentionne M. Turgeon, Forano a presque réembauché tout son personnel dans l'usine; une nouvelle industrie comme Confection Maryse de Plessisville a créé au moins une douzaine d'emplois au plus fort de l'été, puis l'installation de l'usine des Fromages Princesses a également nécessité de la main d'oeuvre.»

De plus, une vingtaine d'entreprises ont vu le jour en 83 à Plessisville. A l'automne dernier, la Chambre de commerce dans une initiative fort louable leur souhaitait la bienvenue: le Restaurant Pronto Pasta, la boutique

Jado, la Tabagie du Centre, la Pharmacie Famili-prix, le Dépanneur Coop, la Boutique Jeunesse, Ameublement Dubuc, Vannerie Plessis, Matériau A. Drolet, la Librairie L. G., Les Liquidations B. M., le Café St-Louis, la Plomberie Marcel Boulé, le Restaurant du Terminus s'est ajouté à cela le garage de machinerie agricole White et quelques autres.

Optimistes pour 1984 qui commence à peine. De toute évidence M. Turgeon l'est: «Les résultats ne pourront pas être aussi retentissants en 84, que 83 l'a été par rapport à 82 mais tout de même l'espoir de relance est présente.»



**marie-
andrée
bérubé**

correspondante pour
Princeville et ses environs
333 route 116 — 364-5526

1,79\$ pour l'année 84. Le taux de l'an dernier était de 1,55\$.

Le budget de 1,642,733.00\$ ira chercher en taxes foncières la somme de 971,760.00\$. La balance des revenus proviendra de subventions et services divers.

Les dépenses sont ainsi réparties: 11% va à l'administration, 2% au service des incendies, 5,5% au service de police, 7,5% à la voirie, 2,5% au

est consacré au service de la dette.

Le propriétaire d'une résidence unifamiliale moyenne résidant à Princeville subira donc une hausse d'environ 12%. Supposons une résidence évaluée à 36,550.00\$. En 1983, ce propriétaire versait une taxe foncière de 566,53\$ soit, 1,55\$ du cent dollars d'évaluation. Il versait aussi une taxe d'aqueduc de 125,00\$ et une taxe de vidanges de 36,00\$. En

Le programme triennal des dépenses en immobilisations a été adopté le 28 décembre et en 1984, on retrouve des sommes affectées au développement domiciliaire de la rue Nadeau, à la machinerie, à la salle de l'aréna, à l'immobilisation, à la réfection de l'aqueduc et des égouts sanitaires, à l'achat de terrain industriel et au développement industriel.

En 1985, on retrouve des argents affectés à une piscine, et à l'aménagement de la salle de Princeville.

En 1986, on retrouve une somme de 50,000.00\$ pour l'immobilisation à même les revenus.

D'autre part lors de



**manon
samson**

correspondante pour
Plessisville et ses environs
1192 rue St-Casimir - Plessisville - 362-0988

qui a un taux de pénétration de 55% c'est-à-dire qui sert d'intermédiaire entre employeurs et employés dans une telle proportion, a connu une amélioration de près de 100% dans le nombre de placements effectués en 1983 par rapport à 1982.

1625 personnes s'étaient inscrites au Centre d'emploi au 31 décembre dernier. De ce nombre il faut partager

cours de l'année par des employeurs de la région. Il est intéressant de souligner que 75% à 80% des emplois offerts en étaient de type permanent.

Les secteurs d'embauche les plus dynamiques au cours de cette dernière année ont été, au dire du directeur du Centre d'emploi du Canada à Plessisville, M. Yvan Turgeon, les industries, la construction

Saint-Hélène de Chester

La taxe ne bouge pas

Princeville (MAB) — Les contribuables de Sainte-Hélène ne subiront pas d'augmentation de taxes pour la prochaine année. C'est ce qu'ont annoncé les conseillers municipaux, le 19 décembre dernier lors de la présentation des prévisions budgétaires.

L'entretien des chemins d'hiver gruge la plus grande partie d'un budget totalisant 103,800.00\$. Une somme de 50,000.00\$ est affectée à ce service. D'autre part, en janvier, on devait procéder à l'engagement d'un nouveau contracteur pour le déneigement. Le contrat a été octroyé à M. Richard Garneau de Saint-Fortunat.

Princeville express

Parminou

Le théâtre Parminou donnera une représentation de «Portrait - robot», le 4 février prochain, à l'école Sainte-Marie de Princeville. Des billets seront vendus au service des loisirs à l'hôtel de ville, à la maison des jeunes et à la bibliothèque. Hâtez-vous, car le nombre de billets est limité à 300.

Vestiaire

Le vestiaire Saint-Eusèbe a repris ses opérations depuis le 6 janvier dernier. Ouvert au public tous les vendredis soirs de 19h00 à 21h00, le vestiaire a pour objectif de rendre service au plus grand nombre de personnes qui ont besoin de vêtements. Le travail bénévole se poursuit toujours les mardis après-midi de 13h00 à 16h00 et toutes les personnes intéressées à y travailler peuvent se présenter au sous-sol de l'église le mardi.

Filles d'Isabelle

L'assemblée des Filles d'Isabelle était ouverte au public le premier mercredi de janvier. Sous la présidence de Marie-Marthe Allard et en présence de l'aumônier, Jean-Claude Poitras, la soirée se terminait par une partie de cartes. L'assistance était assez considérable.

Bingo de l'Age d'Or

Mercredi, le 11 janvier aura lieu le bingo mensuel de l'Age d'Or, au local situé à 50 rue Saint-Jacques ouest. Tous sont cordialement invités à ces soirées de bingo.

Jeunes ruraux

L'assemblée mensuelle du cercle des jeunes ruraux de Princeville se tiendra, mardi prochain, le 17 janvier au sous-sol de la salle Dupré, à 20h30. Le sujet de la conférence: Les types de sol. Tous les membres

sont cordialement invités. D'autre part, le cercle de Princeville prépare activement la soirée de présentation des couples qui tenteront de se faire élire M. et Mlle A. J. R., cette année. Cette soirée aura lieu le 23 mars, à la salle Windsor.

Patinage artistique

Le club de patinage artistique de Princeville se joindra au club de Plessisville pour présenter sa compétition annuelle, dimanche le 15 janvier à 13:00, à l'aréna de Plessisville. Le public est invité à assister à cette compétition. On annonce aussi à l'aréna de Princeville une série de cours pour des adultes qui voudraient apprendre à patiner ou encore connaître des notions de patinage artistique. Vous pouvez prendre plus d'informations auprès de Solange Lamontagne à 364-2494.

Cours de préparation à la retraite

Plessisville — Toutes les personnes âgées entre 50 et 65 ans intéressées à suivre une session de préparation à la retraite peuvent dès maintenant s'inscrire en téléphonant au CLSC de l'Erable, à 362-6301, et demander Gilles Després ou Suzanne Carignan.

Le cours se donnera à la salle 2207 du CLSC de l'Erable, les lundis soir, de 19 heures à 22 heures. Les cours débuteront le lundi 30 janvier pour prendre fin le lundi 2 avril 1984.

Activités à Princeville

Mardi 10 janvier

De 14:00 à 16:00 et de 19:00 à 21:00, ouverture de la bibliothèque. Inscription gratuite. Bienvenue à tous.

Vendredi 13 janvier

De 19:00 à 21:00, Vestiaire Saint-Eusèbe, au sous-sol de l'église.

Dimanche 15 janvier

A 8:30, déjeuner mixte des Chevaliers de Colomb. Conférence sur les alcooliques anonymes.

A 13:00, visite des Chevaliers de Colomb au foyer Le Peuplier. Informations auprès de Claude Ménard à 364-2845.

Mardi 17 janvier

A 20:30, assemblée mensuelle du cercle des Jeunes Ruraux, au sous-sol de la salle Dupré.

Norberville

Le taux de taxe à 1,25 \$

Princeville (MAB) — Le taux de taxe passe de 1,10 \$ à 1,25 \$ pour la prochaine année à Norberville. En effet, le budget de 101 985,00 \$ présenté le 28 décembre dernier exigeait cette légère hausse.

Le renouvellement de 400 pieds du réseau d'aqueduc, vieux de 30 ans, a amené des dépenses importantes et oblige les conseillers à consacrer une plus grande part du budget au service de la dette. Cette dernière totalise 50% du prochain budget.

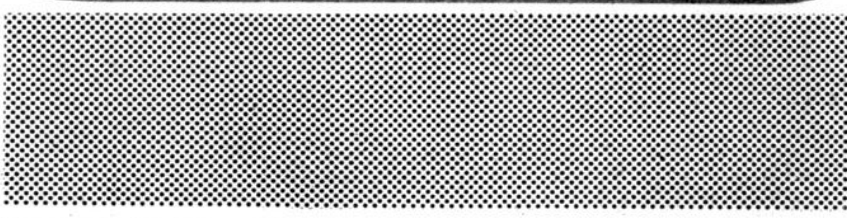
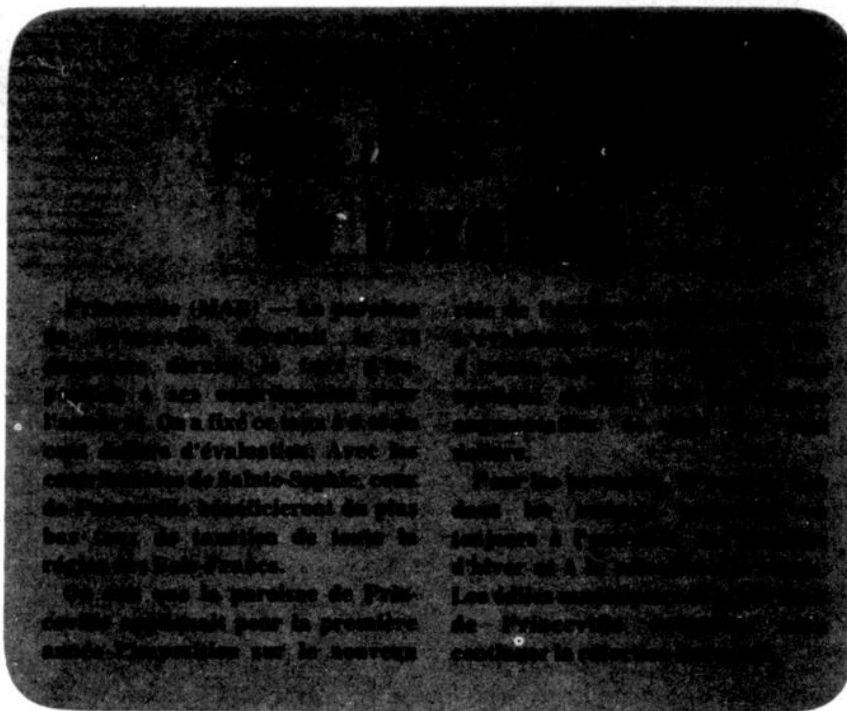

Les Entreprises Brunelle & Roy Inc.

35 boul. Carignan, Princeville
364-5077 ou 364-2247



Effectue la réparation et installation d'alternateurs et démarreurs de toute sorte pour:

- automobiles américaines et importées,
- camions et machinerie lourde,
- ainsi que tracteurs de ferme.

Ligne complète de batteries pour tout genre de véhicule.

17-4-84

Avec le PECEC, on s'emploie à la relance.

Le PECEC, c'est le programme de création d'emplois permanents mis sur pied par le gouvernement du Québec.

À l'aide de subventions "coup de pouce", il vise à appuyer tous ceux et celles — dirigeants d'entreprises, groupes ou citoyens — désireux d'investir dans des entreprises qui:

- créent des emplois permanents;
- peuvent s'autofinancer après deux ans.

Le PECEC, c'est aussi:

- un programme de subvention souple pour des décisions rapides;

- une contribution financière à la création ou à l'expansion de petites et moyennes entreprises génératrices d'emplois;
- le développement de secteurs d'excellence dans chacune des régions du Québec.

Une présence régionale

Dans la seule région de Mauricie/Bois-Francs, plus de 1 420 emplois ont été créés avec des subventions de près de 4 900 000 \$ du PECEC. Tout cela grâce à l'initiative et à la volonté de citoyens qui ont voulu prendre en main leur propre développement économique.

Aide aux jeunes entrepreneurs

Afin de permettre aux jeunes d'avoir plus facilement accès au programme, les critères d'admissibilité sont assouplis pour les moins de 30 ans.

Pour soumettre un projet ou obtenir plus de renseignements, adressez-vous à Communication-Québec ou au bureau de l'Office de planification et de développement du Québec (OPDQ).

OPDQ, 100 Laviolette, 3ème étage, Trois-Rivières G9A 5S9 (819) 379-6617

Avec une main-d'œuvre active, on a tout à gagner.

Québec

Office de planification et de développement du Québec.

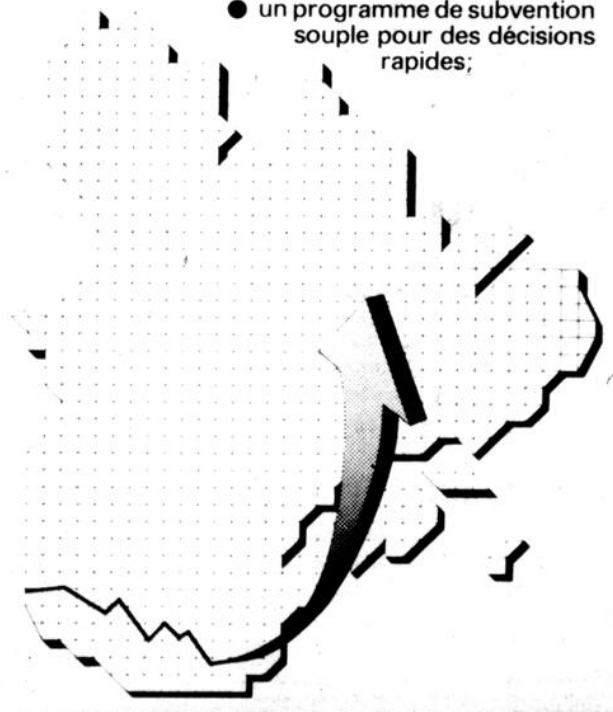

A Saint-Pierre Baptiste

Hausse de 10% de la taxe foncière

Saint-Pierre-Baptiste (MS) — La municipalité de Saint-Pierre-Baptiste a adopté son budget 1984, in extremis, jeudi soir dernier devant une trentaine de contribuables.

Le budget équilibré de 263,426\$ comptera sur les revenus de la taxe foncière légèrement supérieure à celle de l'an dernier puisque le maire, M. Fernand Dion, et les conseillers ont voté une majorité de la taxe de 10%. De 1.00\$ qu'elle était en 1983 elle passe à 1.10\$ le cent dollars d'évaluation cette année.

Au chapitre des revenus on attend également des subventions des divers paliers de gouvernements, soit pour l'entretien des chemins d'hiver estimées à 49,478\$, pour l'aqueduc et égouts de 65,792\$ et les autres 12,311\$.

Evidemment, les dépenses sont nombreuses. En tout premier lieu le service de la dette et les frais engendrés accaparent 116,099\$. Les autres postes d'engorgement sont l'entretien des chemins d'hiver auquel on consacre 43,250\$ et des chemins d'été 30,354\$.

L'hygiène du milieu

coûtera 18 000, \$, l'entretien du bureau et l'édifice (8,850.\$), l'éclairage des rues (4,500.\$), la contribution à la Municipalité régionale de comté pour les services incluant l'évaluation (6,787.\$), la gestion financière (9,300.\$) et les dépenses administratives (5,864.\$).

Enfin, 5,000.\$ sont mis en réserve pour combler le manque à

gagner par le HLM pour la prochaine année. On sait que la municipalité doit assumer le déficit de l'établissement s'il y a lieu.

Construit l'été dernier, cette habitation à loyer modique est actuellement prête à être habitée. Malheureusement l'hiver fait peur à bien des locataires et on a pas encore réussi à louer chacun des logements.

Nouveaux cours de peinture et tricot

Plessisville (MS) — Le Service des loisirs de la ville de Plessisville a inscrit à son horaire d'hiver deux nouveaux cours de peinture et de tricot qui s'adressent à toute la population de la ville et des environs.

L'atelier «Peinture 11» sera animé par Mme Josée Binette les mercredis soir, de 19 heures à 22 heures. Le cours est d'une durée de 10 semaines, soit du 18 janvier au 21 mars prochain.

Pour sa part Mme Jeanine Tardif sera responsable des cours de tricot à l'aiguille pour

débutants ou intermédiaires. Suivant le nombre d'inscriptions, les cours auront lieu les lundis ou mercredis à raison de trois heures/semaine pendant 10 semaines.

Les personnes

intéressées peuvent obtenir des renseignements supplémentaires en communiquant avec les responsables soit Mme Binette à 357-2437 et Mme Tardif à 362-6988.



FLORIDA VACATION

DESIGNED WITH YOUR FAMILY IN MIND



All oceanfront with excellent view of pool and ocean - 105 units - rooms, completely furnished housekeeping efficiencies, suites. Ocean beach. Plenty of free parking.



the Biltmore BEACH LODGE
187 South Atlantic Avenue
ORMOND BEACH, FLA.

- Restaurant serving 3 meals daily
- Lounge with entertainment
- 3 swimming pools

Relax, enjoy the seaside. Spacious palm studded lawns, gardens. Bring the family - plenty of room and lots to do for everyone. Near the best shops, golf, recreations.

90 minutes to Disney World. Tours leave from our door. Write for information. Reserve now.

ON THE WORLD'S MOST FAMOUS BEACH

For Reservations
PHONE (904) 677-2331

BILTMORE BEACH LODGE
187 South Atlantic Avenue, Ormond Beach, Florida 32074
Please send brochure, rates
NAME
ADDRESS
CITY, STATE, ZIP

Meilleur vœux de Bonheur, Santé, Joie, Prospérité, Amour, Bonne Année 1984 à toute la population de la part de Guy & Mado Bergeron



Vous cherchez un bon loisir?

- un loisir sain
- un loisir de couple
- un loisir familial

Inscrivez-vous à la danse sociale! CHACHA-SAMBA-RUMBA-TRIPLE SWING-ROCK-ect...

Du nouveau en 1984: clinique de danse pour tous ceux qui veulent pratiquer sur semaine.

La Couronne 1984:

Colisée des Bois-Francis, 9 juin '84

INSCRIPTIONS: Pour la région de Warwick, et les environs: adultes - débutants: dimanche le 15 janvier '84 à 14:00 à la Salle du Canton

Pour la région de Victoriaville, Arthabaska et les environs: adultes - débutants: dimanche le 15 janvier '84 à 20:00 à l'Académie de Danse, Victo.

N.B. Il y aura 3 choix minimum de cours pour adultes - débutants
Jeunes à partir de 6 ans: samedi le 21 janvier '84 à 10:00 à l'Académie de Danse

INFORMATIONS: 758-0344

Bienvenue à toute la population

Guy & Mado Bergeron, prof. diplômés F.L.D.D. et C.D.T.A.

NOUS SOMMES PRÊTS

AVEC DES TAUX AVANTAGEUX

...POUR DES PRÊTS PERSONNEL, RÉSIDENTIEL, COMMERCIAL, INDUSTRIEL ET POUR LOGEMENTS MULTIPLES

NOS ANALYSTES FINANCIERS SONT PRÊTS À VOUS RENCONTRER POUR EN DISCUTER ET VOUS CONSEILLER JUDICIEUSEMENT DANS VOS PROJETS ACTUELS ET FUTURS

Société d'Entraide Économique

Pour rendez-vous: 758-1578

233 SUD, BOUL. BOIS-FRANC, VICTORIANVILLE

AVIS

Votre magasin **CANADIAN TIRE** sera fermé pour inventaire mercredi **11 janvier 1984**

Voir notre circulaire pour les spéciaux de la semaine



Canadian Tire

Lloyd Boivin Inc.
601 boul. Jutras est,
Victoriaville, 758-1585

le culturel

Avec "Portrait-robot"

Parminou au cinéma Laurier

Dans une dizaine de jours, soit jeudi le 19 janvier, le théâtre Parminou se produira pour la première fois au cinéma Laurier.

Pour la circonstance, la troupe présentera «Portrait-robot», une comédie portant sur les nombreux changements technologiques qui s'annoncent.

Avec beaucoup d'humour et une bonne documentation, le théâtre Parminou trace le portrait de ce qui nous attend au tournant de ce «virage technologique» dont tout le monde nous parle.

Société de rêve ou cauchemar robotisé? Que se cache-t-il vraiment derrière cette mode des mini-ordinateurs et cette

fièvre de l'électronique? C'est ce que «Portrait-robot» essaie de nous révéler, nous entraînant même jusqu'en l'an 2000, dans des décors et des costumes futuristes.

Créé à l'été 1983, dans le cadre de l'Année mondiale des communications, ce spectacle a été présenté à plusieurs reprises au Québec et c'est la première fois qu'il sera joué à Victoriaville.

C'est aussi la première fois que le théâtre Parminou se produira au cinéma Laurier depuis l'installation de la troupe à Victoriaville en 1976.

Jusqu'à maintenant, la troupe a surtout donné des représentations au Cégep en travaillant la plupart du temps avec des organismes de la

région. Lors des jeux d'hiver du Québec, elle avait présenté «Ton histoire est une des pas pires» à quatre reprises, et ce, devant des salles comblées.

En offrant «Portrait-robot» au cinéma Laurier, le théâtre Parminou veut rejoindre l'ensemble du public de Victoriaville qui, par ailleurs, accueille généralement bien les spectacles de théâtre, qu'ils soient produits ici ou qu'ils proviennent de l'extérieur.

On peut se procurer les billets au cinéma Laurier. Quant aux membres des groupes populaires, ils-elles peuvent se les procurer auprès de leurs organismes.



L'art nordique au Musée

Pour sa première exposition de la saison 1984, le Musée Laurier d'Arthabaska présente du 15 janvier au 5 février, une exposition des oeuvres de Davidialuk Alasuaq, graveur et sculpteur inuit.

Préparée par la Direction de la mise en valeur des collections d'ethnographie du ministère des Affaires culturelles du Québec et subventionnée par les Musées nationaux du Canada, dans le cadre de leur programme d'appui aux musées, cette exposition regroupe 40 sculpteurs en stéatite, des estampes et une vingtaine de reproductions de dessins créés par l'artiste de Povungnituk entre 1960 et 1976.

A la fois chasseur, conteur et artiste, Davidialuk a traduit dans son oeuvre les préoccupations du peuple inuit, illustrées à travers les thèmes principaux de l'exposition: vie quotidienne du chasseur et du pêcheur nordiques, faune bienfaitrice ou menaçante, mythologie

issue du fantastique et de l'imaginaire.

Admirables pour leur esthétique, les oeuvres de l'artiste inuit apportent aussi un témoignage anthropologique. Plus on observe les sculptures et gravures de Davidialuk, plus on retrouve l'inuk habile et ingénieux sachant aussi bien fabriquer que manier son harpon ou ses outils d'artiste et plus Davidialuk se révèle un extraordinaire chroniqueur de la vie de son entourage.

Avec Davidialuk, nous pénétrons dans cet univers nordique, si puissant et mystérieux avec ses espaces infinis, ses longs hivers et la clarté particulière de ses brefs étés.

Les oeuvres exposées appartiennent à la collection du ministère des Affaires culturelles.

Lors du vernissage de cette exposition, le 15 janvier vers 14 heures, le Musée Laurier aura le plaisir d'accueillir à titre de président d'honneur le maire d'Arthabaska, Pierre Roux.

Le Musée Laurier est ouvert du mardi au vendredi, de 9 heures à 12 heures et 13 h 30 à 17 heures, le samedi et le dimanche, de 13 h 30 à 17 heures. Le lundi, le Musée fait relâche.

Un dernier rappel pour ceux et celles qui désirent se procurer la carte «Amis du Musée 1984», laquelle donne le droit d'entrer au Musée gratuitement avec toute la famille. Les Amis du Musée reçoivent également toutes les cartes d'invitation de l'année.



Nirivviluk était parti chasser sur la banquise lorsque celle-ci se détacha et partit à la dérive. Emporté au large par le courant, Nirivviluk mourut gelé. De cette histoire, Davidialuk Alasuaq a fait une sculpture.

Ciné-plus reprend sa programmation

"Le retour de Martin Guerre", une incursion dans le Moyen Age

Reprenant ses activités pour la session, Ciné-Plus présente vendredi et samedi «Le retour de Martin Guerre», un film réalisé en 1982 par Daniel Vigne avec Nathalie Baye, Gérard Depardieu, Roger Planchon. Les représentations commencent à 20 heures, au grand auditorium du Cégep.

L'action se déroule au Moyen-Age dans un petit village du sud de la France, Artigot. Martin, 13 ans, est marié à Bertrande, 12 ans, mais incapable d'une véritable union charnelle avec sa femme, il quitte le village. Huit ans plus tard, Martin (Gérard Depardieu) revient, transformé, vigoureux. Tous le reconnaissent, y compris Bertrande (Nathalie Baye). Mais la véritable identité de Martin est, petit à petit,

mise en doute. La justice est saisie de l'affaire: il y aura procès.

Cette histoire vraie, mise en scène par Daniel Vigne est d'autant plus

commenté par Montaigne dans ses «Essais».

«Le retour de Martin Guerre», bénéficiant d'une reconstitution historique remarquable



curieuse qu'elle est ici filmée dans un village près de Toulouse où chaque génération depuis 1542 la transmet à ses descendants. Le procès est en outre

et d'une interprétation d'une grande qualité nous promet donc une incursion intéressante dans la vie campagnarde de la France moyen-nageuse.

2e semaine d'inscriptions au Centre d'art

Au Centre d'art de Victoriaville, une autre séance d'inscriptions se tient au cours de la deuxième semaine de janvier. Celles-là concernent les ateliers d'arts visuels, arts plastiques et pré-maternelle.

Horaire de la semaine

Mercredi le 11 janvier: pré-maternelle pour les enfants de 3 ans et 3

1/2 ans à 9h30; pré-maternelle pour les enfants de 4 ans à 13h30

Jeudi le 12 janvier: pré-maternelle pour les enfants de 3 ans et 3 1/2 ans à 9h30;

pré-maternelle pour les enfants de 4 ans; à 13h30;

arts plastiques pour les enfants de

6 à 11 ans, ceux de première année et les nouveaux, à 15:45.

Vendredi 13 janvier: pré-maternelle pour les enfants de 5 ans à 13:30;

arts plastiques pour les enfants de 6 à 11 ans à 15:45.

Tous ces cours sont dispensés par Suzanne Bastien. Les informations

concernant les cours d'initiation à la peinture, au dessin, à la peinture avancée, dessin avancé, graphisme seront transmises la semaine prochaine au moment de l'ouverture de la session pour adultes.

Pour des informations ou des inscriptions on communique à l'un des numéros de téléphone suivant: 752-5937 ou 758-8508.



Yves Nolin, professeur de danse



Suzanne Bastien, directrice du Centre d'art



Francine Maurice, professeur en musique



L'assistante de Suzanne Bastien à la pré-maternelle, Line Galarneau.

MRC de l'Erable Première réunion de l'année

Plessisville (MS) — La Municipalité régionale de Comté de l'Erable tiendra sa première réunion de l'année, mercredi le 11 janvier prochain, dès 9 h 30 à l'hôtel de ville de Princeville.

On y traitera principalement du dossier de l'aménagement du territoire. Le rapport d'activités de novembre, le rapport des permis et certificats d'autorisation des deux derniers mois ainsi que la formation du comité d'aménagement seront proposés à l'assemblée des maires.

Les rencontres d'information au sujet de l'élaboration du schéma d'aménagement qui auront lieu en février et en mars dans chacune des municipalités membres de la MRC. Elles devront également être prévues et approuvées par le conseil.

Finalement, les responsables des services présenteront les rapports d'évaluation et du programme PAREL.

Toute la population du territoire de la MRC est invitée à cette réunion et sera également conviée à participer aux réunions locales concernant l'aménagement du territoire dès les prochaines semaines.

Un clown pour adultes sur la scène du Perce-Rêve

Avant de retourner en Europe, le clown Omer Veilleux passe deux fins de semaine chez nous, au théâtre du Perce-Rêve plus précisément, les 13 et 14 janvier ainsi que les 20 et 21 janvier.

Omer Veilleux est un clown pour adultes qui s'inspire à la fois de Charlie Chaplin, de Red Skelton et du clown de cirque. De ces trois influences, il s'est bâti une

personnalité qui se veut moderne sans pour autant renier ses origines traditionnelles; il est naïf tout en connaissant les choses de la vie. Son jeu théâtral atteint la précision du geste de la commedia dell'arte tout en préservant l'attitude du burlesque.

Ce qui le caractérise le plus, cependant, c'est la sympathie qu'il dégage et l'attachement que l'on

ressent envers lui dès qu'il apparaît sur scène. Il ne parle pas, mais nous séduit par l'énergie qui se libère de ses mouvements et de ses mimiques aussitôt qu'il

est face à face avec quelque chose ou quelqu'un.

Il rit et bouge sur des rythmes d'aujourd'hui dans un univers de sons, d'accessoires et de

musique rock qui reflète sa vision de notre propre univers. On le retrouve en ville: dans un parc, un bar, un coin de rue, ou encore dans un salon montrant ses

diapositives à quelques amis.

Il vibre de tout notre vécu et réussit à nous le recommuniquer en nous faisant rire et autant que possible aux éclats.



Le clown Omer Veilleux

Directement du Club Soda Montréal, pour 2 semaines seulement sans aucun frais d'admission. SPUNK: mettant en vedette, Florian Sherwood, vedette du disque, de la radio et de la télévision.

COLIBRI

Route 116
Victoriaville
753-0533



ENTREE LIBRE

Le Motel Colibri, un bar qui se veut un rendez-vous.

et n'oubliez pas

Notre

5/7

tous les mardis et mercredis à notre bar-terrasse

Tous les mercredis soir la populaire soirée des dames.

BIENVENUE À TOUS

Qu'il neige ou qu'il fasse beau, c'est SUR LA PLAZA VICTORIAVILLE

VENTE PRÉ-INVENTAIRE

- Cadres sur mesure réduits de 25%
- 15% d'escompte sur les cadres en magasin
- Lot de cadres à prix SPÉCIAL

CENTRE-VILLE



Cadres Moris inc.

- Toiles d'artistes peintres du Québec
- Encadrements de tous genres
- Matériel d'artistes

Thérèse et Pierre
Morissette

22 boul. Carignan
Victoriaville, Qué.
Tél.: 758-3036

VENTE DE JANVIER



Syntonisateur /
amplificateur stéréo
Rég.: 425\$

355\$

Table
tournante
AP-B110C

Rég.:
199,95\$

139,95\$

Cartouche incluse



Haut-parleurs
CW-T44
Rég.: 250\$

159,95\$



Stéréo cassette Deck
CS-F110 - Rég.: 275\$

199\$

GERALD MUSIQUE

88 EST
NOTRE-DAME
VICTORIAVILLE
752-5912



RABAIS JUSQU'À 50%

LE GRAND SOLDE CITE

À MON GOÛT, À MON PRIX

CITE

187 Notre-Dame est
VICTORIAVILLE
centre-ville

ce sera LA VENTE DE JANVIER VILLE INC. CENTRE-VILLE

C'est
VENTE de JANVIER
AU MODE

Syndicat

DE VICTORIAVILLE

6677 RUE NOTRE DAME EST
VICTORIAVILLE - Q.U.
TEL. 752-2760

Ltee

POUR HOMMES

Paletots longs
réduits de 20 à 50%

Complets 3 morceaux
à partir de 89,95\$

Vestons sports
à partir de 59,95\$

Chandails de laine
réduits de 30 à 50%

Jackets courts et 3/4
réduits de 30 à 50%

Pantalons
seulement 19,95\$

Chemises sports
seulement 19,95\$

POUR FEMMES

Manteaux de drap
réduits de 30 à 50%

Choix de blouses
seulement 12,95\$

Jackets courts
à partir de 29,95\$

Costumes
réduits de 20 à 50%

Jupes et blouses
à partir de 12,95\$

Choix de robes
réduites de 50%

Jumpsuits
seulement 24,95\$

En 1982 au Québec

Les services optométriques ont coûté 25 347 597 \$

Le coût total du programme de services optométriques a atteint la somme de 25 347 597 \$ en 1982, ce qui représente une augmentation de 2 021 315 \$ ou de 8,7% par rapport à 1981. La progression du coût moyen compte pour les deux tiers de cette augmentation et résulte de la majoration, le 1er septembre 1982, du tarif des services optométriques.

Le service le plus courant est l'examen de base (examen complet ou partiel de la vision),

qui compte pour 47,5% de l'ensemble des services dispensés en 1982. Parmi les autres services (actes complémentaires à l'examen de base), ce sont les actes diagnostiques qui ont été le plus fréquemment dispensés (38,8%).

La participation

Le nombre de Québécois qui ont reçu des services optométriques en 1982 s'établit à 988 158. Par rapport à la population totale, la participation a été de 15,3%, et comme au cours des années

antérieures, ce sont les femmes qui ont reçu le plus de services (56,2%).

La participation au programme de services optométriques s'élargit d'année en année; en effet, son taux d'augmentation entre 1978 et 1982 est de 8,5%, le taux de croissance démographique n'étant que de 2,7% pour la même période.

Le coût moyen des services optométriques

La troisième entente des optométristes entrée en vigueur le 1er septembre 1982 a donné lieu à une majoration tarifaire de 4,4% pour les quatre derniers mois de l'année. Il en est résulté une augmentation de 5,8% du coût moyen des services optométriques pour le total de l'année.

Depuis cinq ans, c'est davantage la croissance du coût des services par bénéficiaire que celle du nombre de bénéficiaires ou de services par bénéficiaire qui explique la progression du coût du programme.

"On veut... un homme"

Avez-vous votre billet pour la comédie «On veut... un homme»? Dépêchez-vous, il n'en reste plus beaucoup à vendre. Rappelons que cette comédie est présentée le vendredi 13 janvier 1984 à l'Auditorium la Polyvalente Le Boisé à Victoriaville à 20:30 dans le cadre des Fêtes du Centenaire.

Les billets sont en vente aux endroits suivants:

- La Bonbonnière à Victoriaville;
- Polyvalente Le Boisé à Victoriaville;
- Pharmacentre à Victoriaville;
- Pharmaprix au Carrefour des Bois-Francis;
- Tabagie Générale Enr. à Warwick;
- Entrée principale à l'Hôtel-Dieu d'Arthabaska.

S'inscrire aux Ballets d'ici

Les Ballets d'ici Inc. offrent une séance d'inscriptions pour les personnes intéressées à la danse, le ballet classique, le ballet jazz ou les claquettes.

Ainsi, jeudi et vendredi, de 16 heures à 22 heures, ou le samedi, de 10 heures à 12 heures, on pourra se rendre au local 102 du Centre des loisirs pour s'inscrire à l'un ou l'autre des cours qu'organise Les Ballets d'ici.

Les enfants pourront s'inscrire à l'initiation à la rythmique ou en pré-danse.

Les Ballets d'ici offrent, par ailleurs, des cours de ballet classique et de ballet jazz pour les débutants-es, les intermédiaires et les avancés-es. Si le nombre d'inscriptions est suffisant Les Ballets d'ici organiseront également un cours de danse à claquettes.

À VENDRE ou À LOUER

À partir du 1^e mai 1984
Garage d'environ 3000 pi. ca.
situé dans le parc industriel de
Victoriaville

Pour informations:

tél.: 752-7140 ou 752-5151

La rencontre du soleil et de l'ordinateur crée un long "cadavre exquis"

(HR) — Ca s'est passé le 4 juillet à l'édifice du Complexe G, alors que le soleil brillait et qu'on avait installé à l'intérieur toute une série de

miroirs pour faire en sorte qu'un petit rayon puisse pénétrer par la porte centrale de l'édifice et remonte tout en haut du Complexe jusqu'au 31^e étage.

La rencontre entre le rayon de soleil et une cellule photoélectrique a actionné l'imprimante de l'ordinateur déjà nourri des mots de plus de trois cents Québécois et Québécoises. Un texte de quatre mille mots est issu de l'expérience et vient de paraître sous le titre «G mon soleil sans complexe».

En fait, il ne s'agit nullement d'une fiction. L'expérience a vraiment eu lieu, pilotée par la Centrale textuelle de Saint-Ubalde qui n'en est pas à une fantaisie près puisque c'est elle qui avait animé la rédaction dans le sol à l'aide de charrettes du plus grand texte labouré au monde.

Cette fois, il s'agit en quelque sorte d'un très long «cadavre exquis», qui réunit les noms, les adjectifs et les verbes des fonctionnaires et des lecteurs-trices d'hebdomadaires qui ont accepté de participer à l'expérience.

De chez-nous, près d'une dizaine de personnes ont répondu à l'appel de la Centrale textuelle: Nathalie Laroche, Hélène Giguère et Nicole Rosa de Victoriaville, Louise Rousseau et Pierrette Carrier de Warwick, Andrée Trépanier de Ham-Nord, Agathe Pellerin et Jean-Marie Champagne de Saint-Valère et Denis Poirier de Sainte-Clothilde.

L'expérience s'est inscrite dans le contexte de l'Année mondiale des Communications mais voulait également avoir des incidences sur les plans technologiques, écologiques, scolaires, environnementaux et surtout littéraires.

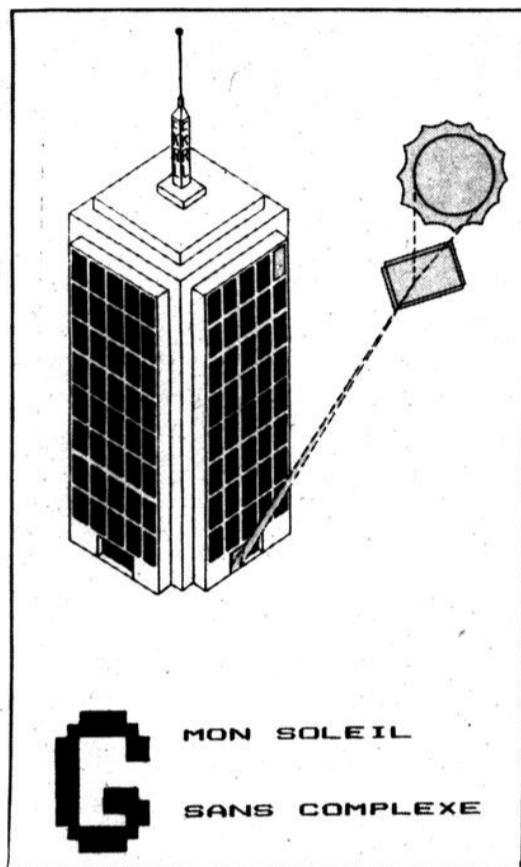

G MON SOLEIL
SANS COMPLEXE



415 boul. Bois-Francis sud,
Victoriaville,
758-0649

LES FIANCÉS DE L'ANNÉE

**Jeudi, vendredi,
samedi
12-13-14 janvier**

deux spectacles par soir

AU VALENTINE:

- le bar est ouvert à partir de 8:00
- nos danseuses sont au rendez-vous à partir de 11:00
- le mercredi soir c'est toujours notre fameuse soirée des dames

Entrée libre, bienvenue à tous

Baby Papillon
400 lbs
de DYNAMITE

Pitou Labotte
SEX MANIAQUE



Cours de tir

Plessisville — Les amateurs de tir de la région sont invités «mercredi prochain» à se rendre à la première soirée de tir de l'année, au local de l'Association chasse et pêche de Plessisville, au sous-sol du Pavillon André Morissette.

Il est des choses à savoir avant d'aller pratiquer le tir: le calibre autorisé est la 22 et les armes semi-automatiques ne sont pas autorisées question de sécurité. Les armes doivent toujours être ouvertes et pointées dans une direction sûre. Les tireurs sont de plus invités à suivre les instructions et conseils du responsable M. Réal Blanchette.

Pour les habitués des lieux, la soirée du 11 janvier sera l'occasion de fraterniser et pour les nouveaux l'occasion de rencontrer le responsable et de se familiariser avec le fonctionnement du local.

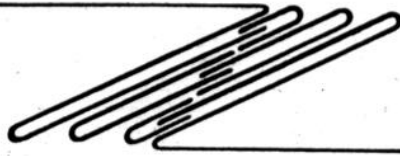

RADIO BOIS-FRANCIS
FM COMMUNAUTAIRE

L'année qui commence sera pour la Radio communautaire des Bois-Francis très chargée. 1984 commence avec la tenue de la première assemblée générale le 14 janvier prochain à 13 heures à la salle J. Arsène Tourigny du Colisée des Bois-Francis.

C'est lors de l'assemblée générale que sera élu le conseil d'administration pour un mandat d'un an. Il est à noter que les membres seulement auront droit de vote. Les personnes et organismes intéressés pourront toutefois se procurer des cartes lors de cette assemblée.

A cette assemblée sera présentée la demande de licence de radiodiffusion qui sera ensuite acheminée au C.R.T.C. par le nouveau conseil d'administration.

A la suite de l'assemblée générale, les différents comités verront à la bonne marche du bulletin d'information Fréquences, au financement et au recrutement de nouveaux membres jusqu'à l'arrivée du permis de diffusion.

Radio Bois-Francis vous convie donc à sa première assemblée générale qui se tiendra:

Date: le samedi 14 janvier

Heure: 13 heures

Endroit: Colisée des Bois-Francis, salle Tourigny

Ordre du jour:

- 1) Mot de bienvenu et bilan des activités
- 2) Lecture et adoption de l'ordre du jour
- 3) Lecture et adoption des règlements généraux
- 4) Election du conseil d'administration
- 5) Pause-café
- 6) Formation de comités
- 7) Varia
- 8) Levée de l'assemblée.

L'équipe Radio Bois-Francis FM vous souhaite une Bonne et Heureuse Année.

C. P. 284, VICTORIAVILLE, QC G6P 6S9 TEL: (819) 758-4183

Toujours soucieux de mieux vous servir L'IMPRIMERIE D'ARTHABASKA INC vous présente le summum de l'efficacité L'OPTI-COPY IMPOSER

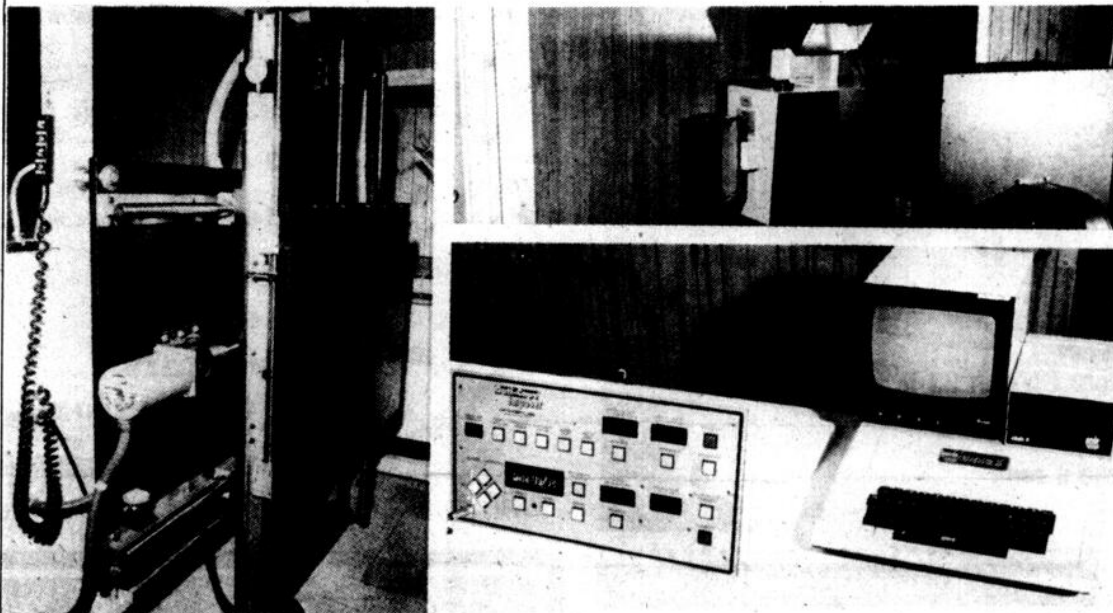

Nous sommes, depuis notre création, synonyme de savoir-faire et de qualité.

Et en tant que professionnels soucieux de satisfaire notre clientèle avant tout, nous sommes très exigeants quant aux appareils et produits que nous utilisons pour tous vos travaux de livres-catalogues-dépliants-étiquettes et impositions multiples (step-repeat).

Aujourd'hui, avec l'acquisition du "OPTI-COPY IMPOSER", dernier-né de sa génération, nous pouvons vous offrir:

- * Des délais de production plus courts. (Possibilité de 250 à 300 pages à l'heure) Film final prêt à brûler les plaques.
- * En imposition multiple (step-repeat), la possibilité de vérification complète du registre des couleurs avant l'impression (donc élimination des pertes de temps en presse) plus en cas d'usure prématurée d'une plaque, rebrûlage rapide d'une nouvelle plaque, car vous disposez de films finaux pour chaque couleur.

- * Une précision accrue, l'OPTI-COPY étant réglé par ordinateur (mini-disquette)
- * Gains de temps important.
- * L'OPTI-COPY étant de 4 à 10 fois plus rapide que n'importe quel autre step-repeat.
- * L'élimination de la manipulation de "Flats" encombrants, puisque dans tous les cas vous disposez de films finaux ne pouvant se détriorer.
- * Facilite l'entreposage pour réimpression future. Vous ne devez mettre en filière que des films finaux, ne se déformant pas.

Et tout cela à des coûts moindres et avec des délais de production réduits.

Pour de plus amples informations
Appelez ou écrivez à:

ia IMPRIMERIE D'ARTHABASKA INC
370 GIROUARD
ARTHABASKA
819-357-2065

Cette semaine à



Jeudi



21h30 L'actualité économique

Animée par Gisèle Lalande, une nouvelle formule de magazine hebdomadaire qui traite de l'économie. Chaque semaine, un débat-feuilleton ou un reportage et une table d'analyse réunissant Alain Dubuc journaliste, Léon Courville professeur, Esther Désilets de la Fédération nationale des associations de consommateurs et Raymond Garneau.

Réalisation: André Breton



Vendredi



20h Le "60-80"

Revivez l'histoire récente du Québec, de la révolution tranquille au référendum de 1980.

Animateur: François Ricard

Réalisation: Jacques Faure



Dimanche

19h30 Profession: écrivain

Cette semaine: Yves Thériault, "Vivre pour écrire" un film de Claude Godbout.

Narration: Mario Desmarais

Lecture: Jacques Godin

20h Les dimensions de la science

"Le monde irréversible"

La dégradation de l'énergie et l'augmentation de l'entropie impliquent un terme à l'existence de l'univers.

Une production de T.V. Ontario

21h30 Ciné-repertoire

"Le temps suspendu"

un film de Pierre Gotha. Un jeune hongrois rêve d'Amérique et quitte clandestinement son pays.

Lundi

21h La Ligue Nationale d'Improvisation

Ce soir les bleus de Montréal rencontrent les rouges de Québec.

Soyez des nôtres pour la deuxième "Soirée de l'Impro". Une présentation de la Brasserie O'Keefe et de Esso.

Réalisation: Louis Charest



Mardi

20h "Le retour de Martin Guerre"

Ciné-mardi présente un film de Daniel Vigne mettant en vedette Gérard Depardieu, Nathalie Baye, Richard Planchon et Maurice Barrier. Un paysan au XVI^e siècle, est accusé d'imposture, son oncle engage un procès pour trancher la question.



Bonne semaine à notre antenne!

L'autre télévision Radio Québec

POURQUOI MALTRAITER LES ENFANTS?

Sous la pression d'une situation économique, familiale ou personnelle difficile, ou parce qu'ils en demandent trop à leurs enfants, certains parents perdent le contrôle de leurs moyens et abusent de la fragilité de leurs enfants.

POURQUOI?

RENSEIGNEZ-VOUS sur ce problème et soyez prêt à aider un enfant ou des parents qui auraient besoin d'un conseil.



ÉCRIVEZ-NOUS pour recevoir un dépliant gratuit à:
La Fondation de Recherche pour la Protection de l'Enfance au Québec
C.P. 626
Succursale C
Montréal (Québec)
H2L 4L5

Nom: _____
Adresse: _____

divertissements

A l'Aféas de Norbertville

Les femmes et l'alcool

Norbertville (MAB) — «La modération a bien meilleur goût». Les membres de l'Aféas développaient ce thème lors de l'assemblée de décembre.

tirage de la courtépointe, dont la gagnante fut Jacqueline Nadeau de Sainte - Sophie et le partage des «petits plats» apportés par chacune.

L'alcoolisme chez les femmes est abordé par les responsables qui veulent sensibiliser l'assistance à ce problème. L'ennui et l'isolement sont bien les causes premières de l'alcoolisme chez la femme. Bien des raisons peuvent ensuite s'ajouter pour justifier celle qui veut «prendre un coup». Il est important de souligner le problème pour développer une attitude positive à l'égard de ces personnes bien souvent éseulées et désespérées.

Après avoir abordé ce problème, ce sont les décorations de Noël qui furent à l'honneur en décembre et Gabrielle Bernard se signalait par la simplicité et l'originalité de la parure présentée.

D'autre part, il y aura en janvier, deux cours offerts, gratuitement. La mécanique d'une automobile peut intéresser plusieurs femmes qui craignent les pannes. On offrira aussi des cours de premiers soins. Pour s'inscrire à l'un de ces cours, il faut communiquer avec Mme Vallée à 369-9387.

La fête de Noël de l'Aféas de Norbertville se poursuivait par l'échange de cadeaux, le

L'âge des réalisations

Plessisville (MS) — «L'âge des réalisations» sera le thème de la prochaine rencontre du groupe «Oasis» le 11 janvier prochain, en après-midi de 13h30 à 15h30, au Centre communautaire.

Comme c'est la coutume, les mamans pourront compter sur la présence d'une garderie.

ATTENTION !
ATTENTION !
au CHÂTEAU ROCK
de **Warwick**
ça BRROCK !
avec le chevalier
DISTRAIT

Junior Chalifour
co-propriétaire

Du 11 au 14 janvier

Ouvert de 8 h à 3 a.m.

NOUVEAU NOUVEAU NOUVEAU NOU

- Plus de Standing Bar
- Soirée des dames le jeudi
- Prix rétro 2 pour 1 entre 21 h et 22 h
- Ouvert du jeudi au samedi
- Musique Rock - Danse

Bienvenue à tous

En vedette à notre bar
L'intimité

Les mercredis, jeudis
vendredis et samedis

Formule 1



Maintenant à notre salle à manger

“Le Carafon”

Salade “bar”

Mercredi soirée des dames
avec tirage de bouteilles
de champagne et tirage de repas

640 boul. Bois-Francis sud
Arthabaska

357-2244

AUBERGE

FB
DES BOIS FRANCS

Brasserie Le Campagnard Enc.

305 boul. Baril, Princeville

SUPER PARTY DU VENDREDI 13

Nous invitons tous les superstitieux
et superstitieuses à venir partager
leur 6e sens de la rigolade

- Musique continue
- Danse
- Surprises...
- Déguisements à votre discrétion

Une invitation de Yuan Prince et Jacques Charpentier

EN SPECTACLE

Dimanche le 15 janvier

“ALAN GERBER”

Billets en vente:

Bistro Plessis

Bar Temps Partiel, Victo.

Brasserie Le Campagnard, Princ.

Auberge Inverness

Prix: pré-vente 4,00\$

à la porte: 5,00\$

BILLETTS EN VENTE AU CINEMA LAURIER

JEUDI 19 JANVIER
PORTRAIT ROBOT

MARDI 31 JANVIER
ALAIN BARRIERE

VENDREDI 20 JANVIER
DÉCOUVERTE DU MONDE
JAPON

CINE VIDEO CLUB
DANS LE HALL D'ENTRÉE DU CINEMA LAURIER CENTRE VILLE VICTO. STATIONNEMENT GRATUIT. TEL.: 752-7747
HOURS D'OUVERTURE: Samedi: 10 h à 21 h 30 Vendredi: dimanche: 12 h à 21 h 30 Lundi au jeudi incl: 10 h à 21 h 30
NOUS NOUVEAUX CETTE SEMAINE: **Monstre venu du ciel** Le visage de la peur Cercle du pouvoir

Un matin, Alex, 7 ans, part à l'école... Et disparaît.

Vivez le drame déchirant d'une mère prête à tout pour retrouver son enfant.

AVIS DE RECHERCHES

KATE NEELIGAN JUDITH HIRSCH

version Française de **WITHOUT A TRACE**

AUSSI 2 FILM
LES ÉVADES DU TRIANGLE D'OR

Jusqu'au 18 janvier
Ven. Dim. et lun. au jou. à 19.15
Samedi à 18.45 et 20.45 - Dim. à 13.30

Cinéma LAURIER
Victoriaville - 752-5960

chez nous

par hélène ruel

cinéma

+ Ciné-plus présente «Le retour de Martin Guerre», vendredi et samedi à 20 heures, au grand auditorium du Cégep.

+ Le ciné-club du Bistro de Plessisville présente du 15 au 17 janvier, à 20 heures, «Les aventuriers de l'arche perdu».

théâtre

+ Vendredi, des employés-es de l'Hôtel-Dieu d'Arthabaska présente «On veut... un homme», une comédie loufoque, à l'auditorium de la Polyvalente Le Boisé, à 20h30.

spectacle

+ Le clown Omer Veilleux se produit sur la scène du Perce-Rêve vendredi et samedi à 21 heures.

exposition

+ A compter de dimanche prochain, on peut voir les oeuvres de l'artiste inuit Davidialuk Alasuaq au Musée Laurier.

+ Francine Pélouquin expose ses oeuvres au café Au tant par ciel à compter du 15 janvier également.

divers

+ L'équipe de radio communautaire MF organise une première assemblée générale le samedi 14 janvier, à 13 heures, à la salle Tourigny du Colisée des Bois-Francis.

Saviez-vous que...

Montréal (Telbec) — Au cours de la première année d'existence du marché d'options sur obligations à la Bourse de Montréal, plus de 51 200 contrats d'options ont été négociés. L'ensemble des contrats représente 1,1 milliard \$ sur le marché au comptant. Les options d'achats, qui confèrent le droit d'acheter des obligations sous options, ont accaparé près de 80% du volume total.

Danse sociale

Salle Dupré
Princeville

samedi le
14 janvier '84

orchestre
Les Tempos

Bienvenu à tous

Cours de danse

débutant mercredi
le 11 janvier à 19:30
dimanche le 15 janvier 1984
à 14:00 et à 18:30

Studio de Danse de l'Estrée
701 Notre-Dame ouest
Victoriaville

Pour informations:
752-2378

Bienvenue à tous anciens et nouveaux

Thérèse et

Jean-Yves Jutras A.P.D.Q.

PARTY "BUD" du VENDREDI 13

à la salle du Centenaire de Victoriaville
Vendredi 13 janvier 1984, 8:30

DANSE MUSIC (rock)
en collaboration avec le
Bar La Salle

ENTRÉE GRATUITE

consommation sur place (18 ans et plus)

Bienvenue à tous

Organisée par l'équipe de course

320 Budweiser



Manoir Plessis c'est la place

L'Hotel Manoir
de Plessisville

remercie tous ses clients et amis
de l'encouragement
durant l'année 1983

* Pour une semaine de plus venez
vous divertir avec l'orchestre "Jane"

Manoir Plessis c'est la place

Le SUPER 4 @ 7 du lun. au ven.

Mercredi soir notre soirée des dames

Les cinémas des Bois Francs

469 est, boul. Jutras Victoriaville

752-2707

et la tendresse?...
Cordel! N°2

18 ANS
Adultes



Un film de PATRICK SCHULMANN
avec DIANE BELLEGO • CHRISTIAN FRANÇOIS • FABRICE LUCHINI
Schulmann pratique l'humour au canon... l'éclat de rire est garanti

Ven. à jeu.
19.15 Ça va faire mal
20.45 Et la tendresse

Dim. matinée
13.15 Ça va faire mal
14.45 Et la tendresse

Semaine du 13 au 19 janv. 84

Dim. matinée
13.30 Marie-Thérèse
14.30 Salon

21cm
FILM

CA M FAIRE MAL!

salle A

Ven. à jeu.
19.30 Marie-Thérèse
20.30 Salon

salle B

N'ignorez pas
les demandes de vos poumons
ils pourraient finir
par ignorer les vôtres...

Association Pulmonaire du Québec

2^e SESSION

Initiation:
peinture - dessin
Pour débutants
adultes, cours de
peinture à l'huile,
dessin et
graphistes
avancés.



CENTRE D'ART VICTO
43 Notre-Dame est,
Victoriaville
752-5937 — 758-8508

30 heures de cours commençant
lundi le 16 janvier ou
mercredi le 18 janvier 1984

Pour seulement 50,00\$
inscription et matériels fournies
(sauf tubes de peintures à l'huile).



SALON de
MASSAGES
PRIVES



Ven. à jeu.
19.30 Marie-Thérèse
20.30 Salon

salle B

Arts et culture à Princeville.

Inscriptions aux ateliers

Princeville (MAB) — Il est de nouveau temps de s'inscrire pour participer aux ateliers offerts par le comité intermunicipal des arts et de la culture à Princeville.

Ateliers				
Poterie	15 h	Lundi	5,00 \$ étudiant	
			15,00 \$ adulte	
Transfert d'image	15 h	Mardi	8,00 \$ étudiant	
			12,00 \$ adulte	
Crochet	30 h	Mardi	7,00 \$ étudiant	
			10,00 \$ adulte	
Guitare	21 h	Lundi, mardi	5,00 \$ étudiant	20,00 \$
		Mercredi	20,00 \$	
Informatique	15 h	Mercredi	15,00 \$	
		Lundi-mer.	25,00 \$	
Cuisine 1-2-3	12 h	Mardi-jeudi	25,00 \$	
Couture	21 h	Tous ceux qui sont intéressés à suivre un de ces cours peuvent s'adresser aux heures de bureau au service des loisirs à 364-2920 ou 364-5179.		
Danse aérobique 1-2	24 h	De nombreuses activités sont offertes et vous pouvez consulter le dernier bulletin d'informations de Contact pour connaître les responsables. Rappelons que l'inscription se tient du 9 au 20 janvier, et que les cours débuteront à la condition d'avoir au moins 15 participants par atelier.		
Natation	10 h			
Couture avancée	21 h			
Jour		Frais		
Lundi		10,00 \$ adulte		
		5,00 \$ étudiant		
Mardi		10,00 \$ adulte		

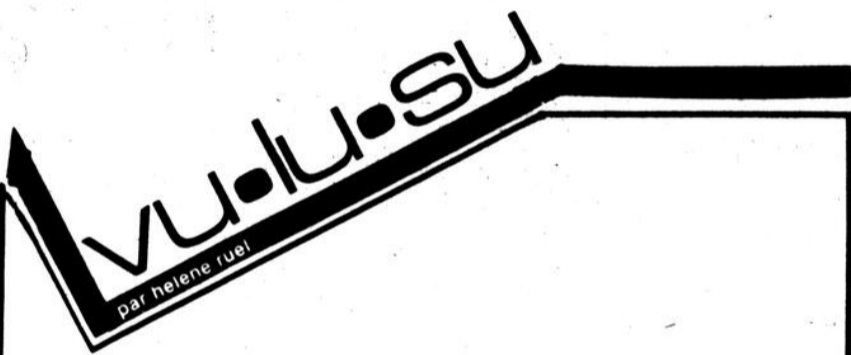
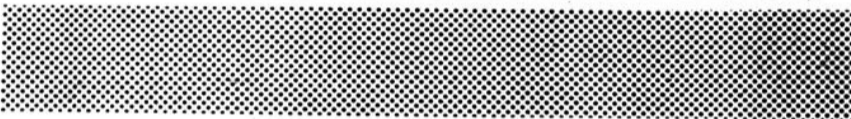

Me voici de retour avec mes «potinages»... J'en ai un qui me trotte dans la tête depuis déjà un bout de temps... Mais c'est en même temps une bonne nouvelle. La troupe A mitaine, à mi-temps prépare une création collective. Depuis le temps... Après «Marie-Haute à la marée basse», j'avoue que je n'espérais plus... Hon!

Pour en revenir à cette création en préparation, ma nouvelle est bien laconique puisque je n'en sais pas plus... Ce sera pour la prochaine fois...

0-0-0

Une autre nouvelle... Il s'agit cette fois d'une exposition. Avec Francine Péloquin, en «rouge, noir et «silver» au café Autant par ciel, à compter du 15 janvier... Je la rencontre bientôt cette chère Francine...

0-0-0

Le Regroupement des troupes de théâtre amateur n'est pas mort... Il tient une autre assemblée le 16 janvier prochain au Cégep, au local de la Troupe à Wilfrid.

0-0-0

Quelques nouvelles parutions... Trois titres chez Héritage... «C'est ma fille, je la garde» de Nicole Schaefer, un témoignage émouvant de la collection «Vis-à-vis» où Mme Schaefer a une fille, Catherine, qui souffre d'importants dommages au cerveau. On conseille aux parents de placer

Catherine dans une institution spécialisée parce que ses capacités sont très limitées: elle ne pourra apprendre à parler ni à marcher.

Pour les amateurs de musique. Les débutants-es seront peut-être intéressés par une méthode facile, celle de Pelmer Hugues qui les initie à la musique rock folk. Intitulée «La guitare américaine» la méthode permet d'apprendre à jouer des airs populaires et intéressants.

Toujours chez Héritage vient de paraître «L'almanach de Benoît le jardinier» de Benoît Prieur qui offre conseils, trucs, recettes, historiettes et dictons sur les fleurs annuelles et les plantes d'intérieur.

Aux enfants qui ont envie de s'initier au maniement de l'ordinateur les Editions Ville-Marie proposent «Avec les Mics et les Micquettes écrivons un programme pour Apple». Royal Van Horne propose de s'amuser tout en s'initiant à la programmation.

Aux adultes, on suggère «Comment écrire un programme sur Apple» toujours aux Editions Ville-Marie, cette fois avec un Ed Faulk qui a rédigé un guide nous montrant qu'avec un minimum de connaissances de base, un peu de méthode et de la bonne volonté, on peut devenir l'auteur-e de programmes.

Subvention de 700 000 \$ du fédéral

Un port de plaisance pour Deschaillons

Deschaillons - Le député fédéral de Lotbinière et secrétaire parlementaire du ministre de l'Emploi et de l'Immigration, M. Jean-Guy Dubois, a annoncé en conférence de presse jeudi dernier, que le Club nautique Deschaillons bénéficierait de retombées économiques de l'ordre de 7000 00 \$ afin de doter cette localité d'infrastructures portuaires de plaisance.

L'étude de faisabilité

réalisée par la firme GastonDrouin et Associés conclut: «Deschaillons-sur-St-Laurent est situé en un secteur géographique du St-Laurent où des facilités appropriées pour la navigation de plaisance sont à peu près inexistantes, hormis le futur port de plaisance de Lotbinière, et que les quais fédéraux du territoire n'offrent qu'un pied à terre élémentaire, sans aucun service essentiel ou auxiliaire et

sans assurer la protection sécuritaire permanente que requièrent les bateaux de plaisance.

«Afin de minimiser les besoins d'investissements et également dans le but de valoriser au maximum la présence du quai fédéral de l'endroit, la marina aura avantage à être développée sur le site du quai, compte tenu des infrastructures déjà en place, dont le chemin d'accès au quai et certaines propriétés municipales avoisinantes

l'investissement et également dans le but de valoriser au maximum la présence du quai fédéral de l'endroit, la marina aura avantage à être développée sur le site du quai, compte tenu des infrastructures déjà en place, dont le chemin d'accès au quai et certaines propriétés municipales avoisinantes

L'ensemble du développement préconisé favorise l'implantation du port de plaisance immédiatement adjacent au quai du côté ouest et au pied de la falaise riveraine. Du côté est, la plage sablonneuse de quelques centaines de mètres est utilisée par la population pour fins de baignade et sports.

Les travaux en vue de réaliser le nouveau port de plaisance consisteront en l'aménagement d'installations pouvant accommoder une quarantaine de bateaux, soit voiliers de moyenne dimension, bateaux de croisière et hors-bord. La longueur maximum dans l'un ou l'autre cas devrait pas excéder une douzaine de mètres. Une partie du bassin assurera une profondeur d'eau de

3 mètres et plus à marée basse. Pour assurer la meilleure protection possible, sans toutefois compromettre l'utilisation optimale du plan d'eau entre la tête du quai et le rivage par l'implantation d'un brise-lames en enrochement, il a été prévu de mettre en place un quai brise-lames flottant.

En plus des travaux de protection, le port nécessitera des travaux de dragage sur une superficie d'environ 3 000 mètres carrés, en particulier dans la partie riveraine du port où la profondeur à marée basse doit être portée à 2 mètres minimum. L'aménagement du port prévoit aussi une route de desserte en bordure du revage ainsi qu'une rampe de mise à l'eau combinée avec une aire opérationnelle de superficie minimum pour les besoins ponctuels des usagers.

Les installations terrestres situées en un emplacement désigné au sommet de la falaise comprendront éventuellement une capitainerie ou bâtiment administratif de dimensions minimales pour les besoins, ainsi qu'un parc de stationnement minimum pour les véhicules et remorques.

Suite à l'annonce de ce projet, des plans détaillés seront réalisés et dès le dépôt de ceux-ci, l'on procédera aux travaux d'aménagement. Ces derniers devraient se poursuivre pendant trois à quatre mois pour se terminer au milieu de l'été 1984. Une quinzaine d'emplois seront créés par le projet.

La Mamanne
Coopérative d'Aliments Sains
110 Notre-Dame Est
(édifié La Promenade)

758-1211

La fièvre peut demeurer salubre avec des soins naturels!

Tout effort libérateur ou défensif de l'organisme peut s'accompagner d'élévation de la température moyenne, la fièvre étant l'indice de l'accélération des échanges et de l'accroissement de l'activité du mécanisme de défense: il serait donc inopportun, sinon dangereux, d'en réduire trop l'intensité. Toute action doit être entreprise seulement dans le dessein de limiter la fièvre et de veiller à ce qu'elle ne provoque pas des réactions trop brutales. (1)

Voici donc plusieurs mesures à suivre en cas de fièvre, mesures de soins naturels pour aider l'organisme à mieux se défendre:

1. Cesser toute alimentation
2. Boire beaucoup: des liquides non nutritifs comme l'eau surtout, l'eau citronnée ou argileuse, quelques tisanes, Pas de bouillon de légumes ni de jus de fruits ou alors largement coupés.

Lorsqu'on est fiévreux, on n'a pas faim; on a surtout soif. Pourquoi boire des liquides non nutritifs? Parce que le corps travaille assez pour se guérir sans qu'il ait en plus la charge de transformer de la nourriture d'autant plus qu'il la transforme mal à cause de son désordre physiologique; et la nourriture mal transformée devient «toxines» dans le sang et pourrait occasionner une réintoxication. Alors, plus on boit, plus on filtre le corps, mieux il travaille et moins il «chauffe» (la fièvre baisse).

Autres liquides non nutritifs, certaines tisanes aideraient à limiter la fièvre à cause du pouvoir antipyrétique (contre la fièvre) des plantes utilisées.

- L'achillée millefeuille ou herbe à dinde en favorisant la transpiration aide à l'élimination des toxines par la peau.

- La verveine par son action antiseptique sur les voies urinaires aide à l'évacuation des déchets par les reins.

Quelles que soient les infusions que vous prenez pour la fièvre vous pouvez leur ajouter du jus de 1/2 citron frais et buvez-les tièdes-chaudes (le jus de citron aide à faire transpirer).

à suivre...

Du Centre de documentation des médecines douces des Bois-Francis.

pas de tabac



ADQ