LE DEVOIR

Vol. LXXV — No 177 | Nuageux avec averses. Préc.: 60 %. Max.: 28 **(détail page 14)** | Montréal, mercredi 1er août 1984 | Côte-Nord, Abitibi à Gaspésie: 45 cents; Nouveau-Brunswick: 50 cents; Iles-de-la-Madeleine: 90 cents | **35 CENTS**

spaghettata
Gastronomie italienne
300 ouest rue Laurier Montréal
(514)-273-9509

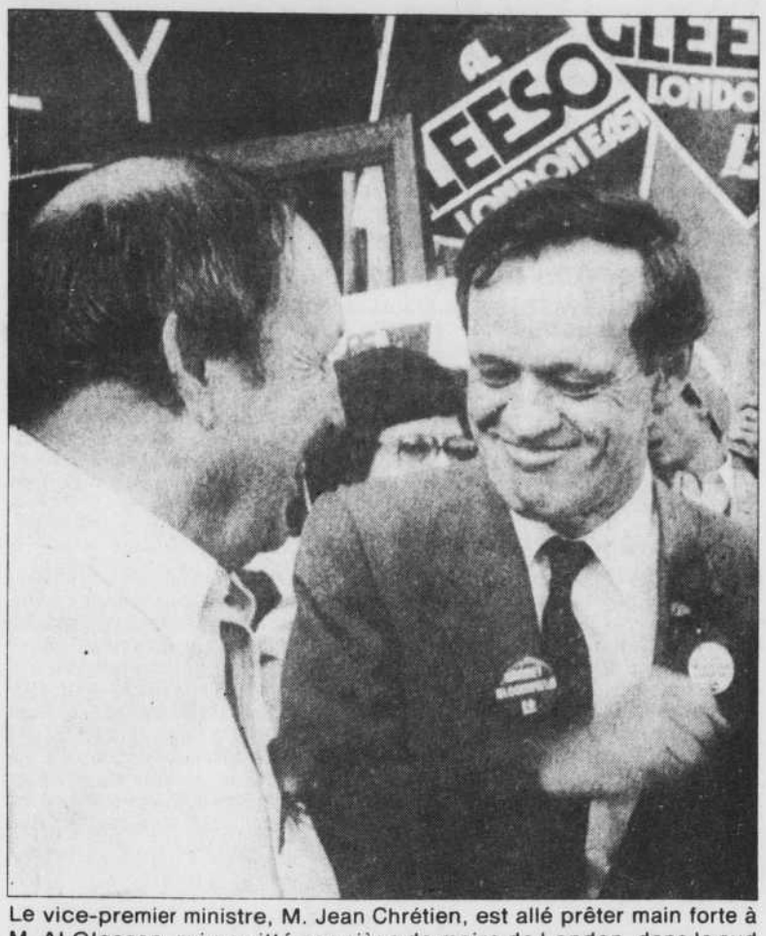

Le vice-premier ministre, M. Jean Chrétien, est allé prêter main forte à M. Al Gleeson, qui a quitté son siège de maire de London, dans le sud de l'Ontario, pour se présenter sous la bannière libérale. M. Chrétien a aussi défendu hier la série de nominations faite par M. Turner au premier jour de son mandat, affirmant que loin de coûter des millions aux contribuables, elles leur en font épargner puisque, par exemple, un député nommé au Sénat ne reçoit pas la pension d'ex-parlementaire qu'il recevrait autrement. (Photolaser CP)

Davey reprend du service

Turner ramène au premier plan le plus célèbre *back-room boy* de l'ère Trudeau

BERNARD DESCôTEAUX

VANCOUVER — John Turner avait, de son propre aveu, besoin de conseils pour mener sa campagne électorale. Il a donc demandé au sénateur Keith Davey, qu'il dénonçait pourtant durant sa campagne au leadership comme un « faiseur de pluie et exécuteur de basses oeuvres », de reprendre du service.

Pendant que M. Turner faisait campagne en Colombie britannique hier, le patron du quartier général libéral à Ottawa, M. Bill Lee, annonçait en effet la nomination du sénateur comme co-président national de la campagne électorale libérale. Son nom s'ajoute au trio que formaint déjà Marc Lalonde, Judy Erola et Izzy Asper.

Devant les journalistes, M. Turner était visiblement mal à l'aise d'être ainsi pris en flagrante contradiction. Il a même tenté de jouer à la cachette avec les journalistes qui voulaient avoir ses commentaires. Il a tenté d'abord de leur envoyer en éclaireur son attaché de presse, M. Dennis Baxter. Ne pouvant éviter les journalistes à sa sortie de la cabine de pilotage du ferry de Prince-Rupert sur lequel il était, il a finalement condescendu à livrer quelques commentaires.

« M. Davey a déjà commencé à nous aider depuis trois semaines », a-t-il d'abord indiqué, ajoutant: « ce n'est rien de nouveau, ce n'est rien d'extraordinaire ». Pourtant, il y a une dizaine de jours, Bill Lee, son directeur de campagne, disait dans une entrevue au DEVOIR que M. Davey n'avait aucun rÔle officiel.

« J'ai besoin de ses conseils. J'utilise tous les talents que je puis trouver », a poursuivi M. Turner. Celui-ci a affirmé aussi qu'il est lui-même son propre président de campagne et que son style demeure accessible. M. Davey ne sera pas un faiseur de pluie, a-t-il assuré enfin.

De son côté, l'attaché de presse Dennis Baxter tentait de désamorcer l'affaire en soulignant que M. Davey a une vaste expérience des campagnes élecorales qui remonte aux années 60, avec le premier ministre Pearson. À son avis, on a exagéré la portée des propos de M. Turner sur le rÔle passé de M. Davey.

M. Turner ne s'est jamais attaqué nommément à M. Davey. Mais tous savaient à qui il faisait allusion lorsque, durant sa campagne au leadership, il promettait que l'ère des « faiseurs de pluie et des exécuteurs de basses oeuvres » prendrait fin avec son élection. Un fort ressentiment existait dans le parti depuis plusieurs années sur ce qu'on appellait les « back-room boys » qui menaient le parti et le gouvernement, tirant les ficelles, sans jamais avoir occupé un poste électif que ce soit dans la structure du parti ou au Parlement. Keith Davey était le plus célèbre de ces « back-room boys ». On lui doit notamment le retour de Pierre Elliott Trudeau à la fin de 1979 et de nombreuses stratégies électorales, publicitaires et autres qui ont maintenu le Parti libéral au pouvoir. Il avait co-présidé les campagnes de 1974, 1979 et 1980.

Après toute l'insistance mise par M. Turner à promettre un parti ouvert, accessible et imputable, il ne pouvait être que mal à l'aise hier à réadmettre par la grande porte M. Davey dans la mesure où celui-ci, même s'il n'a plus le pouvoir qu'il a déjà eu demeure un symbole puissant de l'ère Trudeau.

En entrant dans l'avion à Prince-Rupert, le chef libéral devait dire, sur un ton badin mais entendu, au journaliste du DEVOIR qu'il trouvait un peu lourde l'attention dont il était l'objet de la part des journalistes. « Oui, une surveillance constante, perpétuelle, de 24 heures » devait-il répliquer au journaliste qui lui disait à la blague que la presse noterait

Voir page 8: Davey

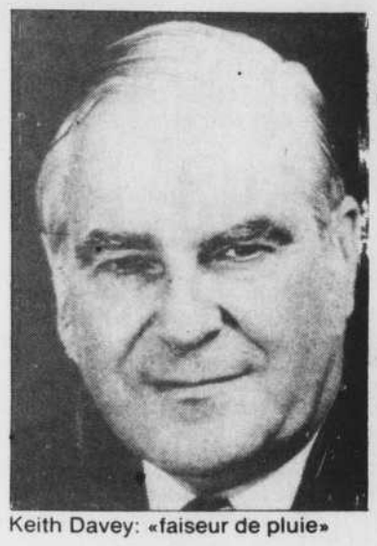

Keith Davey: «faiseur de pluie»

AU SOMMAIRE

Les pirates de l'air sont tués

Un commando anti-terroriste vénézuélien a abattu, hier sur l'île de Curaçao. les deux pirates de l'air qui avaient pris possession dimanche d'un DC-9 vénézuelien. Tous les otages ont été libérés sains et saufs. **Page 2**

Les F-18 sont refusés

La marine américaine refusera livraison des chasseurs F-18 qu'elle a commandés tant que McDonnel-Douglas n'aura pas palié aux défauts de construction qui provoquent des fisseurs dans la queue de l'appareil. **Page 3**

Nouveaux missiles

L'Union soviétique a confirmé qu'elle procédait à des essais de missiles de croisière à longue portée pour faire pièce aux armes américaines du même type. Selon l'OTAN, Moscou se livre depuis quelques années à des expérientations de missiles d'une portée d'environ 3,000 km. **Page 2**

LE DEVOIR ÉCONOMIQUE

Pas assez compétitif

Le Conseil des sciences du Canada affirme que l'industrie du pays n'est pas suffisamment compétitive sur le marché international. Les efforts doivent porter d'abord sur la recherche et le développement et le marketing international. D'autre part, gouvernements et patronat ne sont d'ailleurs plus les seuls à parler de productivité. **Page 9**

Taxation unitaire

C'est finalement Washington qui réglera le problème de la taxation unitaire, qui inquiète nombre de sociétés canadiennes et européennes, si les États qui y ont recours ne font rien d'ici un an. **Page 9**

Options sur indices

En six semaines, la Bourse de Montréal a pris 76 % du marché des options sur indices boursiers que détenait exclusivement la bourse de Toronto avant le mois de juin. **Page 11**

Le PC se tourne du côté des minorités

PAULE des RIVIÈRES

OTTAWA — Dans l'espoir d'aller chercher le vote traditionnellement libéral des communautés ethniques, le Parti conservateur annoncera dans quelques jours une série de promesses à leur intention. Il dénoncera à la même occasion le « paternalisme libéral ».

Des sommes d'argent plus importantes que celles dépenséees cette année par les libéraux pour combattre le racisme — à peine un million de dollars, estiment les conservateurs — ainsi qu'un durcissement des sanctions prévues au code criminel pour ceux qui se rendent coupables de racisme, seront au nombre des projets que le parti dévoilera la semaine prochaine, probablement par le biais d' une série de conférences de presse simultanées dans différentes villes.

Sur la question du racisme, qui a fait l'objet d'une enquête cette année, les conservateurs ne sont pas en faveur de l'imposition de quotas obligatoires pour augmenter la présence

Voir page 8: Minorités

Le recensement des électeurs

Les conservateurs paient le prix de leur faiblesse de 80

ALAIN DUHAMEL

Parce qu'ils n'ont pas obtenu de bons résultats aux élections générales de 1980, les conservateurs du Québec ne peuvent donner la pleine mesure de leur enthousiasme nouveau durant la période de recensement des électeurs, l'une des étapes importantes dans le succès d'une campagne électorale.

Dans 46 circonscriptions québécoises, le candidat du Parti progressiste-conservateur, pourtant identifié au parti qui avait formé le gouvernement depuis quelques mois, a terminé en troisième place, derrière un candidat du Nouveau Parti démocratique, un candidat créditiste, voire un candidat Rhinocéros. Or, le président des élections choisit les recenseurs parmi les listes que lui proposent le candidat élu et son plus proche adversaire à la dernière élection.

«Nous avons tenté de rejoindre le candidat du NPD pour lui proposer une liste commune ou des ententes dans certains secteurs et cela a fonctionné» nous dit Mme Thérèse Alié, du secrétariat central du PC à Montréal.

Dans quelques circonscriptions, le NPD n'a pu fournir une liste complète de recenseurs de telle sorte que le président des élections a dû en nommer lui-même en choisissant, dans plusieurs cas, des personnes inscrites sur la liste des conservateurs, toute prête et complète pour le cas où... comme cela s'est produit dans la circonscription de Laval-des-Rapides, où les conservateurs présentent un important candidat, M. Lawrence Hanigan, président de la Commission de transport de la Communauté urbaine de Montréal, face au libéral Raymond Garneau, ancien ministre dans le cabinet Bourassa et président de la Banque d'épargne de la cité et du district de Montréal.

Le NPD, qui avait terminé en seconde place dans 37 circonscriptions, n'est d'ailleurs pas satisfait

Voir page 8: Les conservateurs

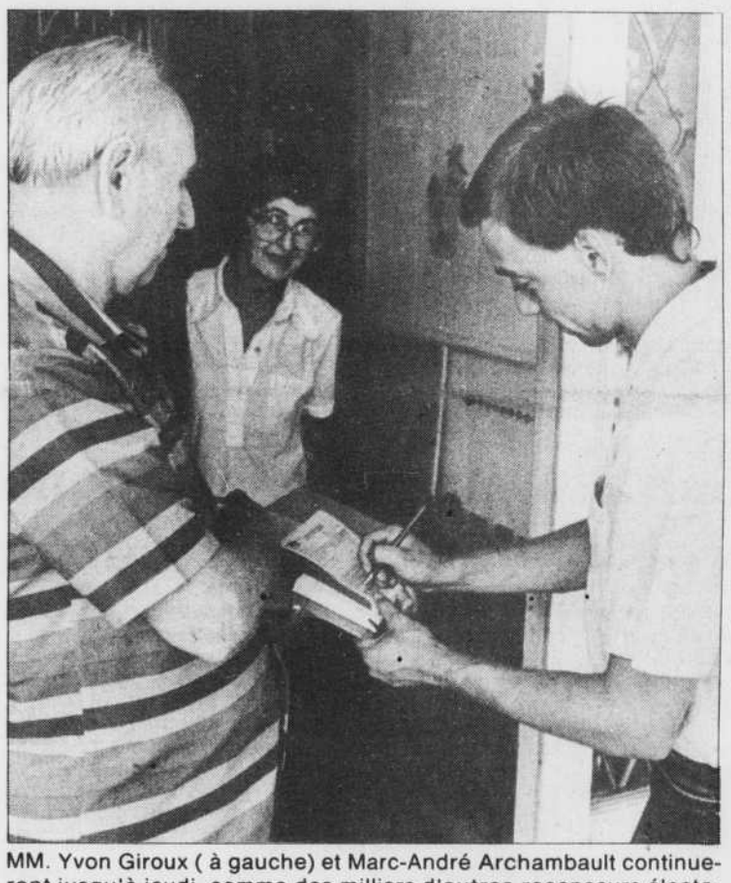

MM. Yvon Giroux (à gauche) et Marc-André Archambault continueront jusqu'à jeudi, comme des milliers d'autres recenseurs électoraux, à dresser la liste des électeurs. Malgré la période des vacances, les principaux partis politiques semblaient satisfaits du déroulement des opérations qui ont commencé la semaine dernière. (Photo Réjean Meloche)

Troisième jour des Jeux de Los Angeles

Nette domination des États-Unis; Cam Henning récolte du bronze

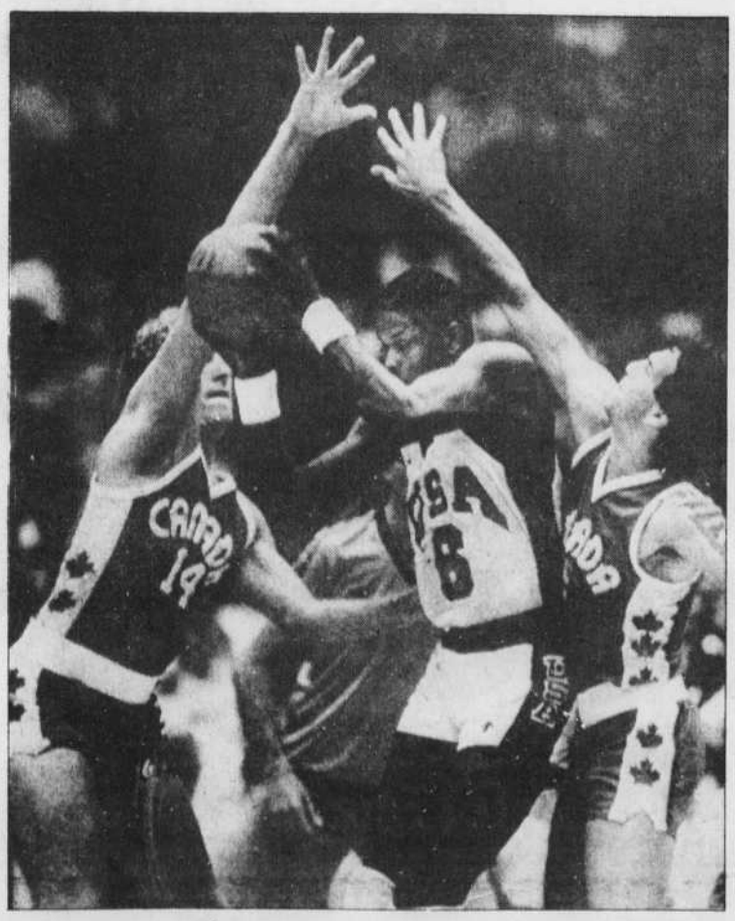

Patrick Ewing, des États-Unis, s'infiltre entre deux joueurs de l'équipe canadienne, Greg Wiltjer et Jayu Triano, lors du match de basket-ball que les Américains ont remporté 89-68, hier soir. (Photolaser AP)

LOS ANGELES (AFP et Reuter) — Les États-Unis ont poursuivi hier leur ruée vers l'or aux Jeux d'été de Los Angeles tandis que les Chinois ont continué de surprendre, disposant notamment de l'équipe de France de basket-ball 85-83 et s'adjugeant même une médaille d'or au tir à la cible mouvante dès le début de la troisième journée des Jeux.

Contrairement à lundi, le Canada n'a récolté qu'une médaille de bronze lors des épreuves de natation, hier.

Cameron Henning, d'Edmonton, a en effet pris la troisième place du 200 mètres dos, donnant au Canada une quatrième médaille en natation. La Québécoise Julie Daigneault, de Pointe-Claire, a par ailleurs pris la huitième place du 400 mètres libre remporté par l'Américaine Tiffany Cohen.

La jeune Américaine a alors établi une nouvelle marque olympique, réussissant un temps de 4:07.10. Rowdy Gaines a également obtenu un record olympique en finale du 100 mètres libre (49.80). Et Rick Carey a donné le meilleur de lui-même dans les séries du 200 mètres dos, s'approchant à 13 centièmes du record mondial pour ensuite récolter la médaille d'or, en soirée.

Du reste, les Américains ont royalement dominé cette troisième journée qu'ils ont terminée en remportant la médaille d'or du tournoi masculin de gymnastique, devançant la Chine et le Japon en fin de soirée.

Au basket-ball, l'équipe mascu-

Voir page 8: Domination

Shamir: il faut sauver la démocratie

Israël aura un gouvernement d'union nationale

JÉRUSALEM (AFP) — Le Likoud de Yitzhak Shamir et le Parti travailliste de Shimon Pérès ont décidé hier de tenter de former un gouvernement d'union nationale en Israël, huit jours après la tenue d'élections législatives anticipées qui avaient abouti à une apparente impasse politique.

Idéologiquement divisés sur l'avenir des territoires occupés de Cisjordanie et Gaza, les deux grands blocs politiques israéliens sont parvenus à la conclusion qu'ils pourraient néanmoins s'entendre sur un programme commun portant sur les problèmes économiques et la crise libanaise.

Yitzhak Shamir et Shimon Pérès ont tous deux affirmé hier, après de brèves consultations officieuses avec le président de l'État, Haim Herzog, qu'ils se rencontreront aujourd'hui pour trouver un modus vivendi leur permettant de gérer ensemble les affaires de l'État. «Cette solution s'impose à cause de l'urgence et de la gravité des problèmes économiques et politiques d'Israël», a indiqué M. Shamir.

«Les résultats des dernières élections ont en outre prouvé que la démocratie israélienne pourrait être mise en danger par le processus de fractionnement des partis», a-t-il ajouté, laissant entrevoir une éventuelle modification du système politique israélien.

M. Shamir a affirmé qu'il chercherait à diriger cet éventuel cabinet d'union nationale, tout en n'excluant pas l'attribution de ce rôle à M. Pérès qui le revendique en tant que chef de la première formation politique (44 députés, contre 41 au Likoud).

«Cette question ne sera pas abordée lors de nos entretiens préliminaires, a précisé ce dernier. En toute priorité, nous devons élaborer les bases d'un programme gouvernemental commun», a-t-il ajouté.

Apparemment d'accord sur l'urgence de réformes dans le domaine économique et la nécessité de procéder à un retrait des troupes israéliennes du Liban, les deux partis pourraient s'entendre pour reporter l'examen de la situation en Cisjordanie.

Selon le président Herzog, l'opinion israélienne «souhaite très largement la création d'un cabinet d'union nationale». Plusieurs partis politiques se sont prononcés en ce sens, notamment le Parti national religieux (4 députés), le Tami (séphardade — 1 député), et le Yahad (centriste — 3 députés) d'Ezer Weizman.

La constitution d'un nouveau cabinet d'union nationale, estiment les observateurs, devrait donner lieu à de très difficiles tractations et à des renversements dramatiques d'alliances.

M. Pérès doit tenir compte des réticences du Mapam (l'aile gauche de

Voir page 8: Israël

INFORMATIONS INTERNATIONALES

Moscou fait l'essai de missiles de croisière

MOSCOU (AFP) — L'Union soviétique a confirmé pour la première fois explicitement, hier, qu'elle procédait déjà à des essais de missiles de croisière à longue portée pour faire pièce aux armes américaines du même type.

Les États-Unis s'étant refusés à renoncer à ce nouveau type d'armes, des missiles de croisière à longue portée sont déjà en cours d'expérimentation en URSS, écrit la *Pravda* dans un éditorial non signé, ce qui lui confère un caractère solennel.

C'est la première fois, relève-t-on dans les milieux spécialisés occidentaux, que Moscou indique sans équivoque que l'URSS procède à des essais de missiles de croisière à longue portée.

Selon l'OTAN, l'Union soviétique se livre depuis quelques années à des expérimentations de missiles de croisière à lanceurs terrestre, naval et aérien, d'une portée d'environ 3,000 km.

Ces missiles sont, dans la terminologie de l'OTAN, le AS-X-15 et le SS-NX-21, qui pourraient être opérationnels avant la fin de l'année, et les SC-X-4, dont le déploiement ne serait pas prévu avant 1985.

Selon Washington, le SS-NX-21 pourrait être déployé au large des côtes américaines à bord de sous-marins.

L'organe du Parti communiste de l'URSS affirme que les États-Unis cherchent à s'assurer une supériorité militaire sur l'URSS en misant principalement sur la fabrication massive de missiles de croisière dont ils estiment qu'ils ont un rôle stabilisateur. Le nombre de têtes nucléaires devant, à terme, équiper ces missiles excédera celui de toutes les fusées balistiques que les Etats-Unis possèdent actuellement, écrit le journal.

Les amateurs de missiles de croisière à Washington doivent tenir compte du fait qu'étant donné le rapport des forces militaires en présence — caractérisé par un équilibre approximatif entre l'URSS et les États-Unis — violer la sécurité de l'autre partie porte inévitablement préjudice à sa propre sécurité, ajoute la *Pravda*.

Il est naïf de croire qu'un déploiement massif (par les États-Unis) de missiles de croisière restera sans riposte, poursuit la *Pravda* en soulignant qu'à l'Est comme à l'Ouest, au Nord comme au Sud, il existe suffisamment d'azimuts menant vers le territoire des États-Unis.

Dimanche, l'Union soviétique avait brandi la menace d'une riposte visant directement les États-Unis à partir des océans dans le cas d'une agression américaine contre son territoire, dans une interview à la *Pravda* de l'amiral Serguei Gorchkov, commandant de la marine de guerre de l'URSS.

La flotte soviétique est aujourd'hui capable, selon l'amiral, de contrer les forces navales des États-Unis et de l'OTAN, car elle possède une flotte dotée de missiles nucléaires telle que les océans qui, jadis, protégeaient l'Amérique, ont désormais perdu leur caractère de rempart.

L'amiral Gorchkov faisait ainsi allusion à l'une des contre-mesures annoncées par l'URSS en novembre 1983 pour faire pièce au déploiement des euromissiles, à savoir le déploiement dans les océans et les mers de fusées soviétiques de nature à menacer directement le territoire des États-Unis.

Solidarité doit continuer son combat — Wladyslaw Frasyniuk

VARSOVIE (d'après AFP et Reuter) — À peine libéré de prison aux termes de la loi d'amnistie, le militant syndical Wladyslaw Frasyniuk a réussi à tromper la surveillance de la police pour rencontrer l'homme le plus recherché par les autorités polonaises, M. Zbigniew Bujak, dirigeant de la Commission de coordination clandestine de Solidarité (TKK).

Les deux hommes ont publié une déclaration commune disant que le syndicat interdit poursuivrait sa lutte.

On disait hier de source proche de l'opposition que M. Frasyniuk, libéré cinq jours auparavant de la prison de Lodz, avait rencontré M. Bujak à Varsovie.

La disparition de M. Frasyniuk avait inquiété sa famille qui craignait qu'il n'ait à nouveau été interpellé, ce que le gouvernement avait démenti.

On dit, toujours de source proche de l'opposition, que cette rencontre a pour but de tester les autorités afin de savoir si les militants récemment libérés vont jouir de la même liberté relative d'action que celle dont bénéficie M. Lech Walesa, président de Solidarité.

Ainsi que l'ont proposé MM. Walesa et Marian Jurczyk, militant de la région de Szczecin récemment amnistié, les dirigeants syndicaux envisagent en effet une réunion de ceux d'entre eux qui viennent d'être libérés afin d'arrêter une nouvelle stratégie.

MM. Frasyniuk et Bujak accusent dans leur déclaration les autorités de créer une «atmosphère d'hostilité» en dépit de l'amnistie et ils ajoutent :

«Solidarité doit continuer son combat pour la libération des prisonniers politiques, pour leur statut politique... pour le pluralisme syndical et la liberté d'expression... pour faire de la Pologne un pays libre».

Ils qualifient les accusations de trahison formulées à l'encontre de M. Bogdan Lis, militant entré dans la clandestinité et arrêté le mois dernier, d'«élément de la campagne visant à présenter le syndicat comme une organisation subversive et un agent des services de renseignements étrangers».

La tactique à laquelle les autorités ont eu recours concernant M. Lis, qui a été exclu de l'amnistie, pourrait être utilisée contre tous ceux qui participeraient à l'avenir à une activité syndicale, disent-ils encore.

Le gouvernement a fait savoir que l'amnistie serait levée dans le cas d'anciens détenus commettant de nouveaux délits.

Au cabinet de M. Jerzy Urban, porte-parole du gouvernement, et au ministère de la Justice, on se refuse à tout commentaire sur la légalité de la rencontre entre MM. Frasyniuk et Bujak, lequel n'a pas profité de l'amnistie pour sortir de la clandestinité.

Un avocat qui a défendu plusieurs prisonniers politiques a dit que l'attitude des autorités dépendrait probablement des circonstances de cette rencontre mais qu'elle pourrait être considérée comme un délit.

M. Urban a refusé de s'avancer sur la légalité d'une éventuelle rencontre entre M. Walesa et les dirigeants syndicaux récemment libérés. «Je ne peux faire de commentaires sur la légalité d'une réunion avant qu'elle n'ait eu lieu», a-t-il dit aux journalistes.

Il a par ailleurs révélé que, depuis l'entrée en vigueur de l'amnistie, le 23 juillet, 11 personnes seulement coupables de délits politiques s'étaient rendues aux autorités.

L'Église catholique a d'autre part annoncé le décès hier de Mgr Lech Kaczmarek, évêque de Gdansk, qui avait soutenu les ouvriers du chantier naval de cette ville pendant la grève de l'été 1980 qui devait donner naissance à Solidarité». Il n'avait pas non plus ménagé ses critiques envers la loi martiale

Âgé de 75 ans, le prélat était évêque de Gdansk depuis 25 ans. On dit de source ecclésiastique qu'il figure au nombre des religieux que les autorités polonaises avaient demandé à l'Église de réduire au silence.

Enfin le président Ronald Reagan recevra aujourd'hui le nonce apostolique dans son ranch californien de Santa Barbara pour avoir l'opinion du pape avant de décider une levée partielle des sanctions contre la Pologne, a annoncé hier la Maison-Blanche.

Dans l'entourage du président, on indique que M. Reagan s'apprête à annoncer dans les prochains jours une levée des sanctions les moins importantes adoptées après la proclamation de l'état de siège en Pologne en décembre 1981 et après l'interdiction du syndicat indépendant Solidarité.

DC-9 vénézuelien: les pirates de l'air sont abattus et les otages libérés

CARACAS (Reuter) — Un commando anti-terroriste vénézuélien a abattu hier à l'aube sur l'île de Curaçao les deux pirates de l'air qui avaient pris possession dimanche d'un DC-9 des lignes vénézuéliennes. Tous les otages ont été libérés et ce dénouement marque le succès de la coopération internationale en matière de lutte contre les pirates de l'air.

L'attaque du commando vénézuélien a été préparé avec l'aide d'une unité anti-terroriste américaine, qui était arrivée lundi à Curaçao.

Cinq hommes des commandos vénézuéliens ont fait irruption dans l'avion par l'arrière alors que les deux pirates étaient occupés à l'avant. L'un d'eux discutait avec sa femme par radio.

Les deux hommes ont été abattus avant d'avoir pu tirer un seul coup de feu. Aucun des 79 passagers et membres d'équipage n'a été blessé lors de l'assaut. Les otages ont été conduits dans une clinique d'urgence installée dans l'aéroport. Une femme a été légèrement blessée lors d'une algarade avec les pirates de l'air. Une autre a fait une fausse-couche.

Les pirates de l'air, qui avaient libéré six passagers lundi, avaient menacé de faire sauter le DC-9 s'ils n'obtenaient pas $10 millions, des armes diverses et un hélicoptère.

Les deux pirates de l'air, Dominique Hilertant, 33 ans, exilé politique haïtien, et Felix Segundo, un Dominicain, étaient peut-être membres d'un mouvement d'opposition au président Duvalier.

La femme de Hilertant, amenée à Curaçao par les autorités vénézuéliennes, essayait de persuader son mari de se rendre lorsque l'assaut a été donné à l'avion.

Arturo Reina, le capitaine du DC-9, a déclaré que les pirates de l'air avaient placé une bombe dans l'avion et qu'ils avaient mis du kérosène dans des réservoirs placés au milieu de l'aile. Le capitaine a ajouté: «Ils étaient plus fous l'un que l'autre».

Salvador: la guérilla attaque trois haciendas: 66 morts

SAN SALVADOR (AFP) — La guérilla salvadorienne a attaqué simultanément dans la nuit de dimanche à lundi trois haciendas dans le département de La Libertad, à environ 35 km à l'ouest de la capitale, tuant 66 personnes, pour la plupart des membres de la Défense civile assurant la protection des propriétés, a-t-on appris à San Salvador.

Les guérilleros, selon les témoins, ont dirigé leurs attaques contre les haciendas d'El Rancho et de La Flor, sur le territoire de la commune de San Mattias, et celle de Talcuaya, à El Jocote.

Ces haciendas, exploitées par des paysans depuis la réforme agraire, étaient protégées par des patrouilles de la Défense civile, formation paramilitaire dont les membres, âgés de 16 à 30 ans, se sont opposés aux guérilleros.

LE MONDE EN BREF

■ Remontée spectaculaire

WASHINGTON (Reuter) — Le choix par M. Walter Mondale de Mme Geraldine Ferraro comme colistière en vue de l'élection présidentielle du 6 novembre a complètement modifié les cotes de popularité, a déclaré hier aux journalistes M. Lou Harris, responsable de lInstitut de sondage du même nom. Alors qu'auparavant, le président Ronald Reagan était donné vainqueur sans aucun problème, aujourd'hui la cote s'est considérablement réduite puisqu'elle n'est plus, a-t-il dit, que de 50-48 en faveur du chef de l'exécutif. M. Harris faisait allusion au dernier sondage de son organisation, effectué entre le 20 et le 24 juillet, auprès de 1,620 Américains en âge de voter. En février dernier, le président Reagan menait devant M. Mondale par 56-40. «Le choix d'une femme a eu un effet explosif. Ferraro est un atout majeur dans cette élection», a ajouté M. Harris.

■ Proches d'un accord

NEW YORK (AFP) — Les États-Unis et Cuba sont proches d'un accord sur les questions bilatérales d'immigration et un communiqué annonçant le succ s de ces negociations pourrait être publié aujourd'hui. Officiellement, tant du côté américain que cubain, on se refuse à tout commentaire sur ces pourparlers qui avaient commencé les 11 et 12 juillet derniers à New York. Les négociations, qui se déroulent dans le plus grand secret, portent sur le rapatriement dans leur pays d'environ un millier de Cubains indésirables (délinquants, handicapés mentaux etc...) entrés illégalement aux États-Unis en 1980, et l'octroi de visas d'entrée américains à d'anciens prisonniers politiques cubains.

■ L'esclavage existe encore

GENÈVE (Reuter) — Des cas d'esclavage dans les ambassades situées dans des pays du monde occidental ont été recensés par un groupe de travail de l'organisation des Nations unies sur l'esclavage. Les cas relevés par l'organisation ont été signalés à New York, Washington, Londres, Genève et Paris, a déclaré le colonel Patrick Montgomery. Les cas concernent à la fois des employeurs et des employés. Le colonel a cité le cas de l'infirmiere-chef d'un hôpital londonien, à qui un patient avait demandé de faire dormir son esclave devant la porte de sa chambre. Le patient avait déclaré: «Elle est là pour mon plaisir, il y a en a plein d'autres comme elle, là d'où elle vient». Un Britannique a rapporté qu'il avait vendu sa maison à un Asiatique très connu et qu'il avait découvert des fers et des menottes dans le cellier. À Paris, un Asiatique a été reconnu coupable du meurtre de sa domestique iranienne qu'il avait battue à mort.

■ Contre le référendum

PARIS (Reuter) — La majorité sénatoriale a décidé hier de rejeter le projet de loi gouvernemental sur le référendum constitutionnel qui lui sera soumis le mardi 7 août, apprend-on à l'issue de la réunion des présidents des groupes composant cette majorité. Les quatre groupes de cette majorité, l'intergroupe UDF (centristes), l'Union des républicains indépendants, la Gauche démocratique et le RPR (néo-gaulliste) se sont mis d'accord et se sont ralliés à la proposition faite vendredi par le président du groupe RPR, M. Charles Pasqua, «d'opposer la question préalable au texte du gouvernement». En pratique la question préalable consiste à offrir une fin de non-recevoir au projet gouvernemental.

■ Craxi va solliciter la confiance

ROME (Reuter) — M. Bettino Craxi, président du conseil italien, a déclaré hier que son gouvernement allait demander un vote de confiance à l'issue du débat parlementaire de deux jours sur son programme politique. M. Craxi a indiqué que le redémarrage économique était devenu la priorité numéro un du gouvernement. Il a déclaré au Parlement que les dernières tendances indiquaient que l'inflation serait ramenée à 10% cette année. La demande d'un vote de confiance a été faite après la confirmation par la coalition gouvernementale d'un mini-remaniement ministériel. M. Pierluigi Romita a repris le portefeuille du Budget, détenu jusqu'ici par M. Pietro Longo. M. Longo a démissionné au mois de juillet après un rapport au Parlement faisant état de son appartenance à la loge maçonnique P-2.

■ Mise en garde de Washington

WASHINGTON (Reuter) — Le département américain de la Défense a annoncé hier avoir mis en garde les marins que des explosions, qui n'ont pas été confirmées, dans le golfe de Suez pourraient être dues à des mines. Le Pentagone étudie la possibilité d'envoyer une équipe d'enquêteurs sur place, et des discussions sont en cours avec l'Égypte et d'autres États de la région, a précisé un porte-parole. Rien ne montre que des navires ont été atteints, a-t-il dit, et «s'il s'agit de mines nous ne savons pas qui les a posées».

■ Cheysson dénonce l'intervention US

CARACAS (Reuter) — Les États-Unis interviennent trop rudement en Amérique centrale et dans les Caraïbes, a affirmé hier le ministre français des Relations extérieures Claude Cheysson. La Communauté européenne et des pays tels que le Venezuela pourraient jouer un rôle modérateur, a déclaré M. Cheysson. En agissant de concert, les Dix et certains pays du tiers-monde devraient pouvoir se faire écouter des États-Unis, a-t-il ajouté. Le rôle de la CEE en Amérique centrale sera l'objet des travaux d'une réunion, à San Jose (Costa Rica) en septembre, des ministres des Affaires étrangères de la Communauté, de pays d'Amérique centrale et du Groupe de Contadora, a-t-il dit. Les Dix sont opposés aux tentatives des États-Unis d'étendre le conflit Est-Ouest à l'Amérique centrale et à d'autres zones de tension dans le monde, a ajouté M. Cheysson, qui a accusé Washington d'exercer une influence directe trop forte dans la région.

Liban: Gemayel veut accélérer la normalisation

BEYROUTH (AFP) — Le chef de l'État libanais, Amine Gemayel, a l'intention d'aller de l'avant dans les réformes institutionnelles et dans l'extension du plan de sécurité à la montagne et au Nord-Liban, malgré les difficultés qui retardent la réunification de Beyrouth, indiquait-on hier de source bien informée.

Aujourd'hui, Fête de l'armée libanaise, les deux principales voies de passage entre les deux secteurs de Beyrouth — le Ring, voie express, et Sodeco reliant toutes deux le quartier chrétien d'Achrafieh à Beyrouth-Ouest — seront rouvertes à la circulation. Elles avaient été fermées le 6 février lors de la prise de contrôle de Beyrouth-Ouest par les miliciens chiites et leurs alliés. Les travaux de déblaiement y sont entièrement terminés ainsi que sur l'ancienne route de Sada, qui sépare le quartier chiite de Chyah et celui chretien d'Ain Remmaneh.

Cependant, le correspondant de l'AFP qui s'est rendu sur place a pu constater que les travaux sont arrêtés dans le vieux centre-ville en ruines, où se trouvent d'importantes fortifications tenues par le mouvement chiite Amal et les forces libanaises (FL-milices chrétiennes unifiées).

Ces dernières, qui maintiennent depuis 1975 des ouvrages militaires dans ce secteur, ont indiqué qu'elles autoriseront la reprise des travaux de déblaiement lorsque six chrétiens enlevés la semaine dernière à Beyrouth-Ouest seront relâchés.

Parmi les personnes enlevées se trouvent deux collaborateurs du président du Front libanais (coalition des partis chrétiens conservateurs) Camille Chamoun.

Le conseil des ministres, qui se tiendra aujourd'hui au palais de Baabda (banlieue est), en présence du commandant-en-chef de l'armée, le général Michel Aoun, fera le point du plan de réunification et devrait réaffirmer sa volonté de rouvrir toutes les rues de Beyrouth, indique-t-on de bonne source.

En outre, le gouvernement annoncerait également le début d'application du plan de sécurité dans la montagne (sud-est de Beyrouth), où des combats ont eu lieu dans la nuit de lundi à mardi pour la troisième fois en 48 heures, et sur la route Beyrouth-Tripoli (80 km). Le président Gemayel s'est entretenu de la pacification du Liban-Nord hier avec Robert Frangié et Abdallah Racy, respectivement fils et gendre de Soleiman Frangié, le chef de file des chrétiens du nord, indique-t-on de source bien informée.

Le chef de l'État a demandé à ses interlocuteurs, comme il l'avait fait lundi au dirigeant chiite Nabih Berri, de désigner leurs délégués au comité institutionnel qui doit s'occuper des réformes politiques et administratives dont a besoin le Liban. La création de ce comité, qui doit compter 32 à 36 membres — les musulmans et chrétiens doivent y siéger à égalité — avait été décidée lors de la conférence de réconciliation inter-libanaise de Lausanne.

Enfin, le premier ministre libanais, Rachid Karamé, a affirmé hier «avoir toujours soutenu la tenue d'une conférence internationale groupant toutes les parties concernées, afin de trouver une solution juste et globale du problème du Moyen-Orient».

L'Union soviétique a relancé dimanche dernier sa proposition relative à la tenue d'une telle conférence.

DÉCÈS

LARIVIÈRE, Paul. — À l'Hôpital Général Juif de Montréal, le 18 juillet 1984, est décédé, le Dr Paul Larivière, psychiatre, époux de Lucile Gardiner. Des dons à la Fondation du Québec des Maladies du coeur seraient appréciés, 440 ouest, Dorchester, Montréal, P.Q. H2Z 2V7.

PILON, Lucien. — À Ste-Anne-de-Bellevue, le 30 juillet 1984, est décédé M. Lucien Pilon. Il était l'époux de feu dame Rita Paiement, père de Nicole et Monique. À la demande du défunt, la dépouille ne sera pas exposée. Le service aura lieu vendredi, le 3 août 84, à 2 heures p.m., en l'église de Ste-Anne-de-Bellevue. Direction Alfred Dallaire Inc.

guérin l'éditeur qui édite

BIOLOGIE 3e SEC.
LE CORPS HUMAIN EN SANTÉ
Approuvé par le M.E.Q.

En vente dans toutes les librairies

guérin Éditeur limitée
4501 Drolet
Montréal H2T 2G2
Tél.: (514)842-3481

Auteurs:
Darveau/Marcoux/Hallé
530 pages, 4 couleurs, couverture cartonnée
manuel de l'élève ...**14,95 $**
PRÉSENTEMENT À LA RELIURE... SERA DISPONIBLE POUR LA RENTRÉE SCOLAIRE.

En vente dans les librairies:

4560 rue Saint-Denis Montréal, Québec Tél.: (514) 849-1112	Station Métro-Longueuil Longueuil, Québec Tél.: (514) 677-6525	168 est, rue Sainte-Catherine Montréal, Québec Tél.: (514) 861-5647	4440 rue Saint-Denis Montréal, Québec Tél.: (514) 843-6241

À Magog, une bonne adresse...
l'Auberge de l'étoile
rés: (819) 843-6521
Café-terrasse et piscine - Brunch le dimanche
Chambres avec air climatisé et vue panoramique sur le lac Memphremagog
1133, rue Principale ouest, Magog, QC, J1X 2B8

RICHARDSON & BENOIT
Optométristes
630 Sherbrooke ouest, rez-de-chaussée
Soins de la vision
Lunetterie — Lentilles de contact
849-1274

MONTRÉAL-PARIS-MONTRÉAL
GRAND SPÉCIAL à partir de
PARIS ALLER et RETOUR $459 Can.
SPÉCIAL AIR-AUTO SUR DEMANDE
TOURING CLUB DE FRANCE
2050 rue Mansfield, Mezzanine B
Métro Peel — Tél.: 281-1040 Permis du Québec

SportSelect Baseball
Pour la série de matches du 31 juillet au 5 août.
JOUEZ POUR UN SUPER GROS LOT!
2750 000$
MINIMUM
N'ATTENDEZ PAS QU'IL SOIT TROP TARD POUR ACHETER VOTRE BILLET.
*Marque officielle
©Association olympique canadienne 1967
SportSelect Baseball n'est ni associé ni approuvé par les ligues Nationale et Américaine des équipes professionnelles de baseball.

EN BREF...

■ Monière en tournée

(PC) — Le chef du Parti nationaliste, M. Denis Monière, effectuera au cours des prochaines semaines une tournée au Québec qui débutera la semaine prochaine à Hull. La semaine suivante, il se trouvera dans le Bas-Saint-Laurent, en Gaspésie et dans la région de Laurentides-Lanaudière. M. Monière se rendra à Québec, au Saguenay, à Sherbrooke et en Abitibi.

■ Garneau accuse

L'ex-ministre québécois des Finances, M. Raymond Garneau, a accusé le chef conservateur, M. Brian Mulroney, de se contredire quand il parle de négocier avec le Parti québécois. Il s'agit d'une attitude «hypocrite», estime M. Garneau, candidat libéral dans Laval-des-Rapides.

■ Camionneur conservateur

Le Parti conservateur présente «un camionneur de 25 ans dans Shefford» contre M. Jean Lapierre, qui avait obtenu aux dernières élections une majorité de plus de 22,000 voix. Candidat de l'Union nationale dans la circonscription de Sherbrooke en 1981, M. Denis Loubier est né dans une famille d'agriculteur et se veut «le représentant de la classe ouvrière, des travailleurs et des agriculteurs». Le Dr Charles-Eugène Marin représentera les conservateurs dans Gaspé.

■ Bousculade

Trois candidats briguent les suffrages du Parti nationaliste dans la circonscription de Mercier: Gérald Giguère (technicien en centrale thermique), Richard Houle (journaliste) et Roland Sénéchal (éducateur).

■ Campagne communiste

Le Parti communiste du Canada (PCC) a lancé officiellement sa campagne sous le thème «Unissez-vous pour stopper le virage vers la droite». Seul un «groupe progressiste suffisamment important» peut empêcher la montée de la droite qu'incarnent aux yeux des communistes MM. John Turner du Parti libéral et Brian Mulroney du Parti conservateur. Pour empêcher l'élection d'un gouvernement libéral ou conservateur majoritaire, le PCC prône l'union des forces progressistes que sont «le Parti communiste, le Nouveau parti démocratique, le mouvement ouvrier et les fermiers, le mouvement national et démocratique québécois, les femmes et les jeunes, les peuples autochtones et les militants pour la paix», affirme le président du parti, M. Samuel Walsh, président du parti et candidat dans Saint-Denis.

■ Pas un marginal

PRINCE GEORGE, C.-B. (PC) — Des 75 ou 100 candidats que le Parti libertaire espère présenter à l'élection du 4 septembre, aucun ne sera problablement élu. C'est la sombre prédiction qu'a faite hier en Colombie-Britannique le leader même du parti, M. Victor Levis. «Je serai satisfait d'aucun siège mais de 100,000 votes», a déclaré M. Levis, âgé de 25 ans, qui se porte lui-même candidat dans la circonscription montréalaise de Mont-Royal, jusque là représentée par l'ex-premier ministre, M. Pierre Trudeau. M. Levis, comptable de profession, n'en trouve pas moins que son parti représente un choix valable, comparé aux vieux partis, et il ne veut pas être considéré comme les marginaux que sont selon lui les communistes, les marxistes-léninistes et les rhinocéros. Pour M. Levis, le principal problème au Canada est l'omniprésence du gouvernement, qui restreint la liberté personnelle.

■ Le jeûne est fini

(PC) — Les quelque 70 détenus du Centre de détention de Saint-Jérôme, au nord de Montréal, ont décidé hier de surseoir à leur grève de la faim. Cette décision a été prise après quatre heures de discussions entre les représentants des détenus et le directeur de la prison, M. Léo-Paul Legros. Selon l'Office des droits des détenus, la direction du centre a accepté de recevoir les griefs des détenus et s'est engagée à trouver des solutions d'ici deux semaines. Une autre rencontre doit avoir lieu d'ici le 6 août. Les détenus du Centre de détention de Saint-Jérome se plaignent de la double occupation des cellules et de la qualité de la nourriture et des soins médicaux.

■ Pas de compte à rendre

RIVIÈRE-DU-LOUP (PC) — Le député péquiste de Rouyn-Noranda-Témiscamingue, Gilles Baril, estime qu'il n'a aucun compte à rendre au candidat du Parti nationaliste dans la circonscription de Champlain, Guy Vachon. M. Vachon, qui est aussi le président régional du Parti québécois en Mauricie-Bois-Francs, avait demandé à M. Baril de s'excuser et même de démissionner de son siège parce qu'il a appuyé le candidat conservateur du comté de Champlain, Michel Champagne. M. Baril a déclaré hier qu'il avait tout simplement voulu donner son appui à un ami qui lui avait donné un coup de main lors du Sommet québécois de la jeunesse et d'élections partielles provinciales. Le député a ajouté qu'il ne s'agissait pas pour autant d'un appui au Parti progressiste-conservateur.

■ McDonald paiera

WINNIPEG (PC) — La chaîne McDonald's du Canada a été condamnée à payer $410,000 à un client de 59 ans qui a subi des blessures graves lors d'un accident survenu dans l'un de ses restaurants. M. Stuart Millet, qui est une victime de la polio, a perdu l'usage de son bras droit et de ses deux jambes en novembre 1980 après avoir été frappé accidentellement par une porte qu'ouvrait un employé au moment où il entrait au restaurant. M. Millet recevra $187,000 pour les dommages encourus et $22,000 par année pendant 10 ans pour couvrir les frais d'un établissement de santé. Dans sa défense, McDonald's alléguait que la condition physique de M. Millet se détériorait déjà au moment de l'accident. Mais le juge Wilson de la Cour du Manitoba a répliqué que l'état de M. Millet ne serait pas ce qu'il est présentement si ce malheureux accident n'était pas survenu.

■ 225,000 balades

QUÉBEC (PC) — Depuis le début des festivités 1534-1984, 225,000 personnes ont utilisé les «balades» qui font la navette sur le site du Vieux Port de Québec. La compagnie Rothmans, qui commandite ces balades, a souligné cet événement hier en compagnie du président de la Corporation Québec 1534-1984, M. Richard Drouin, en accueillant la 225,000e personne à monter sur l'une des deux navettes. M. Charles De Maria, de New York, s'est vu remettre un exemplaire du livre *Le Saint-Laurent* de Mia et Klaus, qui relate en photos l'histoire du fleuve. Il a également reçu une paire de billets qui lui permettront d'être aux premières loges lors du spectacle de Dave Brubeck, le 16 ou le 17 août prochain, un spectacle de jazz commandité par Rothmans.

La marine américaine refuse livraison des F-18

WASHINGTON (AP) - La marine américaine a déclaré qu'elle n'accepterait aucune livraison des nouveaux chasseurs Hornet F-18 tant que le fabricant, la firme McDonnell Douglas, n'aura pallié à des défauts de construction qui ont provoqué des fissures dans un dispositif situé dans la queue de l'appareil.

Cette initiative fait suite aux limitations imposées la semaine dernière en ce qui a trait à l'envolée et à la tenue au sol des Hornet F-18, les nouveaux chasseurs de la marine capables d'effectuer de multiples opérations.

Le Canada a commandé à la firme McDonnell Douglas 138 Hornet, au prix de $3.58 milliards. Un premier exemplaire a été livré aux Forces armées canadiennes en 1982.

Hier, un porte-parole du ministère canadien de la Défense a fait savoir qu'à la lumière de la déclaration de la marine américaine, aucune décision n'avait encore été prise de refuser livraison des 101 CF-18 encore attendus. Le Canada a commandé 138 de ces appareils et en a reçu 37 jusqu'à maintenant, dont huit sont cloués au sol pour les mêmes raisons qu'invoque la marine des États-Unis.

Le gouvernement canadien, par la voix de son ministre de la Défense, M. Jean-Jacques Blais, a tout fait pour minimiser l'importance des défautx décelés dans le Cf-18. La semaine dernière encore, un porte-parole du gouvernement qualifiait ces défauts de «légers problèmes d'entretien».

Pour la marine américaine, qui a commandé 1,366, ces défauts sont cependant graves.

Le ministre de la Marine, M. John Lehman, a affirmé d'autre part que le fournisseur, établi à Saint-Louis, devait baisser les tarifs fixés pour la réparation, qu'on évalue à plusieurs milliers de dollars par avion. M. Lehman a expédié vendredi dernier une lettre à la compagnie McDonnell Douglas lui faisant part de sa décision. La compagnie a divulgué lundi le contenu de la missive de M. Lehman.

Un porte-parole de la McDonnell Douglas, M. Ray Deffry, a déclaré à Saint-Louis que la compagnie avait préparé une trousse d'outils afin de solutionner le problème. Cette trousse devrait être remise à la marine le mois prochain.

La marine américaine projette d'acheter 1,366 F-18. Le coût total devrait friser les $40 milliards et cette commande, qui inclut une variante du bombardier appelée F-18A, serait la plus onéreuse passée par les État-Unis.

La marine a déclaré que parmi les 102 avions soumis à l'examen, onze avaient été gardés au sol. On s'attend à déceler des fissures dans le dispositif de fixation de l'empennage chez près de la moitié des 149 appareils déjà intégrés à la flotte. On a donc gardé les avions au sol par mesure de sécurité.

Les avions CF-18 canadiens, basés à Cold Lake, en Alberta, ont présenté des imperfections similaires. Les autorités ont indiqué que huit d'entre eux étaient tenus au sol et que 17 autres étaient soumis à des limitations de vols.

Des experts de la marine ont déclaré que le problème était relié à des défauts de construction occasionnant le tournoiement de masses d'air qui « glissent » sur l'aile de l'avion et fracassent l'empennage, lorsque l'avion se cabre.

Les fissures ont été repérées récemment au centre d'essai de la marine de Patuxent River.

La marine a indiqué dans un communiqué qu'elle avait fait part à la firme McDonnell Douglass de son intention de ne pas accepter de F-18 jusqu'à ce que les défauts observés aient été corrigés.

« Cette décision se fonde sur les examens auxquels ont été soumis les F-18. Avant même d'être terminés, ceux-ci révèlent que la moitié environ des F-A-18 en service seront sujets à des fissures de l'empennage. »

Les limitations ayant trait aux vols s'appliquent lorsque l'avion atteint une vitesse variant de 555 à 740 kilomètres à l'heure, à une hauteur n'excédant pas 9,144 mètres.

Le communiqué de la marine précise que les restrictions ne touchaient pas les F-A-18 air-sol, ni les décollages et les atterrissages. Les experts ont déclaré que les restrictions affecteraient surtout l'entraînement au combat air-air.

Michel Côté et les conservateurs sont prêts à relever le défi dans la forteresse libérale de Langelier

MARIE-AGNÈS THELLIER

QUÉBEC — Un comptable de 42 ans, M. Michel Côté, cherche à ébranler la forteresse libérale du comté de Langelier, au centre-ville de Québec.

Bien que sa campagne électorale, mise en marche le 29 avril, lui donne trois mois d'avance sur la candidate libérale, Mme Florence Ievers, désignée seulement lundi soir dernier, M. Côté a tout une côte à remonter.

La majorité détenue aux dernières élections par l'ex-député libéral de Langelier et actuel lieutenant-gouverneur, M. Gilles Lamontagne, était de 21,901 voix, ce qui est presque dix fois le maigre score obtenu par le Parti conservateur aux élections de 1980 (2,606 voix).

Lors de sa première conférence de presse depuis l'annonce des élections fédérales, hier à Québec, M. Côté a annoncé que le Parti conservateur avait maintenant près de 2,000 membres dans le comté, en comparaison de seulement 500 il y a quatre mois. Son budget officiel pour la campagne n'est cependant que de $35,000 environ.

Le candidat conservateur est conscient que son premier adversaire dans Langelier est le Parti rhinocéros, qui s'était classé deuxième aux dernières élections, presque ex aequo avec le Nouveau Parti démocratique, avec 2,813 voix.

M. Côté se montre optimiste pour deux raisons. D'une part, estime-t-il, l'électorat canadien est à une croisée de chemins et il souhaite le changement; d'autre part, les fortes majorités obtenues par M. Lamontagne, ex-maire de Québec, témoignaient selon lui «de fidélité, de reconnaissance envers sa contribution à la région». Il n'y a plus de député dans Langelier depuis déjà quatre mois et la candidate libérale ne pourra pas bénéficier d'une telle reconnaissance locale.

Le candidat conservateur ajoute que «depuis les deux débats télévisés, la population sait beaucoup mieux qui est Brian Mulroney et elle est beaucoup plus consciente de ses capacités de leadership pour gérer le pays».

Personnellement, M. Côté ne compte pas utiliser contre son adversaire libérale le fait qu'elle ait été, d'une certaine façon, à l'origine du patronage à la fin du règne Trudeau, en sa qualité de responsable des nominations au cabinet de M. Trudeau. «Au sujet du patronage, M. Mulroney a dit tout ce qu'il y avait à dire. Je n'ai pas l'intention de faire campagne sur les nominations de Mme Ievers, mais sur l'intérêt économique de la région de Québec», ajoute-til.

Président de la Chambre de commerce de Québec en 1981-82, comptable depuis une quinzaine d'années à Québec, M. Côté se dit représentant du monde des affaires, dans lequel il affirme avoir beaucoup de sympathisants. Il dit supporter surtotu des intérêts de la région de Québec dans le secteur de la haute-technologie. «Les assistés sociaux souhaitent que la région se développe pour trouver des emplois. Pour cela, il faut que quelqu'un s'élève au-dessus et se consacre aux intérêts de la région», dit-il.

Peut-être que ses organisateurs parleront beaucoup du rôle de Mme Ievers dans le patronage libéral. En tous cas, M. Côté ne veut pas, lui, sortir de son texte: relance économique, création d'emplois, centres de recherche, développement de la région de Québec, industrie de pointe, électronique, optique et laser, etc.

Mme Ievers a triomphé facilement, au premier tour, des deux autres candidats lors de la convention libérale tenue lundi soir. Elle a obtenu 485 voix, contre 152 seulement au maire de Sillery, M. Charles Blais, et 139 au jeune avocat Pierre Montreuil. Mme Ievers avait l'appui de l'establishment libéral ainsi que d'une partie de l'organisation locale et des jeunes libéraux tandis que M. Blais avait été sollicité par l'association locale et donc bénéficiait de l'appui de l'autre partie de l'organisation locale.

Broadbent invite Turner à un débat sur l'économie de la C.-B.

VICTORIA (PC) — Le leader du Nouveau Parti démocratique, M. Ed Broadbent, a défié hier le premier ministre, M. John Turner, de participer à un débat confrontant les dirigeants des trois grands partis sur les problèmes de la Colombie-Britannique. Le réseau B.C. Television organiserait un tel débat d'intérêt régional.

«N'importe quand, n'importe où dans cette province, je suis prêt à affronter les dirigeants des autres partis pour discuter avec eux de l'avenir économique et social de la Colombie-Britannique», a déclaré M. Broadbent.

Le chef du NPD a souligné qu'il était particulièrement important pour M. Turner de relever un tel défi, lui qui est candidat dans une circonscription de la Colombie-Britannique. Le leader libéral se trouvait justement dans Vancouver-Quadra hier.

«Le meilleur moyen pour lui de se constituer du capital politique, de fournir aux citoyens des motifs de voter pour lui serait d'accepter un tel débat.»

Un adjoint de M. Broadbent devait préciser qu'aucune démarche ni négociation n'avait encore été entreprise en vue de la tenue de ce débat.

Déjà, M. Turner a refusé d'affronter MM. Broadbent et Mulroney dans une série de cinq débats sur les problèmes régionaux à travers le pays. En plus des deux confrontations qui ont eu lieu la semaine dernière, M. Turner a accepté de discuter des questions féminines avec les deux autres dirigeants, le 15 août.

C'est un néo-démocrate, M. Jim Manly, le député sortant de la circonscription de Cowichan-Malahat-The Islands, où se trouvait M. Broadbent. Le NPD détenait trois des cinq sièges sur l'île de Vancouver à l'annonce des élections générales.

Depuis le début de la campagne, M. Broadbent a répété aux partisans néo-démocrates que le parti conservera les sièges qu'il détenait et en gagnera peut-être quelques autres. Le NPD détenait 31 sièges à l'annonce des élections; onze de ces députés venaient de la Colombie-Britannique, les autres de la Saskatchewan, du Manitoba et de l'Ontario.

En parlant des nombreuses mises à pied survenues depuis plusieurs mois en Colombie-Britannique parmi les travailleurs de la forêt et des compagnies de transformation des produits du bois, M. Broadbent a maintenu que les fermetures d'usines et les ralentissements d'opération ne découlaient pas d'un manque réel d'activité mais de la mauvaise foi des grandes sociétés qui visent toujours à réaliser des bénéfices de plus en plus élevés.

Un des moyens à leur disposition pour réaliser des profits plus élevés est d'exporter le bois brut au Japon plutôt que de le transformer au Canada.

Or, MM. Turner et Mulroney ne s'opposeront pas à un telle attitude, car tous deux ambitionnent de prendre la défense des sociétés plutôt que celle de la population, et d'accorder leur support aux gros profits, a indiqué M. Broadbent.

Dure lutte dans Mont-Royal

Sheila Finestone prend la relève de Pierre Trudeau

MAURICE GIRARD
de la Presse canadienne

Pour succéder à Pierre Trudeau, les militants libéraux de Mont-Royal ont choisi, hier soir, une militante de 20 ans du parti, Mme Sheila Finestone, ex-présidente de la Fédération des femmes du Québec.

C'est dans une atmosphère de véritable congrès politique que quelque 2,000 militants ont élu au premier tour de scrutin cette femme qui fut une des têtes d'affiche de la «Soirée des Yvettes», épisode marquant de la lutte référendaire de 1980.

Mme Finestone a obtenu 1,150 voix contre son adversaire, M. William Déry, 811.La candidate identifiée à l'ex-premier ministre Trudeau l'a emporté sur son adversaire, plus proche du nouvel establishement du parti.

Mme Finestone se mesurera à une autre femme, la conservatrice Sharon Wolfe. Deux personnalités importantes qui devaient faire acte de présence ne se sont pas présentées. Il s'agit des ministres Marc Lalonde et Monique Bégin.

L'élection d'hier soir était importante à bien des égards. D'abord, parce qu'elle consistait à choisir le meilleur successeur à celui qui incarne pour beaucoup de libéraux de cette circonscription cossue de Montréal le parfait exemple de la dualité canadienne.

Puis, avec une population anglophone qui forme 60% des 88,000 électeurs, l'investiture libérale dans Mont-Royal tient presque lieu d'élection locale, comme l'illustrent à souhait les majorités libérales aux dernières élections, qui ont frisé les 30,000 en 1981 et les 40,000 en 1979.

Mais dans le climat survolté de «mini-congrès» qui régnait hier soir, les passions étaient à leur zénith. La foule, qui arborait des pancardes, manifestait bruyamment son parti pris, n'ayant même aucune réserve à huer l'adversaire.

L'indiscipline ne s'arrêtait pas là. La soirée était trop longue au goût de certains, qui n'avaient cure d'écouter les discours des orateurs, si prestigieux soient-ils, comme le ministre de la Justice, M. Donald Johnston, dont l'allocution a été couverte par le bourdonnement ininterrompu des conversations.

Quelques-uns devaient sans doute évoquer l'origine des deux candidats, cause d'une division nette entre les deux communautés juives qui comptent au total pour 60% de l'électorat.

«Je sais que vous êtes là puisque je vous entend», a remarqué M. Johnston, sans que le bruit des conversations ne s'atténue le moindrement.

Dentiste de formation, M. William Déry, âgé de 39 ans, a été l'organisateur du chef libéral John Turner dans Mont-Royal au congrès au leadership. Ses partisans sépharades n'accepteraient pas, racontait-on, la candidate Finestone, une ashkénaze.

Avec la tenue du vote, qui a duré plus d'une heure, la foule s'estassagie et plusieurs têtes d'affiche du parti, des ministres fédéraux aux députés de l'Assemblée nationale, ont attendu patiemment le décompte, qui a mis fin à une campagne assez dure entre les deux aspirants.

Pendant la campagne, au cours de laquelle les accusations ont fusé de toutes parts, M. Déry a reproché à son adversaire d'avoir inscrit plusieurs membres de l'extérieur sur les listes du PLC de Mont-Royal.

Représentée depuis 1965 par Pierre Trudeau, cette circonscription ne comptait que 2,724 chômeurs en 1982. Mais, hier soir, les commettants de Mont-Royal n'ont pas eu droit au discours d'adieu de Pierre Trudeau, qui ne s'est pas montré le bout du nez.

«C'est un citoyen ordinaire, qui n'était pas sur les listes d'orateurs du parti», a expliqué M. Stéphane Chenec, du Parti libéral.

La soirée a été à ce point longue que lorsqu'est venu pour Mme Finestone le moment de prendre la parole, il ne restait plus qu'une salle peu disciplinée et à demi vide (comme l'a remarqué le premier orateur, M. Johnston).

Au cours de son discours, elle a parlé du premier ministre «Monsieur Trudeau», ce qui a fait sourire quelques membres de l'assistance.

Un collectif de femmes dénonce la position du pape sur la reproduction

NATHALIE PETROWSKI

Le Pape Jean-Paul II risque d'avoir des surprises lors de sa visite au Québec. Le collectif pour la liberté des femmes, version modérée du Collectif pour le retrait des femmes de l'Eglise, l'attend avec deux pétitions.

La première dénonce les «positions rétrogrades du pape sur la question des femmes et de la reproduction» et propose le retrait des femmes de l'Église. La deuxième reprend les mêmes arguments sans menacer de claquer les portes.

Mais ce n'est pas tout. Au geste politique s'ajoutera une intervention culturelle. Le Théâtre des Cuisines entend présenter pendant cinq soirs à la salle Alfred Laliberté de l'UQAM «Les fées ont soif» de Denise Boucher, pièce controversée sur les femmes et l'Église, qui a suscité passablement d'indignation en 1978 et qui serait, selon le collectif, encore brûlante d'actualité.

Que veulent ces femmes au juste et qu'espèrent-elles changer? C'est Véronique O'Leary qui prend la parole pour expliquer qu'il s'agit de protester ouvertement et de révéler le degré d'opposition qui prévaut dans les milieux syndicaux, populaires, chrétiens et féministes.

Le but des pétitions est clair: « Faire savoir à la population québécoise et aux autorités civiles et religieuses que nous sommes des milliers de femmes, croyantes ou non, pratiquantes ou non, qui refusons de nous faire dicter notre conduite par des institutions patriarcales et sexistes. Nous refusons d'obéir à des lois qui brident notre liberté et dénonçons les dépenses gouvernementales démesurées, payées à même nos taxes, pour recevoir le chef d'une de ces grandes institutions patriarcales et misogynes. »

«L'Église exerce un pouvoir réel sur nos vies, dit-elle, c'est d'ailleurs pour cela que nous prenons toute position à titre individuel.» Nombre d'associations dont sont issues les contestataires sont en effet subventionnées par l'Église et craignent des coupures de budget.

Interrogées sur la validité de leur stratégie tapageuse en opposition à l'indifférence souveraine qu'elles pourraient afficher à l'endroit du pontife, les femmes ont déclaré qu'elles étaient contre le silence des femmes. Peu importe, ont-elles avoué, si leurs hauts cris ne font qu'exprimer à quel point elles ne sont pas affranchies de l'Église et à quel point elles accordent encore de l'importance aux propos du pape.

Le collectif s'est pourtant déclaré anti-papiste et en opposition à un pape sexiste. À l'intervenant masculin qui leur lançait qu'elles s'étaient trompées d'Église et de foi, Noella Parent, tenante de la deuxième pétition, a dit qu'il fallait travailler de l'intérieur et chercher à changer l'Église.

Les résultats des deux pétitions seront connus à la fin du mois et envoyés au autorités religieuses. Le collectif espère lancer un débat public sur les femmes et la religion. Quelques unes d'entre elles arboreront bientôt un T-shirt à l'effigie de la papesse Jeanne, brillante théologienne du VIIIe siècle, qui se déguisa en homme pour accéder au poste pontifical, mais qui eut le malheur de tomber enceinte et, une fois le subterfuge découvert, d'être envoyée au bûcher avec son nouveau-né.

Les pompiers veulent informer la population

ANDRÉE ALLARD

« Pour mieux préserver vos vies », peut-on lire sur le chandail que portent depuis quelques jours les pompiers de la ville de Montréal. L'Association des pompiers de Montréal a en effet décidé de lancer une campagne d'information afin de sensibiliser les citoyens à la principale revendication des pompiers dans le conflit qui les oppose à la ville pour le renouvellement de leur convention collective: l'embauche de nouveaux pompiers.

Après l'échec des négociations et le rejet par les pompiers de la proposition du conciliateur du ministère du travail, M. Marcel Boisvert, le différend a été porté en arbitrage. Le ministre du Travail, M. Raynald Fréchette, a nommé la semaine dernière le président du conseil d'arbitrage, M. Marcel Côté.

En attendant les premières rencontres, prévues pour les mois d'août ou septembre, les pompiers entendent profiter des visites de « sécurité préventive » à domicile pour expliquer la situation qui prévaut dans leur milieu de travail. « C'est la sécurité du public et des pompiers qui est en jeu », dit M. Yves L'Ecuyer, président de l'Association des pompiers de Montréal. « Il n'y a pas eu d'embauche depuis 1978 et nous avons besoin de 200 pompiers de plus pour desservir efficacement le territoire. »

ARTS ET SPECTACLES

Au Festival des films du monde

Plus de films que jamais

RICHARD GAY

Cent quatre-vingt-dix-huit films dont 138 longs métrages, soit 20 de plus que l'an dernier, et 60 courts métrages ont été sélectionnés pour le 8e Festival des films du monde qui se tiendra à Montréal du 16 au 27 août prochain.

Et le directeur général du Festival, Serge Losique, s'est empressé hier de préciser que ce nombre déjà imressionnant de films en provenance de 42 pays « n'était pas définitif et que fort probablement d'autres titres s'ajouteraient à la liste des films déjà retenus dont un long métrage japonais qui devrait éventuellement figurer parmi les films de la compétition officielle.

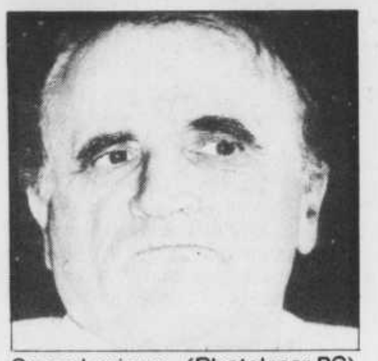

Serge Losique (Photolaser PC)

Cette compétition comprend pour le moment 23 longs métrages. Ce sont les films suivants: *Buddies* de Arch Nicholson (Australie), *Annie's Coming Out* de Gil Brealey (Australie), *Les Héritiers* de Walter Bannert (Autriche), *Mario* de Jean Beaudin (Canada), *Que He Hecho Yo Para Merecer Esto* de Pedro Almodovar (Espagne), *Victoire* d'Antoni Ribas (Espagne), *El Norte* de Gregory Nava (États-Unis), *Tightrope* de Richard Tuggle avec Clint Eastwood et Geneviève Bujold (États-Unis), *The Ultimate Solution of grace Quigley* d'Anthony Harvey mettant en vedette Katherine Hepburn (États-Unis), *Windy City* d'Armayan Bernstein (États-Unis), *La Femme publique* d'Andrej Zulawski (France), *Tchao Pantin* de Claude Berri (France), *Le Soldat qui dort* de Jean-Louis Benoit (France), *Stress* de Jean-Louis Bertucelli (France), *Gueuse de vie* de Péter Bacso (Hongrie), *Les Ruines* de Mrinal Sen (Inde), *Bianca* de Nanni Moretti (Italie), *C'est Picone qui m'envoie* de Nanni Loy (Italie), *Si j'ai peur* de Christian Rischert (RFA), *Unerreichbare Nahe* de Dagmar Hirtz (RFA), *Le Dernier Jeu* de Jon Lindstrom (Suède et Finlande), *Le temps des désirs* de Youly Reisman (URSS) et *L'Étincelle* de Sergio Renan (Argentine).

Pour juger ces longs métrages et les 11 courts métrages de la compétition officielle, sept jurés ont déjà été retenus. Il s'agit de l'écrivain canadien Ted Allan, du comédien québécois Gabriel Arcand, de Gilles Jacob, directeur du Festival de Cannes, de la comédienne Indienne Smita Patil et de trois réalisateurs, soit la Hongroise Marta Meszaros, le Yougoslave Slobodan Sijan et le Colombien Ciro Duran.

Dans la section Hors Concours, on retrouve, en plus des films québécois *Les Années de rêves* de Jean-Claude Labrecque, *Le Crime d'Ovide Plouffe* de Denys Arcand et *Le Jour S...* de Jean-Pierre Lefebvre, plusieurs longs métrages qui ont été remarqués et même primés dans d'autres festivals. Des films tels que *Les Saints Innocents* de l'Espagnol Mario Camus, récompensé à Cannes pour son interprétation, *Love Streams* de John Cassavetes, Ours d'Or à Berlin, *Le Bal* d'Ettore Scola primé à Venise et *Un Dimanche à la campagne* de Bertrand Tavernier qui recevait à Cannes le prix de la mise en scène. Trente-cinq longs métrages en tout dans cette section.

En plus de la compétition officielle et de la section Hors Concours, on retrouvera au festival une sélection de films d'Amérique latine qui comprend cette année sept longs métrages, le Cinéma d'aujourd'hui et de demain, une section un peu fourre-tout qui comptera pas moins de 63 longs métrages et 45 courts métrages et, comme le veut aussi la tradition, une section réservée à un cinéma national qui, on le sait déjà, est consacrée cette fois au cinéma australien avec un total de 10 longs métrages.

Serge Losique annonçait aussi hier que le Festival des films du monde rendrait hommage à deux personnalités du monde du cinéma, deux personnalités très différentes puisqu'il s'agit de l'abbé Maurice Proulx, pionnier du cinéma au Québec dont on pourra voir les films *En pays neufs*, *Le Lin du Canada* et *Les Iles-de-la-Madeleine* et la comédienne Allemande Marlene Dietrich à qui Maximilian Schell a consacré un film intitulé *Marlene* qu'on pourra voir au festival.

Comme les années précédentes, le Festival des films du monde sera aussi le lieu d'un marché international du film. Des acheteurs de 23 pays et des vendeurs de 17 nations auraient déjà confirmé leur présence.

Par ailleurs, l'Association des producteurs de films du Québec a fait savoir qu'elle tiendrait son congrès annuel dans le cadre du festival, plus précisément les 20, 21 et 22 août prochains. Le thème du congrès: la co-production internationale.

Enfin, si les livrets de 10 billets et les laissez-passer de 9 à 5 sont déjà en vente depuis un moment au cinéma Le Parisien, la direction du festival laissait savoir hier que l'horaire détaillé des projections et les billets individuels qui coûteront cette année $5 seront disponibles au Parisien à partir du samedi 11 août. Et on nous promet un système de billetterie qui réduira les longues attentes de l'an dernier.

Les parents de Passe-Partout

NATHALIE PETROWSKI

Tandis que les enfants de «Passe-Partout», affranchis de leurs parents, socialisent joyeusement dans les garderies, c'est au tour de leurs parents, mal sevrés, d'être déroutés face à ces enfants qui les tyranisent ou pire encore, qui leur échappent.

C'est en pensant à eux que le ministère de l'Éducation, de concert avec l'entreprise privée, manigance depuis quatre ans, une série de 36 émissions sur les relations parents-enfants. La série intitulée *À temps plein* débutera le 21 septembre et sera diffusée le vendredi soir à Radio-Canada et le lundi, une semaine plus tard, à Radio-Québec.

Au fil décousu des semaines, quatre familles de milieu populaire urbain, campées dans un immeuble à loyer modique, évolueront dans leurs rapports socio-affectifs et tenteront chacune ensemble d'accéder à ce merveilleux miracle que l'on nomme l'autonomie. Fait intéressant: les humains ne seront pas seuls à meubler le décor. Des marionnettes à figure humanoïde viendront leur prêter renfort et créer la distance émotive nécessaire pour que le spectateur s'identifie à eux sans pour autant tomber dans la névrose symbiotique.

L'idée s'inscrit tout à fait dans le courant de marionnettes pour adultes qui déferle sur les États-Unis et le Québec et qui nous vaut des mariages mixtes à la sauce Muppet ou encore des caricatures méchamment drôles comme le défunt Gérard D. Laflaque. Mais les marionnettes de *À temps plein* n'auront rien de caricaturales. Elles seront à échelle humaine, donc plausibles et réalistes, sans essayer une seule seconde de se faire passer pour autre chose que des marionnettes.

Ce sont les marionnettistes et non les marionnettes, qui ont d'ailleurs posé problèmes. À la veille du tournage, le 2 juillet dernier, l'équipe réunissant le Théâtre sans Fil, Pierre Regimbald et Nicole Lapointe, arrivait avec un ultimatum. En plus des droits de fabrication de $130,000, les marionnettistes exigeaient des droits d'auteurs pour chaque diffusion. Les montants impliqués étaient exorbitants. Au bout de longues séances s'éternisant dans les nuit, les deux parties ont rompu les négociations. Les producteurs chez SDA se sont tournés vers Don Keller, qui à la dernière minute, a hérité du mandat de concevoir des nouveaux prototypes et d'en confier la confection à des exécutants.

Quelques semaines plus tard, le décès de Denise Morelle qui devait faire la voix hors-champ d'une vieille dame qui commente hebdomadairement tout ce qui se trame dans les parages, retardait à nouveau le tournage. Des auditions sont présentement en cours pour lui trouver une remplaçante. Parmi les comédiens qui ont déjà signé des ententes fermes, on retrouve des noms connus comme Raymond Cloutier, Amulette Garneau, Diane Jules, Guy L'Ecuyer, Gilbert Sicotte, Johanne Fontaine et Lise Thouin.

Huit auteurs issus de la télévision et du théâtre ont écrit les demies heures dramatiques en partant d'une recherche de base effectuée par le ministère de l'Éducation. Michelle Tougas, la coordonatrice, dit que le projet n'est inspiré d'aucune école particulière et qu'il n'entend pas être une recette sur comment bien élever ses enfants. Il n'en reste pas moins que le ministère des Affaires sociales, celui de la Justice et même le Conseil du Trésor, ont manifesté un vif intérêt pour la chose et débloqué des budgets qui se soldent à $1,3 million de la part du gouvernement québécois et à $1,5 million de l'entreprise privée et de Télé-Film. Chaque demi-heure coûtera environ $80,000 à réaliser.

Le défi reste de taille. Les parents sauront-ils être un aussi bon public que leurs enfants l'étaient pour *Passe-Partout*? Les concepteurs croient que oui. Ils ont déjà présenté un pilote à des parents de Pointe Sainte-Charles qui se sont identifiés spontanément aux personnages. Les marionnettes ont été bien reçues surtout dans les scènes plus violentes. Le fait que ça soit une marionnette qui reçoive une taloche semble soulager sinon déculpabiliser les parents qui pigent quand même le message.

L'existence d'une telle émission soulève la délicate question des rapports parents-enfants dans une société qui semble à court de réponses, sinon carrément dépassée par la situation. Les rapports sont-ils à ce point problématiques qu'il faille à tout prix donner des leçons aux gens? Michelle Tougas se contente de répliquer que l'émission correspond à un besoin. Et François Coté, le réalisateur, d'ajouter, que l'émission exprime aussi la conscience d'une société qui veut mieux s'outiller face à un rapport déterminant.

Un important congrès à Montréal

Le Xe Congrès international d'esthétique se tiendra cette année à l'Université de Montréal, du 15 au 19 août, sous le thème: « Les oeuvres d'art, défis à la philosophie ».

Cette prestigieuse manifestation internationale a lieu tous les quatre ans, et c'est la première fois qu'elle se déroule en Amérique. En 1980, le congrès se tenait à Dubrovnick, en Yougoslavie.

Plus de 150 communications seront présentées, regroupées sous les quatre thématiques suivantes: les moments clés de l'histoire de l'esthétique; la critique et les arts; les théories de l'art; art, connaissance et évaluation.

On souligne la participation de spécialistes éminents, dont R. Arnheim, D. Charles, M. Damnjanovic, A. Danto, M. Dufrenne, B. Dzemidok, U. Eco, J. Fisher, G. Hermeren, T. Imamichi, J. Jimenez, N. Kagan, J. Margolis, L. Marin, R. Montpetit, S. Morawski, T. Nordenstam, T. Oviannikov, K. Paik, L. Pareyson, F. Sparshott, K. Tsujimura, G. Vattimo.

CINÉMA

ASTRE I: (327-5001) — "Les dieux sont tombés sur la tête" 9 h 20— "Banzai" 7 h 30.

ASTRE II: — "La fin d'un rêve" 8 h — "Le retour du chat botté" 7 h, 9 h 45.

ASTRE III: — "Les portes de l'enfer" 6 h 35, 9 h 50 — "Police frontière" 8 h.

ASTRE IV: — "Opéra de la terreur" 9 h 30.— "Quand faut y aller, faut y aller" 7 h 30.

BERRI I: (288-2115) — "Premiers désirs" 1 h 15, 3 h 10, 5 h 05, 7 h, 8 h 50

BERRI II: — "Contre toute attente" 1 h 50, 4 h 15, 6 h 40, 9 h.

BERRI III: "Les dieux sont tombés sur la tête" 1 h 30, 3 h 30, 5 h 30, 7 h 30, 10 h.

BERRI IV: — "Yentl" 1 h 50, 4 h 25, 7 h 15, 9 h 40

BERRI V: — "L'été meurtrier" 1 h 10, 3 h 40, 6 h 25, 9 h.

BONAVENTURE I: (861-2725) —"Bachelor party" 1 h 15, 3 h 15, 5 h 15, 7 h 15, 9 h 15.

BONAVENTURE II: —"Jungle book" 12 h 30, 2 h 15, 4h, 5 h 45, 7 h 30, 9 h 15.

BROSSARD I: (465-3851) — "Ghostbusters" 1 h, 3 h, 5 h, 7 h, 9 h.

BROSSARD II: (465-3851) — "Best defense" 1 h 15, 3 h 15, 5 h 15, 7 h 15, 9 h 15.

BROSSARD III: "Corsican brothers" 1 h 30, 3 h 30, 5 h 30, 7 h 30, 9 h 30.

CARTIER-LAVAL:(663-5124) — "Quelle affaire" 6 h, 9 h 35—"À Miami faut le faire" 7 h 45.

CHAMPLAIN I: (271-1103) — "Les moissons du printemps" 7 h 25, 9 h 30

CHAMPLAIN II: — "Quelle affaire" 6 h 20, 10h.— "A Miami faut le faire" 8 h 10

CINÉMA DE PARIS:(875-1882) — "Corsican brothers" 1 h 30, 3 h 25, 5 h 20, 7 h 10, 9 h 05.

CINÉMA DU VILLAGE: 1220 est Ste-Catherine, (523-3239) — "The Diary" 16 h, 18 h, 20 h, 22 h

CINÉPLEX I: (849-4518) — "Muppets take Manhattan" 1 h 15, 3 h 15, 5 h 15, 7 h 15, 9 h 10

CINÉPLEX II: — "Gray stoke" 2 h, 4 h 30, 7 h, 9 h 30

CINÉPLEX III: — "Reuben, Reuben" 1 h 15, 3 h 20, 5 h 25, 7 h 30, 9 h 35.

CINÉPLEX IV: — "The big chill" 1 h 20, 3 h 25, 5 h 30, 7 h 35, 9 h 40.

CINÉPLEX V: — "Against all odds" 2 h, 4 h 30, 7 h, 9 h 30

CINÉPLEX VI: — "Cannonball run 11" 1 h 10, 3 h 10, 5 h 10, 7 h 15, 9 h 20.

CINÉPLEX VII: — "Muppets take Manhattan" 1 h 30, 3 h 30, 5 h 30, 9 h 10

CINÉPLEX VIII: — "Repo man" 1 h 15, 3 h , 4 h 45, 6 h 30, 8 h 15, 9 h 55

CINÉPLEX IX: — "Moscow on the Hudson" 1 h 15, 3 h 20, 5 h 25, 7 h 30, 9 h 40

CINÉMA MONTRÉAL I: (521-7870) — "Le retour des bidasses en folie" 2 h 05, 5 h 50, 9 h 30 —"Papy fait de la résistance" 12 h 10, 3 h 50, 7 h 35.

CINÉMA MONTRÉAL II: — "Quelle affaire" 2 h 25, 5 h 55, 9 h 20— "À Miami faut le faire" 12 h 40, 4 h 10, 7 h 40

CINÉMA PARALLÈLE: (843-6001)— 30 juillet au 5 août: Georges Franju Georges Rouquier: "Thomas l'imposteur" 19 h 30— "Farrebique" 21 h 30

CINÉMATHÈQUE QUÉBÉCOISE: (842-9763)— "Les Iles enchantées" 18 h 35— "Achtung Banditi" 20 h 35

COMPLEXE DESJARDINS I:(288-3141)— "Police frontière" 12 h 05, 15 h 45, 19 h 25— "Portes de l'enfer" 14 h 15, 17 h 55, 21 h 35

COMPLEXE DESJARDINS II: — "tank" 12 h 45, 16 h 45, 20 h 45— "Cristal magique" 15 h , 19 h.

COMPLEXE DESJARDINS III: — "Mémoires d'une petite culotte" 12 h 15, 14 h 50, 17 h 25, 20 h.— "Mystérieuse Julie" 13 h 30, 16 h 05, 18 h 40, 21 h 15

COMPLEXE DESJARDINS IV: — "L'homme qui en savait trop" 12 h 05, 14 h 15, 16 h 25, 18 h 35, 20 h 45.

CONSERVATOIRE D'ART CINÉMATOGRAPHIQUE: (879-4349): "The wedding day" 7 h.— "Mr. Shone" 9 h.

CRÉMAZIE: (388-4210) — "Zelig" 7 h 30, 9 h 15.

DAUPHIN I: (721-6060) — "Le livre blanc de la jungle"1 h, 4 h 20, 7 h 40— "Tron" 2 h 30, 5 h 45, 9 h 10.

DAUPHIN II: "Tout feu, tout flamme" 2 h 15, 4 h 30, 7 h, 9 h 20.

DORVAL I: (631-8587) — "Revenge of the nerdes" 7 h 30, 9 h 30.

DORVAL II: "Gremlins" 7 h 20, 9 h 20.

DORVAL III: "A horse called Phar Lap" 7 h 10, 9 h 10.

DÉCARIE I: (341-3190) — "Jungle book" 12 h 30, 2 h 15, 4 h, 5 h 45, 7 h 30, 9 h 15

DÉCARIE II: — "The last starfighter" 1 h 30, 3 h 30, 5 h 30, 7 h 30, 9 h 30

ÉLYSÉE I: (842-6053) — "Équateur" 6 h, 7 h 50, 9 h 40.

ÉLYSÉE II: — "Rue cases-nègres" 7 h , 9 h.

ESPACE 9:(272-1080)—

FAIRVIEW I: (697-8095) — "Splash" 7 h, 9 h.

FAIRVIEW II: — "The never ending story" 6 h , 7 h 45, 9 h 30.

FLEUR DE LYS: (849-0041): "Emmanuelle noire 11" 3 h, 6 h 10, 9 h 20— "Faire l'amour sous l'influence du zodiaque" 1 h 30, 4 h 40, 7 h 50

GREENFIELD 1: (671-6129) — "A la poursuite du diamant vert" 7 h, 9 h.

GREENFIELD 2: — "Operation foxbat" 7 h 10, 9 h 10.

GREENFIELD 3: — "2019 après la chute de New-York" "La guerre du fer" 6 h 05, 7 h 50

IMPÉRIAL: (288-7102) — "Indiana Jones: the temple of doom" 12 h 15, 2 h 35, 4 h 55, 7 h 15, 9 h 35.

JEAN-TALON: (725-7000) — "Premiers désirs" 1 h, 4 h 40, 8 h 15— "Commando des tigres noirs" 2 h 50, 6 h 25, 10h.

KENT I: (489-9707) — "Gremlins" 7 h 15, 9 h 15.

KENT II: — "The karate kid" 6 h 15, 8 h 45.

LA CITÉ I: (844-2829) — "Gremlins" 7 h 20, 9 h 20.

LA CITÉ II: — "Revenge of the nerdes" 6 h 15, 8 h 15

LA CITÉ III: — "Revenge of the nerdes" 7 h 15, 9 h 15

L'AUTRE CINÉMA: (722-1451) — "Superman 111" 7 h— "La Quatrième dimension" 7 h 15— "Le bon plaisir" 9 h 15— "Pipicacadodo" 9 h 30.

LAVAL I: (688-7776) — "Indiana Jones: the temple of doom" 7 h 15, 9 h 35.

LAVAL II: — "Gremlins" 7 h 05, 9 h 15.

LAVAL III: — "Revenge of the nerdes" 6 h, 7 h 55, 9 h 45.

LAVAL IV: — "À la poursuite du diamant vert" 7 h 20 , 9 h. 25

LAVAL V: — "Purple rain" 7 h 10, 9 h 20.

LAVAL-ODÉON I: (687-5207-)—"Corsican brothers" 1 h 30, 3 h 30, 5 h 30, 7 h 30, 9 h 30

LAVAL-ODÉON II: — "Bachelor party" 1 h, 3 h 05, 5 h 10, 7 h 15, 9 h 20.

LOEW'S I: (861-7437) — "Gremlins" 12 h 30, 2 h 40, 4 h 50, 7 h, 9 h 15.

LOEW'S II: — "A horse called Phar Lap" 12 h 45, 2 h 55, 5 h, 7 h 15, 9 h 30.

LOEW'S III: — "Never ending story" 12 h 30, 2 h 20, 4 h 15, 6 h 10, 8 h, 9 h 50.

LOEW'S IV: — "Top secret" 12 h 15, 2 h , 3 h 45, 5 h 30, 7 h 15, 9h.

LOEW'S V: — "Top secret" 1 h 15, 3 h, 4 h 45, 6 h 30, 8 h 20, 10h.

MERCIER: (255-6224)— "Où sont les mecs" 6 h, 10 h 05.— "Meurtre en direct" 7 h 50.

OUIMETOSCOPE: (525-8600) — "1900" 7 h , "Prénom Carmen" 7 h 30, 9 h 30

OUTREMONT: (277-4145)— "Frances" 6 h 30— "La vie est un roman" 9 h 30

PALACE I: (866-6991) — "Star Treck III: the search for Spock" 1 h 20, 3 h 20, 5 h 20, 7 h 25, 9 h 40.

PALACE II: — "The karate kid" 1 h 30, 4 h, 6 h 30, 9 h.

PALACE III: — "The natural" 1 h 30, 4 h, 6 h 30, 9 h.

PALACE IV: — "Romancing the stone" 1 h 15, 3 h 15, 5 h 15, 7 h 15, 9 h 15.

PALACE V: — "Connan the destroyer" 12 h 30, 2 h 30, 4 h 30, 6 h 30, 8 h 30.

PALACE VI: — "Purple rain" 1 h 30, 3 h 30, 5 h 30, 7 h 30, 9 h 30.

PARADIS I: (866-6991) — "Tendres passions" 9 h, "Un homme, une femme, un enfant" 7 h 15.

PARADIS II: — "Contre toute attente" 9 h 15, "La fièvre du printemps" 7 h 30.

PARADIS III: — "Testament" 9 h 20.— "Retour vers l'enfer" 7 h 30

PARISIEN I: (866-3856) — "A la poursuite du diamant vert" 1 h, 3 h 05, 5 h 15, 7 h 20, 9 h 30

PARISIEN II: — "Opération foxbat" 12 h 40, 2 h 30, 4 h 20, 6 h 10, 8 h, 9 h 50.

PARISIEN III: — "Mortelle randonnée" 12 h 20, 2 h 30, 4 h 45, 7 h, 9 h 15

PARISIEN IV: — "Antonieta" 1 h 40, 3 h 40, 5 h 40, 7 h 40. 9 h 40

PARISIEN V: — "Carmen" 1 h 25, 3 h 25, 5 h 25, 7 h 25, 9 h 25

PLACE LONGUEUIL I: (679-7451) — "Le livre de la jungle" 3 h, 6 h 20, 9 h 40— "Tron" 1 h 10. 4 h 30, 7 h 50.

PLACE LONGUEUIL II: — "Premiers désirs" 1 h, 4 h 25, 7 h 50— "Commando des tigres noirs" 2 h 40, 6 h 05, 9 h 30

PLACE VILLE-MARIE I: (866-0689) — "Pope of Greenwich village" 12 h 30, 2 h 40, 4 h 55, 7 h 10, 9 h 30.

PLACE VILLE-MARIE II: — "Electric dreams" 1 h 15, 3 h 15, 5 h 15, 7 h 15, 9 h 15

PLACE ALEXIS NIHON I: (935-4246) — "The last starfighter" 12 h 45, 3 h, 5 h 15, 7 h 30, 9 h 45

PLACE ALEXIS NIHON II: — "Best defense" 12 h 30, 2 h 30, 4 h 30, 7 h, 9 h,

PLACE ALEXIS NIHON III: — "Jungle book" 12 h 30, 2 h 15, 4 h , 5 h 45, 7 h 30, 9 h 15

PLACE DU CANADA: (861-4595) — "Ghostbuster" 1 h 15, 3 h 15, 5 h 15, 7 h 15, 9 h 15

SAINT-DENIS II: (845-3222) — "Robinson des Rocheuses 3: fin d'un rêve" 17 h 30, 21 h 05— "ça va pas être triste" 19 h 20

SAINT-DENIS III: — "Tank" 17 h 05, 20 h 50— "Cristal magique" 19 h 05

VERDUN: (768-2092)— "Où sont les mecs" 6 h , 10 h.—"On n'est pas des anges" 7 h 50.

VERSAILLES I: (353-7880) — "A la poursuite du diamant vert" 7 h, 9 h 05

VERSAILLES II: — "Operation foxbat" 7 h 15, 9 h 15.

VERSAILLES III: — "2019 après la chute de New-York" "La guerre du fer" 6 h 10, 7 h 50

VILLERAY: (388-5577) — "Où sont les mecs" 6 h, 10 h.—"Meurtre en direct" 7 h 50

WESTMOUNT SQUARE: (931-2477) — "The never ending story" 7 h 15, 9 h 15.

YORK: (937-8978) — "Revenge of the nerdes" 12 h 45, 2 h 30, 4 h 25, 6h, 7 h 45, 9 h 30.

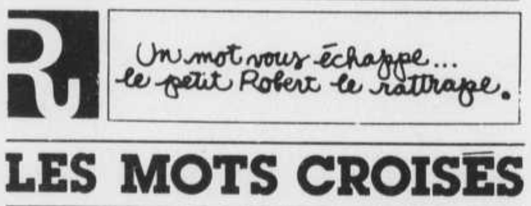

SUR SCÈNE

ARÉNA MAURICE RICHARD: 2800 Viau (255-4222)— Soirée Viennoise avec l'Orchestre des concerts populaires d'été, dir. Pierre Hétu, 1 août, 20h.15

AUBERGE NATIONALE: (346-6819) Sortie 22 autoroute des Cantons de l'Est, St-Jean-sur-Richelieu— "Waiter!" de Pierre Légaré, m. en s. Pierre Labelle, jusqu'au 1 sept. du mar. au ven. 21h., sam. 19h.30 et 22h.

BATEAU-THÉÂTRE L'ESCALE: sortie 112, autoroute Transcanadienne, St-Marc-sur-Richelieu (584-2226)— "La grande opération" de Jean-Raymond Marcoux, m. en s. Gilbert Lepage, du 22 juin au 1 sept. mar. au ven. 21h., sam. 19h. et 22h.

CAFÉ-CONCERT LA BELLE ÉPOQUE: St-Timothée (373-3262)— "On va faire la cocotte" et "N'te promène donc pas toute nue" comédies de Feydeau, m. en s. Philippe Grenier, spectacle entrecoupé de danses (charleston, cabaret et french can can) du 14 juin au 2 septembre, mer. au ven. 21h., sam. 20h. et 22h.30, dim. 19h.30

CAFÉ-THÉÂTRE LE FOU DU VERSEAU: 1200 St-Hubert (843-4335)— "Tea time" ou "Trois anglaises à l'heure du thé" de Patrick Mainville, m. en s. Pierre-André Fournier, mer. au dim., 20h.30, jusqu'au 2 sept

CAFÉ-THÉÂTRE QUARTIER LATIN: 4303 St-Denis (843-4384)— "Au restaurant" et "La sortie au théâtre" du 4 juillet au 9 sept. 20h, mer. jeu. ven. sam.

CENTRE D'ARTS D'ORFORD JMC: Sortie 118, autoroute des Cantons de l'Est (819-843-3981)— Festival Orford 84: mercredi 1 août, Salle Gilles-Lefebvre, concert École de Musique, 1 août, 20h.

CHÂTEAU RAMEZAY: 280 est Notre-Dame (861-7182)— Concert d'été donné par un quatuor, musique et chants de la Renaissance à nos jours, les mar. et mer. de 14h. à 16h.

CHRIST CHURCH CATHEDRAL: Ste-Catherine et Université— Récital d'été avec Stephen Johns, 1 août, 12h.30

DÎNER-THÉÂTRE LES MASQUES: Hotel Régence Hyatt, 777 Université (879-1370)— "I do! I do!" comédie musicale, m. en s. et chorégraphie Roger Peace, du 5 juillet au 2 sept. du mer. au dim.

EGLISE ST-PATRICK: 460 o. Boul. Dorchester— Le choeur des hommes et jeunes garçons de Christ Church Cathedral, Oxford en Angleterre donne un concert, 1 août, 20h.

LE GRAND CAFÉ: 1720 St-Denis (849-6955)— "Vic Vogel quartet" du 30 juillet au 4 août

HOTEL REGENCE HYATT: 777 Université (879-1370)— Bar tour de ville: trio Eli Krantzberg mar. au dim. de 20h. à 03h.— Bar La Verrière: piano-bar avec Roland Devèze mar. au sam. 19h.00 à 00.00— Diner-dansant avec pianiste Gerry Pucci

HOTEL REINE ELIZABETH: 900 ouest Dorchester, Salle Arthur (861-3511)— "Strauss Père et Fils", m. en s. Philippe Grenier, du 1 août au 2 sept. du mer. au dim. 21h.30

LA CROISETTE: 1201 o. Dorchester (878-2000)— Lambert au piano dim. 16h. à 21h., lun. au ven. de 19h.00 à 22h.00

L'AIR DU TEMPS: 191 ouest St-Paul (842-2003)— « 2 pour 1 » cocktail jazz, de 17h. à 20h.—

L'ENTRE-TEMPS: 1201 o. Dorchester (878-2000)— Le Groupe "Memories" en vedette du 31 juillet au 1 sept., mar. au dim. de 21h. à 03h.

L'IMPROMPTU: 1201 O. Dorchester (878-2000)— Lambert au piano de 17h.00 à 19h.00, Eddie Prophete de 21h.00 à 02h.00 du lun. au ven.— Eddie Prophète de 21h. à 02h. sam.

ORATOIRE ST-JOSEPH: 3800 chemin Reine-Marie (733-8211)— Concert de Karl Hochreiter, organiste, 1 août, 20h.

PLANETARIUM DOW: 1000 St-Jacques (872-4530)— "Jacques Cartier Astronome" du 5 juil. au 2 sept. mar. au ven. 14h.15, 20h.30, sam. 14h.15, 16h.30 et 20h.30, dim. 13h., 15h.30, 16h.30, 20h.30

LES RETROUVAILLES: 1709 St-Denis (849-9275)— John Baudine quartette (B&B) mer. au sam. de 22h. à 01h.— Sylvain L'Heureux, chansonnier, du dim. au mar. de 22h. à 01h.

STUDIO-THÉÂTRE CONSERVATOIRE D'ART DRAMATIQUE: 100 est Notre-Dame (526-5857)— L'odyssée 3 D, spectacle humoristique où le public devient passager d'un bateau imaginaire, 15 sketches, création de Claude Desparois, Luc Gouin et Roger Léger, du 11 juillet au 28 août, à 20h.

THÉÂTRE DE L'ENTREPÔT: 1255 Boul. St-Joseph, Lachine (637-7433)— "J'aurai ta peau" présentation du Théâtre de l'Entrepôt, du 27 juin au 31 août, représentations en français mer. ven. sam. 20h., en anglais jeu. et dim. 20h. entrée libre

THÉÂTRE DE VERDURE: Parc Lafontaine, angle Rachel et Calixa Lavallée— Nanette Workman et ses musiciens, 1 août, 20h.30

HÔTEL CLARENDON: 57 rue Ste-Anne, Vieux-Québec (692-2480)— Spectacle de Léo Munger "Ah l'amour...toujours l'amour", du mer. au dim. 21h., jusqu'au 15 août

AUBERGE DE RAWDON: 3663 rue Queen, Rawdon (834-4200)— La Troupe "Tant qu'à rien faire à soir" présente "L'ouvre-boîte" de Victor Lanoux, les ven. sam. et dim. 20h.30, juillet et août

LE PATRIOTE DE SAINTE-AGATHE: Ste-Agathe (861-2244)— "La ruée vers Laure" de Marie-Thérèse Quinton, du 19 juin au 25 août, mar. au ven. 20h.30, sam. 19h.30 et 22h.

MANOIR DU LAC LUCERNE: Ste-Marguerite Station (382-9039): « Les nuits de Montréal » revue musicale, du 4 juil. au 1 sept., du mer. au sa. 20 h 30.

THÉÂTRE DU CHENAL-DU-MOINE: 1645 chemin du Chenal-du-Moine, Ste-Anne de Sorel (743-8446)— "Joyeuses Pâques" comédie de Jean Poiret, m. en s. Richard Niquette, du 12 juin au 25 août, mar. au ven. 20h.30, sam. 21h.

THÉÂTRE DE L'ÎLE: 1 Wellington, Hull (771-6669)— "La chaire" comédie de Bill C. Davis, m. en s. Gilles Provost, du 10 juillet au 1 sept. mar. au ven. 20h.30, sam. 19h. et 22h.

THÉÂTRE MALENFANT: 734 St-Jean-Baptiste, Terrebonne (492-0165)— "Chez Paul-Ette, bière, vin, liqueur et nouveautés" de Louis-Marie Dansereau, du 21 juin au 8 sept., mar. au ven. 20h.30, sam. 19h. et 22h.

THÉÂTRE DE MARJOLAINE: Autoroute Cantons de l'Est, sortie 106, Eastman (297-2860)— "Ah, si maman me voyait...!" de Louis-Georges Carrier, du 23 juin au 26 août, mar. au ven. 20h.30, sam. 19h. et 22h.30, dim. 20h.

THÉÂTRE MOLSON: 10 chemin des Patriotes, St-Charles-sur-Richelieu (584-2223)— "Le charimari" ou le Démon du Midi de Pierrette Bruno, du 27 juin au 1 sept. mar. au ven. 20h.30, sam. 19h. et 22h.

THÉÂTRE DU PERCE-RÊVE: 9 rang Anctil, Victoriaville (752-5070)— "La chambre mandarine" comédie de Robert Thomas, m. en s. Martin et Patrice Daigneault, du 12 juillet au 9 sept. du jeu. au dim. à 20h.30

THÉÂTRE DU THÉ DES BOIS: Deauville (819-864-9569): « J'veux faire mon Show » mer. jeu. ven. sam. du 27 juin au 25 août 20 h 30.

THÉÂTRE SAINTE-ADÈLE: 1069 Boul. Ste-Adèle, sortie 67, autoroute des Laurentides, Ste-Adèle (435-7333)— "Les larrons font l'occasion" de Jane Milmore et William Van Zandt, du 20 juin au 1 sept., mar. au ven. 20h.30, sam. 19h. et 22h.

THÉÂTRE DE VAUDREUIL: Cité des Jeunes, Vaudreuil (455-7930)— "Le Charlatan" de Robert Lamoureux, du 26 juin au 2 sept. mar. au ven. 20h.30, sam. 19h.30 et 22h.

CENTRE NATIONAL DES ARTS: Ottawa— Salle Studio: Angélique Ionatos, 1 au 4 août, 21h.

TÉLÉVISION

2 CBFT

12.00 Première édition
12.10 Les Jeux de la XX111e Olympiade
16.00 Félix et Ciboulette
16.30 Quatre amis fantastiques
17.00 Les Jeux de la XX111e Olympiade
18.00 Ce soir
18.25 Nouvelles du sport
18.30 Les Jeux de la XX111e Olympiade
22.00 Le téléjournal
22.20 Le Point
22.30 Les Jeux de la XX111e Olympiade
00.00 Les nouvelles du sport
00.15 Cinéma
« L'agression » fr. 74 avec Jean-Louis Trintignant, Catherine Deneuve et Claude Brasseur

10 CFTM

12.00 Le dix vous informe
12.15 Midi-Soleil
13.45 Ciné Quiz:
« L'amour l'après-midi » fr. 72 avec Bernard Verley, Zouzou, Françoise Verley et Daniel Ceccaldi
16.00 N'ajustez pas votre appareil
16.30 La course aux trésors
17.00 Cosmos 1999
18.00 Le 18 heures
18.30 Forum
19.29 La quotidienne
19.30 Épopée rock
20.00 Belle-Rive
20.30 Au-delà du titre
21.00 Michel Jasmin
22.00 XX111 Jeux Olympiques-Los Angeles 84
23.00 Les Nouvelles TVA
23.20 Le Dix vous informe
23.30 Les sports
23.45 Cinéma de fin de soirée
« Et puis M...je t'aime » amér. 70 avec Peter Kastner, Louise Sorel, JoAnna Cameron et Joanna Barnes

17 RADIO-QUÉBEC

17.30 Télé-Université: le corps humain
18.30 Cartes sur table
19.00 Le voyage de Charles Darwin
20.00 Station-Soleil
21.00 Cinémania
« Le secret » fr. 74 avec Philippe Noiret, Jean-Louis Trintignant, Marlène Jobert, Jean-François Adam, Solange Pradel et Michel Delahaye
22.40 Station-Soleil

99 TVFQ (Câble)

12.30 Thé dansant
13.10 Temps libres: cent ans d'automobile
15.30 Savais-tu que?
16.00 Le théâtre de Bouvard
16.30 L'Île aux enfants
16.50 Variétoscope
17.05 Histoire d'en rire
17.20 L'académie des neuf
18.00 Atout coeur
18.30 Des chiffres et des lettres
19.00 Aujourd'hui la vie
20.00 Jazz: le Pau Big Band
20.15 L'enracinement
20.40 Temps libres au Québec
22.50 Saga
23.47 Le Journal

6 CBMT

12.00 Olympics
12.57 Community announcements
13.00 Olympics
13.57 Weather report
14.00 Olympics
16.59 Newswatch 6
17.00 Olympics
18.00 Newswatch
19.00 Olympics
23.00 The National
23.22 The Journal
23.55 Newswatch
00.00 Olympics

12 CFCF

12.00 Hi! noon
12.30 Pulse 12
13.00 The Don Harron show
14.00 Another world
15.00 General Hospital
15.30 Music Vision
16.00 McGowan's world
16.30 Take a Break with Matthew Cope
16.37 Family Feud
17.00 The Price is Right
18.00 Pulse
19.00 M*A*S*H
19.30 Blue Jay Baseball
22.30 CTV Special Sports Presentation
« 1984 Summer Olympics hilites »
23.30 CTV National news
23.50 Cinema Twelve
« Random harvest » dr. 1942 avec Ronald Colman, Greer Garson et Susan Peters
02.20 The Wayne Thomas show
03.20 The Dukes of Hazzard

ABONNEMENT AU DEVOIR

Pour recevoir LE DEVOIR à votre porte tous les jours du lundi au samedi, vous n'avez qu'à remplir et nous retourner le coupon-réponse.

Cochez le tarif choisi:

☐ 32$ (13 semaines) ☐ 62$ (26 semaines) ☐ 120$ (52 semaines)

(Ces tarifs ne sont valables que pour la livraison par camelot ou poste surface au Canada)

Nom ____________ Prénom ____________

Adresse ____________

____________ Ville ____________

Code postal ____________ Tél.: ____________

Retournez avec votre chèque ou mandat-poste à:

LE DEVOIR — Abonnements
211 rue du St-Sacrement
Montréal, Québec
H2Y 1X1

Je m'abonne au DEVOIR

LES MOTS CROISÉS

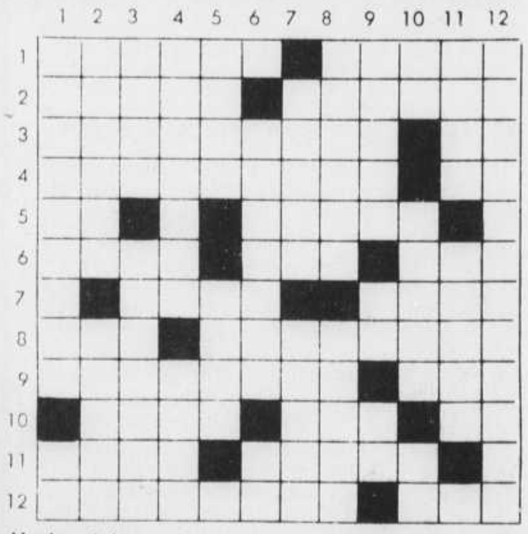

Horizontalement

1—Motocycliste. — Chaleur.
2—Senteur. — Charrue sans avant-train.
3—Reptile sinosaurien de l'époque crétacée. — Sans vêtement.
4—Lauracée d'Amérique. — Exprime ce qu'une personne a cessé d'être.
5—Pronom indéfini. — Célébrer.
6—Insecte des eaux stagnantes. — Saison. — Utilise.
7—Câble attaché à un objet immergé et tenu à la surface par une bouée. — Besoin de manger.
8—Orient. — Lieu où l'on conserve des ossements.
9—Machine utilisée pour l'épandage des engrais. — Fils aînés de Noé.
10—Dans les Causses, gouffre. — Proclamation officielle et publique. — Xénon.
11—Lisière d'un bois. — Cavité dans certains os de la tête.
12—Calme. — Point que l'on vise.

Verticalement

1—Ensemble des personnes d'une famille vivant dans la même maison. — Charpente du corps humain.
2—Partie d'un corps vivant qui remplit une fonction utile à la vie. — Tour d'une hélice.
3—La totalité. — Jardin où l'on cultive des plantes potagères.
4—Entasser. — Gros nuage épais.
5—Fixa les rênes de. — Corps simple de numéro atomique 53.
6—Insulte. — Tellement.
7—Soulane. — Soudain.
8—De la Croatie. — Oxyde d'uranium.
9—Compagnie de marchands. — Note de la gamme. — Sans vêtement.
10—Du verbe avoir. — Jetais en l'air, avec force, les pieds de derrière. — Antimoine.
11—Vase d'ornement. — Insecte.
12—En deuxième lieu.

Solution d'hier

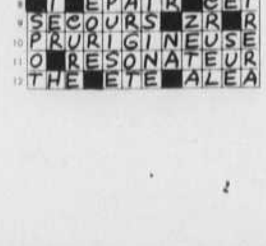

Les problèmes

Les coûts de construction deviennent prohibitifs

Dans tous les secteurs, les coûts de main-d'oeuvre peuvent représenter jusqu'à 40 pour cent du coût de construction. Dans ce contexte, quand un salarié de la construction reçoit en moyenne 21,47 $ l'heure, comparativement à 9,61 $ en général dans la société, comment réaliser des projets d'envergure ou même construire sa propre maison? C'est trop cher! Les salaires ne respectent plus la capacité de payer des gens.

Les taux des salaires de la construction sont trop élevés

Les hausses successives des tarifs horaires de la construction ont créé une situation critique. Les salaires ont augmenté presque deux fois plus vite que les prix à la consommation. Les conséquences néfastes sont nombreuses: hausse des coûts, baisse d'activité de l'industrie, recrudescence du travail au noir, perte de "vrais" emplois.

L'industrie de la construction végète

Au Québec, les mises en chantier et les heures travaillées sont en baisse constante. De même, le nombre de salariés actifs diminue; il a accusé une baisse de 5 pour cent en 1983. Et la reprise économique, beaucoup trop fragile, ne peut rien contre cette situation. Seuls les projets subventionnés connaissent une certaine vigueur et soutiennent l'industrie.

Le travail au noir sévit

Les coûts élevés de main-d'oeuvre et une réglementation trop rigide du placement ont provoqué une véritable épidémie de travail au noir. On estime que le marché noir représente annuellement entre 25 et 40 millions d'heures de travail. Ce marché noir prive le gouvernement, les syndicats et les employeurs d'importants revenus. De plus, les travailleurs au noir s'excluent des bénéfices d'avantages sociaux. Ils n'offrent aucune garantie de satisfaction aux consommateurs.

Les emplois sont fermés aux jeunes travailleurs de la construction

Les règlements de placement et les ratios compagnon-apprenti réussissent à écarter les jeunes travailleurs formés par les institutions d'enseignement. Ces règlements sont si rigides qu'ils bloquent l'accès à l'emploi alors que le vieillissement de la main-d'oeuvre devient de plus en plus important.

L'intervention gouvernementale étouffe l'industrie

Exemple éloquent de l'effet nocif de l'intervention gouvernementale dans un champ privé, l'imposition de décrets dans l'industrie de la construction a contribué à envenimer la situation. Ce sont les décrets imposés qui ont consenti de généreuses augmentations de salaires. Ce sont les décrets imposés qui ont instauré les nombreux et trop rigides contrôles.

Les problèmes étant posés, cherchons maintenant la solution.

La solution

Il faut une nouvelle entente dans l'industrie de la construction

Que les intervenants revisent ensemble la législation et la réglementation pour conduire à une vraie négociation libre.

L'Association des entrepreneurs en construction du Québec

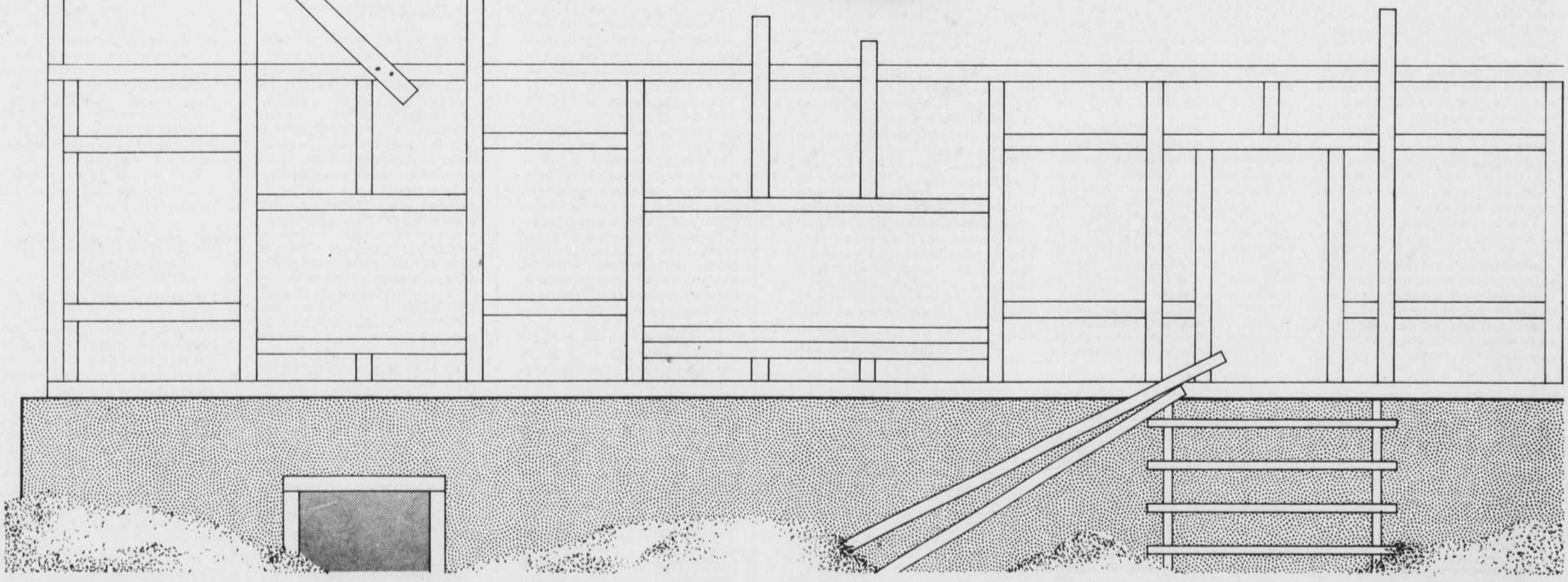

FAIS CE QUE DOIS

Fondé par Henri Bourassa le 10 janvier 1910

Directeur: Jean-Louis Roy

Rédactrice en chef: Lise Bissonnette

Rédacteur en chef adjoint: Jean Francoeur

Directeur de l'information: Jean-Guy Duguay
Directeur adjoint: Denis Lord

Directeur des services administratifs: Michel Paradis

UNE ÉCONOMIE MINÉE

TOUS LES pays industriels avancés ont ressenti les effets de la récession depuis le début de la présente décennie. Peu importe la mesure retenue, le Canada s'est avéré plus vulnérable que tous ses concurrents. Tel est le constat établi par le Conseil des sciences du Canada, dans un rapport préliminaire rendu public hier, rapport portant sur le développement industriel au Canada. Ce constat confirme et renforce tous les diagnostics connus.

Le Conseil identifie « quatre grands plans » qui expliquent la médiocrité de la performance de notre économie : manque d'efficacité du secteur industriel, parcimonie dans les investissements en recherche et développement, faible rendement des programmes visant la commercialisation internationale, et instabilité du consensus socio-politique canadien.

En certains milieux, on tient cette littérature pour nuisible. La crise doit être conjuguée au passé, affirme-t-on au prix même de reléguer loin, très loin dans l'analyse des facteurs durables qui pourraient maintenir l'économie canadienne dans un état de langueur quasi permanente. Quels sont donc ces facteurs ?

La croissance de la productivité canadienne a été nulle entre 1974 et 1982. « C'est la pire performance parmi les grands pays industrialisés », constate le Conseil des sciences. Au plan de la compétitivité, le Canada a glissé du sixième au onzième rang. Sa part dans le commerce international a décliné substantiellement ces dernières années. De 5.1 % en 1970, elle a glissé jusqu'à 3.6 % en 1982. Pour les fins de l'analyse, si on isole le secteur industriel, on constate alors l'existence et la croissance continue d'un déficit de la balance des paiements pour ce secteur. Nos investissements en recherche et développement demeurent parmis les plus faibles du monde industrialisé. Enfin, le Canada a été incapable de se doter d'une stratégie industrielle cohérente et commune. À cet égard, la conduite du fédéralisme économique a été un échec complet. Le Conseil a raison d'insister sur les graves conséquences de l'instabilité du consensus socio-politique.

À court terme, il est de plus en plus difficile de conjuguer la crise au passé. Six provinces canadiennes n'ont pas encore retrouvé le niveau d'emploi qui était le leur en juin 1981. Le taux de chômage se maintiendra en 1984 autour des 11¼ % et pourrait atteindre à nouveau les 12 % en 1985. De plus, la remontée des taux d'intérêt a été considérable ces derniers mois. Le taux préférentiel a augmenté de près de 3 % depuis mars dernier, passant de 11 % à 13.5 % et 14 %. Il pourrait croître à nouveau si le même taux aux États-Unis atteignait les 14 %, voire même les 15 %, comme le prévoient de nombreux experts. Les effets d'une telle accélération du coût de l'argent pourraient éponger tous les dividendes de la reprise partielle enregistrée ces derniers mois. Un économiste cadre de la Banque nationale, M. Jean-Paul Caron, écrivait récemment : « Pour l'instant, les forces cycliques de la reprise dominent toujours, mais il suffirait d'un brusque saut dans les taux d'intérêt pour la stopper net. »

Cette reprise a été possible grâce notamment à la croissance des dépenses de consommation, dépenses diversifiées et en constante progression jusqu'au milieu du second trimestre. Cependant, la confiance des consommateurs ne serait plus aussi solide, celle en particulier des groupes disposant des plus hauts niveaux de revenu. Telle est la conclusion de la plus récente enquête du *Conference Board*. Les consomateurs craindraient notamment la croissance des charges provoquée par l'augmentation du coût de l'argent. Ils s'inquiéteraient d'une éventuelle détérioration du marché de l'emploi et auraient mesuré avec précision les conséquences du déclin de leur revenu net. Si les répondants du *Conference Board* reflètent correctement les attitudes de l'ensemble des Canadiens, il semble que la reprise ne puisse plus compter dans l'immédiat sur la croissance de la consommation. Dans le secteur de la construction domiciliaire, les prévisions ont dû être réévaluées à la baisse. En effet, en janvier, on estimait les mises en chantier à plus de 150,000 unités pour la présente année. On estime maintenant qu'elles n'excéderont pas les 120,000.

Enfin, les gestionnaires du secteur industriel demeurent prudents. Certes, la demande pour leurs produits a augmenté sensiblement, mais ils ont pratiqué une politique d'extrême prudence, puisé dans les stocks disponibles bien davantage que remis en marche la machine de production, poursuivi leur plan d'assainissement des finances des sociétés, et maintenu l'investissement à un bas niveau.

Malgré le caractère général des propositions d'action soumises par le Conseil des sciences (propositions dont nous publierons demain de larges extraits dans la page voisine), son intervention, en pleine campagne électorale, a l'avantage de rappeler les véritables enjeux et l'ampleur des investissements susceptibles de reconstruire l'économie canadienne.

Dès l'annonce de la dissolution du Parlement, le premier ministre, M. John Turner, affirmait que les Canadiens devaient d'abord le confirmer dans ses fonctions avant de connaître son programme économique, programme dévoilé dans un budget qui ne se ferait pas attendre. Pour sa part, M. Brian Mulroney répète que l'élection d'un gouvernement conservateur produirait un vaste mouvement de sympathie des investisseurs à l'endroit du Canada. Le chef libéral exige une confiance aveugle. Le chef conservateur confond magie et politique.

Le grand mérite du rapport du Conseil des sciences est de rappeler l'ampleur et la complexité du défi posé par la reconstruction de l'économie canadienne. D'en définir aussi les prérequis : fiscalité et programmes de soutien favorables à l'élargissement de la production des richesses, accélération soutenue des investissements en recherche, appui aux secteurs et firmes stratégiques disposant déjà des équipements technologiques de pointe, développement d'attitudes et de politiques visant la connaissance des marchés et des partenaires étrangers, mise au rancart du secret dans les négociations fédérales-provinciales pour encourager le débat concernant les objectifs et les priorités.

— JEAN-LOUIS ROY

Les promesses conservatrices

APRÈS LES débats télévisés des 24 et 25 juillet, on a beaucoup reproché aux trois chefs d'avoir gravement manqué de « substance ». Et il est vrai qu'ils s'en sont tenus, quant à leurs programmes, aux plus vastes voeux pieux. Mais le Parti progressiste-conservateur, deux jours plus tard, publiait certains engagements dans six domaines : les jeunes, les femmes, les personnes âgées, la politique agricole, le secteur industriel du textile et du vêtement, les petites et moyennes entreprises.

L'effort est appréciable mais comporte aussi ses risques : le PC prend des engagements qui pourraient devenir de sérieux carcans si jamais il accédait au pouvoir. Il s'expose aussi à de fortes critiques puisque ces éléments de programme, pour intéressants qu'ils soient, restent inachevés. Ils ne disent rien d'un échéancier, de la question fondamentale des coûts de tant de promesses, et ne sont pas à l'abri des incohérences.

☆

Au seul chapitre de la politique agricole, par exemple, le PC fait au moins six promesses dont la facture pourrait être élevée : abolition de l'impôt sur les gains en capital pour la vente de terres restant agricoles; réduction de 20 *cents* le gallon pour les carburants agricoles; programme d'obligations permettant des prêts à taux réduits pour les agriculteurs; multiplication par deux du niveau de toutes les avances de fonds sur récoltes; déblocage immédiat de fonds pour le refinancement des emprunts à long terme; stimulation fiscale pour le développement scientifique et aide financière aux écoles d'agronomie. Et ce n'est qu'un des secteurs spécialisés où le PC fait miroiter l'abondance de fonds publics. On devine le total absolument irréaliste.

Pour le seul programme destiné à la jeunesse, moins ambitieux en tout cas sur papier, le PC a involontairement publié son évaluation : $ 250 millions. Il ne serait donc pas étonnant, puisque de grands pans du programme restent à venir, dans le domaine de l'énergie, des ressources naturelles, des dépenses de recherche et développement, etc., que l'addition tourne autour des $ 20 milliards qu'évoquait le critique financier du parti, M. John Crosbie. Il ne faut pas être grand économiste pour savoir qu'il est impossible de trouver cette somme sans accroître plus que substantiellement le déficit, que M. Mulroney s'est pourtant engagé à réduire dès son premier mandat. La crédibilité, ici, n'est pas qu'un problème d'image.

☆

Le programme du PC est également rempli de déclarations de principes qui sèment la plus parfaite confusion sur sa théorie économique, et qui semblent dictés par un pragmatisme à géométrie très, très variable.

Voilà un parti dit « conservateur » dont la plupart des candidats au leadership, il y a à peine un an, ne juraient que par la revitalisation du commerce mondial canadien et souscrivaient en général au libre-échange classique. Arrivent des élections et il devient, pour plaire à certaines clientèles spécialisées, particulièrement protectionniste, sans se soucier le moindrement de la réaction éventuelle de ses partenaires commerciaux.

Il est question, ici et là, de limitation à l'importation de produits agricoles, de renforcement de la politique gouvernementale d'achat préférentiel au Canada, de mise en place « au besoin » de contingents globaux pour les importations de textiles ou de contrôle de l'accroissement des importations. Le tout se ramasse sous l'étiquette vague d'un « commerce équitable, mais non le libre-échange ».

Il faut y ajouter les déclarations trois fois contradictoires dans la même semaine du critique international du parti, M. Stevens, sur les investissements étrangers. Hier encore, avant les élections, le PC accusait les libéraux de décourager le développement industriel par l'Agence d'examen des investissements étrangers; depuis une semaine, M. Stevens laisse plutôt entendre que certains secteurs, dont l'énergie, seront désormais carrément et officiellement interdits aux aventures étrangères. À tous égards, voilà qui ressemble étrangement au va-et-vient libéral des vingt dernières années entre le nationalisme économique et le continentalisme. Pour un parti qui prétendait envoyer un « signal clair » aux autres nations, le résultat est piteux.

☆

À dire vrai, les propositions les plus intéressantes du Parti progressiste-conservateur sont souvent les plus modestes. Elles misent sur la collaboration et la concertation qui, pour être devenues des mots vides de sens et même péjoratifs sous le régime libéral, n'en sont pas moins le nerf d'une fédération. Le PC promet de respecter la décision des producteurs pour les offices de commercialisation, même si la formule devait varier d'un groupe à l'autre. Il s'engage à créer un conseil consultatif canadien de la jeunesse, de même qu'un conseil canadien de développement des perspective économiques qui s'intéresse surtout aux propositions locales. Il envisage un sommet économique pour « établir de nouveaux objectifs nationaux » quant au statut des femmes. Il prévoit travailler plus étroitement avec les délégations commerciales des provinces à l'étranger.

On pourra s'exclamer, devant tout cela, que les comités et commissions ont toujours été un excellent moyen de noyer les problèmes. Mais le PC a au moins le bénéfice du doute, puisqu'il a été si longtemps écarté du pouvoir. Il devrait d'ailleurs tabler beaucoup plus sur la carte qui le distingue des libéraux : la recherche d'une véritable décentralisation des pouvoirs et du respect des priorités locales. Son programme en donne quelques signes, mais sans les mettre vraiment en évidence. C'est pourquoi on attend avec impatience un véritable exposé de ce que le parti entend faire pour assainir les relations fédérales-provinciales. S'il pouvait démontrer fermement, précisément, sa volonté de concertation, il pourrait faire l'économie d'une série de promesses coûteuses et irréalistes, et convaincre malgré tout les Canadiens qu'il est porteur de changement.

— LISE BISSONNETTE

LE DEVOIR

LE DEVOIR est publié par l'imprimerie Populaire, société à responsabilité limitée, dont le siège social est situé au numéro 211, rue du Saint-Sacrement, Montréal H2Y 1X1.

Il est composé et imprimé par l'imprimerie Dumont, division du Groupe Quebecor Inc., dont les ateliers sont situés à 9130 rue Boivin, Ville LaSalle. L'agence Presse Canadienne est autorisée à employer et à diffuser les informations publiées dans LE DEVOIR.

LE DEVOIR est distribué par Messageries Dynamiques, division du Groupe Quebecor Inc., située à 775 boulevard Lebeau, Ville Saint-Laurent, H4N 1S5. Tél.: 332-0680.

LIVRAISON À DOMICILE PAR PORTEUR: Édition quotidienne: 2,50$ par semaine. Le samedi seulement: .75¢. Pour information: à Montréal: 332-3891; à Québec: 687-2022

ABONNEMENT: Édition quotidienne 120$ par année; 6 mois 62$; 3 mois: 32$. À l'étranger: 130$ par année; 6 mois 65$; 3 mois: 35$; édition du samedi 40$ par année. Postez votre chèque ou mandat-poste à: LE DEVOIR, 211 rue St-Sacrement, Montréal, Québec H2Y 1X1. Tarif de l'abonnement servi par la poste aérienne sur demande. Pour information: (514) 844-3361.
Courrier de deuxième classe: enregistrement numéro 0858. Dépôt légal: Bibliothèque nationale du Québec.

Le drame de Chypre

LIBRE OPINION

JEAN-CHARLES CLAVEAU

À L'OCCASION d'un voyage à Chypre en 1964, la guerre civile entre les Grecs et les Turcs m'avait fait craindre pour l'avenir de cette jeune république instaurée en 1960.

Les 9 et 10 avril 1964, je formulais dans LE DEVOIR trois solutions possibles à la crise chypriote : le partage de l'île entre les deux communautés, le rapatriement des 100,000 Turcs en Anatolie et la coexistence pacifique des deux peuples.

La dernière solution me semblait la meilleure et je faisais alors le voeu que « le bon sens des Chypriotes n'avait pas dit son dernier mot » et irait dans cette direction.

Mais je n'avais pas assez compté avec la Turquie qui, comme le loup dans la fable de La Fontaine, s'est arrogée le droit d'intervenir, car « la raison du plus fort est toujours la meilleure ». Depuis dix ans (en 1974), comme le signalaient dernièrement deux articles intéressants parus en première page de votre journal, ce pays occupe près de 40 % de l'île de Chypre et y a envoyé des milliers de citoyens turcs pour peupler la partie contrôlée par ses troupes.

La proclamation de la République turque de Chypre du Nord, le 15 novembre 1983, est venue simplement confirmer la séparation de fait des deux peuples de l'île d'Aphrodite.

L'invasion de Chypre par l'armée turque a entraîné l'émigration massive vers le sud des Chypriotes grecs, soit 200,000 habitants, qui ont fui leurs maisons et leurs terres devant ces envahisseurs étrangers bien armés.

Le partage de l'île, qui paraissait impensable en 1964 quand on connaissait la répartition disséminée et très minoritaire des Turcs à travers l'île, s'est réalisé dix ans plus tard par la force des armes.

L'impitoyable loi de la force a triomphé ici encore, comme ce fut le cas tout au long de l'histoire de l'humanité.

Il semble que les hommes n'apprennent guère : ils recommencent toujours les mêmes erreurs comme s'ils n'avaient retenu de leur passé que la loi primitive de la jungle.

En 1984, les Grecs de Chypre, conquis par les Turcs en 1571, puis cédés aux Anglais en 1878, demeurent les victimes de la violence armée et des intérêts des grandes puissances et de leurs alliés.

La République de Chypre proclamée en 1960 à la face du monde et entérinée à l'Organisation des nations unies, est sacrifiée aux intérêts de la Turquie, des États-Unis et de la Grande-Bretagne.

Le pouvoir des forces en présence joue contre les Chypriotes grecs.

1) Les 500,000 Grecs de Chypre ne font pas le poids devant les 45 millions de Turcs dont le pays est un poste avancé majeur de la défense de l'Otan.

2) La mère-patrie grecque avec ses neuf millions d'habitants n'est pas en mesure de forcer ses voisins turcs armés par les Etats-Unis à évacuer Chypre.

3) Les États-Unis, de leur côté, ne veulent pas s'aliéner la Turquie qui est un pays plus important que la Grèce dans son système de défense contre le monde soviétique.

4) Quant à la Grande-Bretagne, les postes stratégiques qu'elle s'est fait concéder à Chypre en 1960 sont jugés essentiels dans ce genre d'alliance à laquelle elle participe pour que « la paix et la liberté » règnent dans le monde !

Bref, le petit peuple grec chypriote est tout simplement sacrifié sur l'autel de ses alliés plus puissants. Ce n'est pas nouveau, dira-t-on, mais il est bon de le dire pour que l'on sache une fois de plus que notre monde est dominé par la force des intérêts plutôt que par l'esprit de justice.

Si les pays soi-disant amis de Chypre — y compris le Canada — voulaient vraiment aider ce pays et faire triompher la justice sur cette île meurtrie, ils cesseraient leurs beaux discours qui ne donnent rien sur l'occupation inacceptable de l'île par l'armée turque, pour poser des gestes concrets. Ils imposeraient plutôt des sanctions économiques et militaires à la Turquie pour l'obliger à se retirer de Chypre afin de respecter son indépendance nationale.

Si ces pays ne font pas cela, leurs doléances répétées depuis dix ans resteront du verbiage diplomatique stérile et le fait accompli de l'occupation et du partage de Chypre par la force des armes sera une autre tache dans l'histoire de l'humanité comme la déportation des Acadiens en 1755.

LETTRES AU DEVOIR

■ *Le Parti nationaliste et la Charte des droits*

SI LE QUÉBEC avait détenu un droit de veto, le jugement d'aujourd'hui de la Cour suprême sur la loi 101 ne serait jamais survenu. En effet, après avoir déclaré, dans un jugement du 6 décembre 1982, que le Québec n'avait pas le droit de veto, alors que le gouvernement du Québec avait cherché à l'exercer pour empêcher l'adoption de la Charte canadienne des droits et libertés, la Cour suprême aujourd'hui nous indique les premières conséquences de l'absence d'un droit de veto : en matière de droits linguistiques scolaires, qui sont d'une importance capitale pour le nationalisme québécois, l'Assemblée nationale a perdu l'exclusivité de sa juridiction.

Pour la première fois, en 1981, le gouvernement fédéral, en se liguant avec les autres provinces canadiennes, a enlevé des pouvoirs à l'Assemblée nationale sans son consentement. Rien n'empêche maintenant le gouvernement fédéral et les autres provinces de dépouiller progressivement l'État du Québec de ses autres pouvoirs, qu'ils soient de nature linguistique, économique ou autre. Seul un droit de veto, ou son équivalent, peut éviter que d'autres jugements de la Cour suprême ne viennent donner le feu vert à d'autres offensives centralisatrices d'Ottawa.

En matière démographique, le jugement d'aujourd'hui a deux conséquences majeures. D'abord, il crée une grave menace à l'identité culturelle et linguistique de l'Outaouais québécois, puisque les Ontariens qui déménagent au Québec pourront désormais envoyer leurs enfants à l'école anglaise. Or, dans l'Outaouais québécois, la proportion de jeunes Ontariens qui pourront désormais fréquenter l'école anglaise est particulièrement élevée : les effets positifs de la loi 101 dans cette région seront complètement effacés et l'anglicisation qui y sévissait avant 1976 pourra reprendre.

Ensuite, le jugement d'aujourd'hui crée une situation juridique nouvelle qui pourra durer aussi longtemps que la Constitution elle-même, c'est-à-dire que si, dans 20, 30 ou 50 ans, l'économie du Québec redevenait prospère, et si elle amenait des Canadiens d'autres provinces à venir s'installer au Québec en plus grand nombre, le Québec ne pourrait pas diriger les enfants de ces Canadiens vers l'école française, même si l'identité culturelle de certaines régions du Québec était menacée.

Le jugement d'aujourd'hui illustre, par ailleurs, l'une des lacunes les plus déplorables de la Charte canadienne des droits et libertés. Dans cette charte, les rapports linguistiques au Québec et les rapports linguistiques dans les autres provinces sont considérés comparables. Il s'agirait seulement de préserver les minorités linguistiques, au Québec comme ailleurs, des excès de la majorité. Or le dernier recensement de Statistique Canada nous indique que le français est menacé à l'intérieur même du Québec, et que l'anglais a un pouvoir assimilateur bien supérieur à celui du français dans notre province. Par conséquent, des mesures exceptionnelles de protection et de promotion de la langue française, comme celles qui se trouvent dans la loi 101, sont non seulement justifiées mais nécessaires. C'est ce que les tribunaux de Belgique et de Suisse ont décidé dans des circonstances équivalentes à celles que nous connaissons.

Le rouleau compresseur cherche à nier la différence et l'originalité du Québec, en empêchant le Québec de défendre efficacement la langue et la culture françaises. Il faut que tous les Québécois lucides réagissent vigoureusement aux visées assimilatrices d'Ottawa en votant pour le Parti nationaliste le 4 septembre prochain.

— DENIS MONIÈRE
Chef du Parti nationaliste.
Montréal, 26 juillet.

■ *La campagne électorale et le Canada*

VOILÀ une campagne électorale assez terne, merci ! qui est à l'image du pays où elle se déroule. Ceci dit sans être le moindrement désobligeant à l'endroit de ce pays. Mais quant aux idées qui se trouvent derrière, elles se ressemblent assez.

On dit beaucoup que le Canada est un pays magnifique, un pays dans lequel nous avons la chance, le privilège de vivre. Tout dépend évidemment de ce à quoi on accorde de l'importance. Si c'est le niveau de vie qui nous importe, le degré de confort matériel que l'on peut trouver quelque part, le montant du salaire que l'on peut gagner, le Canada est certes un pays privilégié, encore que beaucoup de citoyens ne profitent de ces « avantages » que d'une manière marginale.

Mais si nous recherchons un milieu de vie intense, stimulant, où de nouvelles idées sont lancées, essayées, discutées, alors le Canada est un pays assez médiocre. On a l'impression, parfois, que la population est en train de somnoler, rêvant à on ne sait quels rivages. On a l'impression que l'économique occupe tout ce qu'il peut y avoir d'intérêt dans la tête des gens et que pour le reste, il y a très peu de place. On assiste à beaucoup de constats d'auto-satisfaction, sans que celle-ci soit réellement justifiée par ce qui se passe. L'auto-satisfaction de la personne qui se contente de trop peu.

La campagne électorale qui se déroule actuellement est à l'image de cette physionomie générale du pays. Beaucoup de cris, de déplacements, d'argent et très peu d'originalité en fin de parcours. Comme disait Shakespeare, « beaucoup de bruit pour rien ».

— PIERRE BERTRAND
Montréal, 27 juillet.

Les «Lettres au DEVOIR» doivent être signées. L'adresse de même que le numéro de téléphone, ne sont requis que pour fins d'identification dans nos dossiers. LE DEVOIR demande à ses correspondants de bien vouloir s'en tenir à moins de deux feuillets dactylographiés à double interligne et de faire parvenir leurs textes à Mme Suzanne Marchand. LE DEVOIR se réserve le droit d'abréger les textes trop longs.

■ *Le CCNTA interroge les chefs des partis politiques nationaux*

Lettre adressée à des organismes de personnes âgées à travers le Canada

IL Y A 2.5 millions de votants canadiens âgés de 65 ans et plus. Ils représentent 10 % de la population totale. Toutefois, en termes de votants, ils constituent entre 15 et 20 % de la population adulte. Selon les prévisions, cette proportion va s'accroître considérablement. Aujourd'hui, un Canadien sur 10 est âgé. Ce rapport va s'accroître lentement pendant les 50 prochaines années jusqu'à ce qu'une personne sur cinq soit âgée. Et cette importante partie de la population va suivre de près les débats qui mèneront à l'élection fédérale, le 4 septembre 1984.

Créé en mai 1980, le CCNTA est mandaté pour aider et conseiller le ministre de la Santé nationale et du Bien-Être social sur toutes les questions touchant la qualité de vie des Canadiens âgés. Ce Conseil, composé de 18 membres, stimule aussi les débats publics sur le vieillissement par des publications, des rencontres et des conférences. Le CCNTA est d'avis que les personnes âgées doivent jouer un rôle actif, utile et intégral dans la société canadienne et il est inacceptable qu'il en soit autrement. Pour réaliser cet objectif, les aînés doivent être impliqués dans le processus politique.

Par conséquent, le CCNTA veut savoir combien d'aînés sont candidats dans votre parti.

Bien qu'il y ait plusieurs questions touchant le bien-être des personnes âgées, le Conseil consultatif national sur le troisième âge (CCNTA) vous demande d'énoncer votre position sur les questions spécifiques suivantes :

1) des mesures pour encourager la participation des aînés dans le processus politique;

2) l'allocation de ressources pour la prévention de la maladie et la promotion de la santé;

3) l'apport des fonds nécessaires pour assurer une gamme de services, allant du soutien à domicile aux soins à long terme;

4) des pensions adéquates pour les aînés d'aujourd'hui;

5) des réformes garantissant le pouvoir d'achat de la prochaine génération de personnes âgées;

6) la disponibilité d'une variété de logements pour satisfaire les besoins et préférences des aînés.

Le Conseil consultatif national sur le troisième âge va relever les réponses de chaque chef de parti et en faire part aux électeurs concernés.

— YHETTA GOLD
présidente du CCNTA
Ottawa, 11 juillet.

■ *C'est là toute la différence . . .*

Lettre adressée à M. Gilles Beaudet, f.é.c.

EST-CE possible que vous ayez déformé à ce point l'article de M. Richard Joly, paru le 23 juillet ! S'il vous plaît, lisez, relisez et vous verrez que ce n'est pas M. Joly qui pense personnellement ce que vous lui faites dire, mais il écrit ce qui se passe en 1984 dans cette « Église d'ici » et ce que bien des gens pensent en vivant le christianisme à leur façon.

M. Joly n'est qu'un observateur et témoin impartial de ce qui se vit. C'est là toute la différence ! . . .

— LUCILLE COUTURE
Repentigny, 29 juillet.

Déclaration de politique générale du nouveau premier ministre français

Le coût de la modernisation de la France

DOCUMENT

LAURENT FABIUS

Extraits du discours prononcé le 24 juillet devant l'Assemblée nationale française.

NOTRE démarche est claire : toute amélioration réelle de l'emploi passe par une certaine croissance; toute croissance durable suppose un appareil de production solide, capable d'exporter et de défendre ses positions sur le marché intérieur; tout appareil de production solide requiert d'être moderne pour soutenir la concurrence. C'est parce que l'économie française n'était pas suffisamment modernisée en 1974 que mon prédécesseur, M. Jacques Chirac, a échoué en 1975 dans sa tentative de relance. Et c'est parce que, sept ans plus tard, notre économie ne l'était toujours pas assez que nous avons dû arrêter la relance et dévaluer. Le combat contre le chômage sera sans doute long et difficile car la modernisation — il faut avoir l'honnêteté de le dire — peut coûter des emplois avant d'en créer. C'est ce terrible décalage que vivent nos sociétés d'Europe et que nous essaierons de combler. Mon gouvernement fera le maximum pour encourager la création et le développement des emplois. Il y consacrera toutes ses forces. Mais refuser de moderniser coûterait, faute de compétitivité, plus cher que tout en emplois.

Bien entendu, cette modernisation en profondeur ne peut s'accomplir que si nous poursuivons sans relâche l'assainissement de notre économie. L'action de rétablissement des grands équilibres commence à porter ses fruits. Notre rythme d'inflation se rapproche de celui de nos principaux partenaires, mais il est encore trop fort : plus fort que nous ne l'avions prévu. Notre balance des paiements se redresse, mais peu à peu. L'investissement redémarre, mais encore trop faiblement. Les déficits publics sont limités, mais le ministre de l'Économie et des Finances devra chercher à les réduire (...).

M. Laurent Fabius.

En réalité, trois actions fondamentales détermineront l'avenir de notre économie. Elles sont au centre du IXe Plan.

D'abord, la recherche. Les progrès réalisés pour la recherche en France depuis 1981 sont considérables. Quantitatifs (en termes de finances et d'emplois), institutionnels, culturels. Un nouvel état d'esprit s'est établi qui, je crois, a redonné confiance à la communauté scientifique. Nos coopérations européennes réussissent : elles devront se développer encore. Notre recherche est encore trop souvent coupée de ses applications : la recherche industrielle sera encouragée. Les recrutements sont actuellement taris par le déséquilibre de la pyramide des âges et par le faible taux de mobilité interne : la réponse viendra d'une ambitieuse politique à long terme de l'emploi scientifique sur dix ou quinze ans. Je demande à M. Hubert Curien de la préparer dès maintenant. Notre choix en faveur de la recherche n'est pas seulement économique, culturel, social, fondé sur la certitude que la ressource d'un pays comme la France est l'intelligence, l'imagination, la créativité. Ce choix renvoie à une conviction plus profonde, politique au sens élevé du terme; la confiance en l'homme, dans sa capacité de connaissance, dans la contribution possible de cette connaissance au progrès, dans la volonté de maîtriser pacifiquement le futur. Tel est bien notre projet (...).

Le deuxième outil de l'avenir, c'est l'investissement. Depuis 1973, la France n'y consacre plus une part suffisante de ses ressources. Or, si l'investissement recule, ou même marque le pas, cela veut dire que les équipements des entreprises ne sont pas renouvelés, et donc que, très vite, les concurrents passent devant. De 1973 à 1981, l'investissement industriel avait baissé de 15 %; notre pays en paie aujourd'hui les conséquences avec les problèmes qui secouent tour à tour des secteurs entiers de notre industrie, qui ont secoué nos industries de base, qui vont d'une autre façon concerner l'automobile et qui exigent une approche industrielle et sociale tout à la fois. Pour favoriser l'investissement, nous poursuivrons une triple action : l'allégement des charges des entreprises, qui sera contenu dans le prochain budget; le mouvement engagé pour réorienter l'épargne vers l'industrie; la libération progressive des prix industriels, tout en restant extrêmement strict dans la lutte contre l'inflation.

Le troisième volet, c'est la formation des hommes. Un niveau insuffisant d'éducation et de formation, plus encore pour les femmes que pour les hommes, a freiné au cours des quinze années passées notre mutation économique. Au Japon, plus de 90 % d'une classe d'âge achève avec succès des études secondaires complètes contre moins de 35 % en France. Comme en témoignent les centaines de milliers d'emplois qualifiés qui pourraient être créés d'ici à 1990 dans la filière électronique et qui ne trouvent pas de candidats compétents, il y a jusqu'ici trop souvent divorce entre les contenus de la formation et les besoins. Or la compétence et la qualification professionnelle sont les meilleures ressources de notre pays. Ayons à l'esprit que les jeunes qui arrivent maintenant en âge de travailler seront encore en activité en 2020. Combien de fois d'ici là devront-ils changer de fonctions, voire même de métier ! Ils doivent être préparés à cela. Nous avons donc besoin d'accentuer massivement notre effort de formation. Fixons-nous un minimum : faire en sorte que tout chômeur qui le souhaite puisse bénéficier d'une véritable formation de reconversion dans les techniques d'avenir. Mais ayons à l'esprit une ambition plus haute : que chaque travailleur, avant même l'arrivée des machines modernes, sans attendre que surgisse un éventuel sureffectif, sans attendre de savoir qui conservera son emploi et qui risque d'en changer, que chaque travailleur soit formé, qualifié aux techniques nouvelles. Cela suppose un considérable effort (...).

Recherche, formation, investissement (...). C'est le triangle de base de la modernisation.

Il n'y aura pas de modernisation économique réusie sans modernisation des rapports sociaux. Celle-ci ne se décrète pas. Alors, quel rôle pour l'État ? Quelle place pour l'entreprise ? Quel contenu pour la politique contractuelle. Il faut sur tous ces points clarifier.

Il est vital que la France adopte une pratique nouvelle du rôle de l'État. Les agents publics ne sont pas en cause, qui sont réputés pour leurs qualités. La France est par tradition une société mixte où public et privé jouent chacun leur rôle. Mais, faute de règles claires et stables, cette société mixte n'est souvent qu'une société confuse. Sachons écouter notre société. Elle nous dit qu'elle ne veut plus d'un État lointain, indifférent, bureaucratique, pas plus qu'elle ne voudrait, comme le proposent certains, d'un État faible, désarmé par rapport aux puissances financières; l'autorité de l'État, cela a un sens. Elle nous dit que le rôle de l'État n'est pas d'imposer ce dont le pays ne veut pas ni d'empêcher ce à quoi il aspire. Il est de rendre possible ce qui est nécessaire. À cet égard, la décision du président de la République de réduire dès l'an prochain de 1 % les prélèvements obligatoires (impôts et cotisations sociales) constitue une révolution tranquille. L'État a rencontré ses limites. Il ne doit pas les dépasser.

C'est sur les entreprises que repose pour l'essentiel la responsabilité de la modernisation. Elles doivent bénéficier du soutien de l'ensemble du pays. J'ai toujours pensé que c'était la gauche qui était la mieux placée pour réconcilier l'entreprise et la nation. Et c'est ce qui se produit. Faisons clairement confiance à la capacité des entreprises, en particulier aux artisans, aux PME, qui sont probablement les plus susceptibles de créer des emplois. Le gouvernement prendra les dispositions nécessaires pour que, dès la prochaine rentrée parlementaire, il devienne possible en France de créer son entreprise en moins d'un mois. Faisons confiance aux personnels, à tous les niveaux de la hiérarchie, qui sont la réalité même de l'entreprise. Ce sont eux, dans leur diversité, dans leur collectivité aussi, qui feront le succès ou l'échec du développement de notre économie. Ici comme ailleurs, la réussite devra être reconnue et récompensée. S'agissant des entreprises nationales, j'attends qu'elles soient aux avant-postes du redressement économique et souvent plus actives qu'aujourd'hui dans leur dialogue social. L'État jouera pleinement à leur égard son rôle d'actionnaire. Contrat de plan et autonomie de gestion : leurs règles du jeu sont maintenant connues. On nous avait annoncé des cataclysmes ! Or, déjà en 1984, Pechiney et Rhône-Poulenc ont opéré leur redressement cependant que Saint-Gobain ou la CGE continuaient leur progression. Ce mouvement va se poursuivre. Et on verra — ce qui aujourd'hui est reçu avec scepticisme — que nos entreprises nationales industrielles, qui étaient pour la plupart, avant d'être nationalisées, en piètre état, en passe d'être liquidées ou vendues à l'étranger, réaliseront en 1983 des performances économiques le plus souvent remarquables.

Une rente personnelle pour la femme au foyer

RÉPLIQUE

LOUISE DULUDE

Avocate-recherchiste et vice-présidente du Comité canadien d'action sur le statut de la femme, Mme Dulude est l'auteur du rapport « Les femmes et la réforme des régimes de pensions », publié en 1981 par le Conseil consultatif canadien de la situation de la femme.

LES RÉCENTS éditoriaux du DEVOIR (Jean Francoeur, 27 avril et 17 juillet 1984) sur les rentes pour les femmes au foyer illustrent bien l'adage selon lequel il est parfois plus dangereux d'en connaître un peu sur un sujet que de n'en rien connaître du tout. Faute d'avoir pris au sérieux les propos des groupes qui préconisent l'inclusion directe des travailleuses/travailleurs au foyer dans les régimes de pensions du Canada et de rentes du Québec (RPC et RRQ), M. Francoeur présente la question de façon si tronquée qu'il est difficile de comprendre pourquoi elle suscite tant de débats.

Pour s'y retrouver dans cette controverse, il faut d'abord savoir que **tous** les groupes intéressés sont en faveur d'une forme ou d'une autre de participation des femmes au foyer dans le RPC et le RRQ. Aucun groupe canadien ne défend la thèse dite « suédoise » selon laquelle les femmes sont maintenant capables de gagner leur vie et ne devraient donc avoir droit à aucun bénéfice de nos régimes de rentes à part ceux qu'elles gagnent elles-mêmes en tant que participantes au marché du travail.

La première forme de participation des femmes au foyer sur laquelle à peu près tous les intervenants s'entendent est le partage, lors du divorce et de la retraite, des crédits de rentes que les conjoints ont accumulés pendant leur vie commune. Tous conviennent qu'un tel partage est essentiel si l'on veut reconnaître que les conjoints sont des associés à parts égales dans le mariage. Il est toutefois incorrect de dire que le partage reconnaît la valeur du travail fait au foyer, puisque, dans le cas d'une famille à un seul revenu, la part de l'épouse ménagère est évaluée à zéro et le partage consiste simplement à diviser les crédits de rentes du mari en deux.

Il n'est donc pas question de compter sur le partage pour assurer des revenus de retraite convenables aux ménages dont l'un des époux a passé la majeure partie de sa vie hors du marché du travail. Même si les prestations de nos régimes publics de rentes étaient augmentées à 40 % des gains moyens (au lieu du 25 % actuel) comme le recommandent les groupes féminins et les syndicats, le résultat serait toujours bien au-dessous du seuil de la pauvreté pour les époux vivant séparément ou pour le conjoint qui reste seul après la mort de l'autre (presque toujours la femme, puisqu'elle est habituellement plus jeune et vit plus longtemps).

C'est à ce deuxième stade qu'un fossé profond se creuse entre les divers groupes intéressés. Même si tous sont d'accord pour dire qu'on ne peut pas laisser mourir de faim toutes ces veuves et ces divorcées qui ont passé une bonne partie de leur vie au foyer, les solutions proposées pour y remédier se divisent en deux camps distincts alignés selon le sexe de leurs dirigeants.

Il y a, d'une part, les groupes dominés par des hommes, en l'occurence surtout des syndicats, qui appuient fortement le maintien des rentes de conjoint survivant et recommandent qu'on les augmente de façon à ce qu'une veuve qui a passé sa vie au foyer reçoive 80 % de la valeur de la pension de RPC/RRQ gagnée par son mari. À l'autre pôle se trouvent la plupart des groupes féminins du pays, qui réclament l'inclusion directe des femmes au foyer dans nos régimes publics de rentes et la diminution graduelle des prestations de conjoint survivant.

Pourquoi les groupes féminins rejettent-ils les rentes de conjoint survivant en faveur d'un système de protection directe et personnelle des femmes au foyer ? À cause des considérations suivantes.

■ Qui bénéficie ?

Dans le cas des prestations de conjoint survivant, les seuls bénéficiaires possibles sont les personnes mariées dont le mariage dure jusqu'au décès de leur conjoint. Si le couple divorce, même après 30 ou 40 ans de mariage, l'ex-épouse perd tout droit à ces paiements. Les rentes directes de femmes au foyer fonctionneraient tout autrement : elles ne seraient pas reliées à l'état civil, mais au fait qu'une personne tienne maison pour une autre, qu'il s'agisse d'un conjoint marié ou non, d'enfants ou d'autres membres de la famille. Les crédits de rentes ainsi acquis seraient irrévocables.

■ À combien s'élèvent les prestations ?

Les rentes de veuves sont calculées à partir du revenu du mari, de sorte que ce sont les épouses des hommes les mieux nantis qui reçoivent les plus grosses prestations. Dans un système d'intégration directe des femmes au foyer, les rentes seraient calculées en fonction d'un revenu hypothétique égal à la moitié du salaire moyen (c'est-à-dire environ $ 10,000 aujourd'hui, ce qui correspond d'assez près au salaire d'une ménagère rémunérée travaillant à plein temps). Il en résulterait des rentes personnelles s'élevant au même montant pour toutes les femmes au foyer.

■ Qui en défraie le coût ?

Les prestations de conjoint survivant sont entièrement subventionnées par tous les participants aux régimes de pensions du Canada et de rentes du Québec, y compris les célibataires, les divorcés et les travailleurs mariés à faible revenu. Ceci contraste fortement avec les propositions de rentes personnelles pour les femmes au foyer, dont les prestations seraient presque entièrement payées par leur propre époux. Seuls les chefs de famille monoparentale et les couples à faible revenu auraient droit à des rentes subventionnées.

■ Qu'arrivera-t-il dans l'avenir ?

Plusieurs partisans des rentes de conjoint survivant demandent l'abolition du plafond auquel sont actuellement assujetties les personnes qui reçoivent à la fois une rente de retraite et une rente de conjoint survivant. Ceci veut dire qu'une personne mariée pourrait recevoir une rente s'élevant à 160 % de celle d'une personne célibataire qui aurait versé le même montant de cotisation, et que le coût des rentes de veuves et de veufs continuerait d'augmenter indéfiniment dans l'avenir. Paradoxalement, les rentes directes pour les femmes au foyer constituent la meilleure façon d'adapter nos régimes de rentes à l'entrée croissante des femmes sur le marché du travail. En effet, si on met sur pied un système de rentes pour les femmes au foyer et que ces femmes prennent toutes un emploi rémunéré à temps plein, les prestations pour le travail au foyer deviendront inutiles et disparaîtront d'elles-mêmes.

Un dernier argument en faveur de l'inclusion directe des personnes au foyer consiste à vouloir éliminer la différence injuste de traitement qui existe maintenant entre les mères qui passent la majeure partie de leur vie au foyer et les femmes de carrière qui ne quittent le marché du travail que temporairement pour s'occuper de leurs jeunes enfants. À l'heure actuelle, les femmes de carrière continuent d'être couvertes par les RPC/RRQ de manière pleinement subventionnée pendant leurs années au foyer, alors que les autres femmes ne reçoivent rien pour les périodes pendant lesquelles elles effectuent le même travail de soins à leurs enfants.

Si les rentes personnelles pour les enfants au foyer sont plus logiques, plus justes et plus progressistes, comme le maintiennent la plupart des féministes, pourquoi rencontrent-elles tant d'opposition ? Le mystère s'éclaircit lorsqu'on apprend qu'en réalité cette opposition, si puissante qu'elle semble, représente bien peu de gens puisque l'opinion publique est massivement en faveur de l'inclusion des femmes au foyer dans les RPC/RRQ : selon un sondage national mené par la firme Decima Research en 1982, 80 % des Canadiennes et 74 % des Canadiens appuient cette option.

« Les rentes directes pour les femmes au foyer constituent la meilleure façon d'adapter nos régimes de rentes à l'entrée croissante des femmes sur le marché du travail. »

Quant aux arguments invoqués contre les rentes personnelles pour les ménagères, ils ne sont pas des plus convaincants. Le principal consiste à dire que ces pensions seraient injustes envers les travailleuses rémunérées à temps plein parce que celles-ci font aussi du travail de maison. Or ceux qui expriment cette critique sont incapables de préciser en quoi le fait d'obliger un mari à payer une rente pour son épouse nuirait à leur voisine rémunérée qui récolte elle-même un salaire en plus de ses droits à une pension. Ces critiques négligent aussi de mentionner que leurs propres recommandations à l'effet d'augmenter les rentes de conjoint survivant seraient nettement nuisibles aux femmes rémunérées parce qu'il faudrait hausser leurs cotisations de RPC/RRQ pour subventionner ces nouveaux paiements.

L'éditorialiste du DEVOIR présente aussi une vision très déformée de la situation politique face aux rentes pour les femmes au foyer lorsqu'il écrit que « M. Marc Lalonde n'a pas retenu cette suggestion dans le plan d'action ... qu'il soumettait aux Communes en février ». Au contraire, le plan d'action renversait la position jusqu'alors négative du gouvernement fédéral et déclarait que « le gouvernement désire particulièrement poursuivre les discussions sur la pension de femme au foyer, proposée par le groupe de travail (parlementaire sur la réforme des pensions) ». Sur la position de l'Ontario, M. Francoeur répète les arguments du livre blanc ontarien contre les rentes pour les femmes au foyer, mais omet de mentionner sa conclusion selon laquelle l'Ontario a l'intention « de mener une étude plus approfondie avant de formuler des conclusions finales à ce sujet ». Lors d'une récente rencontre, le trésorier de l'Ontario, M. Larry Grossman, a déclaré à des représentantes de groupes féminins que son gouvernement était encore très ouvert et même particulièrement réceptif sur ce point. Du côté des conservateurs fédéraux, M. Brian Mulroney a répété plusieurs fois que si son parti accédait au pouvoir, il ferait tout son possible pour amener l'intégration directe des femmes au foyer dans nos régimes publics de pensions.

Pour celles et ceux qui luttent depuis longtemps pour faire améliorer la sécurité financière des femmes dans leur âge avancé, ces déclarations sont très encourageantes. De revendications assez vagues qu'elles étaient il y a quelques années, les « pensions pour les femmes au foyer » sont devenues des propositions politiques sérieuses qui ont de bonnes chances d'être mises en vigueur.

■ *Voilà un non-instruit assez sèchement renvoyé à ses devoirs. Il m'aurait plu, cependant, que Mme Dulude s'attardât davantage à réfuter l'argumentation très serrée, à l'encontre de la proposition du groupe Frith, que proposait, en mai dernier, le Conseil national du bien-être social (« De meilleures pensions pour les personnes au foyer »), puisque c'était l'objet de mon éditorial du 7 juillet qu'elle remet ici en cause*

JEAN FRANCOEUR

Rosemont réclame Marie Chevrier

ALAIN DUHAMEL

Le comité exécutif de l'Association libérale de la circonscription de Rosemont a sollicité la candidature de Mme Marie Chevrier pour succéder au député démissionnaire, M. Claude-André Lachance.

Ce faisant, il a refusé son appui à d'autres candidats qui se livrent bataille depuis quelques semaines en soulignant volontiers, trop volontiers au goût du Parti libéral, leur identité culturelle. Il s'agit des candidatures de MM Léo Bricault et Antonio Sciacia.

«Certains présentent cette lutte comme une guerre raciale, c'est faux!» nous dit M. John Faratro, président de l'association libérale de Rosemont. «Cela vient de petits politiciens comme Bricault et ça ne correspond pas du tout à la mentalité des gens du comté. Ce n'est pas une lutte entre un italien et un francophone.»

Un troisième candidat, M. Wayne Patterson, membre de l'exécutif, a décidé de retirer sa candidature.

«Le comité exécutif ne croit pas que M. Bricault soit un candidat représentatif de la circonscription, ajoute le président. Je ne crois pas qu'il ait les qualités voulues pour traiter les problèmes que le gouvernement rencontrera dans les prochaines années.»

La candidature de Madame Chevrier se présente dans la meilleure perspective aux yeux du comité exécutif. Il s'agit d'une militante du Parti libéral depuis toujours, jeune, avocate, qui a présidé l'organisation des Fêtes du Canada, l'organisation du congrès de l'aile québécoise du parti et qui a siégé pendant quelques années au Conseil consultatif canadien du multiculturalisme. Elle obtiendrait l'appui de plusieurs élus du parti, notamment, celui du député démissionnaire, M. Claude-André Lachance.

M. Antonio Sciacia, un avocat qui a lui aussi participé aux travaux du Conseil consultatif canadien du multiculturalisme, a mené une importante campagne de recrutement de nouveaux membres parmi la communauté italienne de Montréal.

Les militants de la circonscription l'associe au sénateur Pietro Rizzuto, réputé influent dans l'organisation du Parti libéral auprès de la clientèle italo-canadienne. Les organisateurs du parti lui prêtent l'intention de susciter une autre candidature, féminine et francophone, de manière à affaiblir le vote que pourrait recueillir M. Bricault qui, lui aussi, mené une importante campagne de recrutement.

L'Association libérale de Rosemont, qui comptait habituellement 634 membres dûment inscrits, en a aujourd'hui 1,238 éligibles au scrutin de l'investiture, prévu pour dimanche après-midi.

Mondale lance sa campagne

NEW YORK (AFP) — M. Walter Mondale, le candidat démocrate à la Maison-Blanche, et sa co-listière, Mme Geraldine Ferraro, ont entamé, hier, leur campagne pour la prochaine élection présidentielle dans le quartier new-yorkais de Queens, en reprenant de nouveau à leur compte les valeurs traditionnelles chères au président Reagan.

La première apparition côte à côte — depuis la convention démocrate de San Francisco — des adversaires des républicains Ronald Reagan et George Bush s'est déroulée dans la circonscription populaire que représente Mme Ferraro, devant une foule de 4,000 personnes enthousiastes, essentiellement des syndicalistes.

«Je sens la victoire dans l'air», a lancé M. Mondale, qui, comme Mme Ferraro, a évoqué la fierté, l'espoir, le patriotisme et les valeurs familiales chères au peuple américain. «C'est tout cela qui fait l'Amérique», a dit M. Mondale avant d'ajouter, en évoquant les victoires des athlètes américains aux Jeux olympiques de Los Angeles: «Si vous faites des efforts, alors tout est possible en Amérique».

Cette manifestation marquait la fin de onze jours de vacances pour M. Walter Mondale. Les deux candidats démocrates devaient ensuite se rendre, hier soir, à Cleveland, dans l'Ohio, avant de lancer officiellement leur campagne, aujourd'hui, à Jackson, capitale du Mississipi.

M. Mondale et Mme Ferraro, la première femme susceptible d'acceder a la vice-présidence des États-Unis, doivent ensuite faire campagne, demain, au Texas, l'un des États du sud des États-Unis considéré comme crucial pour la prochaine élection.

En lançant leur campagne dans le Mississipi et le Texas, où Ronald Reagan s'était lui-même rendu la semaine dernière, les candidats démocrates veulent souligner leur intérêt pour ces États conservateurs, où la présence sur le «ticket» démocrate d'une femme, en outre libérale et représentant le nord du pays, peut constituer un handicap électoral.

La porte-parole de M. Mondale, Mme Maxine Isaacs, a indiqué que le candidat démocrate envisageait de faire campagne environ trois jours par semaine durant le mois d'août. Selon Mme Isaacs, M. Mondale continuera à mettre l'accent sur le déficit budgétaire américain, qui est d'environ $200 milliards, et «ses implications pour l'avenir».

M. Mondale avait annoncé dès sa nomination que, s'il était élu, il augmenterait les impôts pour réduire ce déficit. Il a affirmé que, contrairement à ses affirmations, M. Reagan ferait de même et l'a accusé de cacher la vérité aux Américains sur la nécessité d'un alourdissement de la fiscalité.

Selon les plus récents sondages, seulement 2 points séparent maintenant le «ticket» démocrate Mondale-Ferraro des républicains Reagan-Bush.

Helen Caldicott

Caldicott: il faut vendre le pacifisme

CLÉMENT TRUDEL

Les élections du 6 novembre aux États-Unis constituent « un référendum sur le sort du monde » et il importe que les votants désignent pour siéger au Congrès les plus sensibilisés des candidats sur le péril nucléaire, a déclaré hier le Dr Helen Caldicott, femme de science et militante anti-nucléaire.

Ms Caldicott, qui voit dans le choix de Geraldine Ferraro comme candidate démocrate à la vice-présidence un tournant majeur dans la politique américaine, avait été invitée à prononcer la conférence inaugurale du congrès que tiennent simultanément à Montréal, jusqu'au 4 août, la Fédération internationale des assistants sociaux (8e symposium international) et l'Association internationale des écoles de service social (22e congrès international). Suivra, du 5 au 11 août, la 22e Conférence internationale de l'action sociale avec la participation, notamment, de Mme Simone Veil, ex-présidente de la commission juridique du Parlement européen.

Pour l'essentiel, Ms Caldicott s'attache à décrire les effets d'une attaque nucléaire, avec la précision mathématique que l'on connaissait déjà par sa participation au film controversé *If You Love This Planet* (Si cette planète vous tient à coeur), gagnant d'un Oscar en 1982.

La publicité indirecte faite à ce film vint d'une décision que Washington avait prise d'étiqueter ce film de l'ONF « propagande politique », en vertu d'une loi d'abord votée en 1938 pour contrer la propagande nazie. On y traite de l'imminence d'une troisième guerre mondiale et de ce que les scientifiques décrivent comme un « hiver nucléaire » pouvant affecter l'hémisphère nord.

Ms Caldicott et de nombreux militants pacifistes éminents, tel Jim Stark au Canada, croient qu'il n'y aura pas de conflit limité, la prochaine fois; que, durant la première heure du déclenchement de ce conflit nucléaire, un milliard d'humains périront; dans les deux semaines qui suivront, un autre milliard d'êtres humains seront radiés de la planète où sont présentement stockés 50,000 ogives nucléaires (dont 20,000 se trouvent dans les pays de l'Est).

La course aux armements apparaît démentielle à Ms Caldicott qui stigmatise le pouvoir « mâle », peu enclin à communier aux problèmes des nécessiteux, à compatir avec les enfants mal nourris, à sauvegarder l'environnement...mais qui consacre chaque année $660 milliards en armements.

Le mal prend racine dans l'avidité (greed) de la classe politique, pense l'invitée dont la lecture de l'actualité l'amène à croire que les médias ne signalent pas assez la menace réelle d'un conflit nucléaire. Ms Caldicott ne croit pas au bellicisme des « Russes »; elle fait état de rebuffades nombreuses servies par Reagan à Moscou chaque fois qu'il est question de reprendre les discussions sur le désarmement.

Reagan, souligne-t-elle, est le premier président américain depuis fort longtemps à ne pas avoir eu de rencontres avec les leaders du Kremlin, ce qui lui apparaît de mauvais augure si Reagan conserve la présidence.

Pour illustrer le danger que représentent les ogives nucléaires, Ms Caldicott rappelle que sur un seul sous-marin Trident, 24 missiles sont armés, chacun portant l'équivalent de 10 bombes à hydrogène. De tels arsenaux ne peuvent conduire l'humanité qu'à son agonie, déclare-t-elle. Pourtant, l'administration Reagan voudrait 30 autres sous-marins de ce type et ajouterait 17,000 ogives nucléaires aux 30,000 que possède déjà l'Ouest. La solution réside dans une entente mutuelle de gel nucléaire assortie de mécanismes de contrôle.

En après-midi, le Dr Caldicott a rencontré durant une heure une quinzaine de journalistes. Elle a entre autres décrié le premier ministre John Turner pour son peu d'empressement à inscrire le désarmement parmi ses priorités. Par contraste, elle a louangé l'ex-premier ministre Trudeau et son initiative de paix qui, croit-elle, aurait mûri peu après qu'elle eût pressé l'homme politique canadien (à une rencontre des membres du cabinet avec des intellectuels de toutes disciplines) de prendre son bâton de pèlerin de la paix.

Le pacifisme est, selon elle, un « produit » qu'il faut vendre, dont il ne faut pas cesser de parler, sinon on rate l'élément de programme no 1 de cette campagne pour la survie de la planète.

SUITES DE LA PREMIÈRE PAGE

◆ Domination

line des États-Unis a facilement vaincu le Canada 89-68.

Les Américains ont d'ailleurs remporté hier la première médaille des compétitions grâce à Pat Spurgin dans le tir à la carabine à air comprimé. Mais les Chinois se sont aussitôt hissés au deuxième rang au tableau des médailles d'or à la suite de la victoire de Lim Yuwei au tir à la cible mouvante.

L'équipe chinoise masculine de basket-ball a ensuite causé une forte surprise en battant la France 85-83, éliminant à toutes fins pratiques l'équipe française d'une participation aux quarts-de-finale.

Les Français menaient pourtant 48-39 à la fin de la première mi-temps, puis 59-45 à 16 minutes de la fin du match.

Ils semblaient alors constituer la meilleure équipe, être plus forts physiquement et meilleurs techniquement que leurs adversaires. Mais, 10 minutes plus tard, la Chine était repassée en tête et menait 72-70.

Vingt sept points pour les Chinois en 10 minutes contre 11 aux Français, le revirement était spectaculaire et au fil des paniers, le public américain jusque là peu intéressé par la rencontre prit fait et cause pour la Chine.

Les Français devinrent alors très fébriles et accumulèrent maladresse sur maladresse tandis que les Chinois réussissaient des points cruciaux à mi-distance.

À l'entrée dans les cinq dernières minutes le match se durcit et le score s'équilibra à un point d'écart en faveur de la Chine. À trois minutes de la fin, les Français concédèrent deux paniers qui portèrent l'écart à cinq points 84-79.

Un panier d'Eric Beugnot et deux lancers français francs de Richard Dacoury leur permirent de revenir à un point. Mais alors que la boite d'affichage indiquait qu'il restait cinq secondes à jouer, Dacoury rata le panier de la victoire sur passe de Senégal.

À une seconde de la sirène, le Chinois Jinqing Lu porta le coup de grâce. Score final 85-83.

◆ Israël

son parti) et de celles de ses alliés traditionnels, le Shinoui et le mouvement des droits civiques Ratz (3 députés chacun).

M. Shamir risque de faire face à une fronde de ses partenaires d'extrême-droite, le Tehya et le parti religieux Morasha (2 députés) qui refusent tout ralentissement de la colonisation en Cisjordanie et à Gaza.

En revanche, souligne la presse israélienne, en s'associant, MM. Shamir et Pérès pourraient neutraliser les formations religieuses qui cherchent à profiter du blocage actuel pour se livrer à une surenchère en matière de législation religieuse.

◆ Davey

avec le plus grand soin s'il tiendra sa promesse de revenir à Prince-Rupert.

La nomination de M. Davey viendra alimenter les rapports de presse voulant que la campagne libérale aille plus ou moins bien.

Il y a d'ailleurs un parallèle à faire avec la campagne au leadership de M. Turner. Après un début difficile, M. Turner était en effet allé chercher Bill Lee pour remettre sa campagne «sur les rails». C'est avec son arrivée que les choses ont commencé à mieux tourner. Que M. Turner ait voulu refaire la même chose n'est pas une hypothèse à rejeter, dans la mesure où, depuis le déclenchement de l'élection, la campagne libérale souffre de retards. Hier, cependant, M. Turner a démenti l'existence de quelque problème que ce soit dans sa campagne électorale.

À quelques reprises déjà, il a dû ravaler des déclarations inexactes. Lundi, il s'excusait auprès du gouvernement manitobain pour avoir affirmé que cette province perdait 2,000 travailleurs par mois. En fin de semaine, il avait fait amende honorable en admettant qu'il avait «exagéré» les propos de son rival Brian Mulroney, en affirmant qu'il voulait «éliminer 600,000 fonctionnaires».

Des erreurs de logistique ont aussi entaché la campagne Turner. Ainsi en Nouvelle Ecosse, M. Turner est apparu dans une localité où la veille son ministre des Affaires Extérieures, Jean Chrétien, avait attiré une foule imposante, réduisant sensiblement l'auditoire de son chef.

Le règne de M. Davey dans les coulisses libérales a débuté au début de l'ère Pearson. A l'élection de 1962, il gagnait son surnom de «faiseur de pluie». A titre de directeur de campagne nationale, il avait fait «pleuvoir» les votes libéraux qui avaient doublé leurs sièges aux Communes, défaisant presque le gouvernement Diefenbaker.

Pour le chef conservateur, M. Brian Mulroney, le retour de Keith Davey chez les stratèges libéraux démontre le peu de fondement de l'engagement de John Turner pour un renouveau.

Cette nomination est «une répudiation de l'avenir de la part de M. Turner», a soutenu M. Mulroney, cité par la Presse canadienne, à l'aéroport d'Ottawa avant de s'envoler pour faire campagne dans les Maritimes. «M. Turner se ligue avec les éléments du passé, il se refuse à tout changement, dit M. Mulroney.

Cette nomination de M. Davey donnait l'impression que M. Turner avait choisi hier comme pas de danse « un pas en avant, un pas en arrière ». Pendant qu'à Ottawa on annonçait le retour du grand stratège de l'ère Trudeau, M. Turner, lui, faisait de son mieux pour se démarquer du gouvernement Trudeau. Devant 400 personnes à Prince-Rupert, il a en effet promis aux milieux des pêcheries et de la foresterie des changements importants dans la politique gouvernementale.

Alors que le régime Trudeau n'a jamais été reconnu pour l'importance qu'il accordait au processus de consultation, M. Turner s'engageait hier à consulter les intéressés sur le projet de loi déposé le printemps dernier pour restructurer les pêcheries de la côte ouest. Il promettait aussi de créer un groupe de travail composé de tous les intervenants intéressés pour planifier le reboisement en Colombie britannique.

Se démarquant encore de l'ère Trudeau, il a reconnu que les pêcheurs de Colombie britannique pouvaient être justifiés de se croire les parents pauvres des pêcheries canadiennes. « Ma présence comme député de Colombie britannique garantira qu'il existe deux type de pêcheries au Canada et qu'elles doivent être gérées différemment ». À cet égard, il s'est notamment engagé à négocier un traité avec les États-Unis pour le partage des prises entre les pêcheurs des deux pays qui partagent les mêmes eaux.

La propre candidature de M. Turner en Colombie britannique constitue pour le chef libéral la meilleure preuve qu'un changement d'attitude envers cette province est en cours à Ottawa. C'est un argument qu'il n'a de cesse cessé d'utiliser hier.

Il promet des changements radicaux comme l'ouverture du Canada à son rôle comme pays du Pacifique, laissant entrevoir l'accroissement des exportations vers les pays de cette région du monde, dont le Japon. Déjà Jean Chrétien est à l'oeuvre, dit-il.

Hier soir, le chef libéral officialisait d'ailleurs sa candidature dans la circonscription de Vancouver-Quadra. Aujourd'hui, il consacrera sa journée à faire campagne dans cette circonscription cossue de Vanacouver où, déjà, on lui donne de ttrès bonnes chances de l'emporter.

◆ Les conservateurs

de la conduite du recensement dans quelques circonscriptions montréalaises. Dans Papineau, que représente M. André Ouellet, dans Hochelaga-Maisonneuve, que représente M. Serge Joyal, et dans Saint-Denis, que représente M. Marcel Prud'homme, le NPD n'a pu faire passer intégralement sa liste de recenseurs, le président des élections n'ayant retenu aucun ou peu des noms proposés.

Dans la circonscription de Saint-Léonard-Anjou, le candidat du NPD en 1980, M. Filippo Salvatore, conseiller municipal élu sous la bannière du Rassemblement des citoyens et citoyennes de Montréal (qu'il vient de quitter) a renoncé à son droit de présenter une liste de recenseurs, privant en même temps le NPD de l'exercice de cette prérogative.

La participation au recensement des électeurs, particulièrement lorsque la lutte électorale risque d'être fort contestée, constitue une étape importante de la campagne. Non seulement permet-elle de rémunérer des militants (chaque recenseur peut toucher entre $200 et $250 du Directeur des élections du Canada), mais elle permet aussi de surveiller en première ligne la confection et la revision des listes électorales.

Hier, les organisations des trois principaux partis politiques semblaient généralement satisfaites du déroulement du recensement en cette période de vacances estivales pendant laquelle on craignait l'absence de nombreux électeurs.

Au bureau du directeur des élections, à Ottawa, on restait préoccupé des résultats de cette opération essentielle, qui a commencé vendredi dernier dans tout le Canada et qui doit se poursuivre jusqu'à jeudi. «Ça va assez bien, mais il faut reconnaître qu'il y a des difficultés» nous dit M. Louis Lavoie, du bureau du directeur des élections.

En fin de semaine, le directeur des élections annalysera les résultats du recensement et, s'il y a lieu, se propose de prendre des initiatives extraordinaires d'ici à la fin de la revision des listes électorales (le 17 août) si le nombre d'inscriptions lui apparaît inhabituellement faible. En général, 98 % des électeurs potentiels parviennent à s'inscrire sur la liste électorale.

Le directeur des élections déclenchera une importante campagne publicitaire la semaine prochaine dans tous les media et se propose de nommer un nombre accru d'agents reviseurs dans les circonscriptions où les listes paraîtront trop courtes.

◆ Minorités

de minorités dans la fonction publique. Dans l'ensemble, ils s'abstiendront de faire des propositions chocs.

Le vote des minorités est important. À Toronto par exemple, il est déterminant dans 23 circonscriptons sur 28. Dans la circonscription de Spadina, les électeurs de 14 groupes ethniques différents voteront le 4 septembre prochain. Non seulement en Ontario mais dans une foule de villes, de Montréal à Vancouver, les 9 millions de Canadiens d'origine autre qu'anglo-saxonne ou française auront un poids certain, surtout si l'élection est serrée.

L'intérêt que le parti porte aux groupes ethniques est nouveau et le chemin à parcourir immense.

« Nous les avons négligés et ils n'ont jamais appuyé le parti », reconnaît le député manitobain Jack Murta, critique conservateur sur les questions multicurelles. Cette déclaration illustre bien le changement de stratégie électorale chez les tories qui s'adressent cette année à des groupes cibles bien précis, les femmes, les jeunes, les Canadiens d'origine étrangère.

Les conservateurs n'inventent rien. Ils s'inspirent en fait de la stratégie libérale des 20 dernières années qui n'a pas si mal fonctionné...

Pour un parti dont l'image anglo-saxonne est prédominante, et dont plusieurs députés se sont opposés au bilinguisme au Manitoba, le défi est de taille. Surtout que le PC n'a pas à son actif des montagnes de réalisations dans ce domaine.

Son message tout au long du mois consistera à critiquer l'approche paternaliste du gouvernement libéral, basée sur « des faveurs peu sincères », selon M. Murta.

Les messages publicitaires du parti, surtout sur les ondes des radios ethniques, répèteront sans cesse que « ce n'est pas le Parti libéral qui vous accueille mais le pays ». Cela pour influencer les arrivants qui viennent d'obtenir leur citoyenneté ou qui sont en instance de l'avoir.

M. Mulroney tiendra aux minorités ethniques le même discours qu'aux Québécois: cessez d'être les otages d'un parti qui a abusé de vous. Tout comme les francophones, plusieurs communautés votent libéral presque automatiquement depuis deux décennies, notamment les Italiens qui « sont plus rouges que les Québécois », selon le responsable des groupes ethniques en Ontario, M. Paul Oriana . Les Italiens de Toronto ont d'ailleurs reçu hier la visite du Secrétaire d'État aux Affaires extérieures, M. Jean Chrétien.

« Ce n'est pas tout de donner de l'argent pour des danses folkloriques et de la nourriture exotique. Encore faut-il se pencher sur les vrais problèmes », a déclaré au DEVOIR cette semaine M. Murta. Ce dernier a joué un grand rôle dans l'élaboration du document de neuf pages qui sera rendu public vers le 8 août.

Il l'a «testé» auprès des communautés qu'il a rencontrées cours des derniers mois. À Montréal, le parti a tenté de mettre sur pied un « autre réseau » que celui habilement tissé au fil des ans par le sénateur libéral Pietro Rizzuto.

Les problèmes identifiés par le PC vont de la situation pénible des mères élevant leurs enfants seules et n'ayant pas d'emploi au manque de cours de langue d'origine dans certaines communautés.

Mme Mila Mulroney est aussi un atout précieux: « Nous sommes très conscients de l'attrait qu'elle exerce dans les communautés ethniques », explique un porte-parole de M. Mulroney. Ce n'est pas pour rien que Mila Mulroney, qui a quitté la Yougoslavie à l'âge de cinq ans, parlera de plus en plus à des groupes venus d'ailleurs.

M. Murta estime que le chef du parti, M. Brian Mulroney exerce aussi un attrait chez les minorités. Après tout, il incarne lui aussi une ouverture du parti sur des citoyens qui ne sont pas anglophones, indique-t-il.

Le parti mise aussi sur plusieurs candidats d'origine ethnique. Il présente par exemple 7 candidats italiens, quatre à Toronto, trois à Montréal. Certains ont déjà eu maille à partir avec le parti cependant. Ainsi, le candidat chinois qui se présente dans Spadina, M. Ying Hope,un conseiller municipal, s'est dissocié du critique conservateur en matière d'immigration le mois dernier lorsque M. James McGrath, au cours d'un atelier organisé par le parti, a dit qu'en ouvrant ses portes aux gens d'affaires immigrants, le gouvernement libéral avait ouvert la porte au crime organisé, notamment à Vancouver et Winnipeg.

Officiellement, les tories n'essaient pas de charmer une communauté plutôt qu'une autre. Mais les déclarations du chef et des porte-parole trahissent à tout le moins des préjugés favorables.

Ainsi, dimanche à Toronto, M. Mulroney répétait qu'aucun représentant de l'Organisation pour la libération de la Palestine (OLP) ne serait invité à témoigner devant le Parlement pour faire valoir son point de vue sous un gouvernement conservateur, comme cela s'est produit il y a quelques mois. M. Zhedi Zerzi, représentant de l'OLP aux Nations Unies, avait parlé devant un comité du Sénat. Le chef conservateur a promis de refaire le pont avec les amis du Canada négligés par les libéraux, soit Israël, les États-Unis, la France et la Grande-Bretagne.

(Le comité exécutif du Congrès palestinien en Amérique du Nord a d'ailleurs émis un communiqué hier pour dénoncer cette déclaration du chef conservateur Brian Mulroney. «Que M. Mulroney courtise l'électorat juif, c'est son affaire, mais qu'il veuille interdire les (sic) représentants de l'Organisation pour la libération de la Palestine (OLP) à venir témoigner au pays, a une toute autre dimension. La liberté d'opinion, ça existe encore au Canada, les questions d'actualité internationales sont encore importantes pour le Canada et les 100,000 Canadiens d'origine arabe», souligne-t-on. L'organisme ajoute, ironique: «Il ne reste plus pour M. Mulroney que de promettre de déménager l'ambassade candienne (de Tel Aviv) à Jérusalem comme M. Clark avant lui».)

D'après le critique néo-démocrate Laverne Lewycky, député du Manitoba, c'est là justement que le bât blesse: « Les conservateurs n'ont fait aucune percée et ont limité leurs efforts à des groupes qui leur sont déjà plus ou moins acquis comme les Estoniens et les Ukrainiens et qui sont très à droite.

M. Lewycky est le seul des trois responsables du multiculturalisme aux Communes qui soit demeuré en poste depuis l'élection de 1980 . Avant M. Murta, M. Steve Paproski s'occupait du dossier alors que du côté gouvernemental, le ministre d'État au Multiculturalisme, M. James Fleming, a été remplacé par M. David Collenette.

Le parti de M. Paproski est aussi contre l'imposition de quotas pour favoriser l'accès des minorités à la fonction publique et préfère « négocier des objectifs avec les intéressés, comme nous voulons le faire avec tous les autres groupes, y compris les syndicats ».

■

Mulroney courtise les Acadiens

PAULE des RIVIÈRES

MONCTON — Le chef conservateur, M. Brian Mulroney, a inauguré sa campagne dans les Maritimes en lançant un appel aux francophones du Nouveau-Brunswick.

Rappelant sa position en faveur de la minorité franco-manitobaine cette année, M. Mulroney a dit à son auditoire: «j'ai suivi les traces de Robert Stanfield, de Joe Clark (ses deux prédécesseurs) et de Richard Hatfield (premier ministre de cette province) lorsque j'ai dit que la protection des droits des minorites etait l'obligation la plus noble que nous avions».

M. Mulroney, qui s'adressait à plusieurs centaines de conservateurs du Nouveau-Brunswick, a répété son message en anglais et c'est dans cette langue qu'il a ensuite poursuivi pour dénoncer une autre fois «l'héritage libéral» et les promesses violées de la campagne électorale de 1980, sur l'essence, sur le taux de chômage, sur le déficit et les taux d'intérêt.

C'est le premier ministre Hatfield qui a présenté M. Mulroney à la foule, rassemblée à l'aréna de Moncton. M. Hatfield y est lui aussi allé de quelques mots en français et les conservateurs sont ainsi partis, hier soir, à la recherche des 35% de francophones du Nouveau-Brunswick, l'autre province officiellement bilingue.

À Moncton, où M. Mulroney prenait la parole en soirée, les conservateurs estiment avoir des chances de reprendre la circonscription aux libéraux avec un candidat de prestige, l'ancien maire de Moncton Dennis Cochrane.

Le chef conservateur parle de plus en plus souvent dans ses discours des droits de la minorité.

Aujourd'hui il effectue une tournée-éclair de la province et il rencontrera nombre d'Acadiens, dont le vote lui est important dans les 2 ou 3 comtés qu'il espère enlever aux libéraux.

M. Mulroney a par ailleurs entrepris sa quatrième semaine de campagne en parlant encore des nominations partisanes faites par son rival le 9 juillet dernier.

Les minorités fidèles au PLC

Les libéraux sont beaucoup plus populaires que les conservateurs auprès des Néo-Canadiens.

D'après un sondage réalisé entre le 25 juin et le 5 juillet, par Multifax Corporation de Montréal, les principaux groupes ethniques de Toronto et Vancouver accorderont massivement leur appui aux candidats du Parti libéral du Canada, lors des élections générales du 4 septembre.

Dans le Toronto-métropolitain, le sondage a été mené auprès des communautés d'origines italienne, grecque, portuguaise, chinoise et indienne. De l'ensemble des minorités, 45% se proposent de voter en faveur du Parti libéral, 8% pour le Parti conservateur et 7% pour le Nouveau parti démocratique. Les indécis et ceux qui refusent de répondre constituent 32% des personnes interrogées.

Les sondeurs ont posé la même question aux électeurs Néo-canadiens de Vancouver: Si des élections avaient lieu aujourd'hui, pour quel parti voteriez-vous? Dans ce cas, les résultats obtenus indiquent que l'écart est moins considérable; 44% des intentions de vote vont aux libéraux, 17% aux conservateurs et 10% aux néo-démocrates. A Vancouver, 30% des personnes interrogées se sont dites indécises ou ont refusé de répondre.

Selon le président de Multifax, M. Don Miller, les tendances observées à travers le sondage sont très significatives et risquent d'être déterminantes dans le jour du scrutin. Il a notamment rappelé que le vote ethnique constitue 45% des 4.4 millions d'électeurs de l'Ontario et 43% des 1.8 millions d'électeurs de la Colombie-Britannique.

LE DEVOIR ÉCONOMIQUE

CAHIER 2

Montréal, mercredi 1er août 1984

Dans un rapport contenant 22 recommandations

Le Conseil des sciences affirme que le Canada doit faire davantage pour rendre l'industrie plus compétitive

Le président du Conseil des sciences du Canada, le Dr Stuart Smith. (Laserphoto CP)

OTTAWA (PC) - Le Conseil des sciences du Canada estime qu'il faut faire plus afin d'améliorer la compétitivité industrielle au pays, même s'il croit que les politiques actuelles vont dans la bonne direction.

Le président du CSC, le Dr Stuart Smith, a rendu public, hier, une étude et présenté 22 recommandations susceptibles d'améliorer la situation canadienne dans quatre secteurs économiques et industriels. Selon le document, le Canada doit faire des efforts particuliers pour améliorer l'esprit d'entreprise, la recherche et le développement, le marketing international et la formation de consensus.

« ompte tenu des changements auxquels le Canada est confronté, a indiqué le Dr Smith, il nous faut concerter nos efforts pour améliorer la situations sans ces secteurs. »

L'étude démontre que le Canada s'est révélé plus vulnérable que la plupart des pays indsutrialisés face à une conjoncture économique en évolution rapide. Entre 1981 et 1982, il a glissé du sixième au onzième rang dans l'échelle de compétitivité internationale.

Le CSC préconise entre autres l'élaboration de programmes susceptibles de favoriser le développement et l'utilisation de la technologie nouvelle et il propose que l'on coordonne l'achat de biens et services par tous les paliers de gouvernement et organismes gouvernementaux de façon à augmenter le contenu canadien.

Pour augmenter sa productivité, indique le rapport, le Canada doit importer de la technologie, « mais cette technologie empruntée ne doit pas être un substitut acceptable de la recherche et du développement ».

Le Canada a aussi besoin d'un plus grand nombre d'experts en marketing pour trouver des partenaires commerciaux, en particulier dans les pays du Tiers monde. Le CSC estime que les exportateurs canadiens devraient adopter une attitude plus pragmatique face au troc et il invite le ministère des Affaires extérieures à mettre sur pied des programmes destinés à aider les entreprises canadiennes à participer au commerce international de contrepartie.

« Qu'il détruise des emplois ou en crée, souligne le rapport, le changement technologique entraînera une nouvelle répartition du travail et des revenus et il est maintenant clair que la négociation collective jouera un rôle majeur dans le processus d'adaptation. »

C'est pourquoi le CSC recommande que les codes fédéral et provinciaux du travail soient revisés « puisqu'ils sont trop vagues en ce qui concerne le changement technologique ».

Selon un syndicaliste de Terre-Neuve

Les syndicats doivent aussi faire leur part pour améliorer la productivité

SAINT-JEAN, T.-N. (PC) — La productivité ne doit plus être mal vue par les mouvements de travailleurs et ces derniers doivent faire leur part pour l'accroître. C'est ce qu'a déclaré mardi M. Robert A. Georgine, président du Syndicat des travailleurs du bâtiment et des métiers de la construction regroupant 400,000 membres et affilié à la centrale syndicale américaine AFL-CIO.

M. Georgine a déclaré à une réunion des représentants de 14 syndicats, tenue à Saint-Jean, que les travailleurs doivent travailler huit heures s'ils veulent être payés pour huit heures, en échange de quoi les dirigeants doivent faire prévaloir une atmosphère de confiance sur les lieux de travail. Selon lui, sans une coopération des deux parties, il n'est pas possible d'améliorer la productivité.

M. Georgine a aussi ajouté que le plus gros défi pour les syndicats de la construction était de trouver des moyens de remédier au chômage qui est de 24 % pour ce secteur d'emploi. Il a aussi blâmé l'administration Reagan et ses taux d'intérêt élevés qui contribuent à diminuer la construction dans les deux pays.

LES AFFAIRES ...EN QUELQUES LIGNES

PAUL DURIVAGE

Manoeuvre anti OPA de Saint Regis

La société Saint Regis Corp n'a pas tardé à se trouver un « chevalier blanc » afin de contrer l'offre publique d'achat présentée lundi par le magnat de presse australien Rupert Murdoch.

L'entreprise forestière américaine a annoncé hier la signature d'un accord avec Champion International Corp prévoyant une fusion des deux sociétés, par une opération représentant environ deux milliards de dollars américains.

Cette entente fait une surenchère à l'offre de M. Murdoch en prévoyant l'achat de 60 % des actions ordinaires de Saint Regis par Champion, au prix de $55.50 US par action, et de la totalité des actions préférentielles de Saint Regis pour $81.03 US l'action. Dans un second temps, chacune des actions restantes de Saint Regis seraient converties en 2.85 actions de Champion. L'offre est toutefois conditionnelle à ce que Champion International obtienne au moins 51 % des actions ordinaires de Saint Regis, et 67 % de ses actions préférentielles.

M. Rupert Murdoch, qui possède actuellement 5.6 % du capital de Saint Regis, n'avait pas encore réagi hier à cet accord.

Cascades impressionne encore

La comparaison des résultats du dernier semestre avec la même période de l'année précédente s'avère une fois de plus très marquée pour Cascades Inc. L'entreprise forestière des frères Lemaire de Kingsey Falls a en effet plus que quadruplé son niveau de ventes tandis que le bénéfice net était multiplié par six.

Le bénéfice net pour les six mois terminés le 30 juin dernier a été de $6.2 millions ou $0.62 par action sur des ventes de $84.8 millions, comparativement à un profit de $950,000 ou $0.10 l'action sur des recettes de $20 millions l'année précédente.

Rolland cherche un président

La succession de M. Lucien Rolland à la direction de l'exploitation de Rolland Inc., telle qu'annoncée en mai dernier, ne s'est finalement pas réalisée en raison du désistement du candidat, M. Denis Hamel, révèle l'entreprise dans un communiqué aux actionnaires.

Selon M. Rolland, l'actuel président de Price Co., une filiale d'Abitibi Price Inc., « a démissionné pour des raisons personnelles ». Un porte-parole de l'entreprise a par ailleurs ajouté que « la chasse au président était maintenant ouverte ».

L'impressionnant redressement affiché par Rolland Inc. au cours du dernier exercice s'est affermi au cours du premier semestre de l'exercice en cours à la faveur d'un marché solide pour les papiers fins et des augmentations des prix de vente en vigueur depuis le début d'avril, lesquelles ont compensé les coûts plus élevés de la pâte.

Le bénéfice net afférant aux six premiers mois de 1984 s'est élevé à $4.4 millions ou $2.40 par action de classe A, soit une hausse de 37.5 % par rapport à la même période de 1983. Le deuxième trimestre a par ailleurs compté pour 52.5 % du bénéfice semestriel.

Selon le président du conseil et chef de la direction, M. Lucien Rolland, « La demande pour les papiers fins semble s'être stabilisée après une période de croissance relativement importante. Pour le reste de l'année, le volume des ventes, les marges bénéficiaires et le bénéfice devraient se maintenir à un niveau satisfaisant ».

Branle-bas chez Orcatech

Orcatech Inc. se débat toujours pour retrouver sa rentabilité. Deux de ses trois fondateurs ont démissionné de leur fonction exécutive tandis que 36 de ses 64 salariés étaient licenciés.

M. David Pearson, président-directeur général, a résigné de ses fonctions de même que M. Girvan Patterson, vice-président de l'exploitation. Seul M. Ian Carlisle, co-fondateur et vice-président de la section Développement des produits, reste au sein de l'entreprise et agira comme président.

MM. Pearson et Patterson demeurent toutefois administrateurs et actionnaires principaux d'Orcatech, et ce dernier conserve toujours le poste de secrétaire de la compagnie.

Tous deux ont décidé de ne pas renouveler leurs contrats avec Orcatech estimant qu'il ne convenait pas que les trois fondateurs apparaissent sur la liste de paye de la compagnie pendant qu'elle se débat pour retrouver sa rentabilité.

La compagnie de haute technologie d'Ottawa qui conçoit et fabrique des systèmes graphiques pour ordinateur, Orcatech a enregistré une perte de plus de $6 millions sur un chiffre d'affaires de $4.1 millions, durant les neuf mois terminés le 30 avril.

Selon le dernier prospectus, Northern Telecom détient 13.4 % des actions ordinaires Orcatech. MM. Pearson, Paterson et Carlisle détiennent chacun 7.76 % des titres.

Washington pourrait intervenir pour régler le problème de la taxation unitaire

WASHINGTON (AFP) — Le secrétaire au Trésor, M. Donald Regan, a déclaré hier que le gouvernement américain devra intervenir pour régler le problème posé par le recours de certains états des États-Unis à la taxation unitaire si, d'ici le 31 juillet 1985, ces derniers n'ont pas réalisé suffisamment de « progrès appréciables ». Cette indication est incluse dans un rapport que M. Regan, en tant que président d'un groupe de travail sur le problème de la taxe unitaire, a transmis hier au président Reagan pour lui rendre compte des travaux de ce groupe mis sur pied en septembre 1983. M. Regan a toutefois émis l'espoir « qu'il ne sera pas nécessaire d'avoir recours à une loi fédérale » pour résoudre ce problème, étant donné que certains états tels la Floride, l'Oregon et l'Indiana se sont orientés vers l'annulation de leur système de taxation unitaire.

Aux termes de tels systèmes, la totalité des bénéfices d'une société, qu'elle soit américaine, étrangère ou multinationale, est imposable dans l'État où elle exerce seulement une partie de ses activités. Douze États américains pratiquent actuellement la taxation unitaire, ce qui n'a pas manqué de susciter, ces dernières années, de très vives protestations des partenaires commerciaux des États-Unis, en particulier du Canada et de la Communauté économique européenne.

Le rapport transmis hier par M. Regan à la Maison-Blanche n'est contresigné d'aucun des membres du groupe de travail. Ces derniers, représentants d'États et du monde des affaires, n'ont pu en effet se mettre d'accord sur sa rédaction, apprend-on au département du Trésor. Aucun accord n'a pu se faire d'autre part, ajoute-t-on, sur le traitement fiscal des dividendes ayant leur source à l'étranger.

Dans son rapport, le secrétaire au Trésor fait état du consensus qui s'est néanmoins dégagé lors des travaux du groupe sur les trois principes qui doivent présider à la solution du problème posé par le recours à la taxation unitaire. Ces principes sont: la taxation locale doit tenir compte principalement des activités exercées sur place. Le gouvernement fédéral doit accorder une aide technique accrue aux états pour leur permettre de connaître la part des activités des sociétés qu'ils peuvent taxer. Les sociétés américaines et étrangères doivent être traitées d'une manière équivalente.

« Si les États (concernés) adoptent une législation fondée sur les trois principes sur lesquels le groupe de travail s'est mis d'accord, précise M. Regan, les États-Unis seront en mesure d'avoir une position unifiée dans leurs rapports avec leurs partenaires commerciaux et un sujet majeur d'irritation dans le commerce international aura été éliminé. » Selon un fonctionnaire du département du Trésor, l'aide technique accrue envisagée par le gouvernement fédéral se traduira par la mise à la disposition des États américains d'experts fiscaux ainsi que par une obligation pour les sociétés faisant des affaires aux États-Unis de faire des déclarations fiscales sur la totalité de leurs activités.

Cette obligation, a-t-il précisé, nécessitera la renégociation de très nombreux traités passés avec les pays étrangers. Le même fonctionnaire a encore indiqué que les membres du groupe de travail sur la taxation unitaire ont été avisés que tous les commentaires et observations qu'ils souhaitent formuler sur l'ensemble du problème seront transmis le 31 août à la Maison-Blanche en complément du rapport de M. Regan.

Après l'Argentine et le Mexique

Le Brésil et le Venezuela veulent aussi rééchelonner leurs dettes

JEAN-PIERRE LANGLOIS

Tout comme le Mexique, au début du mois dernier, le Brésil et le Venezuela redemanderont cette semaine à New York le rééchelonnement de leurs dettes extérieures sur plusieurs années, afin d'obtenir une solution à plus long terme à leurs problèmes financiers. Le Mexique et le Brésil sont les deux pays les plus endettés au monde.

Si ces pays parviennent à un accord satisfaisant avec leurs banquiers, qui irait dans le sens de leurs demandes, cela pourrait marquer un point tournant dans cette crise d'endettement régionale, qui en est maintenant à sa deuxième année d'existence.

L'événement a son importance, puisqu'il pourrait servir de modèle aux pays à endettement élevé, qui cherchent désespérément à se sortir du bourbier dans lequel ils sont maintenant enfoncés. En outre, si cet accord était conclu, il pourrait battre en brèche un front commun des pays latino-américains au problème de l'endettement. Récemment, l'Argentine avait proposé un cartel des pays endettés pour faire échec aux pays créanciers, qui réclament périodiquement le paiement des intérêts sur le capital.

Jusqu'à présent, le Brésil est engagé à rembourser quelque $57 milliards US sur des prêts venant à échéance entre 1985 et 1989, en plus des $12 milliards US que le pays doit débourser chaque année en frais d'intérêts.

Les pays les plus endettés

		milliards de $ US
1.	Mexique	67.4
2.	Brésil	65.9
3.	URSS	27.1
4.	Espagne	26.2
5.	Argentine	26.2
6.	Corée (Sud)	24.6
7.	Vénézuela	23.7
8.	Afrique du Sud	19.2
9.	Australie	15.9
10.	Algérie	15.6

Note: Ces chiffres ne comprennent ni les créances d'organisations internationales comme le FMI ou la Banque Mondiale, ni les crédits fournisseurs non garantis, ni, en règle générale, les crédits obtenus hors de la zone OCDE.

Source: OCDE et BRI.

Dernièrement, on apprenait qu'à la fin 1983, la dette extérieure du Brésil s'élevait à $65.9 milliards US, selon un document statistique conjoints de l'Organisation de Coopération et de Développement Économique (OCDE) et de la Banque des Règlements Internationaux (BRI). Avec le Brésil, le Mexique et l'URSS sont les trois pays les plus endettés auprès des pays industrialisés occidentaux.

Ce document a été établi à partir de statistiques fournies à la fois par la plupart des États industrialisés occidentaux membres de l'OCDE (crédits qu'ils ont garantis) et les banques de ces mêmes pays (créances bancaires). Bien que ces chiffres demeurent généralement incomplets, avertissent l'OCDE et la BRI, ils recouvrent le plus souvent une part importante de l'endettement de chacun de ces pays concernés.

Le dollar canadien monte encore

MONTREAL (PC) — Le dollar canadien s'est encore raffermi mercredi sur les marchés des changes, clôturant avec un gain de plus d'un quart de point à 76.37 cents américains.

De l'avis des cambistes notre billet vert, qui cotait 76.09 en clôture le jour précédent, s'est bien comporté face à la devise US tandis que les autres principales monnaies — le mark allemand, la livre britannique, et le franc suisse — se sont dépréciées.

Le « facteur primordial » de la fermeté de notre dollar est la différence entre les taux d'intérêt canadiens et américains, faisait remarquer Barry Davenport, de la Banque royale.

Selon une théorie, nos taux d'intérêt plus élevés soutiennent notre dollar en attirant du capital et en créant une demande. Et tout indique que les taux américains resteront plus bas durant quelque temps.

M. Davenport a qualifié la performance de la « piastre » canadienne hier d'« étonnamment forte », étant donné les tensions à la baisse qui s'exercent habituellement en fin de mois.

Emprunt record du Canada au Japon

TOKYO (Reuter) — Des autorités de la Banque de Tokyo ont annoncé mardi qu'elles avaient conclu un accord avec le gouvernement canadien et que celui-ci venait de négocier un emprunt record de 120 milliards de yens, soit $490 millions canadiens.

Le record précédent pour la banque de Tokyo était de 100 milliards de yens. Ce prêt avait été accordé, au début du mois courant, aux gouvernements australien et néo-zélandais conjointement.

Le prêt canadien est d'une durée de huit ans avec un intérêt de 7.9 %, celui accordé à l'Australie est un prêt de dix ans à un intérêt de 8 %.

Les banques japonaises possèdent beaucoup de comptant présentement et cherchent d'éventuels emprunteurs à travers le monde. Les pays comme le Canada et l'Australie sont enclins à emprunter, car les taux d'intérêt japonais sont bas. Ils prévoient aussi pouvoir rembourser leurs emprunts en yens puisqu'ils sont fournisseurs de nourriture et de matériaux bruts au Japon.

DÉPÔT GARANTI TRUST GENERAL

11¼% (90-179 jours) Intérêt à l'échéance

DOUBLEMENT AVANTAGEUX
PORTEFEUILLE-PLACEMENTS GRATUIT

Institution inscrite à la Régie de l'assurance-dépôts du Québec

SUCCURSALES
Mtl/University: 1 100, University, 871-7200
Mtl/Place Ville-Marie: Galerie des Boutiques, 861-8383
Outremont: 1, Vincent d'Indy, 739-3265
Ville Mont-Royal/Centre Rockland: Niveau 2, 341-1414

CONSEILLERS
Mtl Ahuntsic: 382-8000
Laval Chomedey 687-6780
Rive-Sud / St-Hubert: 462-1880
Granby: 378-8461

13½% (5 ans) Intéret annuel
13¾% (3 ans) Intéret annuel
11⅛% (15 mois) Intéret à l'échéance

Ils sont loin d'être concurrentiels dans ce secteur

Les Japonais doivent maintenant relever le défi spatial

(traduit du New York Times)

TOKYO — La saison des typhons arrive à grands pas et le bureau météorologique du Japon est pris à la gorge: son satellite météorologique est en panne depuis janvier et ne livre que la moitié des photographies de nuages essentielles au repérage des endroits où prennent naissance les typhons.

Le premier satellite de radiodiffusion japonais, en service depuis mai dernier, était destiné à jeter les bases d'une nouvelle industrie, en vertu de laquelle les programmes de télévision seraient diffusés par satellite, grâce à des antennes paraboliques. Mais les émetteurs de deux des trois canaux se sont brisés avant que le satellite ne fonctionne.

De tels insuccès sont gênants pour un pays qui s'enorgueillit d'offrir des produits de grande qualité. Les Japonais ont fourni la preuve qu'ils étaient loin d'être des concurrents menaçants au chapitre de la technologie des fusées et des satellites.

En effet, ils ne peuvent même pas réparer leurs propres satellites, parce qu'ils importent une haute technologie dont on ne leur dévoile pas les secrets.

« Nous avons les mains liées; si quelque chose se brise, personne ne peut la réparer », affirme un dirigeant de TRW Overseas bien au fait du programme spatial japonais, Nobuyuki Arino.

Vers une plus grande autonomie

Le Japon tente de remédier à la situation. Depuis 1978, il élabore des programmes ambitieux afin de mettre au point ses propres dispositifs de lancement de satellites, ceci non seulement pour se libérer de la tutelle étrangère, mais pour provoquer la création de nouvelles industries. Par ces dernières, entendons l'industrie des satellites de télécommunications et celle des semiconducteurs et des produits pharmaceutiques fabriqués dans l'espace.

Le gouvernement a approuvé récemment la construction de la première grosse fusée de facture entièrement japonaise. On espère pouvoir ainsi concurrencer les États-Unis et l'Europe dans le lancement de satellites.

Le gouvernement envisage également de prendre part au projet de station spatiale habitée de la NASA (National Aeronautics and Space Administration), en construisant son propre module. De plus, le Japon lancera l'année prochaine l'un des trois navires spatiaux qui observeront la comète de Halley.

Cependant, le Japon doit déjà décaler certains de ses plans. Par exemple, il a abandonné l'idée de lancer seul des missions spatiales avec équipage. À l'heure actuelle, le gouvernement songe à acheter un satellite météorologique européen, qu'il lancerait en 1989.

Le virage spatial japonais ne s'effectue pas sans difficulté, le Japon accusant plusieurs faiblesses. D'une part, il a lancé son premier satellite en 1970 seulement, une année après que les Américains marchèrent sur la lune pour la première fois. Son budget de l'astronautique, de $500 millions, ne représente que 7 % du budget civil de la NASA, qui se chiffre à $7.2 milliards, et 3 % du budget astronautique total des États-Unis, qui s'élève à $18.7 milliards. Et à la différence des Américains et des Soviétiques, les Japonais n'ont pas de programme spatial militaire à partir duquel ébaucher des développements.

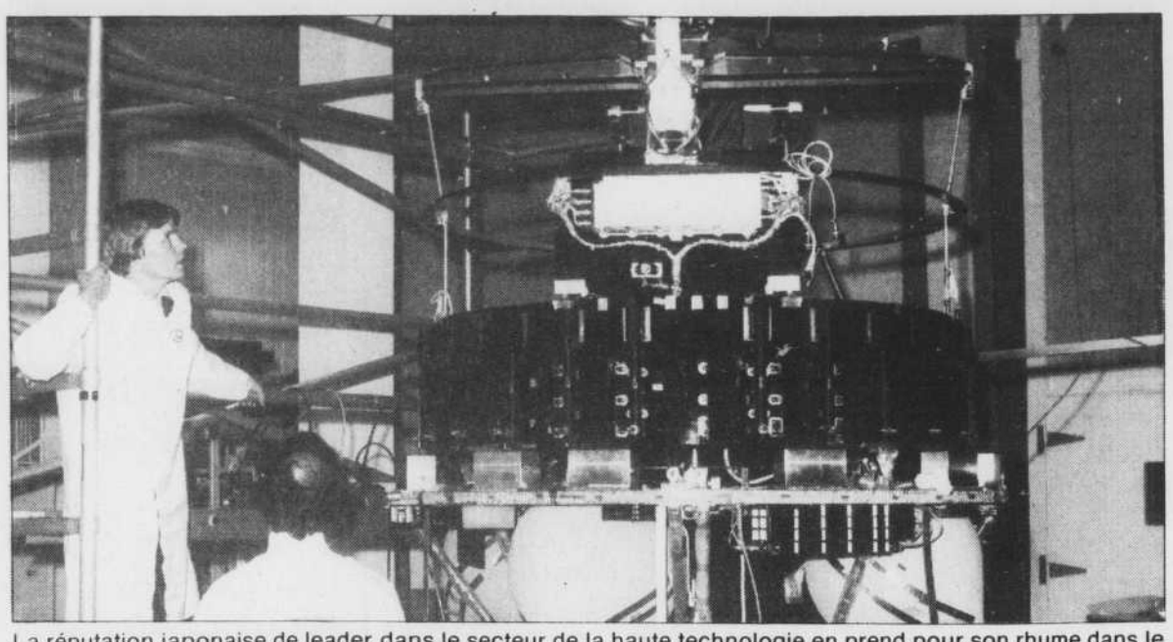

La réputation japonaise de leader dans le secteur de la haute technologie en prend pour son rhume dans le domaine de l'aérospatial et des satellites. Les Nippons dépendent en effet à 100 pour cent de la technologie étrangère dans ce domaine où leurs tentatives ont échoué... jusqu'à maintenant.

D'ailleurs, l'industrie japonaise réussit mieux que quiconque à manufacturer des objets en grand nombre et à bas prix. Dans le domaine de l'astronautique, il s'agit plutôt de fabriquer en petites quantités de grosses pièces coûteuses. « Nous construisons seulement deux fusées par année », confesse Masahiko Hamada, de *Mitsubishi Heavy Industries*, le plus important manufacturier de fusées au Japon. Mais selon M. Hamada, cela ne suffit même pas à garder ouverte une usine sans interruption, et les coûts de production sont au moins deux fois plus élevés qu'aux États-Unis.

« Nous sommes en face d'un double problème, affirme le président de la *National Space Development Agency*, Hiroyuki Osawa: Nous disposons d'un petit budget et les coûts sont très élevés. »

Le Japon a toujours tenu compte, dans l'élaboration de ses programmes spatiaux, de ses limites. Ses premiers vaisseaux spatiaux, des fusées scientifiques lancées par l'Université de Tokyo en 1955, étaient si petits qu'on les avaient surnommés les « fusées-crayons ». De même, les engins qui observeront la comète de Halley se tiendront à une distance respectueuse de 125,000 milles et prendront des photographies, alors que les vaisseaux plus costauds des Européens et des Soviétiques tenteront de se rapprocher le plus possible de la comète, au risque d'exploser.

Afin de se rendre rapidement dans l'espace, les Japonais ont importé des États-Unis la technologie nécessaire. Mais comme la majeure partie des instructions était tenue secrète dans les présumées « boîtes noires », il leur était difficile de comprendre les opérations dans le détail. De plus, l'accord de coopération technique liant les Etats-Unis et le Japon interdit à ce dernier de lancer des satellites pour le compte d'autres pays, ce qu'il devrait pourtant faire pour réduire ses coûts et augmenter sa production.

D'autres risques

En raison surtout des contraintes budgétaires auxquelles il est soumis, le Japon court des risques à attendre de pouvoir compter sur sa propre technologie. Par suite de la décision du gouvernement de renoncer aux vols spatiaux avec équipage, il a dû réviser en début d'année son programme lancé en 1978, tout en perfectionnant ses fusées pour concurrencer les pays étrangers.

La fusée japonaise actuelle peut soulever 350 kilos seulement en orbite géostationnaire, ainsi que procèdent la plupart des satellites de télécommunications, ce qui est peu comparé aux 2,300 kilos de la navette spatiale américaine et aux 2,000 kilos de la fusée européenne Ariane 4.

Le premier satellite de télécommunications japonais, lancé l'an dernier, a illustré la limite posée par le poids. Il compte seulement 4,000 circuits téléphoniques, comparativement à des dizaines de milliers dans le cas de satellite étrangers beaucoup plus lourds.

Le Japon travaille en ce moment à mettre au point de plus gros dispositifs de lancement. Le H-1, qui devrait être prêt en 1985, est presqu'entièrement fait maison (80 %) et sera doté des systèmes de guidage par inertie et de combustible liquide. Il pourra supporter une charge de 550 kilos en orbite géostationnaire. Le H-2, quant à lui, soulèvera 2,000 kilos et sera japonais à 100 %. On espère ainsi pouvoir échapper à l'interdiction de lancer des engins spatiaux pour d'autres pays.

Même si l'on fixe des délais plus serrés, le H-2 ne pourra être terminé avant 1991 et sa puissance alors sera égale à celles de la navette spatiale et d'Ariane en ce moment. D'ailleurs, certains satellites conçus aujourd'hui peuvent soulever plus que 2,000 kilos. Il reste au Japon à espérer que les progrès de l'électronique permettront de construire des satellites plus légers dans l'avenir.

Le retard du Japon est aussi vrai pour le développement des satellites. Les trois manufacturiers de satellite japonais, *Mitsubishi Electric Corporation, NEC Corporation* et *Toshiba Corporation*, ont tous des liens d'ordre technique avec des compagnies américaines. L'infortuné satellite de radiodiffusion, par exemple, a été fabriqué à 30 % par *Toshiba*. La compagnie *General Electric* s'est acquittée de l'autre part de la tâche.

Le Japon tente en ce moment de développer sa propre technique des satellites. Le prochain satellite de télécommunications ne sera pas lancé avant 1988. Certains prétendent que le Japon doit se dépêcher d'en acheter à l'étranger, pour passer à la communication par satellite. Son industrie aura en effet de plus en plus besoin de recevoir de l'information à une vitesse aussi grande que celle à laquelle les satellites en délivrent.

Le problème apparaît clairement dans les frictions commerciales entre les États-Unis et le Japon. Les Américains veulent vendre aux Japonais plus de satellites. Même les autorités japonaise admettent qu'il leur a coûté l'an dernier trois fois plus cher de lancer leurs propres satellites de télécommunications que d'acheteré un modèle équivalent aux États-Unis et de l'avoir fait lancer par la NASA.

Aux termes d'une entente globale au sujet de questions commerciales, le Japon a accepté en avril d'autoriser des compagnies privées à acheter des satellites à l'étranger. Mais dans un pays aussi petit, les satellites de télécommunications sont peut-être moins économiques que les systèmes de transmission par fibre optique, un autre procédé auquel on accorde beaucoup d'attention aux États-Unis.

Les investissements immobiliers aux USA

Cette chronique est une collaboration spéciale de l'Association québécoise de planification fiscale et successorale. M. Gérald Séguin est associé chez Laliberté Lanctôt/Coopers & Lybrand.

aqpfs
association québécoise de planification fiscale et successorale

Le « House and Senate Conference Committee » a mis fin samedi le 23 juin 1984 à la période de gestation de quatre ans du Foreign Investment in Real Property Act (FIRPTA). L'aspect sur lequel le législateur américain ne pouvait trancher était à savoir si les investisseurs immobiliers non-résidents devraient ou non déposer des déclarations annuelles de renseignements.

On se souviendra qu'un mécanisme de déclarations, de la date de production et de convention de garantie avait été ébauché il y a plus d'un an, mais que l'échéance de production avait été reportée. Le défaut de produire ces déclarations aurait entraîné des pénalités de $25 par jour jusqu'à concurrence du moindre de $25,000 ou de 5 % de la valeur marchande de l'ensemble des biens immobiliers détenus pendant l'année. Le non-résident aurait pu éviter le dépôt d'une déclaration de renseignements mais, pour ce faire, il aurait été dans l'obligation de négocier une convention de garantie.

La loi telle que finalement adoptée ne change en rien le genre de gain qui sera assujetti à l'impôt américain. Mais l'obligation de produire des renseignements annuels a été rejetée et remplacée par un impôt de retenue.

Tel que présentement structurée, cette proposition qui vise à assujettir les non-résidents à un impôt lors de l'aliénation de biens immobiliers, ressemble aux dispositions de la loi de l'impôt sur le revenu canadienne en ce qui concerne les biens canadiens imposables aliénés par des non-résidents du Canada. Au Canada, le cédant paie au fisc, le cas échéant, un impôt à valoir sur l'impôt finalement dû en rapport avec l'aliénation d'un bien canadien imposable et obtient un certificat qu'il remet à l'acheteur à la signature de la convention de vente. Si ce certificat n'est pas délivré, l'acheteur est autorisé à retenir un impôt sur toute somme à payer.

L'impôt de retenue prévu par le FIRPTA sera égal au moindre de 10 % du prix de vente ou l'impôt maximum exigible. L'impôt maximum serait probablement 20 % du gain lorsqu'il s'agit d'une participation dans un bien immobilier américain.

Le projet de loi prévoit qu'il y aura exonération de l'impôt de retenue si:

- Le gain se rapporte à la vente d'une résidence personnelle dont le prix de vente est inférieur à $300,000.
- Le vendeur obtient une attestation de l'IRS à l'effet que:
  - le vendeur a conclu une entente de paiement avec l'IRS;
  - le vendeur est exonéré de l'impôt; ou
  - une garantie acceptable a été déposée auprès de l'IRS.

L'acheteur exigera sans doute cette attestation ou certificat. Comme il est d'usage au Canada, toutes les conventions de vente de biens immobiliers américains porteront dorénavant une déclaration par le cédant sur son statut de résident vis-à-vis le fisc américain.

- Le gain provient de l'aliénation de valeurs mobilières cotées.

Les nombreux Canadiens qui possèdent des biens immobiliers aux États-Unis peuvent donc oublier le cauchemar qu'auraient pu être les déclarations annuelles de renseignements.

Les articles publiés dans le cadre de cette chronique font l'objet d'un recueil de fiscalité publié trois fois l'an. Le prochain recueil sera disponible en septembre auprès de l'Association québécoise de planification fiscale et successorale, 387 rue St-Paul ouest, bureau 203, Montréal (Québec), H2Y 2A7, au coût de $10 plus $2 de frais d'envoi. Téléphone (514) 845-3124.

CPG Certificat de placement garanti

Les CPG des FIDUCIAIRES ○ c'est pour les gens comme vous...

Intérêts payés annuellement.

Sans frais minimum 500 $.

43 mois 13½%

6 mois Min. 20,000$ 11¾%

Taux sujet à changement.

1 an	2 ans	3 ans	4 ans	5 ans
12⅞%	13¼%	13¼%	13½%	13½%

Appelez-nous. Les transactions peuvent se faire par téléphone.

1253, ave McGill College, Métro McGill, (514) 878-3351

Centre commercial Place Rosemère, (514) 437-0710

6633 est, rue Sherbrooke, Métro Langelier, (514) 253-1720

Autres taux et termes disponibles De 30 jours à 5 ans.

Fiduciaires — LE TRUST DE LA BANQUE D'ÉPARGNE

Les FIDUCIAIRES ○ sont inscrits à la Régie de l'Assurance-dépôts du Québec.

VOTRE C.A.
pour vous aider à tenir le gouvernail.

ARTHUR ANDERSEN & CIE
Comptables agréés.
800 boul. Dorchester ouest, Montréal, H3B 1X9
Bureau 1200, 861-1641
Bureaux à Montréal, Ottawa, Missisauga, Toronto, Winnipeg, Calgary, Vancouver
Société affiliée
Tremblay, Vaillancourt & Associés

BOISJOLI, SABBAH, SABBAG, ZIRI, MALKA
Comptables Agréés
L. Albert Boisjoli, C.A. — Maurice Sabbah, C.A. — Michel M. Sabbag, C.A. — Joseph Ziri, C.A. — Emile Malka, C.A. — Ross Whiteside, C.A. — Robert Boisjoli, C.A. — Christian Trépanier, C.A.
1440 o., rue Ste-Catherine, Bureau 525, Montréal, H3G 1R8, 861-5881
bureau de Toronto
BOISJOLI, WHITESIDE & ASSOCIÉS

CARON BELANGER DALLAIRE GAGNON/CLARKSON GORDON
Comptables agréés
630 ouest, boulevard Dorchester, Montréal, H3B 1T9, (514) 875-6060
2525, boulevard Daniel-Johnson, bureau 550 Laval, H7T 1S9
(514) 337-8105
1150, rue Claire-Fontaine, suite 700 Québec, G1R 5G4
(418) 524-5151
Bureaux dans les principales villes du Canada
Membre d'Arthur Young International, Présent dans 68 pays

CHARETTE, FORTIER, HAWEY TOUCHE ROSS
Comptables agrées
1 Place Ville-Marie, Montréal H3B 2A2 — 861-8531
Québec, Montréal, Hull, Chicoutimi, La Baie, Roberval, St-Félicien, Dolbeau, Chibougamau, La Malbaie.
Bureaux dans les principales villes du Canada, des États-Unis et dans 86 autres pays
Jean E. Auger, C.A. — Pierre Beaumont, C.A. — Robert P. Bélanger, C.A. — Camil Bergeron, C.A. — Pierre Bergeron, C.A. — Jean-Paul Bertic, C.A. — André Biron, C.A. — Gérard Blais, C.A. — Réjean Blanchette, C.A. — Normand Boisvert, C.A. — Denis Boivin, C.A. — Roger Boivin, C.A. — Rosaire Boivin, C.A. — Ronald L. Calderoni, C.A. — Yvon Carrier, C.A. — Guy Charette, C.A. — Gilles Chevalier, C.A. — Yvan J. Cloutier, C.A. — Robert N. Cockfield, C.A. — Gilles Couture, C.A. — Égide Dallaire, C.A. — Raymond David, C.A. — Sylvio De Rose, C.A. — Jean L. Dusmesnil, C.A. — Jacques Fortier, C.A. — Alain Fortin, C.A. — André Gauthier, C.A. — André Gibeau, C.A. — Gilles Groulx, C.A. — Ghislain Hawey, C.A. — Michel Hébert, C.A. — Laurent M. Joly, C.A. — David H. Laidley, C.A. — Gilles Leduc, C.A. — Pierre Legault, C.A. — Roger Lauriault, C.A. — Daniel Le Rossignol, C.A. — Pierre F. Ménard, C.A. — André Michaud, C.A. — Gilles Moisan, C.A. — Jacques Plante, C.A. — André Pleau, C.A. — Raymond Proulx, C.A. — Marc Renaud, C.A. — Robert M. Rennie, C.A. — Clément Roux, C.A. — Luc Simard, C.A. — Robert V. Staples, C.A. — Charles Tremblay, C.A. — Gilles Turcotte, C.A. — John B. Wight, C.A.

COGAN, LANDORI & DUBÉ
Comptables agréés
3901 Jean-Talon O, Ste-214 Montréal, Québec H3G 2R4 — 731-7851
Bureau à Ottawa

COUPAL, ST-HILAIRE / PEAT MARWICK
Comptables agréés
1155 boul. Dorchester ouest, Suite 2000, Montréal H3B 2J9 — (514) 879-3400
Membre du Groupe Peat Marwick International, présent dans 89 pays

JEAN-LOUIS DUROCHER
Comptable agréé
839 est, rue Sherbrooke, Suite 100 Montréal, P.Q. H2L 1K6 — 527-8387

ERNST & WHINNEY
Comptables agréés
Sept-Iles, Montréal, Ottawa, Toronto, Hamilton, Kitchener, London, Winnipeg, Regina, Calgary, Edmonton, Abbotsford, Vancouver, Victoria, Halifax, et dans les principales villes du monde
1200, avenue McGill College Suite 1100, Montréal, Québec, H3B 4G7 — 871-8901

HAREL, DROUIN & ASSOCIÉS
Comptables agréés
276 ouest, St-Jacques suite 600, Montréal, H2Y 1N3 — 845-9253
Bureaux:
Montréal, Laval, Repentigny, Longueuil et Pointe-aux-Trembles

KENDALL, TRUDEL & CIE
Comptables agréés
666 ouest, rue Sherbrooke, Suite 1400 — 288-0988

LALIBERTÉ LANCTÔT COOPERS & LYBRAND
Comptables Agréés
630, boul. Dorchester ouest, Montréal H3B 1W5 (514) 875-5140
2, Place Québec, Québec, G1R 2B5 (418) 522-7001
Membre du cabinet Coopers & Lybrand (International)

LAVALLÉE, BÉDARD & CIE
19 ouest, Le Royer, Suite 300, Montréal, H2Y 1W4 — 844-1153

LEVITT, FELDSTEIN DUBLIN & EPSTEIN TOZMAN, PINSKY & CIE.
Comptables agréés
Joseph Levitt, C.A. — David Feldstein, C.A. — Jerry Dubin, C.A. — Fred Epstein, C.A. — Richard Tozman, C.A. — Harold Pinsky, C.A.
5250 rue Ferrier, Suite 505, Montréal, H4P 1L4 — 341-4230

LIPPMAN PTACK
Comptables agréés
6600 Côte des Neiges, Montréal, Québec H3S 2A9 — (514) 341-5511
Membre: Groupe international des Cabinets de Comptables.

LLOYD, COUREY & BRUNEAU
Comptables agréés
Partie intégrante de Raymond, Chabot, Martin, Paré & Associés
Comptables agréés
Tour de la Banque Nationale, bureau 1900
600, rue de La Gauchetière ouest
Montréal (Québec) H3B 4L8
(514) 871-8630
Bureaux dans les principales villes du Québec.
Représentation au Canada et dans plus de 60 pays.

MALLETTE, BENOÎT, BOULANGER, RONDEAU & ASSOCIÉS
13 bureaux au Québec — Société nationale: Ward Mallette — Représentation internationale: Binder Dijker Otte & Co.
1, Complexe Desjardins - Suite 1800, Montréal, Québec H5B 1B2 — (514) 281-1850

MESSIER, BOURGEOIS & CIE
Comptables agréés
50, Place Crémazie, Suite 1410, Montréal H2P 2T9 — 384-7430

NORMANDIN, BARRIÈRE & COUREY DELOITTE HASKINS & SELLS
Comptables agréés
1, Place Ville-Marie, Suite 3210, Montréal, Québec H3B 2W3 — Tél.: 861-9311
2, Place Laval, Suite 300, Laval, Québec H7N 5N6 — Tél.: 668-6400
Deloitte Haskins & Sells est établi dans 32 centres de Victoria à Halifax et fait partie d'une association internationale qui s'étend à 61 pays.

PETRIE RAYMOND
1320, boulevard Graham, Bureau 301, Montréal (Québec) H3P 3C8 — Tél.: (514) 342-4740

POISSANT RICHARD
Affilié à Thorne Riddell
Comptables agréés
630 ouest, Boul. Dorchester, Suite 2500, Montréal, Québec H3B 1W2 — Téléphone (514) 866-7351
A l'échelle internationale: International KMG Klynveld Main Goerdeler

PRICE WATERHOUSE
Comptables agréés
21 bureaux à travers le Canada
1200, avenue McGill College, Montréal H3B 2G4 — Tél.: (514) 879-9050

RAYMOND, CHABOT, MARTIN, PARÉ & ASSOCIÉS
Comptables agréés
Tour de la Banque Nationale, buraeu 1900
600, rue de La Gauchetière ouest
Montréal (Québec) H3B 4L8
(514) 878-2691
Bureaux dans les principales villes du Québec
Représentation au Canada et dans plus de 60 pays

RICHTER, USHER & VINEBERG
Comptables agréés
Montréal-Toronto
Associés-Résidents à Montréal
Cecil Vineberg, C.A. — Howard Gilmour, C.A. — Marvin Corber, C.A. — Barry Clamen, C.A. — Arnold M. Shostak, C.A. — David A. Vineberg, C.A. — Gerald S. Goldberg, C.A. — Allan Wiener, C.A. — Irwin Kramer, C.A. — John J. Swidler, C.A. — J.-Yves Tougas, C.A. — Richard S. Vineberg, C.A. — Sidney M. Koushansky, C.A. — Philip Manel, C.A. — Donald Prinsky, C.A. — Patrick K.H. So, C.A. — Michael Frankel, C.A.
1 Westmount Square, Montréal, Québec H3Z 2Z9 — 931-2511

ROBERT SAINT-DENIS & CIE
Comptables agréés
7000, Avenue du Parc, Suite 301, Montréal H3N 1X1 — 274-2797

ROSTON, REINHARZ, BRATT, FREMETH,
Comptables agréés
Joseph D. Roston, C.A. — Stephen Bratt, C.A. — Bernard H. Reinharz, C.A. — Lenard Fremeth, C.A. — William J. Star, C.A.
Édifice C.I.L. 630 boul. Dorchester ouest, Bureau 1125 Montréal, Québec H3B 1S8 — Tél.: 875-5780

SAMSON BÉLAIR
Comptables agréés
Bureau dans les principales villes du Québec et du Canada.
Affiliation internatinale Moore, Stephens & Co.
Bureau 3100, Tour de la Bourse, Montréal, Qué. H4Z 1J8 — (514) 871-1515

WEISS, BRAZEAU, GAUVIN, DUMAIS & ASSOCIÉS
Comptables agréés
770, rue Sherbrooke ouest — Bureau 1100
Montréal (Québec) H3A 1G1 Tél.: (514) 288-2020
335, rue De Rouville Beloeil (Québec) J3G 1X1
Tél.: (514) 464-0300
38, boul. St-Viateur Rigaud (Québec) J0P 1P0
Tél.: (514) 451-5374
Affilié à: Laventhol & Horwath Société nationale
Membre de: Horwath & horwath International avec bureaux affiliés à travers le monde.

ZITTRER, SIBLIN, STEIN, LEVINE
Comptables agréés
MONTRÉAL - TORONTO
Jack E. Zittrer, C.A. — Herbert E. Siblin, C.A. — Samuel S. Stein, C.A. — Boris G. Levine, C.A. — Marvin B. Goldsmith, C.A. — David A. Stein, C.A. — Arnold J. Echenberg, C.A. — Steven A. Yophe, C.A. — Morton S. Spector, C.A. — Barry A. Tissenbaum, C.A. — Gerald A. Slan, C.A. — Stanley Wener, C.A. — Jeffrey L. Payne, C.A. — Norman Daitchman, C.A. — Brahm D. Levine, C.A. — Morrieh Fogelbaum, C.A. — Lawrence M. Chandler, C.A. — Alan M. Liverman, C.A. — Robert H. Zittrer, C.A. — Henry Rosenhek, C.A. — Norman Jaskolka, C.A. — Michael Stern, C.A. — Gilles Brouillet, C.A.
4115 Sherbrooke ouest Westmount, Qué. H3Z 1K9 — 935-1117

Ordre des comptables agréés du Québec
680, rue Sherbrooke ouest 7e étage Montréal, Québec H3A 2S3 Téléphone: (514) 288-3256

LE DEVOIR ÉCONOMIQUE

AU JOUR LE JOUR

CLAUDE TURCOTTE

Voiture usagée

La Toyota Celica des années 1981-1983 remporte cette année la mention de grande distinction pour la meilleure voiture usagée sur le marché, selon une enquête menée auprès de 16,000 consommateurs canadiens par le Club automobile (CAA), qui a pu établir que 93 % des propriétaires de cette voiture en sont très satisfaits et que 99 % achèteraient la même voiture s'ils avaient à reprendre leur décision. Le cinquième sondage annuel sur la durabilité des autos effectué par le Club automobile indique d'une manière plus générale que le propriétaire d'une voiture japonaise est généralement plus satisfait de son véhicule, de sa fiabilité mécanique et du service après-vente de son concessionnaire que le propriétaire d'une voiture nord-américaine ou européenne. Les résultats détaillés du sondage se retrouvent dans une brochure de 80 pages intitulée « Le guide d'achat de la voiture usagée », que l'on peut se procurer dans les succursalle du Club automobile.

Hôtel saisi

La liquidation des actifs de la société d'entraide KRT vient d'entraîner la saisie de l'Hôtel Saint-Louis, fleuron de l'industrie hôtellière de Rivière-du-Loup, qui sera revendu en septembre. Pour l'instant, néanmoins, les activités se poursuivent normalement. La société d'entraide qui finançait l'hôtel est en liquidation depuis bientôt deux ans et a décidé récemment de rappeler ses prêts. La demande de soumission pour la vente de l'hôtel a été émise samedi par la firme Raymond, Chabot, Martin, Paré et Cie. La vente ne pourra être effectuée avant le 20 septembre en raison du délai minimum de 60 jours imposé par la loi entre le moment de la saisie et celui de la vente. L'hôtel compte 58 places, sa cuisine jouit de la cote "quatre fourchettes" et il existe depuis 1930.

GM: prix modifiés

General Motors, a annoncé une série de modifications de prix, augmentant notamment, aux Etats-Unis, de $205 le prix de ses modèles Pontiac Fiero, très demandés, et baissant de $183 le prix de ses modèles Chevette. Ces changements de prix interviennent, a indiqué General Motors, en réponse aux courants d'achats, et permettent, selon le constructeur, une baisse de $8 en moyenne par auto. Ils prennent effet dès lundi. General Motors a notamment abaissé de $240 le prix de ses modèles diesel de moyenne cylindrée. Les ventes d'automobiles GM diesel ont baissé de 58 % au cours du premier semestre par rapport à la même période de 1983.

Nouveau minoritaire

Pour la première fois dans l'histoire des Etats-Unis, le mâle blanc est minoritaire dans la force de travail. L'an passé, le pourcentage d'hommes blancs a baissé de 50 à 49.3 %. Tout indique que les hommes blancs vont continuer à perdre du terrain au profit des femmes, des noirs, des hispanophones et autres groupes minoritaires.

Carte française

Une carte bancaire unique, sous l'égide d'un nouveau groupement national, le Groupement des cartes bancaires CB, vient d'être créée et le protocole d'accord « sur la construction d'un système national interbancaire de paiement par cartes » a été signé mardi entre les divers organismes financiers français intéressés. On a annoncé aussi la levée des restrictions pesant sur l'utilisation des cartes bancaires à l'étranger.

Emprunt canadien

Le gouvernement canadien a emprunté $490 millions de banques japonaises pour renflouer ses réserves, que la défense du dollar canadien ont fait fondre comme une glace au soleil. Cet argent sera converti en dollars américains et investi dans des certificats du trésor américain.

Stages pour les jeunes

Le Conseil du patronat du Québec souhaite que le comité spécial du Sénat sur la jeunesse s'interroge sur les moyens d'amener les entreprises à multiplier les stages à l'apprentissage. L'organisme estime que l'adoption de formules visant à encourager les stages en industrie est une des solution au problème du chômage ches les jeunes, qui atteint environ 17 % au Canada.

GM dans l'ouest

GM du Canada construira un centre régional de distribution de pièces d'automobiles au coût de $16 millions à Edmonton

La Bourse de Montréal ravit à Toronto 76 % du marché des options sur indices boursiers

Après seulement six semaines d'existence, les options sur indices boursiers de la Bourse de Montréal ont déjà ravi 76.2 % du marché jusqu'alors exclusif à la Bourse de Toronto. En effet, au cours du mois de juillet (hier exclus), 7,981 contrats sur indice ont été transigés à la Bourse de Montréal, contre seulement 2,493 à la Bourse de Toronto.

« Il s'agit d'un excellent départ et qui laisse encore de la place pour une amélioration », a commenté au DEVOIR, le Directeur du marché des options à la Bourse de Montréal, M. Guy Bérard, laissant sous-entendre l'objectif ultime de la Bourse qui est de s'approprier tout le marché.

Le marché d'options sur indices canadiens a été lancé le 17 juin dernier par la Bourse de Montréal. Celle-ci s'attaquait alors de front au même marché créé par la Bourse de Toronto l'an dernier, lequel ne connaissait toutefois encore qu'un succès mitigé.

Selon le spécialiste de la Bourse de Montréal, les nouveaux indices publiés depuis le premier mai dernier se prêtent nettement mieux au jeu des options que le TSE 300. Ces indices géométriques sont en effet plus volatiles à cause de leur base de seulement cent points, plutôt que de 2,000 à la Bourse de Toronto. Ce sont aussi les seuls au Canada à mettre l'accent sur les prix des titres sans pondérer par le nombre d'actions en circulation, ce qui en fait un instrument plus approprié aux options.

Une récente étude comparative a d'ailleurs révélé de nombreux points communs entre le populaire indice Standard & Poor 100 (OEX) et l'indice XXM. En outre, les moyennes mensuelles du rendement de dividendes et de la volatilité de XXM se sont avérées très près de celle du OEX.

M. Bérard a aussi expliqué le succès des options sur Indices canadiens par l'enthousiasme de la Bourse comme des courtiers qui y ont consacré d'importantes ressources tant humaines que financières. Une douzaine de spécialistes y sont rattachés qui voient à maintenir le marché. Un fonds de capital d'un demi-million de dollars y a de plus été affecté pour en assurer la liquidité. De plus, les responsables consentent encore des primes relativement moins élevées qu'à Toronto de sorte à susciter le marché. La plus grande volatilité des Indices canadiens sur ceux de Toronto commanderait au contraire une prime plus élevée.

C'est l'Indice canadien du Marché, le XXM, qui s'est avéré le plus populaire de tous les indices mis sous options au cours du dernier mois avec à lui seul 63.4 % du marché total. Viennent ensuite parmi les Indices canadiens, l'indice bancaire avec 9.2 %, celui des hydrocarbures avec 2.4 % et celui des mines et métaux avec 1.9 %.

De fait, les options sur indices boursiers canadiens ont connu un excellent départ malgré l'inactivité du marché estival de cette année. Les options sur indices ont représenté 20.4 % du marché total d'options négociées à la Bourse de Montréal au cours de la période allant du 18 juin au 19 juillet.

« Il est rare qu'un nouveau produit spécialisé soulève un pareil intérêt en si peu de temps », de commenter M. Bérard. A Chicago, 40 % des options négociées portent maintenant sur les indices.

Selon le responsable, ce sont surtout des professionnels qui ont transigé sur les indices tandis que les clients institutionnels hésitaient encore à utiliser cet outil de planification financière compte tenu de leur cadre règlementaire et de l'absence de preuve de la pleine liquidité de ce nouveau marché. Se basant sur d'autres expériences, M. Bérard s'attend à voir les fonds de pension et les compagnies d'assurances intervenir dans le marché d'ici un an.

Les contrats d'options sur les indices boursiers permettent à l'investisseur de protéger son portefeuille pendant les périodes baissières du marché en général ou d'un secteur économique donné. Ils permettent également de planifier des achats futurs d'actions pendant un marché à la hausse.

Quatre indices sont présentement sous options à Montréal: L'indice général appelé « Indice canadien du marché » qui regroupe 25 titres de même que trois sous-indices, l'Indice bancaire canadien (6), l'Indice canadien des mines et métaux (10), l'Indice canadien des hydrocarbures (12).

Chrysler liquide les actions de son fonds de pension

DETROIT (AP) — Chrysler Corp. a entièrement liquidé le portefeuille d'actions de son fonds de pension de $450 millions pour en investir le produit dans le marché obligataire.

Le trésorier du numéro trois de l'automobile aux États-Unis, M. Fred Zuckerman, a expliqué que l'avoir en actions représentait environ le tiers des fonds investis par la caisse de retraite, ce qui fait de l'opération un événement siginificatif pour le marché boursier.

Le fonds de pension de Chrysler gère les souscriptions de 80,000 travailleurs actifs et de 40,000 retraités.

M. Arvid Jouppi, un analyste indépendant de l'industrie automobile, a qualifié l'acte de Chrysler de « répudiation du marché boursier ».

« C'est une transaction conservatrice et, je dirais même, une transaction extrêmement conservatrice. Cela montre une peur inhabituelle face au marché, qui est déjà suffisamment déprimé ».

Des porte-parole financiers de Chrysler ont expliqué qu'ils préféraient les obligations parce que les taux d'intérêt sont fixes et peuvent présentement être achetées pour des rendements relativement élevés.

« Les taux réels que procurent les obligations sont présentement à des niveaux avoisinants leur record historiques », a dit M. Zuckerman. « Tout ce que nous avons fait, c'est de donner aux retraités présents et futurs de Chrysler la certitude qu'ils recevront les prestations auxquelles ils ont droit ».

Les rendements sur les bons du Trésor américains à long terme sont présentement de près de 13 %.

Oui au transport du pétrole et du gaz dans l'Arctique

OTTAWA (PC) — Après trois ans de recherches sur l'environnement de la mer de Beaufort, un comité de sept membres a recommandé au gouvernement fédéral, mardi, d'entreprendre sur une échelle réduite le transport du pétrole et du gaz naturel de l'Arctique.

Avec l'approbation d'Ottawa, une production pétrolière de 15,000 mètres cubes par jour pourrait commencer à être livrée par pipeline par la vallée du Mackenzie.

Mais, prévient le comité dirigé par M. John Tener, il faudrait attendre d'autres études avant d'autoriser le transport par pétroliers jusqu'aux raffineries de l'Est par le passage du Nord-Ouest.

Un petit pipeline de 400 millimètre de diamètre "serait le choix le plus acceptable", soutient le comité. Pour ce qui est du gazoduc le long de la même route, il ne devrait être contruit que si l'impact sur les autochtones de la région n'est pas trop élevé.

Trois importantes sociétés pétrolières sont actuellement établies dans la mer de Beaufort: Dome Petroleum, Esso Resources Canada et Gulf Canada Resources.

Le rapport du comité a été accueilli avec espoir par la Canadian Petroleum Association, qui a noté qu'il ouvrait la porte au développement contrôlé des réserves pétrolières de l'Arctique.

Nouvelle hausse du $ US

NEW YORK (AFP) — Le dollar a encore fortement progressé mardi en clôture à New York, inscrivant de nouveaux cours records à l'égard du franc français comme du franc suisse, tandis que l'or s'affaiblissait.

Encore une fois, seul le dollar canadien a progressé contre la devise américaine, clôturant à 76.37 cents US.

Le dollar a en effet clôturé à 2.9180-90 marks contre 2.8908-18 lundi en clôture, à 8.9475-9525 francs français contre 8.8700-50, à 2.4740-60 francs suisses contre 2.4550-70 et à 0.7692-7701 livre sterling contre 0.7651-56.

L'or, de son côté, a clôturé à $337.70 l'once contre 342 lundi.

La hausse du dollar est intervenue dans un marché très étroit en raison de la fin du mois, avec des achats techniques des banques pour couvrir leurs positions et arrêter leurs comptes, notent les analystes.

L'indice composite américain diminue

WASHINGTON (AFP) — L'indice composite de l'économie américaine, censé indiquer la tendance prochaine de la conjoncture, a chuté de 0.9% en juin, a annoncé mardi le département du Commerce.

Ce recul, le premier depuis près de deux ans, tendrait à confirmer le ralentissement escompté de la forte progression de l'activité économique notée aux États-Unis depuis le début de l'année. Cette progression s'était traduite par une croissance de 10.1% l'an du Pnb américain au 1er trimestre et de 7.5% au second.

Pour leur part, les économistes ont accueilli avec prudence l'annonce de la baisse de l'indice composite, celui-ci étant calculé à partir de statistiques sujettes à révision.

Qualité de la Vie

Une agréable maison de style classique, très fonctionnelle (1965) située sur la montagne aux limites de la ville de Montréal sur un lot adjacent à la ville de Westmount, entourée d'un boisé, à proximité du centre ville. Pièces (18) Foyers (3) Garage (3) Terrain: 12000 pi. ca. Prix demandé: $595,000. Occupation immédiate.

Renseignements: **Jean-Guy Décarie & Associés Inc. (courtier) 1-514-866-2687.**

12 1/4 % ANNUELLEMENT

DÉPÔTS A TERME 90-179 JOURS

11 1/4 % 30-59 Jours — 12 1/2 % 180-364 Jours — 13%* 1 An

* INTÉRÊT PAYÉ SEMESTRIELLEMENT
• dépôt minimum $5000
• taux spéciaux sur dépôts au-dessus de $100,000
• taux sujets à changements
• taux disponibles sur les valeurs américaines
• ces dépôts sont admissible pour votre REER (plan autogéré)

Banque Commerciale du Canada

Membre: Société D'Assurance - Dépôts du Canada
Bureau 1400,
1981 Ave du Collège McGill, Montréal H3A 2Y1
composer 284-2311

LE RÉSEAU DESJARDINS

UN POINT C'EST TOUT.

UN POINT DE SERVICES, C'EST L'ACCÈS À TOUT LE RÉSEAU DESJARDINS!

• Inter-Caisses, dans 1 475 points de services;
• les Guichets Automatiques Desjardins, plus de 85, accessibles 18 heures par jour, même le dimanche!
• Visa Desjardins, acceptée dans 140 pays et territoires à travers le monde;
• des transferts de fonds vers tous les continents;
• des chèques de voyage, des traites, du numéraire et des mandats étrangers;
• et plus de 20 000 employés(es) dans les 1 643 caisses Desjardins: partout un accueil chaleureux!

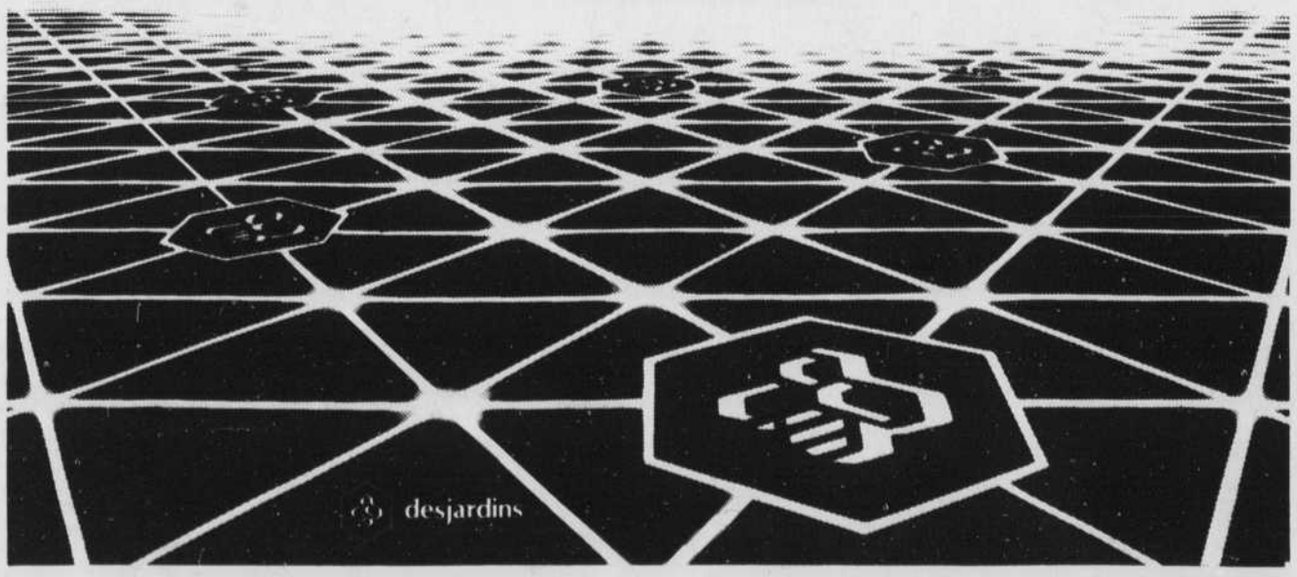

LE DEVOIR ÉCONOMIQUE

TORONTO

Activité modérée

TORONTO (PC) — La tendance a viré à la hausse et l'activité était modérée, hier à la Bourse de Toronto. L'indice composé a terminé la séance sur un gain de 1.59 point, à 2139.99.

Quelque 6.80 millions d'actions ont changé de main, au lieu de 5.11 millions le jour précédent. Le nombre de titres à la baisse ont été supérieur aux hausses: 272 contre 244.

Dans les industries, Inco gagne 1-8 à $12 5-8, Alcan 1-8 à $33 1-8, Bell Enterprises 1-4 à $32 3-4, Dome Pete sept cents à $2.22 et Seagram Co. 1 à $44 1-2. International Thomson perd 1-8 à $7 1-8, Astral B 7-8 à $5, Canadian Occidental 5-8 à $25 3-8, Bank of Nova Scotia 1-8 à $10 3-4 et Imperial Oil A 1-2 à $34.

Dans les mines, McIntyre Mines gagne 1 à $30, Pine Point Mines 1 1-4 à $26 1-2 et Wharf Resources 40 cents à $3.80. Sigma Mines Quebec cède 1 à $11 1-2 et Campbell Red Lake 1-2 à $24 1-8.

Dans les pétroles, Onyx Pete gagne 3-8 à $8 1-4, Omega Hydrocarbons 1-8 à $8 5-8 et Northland Oils deux cents à 15 cents. Numac Oil and Gas abandonne 1 à $14 et Ranger Oil 3-8 à $8.

Cours fournis par la PRESSE CANADIENNE

TSE 300	Services publics	Pétrole et gaz
1,59	11,12	2853,66
2139,99	2218,11	38,24

Variations des titres	Produits industriels	Produits de consommation
244	6,81	30,32
	1573,31	2798,47
272		

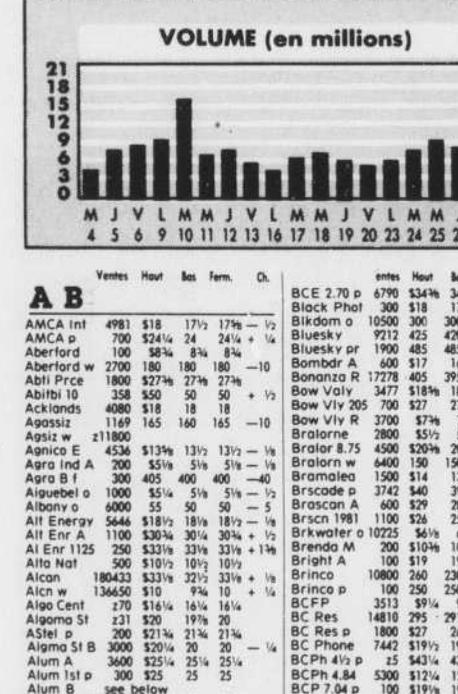

Titre	Ventes	Haut	Bas	Ferm.	Ch.
A B					
AMCA Int	4981	$18	17½	17⅝	— ½
AMCA p	700	$24¼	24	24¼	+ ¼
Aberford	100	$8¾	8¾	8¾	
Aberford w	2700	180	180	180	—10
Abti Prce	1800	$27⅞	27⅞	27⅞	
Abitibi 10	358	$50	50	50	+ ½
Acklands	4080	$18	18	18	
Agassiz	1169	165	160	165	—10
Agsiz w	z11800				
Agnico E	4536	$13⅜	13½	13½	— ⅛
Agra Ind A	200	$5⅛	5⅛	5⅛	— ⅛
Agra B f	300	405	400	400	—40
Aiguebel o	1000	$5¼	5⅛	5⅛	— ½
Albany o	6000	55	50	55	— 5
Alt Energy	5646	$18½	18⅛	18½	— ⅛
Alt Enr A	1100	$30¾	30¾	30¾	+ ¼
Alt Enr 1125	250	$33⅛	33⅛	33⅛	+ 1⅜
Alta Nat	500	$10½	10½	10½	
Alcan	180433	$33⅛	32½	33⅛	+ ⅛
Alcn w	136650	$10	9¾	10	+ ¼
Algo Cent	270	$16¼	16¼	16¼	
Algoma St	z31	$20	19⅞	20	
AStel p	200	$21¾	21¾	21¾	
Algma St B	3000	$20¼	20	20	— ¼
Alum A	3600	$25¼	25¼	25¼	
Alum 1st p	300	$25	25	25	
Alum B	see below				
Amco A o	z26	33	33	33	
Am Eagle o	6300	156	152	152	— 5
Andrs WA f	850	$22¾	22½	22½	— ½
Ang CT 265	100	$26	26	26	
Arbor A	150	$8¼	8¼	8¼	
Arbor B f	150	$8¼	8¼	8¼	
Argus	z38	$6¾	6¾	6¾	
Argus B pr	z60	$25⅜	25⅜	25⅜	
Argus C pr	461	$9⅛	9	9	— ⅛
Argyll A f	500	230	230	230	— 5
Asamera	55620	$10¾	10⅜	10½	— ¼
Astral B f	10500	$5⅛	5	5	— ⅞
Atco I f	22400	$6	5⅞	5¾	+ ¼
Atco II	183300	$5⅝	5⅝	5⅝	
Atco 11½	2600	$25¾	25½	25¾	+ ⅛
Atco w	5500	80	75	79	— 1
Augmitto o	2400	150	140	145	
AtoHdw X f	250	$6¾	6¾	6¾	
Avinda w	7000	28	28	28	— 2
BC Rail p	7225	$25½	25⅜	25½	
BC Sugar A	2100	$19½	19¼	19¼	— ¼
BC Sugar P	300	$12	11½	11½	— ½
BGR A	4150	$6½	6¼	6⅜	— ⅛
BGR w	5400	130	130	130	
BP Canada	17422	$23¾	23⅛	23¾	+ ⅜
Bk Alberta	1300	$8¾	8½	8¾	+ ⅜
Bank BC	4832	$8½	8¼	8¼	— ⅜
Bk BC 228	200	$19¾	19¾	19¾	— ⅛
Bk BC 222	500	$20¾	20¾	20¾	— ¼
Bank Mtl	16080	$23⅛	22⅝	23	+ ¼
Bk Mtl 285	4725	$31¾	31⅜	31⅜	+ ¼
Bk Mtl 250	2800	$27⅞	27¼	27⅝	+ ⅜
Bk Mtl 3p	4300	$24½	24	24	
Bk Mtl w	1700	355	350	350	+ 5
Bank N S	73855	$10⅞	10⅝	10¾	— ⅛
Bk N S 1p	6050	$25⅜	25¼	25¼	
Bankeno o	100	330	330	330	
Barick	132575	158	150	155	+ 5
Baxter	2000	100	100	100	— 5
Bay Mills	300	$15¾	15¾	15¾	— ¼
BCE	132748	$32⅞	32⅛	32¾	+ ¼
BCE 1.80 p	400	$22⅞	22⅞	22⅞	
BCE 2.05 p	1315	$32⅝	32½	32½	— ½
BCE 2.70 p	6790	$34⅜	34⅛	34⅜	
Black Phot	300	$18	17¾	18	+ ⅛
Bikdom o	10500	300	300	300	
Bluesky	9212	425	420	425	
Bluesky pr	1900	485	485	485	
Bombdr A	600	$17	16¾	16¾	— ¼
Bonanza R	17278	405	395	400	
Bow Valy	3477	$18⅜	18⅜	18⅜	+ ⅛
Bow Vly 205	700	$27	27	27	+ ¼
Bow Vly R	3700	$7¾	7¼	7¼	
Bralorne	2800	$5½	5⅜	5½	
Bralor 8.75	4500	$20⅜	20⅛	20⅜	
Bralorn w	6400	150	150	150	
Bramalea	1500	$14	13¾	13¾	
Brscade p	3742	$40	39⅞	39⅞	— ⅛
Brascan A	600	$29	28⅞	29	
Brscn 1981	1100	$26	25¾	26	
Brkwater o	10225	$6⅛	6	6	— ⅛
Brenda M	200	$10⅜	10⅜	10⅜	— ⅛
Bright A	100	$19	19	19	
Brinco	10800	260	230	260	+30
Brinco p	100	250	250	250	+20
BCFP	3513	$9¼	9	9	— ½
BC Res	14810	295	291	293	— 2
BC Res p	1800	$27	26¾	27	+ ⅜
BC Phone	7442	$19½	19¼	19½	
BCPh 4½ p	z5	$43¼	43¼	43¼	
BCPh 4.84	5300	$12¼	12¼	12¼	+ ⅛
BCP 7.04 p	100	$19⅛	19⅛	19⅛	+ ⅛
BCP 11.24 p	300	$27½	27½	27½	
Broulan	1150	100	100	100	+ 2
Brunswk	624	$14¾	14⅝	14¾	— ⅜
C D					
CAE	9534	$11	10⅞	10⅞	— ⅛
CB Pak	3600	$11	11	11	
CB Pak w	3900	165	160	165	+ 4
CCL A	300	$18½	18½	18½	— ⅛
CCL B f	13050	$18⅞	18⅝	18⅝	
CIL	z50	$25¼	25¼	25¼	
Cableshar	400	170	170	170	+ 9
Cabre	800	290	290	290	+ 2
Cad Frv	4490	$14½	14	14½	+ ⅜
Cad Frv A	11767	$7⅞	7¾	7⅞	
Cad Frv w	6700	$6⅝	6½	6⅝	+ ⅛
Calais	32500	62	60	60	— 2
Calvert o	6500	29	26½	29	— ½
Cambridg	1000	$13⅞	13¾	13¾	+ ⅛
Cmbridg w	800	255	250	250	
Camco Inc	100	$9	9	9	+ ⅛
Camel O G	3725	90	85	90	+ 5
Cmnx	4100	105	105	105	
Comp RL	80030	$24⅞	23⅞	24⅛	— ½
Camp Res	z44	$7¾	7⅜	7¾	
Cam Res p	665	360	355	355	—10
Camp Soup	215	$13⅞	13⅞	13⅞	
Camreco o	1000	69	69	69	+ 4
CCem ex p	1300	$13	12¾	12¾	— ⅛
C Cem 6½	z64	$16⅛	16⅛	16⅛	
CCem 2 p	1840	$14½	14¼	14½	
CDC f	19804	400	395	395	+10
CDC pr B	1068	$94⅜	94	94⅜	+ ⅜
CDC 1980	34400	$13	12⅞	13	+ ¼
CDC 1983	5600	$22⅝	22⅜	22½	
Can Malt	475	$18½	18½	18½	— ¼
C Nor West	23300	$29½	29⅛	29⅛	— ⅜
CanP Ent	7886	$19⅝	19⅛	19¼	
C Safway p	z25	$85	85	85	
CS Pete f	z40	390	390	390	
Can Trust	6872	$23¾	23½	23¾	+ ¼
C Trust 11	100	$23¼	23¼	23¼	+ ¼
CTrust w A	3263	$21¾	21½	21¾	+ ¼
C Tung	200	$13⅞	13¾	13¾	
Canadex o	1000	56	56	56	+ 3
CComrcl p	600	$19½	19½	19½	
CCMan X f	700	$23¾	23¾	23¾	— ½
C Curtis	600	120	120	120	— 5
CForms A f	100	220	220	220	
CG Invest	179	$33¼	33¼	33¼	— ¼
C Hydro pr	3600	$13	12⅞	13	
CI Bk Com	45140	$22⅞	22⅝	22⅞	
CIBC 250 p	400	$26⅛	26⅛	26⅛	+ ⅛
CIBC 2.05 p	8020	$22¼	21⅞	22⅛	
CIBC 35625	6400	$29½	29⅜	29½	
CIBC 3 p	4780	$99¼	98⅞	98⅞	— ⅜
CIBC w	5700	330	325	325	
C Manoir	400	$5½	5½	5½	
C Marconi	8450	$23⅛	23	23	
C Nat 8.50	100	200	200	200	
C Ocdental	73300	$25¾	25⅜	25⅜	— ⅝
CP Ltd	69260	$38⅞	38⅜	38⅞	
Cdn Tire	1100	$12½	12½	12½	
CTire A f	29686	$9⅞	9¾	9¾	— ⅛
CUtil A f	6418	$13⅞	13⅜	13⅞	+ ⅛
C Util B	1100	$13⅞	13¾	13⅞	+ ⅛
C Util 5 pr	z40	$50¾	50¾	50¾	
C Util 9.24	200	$24	24	24	
CUtil 2nd D	100	$26⅛	26⅛	26⅛	
CUtil 2nd F	4900	$28⅞	28½	28⅝	
CUtil 2nd G	300	$29½	29½	29½	
CUtil 2nd H	21600	$22⅜	22¼	22¼	— ⅛
CUtil 2nd I	230	$25	24¾	25	+ ¼
C Wrldwd p	500	$21⅛	21⅛	21⅛	— ⅜
Cnomax o	9293	450	425	430	—20
Canbra	800	$9	9	9	
Canfor	1230	$12⅞	12½	12½	— ⅜
Canron A	5233	$10¼	10⅛	10⅛	
Carl OK	14625	$16½	16⅜	16½	
Carlyle o	z375	77	77	77	
Carma A	12000	30	30	30	
Cartier o	10000	34	34	34	
Celanese	2777	$8⅛	8	8	— ⅛
Celan 175 p	100	$17½	17½	17½	
Centenial	6000	$5	5	5	
CFund A f	7950	$6⅜	6	6⅛	— ⅛
CFund w	51000	½	½	½	
Centrl Tr	1100	$11	10½	10½	— ⅜
Cntrl Tr p	100	$23	23	23	— ½
Chnclr	1000	42	42	42	— 3
Chieftan	2526	$14½	14⅜	14⅜	— ¼
Chrysler	2974	$36⅛	35⅛	36⅛	+ ⅝
Cimaron o	10000	$6⅛	6	6	
Coastl A f	6700	$7¾	7¼	7¼	— ¼
Coho A f	31816	230	222	222	— 8
Coin Lake o	1000	22	22	22	
Cmplx	5200	285	245	260	+15
Cominco	12680	$12⅝	12⅜	12½	— ¼
Cominco D	1240	$28⅝	28¼	28⅜	— ⅛
Cmrcl OG	2000	195	191	191	— 4
Cmpig	100	$11¾	11¾	11¾	+ ⅜
Cmp Inv o	5866	227	221	221	— 9
Comstate o	1000	25	25	25	— 5
Comterm	13249	180	175	178	+ 3
Coniagas o	2800	$5¼	5	5¼	+ ⅛
Con Bath A	3131	$26¾	26⅜	26¾	+ ⅛
C Marbnr o	680	28	28	28	— 3
Con Prof o	161	137	137	137	— 3
C Rambler	600	$6½	6½	6½	
Cons Gas	1900	$18⅝	18⅜	18⅝	+ ¼
C Gas 13½	600	$30	29¾	30	+ ⅛
C Gas 9¼	1000	$25⅛	25⅛	25⅛	+ ⅛
Cons Gas w	10500	305	300	305	+ 5
Con Glass	10200	$11¼	11	11¼	+ ¼
CTL Bank	679	$10⅛	10⅛	10⅛	
CTL A p	200	$24¾	24¾	24¾	+ ⅛
Conventrs	200	375	375	375	
Conwest A	z30	$8	8	8	
Conwst B f	1030	$7⅝	7½	7½	— ¼
Conwst 12	1200	$29½	29	29½	+1½
Cooper C	900	$10	10	10	
Corby vt	381	$37¼	37¼	37¼	+ ⅛
Cor Mark f	3200	$9⅜	9⅛	9⅜	+ ⅛
Core Mrk w	1400	345	345	345	+25
C Falcon C	600	$14¼	14¼	14¼	
Corrida o	z333	29	29	29	
Coseka R	1600	295	295	295	
Coseka 7 p	1000	$5⅞	5⅞	5⅞	+ ⅛
Costain Ltd	z9	$7⅜	7⅜	7⅜	
Crestbrk	600	$8⅛	8⅛	8⅛	+ ⅛
Crownx	z12	$13	13	13	
Crownx A f	859	$13¼	13	13¼	
Crnx w	4000	243	230	230	+ 5
Czar Res	17200	160	160	160	
Czar Wt	1000	18	18	18	
Doon Dev	26465	140	136	136	— 2
Doon A	700	140	140	140	+ 5
Davidson o	5100	$5⅝	5⅜	5⅜	— ⅛
Deiour o	600	26	26	26	
D Eldona o	4000	39	39	39	+ 1
Delhi Pac o	1000	13	13	13	
Denison A	7174	$14¾	14⅝	14¾	
Denison B f	3850	$14	13¾	14	+ ¼
Denison p	2600	$25⅛	25⅛	25⅛	+ ⅛
Develcon	5050	$10¼	10¼	10¼	
Dexligh w	500	22	22	22	— 2
Dicknsn A f	2087	405	400	400	
Dicknsn B	1247	405	400	400	
Digtech	10000	39	37	37	— 3
Discovry f	5100	170	155	170	
Dofasco A	29650	$19¼	19⅛	19⅛	+ ¼
Dfs 4¾	100	$50	50	50	— 1
Dfs 235	6700	$23¼	23¼	23¼	
Dofasco wt	1920	$14⅝	14½	14⅝	+ ⅛
Doman A	2000	245	240	245	+15
Doman B f	1600	229	220	220	
Dome Cdo	17565	$5¼	5¼	5¼	
Dome Mine	5900	$11⅞	11½	11½	— ¼
D Pete	120324	227	220	222	+ 7
DPete A p	3821	$11⅜	11⅜	11⅜	— ¼
D Pet w	558000	½	½	½	
D Explor o	3000	42	40	40	— 2
Dom Store	18897	$19¾	19½	19½	— ¼
Domtar	1251	$29½	29½	29½	
Domtar pr	2000	$12½	12½	12½	+ ⅜
Domtar 225	800	$24¾	24½	24½	— ½
Donohue	2200	$32	31⅜	31⅜	— ⅜
Dorset o	29400	62	60	62	
Dover Ind	100	$16	16	16	+ ⅛
Drm Pete o	5225	29	29	29	
Dumagmi	1124	485	485	485	
Dunde	5000	23	20	20	— 3
Dunraine o	5000	55	54	54	— 5
Du Pont A	337	$16½	16½	16½	— ½
Durham o f	15899	222	210	210	—10
Durham w	6522	118	105	105	—10
Dylex A	15000	$23	23	23	— ¼
Dynamar	15100	71	60	69	— 9
Dynmr 105	200	$7⅞	7⅞	7⅞	
E F					
E-L Fin	2500	$20¼	20¼	20¼	
Eaglet o	1150	310	310	310	+10
Eaton A	1000	$9¾	9¾	9¾	+ ¼
Echo Bay	17728	$9½	9¼	9½	+ ½
Echo 1986 w	800	$5¾	5⅜	5¾	+ ⅛
Echo 1987 w	500	$5¾	5⅜	5¾	
Echo 1988 w	3700	$6⅜	6¼	6¼	— ⅛
Echo 1989 w	3830	$7⅜	7	7	— ¼
Ego Res o	4000	28	28	28	
Emco	600	$15¼	15⅛	15¼	+ ¼
Encontr o	1400	380	380	380	
Energy R o	11000	90	70	80	—15
Epitek	1300	60	60	60	+ 3
Equity Svr	1100	$6⅞	6¾	6⅞	+ ⅛
Erickson	4300	$5⅛	5	5⅛	
Erickson L	500	475	475	475	— 5
Fibrdg	1500	$58	57¾	57¾	+ ¼
Fardy Res	1400	280	280	280	—15
Fathm Ocn	2300	170	170	170	— 5
Fed Ind A	1500	$18½	18¼	18½	+ ⅜
Fed Ind II	3050	$28	28	28	+ ¼
Firan	5000	104	100	100	+10
F Calgry p	1200	$7½	7⅛	7⅛	
F City Fin	4900	$13⅜	13	13¼	+ ¼
F Cty Tr D	150	$8¼	8¼	8¼	— ¼
F Marthon	600	280	275	280	+ 5
Flanagan o	z33	49	49	49	
Fleet Aero	800	$7¼	7¼	7¼	
Ford Cnda	250	$100	100	100	— ½
Franco o	7000	65	63	65	+ 1
Fraser	100	$19	19	19	
G H					
GB Auto	400	$6¼	6¼	6¼	+ ¼
Galveston	5200	175	173	173	— 2
Gandalf	4950	$14	13¾	14	+ ½
Gane	8340	35	35	35	— 2
Gaz Metr	200	$7¼	7¼	7¼	
Gaz 5.40 p	100	$90½	90½	90½	+ ½
Gaz 5½ p	100	$91	91	91	+ 1
Gendis A	11000	$21¾	21¾	21¾	+ ⅛
GMC	2890	$90⅜	89¼	90⅜	+ ½
Genstar L	8010	$21⅜	21	21⅛	— ⅛
Gnstar 2.35	2250	$28⅝	28½	28⅝	+ ⅛
Geocrude	6268	225	223	225	+ 2
Giant Yk	300	$15⅝	15¼	15¼	+ ¼
Gibraltar	300	$6⅞	6⅞	6⅞	+ ¼
Glenayre	4750	$7¾	7⅜	7¾	+ ¾
Goldcorp f	12045	$6¼	6⅛	6⅛	+ ⅛
Goldcrp w	7690	141	137	137	— 2
G Rang	3000	48	46	46	— 3
Gldn Rul o	2000	85	83	85	— 5
Gldn Ter w	20000	11	11	11	
Goldlund o	8900	65	65	65	+ 1
Goodyear	100	$35	35	35	
Gowganda o	62250	210	180	201	+21
Grafton A f	30800	$22½	22⅜	22½	+ ⅛
Gratt G p	800	$30	29⅜	30	+ ⅞
GL Forest	4130	$84	83½	83½	— ½
Gl Pacific	425	$23½	23½	23½	
Grenwich o	40200	130	125	130	
G Goose	500	$18	18	18	
Greyhnd C	800	360	360	360	—15
Gordn MS f	2800	$6⅞	6⅜	6¾	+ ¼
Gard MS w	4000	130	125	125	—10
Gard PA f	1500	$7½	7½	7½	
Gardn P w	2150	110	100	100	—10
Gulf Can	44267	$14⅝	14⅜	14½	— ¼
Gulfstrm o	22560	55	54	55	
HCI A f	2500	50	48	48	— 2
Haley	1400	$7	6⅞	6⅞	— ⅜
Halifax D	z32	$5½	5½	5½	
Harris A f	100	$6½	6½	6½	+ ¼
Harris B	100	$6¾	6¾	6¾	+ ¼
Hawker	457	$18¼	18	18¼	+ ⅜
Hayes D	1938	$14⅝	14¼	14¼	— ⅜
Hees Intl	z24	$17¾	17¾	17¾	
Helix	5600	$9¾	9⅝	9¾	
Helix w	5700	$5⅝	5¼	5¼	— ⅜
Highfield A	3400	40	35	35	
Highwod o	300	275	265	265	—10
Hollinger	200	$29	29	29	
Howdn DH	100	$13	13	13	— ⅛
HBay Mn s	16271	$8⅛	7⅞	8	+ ⅜
HBay Mn w	1000	85	85	85	—10
H Bay Co	7690	$20¾	20½	20¾	+ ⅛
HBC A p	2144	$15⅝	15¾	15⅞	— ⅛
HBC B p	400	$27	27	27	— ⅛
Husky Oil	21005	$9⅞	9¾	9⅞	
Husky 13 p	2200	$42¾	42½	42¾	+ ¼
I J					
ICG Util p	z15	$16⅞	16⅞	16⅞	
IU Intl	z2024	$22⅝	22⅝	22⅝	
Imasco	6142	$39½	39¼	39⅜	— ⅛
Imp Life p	1700	$27¼	27	27¼	+ ¼
Imp Oil A	81212	$34½	33⅞	34	— ½
Inco o	100	440	440	440	
Inco	76150	$12¾	12½	12⅝	+ ⅛
Inco 7.85	z50	$17	17	17	
Inco wt	4300	210	200	200	— 5
Indal	400	$10	10	10	— ⅜
Inland Gas	780	$14⅛	14	14	— ½
Inland G p	100	$9¾	9¾	9¾	+ ⅛
Innopac	28100	$9½	9	9	— ⅛
Inter-City	11800	$9½	9½	9½	
Inter C B p	300	$15	15	15	
Intrmetco	500	$9	8⅞	8⅞	+ ⅛
IBM	818	$144½	143	144½	+ 1½
I Thm	401414	$7¼	7⅛	7⅛	— ⅛
Intpr Pipe	4674	$29⅝	29⅜	29¾	
Inverness	700	$5⅛	5	5	
Inverns 875	700	$15	15	15	
Ipsco	274	$12⅝	12⅜	12⅜	— ⅛
Irwin Toy	599	$6⅛	6⅛	6⅛	
Irwin Toy f	300	$5⅞	5¾	5¾	— ⅛
Island Tel	200	$21½	21½	21½	+ ½
Ivaco A f	200	$14¾	14¾	14¾	— ¼
Ivaco D p	300	$25⅛	25⅛	25⅛	— ⅜
Ivaco E p	3600	$25½	24½	25½	+ 1½
Ivaco F p	850	$25⅛	24¾	25⅛	+ ⅜
Ivaco w	440	425	415	425	
Jamie o	z275	48	48	48	
Jannock	400	$11	10¾	10¾	+ ¼
Jannock 8	100	$11¾	11¾	11¾	+ ½
Jonpol	500	58	58	58	— 2
Jorex	32500	31	28	29	— 1
K L					
Keg A f	2100	470	455	470	+15
Keg w	1000	65	65	65	+10
Kelsey H	800	$27¼	27	27	— ½
Kerr Add	1200	$15	14¾	14¾	
L A Varah	7500	320	310	320	+ 5
LAV w	4500	90	86	86	— 4
Labatt	15157	$19⅝	19⅜	19½	
Lac Mnrls	4606	$26	25½	25½	— ⅛
Laidlaw A	4800	$14¼	14⅛	14¼	
Laidlw B f	9900	$13⅜	13¼	13⅜	+ ¼
LOnt Cem	z10	$7⅛	7⅛	7⅛	
L Shore	1200	$32⅞	32½	32½	— ¼
Lanpar	300	435	435	435	
Larder o	1000	28	28	28	
Laurasia o	4000	36	36	36	+ 3
Lava Cap o	11500	46	43	43	— 3
Leigh Inst	3400	210	205	205	
Lenora o	1000	45	45	45	— 2
Levy A pr	1000	$7¼	7¼	7¼	
LL Lac	z5	$27⅞	27⅞	27⅞	
Loblaw Co	5898	$14⅞	14½	14⅞	+ ⅜
Lob Co pr	z85	$25½	25½	25½	
Lob 370 p	800	$39	39	39	+ ¾
Lochel A i f	2800	101	101	101	— 4
Lochiel B	3900	110	101	101	+ 1
Lumonics	360	$14⅞	14¾	14⅞	+ ¼
Lynx Can o	5500	66	65	65	— 4
Lytton M o	1500	60	60	60	— 7
M N					
MICC 8⅝	200	$8	8	8	— ½
MPG Inv	100	$9¾	9¾	9¾	+ ¾
MSR Exp	200	445	445	445	
Mcknz	1400	$10¼	10⅛	10⅛	
Mclan H X	7798	$19¼	19¼	19¼	
Mcln HY f	1000	$19¼	18¼	18¼	— ⅝
Macmilan	6470	$24⅜	24	24⅛	+ ⅛
Mcmiln 200	500	$22½	22¼	22½	
Mcmiln 208	300	$21½	21½	21½	— ¼
Mcmiln 221	300	$24⅜	24⅜	24⅜	
Macquest o	6000	25	25	25	— 1
Magna A f	22610	$15¾	15¼	15¾	+ ¾
Manitoba p	43700	$25⅜	25¼	25⅜	+ ⅛
Man w	129100	105	101	104	+ 3
Manville	600	285	285	285	
Manridg o	2500	72	71	71	— 1
Maritime f	846	$34½	34¼	34½	
Martim A p	1000	$7½	7½	7½	
Mar T 860	600	$8¾	8¾	8¾	
Mark Spnc	14800	$7⅝	7½	7⅝	+ ⅜
Mark Wrk f	8700	93	86	93	+ 1
Mascot G o	2000	170	170	170	
Mass Fer	8003	320	315	315	
Mas F A	200	$10	10	10	
Mas F B	150	$10	10	10	
MF Init w	23900	73	70	71	+ 1
MF Add w	2000	79	79	79	
Matchan o	5000	22½	20	20	—4½
Mc Intyre	26325	$30	29	30	+1¾
Meridian o	69000	340	335	335	
Merland E	11939	440	435	440	
Merland p	1000	$17⅜	17¼	17⅜	— ⅛
Metalore	450	$6½	6½	6½	
Mikes Subs	8100	490	490	490	—10
Minrl Res	7700	290	276	285	— 8
Minorco p	100	$58	58	58	
Mitel Corp	15000	$6⅝	6½	6½	+ ⅛
Mitel 200 p	9700	$14¼	13¾	13⅞	
Molson A f	45076	$16⅞	16⅝	16⅝	— ⅛
Molson B	136	$16⅛	16⅛	16⅛	
Moneta o	z100	57	57	57	
Moore	30004	$50¼	49¾	50⅛	+ ⅛
Morgan o	9200	305	285	305	+30
Morisn	900	335	335	335	+ 5
Mothers	600	425	425	425	
Murphy	100	$21	21	21	
Muscocho	5000	170	170	170	+ 4
NBU Mine	2500	38	37	37½	—2½
Nabu o	3256	105	100	100	— 5
Nahanni o	4000	16	14	14	— 2
Nat Bk Can	7693	$10⅝	10¼	10¼	— ¼
Nat Bk cv	100	$31¼	31¼	31¼	— ¼
Nat Bk 15	270	$29¼	29¼	29¼	
Nat Res o	2640	275	275	275	— 5
Neomar	z142	52	52	52	
NB Tel	514	$14¼	14¼	14¼	
N QRagin o	2725	170	160	170	+20
Nfl CapA f	7100	$6	5⅞	6	+ ⅛
Nfld Cap B	40000	$5⅝	5⅜	5⅜	— ⅜
Nfld LP A	z40	$25⅞	25⅞	25⅞	
Nfld Tel	200	$13⅜	13⅜	13⅜	
Newscop o	5400	150	140	150	+ 9
Noma A f	3800	$11⅜	11	11	— ⅜
Noranda	10161	$17¾	17⅜	17¾	
Nor 9½	150	$100	100	100	— ½
Norbeau o	5000	16	16	16	
Norcen	1502	$15¼	15⅛	15⅛	— ¼
Norcn ord f	14910	$14⅛	13⅞	13⅞	— ¼
Norcen B	100	$25¼	25¼	25¼	
Norcn 7¾	9496	$24⅛	23⅞	23⅞	— ⅛
Nor Tel	36654	$47⅜	46⅞	47¾	+ ⅜
NTel 21875	700	$24⅞	24¾	24¾	— ¼
NTel 222	1150	$25	25	25	
Northgat	2100	425	415	415	— 5
Nthgat w	5000	25	25	25	
Nthlnd Bk	200	$5¼	5¼	5¼	— ⅛
Nthlnd O o	10000	15	13	15	+ 2
Northstar	1400	80	80	80	
Nthws Drg	277	$8⅜	8⅜	8⅜	— ⅛
Nva AltA f	21188	$7	6⅞	6⅞	— ⅛
Nova E p	200	$19	19	19	+ ⅛
Nova F p	760	$24⅜	24⅜	24⅜	— ⅜
Nova H p	100	$18¾	18¾	18¾	
Nova K p	1460	$20½	20½	20½	— ¼
Nova L p	500	$30⅛	30	30	+ ¼
Nova M p	2300	$31⅞	31⅜	31⅞	+ ¼
Nova N p	900	$27½	27	27¼	+ ⅜
N Beauc o	19000	23	20	23	+ 1
Nowsco W	3255	$18¾	18¼	18⅜	— ⅛
Nu-Wst A	11904	51	50	51	+ 1
NuWst C f	3717	33½	33	33	— 7
Nu-Wst 8 p	z52	98	98	98	
Nufort R o	2000	23	23	23	+ 3
Numac	19390	$14⅞	13½	14	— 1
O P					
Oakwood	4022	$5⅛	5	5	
Oakwd A f	5400	400	370	370	—30
Oakwod pr	300	$15⅜	15⅜	15⅜	+ ⅛
Okwd B p	900	$25¾	25½	25¾	+ ¼
Oakwood w	2000	$8¼	8⅛	8⅛	— ⅛
Oakwd A w	1334	35	35	35	+10
Ocelot A	z50	350	350	350	
Ocelot B f	8200	400	375	400	+ 5
Omega	15800	$8¾	8⅜	8⅝	+ ⅛
Omnibus o	2700	200	200	200	
Onyx Pete	3300	$8¼	8	8¼	+ ⅜
Opawica o	3000	95	95	95	
Orbit	100	135	135	135	— 5
Orca o	21300	100	85	100	— 6
Orca w	1500	18	12	12	— 9
Oshawa A f	550	$18½	18⅜	18½	+ ½
PCsar A o	1900	200	200	200	
PCsar B f	1000	180	180	180	— 5
Pac TrOc o	6000	83	80	80	+ 5
Pac W	4100	$9½	9⅜	9½	+ ⅛
Page Pet	1105	90	90	90	— 7
Pgurin A f	4200	$10½	10	10½	+ ½
Pamour	2200	$7⅞	7⅞	7⅞	+ ⅛
PanCan P	2040	$24¼	23¾	23⅞	— ⅜
Peerless	400	$6¾	6¾	6¾	+ ½
Pegasus	2002	$8⅞	8¾	8¾	
Pembina	1050	$16⅞	16½	16¾	— ¼
Penn Wst o	4800	135	135	135	
PenWst A f	3000	130	125	125	—15
P Jewl	200	$11	11	11	
PC Prods B	z22	$14⅛	14⅛	14⅛	
Ptrotech o	1700	230	230	230	+10
Phonix Oil	600	$7¼	7¼	7¼	
Pine Point	1800	$26½	25½	26½	+ 1¼
Place GO o	500	103	103	103	+ 1
Placer	15287	$18⅛	18	18⅛	
Placer w	1550	325	315	315	—10
Plexus o	500	170	170	170	
Poco Pete	600	$5⅛	5	5	
Pysr pr	2900	$28¼	28	28¼	
Pmnx	101500	62	54	56	+ 6
Pominx w	34500	18	10	15	+ 7
Potash Co p	1670	$23⅝	23⅜	23⅝	+ ⅜
Potter A f	2750	110	106	106	+ 1
Potter w	1375	13	13	13	
Powr Cor f	2400	$18¼	18⅛	18⅛	— ⅜
Prado Ex o	z200	28½	28½	28½	
Prairie Oil	100	$30	30	30	— ½
Precamb	1900	495	480	495	
Provigo	200	$15⅛	15⅛	15⅛	— ⅜
Q R					
Que Sturg o	1500	480	475	475	—10
Que Tel	100	$29½	29½	29½	— ¼
Que Tel 7¾	100	$15½	15½	15½	+ ½
Quebcor	100	$13¾	13¾	13¾	— ¾
Qenstk	5200	465	465	465	+ 5
Quenstn o	2000	185	185	185	— 1
Qintra B o	2500	37	37	37	— 2
Ram Pet	800	$7¾	7¾	7¾	— ¼
Rnchm A f	1766	$5¼	5	5	— ¼
Rnchm B f	600	485	485	485	—15
Rang	187950	$8⅜	8	8	— ⅜
Rayrock f	24000	$8½	8	8½	+ ¾
Redpath	700	$25	24¾	24¾	— ½
Redstone o	925	47	47	47	— 3
Redstone w	z125	12	12	12	
R Sth A	1462	$11½	11¼	11½	+ ¼
Regional o	1000	480	480	480	
Reichhold	700	$8½	8½	8½	
Reich 10½	600	$10¼	10¼	10¼	— ⅛
Reigate A o	2000	35	35	35	
Reit A f	2400	$15	15	15	— ¼
Renabie w	z100	22	22	22	
Renisanc o	1128	$5½	5¼	5½	+ ¼
Res Serv f	9701	175	160	175	+15
Revlstk A f	3100	$7¼	6¾	7¼	+ 1
Revn Prp A	5173	150	145	150	+ 9
Revnu B f	2500	80	80	80	— 1
Rio Algom	1275	$14⅝	14⅝	14⅝	— ⅛
Rio Alto o	3300	155	155	155	
R Little	200	140	140	140	
Rogers A	1500	$6	6	6	— ⅛
Rogers B f	3700	$6	6	6	— ⅛
Rolland A f	200	$13½	13½	13½	— ¼
Rothman	600	$42½	42½	42½	+ ½
Rothm A p	z10	$71¼	71¼	71¼	
Roxy A	1200	240	230	230	
Roxy B	79300	235	235	235	
Royal Bnk	30832	$27	26⅞	27	
Ry Bk 1.88	2250	$19¾	19½	19⅝	— ¼
Ry Bk 2.75	5720	$31	30⅜	31	+ ½
Ry Bk 1.45	3800	$15⅞	15⅜	15⅜	
Ry Bk w	3550	420	415	420	+ 5
Ryl T & M	180	$10¼	10¼	10¼	— ¼
RyTrco A f	2266	$26	25½	26	+ ½
R Tc A p	1200	$36½	36½	36½	+ 1
Royex o	5732	$5⅛	475	5	+30
Royex p	10899	$6¼	6	6¼	+ ¼
Ruprtind o	25722	19½	18½	19½	+2½
S T					
Scarboro o	10200	105	86	105	+10
Sceptre	53885	$5¾	5⅝	5⅝	— ⅛
Sceptre pr	900	$15½	15½	15½	+ ¼
Scintilor o	500	105	105	105	
Scintrex	100	$8⅜	8⅜	8⅜	— ⅜
Scot Paper	800	$13	13	13	— ¼
Scotts f	2800	$14⅛	14	14	
Scotts C	500	$14⅛	14⅛	14⅛	+ ¼
Scurry Rn	115	$15⅛	15⅛	15⅛	— ½
Seagram	26692	$44½	43¼	44½	+ 1¼
Sears Can	2957	$7¾	7½	7¾	+ ¼
Selkirk w	2000	300	300	300	
Senlac o	21800	172	163	168	+ 3
Sensor	100	330	330	330	+40
Shawnee	7000	28	28	28	
Shell Can	8519	$21⅜	21	21	— ¼
Shltr OG o	3300	105	95	95	— 5
Sheperd P	100	$9¼	9¼	9¼	+ ¼
Sherritt	8595	$6	5¾	6	
Sigma	1613	$12	11½	11½	— 1
Silcorp A f	300	$23	23	23	+ ½
Siltronic	400	290	280	280	
Siltrnic w	1050	75	75	75	— 5
Silver Lk o	10200	195	185	190	— 7
Silverton o	3400	185	185	185	— 1
Simco Eri	400	450	450	450	
Slater A	325	$8½	8¼	8¼	+ ⅛
Slater B f	200	$7½	7½	7½	
Slater B pr	z30	$12⅞	12⅞	12⅞	
Sobeys A f	z5	$18⅝	18⅝	18⅝	
Sonor I A p	200	375	375	375	+25
Sonor o	500	57	57	57	— 1
Sonora o	6800	$6⅛	6⅛	6⅛	
Sorrel o	1500	75	72	72	— 7
Southm	850	$46¼	45¾	46¼	+ ⅛
Spar Aero f	2550	$18⅞	18½	18⅞	+ ⅜
Spar w	100	$23⅝	23⅝	23⅝	+ ⅝
Sparton o	1500	20	20	20	
Spnakr	5000	100	100	100	
Spooner	500	26	26	26	
S Trstco p	600	$24	24	24	
Starrex o	475	220	215	215	
States Ex o	4550	83	75	83	+ 8
Steep R	845	300	300	300	
Stelco A	44882	$21½	20⅞	21	— ⅛
Stelco C p	5425	$22⅝	22⅝	22⅝	
Stelco D p	9711	$26⅛	26⅛	26⅛	+ ⅛
Stelco E p	1300	$29¾	29	29	— 1
Stelco w	6000	380	360	360	—30
Strnd OG o	2300	330	325	325	—10
Strhcona	1000	50	50	50	— 1
Strathn A f	z18	93	93	93	
Stuart Oil	200	$14	14	14	
Sud Cont o	1000	210	210	210	
Sulivan	100	385	385	385	
Sulptro B f	7500	390	380	390	+10
Sunburst o	1500	40	40	40	+ 1
Suncor pr	z50	$24	24	24	
Sydney o	5600	64	54	64	— 1
Systmhs A	5600	82	78	82	+ 2
Systmhs p	1701	200	200	200	
TIETel	49500	$12	11⅞	12	+ ½
Talcorp 300	2500	225	215	225	— 5
Tara o	30300	$14¾	14¾	14¾	— ¼
Teck Cor A	1624	$9¼	9⅛	9⅛	+ ⅛
Teck B f	6324	$7¾	7⅝	7¾	— ⅛
Teledyne	200	$8⅝	8½	8½	
Temagmi	z100	44	44	44	
Terra Mn o	4990	330	320	320	
Terra o	2500	53	50	50	
Teratech o	5000	17	17	17	
Tex Can	22140	$34¾	34¼	34¼	— ½
The HB	37500	100	95	98	— 2
Thd CGinv	z1	$27¾	27¾	27¾	
Thom N A	4294	$40	39⅝	39⅞	
Tiber	z66	350	350	350	
Tiverton o	500	155	155	155	— 5
Tor Dm Bk	57090	$15½	15⅛	15⅜	+ ⅛
TD Bk 1.835	400	$19½	19¼	19¼	— ¼
TD Bk 2.375	800	$24	24	24	
TD Bk C	1300	$26¼	26¼	26¼	+ ⅛
Tor Sun	616	$21⅝	21⅝	21⅝	— ⅛
Torstar B f	200	$13¾	13¾	13¾	
Torstar 268	200	$26¼	26¼	26¼	— ⅛
Total Pet	11900	$10⅝	10½	10⅝	
Total PA p	1300	$29¼	29	29	— ¼
Total P w	4500	102	100	101	
Traders A f	900	$16¾	16¾	16¾	
TrCan R A	23724	210	205	210	— 4
TrAlt A	5599	$21¼	21	21¼	+ ⅛
TrAlta 2.36	2420	$23½	23½	23½	
TrAlta 1.40	z50	$20¾	20¾	20¾	
TrAlta 12	400	$27½	27¼	27½	+ ¼
TrAlt 14.25	1550	$29¼	29⅛	29⅛	— ⅜
TrAlt 12½	300	$28¾	28¾	28¾	— ¼
TrAlt 9	1600	$25	24⅞	24¾	+ ¼
TrAlt 8.40	300	$24¼	24¼	24¼	+ ¼
TrAlt w	22400	228	220	225	— 4
TrCan PL	58013	$16⅜	16⅛	16¼	+ ⅛
TrP 2.80 p	460	$29¾	29¾	29¾	— ¼
TrP 4.50 p	960	$52	51	52	+ 1
TrP 1st D	200	$50½	50½	50½	— ¼
TrP 1st E	1300	$52½	52	52	— ½
TrP 1st F	100	$59	59	59	
Trpacfic o	9200	125	121	125	— 1
Trpacfc w	1200	25	25	25	
Tresr Vly o	9500	80	75	75	— 5
Trillium	3700	$7½	7⅜	7½	
Trilogy o	5749	194	190	190	— 5
Trilon A	1650	$24¼	24	24	
Trilon Fin p	4300	$25⅛	25	25⅛	+ ⅛
Trilon w	2900	375	375	375	
Trimac	7206	460	450	460	+ 5
Trinity Res	3353	$5½	5⅛	5⅛	— ⅜
Trple Crwn	700	365	365	365	
Trizec A f	z60	$20¼	20¼	20¼	
Trizec B	z60	$20½	20½	20½	
Trizec p	206	$9⅞	9¾	9⅞	
Tudor o	1010	270	270	270	+ 5
Turbo f	3850	36½	34	36½	+ 1½
Twin RB f	500	135	135	135	+10
U V					
Ulster P o	12246	115	110	110	— 5
Ultramar	100	390	390	390	—10
Unicorp .80	400	$6⅜	6⅜	6⅜	— ⅛
UniRes A f	400	115	115	115	—10
Un Carbid	5375	$13¼	13	13¼	+ ⅜
Union Gas	9925	$10⅜	10	10	— ⅜
UGas 6 pr	100	$30⅜	30⅜	30⅜	—1⅝
U Gas 1438	4300	$24½	24½	24½	
U Canso	1600	191	190	190	— 5
Un Corp	138	$21⅜	21⅜	21⅜	— ½
U Keno	450	$10¼	10⅛	10¼	
U Siscoe	2000	290	285	285	— 5
Un Tire	1500	93	92	92	+ 2
Vedron o	31000	27	25	25	— 5
Verstl A f	11150	$6⅛	5⅞	6	
Verstl Cl B	450	$5¾	5¾	5¾	
Verstl Cor p	200	$12¼	12¼	12¼	— ¼
Verstl 2625	1400	$28	27⅞	28	+ ⅜
Verstl w	2700	15	15	15	— 1
Vestgron	35400	$17	16⅞	17	
VG Trstco	300	$12¼	12¼	12¼	
Vulcan Ind	7100	218	210	215	+ 5
W X					
WIC B f	3800	$7¼	7⅛	7⅛	— ⅛
Waddy o	6100	115	110	115	
Wafrbord f	1400	315	310	310	+ 5
Walker R	24835	$21⅝	21⅜	21⅝	+ ⅛
Walker 9	100	$28⅜	28⅜	28⅜	
Walker 7½	8800	$22	21¾	21⅞	+ ⅛
Walker 9½	700	$26⅜	26¼	26⅜	+ ¼
Wlkr 14.16	1000	$29⅜	29¼	29¼	+ ¼
Walker w	500	200	195	200	
Wlkr 1988 w	1610	220	205	205	—15
Walwyn	15200	245	240	245	+ 5
Wardair	230	$5¼	5¼	5¼	— ⅛
Wrintn	5600	90	88	88	— 5
Wasabi o	4000	22	21	21	+ 1
Weldwod	3900	$13¾	13¾	13¾	
Westar A p	600	$24	23⅞	24	+ ⅛
Wcoast T	17599	$14	13¾	13¾	— ¼
Westfield	500	150	150	150	
Wstgr	z200	49	49	49	
Westley o	1000	100	100	100	
Westmin	900	$10⅞	10¾	10¾	— ¼
Westmin p	2150	$25¼	25	25	— ¼
Weston	200	$67½	67¼	67¼	— ¼
Wstn 6pr	z10	$62½	62½	62½	
Wharf	20450	380	340	380	+40
Whonok A f	4162	460	450	450	—25
Wilanour o	800	120	120	120	—10
Woodwd A	7449	$11⅞	11⅜	11⅜	— ¾
WEaite A f	600	$6⅞	6¾	6¾	— ⅛
WEaute I w	1100	54	54	54	+ 4
WEau II w	100	101	101	101	— 4
Wr Harg	100	$6⅛	6⅛	6⅛	— ⅛
Yk Bear	4050	$9¾	9¾	9¾	
Zavitz	7500	200	190	200	+ 5
Partnership Units					
Trust Units					
BBC R un	1325	470	450	450	
BarickC u	1000	72	72	72	+ 2
C Perm un	450	$8¾	8¾	8¾	
Traded in US Funds					
Alum B	400	$24⅝	24⅝	24⅝	— ⅛
Bow Vly 200	200	$25	25	25	+ ¼
Chrysler	2000	$27¾	27¾	27¾	+ 1⅜
C Bath 525	1500	$52¼	52	52	+ ⅛
Mercntl 1	7100	$26⅞	26	26¼	+ ¼
RyTrco D p	500	$28⅛	28⅛	28⅛	
Seco 3.22 p	100	$28¼	28¼	28¼	— ¾
Stinbg 2875	z25	$26¾	26¾	26¾	

FONDS MUTUELS

Institute Members

Fonds	Valeur
AGF Group	
Amer Gwth	14.76
Cdn Gas Egy	6.48
Cdn Sec Gth	5.30
xdCdn Trsteed	4.01
Corp Invest	9.22
Corp Inv Stk	5.08
Gwth Equity	5.73
HiTech	8.17
Japan	7.24
nMMF 10.93p	10.00
Option Eqty	4.11
Special	8.81
xdPfd Incom	9.58
Assoc Inv	4.96
Bolton Tremblay	
Cda Cumul	12.61
Income Fd	10.66
Internatnl	14.03
MnyFd 11.23p	1.00
Pld Resourc	11.24
Taurus	4.63
Calvin Bullock Gr	
Acrofund	1.78
Bonner Fnd	4.78
xdCIF	5.96
xdCIF Incom	8.18
Central Group	
yCompound	10.79
yDividend	11.77
yFund 4000	5.44
yIntl Gwth	7.51
yNat Res Gth	5.36
yNorthn Egy	4.41
yRevenue Gth	3.66
yUnivest	5.73
CSA Mgmt Gr	
Goldfund	4.24
Goldtrust	4.90
Confed Group	
Dolphin Eqty	6.54
yDolphin Mtg	5.05
Cundill Group	
ySecurity	10.68
yValue	10.07
Dynamic Group	
ynDyAm Cdn	7.94
ynDyAm USF	6.05
ynDyCdn Fd	14.07
ynDyGrd Gld	3.86
ynDyn Incom	5.23
ynProspector	.81
Eaton Bay Group	
Commwlth	7.77
Dividend	5.96
Growth	9.38
Income	3.54
Internatnl	10.93
yMortgage	10.29
Viking	10.57
Guaranty Trust Gr	
ynInv Equity	15.91
ynInv Income	4.12
ynMortgage	10.08
Guardian Group	
Enterprise	1.26
Gwth Fund	21.90
North Amer	6.02
Canadn MAF	5.02
STMny 10.96	10.09
World Equity	5.44
Investors Group	
yBond	3.68
yDividend	7.74
yGrowth	7.54
yIndexed Stk	4.15
yInternatnl	11.16
yJapan	18.36
yMortgage	4.77
yMutual	6.61
yProvidt Stk	8.54
yReal Prop	4.99
yRetiremnt	13.59
Jones Heward Gr	
ynJH Fund	4.92
ynJH Amer	5.51
Montreal Trust Gr	
ynEquity	21.62
ynIncome	6.88
ynInternatl	13.00
ynMortgage	9.73
Principal Gr	
yBond	2.41
yCollective	14.38
yEquity USF	5.27
yGrowth	5.94
yVenture	7.46
yWorld In US	5.63
Prudential Gr	
Growth	7.80
Income	4.77
Ptnm Hlth Sci	7.58
ynReal Grwth	9.26
Resources Can	8.85
Sogit Group	
yCom Gwth	6.54
yIntl Engy	2.78
yIntl Income	4.18
yTrans A	5.43
yTrans B	71.20
yTrans C	11.15
ySask Dev Fd	4.58
Sterling Group	
Equity	5.18
yMortgage	4.82
Templeton Group	
Temp Gwty	11.28
Temp Cdn	3.86
Trimark Group	
Trimark	7.99
Trimark Cdn	6.90
United Bond Share	
nRoyfund	11.97
nRoyfnd Inc	4.43
Universal Group	
American	6.81
Equity	6.31
Income	4.00
Japan	5.61
Resource	5.53
nyWaltaine	38.32
Non-Members	
nAltamira Fd	6.01
yBeaucanagx	6.14
nyCan-Anaes	7.64
Canagex Gr	
yHypotheq	9.80
yObligatns	8.40
Capital Gwth	7.08
nCapstone	4.77
Co-op Trust Gr	
ynCT Mutual	17.06
ynGrowth	8.88
ynIncome	8.45
Desjardins Gr	
yActions	15.01
yHypotheq	4.21
yInternatl	13.35
yObligatns	3.95
Dixon, Krog Gr	
D K Trust	11.37
D K Intl	12.17
Heritage	3.33
yDomequity	11.15
nFstCdn Mtg	10.66
yFiscon Fnd	6.26
Harvard	12.96
Industrial Gr	
Indust Amer	4.86
Indust Div	7.07
Indust Eq	12.92
Indust Gwth	8.86
Indust Incom	7.62
Indust Pens	3.71
Mack Eqty	1.73
Mack Mtg Inc	.99
yMaritime Eq	3.30
Marlborough	9.16
yMD Growth	7.91
MER Group	
Equity	10.76
Growth	10.78
MMF 11.58	10.00
nNatrusco	25.00
NW Group	
yCanadian	5.81
yEquity	12.08
NW Trust Eq	13.88
Pemberton Group	
yPacific Div	6.75
yPacific Ret	5.42
yPacific US	4.17
PHN Group	
yBond	7.71
yCanadian	12.62
yDiv Income	11.34
Fund	23.74
yPooled	36.15
nyRRSP	28.53
PMF Managmnt	
nPension	8.39
nXanadu Fnd	7.51
Pret et Revenu Gr	
yAmerican	17.86
yCanadian	9.10
yFonds H	4.97
yRetraite	13.73
ySyncrovest	6.33
yTradex	5.54
Trust General Gr	
ynActions	17.16
ynOblig Hypo	7.76
ynHypo	9.68
ynVal Americ	8.41
United Group	
Accumula	7.41
Accumula R	7.70
American	4.01
Cont Mortg	5.01
Security	3.81
Venture	6.80
Venture Ret	8.31
Western Gwth	3.38
U.S. Funds	
Dreyfus Group	
A Bnd	12.31
CalTx	12.91
Dreyf	11.00
Interm	12.18
Levge	15.09
Gth Op	9.23
NY Tx	13.05
Spl Inc	6.93
Tax Ex	10.79
Thrd C	5.67
Fid Trend	33.47
Keystone Group	
Cus K-2	5.65
Cus S-1	17.83
Cus S-4	4.74
Intl	4.49
Lex Resrch	13.98
Manhatn	5.74
Oppenhmr	7.63
Putnam Gth	10.01
Tech	11.04

OBLIGATIONS

TORONTO (PC) — Les cours étaient à la hausse et l'activité modérée, hier dans le marché canadien des obligations.

Le court terme a gagné 15 cents. Les moyen et long termes de même que les obligations des provinces, ont monté d'un quart de point. Les titres des sociétés ont progressé de trois huitièmes.

L'argent au jour le jour commandait un intérêt de 12.25 %.

MARCHÉ A TERME

Marché des valeurs à terme (Transactions combinées Toronto-Montréal) Par la PRESSE CANADIENNE

Bons du trésor du Canada, 91 jours, $1 million, multiples de $0.005.

	Haut	Bas	Cours Régl.	Var.	Cont Vig.
Sep.84	—	—	96.910	—	443
Dec 84	—	—	96.875	—	404
Mar 85	96.725	96.725	96.725	—	200
Jui 85	—	—	96.675	—	9
Sep 85	—	—	96.625	—	5

Ventes: hier 50; lundi 5
Contrats en vigueur: lundi 1,061
Limite de fluctuation quotidienne: $0.150 plus ou moins cours de règlement.

Obligations du Canada, 18 ans, 9 %, quantité $100,000, base $100 (décimales à 1-32e)

	Haut	Bas	Cours Régl.	Var.	Cont Vig.
Sep 84	69-19	69-10	69-18	18	1047
Dec 84	—	—	69-10	04	789
Mar 85	—	—	67-28	04	0

Ventes: hier: 48, lundi: 30
Contrats en vigueur: lundi 1,836
Limite de fluctuation quotidienne: 64-32 plus ou moins dernier cours de règlement.

LE DOLLAR CANADIEN

MONTREAL (PC) — Le dollar américain a clôturé hier en baisse de 47-100 et cotait $1.3095 contre la devise canadienne. La livre sterling a cédé 1 79-100 à $1.7013.

A New York, le dollar canadien a gagné 7-25 à $0.7637 tandis que la livre abandonnait 9-10 à $1.2992.

NEW YORK

Tendance à la hausse

NEW YORK (AFP) — La tendance s'est orientée à la hausse, hier à Wall Street, dans une atmosphère modérément active.

L'indice des industrielles s'est établi à 1,114.28 en hausse de 5.31 points. Quelque 86.9 millions d'actions ont changé de mains. Le nombre des hausses a dépassé celui des baisses: 842 contre 659. 462 titres ont été inchangés.

Le recul de 0.9 % accusé par l'indice composite de l'économie américaine annoncé mardi par le département américain du Commerce laisse présager un ralentissement de l'activité qui, selon les analystes, a soutenu le marché.

Cette perspective de détente a aussi déclenché des mouvements sur le marché des obligations ce qui permettra, ont-ils précisé, un relâchement des tensions sur la demande de crédit et par réaction sur les taux d'intérêt.

L'annonce faite par IBM selon laquelle les dividendes du dernier trimestre de la société sont passés de 95 cents à $1.10, a substantiellement contribué à la vigueur du marché, ont estimé d'autres analystes.

IBM a gagné 2 3-8 à 110 3-4, Corning Glass a progressé de 2 à 66 5-8, Honeywell a monté de 1 1-4 à 54 3-4.

Tenneco a chuté de 1 1-4 à 32 3-4, Xerox a perdu 1 3-4 à 33 3-4, Grace Co. a cédé 1 1-2 à 41.

Parmi les titres canadiens traités, Seagram a gagné 1 à $33 7-8, Northern Telecom 5-8 à $36 3-8 et Alcan 3-8 à $25 1-2.

Canadian Pacific Enterprises a cédé 1-4 à $14 1-2, Canadian Pacific 1-8 à $29 1-2 et Ashland Oil 1-8 à $21 1-8.

Cours fournis par la PRESSE CANADIENNE

Dow Jones Industriel	Dow Jones Transport	Services publics
5,30	6,23	123,03
1115,28	473,58	0,81

Variations des titres	S & P 500	NASDAQ OTC
842	0,47	0,75
462	150,66	229,79
659		

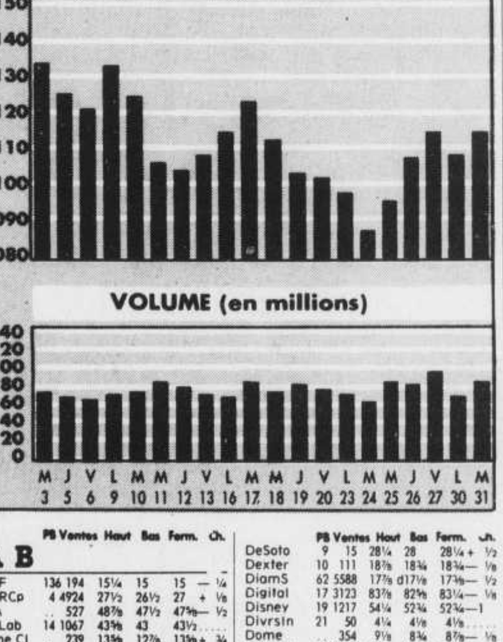

Titre	PE Ventes	Haut	Bas	Ferm.	Ch.
A B					
AMF	136 194	15¼	15	15	— ¼
AMRCp	4 4924	27½	26½	27	+ ⅛
ASA	.. 527	48⅞	47½	47⅝	— ½
AbtLab	14 1067	43⅝	43	43½	
Acme Cl	.. 239	13⅝	12⅞	13⅝	+ ¾
Alcan	9 3084	25½	25	25½	+ ⅜
Allg Cpb	14 1	75	75	75	+ ¼
Alg Int	21 43	20⅝	20½	20½	— ⅛
AllenG	9 62	18⅞	18⅝	18¾	+ ⅛
AlldCp	7 1462	29¾	28¾	28¾	— ⅞
AllisCh	.. 24	9	8⅞	8⅞	
Alcoa	7 1423	32⅝	31⅜	31⅜	— ¾
Amax	.. 857	18	17⅜	17⅝	+ ⅛
mHes	7 2515	23½	d22⅞	23	— ½
ABrand	8 280	56	55¼	56	+ ¼
A Bdcst	10 597	64	63¼	63⅝	— ¼
Am Can	12 702	43½	42¾	43	+ ⅜
A Cyan	11 427	45¼	44⅝	45¼	+ ⅞
Am EIP	6 1148	17⅞	17⅝	17⅝	
AExp	14 2526	28	27½	27¾	
AGnCp	6 226	20½	20¼	20½	
AHome	12 1427	50	49	50	+ ⅞
AHosp	10 1413	32½	31⅞	32⅛	+ ⅜
Amrtc	7 1756	71¾	70⅛	71¾	+1
AMI	12 2727	23⅛	22¾	22⅞	
mMot	.. 1380	4¼	4	4⅛	
AmStd	14 77	26⅜	26	26	— ⅛
AT&T	13 7145	17⅞	17¾	17¾	
Ametk	14 61	24	23⅜	24	+ ½
AMP	15 x2640	31½	30½	31⅜	+1⅛
ArmsR	7 128	17⅝	17	17½	+ ½
Arm Win	8 177	25⅝	25⅛	25⅝	+ ⅜
Asarco	.. 261	20⅛	19⅝	19½	— ⅝
Ashld O	7 179	21½	21⅛	21⅛	— ⅛
AtlRich	6 5889	41⅜	40⅝	40¾	— ⅝
AtlasCp	.. 14	15⅜	15¼	15¼	— ⅛
Avco Cp	7 1083	31⅞	31⅛	31⅜	+ ½
Avon	11 2212	23⅞	23⅜	23⅞	+ ½
Axia	11 30	23¼	22⅝	22⅝	—1
Bkrintl	19 x2289	16	d15¼	15⅜	— ⅛
BaldwU	.. 484	1¼	1⅛	1¼	+ ⅛
BaxtTr	11 1955	15¾	15⅛	15½	+ ⅜
BeatCo	8 3840	25⅝	25	25⅛	— ⅜
Bel How	14 173	27¾	27	27⅜	+ ⅜
BellAt	8 1103	73	72⅛	72¾	+ ⅛
BCE	.. 173	25	24⅞	24⅞	+ ⅛
BellSo	7 7323	29¾	29⅛	29⅝	— ¼
Bendx pf	.. 12	73⅝	73½	73½	
Benfl Cp	7 139	26¼	25⅝	26¼	+ ¼
Beth Stl	.. 1055	16½	16⅜	16½	+ ⅛
Black D	10 1185	18¼	17¾	18	
Blck HR	11 92	41⅞	41⅜	41⅝	— ⅛
Boeing	13 6489	46⅞	46	46⅞	+ ½
Bois Cas	11 679	34⅝	34	34⅝	+ ⅝
Borden	9 534	59½	59	59	— ⅝
BorgWa	8 1758	17¾	17⅛	17⅜	— ⅛
BristM	14 1345	46¼	45¾	45¾	— ⅛
BritPt	6 47	22½	22¼	22¼	— ⅛
Bwn Gp	7 67	25⅜	25⅛	25¼	— ¼
BrwnF	13 1213	32¾	31⅞	32¾	+ ¾
Brnswk	7 526	30	29¾	29¾	
Bucy Er	.. 62	12⅝	12⅝	12⅝	
Burl Ind	5 1090	23¾	d23	23	— ⅞
BrlNth 1	6 1893	39¼	38	38⅜	— ½
Burndy	13 225	13⅜	13	13¼	+ ⅛
Burrgh	10 1902	51⅜	51	51⅜	+ ⅞
C D					
CBI Ind	11 527	25⅛	d24½	24½	— ½
CBS	11 609	79¾	79⅛	79⅛	+ ⅛
CPC Int	13 715	37	36½	36½	— ⅜
CSX	7 5575	21⅛	20½	20⅝	+ ⅛
Callhn	22 215	14⅜	d13½	13¾	
CRLk	.. 481	19	18⅝	18½	— ¼
CamSP	11 208	61	60¼	60⅜	—1⅛
CdPac	.. 49	29½	29⅜	29½	— ⅛
CanPE	.. 3	14½	14½	14½	— ¼
Caring	.. 211	12⅝	12¼	12⅝	+ ⅛
Carnat	11 719	61¼	59½	59⅞	— ⅝
CartWl	8 17	22	21⅞	22	+ ⅛
CatrpT	.. 1559	34⅝	33⅞	34⅜	+ ⅛
Cense 4	6 323	64¼	63⅞	64¼	+ ¼
CessAir	.. 554	18⅜	18	18⅜	+ ⅛
Chmpln	9 9243	18¼	d16⅞	17¼	—1⅞
Chase	3 1235	36⅝	d35⅝	36	— ½
Chevrn	7 3666	32	31⅝	31½	— ⅛
ChkFull b	21 26	9⅜	9	9¼	+ ⅛
ChrisCr	21 154	29⅛	28⅜	29	+ ⅞
Chryslr	4 6794	27¾	26¾	27¾	+ ¾
Citicrp	5 4010	29⅞	29¼	29⅝	+ ½
ClevEl	4 447	15	14¾	14¾	— ⅛
Clorox	8 599	24⅝	24⅜	24½	— ⅛
Coastal	4 1487	26¼	25¾	25¾	— ¼
CocaCl	13 3023	59⅝	58¾	59½	+ ⅜
ColeN	17 20	37⅜	37⅜	37⅜	— ⅛
Coleco	.. 517	10¾	10⅞	10½	— ⅛
ColgPal	9 2188	21¼	20¾	21⅛	+ ½
Col Aik	6 867	30⅝	29	29¾	— ⅝
ColGas	5 228	29	28¾	28¾	
CmbEn	17 481	27⅞	26¼	27⅜	+1¼
CmwE	6 1784	24⅝	24½	24⅝	+ ⅛
Cmsat	10 334	25⅜	24¾	25	— ¾
Compgr	12 20	29⅝	29⅜	29⅜	— ½
Comp S	8 152	11½	11¼	11½	+ ⅛
ConsEd	6 611	26¾	26½	26⅝	
ConFd	9 205	28¾	28⅜	28⅝	+ ⅛
CnsNG	7 140	33⅝	33⅛	33⅝	— ⅛
CntlCp	4 1793	25⅜	24½	25⅜	+ ⅝
Cntl Grp	14 968	55½	55⅝	55½	
Contill	2 8898	4½	4⅜	4½	+ ⅛
CtDat	7 1682	27⅛	26	27⅛	+1¼
Coopr	16 1018	27⅞	27¼	27¼	— ½
CooLb	18 441	22¾	22	22⅝	+ ⅛
Crane	.. 111	33½	32	32	—1½
Crn Ck	11 87	37⅛	36½	36½	— ⅜
CrwZel	10 266	30¾	30⅜	30¾	
Curt Wr	10 12	30½	d30⅛	30⅛	— ⅛
DartKr	9 890	73¼	71⅞	73	+1
DataGn	23 1347	44½	43⅞	44⅛	+ ⅛
Datpnt	15 209	18¾	18½	18¾	
Deere	16 869	25⅝	d24⅝	24¾	— ½
Delta A	7 2485	32½	31⅞	32⅛	+ ⅜
DenMfg	9 22	28⅞	28¼	28⅜	+ ⅛
DeSoto	9 15	28¼	28	28¼	+ ½
Dexter	10 111	18⅞	18¾	18¾	— ⅛
DiamS	62 5588	17⅜	d17⅛	17⅜	— ½
Digital	17 3123	83⅞	82⅝	83¼	— ⅛
Disney	19 1217	54¼	52¾	52¾	—1
Divrsln	21 50	4¼	4⅛	4⅛	
Dome	.. 354	9⅛	8¾	8⅞	— ⅛
Dow Ch	12 2865	28¾	28⅛	28⅜	
Dravo	.. x92	11⅜	11	11⅛	+ ⅛
Dresr	23 2065	15¾	d15¼	15½	— ⅛
duPont	7 4434	45¼	44	44⅛	— ¾
Duq Lt	5 346	12⅛	12⅛	12⅛	
E F					
EGG	19 726	31	30⅜	30¾	+ ¾
EastAir	.. 1095	4½	4⅜	4⅜	
Es Kod	18 9679	74⅜	73⅜	73⅞	+ ⅛
ElecAs	.. 19	3	2⅞	3	
EmrsEl	13 581	63⅝	62⅝	63¼	+ ¾
Emhrt	8 44	27⅞	27⅝	27⅝	— ⅛
Equifax	11 17	27⅜	27⅜	27⅜	+ ⅛
smark	14 23	59½	59⅜	59½	+ ⅜
Ethyl	8 544	21¾	21⅜	21¾	— ¼
ExCelo	9 91	31⅜	31½	31½	— ¼
Exxon	6 17153	38⅞	38	38⅜	— ⅞
C Cp	9 137	u53¾	53⅜	53½	
Fairchd	8 40	15⅜	15⅛	15⅛	— ¼
Feders	10 166	5½	5⅜	5½	+ ⅛
Firestn	10 694	18	17⅜	17⅞	+ ⅛
FlaPl	8 560	37⅞	37½	37⅝	+ ⅛
Fluor	.. 2049	15⅞	d15½	15¾	
FordM	2 10031	39½	38⅝	39⅜	+ ¾
Fruehf	6 450	31⅜	31	31⅜	+ ⅛
G H					
GAF	.. 296	18½	18⅛	18½	+ ¼
GCA s	22 320	24⅜	23¾	24⅛	+ ⅜
GEO	.. 197	6	5⅜	5⅜	— ¼
GTE	7 1181	37½	37¼	37⅜	
GnCorp	11 76	34¾	34¼	34¼	
Gn Dyn	9 470	53¼	52¾	53	+ ⅜
GenEl	11 3963	52¾	51⅞	52½	+ ⅞
GnFd	8 858	55¾	55¼	55½	+ ⅜
GnInst	23 1255	22⅝	21⅜	22½	+ ⅞
GMot	5 5290	69⅜	68	69¼	+1
GPU	7 1571	10	9¾	9¾	— ¼
GenRe	16 528	53⅛	52⅝	52⅞	+ ⅛
GnSignl	12 183	43½	42¾	43	+ ⅜
Genst	.. 97	16¼	16	16	
Ga Pac	14 1642	19⅞	19⅝	19¾	+ ⅛
Gillette	9 256	47¼	46⅛	47	+ ⅜
Goodrch	10 1304	25¾	25⅜	25⅝	+ ⅛
Goodyr	6 1992	24¼	23⅞	24	— ⅛
Gould	15 773	25⅜	24¾	25⅜	+ ⅛
Grace	11 743	42½	41	41	—1½
Gt AP	17 272	15	14⅞	15	
GtWFin	7 876	19¼	18¾	19⅛	+ ⅜
Greyhd	11 301	20¼	20	20	— ⅜
Gif Wst	8 1116	27¼	26⅞	27¼	+ ½
GulfRs	12 66	17⅜	16⅞	17⅜	
Gulton	10 3	14⅞	14¾	14¾	
Halbtn	11 6177	29¾	d28⅛	29⅝	
Hanno	.. 5	18¼	18¼	18¼	
Harris	15 1123	26⅜	25	25⅛	—1
HartH	18 352	29⅞	29⅜	29¾	+ ⅛
Heinz 1.40	10 573	35	34⅝	35	
ercul	9 954	29⅝	29¼	29½	+ ¼
Hershy	10 161	31½	30⅜	31½	+ ⅜
Hilton	11 160	48⅛	47⅜	47⅝	+ ⅜
Holiday	13 921	41⅜	40⅞	41¼	+ ⅜
Hmstke	25 1755	22⅞	22¼	22¼	— ¼
Honwll	10 2385	54¾	53⅜	54¾	+1¼
HousInt	7 810	27	26¼	26⅞	+ ⅝
Houlnd	5 629	19½	19⅜	19⅛	— ¼
I J					
IC Ind	8 1232	24¼	24	24⅛	+ ⅜
ICN	26 120	6⅞	6¾	6⅞	— ⅛
INA In	.. 8	14⅝	14½	14⅝	— ⅛
ITT Cp	7 9511	24⅜	23⅝	23⅞	— ⅛
INCO	.. 1291	9¾	9⅝	9¾	+ ⅛
IngerR	.. 488	37¾	37¼	37⅜	+ ⅛
InldStl	.. 266	21	d20⅝	20⅞	
Interco	8 141	55¾	55¼	55½	+ ¼
IntHarv	.. 1983	6	5¾	5⅞	+ ⅛
IntMin	11 171	33¾	33	33⅜	— ⅛
IntMult	7 95	25¼	25⅛	25⅛	+ ⅛
Int Pap	11 3138	49	48⅛	48⅞	+ ½
IpcoCp	10 14	11¼	11⅛	11¼	+ ⅛
JohnJn	12 3967	29⅜	28½	29¼	+ ⅜
JoyMfg	14 116	22⅝	22⅛	22½	+ ⅜
K L					
KLM	13 143	51¼	50½	51¼	+1⅛
K Mart	8 1813	30⅞	30½	30¾	— ⅛
KoisAl	11 x1055	14	13½	13⅝	+ ⅛
KaufBr	8 168	13¼	12⅝	12⅞	+ ⅜
Kellogg	9 94	31	30⅝	30¾	
KerrM	11 1602	27⅞	27⅛	27⅝	— ⅛
KimbCl	9 279	44⅝	43¼	44	+ ⅝
Kopers	21 258	18⅞	18½	18¾	
LTV	.. 1756	10⅝	10¼	10¼	— ¼
Lamaur	14 22	14½	14¼	14¼	— ¼
LeaRnl	12 4	14	d14	14	— ⅛
LeviSt	7 890	24½	d23	23⅜	—1¼
Lilly	8 684	54⅞	54⅜	54⅞	+ ¼
Litton	10 470	74¼	72¾	73¼	—1⅛
Lockhd	9 3293	40⅝	39⅝	40⅛	+ ⅛
Loews	7 581	82¼	81½	81⅝	— ⅛
LLand	8 1171	23¾	d22⅝	22⅞	—1
Lukens	.. 184	10¾	d10⅛	10⅝	— ½
M N					
MCA	16 1349	43⅛	41¼	43	+1½
MGM UA	14 479	12⅜	12⅛	12¼	— ¼
MacMil	12 62	29	28¾	28¾	
Macy	11 384	47⅜	47	47⅜	+ ⅛
Mad Re	.. 148	13⅛	d12⅝	12¾	— ¼
Manvl	7 248	8⅛	7⅞	7⅞	— ¼
MarMid	4 32	21¼	20⅞	21	— ⅛
MrshM	31 570	44½	44	44⅛	+ ¼
MartM	8 670	36	35⅛	35¾	+ ⅛
Masco	13 265	27⅛	26½	26⅞	— ⅛
MaseyF	.. 184	2½	2⅜	2½	
MasCp	.. 17	21½	21⅜	21⅜	+ ¼
Mattel	.. 2463	9	8¾	8⅞	+ ⅜
Maxam	13 19	10⅜	10	10	— ¼
McDnld	12 3637	72	71⅜	71⅞	+ ⅝
McDnD	8 1435	58⅝	57	58½	— ¼
McGEd	12 70	31⅞	31½	31⅝	
McGrH	16 578	44⅛	42	44	+1¾
McInt	.. 53	22¾	21¾	22¾	+1¼
Mead	10 x439	35⅞	35½	35⅝	+ ⅜
Measrx	19 68	15¼	14¾	15	+ ½
Melvill	11 751	37⅜	37	37	
Merck	13 1423	83¼	82½	83⅛	+ ½
Merr Ly	.. 4551	24⅞	23½	24⅝	+ ½
Mid Ros	25 158	20	20	20	
MMM	13 1600	76	75⅜	75½	
MoPsv b	5 8	16¼	16⅛	16¼	+ ⅛
Mitel	.. 523	5	4⅞	5	
Mobil	6 x13240	23⅞	d23⅛	23½	
MobIH	.. 44	2½	2⅜	2½	
Mhwk D	.. 2964	13⅜	12¼	12⅞	+ ⅝
Monsn	8 3456	44⅛	43½	43⅝	+ ½
MoreM	12 48	20¾	20¼	20¾	+ ¾
Morton	12 100	72½	72¼	72⅜	
Motrola	12 6016	35¾	35	35½	+1
NCR	8 3296	24	23⅛	24	+ ⅞
NL Ind	192 2785	11½	11	11½	+ ⅝
NabscB	9 371	44⅝	44⅛	44⅜	— ⅜
Nat Can	8 7	32⅜	32⅜	32⅜	+ ⅛
Nat Dist	13 267	23½	23	23⅛	+ ¼
Nat Gyp	5 58	30⅜	30	30⅜	+ ⅛
NII	.. 129	24	23⅛	23¼	— ¼
NMedE	11 1069	19⅜	19⅛	19¼	+ ¼
NSemi s	15 1134	11⅝	11⅜	11½	
NtSvIn	9 47	23⅛	22⅞	22⅞	— ⅛
Newmt	23 625	32¼	31⅞	32¼	+ ⅜
NiaMP	5 286	14	13⅞	13⅞	
Nortel	.. 1686	36½	35¾	36⅜	+ ⅝
Nthgate	.. 53	3¼	3	3	— ⅛
Nwst Air	9 1246	37⅜	36⅜	37½	+1
NYNX	7 3244	66⅜	65½	66	+ ⅜
O P					
Occ Pet	20 2684	25⅝	24¾	25⅜	+ ⅞
Ohio Ed	4 740	10½	10¼	10⅜	— ⅛
Olin	9 800	28⅜	28¼	28¼	
OutbM	7 146	19	18⅝	19	+ ¼
Owen Cn	7 541	26⅝	26¼	26½	
PacG	5 2401	13¾	13½	13¾	+ ¼
Pac Ltg.16	6 411	32⅝	32⅛	32½	+ ⅜
PcTel	7 1534	60⅛	59½	59¾	
PanAm	.. 2919	5	4⅞	5	+ ⅛
PanhEC	8 832	32½	d31	31¾	— ¾
Pennev	8 910	51⅝	50⅝	50⅝	—1
Pennzol	8 655	32¾	32⅜	32½	— ¼
PeopEn	5 436	10	9¾	10	+ ⅛
PepsiCo	23 5639	44	43⅛	43½	+ ½
Pfizer	11 2482	32⅜	32	32¼	+ ⅜
PhelpD	.. 331	14⅝	14¼	14½	+ ⅛
PhibS	7 1664	24½	23¾	24¼	+ ½
Philo El	4 959	11⅞	11⅝	11¾	
PhilMr	9 954	68½	67½	68½	+ ¼
Phil Pet	6 3899	34	33⅜	33⅝	— ¾
Pilsbry	10 347	37¾	37¼	37½	— ⅛
PitnyB	11 674	28¾	28⅛	28½	+ ⅜
Polarid	15 2370	27¾	26½	26⅞	+ ⅛
Pondr	12 257	20⅞	20⅜	20⅝	+ ⅛
Portec	.. 51	16½	16	16⅛	
PortGE	4 202	14¼	14⅛	14¼	
ProctG	10 1878	52⅞	52⅛	52⅝	+ ⅜
PSv EG	6 602	23	22¾	22⅞	+ ⅛
Q R					
QuakO	10 125	59⅞	59¼	59⅝	+ ⅜
RCA	10 2891	31⅞	31½	31¾	— ⅛
RalsPur	11 2661	28	27¾	28	+ ¼
RangrO	8 557	6⅜	d 6⅛	6⅛	— ¼
Rayth	14 1315	37	36¼	37	+1
ReichC	7 314	24¾	24¼	24⅝	
Rever	2 67	11⅜	10⅞	11	
Revlon	12 2635	36⅞	35⅝	36⅛	— ¼
Rexnrd	27 206	14⅝	14¼	14⅝	+ ¼
Reynln	8 1456	58⅛	57½	57⅝	— ⅜
RevMtl	6 466	26⅝	26⅛	26⅝	+ ⅜
Rch Vck	12 61	26¼	26	26¼	
RiteA .41	14 2184	21⅞	21⅝	21¾	— ¼
Rockwl	10 2016	29⅛	28½	28¾	+ ⅜
Ronson	.. 89	4⅛	4	4	— ¼
RoylD	4 4373	42	41⅜	41¾	+ ½
S T					
SCM	10 45	37⅜	37⅛	37¼	
Safewy	7 787	24⅝	24⅜	24⅝	— ⅛
StRegis	19 34899	u52	49⅛	49⅞	— ⅜
SJuanR	16 2	9	9	9	— ⅛
Schr Plo	10 704	35¼	34⅞	35¼	+ ⅜
Schlmb	10 8205	39⅞	d37¼	39⅝	+ ⅛
Scott P	9 748	28¾	28⅛	28¼	+ ⅛
Seacnt .42	.. 31	22⅞	22¾	22¾	
Seagrm	9 283	33⅞	33	33⅞	+1
Sears	8 6184	33⅛	32½	33	+ ⅝
Sedco	4 407	29	d27½	27⅞	—1⅛
Shakle	8 64	13⅞	13⅝	13⅝	— ⅛
Shell Oil	10 346	56½	54⅞	55	—1⅝
ShellT	5 3	29⅛	28⅞	29⅛	+ ⅜
Shrwin	10 321	25¾	25¼	25¼	
Signal	12 1387	28¼	27¾	28	+ ⅛
Singer	14 344	27⅝	26¾	27½	+ ⅜
Smithln	.. 647	13½	d13	13⅛	— ⅛
SmkB	9 643	53⅝	53	53⅜	+ ¼
SnapOnT	12 197	30⅜	30	30¼	+ ¼
SCalEd	6 2482	38⅝	38	38⅜	— ⅜
South Co	5 x15848	15	14⅞	15	+ ⅛
SoRy	.. 10	22¼	22	22	+ ⅛
Soutlnd	7 846	24⅝	24½	24½	— ⅜
SwBell	7 878	60½	59¾	60½	+ ⅜
Sperry	9 1164	36⅝	35¾	36½	+ ½
Squibb	13 498	45	44⅝	45	+ ⅜
StOInd	7 20934	54½	53⅝	53⅝	— ⅞
StdOOh	7 4712	44⅞	44⅜	44⅝	— ⅜
Sterl Dg	11 1593	25⅛	24¾	25⅛	+ ¼
StwWr	23 25	31½	31½	31½	
StorTec	.. 500	8¼	7⅞	8⅛	
SunCo	11 1789	50	49¼	49¼	— ⅝
SunMn	77 293	10⅛	9¾	10	+ ¼
Supr Oil	20 3359	42⅞	42½	42⅞	+ ¼
Syntex	10 731	44½	43½	44⅜	+ ⅛
TRE Cp	26 56	18¼	17¾	18	— ⅛
TRW	10 154	64¾	64⅛	64¼	+ ⅛
Tandy	9 2488	27	26¼	26¾	+ ½
Tndycft	12 11	13⅛	12⅞	13⅛	+ ⅛
Tektrn	12 26	53⅞	52⅞	53⅞	+1
Telex	11 1430	28¾	27⅜	28¾	+ ¾
Tenneco	6 4533	34	d32⅜	32¾	—1¼
Texaco	7 3484	32¼	31¾	32¼	+ ¼
xOGs	12 4456	19⅛	d18¼	19	— ⅜
Textron	11 236	29	28¾	28⅞	
TigerIn	.. 365	6¼	6⅛	6⅛	
Timel	12 1737	36¼	36	36⅛	+ ¼
Timkn	19 139	53½	53	53½	+ ⅜
Tonka	.. 22	33¾	33½	33¾	+ ½
Transm	8 359	23¼	22½	23	+ ¼
Transco	9 1293	49	46¼	46¾	—1⅜
Transcn	4 145	8¼	8	8¼	
Tranwy I	11 13	33¾	33⅝	33⅝	+ ⅛
TriCon	.. 108	22⅛	21¾	22⅛	+ ⅜
Trico	21 58	6	d 5¾	6	
TritEng	7 28	12⅞	12½	12½	— ½
U V					
UAL	5 3333	38⅛	37⅛	37⅝	+ ½
UNC Re	.. 227	9¼	8⅞	9	— ⅛
Un Carb	18 1065	50¾	49⅞	50¾	+1⅛
UnPac	12 3115	35⅜	d34¼	34¾	— ⅝
UnBrnd	4 42	13¾	13½	13¾	
US Gyps	5 473	50⅜	49⅜	49¾	+ ¼
US Steel	.. 2122	23⅛	22¼	22¼	— ¾
USWst	7 1813	59½	59	59⅜	+ ⅜
UnTch	8 3532	34¾	34⅛	34¾	+ ¾
UnoCal	8 4075	33½	32¼	32⅞	— ⅜
Valero	11 1678	6⅞	6⅝	6⅞	+ ⅛
Varco	.. 24	3⅛	3	3	— ⅛
Varco pf2	.. 2	11	d11	11	— ⅛
Vornad	18 5	29¼	29¼	29¼	— ¼
Wainoc	70 270	8⅜	8⅛	8⅜	+ ⅛
WkHRs	.. 21	16½	16⅜	16½	+ ⅛
WrnCm	.. 728	18⅜	17⅞	18⅛	
WarnL	12 1531	30⅞	30	30⅞	+ ⅞
Wn Air	.. 198	2¾	2⅝	2¾	
W Union	.. 1432	15¼	14⅝	14¾	— ¼
Westg El	8 5094	22¼	21¾	22⅛	+ ⅜
Weyerh	15 1354	27¼	26¾	27⅛	+ ⅛
WhelPit	.. 1083	20	19	20	+ ¼
Whit C	8 419	26¾	26⅜	26⅜	— ⅜
William	7 1258	24¾	23⅞	24⅝	+ ⅝
Winnbg	9 306	8½	8¼	8⅜	+ ⅛
Wolwth	9 1158	35⅞	34⅞	35¾	+ ⅞
Xerox	8 7087	34½	d33¼	33¾	—1¾
ZenithE	8 1281	22½	21⅞	22⅜	+ ⅜
Zurnin	12 99	24	23⅜	24	+ ⅞

OPTIONS TRANS-CANADA TRANSIGÉES

Option	Mois	Prix	Vol.	Op. en circ.	Der. trans.	Ferm. du Titre
A B						
Agnic E	Ag	17½p	10	11	$3¾	$13½
Agnic E	Nv	17½p	10	95	$4	$13½
Alcan	Fb	30	10	38	$5	$33⅛
Alcan	Fb	32½p	10	83	170	$33⅛
Alcan	Fb	35	61	298	$2¼	$33⅛
Alcan	Fb	35 p	5	95	$2⅞	$33⅛
Alcan	Ag	30	10	90	$2¾	$33⅛
Alcan	Ag	32½p	13	190	70	$33⅛
Alcan	Ag	35	16	1116	30	$33⅛
Alcan	Ag	35 p	2	722	$2½	$33⅛
Alcan	Ag	40 p	2	679	$7⅛	$33⅛
Alcan	Nv	30	8	63	$3¾	$33⅛
Alcan	Nv	30 p	45	51	55	$33⅛
Alcan	Nv	32½	10	377	$2½	$33⅛
Alcan	Nv	32½p	47	273	140	$33⅛
Alcan	Nv	35	138	1374	145	$33⅛
Alcan	Nv	35 p	2	588	$2⅝	$33⅛
Alcan	Nv	40	172	1806	50	$33⅛
Alcan	Nv	40 p	50	85	$7⅛	$33⅛
Alt Enr	Mr	17½	40	55	$2⅜	$18⅜
Alt Enr	Mr	20	8	24	100	$18⅜
Alt Enr	Sp	17½	6	119	130	$18⅜
Alt Enr	Sp	20	2	530	20	$18⅜
Alt Enr	Sp	20 p	4	15	175	$18⅜
Alt Enr	Dc	20	3	290	70	$18⅜
Asama	Ja	10	40	106	$2	$10½
Asama	Ja	10 p	5	8	90	$10½
Asama	Ja	12½	40	322	80	$10½
Asama	Ja	15	12	505	45	$10½
Asama	Ap	10 p	4	4	110	$10½
Asama	Ap	12½	3	4	110	$10½
Asama	Oc	10	16	167	135	$10½
Asama	Oc	10 p	160	220	60	$10½
Asama	Oc	12½	255	2753	45	$10½
Asama	Oc	12½p	15	456	$2	$10½
Asama	Oc	15	38	2616	20	$10½
Asama	Oc	15 p	2	74	$4½	$10½
BCE	Fb	27½	3	75	$5½	$32¾
BCE	Fb	30	200	2033	$3⅜	$32¾
BCE	Fb	30 p	1	318	35	$32¾
BCE	Fb	32½	35	752	140	$32¾
BCE	Fb	35	20	20	55	$32¾
BCE	Ag	27½	10	84	$5	$32¾
BCE	Ag	30	153	3352	$2¾	$32¾
BCE	Ag	32½	104	2665	45	$32¾
BCE	Ag	32½p	20	570	20	$32¾
BCE	Nv	27½	10	208	$5⅛	$32¾
BCE	Nv	30	30	1637	$3	$32¾
BCE	Nv	32½	272	5925	105	$32¾
BCE	Nv	32½p	165	3825	55	$32¾
BCE	Nv	35	10	44	30	$32¾
Bk Mtl	Fb	25	30	431	50	$23
Bk Mtl	Ag	22½	15	140	75	$23
Bk Mtl	Ag	25 p	6	319	$2¼	$23
Bk Mtl	Nv	20	13	135	$3½	$23
Bk Mtl	Nv	22½	7	479	105	$23
Bk Mtl	Nv	22½p	26	110	80	$23
Bk Mtl	Nv	25	100	1184	30	$23
Bk NS	Dc	12½	10	1986	40	$10¾
Bow Val	Oc	20 p	10	377	$2	$18⅜
Bow Val	Oc	22½	10	509	20	$18⅜
Brscn A	Ja	35 p	5	25	$6	$28⅞
C D						
C Im B	Mr	25	348	1304	50	$22¾
C Im B	Dc	22½	10	60	130	$22¾
C Marc	Fb	22½p	4	69	150	$23
C Marc	Ag	22½p	4	205	50	$23
C Marc	Ag	25	2	56	10	$23
C Marc	Ag	25 p	10	30	$2¼	$23
C Marc	Nv	22½	1	173	175	$23
C Marc	Nv	27½	3	100	30	$23
CanP E	Fb	20	65	153	150	$19⅛
CanP E	Fb	20 p	50	112	105	$19⅛
CanP E	Fb	22½	5	301	70	$19⅛
CanP E	Ag	20 p	2	113	75	$19⅛
CanP E	Nv	20	103	484	90	$19⅛
CBth A	Ap	27½p	7	16	175	$26⅞
Cmnc	Sp	18¾p	5	571	$5⅞	$12½
Cmnc	Dc	12½	20	261	105	$12½
CP Ltd	Fb	40	3	104	$3	$38⅞
CP Ltd	Fb	45	5	49	125	$38⅞
CP Ltd	Ag	35	3	8	$4	$38⅞
CP Ltd	Ag	40	60	947	30	$38⅞
CP Ltd	Ag	40 p	10	1037	145	$38⅞
CP Ltd	Nv	40	172	686	190	$38⅞
CP Ltd	Nv	40 p	56	463	$2½	$38⅞
CP Ltd	Nv	45	30	1473	60	$38⅞
CRL	Mr	25	113	274	$2¾	$24⅛
CRL	Mr	25 p	10	47	$2½	$24⅛
CRL	Mr	27½p	30	582	$3⅞	$24⅛
CRL	Mr	30	4	77	145	$24⅛
CRL	Mr	32½	24	931	95	$24⅛
CRL	Mr	35	2	65	50	$24⅛
CRL	Sp	22½	70	53	$2⅜	$24⅛
CRL	Sp	22½p	176	687	70	$24⅛
CRL	Sp	25	75	953	95	$24⅛
CRL	Sp	25 p	105	999	160	$24⅛
CRL	Sp	27½	43	1235	60	$24⅛
CRL	Sp	27½p	104	586	$3½	$24⅛
CRL	Sp	30 p	10	329	$5¼	$24⅛
CRL	Sp	32½	2	773	15	$24⅛
CRL	Dc	22½	20	65	$3¼	$24⅛
CRL	Dc	22½p	25	122	150	$24⅛
CRL	Dc	25	5	471	$2	$24⅛
CRL	Dc	25 p	23	293	$2½	$24⅛
CRL	Dc	27½p	12	263	$3¾	$24⅛
CRL	Dc	30	10	286	80	$24⅛
CRL	Dc	30 p	10	107	$5¼	$24⅛
CRL	Dc	32½p	35	561	$8	$24⅛
CRL	Dc	35 p	2000	2061	$10¾	$24⅛
CTr A f	Dc	12½	5	48	25	$9⅞
Dfs A	Mr	17½	18	255	$2¾	$19⅛
Dfs A	Dc	20 p	4	40	$2	$19⅛
Dfs A	Dc	22½p	3	3	$3½	$19⅛
Dom M	Ja	10 p	11	16	90	$11½
Dom M	Ja	17½p	3	29	$5¾	$11½
Dom M	Oc	10	1	47	$2⅜	$11½
Dom M	Oc	15	1	170	40	$11½
G H						
Gnstar	Ja	22½	10	237	165	$21⅛
Gnstar	Ap	22½	25	30	$2⅜	$21⅛
Gnstar	Ap	22½p	10	10	$2½	$21⅛
Gnstar	Oc	22½	100	475	95	$21⅛
Gnstar	Oc	25	40	411	25	$21⅛
Gnstar	Oc	25 p	10	63	$3⅞	$21⅛
Gnstar	Oc	27½p	17	35	$6½	$21⅛
Gulf C	Fb	15	2	184	155	$14½
Gulf C	Fb	17½	14	588	75	$14½
Gulf C	Fb	17½p	25	146	$3	$14½
Gulf C	Ag	15	250	1427	25	$14½
Gulf C	Ag	15 p	2	414	75	$14½
Gulf C	Ag	17½	273	4207	5	$14½
Gulf C	Nv	15	201	1486	80	$14½
Gulf C	Nv	17½	46	3407	40	$14½
Gulf C	Nv	17½p	25	654	$2⅞	$14½
Gulf C	Nv	20	1	6167	20	$14½
Husky	Ja	10	6	1007	80	$9⅞
Husky	Ja	10 p	3	58	65	$9⅞
Husky	Ja	12½p	5	14	$2¾	$9⅞
Husky	Ap	10	54	69	110	$9⅞
Husky	Ap	10 p	51	50	105	$9⅞
Husky	Ap	12½	107	129	35	$9⅞
Husky	Oc	10	1	2161	45	$9⅞
Husky	Oc	10 p	15	175	60	$9⅞
Husky	Oc	12½	20	3815	10	$9⅞
Imsco	Ja	35	2	1175	$5¼	$39¾
Imsco	Ja	40	5	924	$2	$39¾
Imsco	Ap	40 p	5	5	$2½	$39¾
Imsco	Oc	40 p	5	194	160	$39⅜
Inco	Fb	15	17	458	70	$12⅝
Inco	Fb	15 p	10	36	$2¾	$12⅝
Inco	Ag	12½	20	124	60	$12⅝
Inco	Ag	15	20	713	5	$12⅝
Inco	Ag	15 p	2	95	$2⅛	$12⅝
Inco	Nv	12½	28	225	125	$12⅝
Inco	Nv	15	35	2018	35	$12⅝
Inco	Nv	17½	2	387	10	$12⅝
IOil A	Fb	32½p	10	60	75	$34
IOil A	Fb	35	2	81	$2½	$34
IOil A	Fb	35 p	20	49	$2	$34
IOil A	Ag	32½p	20	112	15	$34
IOil A	Ag	35	30	600	35	$34
IOil A	Ag	35 p	2	527	120	$34
IOil A	Ag	40	3	1086	5	$34
IOil A	Nv	32½p	3	42	35	$34
IOil A	Nv	35	33	335	145	$34
IOil A	Nv	40	6	395	35	$34
L Mnr	Mr	27½	6	61	$2⅛	$25½
L Mnr	Sp	22½p	20	100	50	$25½
L Mnr	Sp	25 p	10	199	100	$25½
L Mnr	Sp	27½	10	124	55	$25½
L Mnr	Sp	32½	4	763	5	$25½
L Mnr	Dc	25 p	14	27	135	$25½
M N						
Mitel	Mr	5	10	37	$2⅝	$6½
Mitel	Mr	5 p	18	13	55	$6½
Mitel	Mr	7½	16	209	120	$6½
Mitel	Mr	7½p	14	50	175	$6½
Mitel	Sp	7½	20	631	40	$6½
Mitel	Sp	7½p	40	392	120	$6½
Mitel	Dc	7½p	10	162	150	$6½
Mitel	Dc	10	9	892	50	$6½
Mitel	Dc	12½	40	623	30	$6½
Moore	Ag	45	10	212	$5¾	$50⅛
Moore	Ag	50	5	402	125	$50⅛
Moore	Nv	45 p	5	48	60	$50⅛
Moore	Nv	50	60	576	$3½	$50⅛
Moore	Nv	50 p	95	69	100	$50⅛
Moore	Nv	55	14	669	135	$50⅛
Nat Bk	Ag	12½p	11	339	190	$10½
Nat Bk	Nv	10	33	164	115	$10½
Nat Bk	Nv	12½p	22	737	$2	$10½
Nor Tel	Ja	40	3	115	$9¼	$47¾
Nor Tel	Ja	45	9	631	$5½	$47¾
Nor Tel	Ja	45 p	3	347	150	$47¾
Nor Tel	Ja	50	13	517	$2¾	$47¾
Nor Tel	Ja	50 p	11	48	$3⅝	$47¾
Nor Tel	Ap	50	1	22	$3¾	$47¾
Nor Tel	Oc	40 p	1	872	20	$47¾
Nor Tel	Oc	45	299	3183	$4⅜	$47¾
Nor Tel	Oc	45 p	336	1790	75	$47¾
Nor Tel	Oc	50	232	1039	135	$47¾
Nor Tel	Oc	50 p	32	195	$3⅜	$47¾
Noran	Fb	17½	10	170	$2	$17⅜
Noran	Fb	17½p	10	144	135	$17⅜
Noran	Fb	20	2	60	90	$17⅜
Noran	Nv	17½p	2	35	85	$17⅜
Nva A f	Fb	7½	272	3455	30	$6⅞
O P						
Oba 01	Mr	72½	1	128	$4¼	$76⅜
Oba 01	Mr	75	12	281	$3	$76⅜
Oba 01	Mr	77½	2	113	165	$76⅜
Oba 01	Sp	70 p	1	1	10	$76⅜
Oba 01	Sp	72½p	69	1050	35	$76⅜
Oba 01	Sp	75	143	1912	170	$76⅜
Oba 01	Sp	75 p	95	175	90	$76⅜
Oba 01	Sp	77½	67	1120	60	$76⅜
Oba 01	Sp	77½p	20	240	$2⅝	$76⅜
Oba 01	Dc	70	5	15	$6⅛	$76⅜
Oba 01	Dc	72½	7	303	$4¼	$76⅜
Oba 01	Dc	72½p	3	358	85	$76⅜
Oba 01	Dc	75	63	1560	$2½	$76⅜
Oba 01	Dc	75 p	7	533	180	$76⅜
Oba 01	Dc	80	50	377	70	$76⅜
Obc 03	Sp	90 p	55	30	$2½	$89
Obc 03	Dc	87½	50	189	$2½	$89
Obd 04	Sp	77½p	40	186	75	$80
Obd 04	Sp	80	6	597	85	$80
Obd 04	Dc	75	21	233	$5⅛	$80
Obd 04	Dc	80	5	62	160	$80
Placer	Mr	20	5	75	115	$18⅛
Placer	Sp	20	35	564	5	$18⅛
Placer	Sp	20 p	45	377	$2¼	$18⅛
Placer	Sp	22½	30	849	5	$18⅛
Placer	Dc	17½	40	523	160	$18⅛
Placer	Dc	17½p	43	95	75	$18⅛
Placer	Dc	20	200	719	60	$18⅛
Placer	Dc	22½	6	957	25	$18⅛
Placer	Dc	25	2	48	10	$18⅛
Rang	Ja	7½	1	125	145	$8
Rang	Ja	10	20	1451	40	$8
Rang	Ap	7½	2	37	180	$8
Rang	Ap	10	18	107	70	$8
Rang	Oc	7½	5	68	110	$8
Rang	Oc	10	11	2169	25	$8
Rang	Oc	10 p	10	93	180	$8
Rang	Oc	12½	4	2614	10	$8
Roy Bk	Ja	25	20	35	$2⅞	$27
Roy Bk	Ja	27½p	1	28	150	$27
Roy Bk	Ja	30	5	261	55	$27
Roy Bk	Oc	27½p	6	710	145	$27
Roy Bk	Oc	32½	2	720	5	$27
S T						
Segrm	Ja	45	21	124	$2½	$44½
Segrm	Ja	45 p	45	96	$2⅝	$44½
Segrm	Ap	40 p	1	8	105	$44½
Segrm	Oc	40	30	160	$5	$44½
Segrm	Oc	40 p	53	405	45	$44½
Segrm	Oc	45	31	555	150	$44½
Shell C	Fb	20 p	1	2	55	$21
Shell C	Fb	22½	3	85	135	$21
Shell C	Ag	20	10	44	130	$21
Shell C	Nv	20 p	1	2	50	$21
Shell C	Nv	22½	5	428	90	$21
Shell C	Nv	25	1	693	30	$21
Stlco A	Fb	20	10	73	$2½	$21
Stlco A	Nv	20	10	50	$2	$21
T-D Bk	Mr	15	2	36	125	$15⅜
T-D Bk	Sp	15 p	15	777	35	$15⅜
T-D Bk	Dc	12½	10	248	$3⅜	$15⅜
T-D Bk	Dc	15	28	257	115	$15⅜
T-D Bk	Dc	17½	5	227	10	$15⅜
TIX	Ag	100	15	2	$7⅛	106
TIX	Ag	105	30	68	$2⅜	106
TIX	Ag	105 p	8	31	50	106
TIX	Ag	110	10	50	30	106
TIX	Sp	105	45	156	$3¼	106
TIX	Sp	105 p	4	112	125	106
TIX	Sp	110 p	15	92	$3	106
TIX	Oc	105 p	14	45	170	106
TrC PL	Ag	17½	155	215	5	$16¼
TrC PL	Nv	15	5	74	170	$16¼
Wlkr R	Sp	25	40	884	15	$21⅝
Wlkr R	Dc	25	50	258	30	$21⅝
XCB	Ag	95	20	80	$2⅜	$96
XCB	Ag	100	4	4	35	$96
XCB	Ag	100 p	22	16	$3⅜	$96
XCM	Ag	90	5		$7⅜	$97⅛
XCM	Ag	100 p	20		$3¼	$97⅛
XCM	Oc	100	5		$2⅞	$97⅛
XCO	Ag	115	30	30	125	111⅞
XCO	Ag	115 p	10	10	$3¼	111⅞
XCO	Oc	115 p	2	2	$4¾	111⅞
XXM	Ag	100	40	32	$4⅛	104¾
XXM	Ag	105	70	201	110	104¾
XXM	Ag	105 p	80	88	150	104¾
XXM	Sp	100	18	10	$4⅞	104¾

LE DEVOIR ÉCONOMIQUE

MONTRÉAL

Repli du marché

MONTRÉAL (PC) — Les cours ont évolué ur une note irrégulière, hier à la Bourse de Montréal. Tout le marché s'est replié, cependant que l'indice général inscrivait un gain de 0.11 point et affichait 104.64 au terme de la séance.

En tout 975,506 actions ont été échangées, au lieu de 941,052 la veille.

Les produits forestiers ont cédé 1.38 à 127.53, les hydrocarbures 1.10 à 111.69, les biens d'équipement 0.55 à 100.87, les services publics 0.46 à 107.75, les mines 0.26 à 97.09 et les banques 0.13 à 96.51.

Banque TD a repris 1-4 à 15 3-8 dans un volume de 58,491 actions traitées. Asamera a reculé de 1-4 à $10 1-2 et 10,800 unités ont changé de main.

Northern Telecom a gagné 5-8 à $47 3-4, Bell Canada Enterprises 1-4 à $32 7-8, Canadian Utilities F 1-4 à $28 3-4, Dofasco A 1-8 à $19 1-8 et Loblaw 1-8 à $14 3-4, tandis que CP Ltd perdait 1-8 à $38 7-8 et Placer 1-8 à $18. Aiguebelle est resté sur ses positions à $5 1-2, BP Canada à $23, Banque impériale à $22 3-4, Long Lac Minerals à $25 5-8, Banque royale à $27 et Total Petroleum à $10f.

Sur un total de 233 titres mis au jeu, 78 ont terminé la journée en hausse, 83 en baisse et 72 inchangés.

Dans les valeurs de second ordre, Western Quebec Mines a cédé 15 cents à 95 cents, Dumagami Mines a abandonné 15 cents à $4.85, et Consolida Imperial Resources Energy a reculé de 20 cents à $1.00.

Cours fournis par la PRESSE CANADIENNE

XXM MARCHÉ	**XCO HYDRO: CARBURE**	**XCB BANCAIRE**
0,11 / 104,64	111,69 / 1,10	96,51 / 0,13
VARIATIONS DES TITRES	**XCF PRODUITS FORESTIERS**	**XCM MINES ET MÉTAUX**
78 / 83	127,53 / 1,38	97,09 / 0,26

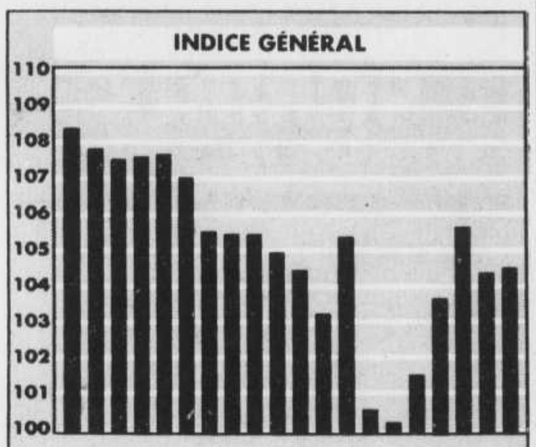

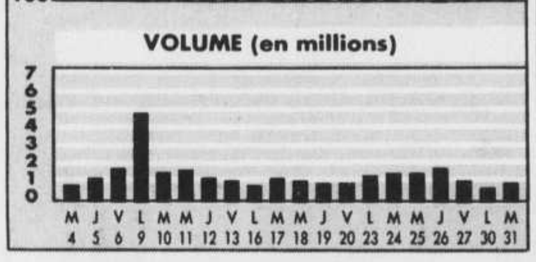

	Ventes	Haut	Bas	Ferm.	Ch.
A B					
Aberford	1000	$8½	8½	8½	— ½
Agnico E	1000	$13½	13½	13½	— ⅛
Aiguebelle	4950	$5¾	5⅛	5½	
Alta energ	1055	$18½	18⅜	18⅜	— ¼
Alcan Alu	15545	$33½	32¾	33⅜	+ ½
Alcan Wt	12775	$10	9⅞	10	+ ⅜
Algoma 8	1000	$21½	21½	21½	— ½
Aligro	400	$5½	5½	5½	+ ¼
Alum 2.312	1570	$25¼	25⅛	25¼	
AMCA int	1800	$17⅞	17¾	17⅞	— ⅛
Amusecor	500	145	145	145	
Asamera	10800	$10⅝	10½	10½	— ¼
fAstral A	500	$5¼	5	5	— ¼
BCE	32475	$32⅞	32½	32⅞	+ ¼
BCE 2.05p	1200	$23⅝	23½	23⅝	
BCE 2.70p	3200	$34⅜	34⅛	34⅜	— ⅛
B C Forst	1816	$9¼	8⅞	8⅞	— ½
BGRpM.wt	100	130	130	130	+ 5
BC Phone	550	$19¼	19¼	19¼	— ⅛
BC Ph 11	2200	$27½	27½	27½	
BP Can	30700	$23½	23¼	23½	
Bank NS	38759	$10⅞	10¾	10⅞	
B NS srl	400	$25¼	25¼	25¼	— ⅛
Baue Cont	750	$10	10	10	— ¼
Baue Mtl	8664	$23⅛	22⅞	23⅛	+ ⅜
BMO 2.85	1240	$31¾	31⅜	31¾	+ ¾
BMO $2.50	1160	$27½	27¼	27½	+ ⅜
BMO Wts	4200	355	350	350	+ 5
Bq Eparg	4950	$17⅞	17½	17½	— ½
BqEp 2.62	500	$26½	25⅞	26½	+ ¼
Baue Nat	14594	$10⅜	10¼	10¼	— ¼
BqNat 2.94	116	$31¼	31¼	31¼	+ ⅛
Bq Royale	32169	$27	26⅞	27	
Bq Ry Wt	2200	420	415	415	
BqRy 1.45	2800	$15⅞	15¾	15¾	
BqRy 1.88	7850	$19¾	19½	19½	— ⅜
BqRy 2.75	1350	$30⅞	30⅝	30¾	+ ¼
Baxter Wt	4000	18	18	18	—2
fBomb A	8698	$17	16¾	16⅞	+ ¼
fBomb B	200	$15⅛	15⅛	15⅛	
Bow Val	7100	$18⅝	18½	18½	
BowVl2.05	600	$27	27	27	
Brascade	1850	$40	39¾	39¾	
Brascan A	500	$28⅞	28⅞	28⅞	— ¼
Brcan 812	1500	$24	24	24	
Brinco	832	250	250	250	+ 20
Brunswick	300	$14¾	14¾	14¾	+ ¼
C D					
CAE Ind	5850	$11	11	11	
CIL	300	$25⅝	25⅝	25⅝	
Cad Frvw	100	$14⅛	14⅛	14⅛	+ ⅛
Cad Fw a	2900	$7⅞	7⅞	7⅞	+ ⅛
CmbrdgWt	500	240	240	240	
Camp R	120	$7¾	7¾	7¾	— ⅜
fCampeau	250	$20⅞	20⅞	20⅞	— ⅛
CmpeauWt	300	430	430	430	+ 5
fCDC	15050	400	395	400	+ 10
CDC Pr B	z75	$94½	94½	94½	+ ⅝
CDC 1980	800	$13	12⅞	12⅞	
C Trust	900	$23¾	23¾	23¾	+ 3⅝
C Imp Bk	30654	$22⅞	22¾	22¾	
CIBq 2.05	500	$22⅛	22⅛	22⅛	
CIBQ 3.562	100	$29½	29½	29½	— ⅛
CIBq wt	1200	325	325	325	
CP Ltee	16998	$38⅞	38⅝	38⅞	— ⅛
fC Tire A	700	$9⅞	9⅞	9⅞	
fC Utilit A	1100	$13¾	13¾	13¾	— ⅛
C Util Prk	42700	$28¾	28½	28¾	+ ¼
C.Util SrH	7011	$22⅜	22⅜	22⅜	
C Util Srl	1300	$24⅞	24¾	24¾	+ ½

	Ventes	Haut	Bas	Ferm.	Ch.
fCmnac.A	700	$9⅛	8⅞	9⅛	+ ¼
Canron A	3234	$10⅛	10⅛	10⅛	— ¼
Carl Ok	1200	$16½	16⅜	16⅜	— ⅛
Cascades	15810	$9⅛	9	9	
CB Pak	10400	$11	11	11	
Cent Dyn	z100	40	40	40	—13
Central Tr	300	$10½	10½	10½	— ¼
fChateau	535	$11¾	11¾	11¾	
CimL PrE	105	$12⅞	12⅞	12⅞	
Cim L 1.17	1200	$14½	14½	14½	
Cominco	1510	$12⅝	12⅜	12⅜	— ⅜
Comi 2.00	1000	$24	24	24	
Comterm	11325	184	171	171	—9
C Bath A	550	$26⅞	26¾	26⅞	+ ⅛
CSD Cl A	z43	45	45	45	—30
CSD Pr B	z19	$21	21	21	
C Gas Wt	1000	300	300	300	
C gas 1312	100	$30	30	30	+ ¼
Coseka Rs	115	295	295	295	
ClDesi pr	300	$11¼	11¼	11¼	+ ¼
Czar Res	100	160	160	160	+ 8
Denison.A	502	$14¾	14¾	14¾	— ⅛
fDenisonB	z12	$13¾	13¾	13¾	— ¼
Dofasco A	46845	$19⅛	19⅛	19⅛	+ ⅛
Dome Cda	875	$5¼	5¼	5¼	
Dome Mns	1000	$11⅝	11⅝	11⅝	— ⅛
Dome Pet	7400	228	220	225	+ 9
Dom Store	468	$19¾	19¾	19¾	
Domtex	3685	$15⅝	15⅛	15¼	+ ⅛
Domtar	1654	$29½	29⅜	29½	+ ⅛
Donohue	2700	$32	31½	31½	— ½
Dynamar	7500	75	61	75	+ 1
E F					
Echo Bay	560	$9¼	9¼	9¼	+ ⅛
fEnPr A	3000	30	30	30	—10
Entrep CP	21101	$19⅜	19⅛	19¼	
FILteeWts	100	$18⅛	18⅛	18⅛	+ ⅜
Forex	1000	90	90	90	
G H					
Gaz Metr	7496	$7⅜	7¼	7⅜	+ ⅛
Gaz 5.4 pr	100	$91	91	91	
Gaz 15	500	$29¼	29¼	29¼	
Gen Motrs	z89	$89⅛	89⅛	89⅛	— ⅞
Genstar	2580	$21¼	21⅛	21⅛	— ⅛
Geocrude	1400	225	225	225	+ 2
fGldcrp.A	8200	$6¼	6⅛	6⅛	+ ⅛
Gldcrp.Wt	8600	140	140	140	
Gulf Can	35968	$14¾	14½	14½	— ¼
Helix.Circ	2200	$9⅝	9½	9½	— ¼
HelxWt	2600	$5⅝	5¼	5¼	— ½
Hir Walkr	13704	$21⅝	21⅜	21⅜	+ ⅛
H Wlkr D	2145	$22	21⅞	22	+ ⅛
Wlkr Wts	100	195	195	195	+ 10
H.Wlkw88	900	210	210	210	—10
Husky Oil	1400	$9¾	9¾	9¾	— ¼
Husky 13	400	$42½	42¼	42¼	— ¾
I J					
Imasco ltd	3530	$39⅜	39¼	39⅜	— ⅛
Imp Oil A	9782	$34½	34	34	— ½
Inco Ltd	1250	$12¾	12½	12⅝	+ ⅛
Inco Wts	500	205	205	205	
IBM	152	$143½	142¾	143½	+ 1⅛
Inter Pipe	1475	$29⅞	29⅞	29⅞	+ ⅜
fIvaco A	650	$15	14¾	15	+ ½
Ivaco E p	1400	$25	24¾	25	+ 1½
K L					
Kiena	125	$21¼	21¼	21¼	— ½
Labatt	200	$19⅜	19⅜	19⅜	— ⅛
LafargeCo	700	$11¾	11⅝	11¾	

	Ventes	Haut	Bas	Ferm.	Ch.
fLaidlw B	100	$13½	13½	13½	+ ¼
Loblaw	40912	$14¾	14½	14¾	+ ⅛
Louvem	5500	190	175	185	+ 5
LouvmWt1	500	15	15	15	—10
LouvmWt2	z500	5	5	5	—5
M N					
McM Bldl	206	$24¼	24¼	24¼	+ ¾
Mntoba wt	22900	104	102	104	+ 4
C Marconi	600	$23	23	23	— ⅛
fMarit Tel	600	$34½	34⅜	34½	+ ⅛
Mar dmc.a	471	$8	7¾	7¾	— ½
Mass Fer	3500	315	315	315	
McNeil M	2000	290	285	285	—5
Merland	300	440	435	440	+ 5
Merland a	z50	$17⅜	17⅜	17⅜	
Min Lac	3250	$25⅝	25¼	25⅝	
Mitel Corp	500	$6½	6½	6½	+ ⅛
MTrustc A	z25	$10½	10½	10½	+ ¼
Moore	6336	$50¼	49⅞	50¼	+ ¼
NB-Tel	1810	$14¼	14⅛	14⅛	— ¼
NfldL 512	725	$5⅛	5⅛	5⅛	— ¼
NfldL 514	1000	$5⅝	5⅝	5⅝	+ ⅜
NfldL 9p	1000	$9½	9½	9½	+ ⅜
Nfld 1414	200	$11¾	11¾	11¾	
Noranda	1126	$17⅞	17⅝	17⅝	— ⅛
Norcen.En	600	$15⅝	15¼	15⅝	— ⅛
fNoreNv	100	$14⅛	14⅛	14⅛	— ⅛
Norcn 734	200	$23¾	23¾	23¾	— ¼
NorCt pE	3500	$20	20	20	—1⅛
Nor Tel	17955	$47¾	47	47¾	+ ⅝
fNova Alt	11700	$7	6⅞	6⅞	
Nova 15	z40	$29⅝	29⅝	29⅝	— ⅛
Nova 12	1550	$31⅞	31⅝	31¾	+ ¼
NuWest A	2000	50	50	50	+ 2
O P					
Oakwood	168	$5	5	5	
Oak Pr A	200	$15½	15½	15½	
fOcelot B	4500	400	390	400	+ 10
fOsha A	600	$18½	18⅛	18⅛	— ⅜
Pancdn Pt	500	$23⅞	23⅞	23⅞	— ⅜
Placer Dv	10700	$18⅛	18	18	— ⅛
Popular	z50	190	190	190	—10
fPowr Cr	550	$18⅛	18⅛	18⅛	— ½
Provigo	955	$15⅛	15⅛	15⅛	— ⅜
Q R					
Que Tel	790	$30	29½	30	+ ½
QueTel 734	500	$15½	15½	15½	
Quebecor	z50	$13⅜	13⅜	13⅜	— ⅜
Reed Sten	1200	$11½	11½	11½	+ ⅛
fRogerC B	200	$6	6	6	— ⅛
fRollnd A	800	$13½	13½	13½	— ¼
Rothman	200	$42½	42½	42½	+ ½
Rv Trco A	1800	$26	26	26	+ 1

	Ventes	Haut	Bas	Ferm.	Ch.
S T					
Sceptre	z10	$5¾	5¾	5¾	+ ⅛
Seagram	9100	$44⅜	43⅜	44⅜	+ 1
Sears Can	400	$7⅝	7⅝	7⅝	
Shell Can	3270	$21⅜	21⅛	21⅛	— ⅛
fSpar Aer	550	$18¾	18¾	18¾	+ ¼
fSparCap	5000	43	43	43	
Stinbg prC	300	$19	19	19	— ½
Stelco A	600	$21	21	21	— ⅜
Stel 1.94	860	$22⅜	22⅜	22⅜	— ⅜
Stelco pd	500	$26½	26⅛	26⅛	+ ⅜
Sullvn.Min	2160	390	390	390	
Systemhse	800	78	78	78	—2
Tembec.A	200	385	385	385	—10
TIE teleco	5900	$11⅞	11½	11⅞	+ ⅜
Tor Dm Bk	58491	$15⅜	15⅛	15⅜	+ ¼
Total Pete	6500	$10⅝	10½	10⅝	
TrAlta A	1400	$21¼	21	21¼	+ ⅛
TrCan Pl	10000	$16⅜	16⅛	16¼	+ ⅛
TrCan 2.8	200	$29¾	29¾	29¾	— ¼
TrCan 4.5	100	$52	52	52	+ 1⅝
TrCan pre	500	$52½	52¼	52¼	— ¾
TrCan pf	400	$58¾	58½	58½	+ ½
fTurbo Rs	1000	34½	34½	34½	—1½
U V					
fUAP InA	100	$28⅝	28⅝	28⅝	— ⅛
UAP Wt	z100	$7½	7½	7½	— ½
Union Gas	1000	$10¼	10⅛	10⅛	— ¼
Versa.CIB	200	$5¾	5¾	5¾	+ ⅛
W X					
Walwyn	700	240	240	240	—5
Wargton	1300	90	90	90	—3
Wcst Trn	900	$14	13⅞	14	
Wright Hr	1625	$6¼	6¼	6¼	— ⅛
Junior Mines Oils					
Barexor	2500	40	40	40	
Beaucp Rs	1000	66	66	66	
Brosnan	2900	45	44	44	—1
Cartier Re	1000	33	33	33	—2
Cons I Rs	5250	105	100	100	—20
C Imp.wt	z250	18	18	18	—5
D'Or Val	1000	140	140	140	—20
Dumagmi	6901	485	485	485	—15
G Knight	2000	240	235	240	+ 10
Lynx Exp	1000	65	65	65	—3
Mnra Res	3500	68	65	68	+ 5
Mid Canad	3000	35	35	35	
Midepsa	2000	49½	49½	49½	+ 6½
Muscocho	3200	170	168	168	—2
PerronGld	2000	70	70	70	—10
Queenstn	300	185	185	185	
W Q Mnes	10000	100	95	95	—15

Contrats à terme sur le bois de sciage de l'Est

—Season— High	Low		Settle High	Low	Price	Chg.	Open Int.
LUMBER(MEM)—130,000 bd.ft.;US$—1,000bd.ft.							
210.20	181.00	SP	183.00	183.00	183.00	—1.00	15
220.70	188.00	NV	191.50	191.00	191.50	—.50	16
224.00	198.00	JA	201.50	201.50	201.50	—1.50	9
234.50	229.50	MR			217.50	—.50	2

Estimate Sales:....16...

Total open interest: ...42

LE DOLLAR CANADIEN

LE DOLLAR CANADIEN VALAIT HIER 0,28 / 76,37 CENTS US

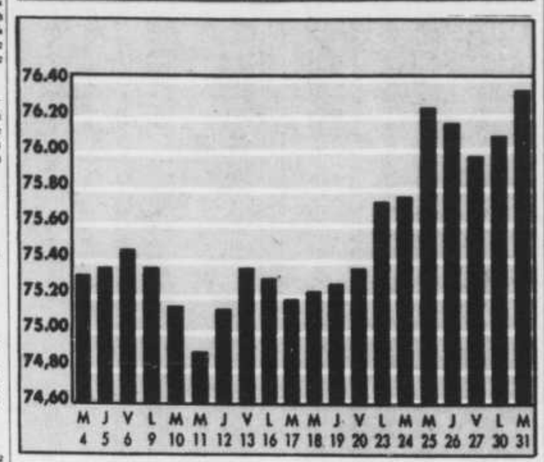

TAUX D'INTÉRÊT

INSTITUTIONS	DÉPÔT À TERME 30-59	1 an	3 ans	5 ans	PRÊT HYPOTHÉCAIRE 1 an	5 ans	PRÊT PERSONNEL 1 à 5 ans
Fid. du Québec	10.50	13.00	13.50	13.75	14.00	15.25	—
Trust Royal	10.00	12.25	13.50	13.75	13.75	**14.75**	15.25
Trust Général	10.50	13.00	**13.75**	13.75	14.00	**14.75**	—
Crédit Foncier	10.63	**13.25**	**13.75**	13.75	14.00	15.00	—
Morguard	10.25	12.00	13.55	13.50	14.00	**14.75**	—
Montréal Trust	10.50	12.75	13.50	13.75	13.50	**14.75**	—
Fid. Prêt. Rev.	11.00	12.75	**13.75**	13.75	13.75	15.00	14.50
Guardian	11.00	12.75	**13.75**	13.70	14.00	—	—
Fiduciaires	10.25	12.63	13.13	13.75	13.63	**14.63**	—
Le Permanent	10.00	12.25	13.50	13.75	13.50	**14.75**	**13.25**
Morgan Trust	**11.50**	13.00	**13.75**	13.50	13.50	15.00	—
Soc. Nat. Fid.	10.38	12.25	13.25	13.50	13.50	15.00	—
Trust National	10.25	12.50	13.50	13.75	13.50	—	—
First City	10.25	12.75	**13.75**	13.75	—	—	—
Guaranty Trust	10.25	12.50	13.50	13.50	13.50	**14.75**	13.50
B. Mercantile	10.75	11.50	12.00	12.50	—	—	—
B. Nationale	10.00	12.25	13.50	13.75	13.75	15.50	15.00
B. d'Épargne	9.50	12.00	13.50	**14.00**	**13.25**	15.00	14.50
B. Royale	10.00	10.75	11.25	12.25	13.50	15.25	17.00
B. Commerce	10.00	10.25	10.75	11.50	**13.25**	15.00	14.25
B. de N.-Écosse	10.00	11.25	11.25	12.00	**13.25**	15.00	15.75
B. Continentale	9.75	12.25	13.50	13.75	—	—	—
B. de Montréal	10.00	10.75	11.25	13.50	13.50	**14.75**	14.00
B. T.-Dominion	10.50	11.00	**13.75**	12.75	13.75	—	14.25
T. Financial	11.25	12.75	**13.75**	13.75	—	—	—
B. Com. Italiana	11.00	12.25	13.00	13.75	13.50	**14.75**	14.00

(Compilation par LE DEVOIR)

OPTIONS

Option	Mois	Prix	Offre	Dem.	Dern. Trans.	Op. en cir.
A B						
Agnic E	Fb	12½	$2½	$2¾		5
Agnic E	Fb	12½p	80	105	80	20
Agnic E	Fb	15	140	155		20
Agnic E	Fb	15 p	$2⅛	$2⅜		15
Agnic E	Fb	17½	60	85		9
Agnic E	Fb	17½p	$4	$4¼		2
Agnic E	Ag	12½	130	155		2
Agnic E	Ag	12½p	15	40		20
Agnic E	Ag	15	15	40		161
Agnic E	Ag	15 p	150	175	165	71
Agnic E	Ag	17½	1	5		166
Agnic E	Ag	20		20		54
Agnic E	Ag	20 p	$6⅜	$6¾		33
Agnic E	Nv	12½	$2	$2¼		
Agnic E	Nv	12½p	55	80		
Agnic E	Nv	15	75	100		10
Agnic E	Nv	15 p	185	$2⅛		26
Agnic E	Nv	17½	35	45		85
Agnic E	Nv	20	5	30		32
Agnic E	Nv	20 p	$6⅜	$6¾		2
Alcan	Fb	30 p	70	90	115	4
Alcan	Fb	32½	$3½	$3¾	$3⅜	101
Alcan	Fb	40	85	110	115	300
Alcan	Fb	40 p	$7	$7⅜	$7¼	87
Alcan	Ag	30 p	5	20		
Alcan	Ag	32½	95	120	100	348
Alcan	Ag	40	1	5	5	2184
Alcan	Ag	45	1	5	5	1854
Alcan	Ag	45 p	$11¾	$12	$12⅝	92
Alcan	Ag	50		5	1	1126
Alcan	Ag	50 p	$16¾	$17	$14¼	
Alcan	Nv	45	5	20	20	580
Alcan	Nv	45 p	$11⅞	$12¼	$11⅞	12
Alt Enr	Mr	17½p	40	65		
Alt Enr	Mr	20 p	190	$2⅛	$2¼	22
Alt Enr	Mr	22½	25	40	35	
Alt Enr	Mr	22½p	$4¼	$4⅜		
Alt Enr	Sp	17½p	15	35	25	12
Alt Enr	Sp	22½		10	5	520
Alt Enr	Sp	22½p	$4⅛	$4½	195	
Alt Enr	Sp	25		5		
Alt Enr	Sp	25 p	$6⅜	$7⅛		
Alt Enr	Dc	17½	180	$2	195	30
Alt Enr	Dc	17½p	30	55	40	35
Alt Enr	Dc	20 p	180	$2	145	2
Alt Enr	Dc	22½	15	20	20	883
Alt Enr	Dc	22½p	$4⅛	$4½	$2⅞	3
Alt Enr	Dc	25				
Alt Enr	Dc	25 p	$6⅜	$7⅛		
Asamo	Ja	12½p	$2¼	$2½	105	30
Asamo	Ja	15 p	$4⅜	$4⅞	$4⅜	15
Asamo	Ap	10	$2⅛	$2⅜	$2½	104
Asamo	Ap	12½p	$2⅜	$2⅝	165	10
Asamo	Ap	15	60	75	90	8
Asamo	Ap	15 p	$4⅝	$5		
BC Tel	Ja	17½	$2	$2¼	$3	1
BC Tel	Ja	17½p	5	15		
BC Tel	Ja	20	40	50	70	48
BC Tel	Ja	20 p	75	100		
BC Tel	Ja	22½	5	15	15	10
BC Tel	Ja	22½p	$3¼	$3⅜		
BC Tel	Ap	17½	$2	$2⅜		
BC Tel	Ap	17½p	5	20		
BC Tel	Ap	20	60	85		
BC Tel	Ap	20 p	85	110		
BC Tel	Ap	22½	5	20		
BC Tel	Ap	22½p	$3¼	$3⅜		
BC Tel	Oc	15				
BC Tel	Oc	15 p				
BC Tel	Oc	17½	190	$2⅛	$2¾	3
BC Tel	Oc	17½p		10		
BC Tel	Oc	20	25	30	35	94
BC Tel	Oc	20 p	65	90		
BC Tel	Oc	22½		10	1	3100
BC Tel	Oc	22½p	$3⅛	$3½	185	10
BC Tel	Oc	25				
BC Tel	Oc	25 p				
BCE	Fb	27½p	10	25	25	22
BCE	Fb	32½p	65	85	80	9
BCE	Fb	35 p	$2⅜	$2⅝		
BCE	Ag	27½p		10	10	25
BCE	Ag	30 p	1	10	5	2738
BCE	Ag	35	1	5	5	1415
BCE	Ag	35 p	$2⅛	$2⅜	$4½	
BCE	Nv	27½p	1	15	40	20
BCE	Nv	30 p	10	25	20	583
BCE	Nv	35 p	$2¼	$2½		
Bk Mtl	Fb	20	$3⅝	$3⅞		6
Bk Mtl	Fb	20 p	30	55		31
Bk Mtl	Fb	22½	175	$2	150	284
Bk Mtl	Fb	22½p	90	115	115	60
Bk Mtl	Fb	25 p	$2	$2¼	$2⅜	172
Bk Mtl	Ag	22½p	25	50		123
Bk Mtl	Ag	25		10		1066
Bk Mtl	Ag	27½		5		541
Bk Mtl	Ag	27½p	$4¼	$4½	$5⅛	270
Bk Mtl	Ag	30		5	5	1214
Bk Mtl	Ag	30 p	$6¾	$7⅛		5
Bk Mtl	Nv	20 p	10	25		
Bk Mtl	Nv	25 p	$2	$2¼		144
Bk Mtl	Nv	27½	$4⅜	$4⅞		169
Bk Mtl	Nv	27½p	$4⅜	$4⅝		17
Bk NS	Mr	10	145	165	150	30
Bk NS	Mr	10 p	50	65	75	28
Bk NS	Mr	12½	55	65	55	102
Bk NS	Mr	12½p	$2	$2⅜		
Bk NS	Sp	10	90	115	110	60
Bk NS	Sp	10 p	20	35	35	53
Bk NS	Sp	12½	5	10	5	850
Bk NS	Sp	12½p	175	$2	$2	10
Bk NS	Sp	15		5	10	175
Bk NS	Sp	15 p	$4⅛	$4½	$3½	
Bk NS	Dc	10	130	140	125	1163
Bk NS	Dc	10 p	35	60	55	35
Bk NS	Dc	12½p	190	$2⅛	$2	38
Bk NS	Dc	15	5	10	10	215
Bk NS	Dc	15 p	$4⅛	$4½		
Bow Val	Ja	17½	$2¼	$2⅜	$3⅛	5
Bow Val	Ja	17½p	95	110	100	120
Bow Val	Ja	20	105	110	110	191
Bow Val	Ja	20 p	$2	$2¼	$2	76
Bow Val	Ja	22½	45	50	50	170
Bow Val	Ja	22½p	$3⅞	$4¼	$3⅞	59
Bow Val	Ja	25	15	20	15	165
Bow Val	Ja	25 p	$6⅜	$6¾	$6⅜	38
Bow Val	Ja	27½	5	15	65	50
Bow Val	Ja	27½p	$8¾	$9⅛		
Bow Val	Ap	17½	$2¾	$3⅛		
Bow Val	Ap	17½p	110	135		
Bow Val	Ap	20	135	160	150	20
Bow Val	Ap	20 p	$2¼	$2⅝	$2⅜	10
Bow Val	Oc	17½	165	190	190	93
Bow Val	Oc	17½p	60	75	60	89
Bow Val	Oc	20	50	60	65	345
Bow Val	Oc	22½p	$3¾	$4⅛	$3⅞	19
Bow Val	Oc	25	5	10	10	1848
Bow Val	Oc	25 p	$6¼	$6⅝	$6¼	13
Bow Val	Oc	27½		5	5	555
Bow Val	Oc	27½p	$8¾	$9⅛	$6⅛	
Brscn A	Ja	27½	$2¾	$3		
Brscn A	Ja	27½p	75	100		
Brscn A	Ja	30	140	165		152
Brscn A	Ja	30 p	175	$2		33
Brscn A	Ja	32½	60	85		398
Brscn A	Ja	32½p	$3⅜	$3⅝		38
Brscn A	Ja	35	25	50		16
Brscn A	Ja	40	1	25		5
Brscn A	Ja	40 p	$10⅞	$11⅜		
Brscn A	Ap	27½	$3½	$3¾		
Brscn A	Ap	27½p	100	125		8
Brscn A	Ap	30	$2	$2⅛		13
Brscn A	Ap	30 p	190	$2⅛		10
Brscn A	Oc	27½	$2⅛	$2⅜		10
Brscn A	Oc	27½p	50	75		
Brscn A	Oc	30	85	90		44
Brscn A	Oc	30 p	140	165		43
Brscn A	Oc	32½	15	40		163
Brscn A	Oc	32½p	$3⅜	$3⅝		4
Brscn A	Oc	35	5	15	10	102
Brscn A	Oc	35 p	$5⅞	$6¼	$5⅞	3004
Brscn A	Oc	40		10		224
Brscn A	Oc	40 p	$10⅞	$11⅜		20
Brscn A	Oc	45		15		50
Brscn A	Oc	45 p				
C D						
C Im B	Mr	22½	145	165	155	195
C Im B	Mr	22½p	130	150	140	86
C Im B	Mr	25 p	$2⅜	$3	170	3
C Im B	Mr	27½	10	20	20	272
C Im B	Mr	27½p	$4⅞	$5⅜		
C Im B	Sp	22½	80	100	100	95
C Im B	Sp	22½p	60	80	60	150
C Im B	Sp	25	5	15	10	366
C Im B	Sp	25 p	$2¼	$2½	$2¼	76
C Im B	Sp	27½		5	5	68
C Im B	Sp	27½p	$4⅝	$5⅛	$2½	
C Im B	Sp	30		5	5	199
C Im B	Sp	30 p	$7	$7½	$5¾	
C Im B	Sp	32½		5	5	1142
C Im B	Sp	32½p				
C Im B	Dc	22½p	115	130	115	232
C Im B	Dc	25	25	35	30	143
C Im B	Dc	25 p	$2½	$2⅞	$2½	43
C Im B	Dc	27½	5	10	25	87
C Im B	Dc	27½p	$4¾	$5⅛	$3¼	6
C Im B	Dc	30		10	10	70
C Im B	Dc	30 p	$7⅛	$7⅜		
C Im B	Dc	32½		10		
C Im B	Dc	32½p				
C Marc	Fb	20	$4¼	$4½		
C Marc	Fb	20 p	55	80		
C Marc	Fb	22½	$2⅜	$2⅞		2
C Marc	Fb	25	140	165		
C Marc	Fb	25 p	$2½	$2¾		24
C Marc	Ag	20	$3	$3¼	$3¼	9
C Marc	Ag	20 p	5	20		91
C Marc	Ag	22½	80	105	85	42
C Marc	Ag	27½		20		5
C Marc	Ag	27½p	$4⅜	$4⅝		
C Marc	Nv	20	$3⅜	$3⅞	$3¾	40
C Marc	Nv	20 p	25	50	40	127
C Marc	Nv	22½p	85	110	105	173
C Marc	Nv	25	70	90	95	505
C Marc	Nv	25 p	$2⅜	$2⅝		472
C Marc	Nv	27½p	$4½	$4¾		82
CanP E	Fb	17½	$2⅞	$3⅛		5
CanP E	Fb	17½p	35	60		
CanP E	Fb	22½p	$3⅜	$3⅝		260
CanP E	Ag	17½	$2	$2¼		12
CanP E	Ag	17½p		25		
CanP E	Ag	20		25		214
CanP E	Ag	22½		5		855
CanP E	Ag	22½p	$3⅛	$3⅜		154
CanP E	Ag	25		5		822
CanP E	Ag	25 p	$5⅝	$6		5
CanP E	Nv	17½	$2½	$2¾		11
CanP E	Nv	17½p	20	45		
CanP E	Nv	20 p	80	105	75	97
CanP E	Nv	22½	25	40		1119
CanP E	Nv	22½p	$3¼	$3½		109
CanP E	Nv	25	5	20		210
CanP E	Nv	25 p	$5¾	$6⅛		11
Carl OK	Fb	15	$2¼	$2⅝	$2⅜	69
Carl OK	Fb	15 p	25	50		
Carl OK	Fb	17½	115	135	115	104
Carl OK	Fb	17½p	140	165	145	24
Carl OK	Fb	20	35	55	80	55
Carl OK	Fb	20 p	$3⅜	$3¾		
Carl OK	Ag	15	145	170	145	50
Carl OK	Ag	15 p	1	15	15	45
Carl OK	Ag	17½	5	15	15	374
Carl OK	Ag	17½p	110	115	105	164
Carl OK	Ag	20	1	10	10	669
Carl OK	Ag	20 p	$3⅜	$3¾	$4⅛	10
Carl OK	Ag	22½	1	5	5	357
Carl OK	Ag	22½p	$5⅞	$6¼	$5	
Carl OK	Ag	25		5	1	119
Carl OK	Ag	25 p	$8⅜	$8¾	$5⅛	
Carl OK	Nv	15	$2⅛	$2¼	180	29
Carl OK	Nv	15 p	10	30	40	18
Carl OK	Nv	17½	80	100	75	473
Carl OK	Nv	17½p	125	140	130	150
Carl OK	Nv	20	15	25	20	1158
Carl OK	Nv	20 p	$3⅜	$3¾	$2¾	8
Carl OK	Nv	22½	1	10	55	25
Carl OK	Nv	22½p	$5⅞	$6⅜	$2¼	
CBth A	Ja	25	$2½	$2¾		5
CBth A	Ja	25 p	35	60		30
CBth A	Ja	27½	140	165		53
CBth A	Ja	27½p	130	155	135	27
CBth A	Ja	30	50	75		90
CBth A	Ja	30 p	$3¼	$3½	$3¼	70
CBth A	Ap	25	$3	$3¼		
CBth A	Ap	25 p	75	100		10
CBth A	Ap	27½	$2	$2¼		10
CBth A	Oc	25	$2	$2¼	$2¼	76
CBth A	Oc	25 p	10	35		
CBth A	Oc	27½	90	115		58
CBth A	Oc	27½p	100	125		36
CBth A	Oc	30	10	30		11
CBth A	Oc	30 p	$3¼	$3½		
Cmnc	Mr	10	$2⅞	$3¼		
Cmnc	Mr	10 p	15	25		
Cmnc	Mr	12½	115	140	175	25
Cmnc	Mr	12½p	65	85	80	20
Cmnc	Mr	15	25	40	55	31
Cmnc	Mr	15 p	$2⅝	$3	$2½	20
Cmnc	Mr	17½	5	10	10	85
Cmnc	Mr	17½p	$4⅞	$5¼		
Cmnc	Sp	10	$2⅜	$2¾		
Cmnc	Sp	10 p	5	15		
Cmnc	Sp	12½	35	50	70	72
Cmnc	Sp	12½p	35	55	30	40
Cmnc	Sp	15	1	10	25	101
Cmnc	Sp	15 p	$2⅝	$2⅞	$2⅛	26
Cmnc	Sp	16⅜	1	5	90	22
Cmnc	Sp	16⅜p	$4	$4⅜	$3¾	6
Cmnc	Sp	17½	1	5	10	60
Cmnc	Sp	17½p	$4⅞	$5¼		
Cmnc	Sp	18⅜	1	5	15	2137
Cmnc	Sp	20	1	5	5	537
Cmnc	Sp	20 p	$7⅜	$7¾	$6⅜	3
Cmnc	Sp	21⅜	1	5	30	120
Cmnc	Sp	21⅜p	$9	$9½	$5¾	
Cmnc	Dc	10	$2¾	$3⅛		
Cmnc	Dc	10 p	10	20		
Cmnc	Dc	12½p	45	65	65	33
Cmnc	Dc	15	25	30	40	321
Cmnc	Dc	15 p	$2⅝	$2⅞	190	5
Cmnc	Dc	16⅜	1	10	10	20
Cmnc	Dc	16⅜p	$4	$4⅜	$4½	
Cmnc	Dc	17½	1	5	5	278
Cmnc	Dc	17½p	$4⅞	$5¼	$3¾	2
Cmnc	Dc	18⅜	1	5	10	118
Cmnc	Dc	18⅜p	$5⅞	$6⅜	$3	7
CP Ltd	Fb	35	$5½	$5⅞	$5	102
CP Ltd	Fb	35 p	65	85	120	56
CP Ltd	Fb	40 p	$2⅜	$2⅝	$2¼	80
CP Ltd	Fb	45 p	$6	$6⅜	$7⅜	13
CP Ltd	Ag	35 p	5	20	20	5
CP Ltd	Ag	45	1	5	5	1466
CP Ltd	Ag	45 p	$6	$6⅜	$7½	118
CP Ltd	Ag	50	1	5	10	321
CP Ltd	Ag	50 p	$11	$11⅜	$10⅞	
CP Ltd	Ag	55	1	5	30	85
CP Ltd	Ag	55 p	$16	$16⅜	$6⅜	
CP Ltd	Nv	35	$5	$5⅜	$4¼	31
CP Ltd	Nv	35 p	60	65	50	58
CP Ltd	Nv	45 p	$6	$6⅜	$7	10
CP Ltd	Nv	50	10	25	20	166
CP Ltd	Nv	50 p	$11	$11⅜	$8⅜	
CRL	Mr	22½	$3⅜	$4	$4¼	12
CRL	Mr	22½p	175	$2	$2	149
CRL	Mr	27½	175	190	$2½	80
CRL	Mr	30 p	$5⅞	$6¼	$6⅜	61
CRL	Mr	32½p	$8⅜	$8⅞	$7¾	200
CRL	Mr	35 p	$10⅞	$11⅜	$7¾	
CRL	Sp	30	15	25	15	974
CRL	Sp	32½p	$8¼	$8¾	$7¾	197
CRL	Sp	35	10	15	10	1715
CRL	Sp	35 p	$10¾	$11⅜	$9	12
CRL	Sp	40	5	10	10	365
CRL	Sp	40 p	$15¾	$16⅛	$15½	
CRL	Dc	27½	90	115	130	228
CRL	Dc	32½	35	50	35	1140
CRL	Dc	35	30	40	30	843
CRL	Dc	40	15	25	20	406
CRL	Dc	40 p	$15¾	$16¼	$13	
CTL Bk	Mr	10	115	135		
CTL Bk	Mr	10 p	60	85		
CTL Bk	Mr	12½	10	30		
CTL Bk	Mr	12½p	$2½	$2¾		
CTL Bk	Sp	10	50	75		13
CTL Bk	Sp	10 p	15	40		
CTL Bk	Sp	12½	1	15		30
CTL Bk	Sp	12½p	$2⅜	$2⅝		10
CTL Bk	Sp	15	1	10		97
CTL Bk	Sp	15 p	$4⅜	$5		
CTL Bk	Dc	10	85	105		341
CTL Bk	Dc	10 p	35	60		20
CTL Bk	Dc	12½	1	20		524
CTL Bk	Dc	12½p	$2½	$2¾		351
CTL Bk	Dc	15	1	15		
CTL Bk	Dc	15 p	$4⅜	$5		
CTr A f	Mr	7½	$2¾	$3		
CTr A f	Mr	7½p	20	45		
CTr A f	Mr	10	95	120	100	10
CTr A f	Mr	10 p	65	90		
CTr A f	Mr	12½	25	50		
CTr A f	Mr	12½p	$3⅛	$3⅜		
CTr A f	Sp	7½	$2⅜	$2⅝		
CTr A f	Sp	7½p	5	20		
CTr A f	Sp	10	25	50		
CTr A f	Sp	10 p	40	65		10
CTr A f	Sp	12½		25		47
CTr A f	Sp	12½p	$2¾	$3		5
CTr A f	Dc	7½	$2⅜	$2⅞		
CTr A f	Dc	7½p	15	40		
CTr A f	Dc	10	65	90		47
CTr A f	Dc	10 p	55	80		10
CTr A f	Dc	12½p	$3	$3¼		25
Den B f	Ja	12½	$2⅛	$2½	$2	1
Den B f	Ja	12½p	30	55	100	2
Den B f	Ja	15	60	75	65	61
Den B f	Ja	15 p	150	175	100	2
Den B f	Ja	17½	20	40	60	132
Den B f	Ja	17½p	$3¾	$4⅛		
Den B f	Ja	20	1	5	25	210
Den B f	Ja	20 p	$5⅞	$6⅜	$3¾	
Den B f	Ap	12½	$2½	$2⅞		
Den B f	Ap	12½p	60	85	120	7
Den B f	Ap	15	110	120	100	7
Den B f	Ap	15 p	190	$2⅛		
Den B f	Oc	12½	175	185	85	10
Den B f	Oc	12½p	15	35	120	10
Den B f	Oc	15	35	60	50	50
Den B f	Oc	15 p	125	150	175	12
Den B f	Oc	17½	1	5	55	320
Den B f	Oc	17½p	$3⅜	$4	$4⅞	37
Den B f	Oc	20	1	10	60	5
Den B f	Oc	20 p	$5¾	$6¼		
Denis	Oc	35	1	10		
Denis	Oc	35 p	$6	$7	$2¼	8
Denis	Oc	40		5	30	47
Denis	Oc	40 p	$11	$12	$4¼	10
Denis	Oc	45		20	25	70
Denis	Oc	45 p	$16⅛	$18	$8⅜	
Denis	Oc	50		10	5	4
Denis	Oc	50 p	$21⅛	$25⅛		
Dfs A	Mr	17½p	75	100		56
Dfs A	Mr	20	155	180		18
Dfs A	Mr	20 p	190	$2⅛		13
Dfs A	Mr	22½	50	75		58
Dfs A	Mr	22½p	$3¼	$3½		
Dfs A	Sp	17½	185	$2		36
Dfs A	Sp	17½p	25	50		30
Dfs A	Sp	20	55	60		895
Dfs A	Sp	20 p	160	185	190	348
Dfs A	Sp	22½	1	15		10
Dfs A	Sp	22½p	$3¼	$3½		
Dfs A	Sp	25		5		25
Dfs A	Sp	25 p	$5⅝	$6		
Dfs A	Dc	17½	$2½	$2¾		139
Dfs A	Dc	17½p	65	75		60
Dfs A	Dc	20	105	130		134
Dfs A	Dc	22½	35	60		43
Dfs A	Dc	25	1	10		135
Dfs A	Dc	25 p	$5⅝	$6		
Dom M	Ja	10	$2⅜	$2⅝	$2¾	16
Dom M	Ja	12½	115	130	125	61
Dom M	Ja	12½p	155	170	150	132
Dom M	Ja	15	50	70	75	116
Dom M	Ja	15 p	$3½	$3¾	$3½	46
Dom M	Ja	17½	30	40	40	351
Dom M	Ja	20	15	25	30	1450
Dom M	Ja	20 p	$8⅜	$8⅝	$7¼	181
Dom M	Ap	10	$2⅞	$3⅛	$2⅞	10
Dom M	Ap	10 p	100	115		
Dom M	Ap	12½	165	185	160	31
Dom M	Ap	12½p	190	$2⅛	175	20
Dom M	Ap	15	80	100	100	5
Dom M	Ap	15 p	$3⅜	$3⅞		
Dom M	Oc	10 p	50	65	55	29
Dom M	Oc	12½	60	75	85	119
Dom M	Oc	12½p	130	150	130	304
Dom M	Oc	15 p	$3⅜	$3⅝	$3⅜	139
Dom M	Oc	17½	15	25	20	532
Dom M	Oc	17½p	$5⅞	$6⅛	$5¾	124
Dom M	Oc	20	1	10	15	1381
Dom M	Oc	20 p	$8⅜	$8⅝	$7½	44
Dom M	Oc	22½	5	10	15	406
Dom M	Oc	22½p	$10⅞	$11¼	$9½	14
G H						
Gnstar	Ja	17½	$4⅛	$4½		
Gnstar	Ja	17½p	30	55	65	20
Gnstar	Ja	20	$2½	$2⅞	$2⅜	91
Gnstar	Ja	20 p	70	95	115	42
Gnstar	Ja	22½p	$2⅛	$2⅜	$2⅛	62
Gnstar	Ja	25	75	80	80	2
Gnstar	Ja	25 p	$3¾	$4⅛	$3⅞	12
Gnstar	Ap	20	$3⅛	$3½	$2⅞	1
Gnstar	Ap	20 p	125	150		
Gnstar	Oc	17½	$3⅞	$4¼	$3⅜	40
Gnstar	Oc	17½p	10	30	25	220
Gnstar	Oc	20	$2⅛	$2⅜	$2¼	381
Gnstar	Oc	20 p	60	80	75	181
Gnstar	Oc	22½p	165	180	150	95
Gnstar	Oc	27½	10	25	15	160
Gnstar	Oc	30	5	10	5	192
Gnstar	Oc	30 p	$8⅞	$9⅛	$10	
Gulf C	Fb	15 p	105	130		44
Gulf C	Fb	20	35	45		352
Gulf C	Fb	20 p	$5½	$5⅞		
Gulf C	Ag	17½p	$3	$3¼		518
Gulf C	Ag	20	1	5	5	7435
Gulf C	Ag	20 p	$5½	$5⅞	$5⅛	10
Gulf C	Nv	15 p	90	115		149
Gulf C	Nv	20 p	$5½	$5⅞	$5⅛	111
Husky	Ja	7½	$2⅜	$2¾	$2⅜	1
Husky	Ja	7½p	5	20		
Husky	Ja	12½	20	25	30	2762
Husky	Ap	7½	$2⅜	$2⅞		
Husky	Ap	7½p	15	30		
Husky	Ap	12½p	$2⅜	$3		
Husky	Oc	7½	$2¼	$2⅝		
Husky	Oc	7½p	1	10		
Husky	Oc	12½p	$2½	$2⅞	$2	11
I J						
I-City	Mr	7½	$2¼	$2⅜		
I-City	Mr	7½p	5	30		
I-City	Mr	10	75	100	110	3
I-City	Mr	10 p	85	110		
I-City	Mr	12½	15	40		
I-City	Mr	12½p	$2¾	$3⅛		
I-City	Sp	7½	190	$2	$3⅛	63
I-City	Sp	7½p		15		
I-City	Sp	10	15	20	20	1427
I-City	Sp	10 p	50	75	75	65
I-City	Sp	12½	5	10	5	1415
I-City	Sp	12½p	$2¾	$3⅛	150	10
I-City	Dc	7½	$2⅛	$2½	$2⅞	10
I-City	Dc	7½p		25		
I-City	Dc	10	45	60	45	233
I-City	Dc	10 p	65	90	95	34
I-City	Dc	12½	5	15	5	2022
I-City	Dc	12½p	$2¾	$3⅛	$2⅜	1
Imsco	Ja	32½	$7¾	$8⅛		173
Imsco	Ja	32½p	5	30		
Imsco	Ja	35 p	20	45		35
Imsco	Ja	40 p	170	190		70
Imsco	Ap	35	$6¼	$6⅝		
Imsco	Ap	35 p	55	80		
Imsco	Ap	40	$2⅝	$2⅞	$2⅞	21
Imsco	Oc	30	$9⅜	$9¾		212
Imsco	Oc	30 p		20		7
Imsco	Oc	32½	$7¼	$7⅝		200
Imsco	Oc	32½p		20		58
Imsco	Oc	35	$5	$5⅜		607
Imsco	Oc	35 p	1	25		453
Imsco	Oc	40	125	150		556
Inco	Fb	10	$3¼	$3⅜	$3	4
Inco	Fb	10 p	25	50		
Inco	Fb	12½	150	170	150	303
Inco	Fb	12½p	85	100	150	57
Inco	Ag	10	$2½	$2⅞		
Inco	Ag	10 p	1	20		
Inco	Ag	12½p	25	50	120	143
Inco	Ag	17½		5	10	1612
Inco	Ag	17½p	$4¾	$5⅛	$4¼	
Inco	Ag	20		5	10	788
Inco	Ag	20 p	$7¼	$7⅝	$4	
Inco	Nv	10	$2¾	$3⅛	$3	205
Inco	Nv	10 p	10	25	30	70
Inco	Nv	12½p	60	85	125	137
Inco	Nv	15 p	$2¼	$2⅜	$2	40
Inco	Nv	17½p	$4¾	$5⅛	$4½	5
Inco	Nv	20	5	15	20	184
Inco	Nv	20 p	$7¼	$7⅝	$6	
IOil A	Fb	32½	$3⅜	$3¾		
IOil A	Fb	40	60	75	95	104
IOil A	Fb	40 p	$6	$6⅜	$5½	4
IOil A	Ag	32½	145	160	$2	75
IOil A	Ag	40 p	$6	$6⅜	$4⅞	26
IOil A	Ag	45		10	1	21
IOil A	Ag	45 p	$11	$11⅜	$10⅛	
IOil A	Nv	32½	$2⅜	$3	$2¾	56
IOil A	Nv	35 p	145	155	145	352
IOil A	Nv	40 p	$6	$6⅜	$3⅜	12
IOil A	Nv	45	5	15	15	207
IOil A	Nv	45 p	$11	$11⅜		
K L						
L Mnr	Mr	22½	$4¾	$5⅛	$2⅛	
L Mnr	Mr	22½p	90	110		
L Mnr	Mr	25	$3⅛	$3¼	$3	58
L Mnr	Mr	25 p	160	185	185	50
L Mnr	Mr	27½p	$2¾	$2⅞	$3⅞	12
L Mnr	Mr	30	120	130	135	30
L Mnr	Mr	30 p	$4½	$4⅞		
L Mnr	Mr	32½	70	85	60	19
L Mnr	Mr	32½p	$6⅞	$7¼		
L Mnr	Mr	35	25	40	25	58
L Mnr	Mr	35 p	$9½	$9¾	$7⅜	10
L Mnr	Sp	22½	$3¾	$3⅜		
L Mnr	Sp	25	140	145	115	53
L Mnr	Sp	27½p	$2⅛	$2⅜	$2¼	71
L Mnr	Sp	30	15	20	10	181
L Mnr	Sp	30 p	$4⅜	$4¾	$4¼	63
L Mnr	Sp	32½p	$6⅞	$7⅜	$6	69
L Mnr	Sp	35		1	10	229
L Mnr	Sp	35 p	$9⅜	$9⅞	$8⅛	27
L Mnr	Sp	40		1	10	85
L Mnr	Sp	40 p	$14⅜	$14⅞		
L Mnr	Dc	22½	$4⅛	$4⅜		
L Mnr	Dc	22½p	60	80	80	15
L Mnr	Dc	25	$2½	$2¾	190	30
L Mnr	Dc	27½	135	140	100	74
L Mnr	Dc	27½p	$2⅜	$2¾	$3	60
L Mnr	Dc	30	60	65	50	107
L Mnr	Dc	30 p	$4⅜	$4⅝	$4½	30
L Mnr	Dc	32½	30	35	70	78
L Mnr	Dc	32½p	$6⅞	$7⅛	$5⅞	55
L Mnr	Dc	35	10	15	10	495
L Mnr	Dc	35 p	$9⅜	$9⅝	$7	44
L Mnr	Dc	40	5	10	10	182
L Mnr	Dc	40 p	$14⅜	$14⅝	$13⅜	6
M N						
Mitel	Mr	10	50	75	50	56
Mitel	Mr	10 p	$3¼	$3¾	$2½	23
Mitel	Sp	5	170	195	195	40
Mitel	Sp	5 p	15	30	25	101
Mitel	Sp	10	10	15	15	839
Mitel	Sp	10 p	$3¼	$3¾	$4¼	10
Mitel	Sp	12½	5	10	5	630
Mitel	Sp	12½p	$5¾	$6¼	$4¾	6
Mitel	Sp	15	1	5	5	409
Mitel	Sp	15 p	$8¼	$8¾	$5¾	
Mitel	Sp	17½	1	5	5	851
Mitel	Sp	17½p	$10¾	$11¼	$7½	
Mitel	Sp	20		1	5	2537
Mitel	Sp	20 p	$13¼	$13¾	$11⅜	
Mitel	Dc	5	$2⅛	$2⅜	$2¼	85
Mitel	Dc	5 p	35	50	40	5
Mitel	Dc	7½	80	100	90	190
Mitel	Dc	10 p	$3¼	$3¾	$3⅞	65
Mitel	Dc	12½p	$5¾	$6¼	$7	
Mitel	Dc	15	10	15	25	219
Mitel	Dc	15 p	$8¼	$8¾	$9⅛	
Moore	Ag	40	$9½	$10¼		
Moore	Ag	40 p	1	25	25	20
Moore	Ag	45 p	25	30	30	325
Moore	Ag	50 p	75	100	70	10
Moore	Ag	55		5	25	138
Moore	Ag	55 p	$4½	$5	$6¾	10
Moore	Nv	40	$10	$10½	$12¼	1028
Moore	Nv	40 p	10	35	50	26
Moore	Nv	45	$7	$7¼	$6¼	62
Moore	Nv	55 p	$4½	$5½	$6½	
Nat Bk	Fb	10	125	130	135	76
Nat Bk	Fb	10 p	45	50		53
Nat Bk	Fb	12½	35	40		136
Nat Bk	Fb	12½p	$2¼	$2½	$2⅛	37
Nat Bk	Ag	10	70	95		103
Nat Bk	Ag	10 p		25		
Nat Bk	Ag	12½		5		4652
Nat Bk	Ag	15		1	1	1991
Nat Bk	Ag	15 p	$4⅜	$4⅝		1
Nat Bk	Nv	10 p	20	35		13
Nat Bk	Nv	12½		25	20	2494
Nat Bk	Nv	15		10		1040
Nat Bk	Nv	15 p	$4⅜	$4⅝		1
Nor Tel	Ja	35	$13⅞	$14⅜	$13⅛	17
Nor Tel	Ja	35 p	10	25	15	20
Nor Tel	Ja	40 p	40	50	45	478
Nor Tel	Ap	40	$10½	$11	$10⅜	28
Nor Tel	Ap	40 p	65	80	65	23
Nor Tel	Ap	45	$6¾	$7⅛	$7	27
Nor Tel	Ap	45 p	165	185	185	13
Nor Tel	Ap	50 p	$3½	$3⅝	$3⅞	35
Nor Tel	Oc	35	$13	$13½	$13½	44
Nor Tel	Oc	35 p	1	15	20	74
Nor Tel	Oc	40	$8½	$8¾	$8½	470
Nor Tel	Oc	55	20	40	25	240
Nor Tel	Oc	55 p	$7	$7½	$9¾	
Noran	Fb	15	$3½	$3¾		
Noran	Fb	15 p	35	60		
Noran	Fb	20 p	$2⅜	$2⅞		308
Noran	Fb	22½	25	50		36
Noran	Fb	22½p	$4⅜	$5		25
Noran	Ag	17½	45	70		280
Noran	Ag	17½p	20	45	45	24
Noran	Ag	20	1	10		281
Noran	Ag	20 p	$2¼	$2½		152
Noran	Ag	22½		15		1118
Noran	Ag	22½p	$4⅜	$5		20
Noran	Ag	25		10		634
Noran	Ag	25 p	$7	$7⅜		5
Noran	Ag	27½		10		287
Noran	Ag	27½p	$9½	$10		3
Noran	Nv	15	$3	$3¼	$3¼	1
Noran	Nv	15 p	15	40		
Noran	Nv	17½	115	135	135	390
Noran	Nv	20	45	55	45	902
Noran	Nv	20 p	$2½	$2¾		173
Noran	Nv	22½	15	25		1909
Noran	Nv	22½p	$4⅜	$5		30
Noran	Nv	25		10		506
Noran	Nv	25 p	$7	$7⅜		44
Nva A f	Fb	5	$2	$2¼	$2¼	220
Nva A f	Fb	5 p		10		
Nva A f	Fb	7½p	55	75	55	14
Nva A f	Ag	5	180	$2	$2	350
Nva A f	Ag	5 p		10	20	5
Nva A f	Ag	7½	1	5	1	10392
Nva A f	Ag	7½p	50	75	55	88
Nva A f	Ag	10		5	10	
Nva A f	Ag	10 p	$2⅞	$3¼		
Nva A f	Nv	5	190	$2⅛	190	715
Nva A f	Nv	5 p		10		
Nva A f	Nv	7½	15	20	25	6726
Nva A f	Nv	7½p	55	75	50	130
Nva A f	Nv	10		10		
Nva A f	Nv	10 p	$2⅞	$3¼		
O P						
Oba 01	Mr	70	$6¼	$6¾		14
Oba 01	Mr	70 p	45	65		4
Oba 01	Mr	72½p	90	115		35
Oba 01	Mr	75 p	185	$2⅛		80
Oba 01	Mr	77½p	$3¼	$3½		
Oba 01	Sp	70	$6	$6½		32
Oba 01	Sp	72½	$3¾	$4	$3⅜	417
Oba 01	Sp	80	15	20		1309
Oba 01	Sp	80 p	$3⅞	$4⅛		149
Oba 01	Sp	82½	5	15		934
Oba 01	Sp	82½p	$6⅛	$6⅜		204
Oba 01	Sp	85	1	10		494
Oba 01	Sp	85 p	$8½	$9		3
Oba 01	Dc	70 p	25	50		
Oba 01	Dc	77½	120	145	100	307
Oba 01	Dc	77½p	$2⅜	$2⅞		52
Oba 01	Dc	80 p	$4⅜	$4⅝		8
Obc 03	Mr	87½				
Obc 03	Mr	87½p				
Obc 03	Mr	90				
Obc 03	Mr	90 p			$5½	1
Obc 03	Sp	85	$3⅜	$3¾	$3⅜	32
Obc 03	Sp	85 p	15	40	50	2
Obc 03	Sp	87½	170	195	150	386
Obc 03	Sp	87½p	80	105	95	51
Obc 03	Sp	90	60	85	50	288
Obc 03	Sp	92½	10	35	130	4
Obc 03	Sp	92½p	$4	$4⅜	190	60
Obc 03	Sp	95	1	25	50	64
Obc 03	Sp	95 p	$6¼	$6¾	$7⅜	122
Obc 03	Sp	97½	1	25	15	206
Obc 03	Sp	97½p	$8¾	$9¼	$5¼	50
Obc 03	Sp	100	1	25	55	110
Obc 03	Sp	100 p	$10⅞	$11⅞	$4⅜	20
Obc 03	Dc	85	$4	$4¼	$3⅜	102
Obc 03	Dc	85 p	85	110	$2⅜	96
Obc 03	Dc	87½p	170	195	$4½	46
Obc 03	Dc	90	150	175	$2¾	21
Obc 03	Dc	90 p	$2⅞	$3¼	$4⅛	66
Obd 04	Mr	75	$5⅛	$5⅜	$5⅛	7
Obd 04	Mr	75 p	80	105		42
Obd 04	Mr	77½	$3½	$3¾		80
Obd 04	Mr	77½p	160	185		6
Obd 04	Mr	80	185	$2⅛		16
Obd 04	Mr	80 p	$2⅜	$2⅞		
Obd 04	Sp	75	$4⅜	$5⅛		203
Obd 04	Sp	75 p	15	30		43
Obd 04	Sp	77½	$2⅜	$2⅞		596
Obd 04	Sp	80 p	135	160		2
Obd 04	Sp	82½	25	45		338
Obd 04	Sp	82½p	$3⅛	$3⅜		142
Obd 04	Sp	85	5	25		85
Obd 04	Sp	85 p	$5⅛	$5⅜		15
Obd 04	Sp	87½	1	15		41
Obd 04	Sp	87½p	$7½	$8		2
Obd 04	Sp	90		10		246
Obd 04	Sp	90 p	$10⅜	$10⅞		
Obd 04	Dc	75 p	50	70		40
Obd 04	Dc	77½	$3⅛	$3⅜	$2⅞	480
Obd 04	Dc	77½p	120	145		67
Obd 04	Dc	80 p	$2⅜	$2⅜		8
Obd 04	Dc	82½	70	95		100
Obd 04	Dc	82½p	$3¾	$4		
Obd 04	Dc	85	20	45		
Obd 04	Dc	85 p	$5½	$6		
Placer	Mr	17½	$2	$2¼		
Placer	Mr	17½p	100	115	130	18
Placer	Mr	20 p	$2⅜	$2½	190	32
Placer	Mr	22½	50	60	65	43
Placer	Mr	22½p	$4¼	$4⅜		
Placer	Sp	17½	100	115	105	22
Placer	Sp	17½p	50	60	65	15
Placer	Sp	22½p	$4⅛	$4¼	$4⅛	218
Placer	Sp	25		5	5	328
Placer	Sp	25 p	$6¾	$7¼	$4⅞	5
Placer	Dc	20 p	$2⅜	$2½	$2¼	346
Placer	Dc	22½p	$4⅛	$4¼	$4⅜	750
Placer	Dc	25 p	$6¾	$7¼	$2¾	10
Powr f	Fb	17½	$2⅜	$2⅝		5
Powr f	Fb	17½p	65	90		13
Powr f	Fb	20	120	140		13
Powr f	Fb	20 p	$2¼	$2½		25
Powr f	Fb	22½	15	20		
Powr f	Fb	22½p	$4¼	$4½		
Powr f	Ag	17½	65	90		610
Powr f	Ag	17½p		20		147
Powr f	Ag	20		5	5	497
Powr f	Ag	20 p	175	$2		46
Powr f	Ag	22½		1		90
Powr f	Ag	22½p	$4¼	$4½		1
Powr f	Nv	17½	185	$2⅛		118
Powr f	Nv	17½p	35	55		20
Powr f	Nv	20	60	80		770
Powr f	Nv	20 p	$2	$2¼		30
Powr f	Nv	22½		20		3
Powr f	Nv	22½p	$4¼	$4½		
Q R						
Rang	Ja	7½p	30	55		
Rang	Ja	10 p	190	$2⅛	155	126
Rang	Ja	12½	15	20	25	193
Rang	Ja	12½p	$4⅜	$4⅝	$3⅞	
Rang	Ap	7½p	35	60		
Rang	Ap	10 p	$2	$2¼		
Rang	Oc	7½p	20	40	25	20
Rang	Oc	12½p	$4¼	$4⅜	$3⅜	55
Rang	Oc	15		10	5	342
Rang	Oc	15 p	$6¾	$7⅛	$5	
Roy Bk	Ja	25 p	50	75	50	74
Roy Bk	Ja	27½	140	155	150	490
Roy Bk	Ja	30 p	$3⅛	$3½	$4⅜	14
Roy Bk	Ja	32½	5	25	25	38
Roy Bk	Ja	32½p	$5⅜	$5⅞	$5⅛	
Roy Bk	Ap	25	$3¼	$3⅜		
Roy Bk	Ap	25 p	75	100	95	17
Roy Bk	Ap	27½	165	190	$2⅛	8
Roy Bk	Ap	27½p	175	$2		
Roy Bk	Oc	25	$2¼	$2⅜	$2⅜	286
Roy Bk	Oc	25 p	30	55	50	24
Roy Bk	Oc	27½	85	90	100	1889
Roy Bk	Oc	30	10	30	10	609
Roy Bk	Oc	30 p	$3	$3⅜	$3	43
Roy Bk	Oc	32½p	$5⅜	$5⅞	$5¼	2
Roy Bk	Oc	35		10	1	72
Roy Bk	Oc	35 p	$7⅞	$8⅜		
S T						
Segrm	Ja	35	$10⅜	$10¾		
Segrm	Ja	35 p	15	40		
Segrm	Ja	40	$5⅞	$6¼	$5⅞	97
Segrm	Ja	40 p	75	100	90	96
Segrm	Ja	50	65	85	70	126
Segrm	Ja	50 p	$5⅞	$6¼	$6⅜	
Segrm	Ap	35	$11⅜	$11½	$10⅜	5
Segrm	Ap	35 p	40	65		
Segrm	Ap	40	$6⅞	$7¼		
Segrm	Ap	45	$3½	$3⅞	$2½	3
Segrm	Ap	45 p	$2⅜	$2¾		
Segrm	Oc	35	$9½	$9⅞		
Segrm	Oc	35 p	5	25	40	30
Segrm	Oc	45 p	150	160	$2¼	295
Segrm	Oc	50	20	35	30	286
Segrm	Oc	50 p	$5¾	$6¼	$5⅞	
Shell C	Fb	20	$2⅜	$2¾	$2⅞	1
Shell C	Fb	22½p	170	190	180	33
Shell C	Fb	25	65	70	80	71
Shell C	Fb	25 p	$3¾	$4⅛	$2½	10
Shell C	Fb	27½	20	35	50	66
Shell C	Fb	27½p	$6¼	$6¾	$4¼	
Shell C	Ag	20 p	5	20	15	18
Shell C	Ag	22½	10	25	75	158
Shell C	Ag	22½p	135	160	125	67
Shell C	Ag	25		10	5	940
Shell C	Ag	25 p	$3¾	$4⅛	$3	8
Shell C	Ag	27½	1	5	5	634
Shell C	Ag	27½p	$6¼	$6⅝	$2⅛	
Shell C	Nv	20	185	$2	$2¼	11
Shell C	Nv	22½p	160	175	160	34
Shell C	Nv	25 p	$3¾	$4⅛	$3⅜	5
Shell C	Nv	27½	5	15	15	514
Shell C	Nv	27½p	$6¼	$6⅝	$3½	
Stlco A	Fb	17½	$3⅜	$4¼		
Stlco A	Fb	20 p	60	80		
Stlco A	Fb	22½	100	120	140	228
Stlco A	Fb	22½p	190	$2⅛	$2½	31
Stlco A	Fb	25	35	60	70	141
Stlco A	Fb	25 p	$4	$4⅜	$2⅜	
Stlco A	Ag	17½	$3⅜	$3¾		
Stlco A	Ag	20	100	125	140	14
Stlco A	Ag	20 p	1	25	55	3
Stlco A	Ag	22½		25		
Stlco A	Ag	22½p	150	175	155	4
Stlco A	Ag	25		5		
Stlco A	Ag	25 p	$3⅞	$4¼	$3	1
Stlco A	Ag	27½		5		764
Stlco A	Ag	27½p	$6⅜	$6⅞	$7⅜	18
Stlco A	Ag	30		10		
Stlco A	Ag	30 p	$8⅞	$9⅜	$4½	
Stlco A	Ag	32½		10	1	723
Stlco A	Ag	32½p	$11⅜	$11⅞	$4¾	
Stlco A	Ag	35		10		
Stlco A	Ag	35 p	$13⅞	$14⅜	$3⅛	
Stlco A	Nv	17½	$3⅜	$4		
Stlco A	Nv	20 p	40	65	60	9
Stlco A	Nv	22½	45	65	90	250
Stlco A	Nv	22½p	170	195	$2⅜	40
Stlco A	Nv	25	5	25	20	328
Stlco A	Nv	25 p	$4	$4⅜	$4¾	10
Stlco A	Nv	27½	1	20	20	328
Stlco A	Nv	27½p	$6½	$7	$6½	7
Stlco A	Nv	30		15		
Stlco A	Nv	30 p	$9	$9½	$4¼	
T-D Bk	Mr	12½	$3½	$3¾	$3⅛	100
T-D Bk	Mr	12½p	20	45		
T-D Bk	Mr	15 p	80	90	120	4
T-D Bk	Mr	17½	20	30	20	14
T-D Bk	Mr	17½p	$2	$2½		
T-D Bk	Sp	12½	$3	$3⅛	150	28
T-D Bk	Sp	12½p	1	20	35	62
T-D Bk	Sp	15	65	80	65	1059
T-D Bk	Sp	17½	1	10	5	426
T-D Bk	Sp	17½p	$2	$2¼	$3⅜	116
T-D Bk	Dc	12½p	10	30	20	13
T-D Bk	Dc	15 p	50	75	75	95
T-D Bk	Dc	17½p	$2	$2¼	$3¾	280
TIX	Ag	100 p	5	20		
TIX	Ag	110 p	$3¼	$3⅜	$3	100
TIX	Ag	115	5	10	10	105
TIX	Ag	115 p	$8	$8⅜	$10⅞	13
TIX	Sp	100	$7¼	$7⅜	$7⅞	25
TIX	Sp	100 p	20	35	60	10
TIX	Sp	110	100	115	100	229
TIX	Sp	115	20	35	20	28
TIX	Sp	115 p	$8⅛	$8⅝		
TIX	Oc	100	$7⅝	$8	$6⅜	6
TIX	Oc	100 p	35	50		
TIX	Oc	105	$3⅞	$4	$3¾	22
TIX	Oc	110	150	165	170	5
TIX	Oc	110 p	$4⅛	$4⅜	$4⅛	53
Total P	Ja	10	120	130		
Total P	Ja	10 p	55	65	50	25
Total P	Ja	12½	30	50	115	8
Total P	Ja	12½p	190	$2¼	160	29
Total P	Ja	15	10	35	40	59
Total P	Ja	15 p	$4⅛	$4⅜	$2⅜	
Total P	Oc	10	70	95	130	6
Total P	Oc	10 p	25	50	45	10
Total P	Oc	12½	5	25	25	160
Total P	Oc	12½p	175	$2	125	38
Total P	Oc	15	1	15	15	533
Total P	Oc	15 p	$4¼	$4¾	$2½	23
Total P	Oc	17½		5	10	84
Total P	Oc	17½p	$6⅜	$7⅛	$4¾	
TrAlt A	Fb	17½	$3⅞	$4¼		
TrAlt A	Fb	17½p	10	35		
TrAlt A	Fb	20	125	150	90	550
TrAlt A	Fb	20 p	35	60	65	550
TrAlt A	Fb	22½	30	40	35	850
TrAlt A	Fb	22½p	185	$2		
TrAlt A	Ag	17½	$3½	$3¾		
TrAlt A	Ag	17½p	1	10		
TrAlt A	Ag	20	100	125	40	530
TrAlt A	Ag	20 p	1	10	10	300
TrAlt A	Ag	22½	5	25	20	312
TrAlt A	Ag	22½p	150	175	$2⅛	50
TrAlt A	Ag	25		10	5	125
TrAlt A	Ag	25 p	$3⅞	$4¼		
TrAlt A	Nv	17½	$3⅜	$4		
TrAlt A	Nv	17½p	5	25		
TrAlt A	Nv	20	110	135	140	8
TrAlt A	Nv	20 p	20	40		
TrAlt A	Nv	22½	20	35	15	3720
TrAlt A	Nv	22½p	160	185	160	3540
TrC PL	Fb	12½	$3⅜	$4		
TrC PL	Fb	12½p		10		
TrC PL	Fb	15	180	195	$2⅛	651
TrC PL	Fb	15 p	15	30		
TrC PL	Fb	17½	50	60	60	153
TrC PL	Fb	17½p	145	160	145	115
TrC PL	My	17½				
TrC PL	My	17½p				
TrC PL	Ag	13⅝	$2¼	$2⅜	$2⅜	
TrC PL	Ag	13⅝p		10	15	10
TrC PL	Ag	15	115	140	140	22
TrC PL	Ag	15 p		10	30	82
TrC PL	Ag	16¼	15	35	115	108
TrC PL	Ag	16¼p	15	35	10	65
TrC PL	Ag	17½p	120	145	120	50
TrC PL	Nv	12½	$3½	$4	$4⅜	
TrC PL	Nv	12½p		10		
TrC PL	Nv	15 p	5	20	25	19
TrC PL	Nv	17½	25	35	45	321
TrC PL	Nv	17½p	135	160	85	61
Tx Con	Sp	35	75	$2¼	$4½	3
Tx Con	Sp	35 p	75	$2½		
Tx Con	Sp	40	20	70	40	11
Tx Con	Sp	40 p	$4½	$6½	$3½	
Tx Con	Sp	45	1	25	40	50
Tx Con	Sp	45 p	$9½	$11½		
W X						
Wcoast	Mr	12½	130	180		
Wcoast	Mr	12½p	10	35		
Wcoast	Mr	15	15	40		
Wcoast	Mr	15 p	135	175		
Wcoast	Sp	12½	100	150	$2¼	2
Wcoast	Sp	12½p		20		
Wcoast	Sp	15	1	15	20	3541
Wcoast	Sp	15 p	115	150	70	1883
Wcoast	Sp	17½		5	5	1890
Wcoast	Sp	17½p	$3¾	$4¼	$3	1880
Wcoast	Dc	12½	110	160		
Wcoast	Dc	12½p	5	30		
Wcoast	Dc	15	10	25	15	125
Wcoast	Dc	15 p	125	160		
Wlkr R	Mr	20	$2¾	$3		21
Wlkr R	Mr	20 p	45	70		20
Wlkr R	Mr	22½	110	130	130	450
Wlkr R	Mr	22½p	165	190	165	12
Wlkr R	Sp	20	175	$2		24
Wlkr R	Sp	20 p	10	30		35
Wlkr R	Sp	22½	10	35		541
Wlkr R	Sp	22½p	125	150		63
Wlkr R	Sp	25 p	$3⅜	$3⅝		22
Wlkr R	Sp	27½	1	10		320
Wlkr R	Sp	27½p	$5⅝	$6		11
Wlkr R	Sp	30	1	5		246
Wlkr R	Sp	30 p	$8⅛	$8½		10
Wlkr R	Dc	20	$2⅜	$2⅝		317
Wlkr R	Dc	20 p	30	45		6
Wlkr R	Dc	22½	65	85	85	6724
Wlkr R	Dc	22½p	140	165		3559
Wlkr R	Dc	25 p	$3⅜	$3⅝		65
Wlkr R	Dc	27½	10	25		43
Wlkr R	Dc	27½p	$5⅝	$6		3
XCB	Ag	90	$7⅛	$7½		
XCB	Ag	90 p	5	25		
XCB	Ag	95 p	50	75		20
XCB	Sp	90	$7⅜	$7¾		
XCB	Sp	90 p	35	60		
XCB	Sp	95	$3⅛	$3⅜	$3⅜	35
XCB	Sp	95 p	95	115		22
XCB	Sp	100	70	85		
XCB	Sp	100 p	$3⅜	$3⅞		
XCB	Oc	90	$7⅞	$8		
XCB	Oc	90 p	60	95		
XCB	Oc	95	$3⅜	$3⅞		2
XCB	Oc	95 p	155	180		
XCB	Oc	100	120	145		
XCB	Oc	100 p	$3⅞	$4⅛		
XCM	Ag	90 p	55	80		
XCM	Ag	95	$3	$3¼		
XCM	Ag	95 p	115	140		
XCM	Ag	100	90	115		4
XCM	Ag	105	25	40		5
XCM	Ag	105 p	$7⅜	$8⅜		
XCM	Ag	110		25		
XCM	Ag	110 p	$12⅜	$13⅜		
XCM	Ag	115		15		
XCM	Ag	115 p	$17⅜	$18⅜		
XCM	Sp	90	$7⅞	$8⅜		
XCM	Sp	90 p	110	135		
XCM	Sp	95	$3⅞	$4⅛		
XCM	Sp	95 p	150	175		
XCM	Sp	100	175	$2		
XCM	Sp	100 p	$3⅜	$4		
XCM	Sp	105	75	100		
XCM	Sp	105 p	$7⅜	$8⅜		
XCM	Sp	110	50	75		
XCM	Sp	110 p	$12⅜	$13⅜		
XCM	Sp	115	15	40		
XCM	Sp	115 p	$17⅜	$18⅜		
XCM	Oc	90	$8⅜	$9⅛		
XCM	Oc	90 p	165	190		
XCM	Oc	95	$4⅜	$4⅞		5
XCM	Oc	95 p	180	$2		
XCM	Oc	100 p	$4¼	$4½		
XCO	Ag	120		25		
XCO	Ag	120 p	$8	$8⅜		
XCO	Ag	125		15		
XCO	Ag	125 p	$13	$13½		
XCO	Ag	130		30		
XCO	Ag	130 p	$22⅜	$23½		
XCO	Ag	135		25		
XCO	Ag	135 p	$23¼	$24		
XCO	Sp	110	$4¾	$5⅛		
XCO	Sp	110 p	170	195		
XCO	Sp	115	$2⅜	$2⅝		
XCO	Sp	115 p	$4⅜	$4⅝		
XCO	Sp	120	100	125	150	2
XCO	Sp	120 p	$8	$8⅜		
XCO	Sp	125	30	55		
XCO	Sp	125 p	$13⅛	$13⅝		
XCO	Sp	130	10	35		
XCO	Sp	130 p	$22⅞	$23⅜		
XCO	Sp	135	1	25		
XCO	Sp	135 p	$23⅜	$24⅛		
XCO	Oc	110	$5¾	$6⅛		
XCO	Oc	110 p	$2¼	$2½		
XCO	Oc	115	$3⅜	$3⅝		
XCO	Oc	120	175	$2		
XCO	Oc	120 p	$7⅞	$8¼		
XXM	Ag	100 p	15	30		23
XXM	Ag	110	10	25	10	135
XXM	Ag	110 p	$5½	$5⅞		2

OPTIONS SUR L'OR

(Prix en devises américaines)

Series	Vol.	Int. en cours	Haut	Bas	Ferm.
aug 325p	76	956	3.00	2.00	2.50
Nov 325	12	93	30.00	30.00	30.00
Fb 325	5	27	40.00	40.00	40.00
Aug 350	28	884	5.00	5.00	5.00
Aug 350p	40	1478	10.00	9.40	9.50
Nv350	38	794	17.00	15.00	15.00
Nv350p	9	1281	17.00	14.00	17.00
Fb350p	40	693	16.50	13.50	16.00
Aug 375	28	704	.50	.50	.50
Nov 375	15	1318	7.50	5.20	5.20
Nov 375p	20	358	35.00	35.00	35.00
Feb 375	21	577	16.50	13.00	13.00
Feb 375p	1	134	32.50	32.50	32.50
Nov 400	22	1451	4.00	3.00	3.00
Feb 400	22	891	6.50	6.50	6.50
Ag 425	15	3817	.11	.11	.11
Nov 425	18	2780	1.80	1.80	1.80

Total volume: 410

Non transigées

Series	Int. en cours	Offre	Dem.
aug 325	198	15.00	17.00
Nov 325p	1112	6.50	7.50
Feb 325p	457	9.00	10.00
Fb350	111	22.50	24.50
Aug 375p	251	36.00	39.00
Aug 400	2955	0.00	.50
Aug 400p	7	59.00	64.00
Nov 400p	28	59.00	64.00
Feb 400p	1	59.00	64.00
Ag 425p	0	84.00	89.00
Nov 425p	0	84.00	89.00

Total open interest: 23356

BENEFICES

BP Canada Inc., semestre clos 30 juin: 1984, $23.71 millions ou $1.10 par action; 1983, $13.25 millions ou 61 cents.

Dominion Life Assurance Co., sem. clos 30 juin: 1984, $2 millions ou $2.08; 1983, $1.2 million ou $1.19.

Du Pont Canada Inc., sem. clos 30 juin: 1984, $27.45 millions ou $1.74; 1983, $12.50 millions ou 79 cents.

Jannock Ltd, sem. clos 30 juin: 1984, $9.31 millions ou 63 cents; 1983, $3.12 millions ou 12 cents.

Lac Minerals Ltd, sem. clos 30 juin: 1984, $15.96 millions ou 64 cents; 1983, $11.41 millions ou 50 cents.

Pamour Porcupine Mines Ltd, sem. clos 30 juin: 1984, perte $4.44 millions ou 63.4 cents; 1983, $490,000 ou sept cents.

DEVISES

Voici les taux des devises étrangères tels que fournis hier matin par la Banque Nationale. Les cotes sont en monnaie canadienne.

Afrique du Sud	Rand	0.8003
Afrique franco	Franc CFA	0.002956
Allemagne-Ouest	Mark	0.4536
Antilles Angl.	Dollar	0.4877
Australie	Dollar	1.0914
Autriche	Schilling	0.06463
Bahamas	Dollar	1.3174
Belgique	Franc	0.02244
Danemark	Couronne	0.1242
Espagne	Peseta	0.008032
États-Unis	Dollar	1.3143
Finlande	Mark	0.2156
France	Franc	0.1478
Grèce	Drachme	0.01151
Hollande	Florin	0.4015
Hong Kong	Dollar	0.1677
Inde	Roupie	0.1140
Israël	Sheqels	0.004666
Italie	Lire	0.000739
Jamaïque	Dollar	0.3457
Japon	Yen	0.005358
Liban	Livre	0.2190
Mexique	Peso	0.006674
Norvège	Couronne	0.1576
N.-Zélande	Dollar	0.6511
Portugal	Escudo	0.008761
Royaume-Uni	Sterling	1.7169
Suède	Couronne	0.1565
Suisse	Franc	0.5335
Venezuela	Bolivar	0.1051

L'OR

VALAIT HIER À LONDRES 3,859 / 342,35 EN $ US

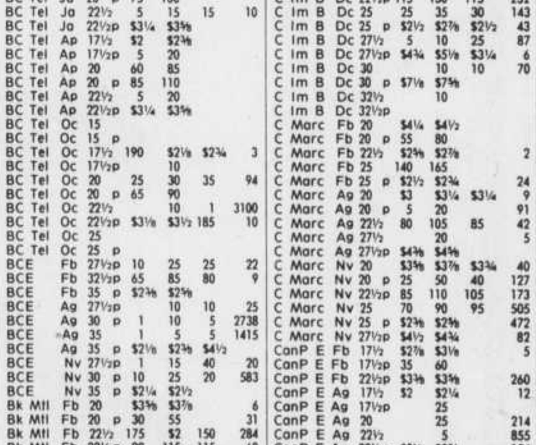

L'ARGENT

VALAIT HIER À LONDRES 0,192 / 7,110 EN $ US

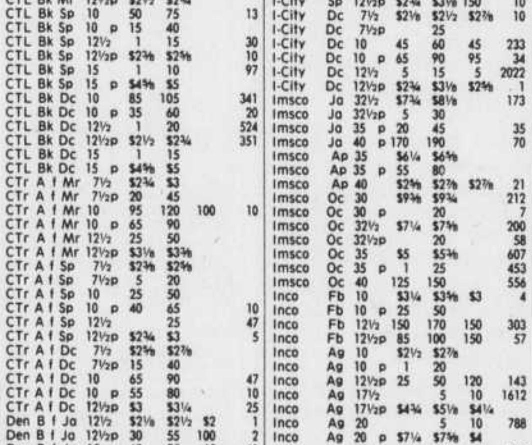

LE DEVOIR ÉCONOMIQUE

VANCOUVER

Cours en baisse

VANCOUVER (PC) — Les cours ont fléchi dans une légère activité, hier à la Bourse de Vancouver. Les échanges ont porté sur 7,914,613 actions.

Les jeux terminés, on a dénombré 151 titres en hausse, 212 en baisse et 408 stables.

En clôture l'indice général se trouvait à 917.43, en baisse de 3.78 points par rapport à la fermeture la veille.

Cours fournis par la PRESSE CANADIENNE

Indice général	Volume (en millions)	Variations des titres
917,43	1,7	151
3,78	7,2	408
		212

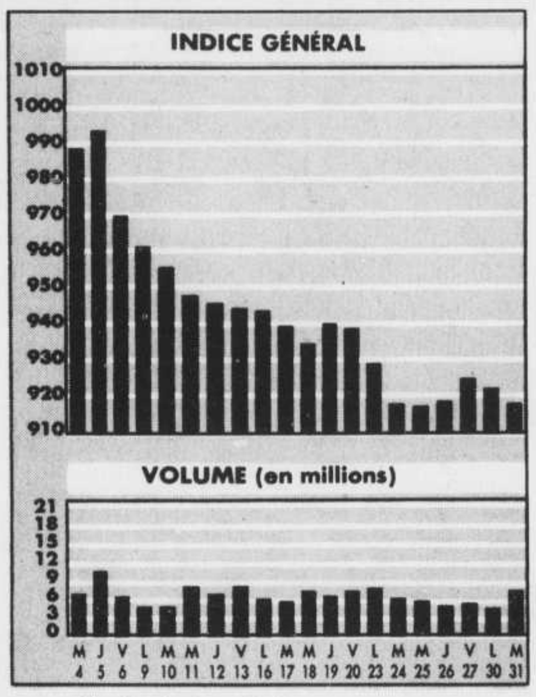

A B

	Ventes	Haut	Bas	Ferm.	Ch.
Aabco	10000	18	18	18	
Abater	z200	85	85	85	
Abaton	5000	50	50	50	
Aby inv a	7000	30	30	30	
Abuoil	1000	44	44	44	
Achron	500	18	18	18	
Achils	2166	75	75	75	—5
Acorn	9000	20	19	20	
Acaest	14500	23	20	20	
Adams	13500	120	110	115	—5
Adanac	1000	40	40	40	
Adnarn	4000	38	37	38	+1
Adola	1000	20	20	20	
Adriatc	3000	30	28	28	+2
Ajay res	4000	6	6	6	
Alamo	2000	15	15	15	—1
Alaska	1500	150	150	150	
Alta Egv	1500	$18¾	18¾	18¾	
Alclare	4000	25	25	25	
Alice Lk	5200	25	23	23	
Almine	3400	12	12	12	
Amark x	1500	28	28	28	
Amazn	130200	74	61	74	+4
Ambrhl	2000	10	10	10	
Ambra	13000	94	94	94	+14
Amca	10400	100	90	90	—10
Amer aa	8100	70	65	65	—9
Am mcr	4300	40	39	39	
Am Pyd	1500	130	129	130	
Amertx	1000	11	11	11	—4
Amhwk	13500	46	44	44	—1
Amstar	9500	20	15	15	—5
Anglo	1000	43	43	43	
Anglo Bo	6800	115	105	105	—5
Angus rs	25600	60	55	60	
An arbr	2300	35	35	35	
Ansco rs	1000	34	34	34	—4
Aaarus	7500	25	25	25	
Arbor	2500	45	45	45	
Arch dev	4000	10	10	10	
Artc Red	6000	20	20	20	
Argnta	3500	43	40	40	—3
Aries	1400	165	160	160	—5
Arvc w b	19000	25	23	25	
Arivac	1500	215	215	215	—10
Arizako	500	70	70	70	—15
ARK	500	16	16	16	
Ashcrft	1500	12	12	12	
Asitka	5500	63	50	50	—9
Atintc	1000	16	16	16	
Au res	1000	40	40	40	
Au res w	4000	4	4	4	
Agdom	2600	28	28	28	
Austin	1300	115	110	110	—15
Avinch	500	60	60	60	—5
Avalon	500	30	30	30	—1
Avance	2000	12	12	12	—2
Avino	8800	164	154	160	—5
Averok	14000	6	5	5	—1
Azora	34500	72	65	65	—9
BC res	11435	295	291	295	
Backer	1000	58	58	58	
Baker	1500	430	425	425	+5
Banbry	3000	45	44	45	—3
Bnbr c w	15000	6	5	6	—1
Bankit	16100	165	150	150	—15
Bar	1100	110	105	105	
Bardne	400	650	650	650	
Barrier	1000	28	28	28	
Barngt	3000	95	95	95	—10
Bath N	2700	55	55	55	
Bay ann	3000	30	25	30	+5
Beaufd	10400	737½	712½	737½	+25
Beaver	1500	55	55	55	
Belvue	1000	40	40	40	
Belmnt	6400	130	125	125	+4
Blmorl	7650	174	160	160	—5
Berg	4000	55	55	55	
Berl res	25000	45	41	41	—1
Berle w	23000	6	6	6	
Best res	5000	40	40	40	—1
Better	500	50	50	50	
Bighrn	9000	20	20	20	
Bgs mnr	12300	33	32	32	—2
Bishop	500	125	125	125	
Bison	z25	38	38	38	
Bitec dvl	7500	110	105	105	—4
Blk Dmd	600	15	15	15	
Blac mrl	36000	32	30	30	—3
Blk thdr	2500	20	20	20	
Blackst	4500	20	20	20	
Blue lke	3000	59	55	55	+2
Boise cr	12500	19	18	18	
Bowes ly	3000	40	38	38	—5
Bpi res	16740	219	200	200	—15
Brace	9500	48	41	48	—2
Bras d or	200	130	130	130	
Bras rng	10500	18	18	18	
Brkwtr	4000	$6⅛	6	6	
Brican	7500	95	90	95	
Bridge	3500	20	20	20	
Brdgw	5500	10	10	10	—2
Brigde	3500	59	57	57	—2
Britcol	2500	12	12	12	
Brit pac	3000	24	24	24	
Bronco	3000	3	3	3	
Brkmr	1500	110	110	110	+10
Brx min	11000	21	20	21	
Bullet en	3000	55	54	55	
Bunyro	2000	40	40	40	
Bur Gld	1000	18	18	18	
Butler	307600	149	125	147	+18

C D

	Ventes	Haut	Bas	Ferm.	Ch.
C T Exp	2350	30	30	30	+5
Caara	9000	75	75	75	+5
Cal dnvr	2800	270	265	270	
Caldnia	8000	55	50	55	—3
Calif slv	300	$6⅛	6⅛	6⅛	
Callex	10400	105	95	101	—4
Cantel	2000	55	55	55	+10
Cnartic	4500	92	92	92	+2
Canbec	500	12	12	12	
Caneco	500	7	7	7	
Canfic	11000	20	20	20	
Constat	1000	30	30	30	+10
Cape res	6000	35	32	35	
Capilno	47500	78	68	76	+1
Capri	9000	80	75	80	+10
Cap cons	4500	6	6	6	
Caribe	15000	26	25	26	+1
Carlson	1000	20	20	20	
Cranter	22600	50	42	50	+10
Carera	11000	105	100	105	+5
Cascda	10000	32	32	32	+2
Cater en	2000	50	50	50	
Catlow	94500	32	25	32	
Caulfld	5500	32	28	28	—2
C Brnca	2625	80	75	75	
Cdn pwn	10500	63	60	63	+3
Cdn untd	2000	55	55	55	
Celbrty	19000	58	55	56	—4
Celbr b w	26000	6	5	6	+1
C crude	1000	16	16	16	
Chmpn	1000	27	27	27	
Chargr	21000	12	12	12	—1
Chariot	24500	54	48	48	—5
Chrtrhl	3000	50	50	50	
Chatwd	10500	23	20	20	—3
Chatw w	15000	1	1	1	
Chckmt	41500	120	117	118	
Chcmt r	18000	39	36	36	—1
Cheven	9500	54	54	54	
Chrmx	2500	20	20	20	—5
Chutine	2500	25	25	25	+1
Cima	1000	13	13	13	+2
Claymr	15000	36	30	35	—1
Clear	3000	37	37	37	
Clifton	1000	65	65	65	
Colby	2600	196	195	196	—4
Cold Lk	500	80	80	80	
Colfax	4000	50	50	50	
Ciw	11000	11	10	10	—2
Colony	10200	127	120	125	—1
Comput	1000	25	25	25	—10
Concert	3000	103	103	103	—2
Candka	4000	30	30	30	
C ascot	4000	40	36	36	
C Cinola	500	375	375	375	
C norex	1250	175	175	175	
Can nrx r	500	1	1	1	
Cons pay	4000	75	65	75	
Consort	1500	25	25	25	
Contct	18000	73	65	65	—8
Con Sv	72400	182	180	182	+2
Control	1500	20	18	18	
Cop Lak	20700	106	101	105	+4
Coralta	1000	20	20	20	+2
Corinth	2500	70	70	70	
Corprte	5000	10	9	9	—1
Corvet	7000	18	18	18	+2
Cosmos	2500	31	30	31	—4
Cous crk	24700	93	75	83	—12
Cous b w	2000	38	38	38	—5
Cove	1000	36	36	36	
Crack	43200	58	43	58	+13
Crack w	8000	3	3	3	+2
Cream	6000	49	49	49	+2
Crescnt	3500	29	27	29	
Cruiser	00	61	58	58	—2
Cube	8000	135	130	130	—10
Cumbr	500	25	25	25	
Cusac	200	110	110	110	
Custom	600	20	20	20	
Cutlass	5600	130	127	130	+10
Dor val	7000	140	135	140	+5
Dafrey	3000	21	20	20	
Dash lke	4000	10	9	10	
Datel	9000	195	185	185	—5
David	9900	132	125	132	+7
Dawsn	1500	95	95	95	
De baca	500	25	25	25	
Decker	4700	80	77	80	
D south	5000	10	10	10	—1
Dsthw	12500	1	1	1	
Deex res	1500	12	12	12	
Del nort	1000	30	30	30	
Denar	3000	10	10	10	
Devon	1000	23	23	23	+2
Devion	12980	13	12	13	
Dimnd	10000	84	84	84	—1
Diatec	2000	25	25	25	
DPP	7900	70	70	70	+10
Dalmat	1000	85	85	85	+5
Dorado	500	25	25	25	—1
Drc res	12500	69	69	69	
Dromid	1000	20	20	20	
Drucox	3000	30	30	30	
Dual res	1400	100	100	100	
Dunoil a	7000	142	125	125	—17
Durat	1000	10	10	10	
Dusty M	1000	165	165	165	—5
Dnamc	16500	68	65	65	
Dnam w	11500	20	11	11	

E F

	Ventes	Haut	Bas	Ferm.	Ch.
Eagle R	11500	25	22	25	+3
East wst	800	185	180	185	
Eden res	500	25	25	25	
El cmin	4000	30	25	30	
El dordo	42500	110	100	105	—9
Eldrdo	10000	20	20	20	
Elite res	2000	35	35	35	
Endtc	1000	320	315	315	
Endrnc	2000	30	21	21	—19
Enex	2500	225	222	222	—8
Entek	1000	6	6	6	
Equine	1200	40	40	40	
Ericsn	2000	$5⅛	5	5	— ⅛
Esprnz	7000	100	95	99	+5
Essex	2000	20	20	20	
Eureka	2000	155	155	155	+10
Euro pet	3000	220	220	220	
Euro am	4000	43	41	41	
Eurocn	1500	35	35	35	
Expres r	1000	55	55	55	
Falcon	1000	16	16	16	
Farrah	1500	50	45	45	
Field	2000	19	19	19	—4
Flint roc	z1	30	30	30	
Flow res	13000	93	87	87	—10
Frty nne	3000	10	10	10	—1
Forum	34000	20	18	20	+3
Form w	10000	2	2	2	
Frnkln	1000	75	75	75	
Fredm	1000	35	32	32	
Freeprt	10000	47	45	47	
Fury	1000	40	40	40	—5
Futurtk	18300	46	40	40	—7

G H

	Ventes	Haut	Bas	Ferm.	Ch.
Galactc	16020	512	470	475	— 37
Galahd	20000	70	70	70	
Galvstn	5000	175	175	175	—10
Gamin	3000	20	20	20	
Gator rs	439500	74	59	65	
Gazelle	2500	33	30	30	
Geddes	3200	121	120	120	
Geo data	4001	105	105	105	
Geodm	22100	215	200	210	
Geotec	6750	18	18	18	
Geotc w	4000	1	1	1	
Gerle	2500	51	50	51	
Gint bay	5300	260	250	255	—10
Gnt nth	7000	50	50	50	—10
Gnt pipr	8400	100	100	100	+10
Gigi oil	10000	13	12	12	
Gldtr rs	18500	38	35	38	
Glamis	4200	400	395	395	—5
Gold cup	2000	10	10	10	
Gle res	500	20	20	20	—4
Glitr gld	500	13	13	13	
Global	1000	15	15	15	—2
Glow res	6500	57	51	57	+7
Gd brige	45500	40	37	40	+1
Gld br w	10000	3	3	3	
Gld cnyn	6500	10	9	10	
Gold pnt	20000	60	60	60	
Gld seek	8300	38	36	37	—1
Gold pan	3000	25	25	25	
Goldbit	20900	115	105	105	—14
Gldbit w	z34500	7	3	3	—5
Gldn cn	z200	12	12	12	
Gl cncrd	1300	39	39	39	—5
Gldn drg	6000	34	25	34	
Gldn hpe	17500	40	39	39	
G knight	13900	235	231	235	—3
Gld nws	10000	51	50	51	+1
Gld pond	6000	60	60	60	
G rim	3500	25	25	25	+2
Gldnrl	6100	80	80	80	
Goldn sc	4950	$6½	6⅛	6⅜	
Gldn tg	27500	65	50	65	+20
Gld tg w	15000	20	20	20	
Gldnbel	3000	25	25	25	
Goldex	2500	95	95	95	—2
Gldfevr	5000	13	13	11	
Gldhrst	500	30	30	30	
Goldrh	8600	90	85	90	+5
Gldstm	25000	100	92	99	
Goldwn	6000	60	52	60	
Goliath	4000	$6¾	6⅜	6⅜	— ½
Gossan	1000	12	10	10	—2
Grnde tk	2100	60	60	60	
Grange	650	400	400	400	—50
Grant	8000	8	7	8	
G w pete	2000	19	19	19	
Grnobl	3000	7	7	7	
Greyhk	11466	17	14	15	—4
Gryhw w	110000	1	1	1	
Grit res	1000	22	22	22	
Grtn	24000	72	72	72	
Grndst	500	19	19	19	
G Centrl	4400	29	27	29	+2
GN Land	z200	32	32	32	
Grt Pac	1500	50	50	50	
Grdian	4000	83	83	83	
Gulf intl	2000	20	20	20	
Gulf titn	1200	100	90	100	
Hambr	17000	22	19	19	
Hardy	10500	23	23	23	+3
Harlin	6000	106	105	105	—3
Hwksbl	2000	165	160	165	+15
Hgd	500	46	46	46	
Helix	9800	110	104	105	
Henesy	10000	230	223	225	—3
Heron w	7500	1	1	1	
Heron	10500	38	35	37	—2
Hi cor	8000	90	87	90	
Hihmk	30500	55	50	53	—2
Hilton rs	2500	75	75	75	
Hoko	1000	20	20	20	
Homstd	2700	140	135	138	—2
Homstc	5350	50	50	50	—5
Hudson	49250	39	32	38	—1
Hmbolt	2000	14	14	14	+1
Hycroft	2000	38	38	38	—1

I J

	Ventes	Haut	Bas	Ferm.	Ch.
Ice Stn	6000	40	40	40	
Imprial	3188	70	70	70	—10
Idp	1500	76	75	76	—4
Infinite	2500	31	31	31	
Irecov	10000	80	80	80	
Intrike	30400	300	280	285	—20
Istrt res	10100	65	55	55	—5
Itl Brmc	2200	35	35	35	+4
I camero	22666	76	70	75	+2
Intl crna	3700	$9⅛	9	9	— ½
I dmascs	7388	110	101	101	—9
I lonarc	500	15	15	15	
Intl med	4900	135	130	135	
Intl Pete	1000	315	305	305	
Intl phsr	9650	83	80	80	—2
Intl ph w	79600	4	3	4	
Int phnx	65300	34	26	26	—4
I rhodes	14000	67	64	65	
Int rhd w	14000	11	11	11	
Ishasta	5000	20	20	20	
Int st c w	8000	1	1	1	
Intl trbn	8400	220	203	204	+4
Intl vrfc	6300	50	50	50	
I wstwrd	12000	33	32	32	
Int wst w	21000	3	3	3	
Int wldct	2000	29	25	25	
Invadr	97900	145	127	130	—12
Invmay	136500	98	94	96	
Iona ind	7000	90	80	80	
Island M	7000	55	45	55	+10
Ivory oil	z50	33	33	33	
Jack crs	1600	210	200	200	—5
Jalna	46500	42	38	42	
Jantar a	2000	20	18	18	—2
Jetta res	500	40	40	40	+3
Jay Ind	1000	26	26	26	
Jupitor	3000	20	20	20	

K L

	Ventes	Haut	Bas	Ferm.	Ch.
Kaba	10000	39	35	37	
Kala exp	7305	60	50	50	—8
Kelly	7000	16	15	15	
Kenar	4500	19	18	19	
Kenrgy	1000	12	12	12	—3
Kengat	500	45	45	45	
Kenedy	1000	45	45	45	
Kenrge	9000	45	35	45	+10
Kerry	1000	22	22	22	
Kettle	5600	100	96	100	
Kidd res	7000	70	70	70	
Kilemb	2500	65	63	65	
Killick	z1	55	55	55	
Kng slm	6600	270	260	260	—10
Kina Kln	800	110	105	105	—5
Klondx	1000	100	100	100	
Knie	2000	26	26	26	
Kokane	4500	48	48	48	—2
La Teko	7700	130	126	130	
Lkwood	1500	17	17	17	+1
Lancstr	17000	70	68	70	
Laredo	17500	32	30	30	
Lathwl	4500	56	55	55	—2
Lawrnc	530	30	30	30	
Leader	1500	18	18	18	
Lear oil	53100	53	50	53	+3
Levon	11000	59	59	59	+7
Libra	1000	28	28	28	
Lincoln	4000	201	201	201	
Lintex	2000	30	30	30	
Litl bear	29000	47	40	41	—2
Livngst	3550	11	10	10	—1
Lockwd	700	100	100	100	
Lodi mtl	5000	38	38	38	—2
Logo res	5500	70	68	70	+15
Lone str	31550	21	21	21	
Lorcan	2000	36	36	36	+4
Loredi	3500	36	35	36	
Lornex	250	$25	25	25	
Loyalst	7000	45	41	42	+1
Lcky stk	5000	14	14	14	+4
Lunar	2200	25	25	25	

M N

	Ventes	Haut	Bas	Ferm.	Ch.
Mac am	z100	43	43	43	
Mcmiln	5200	26	26	26	+1
Maggie	15000	17	15	15	—3
Magic 3	7500	54	54	54	+1
Magc 3 w	500	2	2	2	
Mhgny	5500	125	125	125	—10
Maistic	20000	10	8	10	—2
Maisty	11200	10	10	10	
Mairt	69100	115	103	103	—15
Mirt b w	19000	20	17	18	—5
Mlartic	1850	$17⅛	17	17⅛	— ⅛
Malka	17000	95	89	90	—6
Mmoth	21500	60	52	60	+4
Mmot w	26000	8	7	8	
Mnchst	9000	46	46	46	+5
Manito	2000	70	70	70	+10
Mann oil	1000	15	15	15	
Mar gold	13000	20	16	16	—4
Marthn	5500	205	205	205	
March	9400	32	30	31	+1
Marco	1600	350	350	350	+10
Mrkwy	1400	100	100	100	+10
Masive	1900	280	260	280	+10
Maymc	2900	335	330	335	
Mconel	4000	18	18	18	
Mcneln	1200	60	60	60	
Media a	12200	160	155	155	+5
Media w	23500	43	40	43	+4
Megaln	3000	12	12	12	
Melrse	4500	46	40	40	
Michm	1500	70	70	70	
Micron	4100	185	182	185	+5
Mid cda	z300	30	30	30	
Midlgat	13000	55	50	55	+5
Midlnd	14000	35	30	35	+1
Migent	22100	260	235	245	+15
Minerx	36000	110	105	108	+4
Mneta	12000	12	10	10	
Mix res	5000	15	15	15	—1
M video	9000	205	200	204	—5
Module	4000	44	40	40	—4
Moly mit	4000	25	25	25	
Monalt	2000	63	63	63	
Monica	3000	42	40	42	+5
Mosprt	2100	253	230	253	+13
Moss	16875	42	38	42	+7
Mountn	1000	25	25	25	
Mt clvry	1000	50	50	50	
Multlnt	3500	38	38	38	—5
Mndee	500	30	30	30	
Murgld	1000	30	30	30	—3
Musto E	33700	190	180	180	—10
Mutual	850	75	75	75	
Myst mt	1500	135	135	135	—5
Nwp res	z3	22	22	22	
Nakusp	1500	34	34	34	+2
Nalcus	10000	35	35	35	
Nat res	2900	275	275	275	—5
NCA Mrl	1200	250	240	240	—10
Nevada	7500	31	25	31	+6
Nevcal	10450	45	43	45	+2
N alster	3000	43	43	43	+3
N arcdia	4000	125	125	125	
New beg	21500	80	77	80	—2
N bg a w	17000	10	8	8	—2
New frn	6700	97	95	95	—5
N Nadna	2000	50	50	50	
New pen	9039	97	92	97	
New rid	15500	15	15	15	
New sbn	z1	55	55	55	
N Scope	500	150	140	150	
Nwbry	5700	90	80	90	+5
Newfld	2000	50	50	50	
Newhk	z10	13	13	13	
Newtec	11500	58	53	53	—6
Newtc w	2500	10	10	10	
Nexus	13900	335	325	335	+5
Ni Cal	17500	425	405	425	
N hawk	19100	480	455	480	+25
Nor con	15500	25	22	23	
Norges	3250	120	120	120	—5
Nrman	12500	18	15	18	
Norsat	1500	600	600	600	+37½
Norsmt	13000	75	65	75	+15
Nortek	1500	40	40	40	+2
Nth Sth	500	60	60	60	
N dynsty	16400	180	174	175	—5
N eagle	29000	32	30	30	
N Hrzon	1000	20	20	20	
Nrg res	23500	34	33	33	—1
Nupac	2100	26	26	26	+1
Nunsco	25100	120	112	113	—7
Nuspar	10700	72	67	70	—1

O P

	Ventes	Haut	Bas	Ferm.	Ch.
Op res	2500	32	32	32	
Odessa	1000	20	20	20	
Odysey	3500	40	40	40	+2
Okla	8000	5	5	5	
Oliver	2000	10	10	10	
Omab	4000	18	18	18	
Omni	2000	33	33	33	
Orbex	5500	125	120	120	—10
Orcana	500	11	11	11	
Orofino	500	55	55	55	
Oscar rs	5000	25	22	25	
Osec A	2000	32	32	32	
Osler res	1000	14	14	14	
Outlnd	1000	65	65	65	
Pace II	200	102	101	102	—9
Pac rdge	9500	14	12	12	
Packrd	2000	24	24	24	
Pan am e	3900	252	250	252	
Paragn	1000	30	30	30	—5
Parksd	2300	110	110	110	
Pecos	8300	249	230	230	—20
Perron	7000	75	75	75	
Petrgld	1000	60	60	60	
Petrom	4000	105	105	105	
Petrotx	1000	5	5	5	
Petrox	6000	25	25	25	—8
Pezaric	44700	$6⅛	5⅝	6	— ⅛
Pez b w	189000	90	81	82	—18
Philip rs	21800	89	83	87	+4
Pine val	3000	12	12	12	
Pinto	400	260	260	260	
Pipestn	3000	58	55	55	—3
Plains	1000	55	55	55	
Plover	2000	38	36	36	
Plmbn	94000	5	5	5	
Pm ind	14100	415	390	400	—15
Polaris	1300	48	48	48	—1
Poney	49500	19	17	17	—3
Poney w	10000	3	3	3	
Prtavid	1500	50	50	50	
Potntil	2000	22	22	22	—3
Preferd	8000	235	225	231	—4
Prcemr	3500	18	18	18	
Primrs	6600	320	315	320	
Prism	13300	55	53	53	—2
Propsy	6500	20	20	20	
Pryme	2000	68	68	68	+3
Pulsar	500	22	22	22	

Q R

	Ventes	Haut	Bas	Ferm.	Ch.
QC Exp	7500	80	80	80	
Quadx	1500	20	20	20	
Quadx w	10000	2	2	2	
Quaker	9150	17	15	15	—2
Quants	2500	150	140	140	—10
Que west	2000	22	22	22	—3
Qued res	19600	49	45	46	—4
Qued w	35500	5	5	5	+2
Quest en	2000	60	60	60	
Qstmnt	12500	40	40	40	
Quillo	2000	63	63	63	+3
Quinela	4000	70	66	66	—4
Quintel	900	25	25	25	
Quinto	16000	56	54	56	+2
Robbit	1000	20	20	20	+5
Rodo	1500	26	26	26	
Ralegh	10000	32	32	32	+1
Ramblr	2000	14	14	14	—1
Ramm	75400	199	170	195	+25
Ransm	2000	35	35	35	
Raymc	12300	13	13	13	—2
Rea gold	7400	210	205	205	
Red dmn	6611	66	60	60	
Reg res	9500	44	42	42	—2
Regal	1000	40	40	40	
Regnl	100	475	475	475	
Reguls	7000	52	48	52	
Rencon	39500	230	220	230	+6
Reflaw	4000	162	161	162	—8
Rhyolit	9000	60	59	60	+5
Rch lode	95700	213	181	208	+28
Richprt	7800	155	145	145	—10
Ripple r	4500	2	1	2	+1
Ripple	2500	23	23	23	
Rise res	10000	59	55	55	—3
Robert	500	20	20	20	
Rocestr	3500	20	20	20	
Rckspn	1000	20	20	20	—5
Rocky	1500	39	39	39	+4
Roddy rs	26000	88	85	88	+4
Rodeo	3000	18	18	18	
Romx	31500	38	35	36	—2
Romx w	16500	5	4	4	—1
Rosmc	1000	30	30	30	
Royln	4000	5	5	5	—1
Royce	4000	32	30	30	
Ruby	1000	59	59	59	—1
Ruskin	13300	105	100	100	—5

CARTES D'AFFAIRES

ROBIC, ROBIC & ASSOCIÉS ASSOCIATES
Fondée en 1892
Conseils en propriété intellectuelle
Agents de brevets d'invention et de marques de commerce
1514, Docteur Penfield Montréal, Canada, H3G 1X5
Tél.: (514)934-0272, Télex: 05-268656, Cable: MARION

SWABEY, MITCHELL, HOULE, MARCOUX & SHER
(Ci-devant ALAN SWABEY & CIE)
Agents de Brevets et de Marques de Commerce
1001, Boul. de Maisonneuve ouest
Montréal, Québec H3A 3C8
Tél.: (514) 845-7126, Télex 05-2355
Fac-simile (514) 288-8389
(CCITT I-II-III)

TRAVAUX DE PHOTOCOPIE ET D'IMPRESSION URGENTS?
SCRIBEC
45 rue Jarry est — 387-2486

Samson Bélair
Comptables agréés
Montréal: Bureau 3100, Tour de la Bourse, H4Z 1H8, (871-1515)
Laval: Bureau 510, 2 Place Laval, H7N 5N6, (668-8910)
Longueuil: Bureau 200, 125, Boul. Ste-Foy, J4J 1W7, (670-4270)
75 1909-1984
Bureaux dans les principales villes du Québec et du Canada
Affiliation internationale - Moore, Stephens & Co.

LES ANNONCES CLASSÉES

286-1200

• Pour insérer votre annonce, 2 façons de le faire:
par téléphone du lundi au vendredi de 9h. à 16h30,
par courrier: c.p. 6033, succ. Place d'Armes, Mtl H2Y 3S6

■ Ameublements

CAUSEUSES (2) contem. beige valeur 3 000$ pour 1 400$, table ancienne 72 x 35, 4 chaises capucine, tables (2) de salon bambou. Prix à discuter. 849-5810 — 845-5898. 03-08-84

FUTONS DIRECTS MANUFACTURE: simple 75$, double 90$, queen 100$. Ruggles, 935-5967. J.N.O.

■ Appartements demandés

PROFESSEUR recherche logement 4½ ou plus, dans quartier St-Louis ou environs. 849-8498 ou écrire: C.P. 26, succ. E, Mtl, H2T 3A5. 06-08-84

Quartier tranquille près métro, petit appartement meublé pour octobre. Jeune fille professionnelle. Références. Frais virés: 1-819-375-4985. 02-08-84

■ App./Logements

C.D.N., Édouard-Montpetit et Decelles, 5½ non-chauffé, 3e étage — 1er étage 450$ — 550$. 665-2184. J.N.O.

Outremont, 50 Willowdale, 2½, 3½, ascenseur, épreuve du feu. Occupation maintenant ou plus tard. 849-7061. J.N.O.

COURS LE ROYER 11, poêle, réfrigérateur, lave-vaisselle, poutres, foyer, 650$/mois. Libre le 15 août. 336-0580, après 5 hrs. p.m.

URGENT 3½ sous-location, 1 an, meublé, ave de l'Esplanade, face parc Jeanne-Mance. 385$. 843-7056 (entre 17hrs et 19 hrs.) 01-08-84

JEANNE D'ARC 5½ fermé, chauffage électrique. Disponible, 255-5049. 03-08-84

COURT TERME, meublés, superbe app. ou maison, tout inclus, 2 à 12 mois. Troc-Vacances 875-2577. 03-08-84

OUTREMONT, grands 5½ (725 $), 6½ (800 $), 5½ (425 $) s.s. Libres immédiatement, chauffés, cuisinière/réfrigérateur, dans immeuble de classe. 272-5961. 02-08-84

N.D.G. 6 pièces, foyer, chauffé, 600$, près métro. 489-6208. 06-08-84

OUTREMONT: Willowdale. — Bas de duplex, 6 pièces + s.s. fini, 2½ s. de b., garage. Parfaite condition. Denyse Royer 735-2681, 277-1864. TRUST ROYAL COURTIER 02-08-84

CDN Lennox 6410, coin. Libre immédiatement. Luxueux, chauffé. 7½. Duplex, entièrement équipé. 775$. Tél. 738-6773, 735-6771. 7/8/84

C.D.N., Edouard-Montpetit coin Decelles, grand 4 ½, moderne, rénové, chauffage électrique 500$. — 655-2184. J.N.O.

EARSCLIFFE duplex 5½ rénové, ménage complet, garage, chauffage électrique, près métro, équipé électroménager 540$, non équipé 500$, non chauffé. Lundi au vendredi, de 9 à 5 hrs p.m., 382-8569. 17-08-84

■ Offres d'emplois

■ Offres d'emplois

COMPTABLE INTERMÉDIAIRE

Innotech Aviation, un chef de file de l'aviation générale au Canada, a présentement un poste vacant à son Centre de modification à Dorval, pour un/e comptable intermédiaire.

La personne idéale pour ce poste possède trois (3) années d'expérience en comptabilité générale et a complété un cours collégial dans ce domaine. Vous êtes bilingue et habile pour négocier avec les clients en ce qui a trait au crédit et à la collection.

Vos responsabilités incluront l'analyse des comptes et des états financiers, les transferts inter-compagnie, les entrées dans l'ordinateur, les communications avec la clientèle au sujet du crédit et autres tâches de comptabilité générale.

Nous offrons un salaire initial concurrentiel, d'excellents avantages sociaux, des tarifs de voyage préférentiels et une ambiance de travail plaisante.

Si ce poste vous intéresse, veuillez faire parvenir votre curriculum vitae, en toute confiance, à:

Patricia Cordell
Administratrice du personnel

INNOTECH AVIATION
455 Michel Jasmin
Dorval (Québec) H9P 1C2
INNOVATION ET TECHNOLOGIE EN AVIATION
2-8-84

■ App./logements

OUTREMONT (adjacent) 6½, 2 chambres à coucher, haut duplex, ensoleillé, rue tranquille près Côte Ste-Catherine, foyer. 675$ chauffé. Libre immédiatement. Jour: 735-6361 poste 215. Soir/fin semaine 738-9158. 02-08-84

■ Autos à vendre

MERCEDES BENZ 1982, 300 CD, coupé, turbo diesel, couleur champagne, intérieur velours, toit ouvrant, 70 000 km, 1 seul propriétaire. Prix demandé 32 000 $ non négociable. Jour: 871-9070. Soir: 932-1132. 4-8-84

MERCEDES 230, 76, automatique, 6 000$. 658-0177. 08-08-84

■ Bureaux à louer

BUREAU/STUDIO, 1200 p.c., 500$/mois, rénové, puits de lumière, murs de brique, vue sur cour boisée. 811 Ontario, 522-0211 ou 731-5513. J.N.O.

■ Cours

COURS DE MATHÉMATIQUES
— Rattrapage, recylcage.
— Préparation aux examens.
— Niveaux secondaire et collégial.
— Professeur qualifié.
— Pédagogue d'expérience.
276-9632

2-8-84

■ Divers

SANSUI 9900 Z, Altec 8 Dual 4 000$ en demande 2 000$. 526-8932. 02-08-84

■ Offres d'emplois

SECRÉTAIRE DE RÉDACTION pour magazine féministe, excellent français et dactylo rapide, très bonne condition de travail et salaire à discuter. Faire parvenir C.V. à: dossier 162, Le Devoir, C.P. 6033, Succ. Place d'Armes, Mtl., H2Y 1S6. 03-08-84

■ Déménagement

ACCEPTERAIS déménagements de tous genres. Spécialité appareils électriques. Assurances. Téléphone: 253-4374. J.N.O.

A BAS PRIX, appelez Pierre Déménagements, en tout genre, estimation gratuite. 937-9491. J.N.O.

DISPONIBLE en tout temps déménagements. Spécialiste cuisinière, réfrigérateur. Local, longue distance, emballage, entreposage, assurance complete. 253-3275. J.N.O.

■ Gardiennes

Centre-ville, de 8 hres à 15 hres, du lundi au vendredi. Doit aimer les enfants. — 844-0610. 06-08-84

■ Offres de services

TRAITEMETS DES MOTS: manuscrits de tous genres. Thèses, articles, publications, colloques, C.V., lettres circulaires, etc. Anne-Marie 287-1082 Métro Laurier. 03-08-84

LAVAGE plafonds, tapis, murs, vitres, peinture, plomberie, ouvrage général. 276-4909. J.N.O.

■ Maisons de campagne à vendre

Estuaire du St-Laurent, Isle Verte, terre 140 arpents avec maison traditionnelle plus 6 bâtiments. Vue extraordinaire. Idéal pour voile, équitation, pêche et chasse. — 843-7228. 06-08-84

■ Occasions d'affaires

ASSOCIÉ(E) demandé(e) pour ouvrir une galerie. M. Kneider, 331-5550. 03-08-84

RESTAURANT, motel avec 12 unités, maison avec 3 chambres. Doit être vendu (vente mauvaise créance), excellent emplacement à l'Orignal. Prix réduit, 129 000$ incluant terrain et 3 bâtiments. V. Charbonneau 613-746-4383, soir: 613-749-2745. 03-08-84

■ Propriétés à vendre

TRUST ROYAL
Courtier

OUTREMONT: — À Visiter:
$68,500. — 433 St. Joseph, Art Deco.
$68,500. — 131 Mont Royal, neuf foyer.
$75,000. — 638 Outremont, bas 3plex. grand, rénové boiseries
$105,000. — 4911 C.D.N. — Face U. de M. de Luxe, 2 Ch., 2 bains,
$112,000. — 4911 C.D.N. — Décor d'avant garde.
Jacqueline Pineau
735-2681, 738-8441.

2-8-84

CENTRE VILLE: Maison imposante et élégante sur une cour fleurie. Grandes pièces de réception, chauffage électrique, foyer, chambres d'amis. L. de Langavant 273-3463. FRANK A. NORMAN INC. courtier licencié 731-6817. 02-08-84

DROLET près de Roy, duplex rénové — parking, avec 25 000$ comptant. 521-4877. 02-08-84

OUTREMONT, cottage détaché, état impeccable, 4 chambres, boiseries et foyer naturels, magnifique jardin. Excellent achat, 155 000$. Anne-Marie Larue 483-2177, 934-1818. Montréal Trust courtier.0 2-08-84

OUTREMONT, cottage détaché, 14 pièces, secteur paisible, près parc, école et rue Laurier. Occupation immédiate. Anne-Marie Larue 483-2177, 934-1818. Montréal Trust courtier. 02-08-84

RIVE-SUD, cottage 7 pièces, foyer, directement sur le bord de l'eau, terrain 54 910 p.c., Lili Daigle, 253-3858. RE/MAX supérieur inc courtier. 02-08-84

STE-CROIX-DE-LOBINIÈRE, maison ancestrale, 200 ans reconstruite 1975, vue sur le fleuve. Mme J. Landry, 627-2286, 735-2281, Montréal Trust courtier. 02-08-84

ST-LAZARE. Manoir seigneurial sis au sommet d'une butte, sur 42 acres près de Hudson, avec écurie pour 7 chevaux, paddocks, étangs à truite, tennis, etc. Tout pour le châtelain comblé. L. de Langavant 273-3463 FRANK A. NORMAN INC. courtier licencié 731-6817. 02-08-84

SUCCESSION MAISON CANADIENNE, pierre des champs, 10 pièces, garage double, terrain 52,500 p.c., 30 min. de Montréal, 1 mille autoroute. Vente directe 70 000$. Idéal professionnel. 1-460-3324 — 1-347-3633. 02-08-84

■ Propriétés à vendre

OUTREMONT, duplex pierre, foyers naturels, près Stanilas, cuisine, peinture neuve. Libre. 384-2637 — 676-0782. 3-08-84

RAWDON, maison victorienne brique écrivain Yves Thériault, 12 pièces, terrain 14,181 p.c., bas prix. René Denommé, Royal Trust, Joliette, 759-6062. 09-08-84

■ Propriétés à louer

Professionnel Outremont, Duplex 7½ pièces, chauffé, cheminée naturelle, garage, peinture neuve, rénovation, tapis. 384-2637. 4-08-84

LES ANNONCES CLASSÉES DU DEVOIR 286-1200

■ Propriétés à vendre

OUTREMONT excellent achat, cottage détaché, foyer naturel, garage, jardin. Occupation immédiate, 185 000$. Anne-Marie Larue 483-2177, 934-1818. Montréal Trust courtier. 02-08-84

RIVE-SUD, multi niveaux, 7 pièces, foyer, garage double, terrain 22,700 p.c., tennis. Lili Daigle, 253-3858. RE/MAX supérieur inc courtier. 02-08-84

■ Voyages

VACANCES SANTÉ en Italie: 22 jours quelques places pour septembre et octobre. Diaporama. Info et res., Club Aventure, Elisabeth 287-1247 (permis Québec). 06-08-84

EXPÉDITION, Afrique Noire, Sahara, Niger, Haute Volta, Mali, Sénégal. 8 à 22 semaines. Départ de Bruxelles, 1er décembre 84. Inf.: 653-3608. 02-08-84

LA MÉTÉO

Situation générale: un système frontal poursuivra sa course vers le sud-est et se trouvera sur la vallée du St-Laurent mercredi soir. La nappe de nuages et les averses qui accompagnent cette perturbation se propageront vers le sud. Le temps chaud et humide qui précède ce système fera place à de l'air moins chaud et plus sec jeudi, alors qu'une crête suivra.

MONTRÉAL

Nuageux avec quelques averses. Max.: 28. Précipitations: 60 %.

LEVER DU SOLEIL: 5 h 38
COUCHER: 20 h 25

QUÉBEC

Abitibi, Témiscamingue, réservoirs Cabonga et Gouin: nuageux avec éclaircies et possibilité d'averses. Max. 20. Précipitations: 30 %. Jeudi: généralement ensoleillé.

Pontiac, Gatineau, Lièvre, Laurentides: nuageux avec quelques averses et vent modéré. Max. 22. Précipitations: 60 %. Jeudi: généralement ensoleillé.

Outaouais, Montréal, Trois-Rivières, Drummondville: nuageux avec quelques averses, risque d'un orage, vent modéré. Max. 28. Précipitations: 60 %. Jeudi: ciel variable.

Estrie et Beauce: nébulosité croissante suivie de quelques averses, risque d'un orage, vent modéré. Max. 28. Précipitations: 60 %. Jeudi: ciel variable.

Québec, Rivière-du-Loup, La Malbaie: quelques averses, risque d'un orage, vent modéré. Max. 25. Précipitations: 60 %. Jeudi: beau.

Lac-St-Jean, Saguenay, Mauricie, Parc des Laurentides: nuageux avec quelques averses, vent modéré. Max. 22. Précipitations: 50 %. Jeudi: généralement ensoleillé.

Rimouski, Matapédia, Ste-Anne-des-Monts, Parc de Gaspésie, Gaspé, Parc Forillon: nuageux avec quelques averses, vent modéré. Max. 24. Précipitations: 60 %. Jeudi: généralement ensoleillé.

Baie-Comeau, Sept-Iles, Basse-Côte-Nord, Anticosti, secteur de Natashquan et à l'ouest: nuageux avec éclaircies et possibilité d'averses, vent modéré. Max. 20. Précipitations: 40 %. Jeudi: généralement ensoleillé.

A l'est de Natashquan: quelques averses, vent modéré. Max. 18. Précipitations: 60 %. Jeudi: passages nuageux.

POURQUOI UNE FEMME NE POURRAIT-ELLE PAS FAIRE ÇA?

Jusqu'ici, certains métiers et professions— souvent les plus rémunérateurs— ont été exercés presque exclusivement par les hommes. Il n'y a aucune raison pour que les femmes ne puissent remplir les mêmes fonctions. Mais elles doivent y voir maintenant!

Pour aider les femmes à se tailler une meilleure place sur le marché du travail, Emploi et Immigration Canada met à leur disposition toute une gamme de services et de programmes. Les femmes qui entrent sur le marché du travail, qui y reviennent ou qui décident de réorienter leur carrière peuvent profiter des divers programmes de formation qui leur permettront, entre autres, d'occuper des postes traditionnellement réservés aux hommes.

Ainsi, vous pourriez devenir: analyste de systèmes, ingénieur électricien, réparateur d'équipement électronique, machiniste, fabricant et réparateur de gabarits et d'outils ou technologue en ingénierie mécanique.

Ces cours de formation sont donnés dans des établissements d'enseignement où la Commission de l'emploi et de l'immigration du Canada a réservé aux femmes un nombre prédéterminé de places.

Vous devez vous inscrire à ces cours de formation avant le 10 août 1984 en vous rendant au Centre d'Emploi du Canada de votre localité.

Pour en connaître davantage sur les services de counselling, d'évaluation, d'orientation ou même sur l'aide financière à laquelle vous êtes peut-être admissible, rendez-vous au Centre d'Emploi du Canada.

Faites vite! Votre avenir en dépend.

Emploi et Immigration Canada — John Roberts, Ministre
Employment and Immigration Canada — John Roberts, Minister
Canada

AVIS PUBLICS

Avis est par les présentes doné que le contrat en date du 17 janvier 1984 par lequel EXTRAVERT PRÊT-A-PORTER INC. a cédé toutes ses dettes de livre présentes et futures à la Banque de Montréal, à titre de garantie, a été enregistré au bureau de la Division d'enregistrement de Montréal le 24 juillet 1984 sous le numéro 3501416, Banque de Montréal, le 26 juillet 1984.

SOYEZ AVISÉS QUE les actionnaires de CHAUSSURES G.S.P. INC./G.S.P. SHOES INC., à une assemblée spéciale dûment convoquée à cette fin, et tenue le 24 février, 1984, ont passé une résolution spéciale demandant que ladite Compagnie soit liquidée et dissoute volontairement selon les dispositions de la Loi sur les Sociétés Commerciales Canadiennes, et un Certificat d'intention de Dissoudre a été émis à la Compagie suivant cette Loi en date du 1 mars, 1984.

SOYEZ DE PLUS AVISÉS que si vous avez quelque réclamation que ce soit contre ladite Compagnie, preuve d'une telle réclamation devra être déposée avec cette Compagnie dans les deux mois suivant la date du présent avis, après quoi les actifs de la Compagnie ci-haut mentionnée seront distribués aux actionnaires de la Compagnie, prenant en considération les réclamations dont avis aura été reçu par la Compagnie.

Daté à Montréal, ce 15 mars, 1984.

CHAUSSURES G.S.P. INC.
par: POMPELIO DIVITO
PRÉSIDENT

CANADA
PROVINCE DE QUÉBEC
DISTRICT DE MONTRÉAL

COUR SUPÉRIEURE

NO: 500-05-007,936-840

FIDUCIAIRES DE LA CITÉ ET DU DISTRICT DE MONTRÉAL LIMITÉE,
Demanderesse
— vs —
HERITAGE VENTURE LTD.,
— et —
JEAN-LOUIS VINET INC., une corporation légalement constituée, autrefois ayant une place d'affaires dans la Cité et le District de Montréal, au 50 Place Crémazie, Suite 715, maintenant de lieux inconnus,
— et —
IMMODEV INC., une corporation légalement constituée, autrefois ayant une place d'affaires dans la Cité et le District de Montréal, au 50 Place Crémazie, Suite 715, maintenant de lieux inconnus,
— et —
MICHEL BRUNET,
— et —
ARMAND LEMAIRE, autrefois résidant et domicilié au 12,455 rue Jasmin, dans la Cité et le District de Montréal, maintenant de lieux inconnus,
Défendeurs
— et —
LE REGISTRATEUR de la division d'enregistrement de Montréal,
Mis-en-cause

IL EST ENJOINT AUXDITS DÉFENDEURS, JEAN-LOUIS VINET INC., IMMODEV INC. et ARMAND LEMAIRE, à l'intention desquels une copie du Bref d'Assignation et Déclaration a ét é laissée au Greffe de cette Cour, de comparaître dans un délai de trente (30) jours suivant la présente publication.

MONTRÉAL, le 25 juillet, 1984
(S) RONALD CHASSÉ
Protonotaire-adjoint

Mes JARRY GREENE & PARKIN,
345 ave. Victoria, Suite 410,
Montréal, Qué. H3Z 2N2
Procureurs de la demanderesse

AVIS est par les présentes donné qu'en vertu des dispositions de la Loi sur les compagnies du Québec, C. & T. PATON INC. s'adressera à l'Inspecteur général des institutions financières afin d'obtenir permission d'abandonner sa charte, que son annulation soit dirigée et qu'une date soit fixée à compter de laquelle la compagnie sera dissoute.

Montréal, province de Québec, le 31 jour de juillet 1984.

Les procureurs de la compagnie,
PHILLIPS & VINEBERG

Outremont

AVIS PUBLIC est par la présente donné aux personnes habiles à voter sur le règlement 1044-62 intitulé « Règlement amendant le règlement de zonage 1044-1 tel qu'amendé, de façon à réglementer l'usage de dormants dans l'aménagement paysager des terrains en façades »;

QUE ledit règlement 1044-62 a été adopté par le Conseil de la ville d'Outremont, lors de l'Assemblée générale tenue le 4 juillet 1984;

QUE l'avis concernant les deux journées d'enregistrement a été publié le 18 juillet 1984 dans le journal Le Devoir;

QU'à la clôture des deux journées d'enregistrement, le nombre de personnes requises pour demander que le règlement fasse l'objet d'un scrutin ne s'étant pas enregistrées, le règlement numéro 1004-62 est réputé avoir été approuvé.

Tout intéressé peut prendre connaissance de ce règlement au Bureau du Greffier de la ville d'Outremont.

Donné sous mon seing à Outrement (Québec) ce 1er jour d'août 1984

Jocelyne Perreault
greffier de la Ville

PRENEZ AVIS QUE Hymie Bornstein, domicilié au 5300 Place Garland, Apt. 406, Montréal, Province de Québec, s'adressera au Ministre de la Justice, afin d'obtenir un certificat lui permettant de changer son nom en celui de Hyman Bernstein.

MONTRÉAL, le 27 juillet 1984
MEYEROVITCH GOLDSTEIN
FLANZ & FISHMAN
Procureurs du requérant
PAR: ELYSE DESFORGES

Outremont

AVIS PUBLIC est par la présente donné aux personnes habiles à voter sur le règlement 1044-61 intitulé « Règlement amendant l'article 1.1.7 du règlement de zonage 1044-1 tel qu'amendé, de façon à considérer comme sise en bordure d'une rue ouverte à la circulation, la propriété portant le numéro civique 591 chemin de la Côte Sainte-Catherine »;

QUE ledit règlement 1044-61 a été adopté par le Conseil de la ville d'Outremont, lors de l'Assemblée générale tenue le 4 juillet 1984;

QUE l'avis concernant les deux journées d'enregistrement a été publié le 18 juillet 1984 dans le journal Le Devoir;

QU'à la clôture des deux journées d'enregistrement, le nombre de personnes requises pour demander que le règlement fasse l'objet d'un scrutin ne s'étant pas enregistrées, le règlement numéro 1044-61 est réputé avoir été approuvé.

Tout intéressé peut prendre connaissance de ce règlement au Bureau du Greffier de la ville d'Outremont.

Donné sous mon seing à Outremont (Québec) ce 1er jour d'août 1984

Jocelyne Perreault
greffier de la Ville

Outremont

APPEL D'OFFRES:

CUEILLETTE DES ORDURES

Des soumissions cachetées dans les enveloppes adressées et fournies à cette fin, et portant la mention ci-haut seront reçues jusqu'à midi, mercredi le 15 août 1984 au bureau du Directeur général et/ou gérant municipal, pour être ouvertes à 14 h 00 à la Salle du Conseil, 530 avenue Davaar.

Ne seront considérées que les soumissions préparées sur les formules fournies par la Ville d'Outremont. Les soumissionnaires pourront se procurer ces formules ainsi que les enveloppes de retour au bureau du Directeur de l'Approvisionnement, à l'Hôtel de Ville d'Outremont, 510 avenue Davaar.

La Ville ne s'engage à accepter ni la plus basse, ni aucune des soumissions reçues, sans encourir aucune obligation ni aucun frais d'aucune sorte envers le ou les soumissionnaire(s).

Jocelyne Perreault
Greffier de la Ville
ce 1er août 1984

---

la fierté a une ville

montréal

VILLE DE MONTRÉAL

AVIS PUBLIC

ORDONNANCE NO 2

Règlement 2572 sur la prévention des incendies, article 0.6d.

AVIS est par les présentes donné que le Comité exécutif, à sa séance tenue le 6 juin 1984, a édicté l'ordonnance suivante:

« Ordonnance relative à une norme technique »

1. — La mention de l'expression « Canadian Underwriters Association (CUA, pamphlet 13) » dans le règlement concernant la prévention des incendies (2572, modifié) est remplacée par la mention de « National Fire Protection Association (N.F.P.A., pamphlet 13) ».

Copie de cette ordonnance peut être obtenue au Bureau du Greffier, chambre 120, Hôtel de Ville

Hôtel de Ville
Montréal, le 1 août 1984

Maurice Brunet
Greffier de la Ville

LA VILLE DE québec

AVIS PUBLIC

Projet de stabilisation des berges des rivières Saint-Charles et Lorette, districts Les Saules et Duberger, à Québec.

Avis est donné au public qu'il lui est loisible de consulter le dossier afférent au projet susmentionné qui comprend notamment une étude d'impact sur l'environnement préparée en vertu des dispositions de la section IVA, de la loi sur la qualité de l'environnement (L.R.Q., chapitre Q-2).

Cette étude d'impact sur l'environnement a été présentée au ministre de l'Environnement qui l'a rendue publique le 4 juillet et mise à la disposition du public pour fins de consultation.

Ce dossier est notamment disponible pour consultation par le public aux locaux du Bureau d'audiences publiques sur l'environnement (2360, chemin Sainte-Foy, Québec; 5199 rue Sherbrooke est, porte 3860, Montréal) de même qu'à la Bibliothèque municipale de Québec, Succursale Les Saules, 1050 boul. Mason, Québec et ce, aux heures habituelles d'ouverture. On peut y obtenir la liste des lots touchés par ce projet.

D'ici le 7 août 1984, toute personne, groupe ou municipalité peut demander par écrit, au ministre de l'Environnement, la tenue d'une audience publique relativement à ce projet.

Cet avis est publié par la Ville de Québec conformément au Règlement général relatif à l'évaluation et à l'examen des impacts sur l'environnement adopté en vertu de la loi sur la qualité de l'environnement (L.R.Q., chapitre Q-2).

Québec,
le 27 juillet 1984

Le greffier de la ville
ANTOINE CARRIER, avocat

OELI LALANIRINA RAMBONIARISOA

AVIS est par la présente donné que OELI LALANIRINA RAMBONIARISOA, résidant et domicilié au 1027, rue Joséphine, à Longueuil, district de Montréal, s'adressera au lieutenant-gouverneur en Conseil pour obtenir un décret changeant son nom pour celui de ELIO RAMBONI

Aucune personne ne verra son nom changé, suite au changement de nom de OELI LALANIRINA RAMBONIARISOA.

LAFONTAINE CHAMBERLAND PARADIS
Procureurs du requérant

DANS L'AFFAIRE DE:
LES POTAGERS 4 SAISONS INC., société légalement constituée, ayant son siège social et une place d'affaires au 9370, boul. Lacordaire, St-Léonard (Québec)

AVIS est donné que les POTAGERS 4 SAISONS INC. a fait faillite le 23 juillet 1984; l'assemblée des créanciers sera tenue le 10 août 1984 à 14h00; au bureau du syndic soussigné.

PRICE WATERHOUSE LIMITÉE ET
LUC LATOUR,
LL.L., SYNDICS
1200, av. McGill College, #2100
Montréal (Québec) (514) 879-9050

CITE DE
COTE SAINT-LUC

PROVINCE DE QUÉBEC

APPEL D'OFFRES

APROVISIONNEMENT D'APPROXIMATIVEMENT 3,500 TONNES MÉTRIQUES DE SEL À CHEMIN EN VRAC

Des soumissions scellées dans des enveloppes spéciales et dont le contenu sera clairement indiqué et adressées à M. Marc Brunet, Directeur des Achats, au numéro 5490 avenue Westminster, à Côte Saint-Luc, Québec, seront reçues jusqu'à quatorze heures, le mercredi 22 août, 1984.

Les documents relatifs aux soumissions, les enveloppes spéciales et tout autre renseignement complémentaire peuvent être obtenus au bureau du Directeur des Achats, au 5490 avenue Westminster, Côte Saint-Luc.

Les soumissions seront ouvertes publiquement le mercredi, 22 août, 1984 à quatorze heures, dans la Salle du Conseil.

La Cité ne s'engage pas à accepter la plus basse ni aucune des soumissions reçues.

JH/fc

Mme J. Habra,
Greffière

Transports Canada Transport Canada

APPEL D'OFFRES

PROJET:

QK-2076 Travaux de réaménagement de la salle d'embarquement pour "V.I.P." et reconstruction du mur extérieur de l'aérogare à l'aéroport int. de Montréal, Dorval, P.Q.

EXAMEN DES DOCUMENTS. Association de la Construction de Montréal, Montréal

DATE DE CLÔTURE: Le 9 août 1984

SÉANCE D'INFORMATION: Le 3 août 1984 à 9:30 heures à la pièce 380 de l'aérogare de Dorval.

Les soumissions cachetées et adressées au Surintendant, Gestion du Matériel, Transport Canada, C.P. 550, Édifice du Dépôt régional, aéroport int. de Montréal, Dorval, P.Q. H4Y 1B3 (angle route "C" et rue Cardinal, entrée par la rue Cardinal) 636-3203, (no. Télex. 05-822544) seront reçues jusqu'à 15:00 heures, heure locale à la date stipulée. Les documents de soumission seront obtenus à l'adresse ci-dessus.

Pour être prise en considération, la soumission doit être présentée sur les formules fournies par le Ministère et accompagnée de la caution précisée dans les documents de soumission.

Le Ministère ne s'engage à accepter ni la plus basse ni aucune des soumissions.

A. O. DUMAS
Administrateur régional du Québec,
Administration Canadienne du Transport Aérien.

1984-07-25

Canada

Société québécoise d'assainissement des eaux

SOCIÉTÉ QUÉBÉCOISE D'ASSAINISSEMENT DES EAUX
Appel d'offres no: 042-4-01-41-05
Pour 16h00
Le jeudi, 23 août 1984

La Société québécoise d'assainissement des eaux requiert des offres pour la construction d'une station d'épuration comprenant le bâtiment de pré-traitement, six (6) étangs aérés facultatifs, quatre (4) lagunes de boues et des travaux de terrassement et d'aménagement du site ainsi que les accessoires habituels. Ces travaux seront effectués dans la ville de Mont-Laurier.

DOCUMENTS DISPONIBLES

Lieu de vente: Société québécoise d'assainissement des eaux, Service de l'approvisionnement, 1055, boul. Dorchester est, 10e étage, Montréal (Québec) H2L 4S5. Tél.: (514) 873-7411.

Prix: 75,00$, non remboursable, par chèque visé ou mandat payable à la Société québécoise d'assainissement des eaux.

Lieux de consultation: Hôtel de ville de Mont-Laurier; Association de la Construction de Montréal et de Québec; Association des constructeurs de routes et grands travaux du Québec; Association de la construction des Laurentides à Saint-Jérôme; Bureaux de la Société à Montréal.

OUVERTURE DES SOUMISSIONS

Lieu: Hôtel de ville de Mont-Laurier, a/s M. Michel Thibault, Directeur général, 485, rue Mercier, Mont-Laurier (Québec) J9L 3N8.

Date et heure: Le jeudi, 23 août à 16h00.

DÉPÔT DE SOUMISSION
Montant: 280,000.00$

Forme: Chèque officiel ou visé tiré sur une banque à charte du Canada ou sur une caisse populaire ou un cautionnement de soumission.

Seules les personnes, sociétés, compagnies et corporations, ayant leur principale place d'affaires au Québec, qui détiennent une licence appropriée en vertu de la loi sur la qualification professionnelle des entrepreneurs de construction et qui auront obtenu le document d'appel d'offres directement de la Société québécoise d'assainissement des eaux sont admises à soumissionner.

La Société québécoise d'assainissement des eaux ne s'engage à accepter ni la plus basse ni aucune des soumissions.

Francine Constantineau, ing.
Directeur, approvisionnement et contrats

Outremont

APPEL D'OFFRES

GÉRANCE, CONCESSION ET ENTRETIEN DE LA PATINOIRE OUTREMONT

Des soumissions cachetées dans des enveloppes adressée et fournies à cette fin et portant la mention précitée, seront reçues jusqu'à midi, vendredu le 17 août 1984, au bureau du Directeur général. Les soumissions seront ouvertes et lues publiquement à la même heure à la Salle du Conseil, 530 avenue Davaar.

Chaque soumission devra être faite sur des formulaires officiels fournis par la Ville. Les soumissionnaires pourront se procurer ces formulaires ainsi que le cahier des charges ainsi que les enveloppes de retour à compter du 6 août prochain au bureau de l'Ingénieur municipal au 1311 avenue Saint-Viateur à Outremont.

La Ville ne s'engage à accepter ni la plus basse, ni aucune des soumissions reçues.

Jocelyne Perreault
greffier de la Ville

Ce 1er août 1984

Hydro-Québec

APPELS D'OFFRES

pour 10 h 30 heure de Montréal

ECP-84-19190 le mardi 28 août 1984	RLS-84-19123 le mardi 28 août 1984
Postes Laurentides 1 et 2 Québec	Région Laurentides
ADDITIONS ET MODIFICATIONS D'APPAREILLAGE DE COMMANDE POUR LE CER ET TRAVAUX CONNEXES DE GÉNIE CIVIL (ADDITION 1984)	CONSTRUCTION DE CANALISATIONS SOUTERRAINES ET DE PUITS D'ACCÈS À BOISBRIAND (ALIMENTATION USINE GM)
Admissibilité: Principale place d'affaires au Québec	Admissibilité: Principale place d'affaires au Québec
Garantie de soumission: 6 000 $	Garantie de soumission: 20 000 $

Toutes les conditions de chacun des appels d'offres sont contenues dans le document qui est disponible pour examen et peut être obtenu contre un paiement NON-REMBOURSABLE de 25 $ pour chaque exemplaire complet, chèque visé ou mandat payable à Hydro-Québec, du lundi au vendredi inclusivement de 8h 30 à 16 h 30 à l'endroit suivant:

HYDRO-QUÉBEC
SERVICE CONTRATS
BUREAU 809
75 OUEST, BOUL. DORCHESTER
MONTRÉAL, QUÉBEC, CANADA
H2Z 1A4

Pour renseignements:
Téléphone: (514) 289-2895

La garantie de soumission susmentionnée doit être, au choix du soumissionnaire soit un chèque visé tiré par le soumissionnaire sur une banque à charte du Canada ou sur une caisse populaire ou un chèque officiel d'une banque à charte du Canada, payable à l'ordre d'Hydro-Québec, soit un bon de garantie de soumission, au montant indiqué.

Seules les personnes, sociétés et corporations qui auront obtenu le document d'appel d'offres directement du bureau susindiqué sont admises à soumissionner.

Hydro-Québec se réserve le droit de rejeter l'une quelconque ou toutes les soumissions reçues.

Le directeur, Approvisionnement
Roger A. Labrie

Société québécoise d'assainissement des eaux

SOCIÉTÉ QUÉBÉCOISE D'ASSAINISSEMENT DES EAUX
Appel d'offres no: 086-4-01-41-03
Pour 15h00
Le vendredi, 17 août 1984

La Société québécoise d'assainissement des eaux requiert des offres pour des travaux d'interception soit:

la fourniture et la pose d'environ:
— 440 mètres linéaires de conduites de 250 mm de diamètre.
— 95 mètres linéaires de conduite sous-pression de 100 mm de diamètre.

la construction et l'installation d'une station de pompage ainsi que la remise en état de rues existantes. Ces travaux seront effectués dans le village de Rawdon.

DOCUMENTS DISPONIBLES

Lieu de vente: Société québécoise d'assainissement des eaux, Service de l'approvisionnement, 1055, boul. Dorchester est, 10e étage, Montréal (Québec) H2L 4S5. Tél: (514) 873-7411.

Prix: 50,00$ non remboursable, par chèque visé ou mandat payable à la Société québécoise d'assainissement des eaux.

Lieux de consultation: Hôtel de ville de Rawdon; Association de la Construction de Montréal et de Québec; Association des constructeurs de routes et grands travaux du Québec; Association de la construction de Lanaudière, à Joliette; Bureaux de la Société à Montréal.

OUVERTURE DES SOUMISSIONS

Lieu: Hôtel de ville de Rawdon: a/s M. Jean-Guy Charest, Secrétaire-trésorier, 3647, rue Queen, Rawdon (Québec) J0K 1S0.

Date et heure: Le vendredi, 17 août 1984 à 15h00.

DÉPÔT DE SOUMISSION
Montant: 13,000.00$

Forme: Chèque officiel ou visé tiré sur une banque à charte du Canada ou sur une caisse populaire ou un cautionnement de soumission.

Seules les personnes, sociétés, compagnies et corporations, ayant leur principale place d'affaires au Québec, qui détiennent une licence appropriée en vertu de la loi sur la qualification professionnelle des entrepreneurs de construction et qui auront obtenu le document d'appel d'offres directement de la Société québécoise d'assainissement des eaux sont admises à soumissionner.

La Société québécoise d'assainissement des eaux ne s'engage à accepter ni la plus basse ni aucune des soumissions.

Francine Constantineau, ing.
Directeur, approvisionnement et contrats

"Avis est par les présentes donné que le contrat en date du 17 juillet 1984 par lequel CHINADA MODE INC. a cédé toutes ses dettes de livre présentes et futures à la Banque de Montréal, à titre de garantie, a été enregistré au bureau de la Division d'enregistrement de Montréal le 24 juillet 1984 sous le numéro 3501415, Banque de Montréal, le 26 juillet 1984."

RECTIFICATIF

Canada, Province de Québec, District de Montréal, COUR PROVINCIALE. No.: 500-02-003388-811. ALLIED ALUMINIUM PRODUCTS CO. LTD., partie demanderesse, -vs- FLEMING E., partie défenderesse. PRENEZ AVIS que le 8 août 1984 à 14:30 heures. Au 4825, Belmont, St-Hubert, district de Montréal, seront vendus par autorité de Justice, les biens et effets de E. FLEMING, saisis en cette cause, consistant en: 1 ensemble de salon et acc., 1 autre ensemble de salon et acc., et autres biens. Conditions: PAIEMENT COMPTANT. Renseignements: DANIEL LYNCH, huissier, 284-1148. De l'étude: Paquette, Rocheleau, Dion, Grenier & ass., huissiers. Montréal le 24 juillet 1984.

Le requérant (École Au Jardin bleu Inc.) s'adresse à la commission des Transports du Québec pour obtenir l'autorisation de donner le service suivant:

Transport saisonnier — catégorie économique

Le service comporte le transport d'enfants de 2 ans à 11 ans, de leur domicile situé à Ahuntsic, Villeray, Rosemont, St-Michel, Cartierville, Montréal-Nord, St-Léonard, Anjou, et à Laval: Pont-Viau, Duvernay, Chomedey, Ste-Rose, Fabreville, et se rendant à l'école au Jardin Bleu, 9335, St-Hubert, Montréal et retour.

La présente requête est déposée en vertu des articles 28 et 85 des règles de pratique de la Commission.

1ère parution: 1er août 1984.
2ième parution 2 août 1984.

AVIS est donné par la présente conformément à l'Article 5 de la Loi sur le changement de nom et d'autres qualités de l'état civil, que MONSIEUR ARISTODIMOS PIDIKTAKIS, technicien, domicilié et résidant au 1125 St-Réal, Montréal, Province de Québec, s'adressera au Ministre de la Justice pour obtenir un certificat changeant son nom à celui de Monsieur JIMMY PIDIKTAKIS.

Montréal, ce 18ième jour de juillet 1984

Raymond G. Ayoup
1255 Carré Phillips
suite 805
Montréal, Qué.
H3B 3G1
tél.: (514) 861-9955
procureur du requérant

PFRENEZ AVIS que GILBERTE ARSENEAU, résidant et domiciliée au 6769 de la rue de Lanaudière en les cité et district de Montréal, s'adressera au ministre de la Justice afin de changer son prénom en celui de Gisèle.

MONTRÉAL ce 25 juillet 1984

Ce texte est le suivant: "Prenez avis que Christine Rachel Desjardins, domiciliée au 1062 rue Bernard Ouest, app. 25, Outremont (Québec), s'adresse au Ministère de la Justice afin d'obtenir le certificat lui permettant de changer son nom en celui de Cristyne Rachel Labbé."

Prenez avis que M. THÉOPHILE CHAGNON C.P. 7335 South Stukely Shefford détenteur du permis M-509787-001 région 05 s'adressera à la Commission des Transports du Québec dans le but d'obtenir l'autorisation de transférer son permis en faveur de EXCAVATIONS P.E. POTVIN INC. 957 Denison, Granby conformément aux dispositions de l'article 30 du règlement sur les règles de pratique et de régie interne de la Commission des Transports du Québec.

Tout intéressé peut introduire une opposition ou une intervention dans les cinq jours qui suivent la dernière parution.

1ère parution le 1 août 1984
2ième parution le 2 août 1984

CANADA
PROVINCE DE QUÉBEC
DISTRICT DE MONTRÉAL

COUR SUPÉRIEURE

NO: 500-05-007891-840

LA BANQUE ROYALE DU CANADA,
demanderesse
— vs —
SYLVAIN ROY, et SUZANNE ROY,
défendeurs,
— et —
LE REGISTRATEUR DE L'ASSOMPTION,
— et —
CLAUDE GAROFALO,
Mis-en-cause

ORDONNANCE

PAR ORDRE DE LA COUR. Il est ordonné aux défendeurs, SYLVAIN ROY et SUZANNE ROY de lieux inconnus, de comparaître au Greffe de cette Cour dans un délai de 30 jours, suivant la publication de la présente ordonnance. Copie du bref d'assignation et de la déclaration ont été laissés au Greffe à l'attention des défendeurs SYLVAIN ROY et SUZANNE ROY, concernant une action intentée contre ces derniers.

MONTRÉAL, ce 27 juillet, 1984

KING, HABERKORN, DUROCHER & MADAR
1010, rue Sherbrooke, Ouest
Montréal, Québec
H3A 2R7

CITE DE
COTE SAINT-LUC

RÈGLEMENT NO 1840

Aux propriétaires inscrits au rôle d'évaluation en vigueur dans la municipalité le 23 juillet 1984, et aux locataires inscrits à l'annexe à la liste électorale, d'un immeuble situé dans les zones 5, 7 et 12, ci-dessous décrites, et s'il s'agit de personnes physiques, qui sont majeures et possèdent la citoyenneté canadienne.

Le Conseil municipal de la Cité de Côte Saint-Luc a adopté lors de sa séance extraordinaire du 23 juillet 1984, le règlement no 1840, intitulé:

Règlement pour modifier le règlement 1150 qui est le règlement consolidé de zonage de la cité de Côte Saint-Luc, pour permettre dans la zone 6, sur le lot 115-137, en sus du bâtiment actuel y érigé, une structure préfabriquée pour fins de salles de classe

qui a pour objet de permettre, sur le lot 115-137, en sus du bâtiment actuel y érigé, une structure préfabriquée pour fins de salles de classe, dans la zone 6 de la municipalité, ladite zone 6 étant bornée comme suit:

Au nord par la propriété du Canadien Pacifique située dans la partie nord de la ville, au sud par les limites sud de la ville, à l'est par l'avenue Palmer et à l'ouest par les limites ouest de la ville, tel qu'illustré au plan ci-dessous:

ZONE 6.

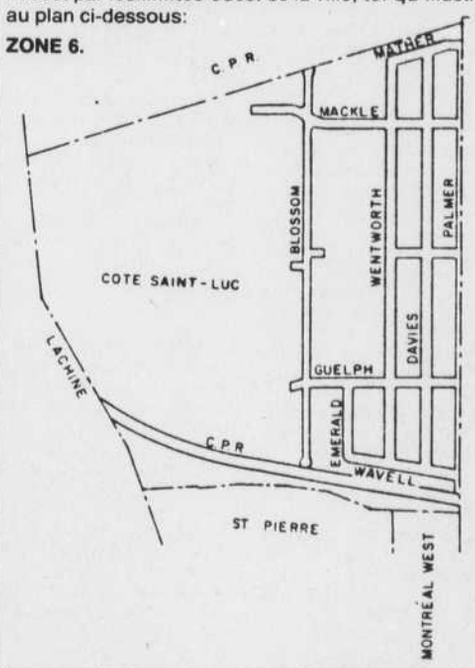

Les propriétaires et locataires d'un immeuble situé dans les zones contiguës ci-dessus visées, peuvent se prévaloir de la procédure d'enregistrement prévue aux articles 370 à 384 de la Loi sur les Cités et Villes et se joindre aux propriétaires et locataires de la zone visée au règlement pour demander que le règlement no 1840 fasse l'objet d'un scrutin secret et voter sur le règlement, le cas échéant, à condition de présenter à la soussignée, dans les cinq (5) jours suivant la publication du présent avis:

a) Pour la zone 5, bornée au nord par le droit de passage du Canadien Pacifique attenant le côté sud du chemin Wavell, au sud par les limites sud de la ville (chemin Westover et au sud du chemin Magnolia), à l'est par la ligne arrière de propriété des immeubles situés du côté est de l'avenue Hudson et à l'ouest par les limites ouest de la ville (l'ouest de l'avenue Westluke), une requête signée par 12 propriétaires et/ou locataires de cette zone, habiles à voter;

b) Pour la zone 7, bornée au nord par la propriété du Canadien Pacifique située dans la partie nord de la ville, au sud par le droit de passage du Canadien Pacifique attenant le côté sud du chemin Wavell, à l'est par la ligne arrière de propriété des immeubes situés du côté est de l'avenue Hudson et à l'ouest par l'avenue Palmer, une requête signée par 12 propriétaires et/ou locataires de cette zone, habiles à voter;

c) Pour la zone 12, bornée au nord par les limites nord de la ville, au sud par les limites sud de la propriété du Canadien Pacifique située dans la partie nord de la ville, à l'est par la ligne séparant la Paroisse de St-Laurent et la Paroisse de Montréal (située plus ou moins dans le prolongement nord de l'avenue Eldridge) et à l'ouest par la limite ouest de la ville, une requête signée par 2 propriétaires et/ou locataires de cette zone, habiles à voter.

DONNÉ à Côte Saint-Luc, ce 1er août 1984.

LE GREFFIER ADJOINT,
LISE LABROSSE (Mlle)

LES JEUX OLYMPIQUES DE LOS ANGELES

Place à l'athlétisme, vendredi

Carl Lewis égalera-t-il le légendaire Owens ?

LOS ANGELES (Reuter) — La surprise, le spectacle et l'émotion, omniprésents aux Jeux olympiques, atteindront un nouveau sommet vendredi avec l'entrée en scène des plus grands athlètes du monde qui se surpasseront dans leur quête de l'or aux épreuves reines des Jeux de Los Angeles.

Les Américains Carl Lewis et Ed Moses, meilleur sprinter et meilleur spécialiste des haies de l'époque, entrent en compétition à deux heures d'écart au cours de la première journée d'athlétisme qui promet d'être l'une des plus spectaculaires.

Le programme commence avec l'épreuve de 100 m haies dames faisant partie de l'heptatlon, mais tous les spectateurs du Colisée de Los Angeles attendront avec impatience de voir leur héros, le Noir Carl Lewis, qui prendra le départ de la première série du 100 m peu après.

Qu'il perde ou qu'il gagne, Lewis sera certainement la grande star de l'athlétisme, où il s'efforcera d'égaler le légendaire Jesse Owens, en obtenant le grand chelem des trois épreuves de sprint et du saut en longueur.

Lewis — il l'a prouvé lors du championat du monde de 1983 et lors des compétitions américaines de cette année — est l'homme le plus rapide et possède la détente la plus longue du monde. Mais malgré cela, il ne domine pas ses spécialités à la perfection, comme son compatriote Moses, réfléchi et brillant, qui applique sa passion pour la logique à l'épreuve la plus exigeante du point de vue technique: le 400 m haies.

Chauve malgré son âge, 28 ans, le jeune diplômé en physique est titulaire de 102 victoires consécutives et n'a jamais été battu depuis 1977. Sa défaite dans l'une des épreuves serait l'événement le plus spectaculaire des Jeux de Los Angeles.

Mais l'affiche étoilée des épreuves d'athlétisme ne s'arrête pas là et les 92,000 spectateurs du Colisée auront le privilège de voir tout un défilé de sportifs prestigieux, bien que, comme partout ailleurs, l'absence des pays de l'Est ait laissé quelques vides difficiles à combler.

Les épreuves masculines sur piste sont les moins affectées de toutes, sauf peut-être le marathon, dépourvu de son double champion, l'Allemand de l'Est Waldemar Cierpinski.

Ce sont les concours, ainsi que la quasi-totalité des épreuves féminines qui se dérouleront en l'absence des meilleurs.

Les spectateurs de Los Angeles ne pourront pas assister à l'affrontement entre l'Américaine Evelyn Ashford, qui détient le record du monde du 100 m, et la championne du monde en titre, l'Allemande de l'Est Marlies Gohr.

Il n'y aura pas non plus, au 400 m, le duel entre la Tchécoslovaque Jarmila Kratochvilova, championne et détentrice du record du monde, et la championne olympique Marita Koch, d'Allemagne de l'Est.

Mais les amateurs d'athlétisme ne seront pas déçus en assistant au 3,000 m dames, où la championne du monde Mary Decker rencontrera le phénomène ex-sud-africain de 18 ans, Zola Budd, qui représente la Grande-Bretagne.

Le 800 m et le 1,500 m messieurs promettent aussi d'être fascinants, mais bien malin celui qui peut se risquer à faire des pronostics quant au vainqueur.

À juger par son palmarès et son talent, le trio britannique composé du champion du monde Steve Cram, du champion olympique Sebastian Coe et du détenteur du record du monde Steve Ovett, devrait dominer l'épreuve du kilomètre et demi.

Théoriquement, Coe est également favori du 800 m, dont il détient le record du monde, mais il n'a jamais remporté un championnat important et reconnait qu'il n'est plus l'athlète qui avait pulvérisé trois records du monde en 41 jours, il y a cinq ans.

Aux concours, le Chinois Zhu Jianhua, détenteur du titre mondial du saut en hauteur, tentera le double exploit de démentir sa réputation de mal réagir aux compétitions à l'étranger, tout en s'efforcant de vaincre l'Américain Dwight Stone, l'un des favoris de l'épreuve.

Mais la principale confrontation athlétique débutera le 3 août, lorsque le Britannique Daley Thompson devra défendre son titre olympique du décathlon devant le redoutable Allemand de l'Ouest Jurgen Hingsen, titulaire du record du monde. Le suspens est intégral, car le premier compte sur sa remarquable endurance alors que Hingsen fait confiance à sa forme physique exceptionnelle pour battre son rival.

Le Canada obtient une 4e médaille en natation

Henning récolte du bronze au 200 m dos

LOS ANGELES (PC) — Cam Henning, d'Edmonton, a donné au Canada sa quatrième médaille en natation aux Jeux olympiques de Los Angeles hier soir, méritant la médaille de bronze au 200 mètres dos.

Médaillé d'or de cette épreuve aux Jeux du Commonwealth 1982 à Brisbane, en Australie, Henning a enregistré un chrono de 2:02.37. Sa précédente meilleure marque était de 2:03.36, réussie lors de la vague de qualification le matin.

« Vous ne pouvez nager en visant une troisième position, mais je suis très heureux d'avoir gagné cette médaille de bronze, a dit Henning, un étudiant en histoire et en économie à l'Université d'Alberta. Ce fut une excellente course pour moi. »

Alex Baumann, de Sudbury, et Anne Ottenbrite, de Ajax, Ontario, ont mis fin à une disette canadienne de 72 années sans médaille d'or en natation, lundi soir, avec leur victoire respective au 400 mètres quatre nages et 200 mètres brasse. Victor Davis, de Waterloo, avait aussi remporté une médaille d'argent au 100 mètres brasse dimanche.

Julie Daigneault, de Pointe-Claire, l'autre finaliste canadienne hier soir, a réalisé une décevante huitième position dans le 400 mètres style libre avec un chrono de 4:16.41.

« J'ai connu un bon départ et j'ai tenté de maintenir la même allure qu'eux aussi longtemps que possible, a précisé Daigneault. J'étais de plus en plus nerveuse vers la fin et je pense que j'ai consacré trop d'énergie au début. »

•••

Les Américains ont enlevé les cinq finales de natation hier et Pat Spurgin a remporté une médaille d'or dans l'épreuve féminine du tir à la carabine à air comprimé lors de la troisième journée des Jeux olympiques de Los Angeles.

Cameron Henning

Rowdy Gaines, Tiffany Cohen, Theresa Andrews et Rick Carey ont gagné les épreuves individuelles tandis que l'équipe féminine de 4 x 100 mètres style libre a permis aux États-Unis de balayer les honneurs de la journée en natation.

Gaines, dans le 100 mètres style libre messieurs, et Cohen, dans le 400 mètres style libre dames, ont établi du même coup de nouveaux records olympiques pendant que Andrews a devancé sa compatriote Betsy Mitchell dans la finale du 100 mètres dos.

Plus tôt dans la journée, l'Italien Luciano Giovanetti a procuré à son pays sa première médaille d'or des Jeux dans le concours de la fosse olympique et Li Yumei a donné à la Chine sa deuxième médaille d'or dans les épreuves de tir en gagnant le concours masculin à la cible mouvante.

Carey a été incapable d'améliorer son record mondial de 1:58.86 dans le 200 mètres dos, remportant la médaille d'or avec un chrono de 2:00.23. Il a également échoué dans sa tentative de battre le record olympique de 1:58.99 qu'il avait établi en matinée lors des séries de qualification.

Henning a remporté la médaille de bronze avec un chrono de 2:02.37 pendant que le Français Frederic Delcourt mettait la main sur la médaille d'argent en 2:01.75.

Gaines a établi un record olympique de 49.80 secondes, brisant l'ancienne marque de 49.99 de son compatriote Jim Montgomery réalisée en 1976.

L'Australien Mark Stockwell a récolté la médaille d'argent dans le 100 mètres libre devant le Suédois Per Johansson.

Cohen a gagné le 400 mètres style libre avec un chrono de 4:07.10, améliorant l'ancien record olympique de 4:08.76 établi par l'Allemande de l'est Ines Diers en 1980. Les Britanniques Sarah Hardcastle et June Croft ont pris les deuxième et troisième positions alors que Julie Daigneault, de Pointe-Claire, finissait huitième en 4:16.41.

Andrews a savouré la victoire dans le 100 mètres dos dames en 1:02.55 et Mitchell s'est classée deuxième en 1:02.63. La Néerlandaise Jolanda De Rover a enlevé la médaille de bronze.

L'équipe américaine formée de Jenna Johnson, Carrie Steinseifer, Dara Torres et Nancy Hogshead a gagné le 400 mètres relais en 3:43.43, défaisant les Pays-Bas et l'Allemagne de l'ouest.

Spurgin a réussi un pointage de 394 sur une possibilité de 400 au tir à la carabine à air compriné pour battre l'Italienne Edith Gufler. La Chinoise Xiaoxuan Wu a pris la médaille de bronze. La championne européenne, la Hongroise Eva Froian et la Bulgare Nonka Matova étaient absentes. L'Allemande de l'Est Marlies Helbig, championne du monde en 1983, ait également demeuré chez elle en raison de la non-participation des pays de l'Est.

La surprenante équipe chinoise a remporté une deuxième médaille d'or au tir et une quatrième au classement cumulatif. Li Yumei s'est adjugé le concours masculin à la cible mouvante avec un pointage de 587.

David Lee, de Victoria, s'est avéré le meilleur canadien, se classant cinquième avec un total de 580. Mark Bedlington, de Bridgenorth, Ontario, a terminé au 20e rang.

Giovanetti a procuré à l'Italie sa première médaille d'or des Jeux dans le concours de la fosse olympique.

John Primorse, d'Edmonton, s'est classé 16ème et Pat Bawtiheimer, de Red Deer, Alberta, 17e.

Le tableau des médailles

Voici le classement des médailles après 27 épreuves des Jeux olympiques d'été de Los Angeles:

	or	arg.	br.	total
États-Unis	16	7	1	24
Chine	5	3	3	11
Canada	**3**	**3**	**1**	**7**
All. de l'Ouest	3	1	4	8
Italie	1	1	0	2
Australie	0	2	4	6
France	0	2	1	3
Brésil	0	1	0	1
Suède	0	1	1	2
Grande-Bretagne	0	1	3	4
Japon	0	0	3	3
Pays-Bas	0	1	3	4
Colombie	0	1	0	1
Pérou	0	1	0	1
Belgique	0	0	1	1
Norvège	0	0	1	1
Roumanie	0	1	0	1
Taiwan	0	0	1	1

Hegg, le plus rapide

LOS ANGELES (AFP) — La deuxième journée des épreuves de cyclisme sur piste des Jeux de Los Angeles a confirmé hier la supériorité du poursuiteur américain Steve Hegg au vélodrome de Dominguez Hills.

Déjà auteur du meilleur temps jamais réalisé en plein air lors des compétitions olympiques (4 min 35 sec 17), Steve Hegg était encore le plus rapide, hier, lors des huitièmes et des quarts de finale du tournoi de poursuite individuelle.

Dans la matinée, avec des conditions météorologiques idéales, il se contentait d'assurer sa victoire, en 4 min 40 sec 26. Mais dans l'après-midi, après que l'Allemand de l'Ouest Rolf Golz eut enfin laissé apparaître ses ambitions et ses possibilités (4 min 37 sec 70), Steve Hegg mettait un point d'honneur à réussir le meilleur chrono. Avec un vent beaucoup plus gênant cette fois, il devait y parvenir, en réalisant 4 min 37 sec 10.

En demi-finales figureront donc deux Américains: Steve Hegg et son compatriote Leonard Harvey Nitz, l'Allemand de l'Ouest Rolf Golz, dont la cote a très sensiblement remonté, et l'Australien Dean Woods, qui est assurément l'outsider de ces demi-finalistes.

Les éliminatoires de la vitesse ne donnaient pas lieu à surprise. Ainsi, dans des matches souvent très déséquilibrés, les Américains Mark Gorski et Nelson Vails cherchaient à prendre un avantage psychologique sur leurs adversaires. En effet, ils descendaient tous deux sous les 11 secondes aux 200 derniers mètres (respectivement 10 sec 79 et 10 sec 80), tout comme le Français Philippe Vernet d'ailleurs (10 sec 94).

Pour sa part, l'Allemand de l'Ouest Fredy Schmidtke, déjà champion olympique du kilomètre, s'est contenté d'assurer sa qualification, sans jamais chercher à faire du spectacle.

Enfin, dans les éliminatoires de la course aux points, le Danois Brian Soerensen l'a emporté en totalisant 37 points. Il a devancé le Néo-Zélandais Brian Fowler (24 points) et l'Argentin Juan Esteban Curuchet, 35 points, qui termine à un tour.

Défaite des Expos, 5-3

Rogers perd encore

PITTSBURGH (PC) — Les Pirates de Pittsburgh ont marqué quatre points contre Steve Rogers dès la première manche et ils l'ont emporté 5-3 contre les Expos devant 7,813 spectateurs, hier.

Rogers a concédé trois points avant d'effectuer un seul retrait en première manche et il a ainsi subi sa cinquième défaite au mois de juillet.

« Mes tirs étaient au-dessus du marbre, mais ils étaient logés un peu haut et les frappeurs des Pirates en ont profité », a expliqué Rogers à l'issue du match.

Rogers a d'abord alloué un but sur balles à Marvel Wynne, puis un simple à Lee Mazzilli, un double de deux points à Bill Madlock et un autre double d'un point Jason Thompson dès le début de la première manche. Il a ensuite enregistré deux retraits rapides, après que l'instructeur des lanceurs, Galen Cisco, lui eut payé une visite au monticule.

Lee Lacy devait toutefois obtenir un double au champ opposé — tout juste hors de la portée d'Andre Dawson — pour pousser Thompson au marbre.

« Je croyais que Dawson était en mesure de saisir cette balle, mais elle est tombée trop près de la ligne », a commenté le lanceur perdant.

Les Expos ont également obtenu de belles chances de marquer. Ils aient marqué un point à la sixième manche grâce à un simple de Gary Carter (78e point produit), et deux autres points à la septième à la suite d'un double du frappeur suppléant Tony Scott.

« Le fait d'avoir inscrit trois points dans la deuxième moitié de la rencontre demeure un signe positif », a commenté le gérant Bill Virdon.

Jeff Reardon a terminé le match au monticule. En deux manches, il a accordé deux coups sûrs et un but sur balles, tout en enregistrant deux retraits sur trois prises.

À Chicago, Juan Samuel, qui avait créé l'égalité en claquant un coup de circuit après deux retraits en neuvième manche, a marqué le point décisif en 12e manche sur un ballon sacrifice de Von Hayes pour donner une victoire de 2-1 aux Phillies de Philadelphie contre les Cubs de Chicago.

Samuel a réussi un simple à l'avant-champ, en 12e manche, puis volé son 49e but de l'année — un sommet dans la Ligue nationale — avant de s'arrêter au troisième coussin suite à un mauvais lancer du perdant Tim Stoddard (7-3). Il a croisé le marbre grâce au ballon de Hayes au champ gauche.

Le victoire est allée à la fiche d'Al Holland (5-5).

Il s'agissait de la première victoire des Phillies en prolongation en huit matches qui ont duré plus de neuf manches, tandis que les Cubs voyaient s'arrêter à sept leur série de succès en rencontres nécessitant du surtemps.

Bill Campbell a protégé sa première victoire de la saison en blanchissant les Cubs en deuxième moitié de 12e manche.

Le circuit de Samuel, son neuvième de la saison, n'était que le deuxième coup sûr concédé par le partant Rich Bordi.

Le seul point des Cubs a été le résultat du 14e circuit de Ron Cey, en deuxième manche, contre le partant des Phillies, John Denny.

Denny, le récipiendaire du trophée Cy Young en 1983, en était à son premier départ depuis le 31 mai. Il était inactif en raison d'une tendinite à l'épaule droite.

Hier, Denny n'a permis que trois coups sûrs en sept manches de travail.

MONTRÉAL 3	ab	p	cs	pp	PITTSBURG 5	ab	p	cs	pp
Raines cc	5	1	1	0	Wynne cc	3	1	0	0
Rose 1b	4	0	1	0	Mazzilli cg	3	1	1	0
Reardon l	0	0	0	0	Frobel cd	1	0	0	0
Dawson cd	4	0	1	0	Madlck 3b	4	1	1	2
GCarter r	4	0	1	1	JThpsn 1b	3	1	2	1
Wallach 3b	4	0	0	0	TPena r	4	1	2	0
Wohlfrd cg	4	0	1	0	Ray 2b	3	0	0	0
Stenhos 1b	0	0	0	0	Lacy cd	3	0	1	1
Thomas ac	3	1	1	0	Berra ec	4	0	1	1
Flynn 2b	3	1	1	0	Tudor l	2	0	0	0
Venabl fs	1	0	0	0	DRobisn l	0	0	0	0
Rogers l	2	0	0	0					
TScott cg	2	0	1	2					
Totaux	36	3	8	3	Totaux	30	5	8	5

Montréal	000	001	200— 3
Pittsburgh	400	001	00x— 5

Pproduit victorieux — Madlock (7).
E—Madlock, J Thompson. DJ—Montreal 1. LSB—Montréal 7, Pittsburgh 6. 2B— Madlock, J Thompson, Lacy, T Scott.

	ML	CS	P	PM	BB	RB
Montréal						
Rogers P,3-11	6	6	5	5	4	2
Reardon	2	2	0	0	1	2
Pittsburgh						
Tudor G,6-8	6	7	3	3	1	2
D Robison S,7	3	1	0	0	0	3

Tudor a affronté trois frappeurs en 7e.
D—2:20. A—7,813

BASEBALL

Ligue Nationale

Lundi
Montréal 3, Pittsburgh 1
Chicago 3, Philadelphie 2
St-Louis 3, New York 1
Houston 4, Atlanta 3
S. Diego 12, L. Angeles 0
Hier
Pittsburgh 5, Montréal 3
Philadelphie 2, Chicago 1 (12 manches)
St.Louis 6, New York 3
Atlanta 6, Houston 2
Cincinnati 3, S.Francisco 0
L. Angeles à S. Diego
Aujourd'hui
New York, Gooden (9-6) à St. Louis, Andujar (14-9), 13 h 35
Philadelphie, Carlton (9-5) à Chicago, Ruthven (2-7), 14 h 20
Montréal, Palmer (5-3) à Pittsburgh, McWilliams (5-8), 19 h 35
San Francisco, Laskey (6-9) à Cincinnati, Price (4-7), 19 h 35
Atlanta, Mahler (7-6) à Houston, Niekro (11-8), 20 h 40
Los Angeles, Pena (11-5) à San Diego, Whitson (12-5), 22 h 05

Les meneurs
(Parties d'hier non comprises)

	pb	cs	moy.
Gwynn, SD	410	150	.366
Sandberg, Chi	424	141	.333
Dernier, Chi	358	114	.318
Cruz, Hou	392	124	.316
Wash'ton, Atl	281	88	.313
Brenly, SF	285	89	.312
Ray, Pgh	324	101	.312
Brooks, NY	348	107	.307
Hernandez, NY	347	106	.305
Raines, Mtl	**383**	**116**	**.303**

Circuits: Murphy, Atlanta, 24; **Carter, Montréal, 21;** Schmidt, Philadelphie, 21.
Points produits: Carter, Montréal, 77; Schmidt, Philadelphie, 68.
Buts volés: Samuel, Philadelphie 48; Wiggins, San Diego, 44.
Lanceurs (9 décisions): Stoddard, Chicago, 7-2, 2.54; Darling, New York, 10-3, 3.27.

Ligue Américaine

Lundi
Kansas City 7, Toronto 4
Texas 5, Baltimore 1
New York 4, Milwaukee 3
Chicago 7, Boston 0
Minnesota 9, Seattle 5
Californie 5, Oakland 4
Hier
Detroit 5- , Cleveland 1-
Toronto 6, Kansas City 5
Texas 7, Baltimore 6
New York 7, Milwaukee 4
Boston à Chicago
Seattle au Minnesota
Californie à Oakland
Aujourd'hui
Seattle, Barojas (6-3) au Minnesota, Smithson (11-8), 13 h 15
Californie, John (5-9) à Oakland, Burris (9-6), 15 h 15
Texas, Hough (11-8) à Baltimore, Davis (10-4), 19 h 35
Cleveland, Heaton (7-10) à Detroit, Petry (14-4), 19 h 35
Kansas City, Gura (11-7) à Toronto, Leal (11-2), 19 h 35
Milwaukee, Cocanower (7-10) à New York, Niekro (12-5), 20 h
Boston, Ojeda (9-7) à Chicago, Hoyt (8-11), 20 h 30

Les meneurs
(Parties d'hier non comprises)

	pb	cs	moy.
Winfield, NY	347	120	.346
Mattingly, NY	375	128	.341
Hrbek, Min	348	115	.330
Lemon, Det	337	107	.318
Ripken, Bal	408	128	.314
Murray, Bal	376	116	.309
Collins, Tor	277	85	.307
Motley, KC	329	101	.307
Sheridan, KC	316	97	.307
Trammell, Det	339	104	.307

Circuits: Kingman, Oakland, 28; Armas, Boston, 27.
Points produits: Kingman, Oakland, 87; Murray, Baltimore, 80.
Buts volés: Henderson, Oakland, 47; Pettis, Californie, 38.
Lanceurs (9 décisions): Leal, Toronto, 11-2, 3.17; Petry, Detroit, 14-4, 2.88; Rozema, Detroit, 7-2, 3.08; Stieb, Toronto, 12-4, 2.37; Blyleven, Cleveland, 10-4.

BASEBALL

LIGUE NATIONALE

Section Est	g	p	moy.	diff.
NEW YORK	59	42	.584	—
CHICAGO	60	44	.577	½
PHILADELPHIE	56	47	.544	4
MONTRÉAL	**51**	**52**	**.495**	**9**
ST. LOUIS	52	53	.495	9
PITTSBURGH	45	61	.425	16 ½
Section Ouest				
SAN DIEGO	62	42	.596	—
ATLANTA	55	51	.519	8
LOS ANGELES	52	54	.491	11
HOUSTON	50	57	.467	13 ½
CINCINNATI	44	61	.419	18 ½
SAN FRANCISCO	40	62	.392	21

LIGUE AMÉRICAINE

Section Est				
DETROIT	71	32	.689	—
TORONTO	59	45	.567	12 ½
BALTIMORE	57	48	.543	15
BOSTON	53	49	.520	17
NEW YORK	50	52	.490	20 ½
MILWAUKEE	47	59	.443	25 ½
CLEVELAND	43	58	.426	27
Section Ouest				
MINNESOTA	53	49	.520	—
CALIFORNIE	52	51	.505	1 ½
CHICAGO	50	53	.485	3 ½
KANSAS CITY	50	55	.476	4 ½
SEATTLE	49	57	.462	6
OAKLAND	48	58	.453	7
TEXAS	45	61	.425	10

Les frappeurs
(Partie d'hier non comprise)

	pb	cs	pp	cc	moy.
Carter	380	112	77	21	.295
Dawson	325	75	50	7	.231
Dilone	122	34	8	1	.279
Driessen	4	0	0	0	.000
Flynn	229	62	12	0	.271
Francona	214	74	18	1	.346
Gonzales	0	0	0	0	.000
Raines	383	116	45	7	.303
Ramos	56	9	1	0	.161
Ramsey	18	3	1	0	.167
Rose	261	70	23	0	.268
Scott	36	9	3	0	.250
Stenhouse	116	22	10	3	.190
Thomas	139	44	15	0	.317
Venable	4	1	0	0	.250
Wallach	372	97	53	15	.261
Wohlford	119	32	11	1	.269

Buts volés: Raines 36; Dilone 20; Dawson, 6; Carter; Little, Wal lach, Rose 1, Wohlford, Salazar, 1 chacun.

Les lanceurs

	g-p	ml	pm	rab	mpm
Gullickson	6-7	136.0	58	59	3.84
James	4-4	59.0	26	53	3.97
Lea	14-5	158.0	47	85	2.62
Lucas	0-3	40.1	13	30	2.88
Palmer	5-3	85.0	36	53	3.81
Reardon	3-4	52.0	17	47	2.94
Rogers	3-10	90.0	56	30	5.60
Schatzeder	4-2	77.1	20	51	2.33
Smith	9-8	133.0	42	72	2.84

Victoires préservées: Reardon 14; Lucas, 7; James, 7; Schatzeder, 1.

CARRIÈRES ET PROFESSIONS

Les postes sont offerts également aux hommes et aux femmes.

DIRECTEUR DE PROGRAMME

Une organisation internationale et éducationnelle, à but non lucratif, est à la recherche d'un DIRECTEUR DE PROGRAMME pour développer des programmes d'échange, pour étudiants(es) du secondaire, entre le Canada et les États-Unis. Les principales fonctions comprennent: le recrutement et la motivation des étudiants, des familles-hôtesses et des volontaires. La personne devra travailler avec des individus, le public, le gouvernement et les organisations internationales afin de planifier, mettre sur pied et administrer les programmes. Les qualifications pour ce poste incluent: études collégiales avec diplôme, minimum de 5 années d'expérience en administration dans l'échange interculturelle et le développement de programmes, solide expérience dans le développement de programme dans une langue seconde; diriger volontairement l'éducation interculturelle reliée au milieu; habileté dans le recrutement, l'entrainement, la supervision et la motivation des volontaires; expérience dans les campagnes de média, habileté à travailler avec une variété de personnes venant de différents milieux, apte à communiquer efficacement tant verbalement que par écrit, en français et en anglais. Doit consacrer de 20 à 30% de son temps à voyager. Lieu de travail: Montréal. Les personnes intéressées doivent soumettre un curriculum vitae, en mentionnant le salaire actuel et le salaire demandé au Dossier 1210, Le Devoir, C.P. 6033, Succ. Place D'Armes, Montréal H2Y 3S6, au plus tard le 10 août 1984. Les entrevues auront lieu vers la fin d'août ou le début de septembre. Entrée en fonction; septembre 1984.

CENTRE LOCAL DE SERVICES COMMUNAUTAIRES

Le Centre Local des Services Communautaires de Fermont

Recherche

Technicien(ne) en Réadaptation

FERMONT:
Fermont est une ville minière nouvellement construite, située dans le Nouveau-Québec à 360 kilomètres au Nord de Sept-Iles. Avec les villes de Wabush et Labrador City, elle forme une agglomération de 15,000 habitants. Sa population (3,500 habitants) est jeune et se caractérise par son dynamisme. Sur le plan sportif et récréatif, la ville de Fermont offre un ensemble complet de services. Quant au C.L.S.C., il constitue l'unique ressource médico-sociale de la ville.

FONCTIONS:
Le service de physiothérapie est un nouveau service offert à la population. Il faut donc bâtir et organiser ce service;
Appliquer les différentes techniques de physiothérapie selon une prescription médicale dans le but d'assurer une réadaptation fonctionnelle;
Appliquer les traitements en utilisant, s'il y a lieu, l'équipement approprié;
Informer les bénéficiaires dans le but de les rendre autonomes dans leur traitement;
Inscrire au dossier du bénéficiaire ses observations et traitements donnés.

EXIGENCES:
Diplôme d'études collégiales avec spécialisation en réadaptation d'une école reconnue par le Ministère de l'Éducation.

TRAITEMENT:
De 379.35$ à 519.75$ par semaine
35 heures de travail
Primes d'éloignement et isolement
Avec dépendants — 5,618$
Sans dépendants — 3,746$

Toute personne intéressée est priée de transmettre sa candidature avec un curriculum vitae au sous-signé, au plus tard le vendredi 31 août 1984.

Robert Moreau
Directeur Général
C.P. 550
Fermont (Québec)
G0G 1J0
(418) 287-3232