

Itinéraire du patrimoine...

Les églises, les maisons bourgeoises, les commerces...

BEDFORD,

UNE RÉGION À DÉCOUVRIR





BEDFORD, UNE RÉGION À DÉCOUVRIR

La Maison Dagesse



Emplacement : 71, rue Dupont, Bedford
Style architectural : Inspiration néogothique
Année de construction : Vers 1881
Constructeur : Inconnu

La Maison Dagesse se rattache au style néogothique de par sa haute toiture pointue à trois pignons. L'influence classique est notable en outre à cause des fenêtres à guillotine et de la symétrie presque parfaite de la maison. À noter au centre de la bâtisse l'oeil-de-boeuf, une autre caractéristique locale de la ville de Bedford.

The Dagesse House is linked to the neo-gothic style by its sloping gables. The classical influence is noticeable in the sash windows and the almost perfect symmetry of the house. Notice the front gable dormer, another local characteristic to the town of Bedford.



Particularités de la Maison Dagesse

*Au début du siècle La Maison Dagesse était pourvue de deux grandes galeries en façade. Celles-ci ont disparu lorsque la voie publique a été élargie. On remarque aussi sur la photographie que la toiture était revêtue de bardeaux de cèdre. / By looking to the picture, the Dagesse House was, at the turn of the century, equipped with two large front porches. They both disappeared when the main street was widened.



Particularités architecturales : influence classique

- * Fenêtres à guillotine / Sash windows
- * Symétrie presque parfaite de la maison / Almost perfect symmetry of the house.

Particularités architecturales : caractère néogothique

- * Pignons pentus / Sloping gables
- * Lucarne en pignon en façade / Front gable dormer



* Magnifique lustre et rosace en plâtre d'origine. / Magnificent plaster ceiling rose medallion of the 18th century.

* L'oeil-de-boeuf, une autre caractéristique de l'architecture de la ville de Bedford.



VILLE DE BEDFORD

Hôtel de ville
1, Principale
Bedford (Québec) J0J 1A0
(450) 248-2440
Télécopieur : (450) 248-3220
Courriel : ville.de.bedford@ville.bedford.qc.ca

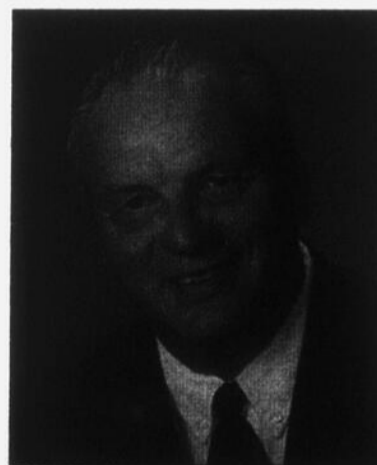

Claude Dubois
Maire

*Bedford, une ville
dynamique à
l'écoute des citoyens
et citoyennes.*

*Une ville à
découvrir.*



Ariène Murray
Conseillère siège #1



Luc Gnocchini
Conseiller siège #2



Madeleine Fortin
Conseillère siège #3



Tommy Gladu
Conseiller siège #4



Lucien Ménéard
Conseiller siège #5



Mona Beaulac
Conseillère siège #6



Bertrand Déry
Secrétaire-trésorier

BEDFORD, UNE RÉGION À DÉCOUVRIR

BEDFORD : Un havre de tranquillité en pleine ville

Certes, avec une population dépassant à peine 2,680 habitants, Bedford peut être considérée comme une petite municipalité; c'est un fait. Mais l'équipe municipale regarde cette caractéristique d'un œil plutôt positif. De ce fait, elle peut offrir à ses habitants et ses visiteurs un havre de tranquillité des plus enviables à découvrir et à goûter. Mais attention ! Tranquillité ne veut pas dire pour autant que rien ne s'y passe. Bedford offre plusieurs attraits touristiques dont son Sentier des Meules, ses 4 circuits de pistes cyclables, ses sentiers pédestres sans oublier son nouveau circuit patrimonial de maisons loyalistes et sa Presqu'île Jean Dunnigan qui seront complétés à l'été 2005. Les paysages champêtres qu'offrent les belles routes scéniques qui l'entourent en font une destination de choix pour les amateurs de vélo. Bedford est un vrai beau coin de pays où tout coule plus lentement, où les gens prennent encore le temps de se parler. Une qualité de vie exceptionnelle pour les citoyens de Bedford !

Bien des années après que ses terres aient accueilli son premier citoyen Stephan Lampman en 1801, ce n'est qu'en 1890 que Bedford s'incorpore et prend son statut officiel. Située dans la partie sud-ouest de la MRC de Brome-Missisquoi, la ville jouit d'une situation géographique plutôt intéressante du fait qu'elle se trouve au début de l'Estrie à quelques 70 kilomètres de Montréal et tout près des frontières américaines. Depuis quelques années, elle bénéficie aussi d'un autre atout majeur: celui d'être l'une des portes d'entrée de la «Route des vins», l'un des plus importants circuits touristiques au Québec. Cet atout facilite d'autant plus son développement touristique. Bedford est sillonnée par la Rivière aux brochets et lui confère un riche cachet champêtre. La municipalité compte bien mettre en valeur toute cette richesse riveraine pour bonifier la qualité de vie de ses citoyens et développer ses attraits touristiques. Déjà les 2 projets du Sentier des Meules et de la Presqu'île Jean Dunnigan en témoignent.

UN BRIN D'HISTOIRE

Vers 1800, la «Rivière du brochet» comme on l'appelait autrefois, sillonne le territoire et offre 5 barrages naturels qui en font un lieu privilégié facilitant le travail des premiers colons qui viennent s'y établir. La ré-

gion stratégique est aussi fort bien connue des autochtones puisqu'elle est traversée par la piste reliant les lacs Champlain, Brome et Memphrémagog, croisée du sentier unissant le centre du territoire du Bas-Canada aux frontières des États-Unies.

Une autre page d'histoire se tourne en 1804 lorsque Abraham Lampman, fils du premier citoyen de Bedford, installe une première scierie sur la rive sud de la rivière après avoir construit une digue près de l'emplacement actuel du pont Zéphir Falcon. La scierie se transforme en meunerie quelques années plus tard et Bedford voit sa première industrie apparaître en 1895: la Bedford Manufacturing Co.. L'industrie fabrique des manches de bois pour des outils comme les haches, faux, fourches, etc... Comme bien des municipalités, Bedford connaît les débuts de la révolution industrielle avec l'arrivée du chemin de fer en 1864 alors que sa proche voisine Stanbridge Station devient un important point de transit névralgique de personnes et marchandises dans la région. Cela lui apporte beaucoup de prospérité. La courte distance séparant les 2 municipalités facilite l'exportation des biens et produits. Bedford profite de cette proximité pendant quelques années jusqu'à l'arrivée de son premier train en 1877. C'est un fait; aujourd'hui, le chemin de fer et la rivière aux brochets ne jouent plus des rôles d'aussi grande importance. Toujours présents dans le quotidien de Bedford, ils témoignent toutefois d'une très belle page d'histoire de ce beau coin de pays.

BEDFORD SUR LE TERRAIN

On retrouve sur son territoire une douzaine d'entreprises industrielles et 133 entreprises commerciales générant 1,200 emplois. Ce n'est pas peu pour une petite municipalité de cette taille ! Parmi les nombreuses entreprises commerciales et industrielles les plus connues, on retrouve les Aliments Carrière, Exceltor, Torrington et Broderie MP qui fabrique notamment les chandails de la Ligue Nationale de Hockey. La municipalité dispose de 54 acres de terrain industriel à développer. Un Regroupement des gens d'affaires et une Corporation de développement participent activement avec l'équipe municipale au développement de Bedford. Deux programmes sont actuellement disponibles à Bedford dont un premier «Crédits de taxes» ciblant la rénovation de façade des immeubles



Claude Dubois,
le maire de Bedford

du centre-ville tandis qu'un autre appelé «Vivez la différence» s'adresse aux jeunes ménages et vise le développement résidentiel. Mais ce n'est pas tout ! L'image de havre de paix qui caractérise la municipalité fait son chemin et attire de nouveaux investissements du secteur privé. Voici une excellente nouvelle qui en surprendra plus d'un ! Claude Dubois, maire de Bedford annonce avec enthousiasme et confirme la réalisation du nouveau projet de construction domiciliaire «Au tournant de la Rivière», un projet de construction de taille de 70 condos. Le site du nouveau projet se retrouve dans le secteur de la rue Victoria du côté de la rivière faisant face à la rue Rivière. Le début des travaux de construction de la première phase est prévu pour l'été 2005. Un tel projet ne manquera pas de donner un certain caractère d'élégance au décor de la petite municipalité.

Parler de l'histoire de Bedford sans souligner la présence de sa traditionnelle exposition agricole qui l'accompagne depuis tant de générations serait inconcevable. L'exposition Agricole de Bedford a joué un rôle déterminant dans son développement tant social qu'économique par les retombées qu'elle a engendrées. Ce n'est pas rien ! L'exposition colore encore aujourd'hui l'histoire de Bedford tout en contribuant au maintien de cette incontournable rencontre annuelle qui participe au développement de l'agriculture en région depuis 1857. Une autre des caractéristiques de Bedford est l'omniprésence du secteur communautaire dans le milieu. Depuis 1992, on y retrouve ainsi

une maison communautaire administrée par le Regroupement des organismes communautaires des Rivières. Le ROC des Rivières a comme mandat de favoriser le développement communautaire, social et culturel sur son territoire et tous ses membres ont en commun le souci de veiller au bien-être des citoyens. Le ROC est constitué de 22 organismes dont 6 d'entre eux se partagent les locaux de l'ancien Collège St-Damien. Parmi ces organismes résidents, l'un d'eux se distingue particulièrement par son importante présence et implication dans le milieu de Bedford. Il s'agit du CPE Les Pommettes rouges qui veille au bien-être des tout petits depuis 1987. Une autre distinction est remarquable à Bedford: la solidarité et le fort sentiment d'appartenance qu'ont les bedfordois à leur milieu.

La ville de Bedford accueille 4 écoles sur son territoire. Les jeunes de la municipalité et des municipalités avoisinantes peuvent fréquenter une de ses 3 écoles primaires dont une anglophone et une autre de niveau secondaire. On y retrouve 3 parcs verts avec jeux, l'aréna et une bibliothèque municipale. Du côté des activités extérieures on peut pratiquer selon les saisons: le vélo, le patin, le roller hockey, le tennis, le soccer, la balle molle, le volleyball, le basketball et la planche à roulette au parc de skate. Du côté des activités intérieures et des cours on retrouve: le karaté, la natation, le ballet-jazz, le curling, le badminton, la mise en forme, le patin, le patinage artistique et le hockey. Un camp de jour est mis sur pied en collaboration avec les Loisirs St-Damien et accueille plusieurs jeunes durant la période de vacances estivales. Bedford, une municipalité qui mise sur la qualité de vie de chacun des membres de la famille !

ATTRAITES DE BEDFORD SENTIER DES MEULES

Le nom du sentier est ainsi donné suite à la découverte de grosses meules retrouvées sur le site lors de l'aménagement du sentier. Les grosses meules servaient à l'aiguillage d'instruments tel que haches, faux, fourches, râtaux, etc... et proviendrait probablement de la Bedford Manufacturing Co. qui fut en opération à Bedford de 1895 à 1933. Toutes les meules utilisées à cette époque proviendraient d'une carrière située au Nouveau-Brunswick. Les

meules sont regroupées principalement à l'une des extrémités du sentier où l'on retrouve notamment une fontaine d'eau jaillissant sur les vieilles meules.

CIRCUIT PATRIMONIAL

Vous découvrirez à travers ce circuit une sélection des 10 bâtiments les plus représentatifs de notre patrimoine architectural d'influence loyaliste. Début été 2005.

4 CIRCUITS DE VÉLO: PISTES CYCLABLES POUR DÉCOUVRIR DES DÉCORS SCÉNIQUES

Stanbridge East à Frelighsburg - Rivière aux brochets - Lac Champlain - Bedford Farnham.

SENTIERS PÉDESTRES:

- Sentier de la nature (pédestre, vélo, ski) 1,6km
- Sentier Keith Sornberger. Circuit en boucle de 2 kilomètres que sillonne la Rivière aux Brochets.
- Presqu'île Jean Dunnigan et ses jardins communautaires / travaux été 2005

CALENDRIER ANNUEL D'ACTIVITÉS

Février:

Tournoi provincial de hockey
Bantam de Bedford - 11 jours

Mars:

Rencontre culturelle et sportive
entre l'île-du-Prince-Édouard
et la Ville de Bedford - hockey
Pee-Wee à l'aréna
(depuis 1968)

Avril:

Bal du printemps
- Fondation Claude de Serres
- Gala patinage artistique

Juin:

Tournoi de golf.
Souper Richelieu.

Juillet:

Fête du Canada

Août:

Exposition Agricole de Bedford.
Tenue de la plus ancienne foire
agricole du Québec - 2^e plus
ancienne au Canada

Septembre:

L'Auto-Fest - Exposition
de voitures anciennes et
«hot rod»
Course de véhicules dans la
boue - courses de chevaux

Novembre:

Salon des Arts de Bedford
19-20 novembre 2005

AU CENTRE DU GOLF, plaisir assuré en famille

COURS PRIVÉ
Forfait golf
125\$
(5 heures de cours)

FORFAIT FAMILIAL
(2 adultes + 4 enfants)
20\$
gros panier de balles
+ une partie de mini-putt

Venez essayer nos
nouveaux modèles
toutes marques de
bâtons 2005

Pierre-Luc Paquette
450-248-0280

50, rue Victoria Sud,
Bedford

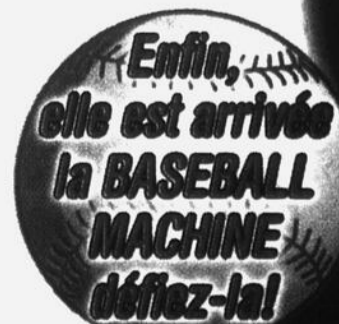

BEDFORD, UNE RÉGION À DÉCOUVRIR

Bedford to host Townshippers' Day 2005

Honeymooners to co-chair popular event

Lennoxville, April 7, 2005. It's official! Bedford will host Townshippers' Day on Saturday, September 17, 2005, at the popular Bedford fairgrounds.

«Bedford hasn't hosted T-Day since 1990 and we felt it was high time we returned. Many people remember that particular T-Day as the wettest in history. «But with the wonderful amenities of the Bedford fairgrounds, we promise that no one will get wet this time around.»

This year's Townshippers' Day will be co-chaired by Kevin Craft and Guylaine Beaudoin. The young couple were married March 26 in a unique mountain-top wedding, and are looking forward to working together.

«The fact that Guylaine and I will be working together as co-chairs of the committee will be interesting. I think that having honeymooners in charge will be a first in the history of T-Day,» said Craft. «Being able to host T-Day in Bedford is wonderful, fantastic! As soon as Bedford came up as a possible location for the event, we just had to jump on board. T-Day is such a wonderful opportunity for Townshippers to discover or rediscover a different corner of the Townships every year. We love our town and want to show it off.»

Bedford is a picturesque and historical town, famous for the Bedford Agricultural Fair, the oldest fair in Québec.

«The Bedford fairgrounds are ideal and the community support we are receiving demonstrates Bedford's long tradition and enthusiasm for hosting special events,» said Bowman.

T-Day 2005 will include the customary exhibits, entertainment, and activities that have brought Townshippers back year after year. However, this year's co-chairs have a few ideas of their own.

«We want to put greater emphasis on youth and family, with more activities geared towards children and young people,» explained Craft.

«I think this is a great direction to take,» said Bowman. «We know that young English speakers and young families often feel disconnected from the community because they are demographically under-represented. Many Townshippers view T-Day as a kind of homecoming. For younger members of the community, it will be unique chance to get together for the first time. I'm looking forward to seeing what the committee comes up with in this respect.»

For more information about Townshippers' Day in Bedford, contact Kate Wisdom at Townshippers' Association's Cowansville office at (450) 263-4422, toll free 1-866-263-4422, or email kw@townshippers.qc.ca

Bedford - Hôte de la journée des Townshippers' 2005

Jeunes mariés codirecteurs de cet événement populaire!

Lennoxville, 8 avril 2005. C'est officiel! Bedford accueillera la Journée des Townshippers le samedi 17 septembre 2005 sur le fameux terrain d'exposition.

«Bedford a accueilli la Journée des Townshippers en 1990; il était grand temps que nous y retournions! «Mais grâce à l'aménagement magnifique du terrain d'exposition de Bedford, nous promettons que personne ne se fera mouillé cette fois!»

Cette année, la Journée des Townshippers bénéficiera des codirecteurs Kevin Craft et Guylaine Beaudoin. Le jeune couple s'est marié le 26 mars lors d'une cérémonie sur le dessus d'une montagne; ils sont heureux de travailler ensemble pour cet événement.

«Le fait que Guylaine et moi travaillerons ensemble en tant que codirecteurs du comité organisateur se révélera intéressant. Je pense que ce sera la première fois dans l'histoire de la Journée des Townshippers que des jeunes mariés en prennent la direction. Accueillir la Journée des Townshippers à Bedford, c'est excitant, fantastique! Dès que Bedford a été mise en nomination, nous ne pouvions que sauter sur l'occasion! La Journée des Townshippers représente un magnifique moment pour les résidents des Cantons-de-l'Est de découvrir à tous les ans ou redécouvrir un coin différent de notre région. Nous adorons notre ville et voulons la faire valoir.»

Ville pittoresque et historique, Bedford est renommée pour l'Exposition agricole de Bedford, la plus ancienne foire agricole au Québec.

«Le terrain d'exposition de Bedford est un endroit unique; le support de la communauté que nous y recevons démontre la longue tradition et l'enthousiasme qu'on trouve à Bedford autour de l'accueil d'événements spéciaux.»

La Journée des Townshippers 2005 présentera les expositions habituelles, des spectacles et des activités qui ramènent les Townshippers année après année. Cependant, les codirecteurs de cette année nous réservent des surprises.

«Nous voulons mettre un accent encore plus important sur les jeunes et la famille avec plus d'activités organisées pour les enfants et les jeunes,» explique Kevin Craft.

«Je pense que cette approche est excellente, précise Heather Bowman. Nous savons que les jeunes anglophones et les jeunes familles se sentent souvent déconnectés de la communauté. Plusieurs Townshippers perçoivent la Journée des Townshippers comme une sorte de fête familiale.

Pour tout autre renseignement sur la Journée des Townshippers à Bedford, joindre Kate Wisdom au bureau de l'Association des Townshippers à Cowansville au (450) 263.4422. Sans frais, au 1-866-263.4422 ou par courriel à kw@townshippers.qc.ca



450 248-7263
Marie Bertrand
Avenue des Pins, Bedford

Marie Bertrand

fleuriste

- ✿ Créations florales
- ✿ Bouquets de fleurs fraîches
- ✿ Plantes et potées fleuries
- ✿ Fleurs de soie
- ✿ Produit FRUIT et PASSION
- ✿ Cadeaux et fantaisie

N'oubliez pas vos mamans le 8 mai

450-248-7263
7, Avenue des Pins, Bedford



LES POMMETTES ROUGES

Service de garde en milieu familial
(7 \$ par jour ou gratuit selon le cas)

- 48 responsables de famille de garde reconnues et formées.
- Service de soutien pédagogique du centre de la petite enfance (2 conseillères pédagogiques spécialisées).
- Ouverture de 10 heures minimum par jour.
- Service de remplacement.

Service de prématernelle
(7 \$ par jour ou gratuit selon le cas)

Cours de Gardiens Avertis

- Jeunes de 11 ans et plus.

Répit gardiennage

Ateliers parent et enfant (gratuit)

- Pour les parents et enfants de 0 à 4 ans.
- Durée de 30 semaines (deux fois par semaine)

Ateliers de stimulation précoce (gratuit)

- Pour les enfants de 3 à 4 ans.
- Durée de 20 semaines (une fois par semaine).

Ateliers jeux d'éveil à la lecture et l'écriture (gratuit)

- Pour les parents et enfants de 2 à 4 ans.
- Durée de 20 semaines (une fois par semaine).

Informez-vous au CPE Les Pommettes Rouges, 248-3334.

**Donnez à des gens
qui aident des gens
qui aident des gens**



Restaurant - Bar - Terrasse

L'INTERLUDE

Bedford



NOUVELLE SECTION
Salle à manger non-fumeurs

Déjeuners, spéciaux du midi
Menu table d'hôte
Musique D.J., danse,
loterie, vidéo, billard

*En famille ou entre amis
C'est l'endroit idéal*

248-4491
48, rue Principale, Bedford

BEDFORD, UNE RÉGION À DÉCOUVRIR

ROC DES RIVIÈRES :

Un regroupement qui favorise le bien-être des citoyens depuis 1992

ROC, voilà un ensemble de lettres d'une belle sonorité plutôt évocatrice: un regroupement fort, solide, rassurant où poser ses assises. Le Regroupement des Organismes communautaires des Rivières correspond tout à fait bien à cette image quand l'on observe son parcours depuis sa fondation en 1992. Sa mission: le bienfait de la collectivité locale et régionale. Son mandat: favoriser le développement communautaire, social et culturel sur son territoire. Le ROC est notamment l'organisme initiateur du Salon des Arts de Bedford qui en est à sa 9e édition cette année. Aujourd'hui, on peut dire que le regroupement constitué de 22 organismes membres a joué un rôle important dans toute la communauté de Bedford mais aussi aux 4 coins de la MRC en favorisant l'épanouissement des secteurs communautaire, social et culturel dont il s'occupe prioritairement.

LA MAISON COMMUNAUTAIRE
Tout débute en 1991 alors que

des intervenants de groupes sociaux, communautaires, coopératifs et culturels du milieu et le CLSC La Pommeraie décident de s'asseoir à une même table et de se concerter autour d'un projet d'intérêt commun. Deux buts motivent fébrilement les participants: regrouper les organismes de la région et sauvegarder une bâtisse patrimoniale abandonnée pour en faire une maison communautaire afin d'y héberger ses membres et leur offrir des services à coûts réduits. Les deux objectifs visés sont atteints en 1992 alors que le regroupement obtient officiellement sa charte de corporation et que la Commission Scolaire accepte de se départir du Collège St-Damien pour une somme symbolique vu la portée communautaire du projet. Mission accomplie: la nouvelle maison communautaire accueille ses premiers organismes membres en 1992. L'ardent désir de sauvegarder l'ancien Collège St-Damien et d'en faire une maison communautaire a certes demandé des efforts mais l'expérience révèle que cela



Mme Gisèle Lauzon

en a valu la peine. Aujourd'hui, 6 organismes membres se partagent les locaux de la maison commu-

nautaire avec le bureau administratif du ROC du 52 rue DuPont à Bedford. Parmi les 22 membres constituant le ROC, on retrouve: la Bibliothèque municipale, la Popote roulante de Bedford, l'AQETA, le Regroupement Soutien aux Aidants, Avante, le CABBE, Action Plus Brome-Missisquoi, Entraide Mère Enfant, le CPE Les Pommettes rouges, l'Éveil de Brome-Missisquoi, le Phare source d'entraide pour n'en nommer que quelques uns. Tous veillent au bien-être des citoyens de Bedford et région.

Tout ne s'arrête pas là. Le ROC relève un autre défi de taille depuis 2003: recueillir des fonds pour rembourser sa part financière de plus de 150,000\$ du projet global initial de 451,126\$ obtenu dans le cadre du Programme de Travaux d'infrastructures Canada-Québec volet 3 afin de rendre son édifice public sécuritaire et adéquat nous explique Gisèle Lauzon, présidente du regroupement. Il est vrai qu'une

telle facture s'avère très élevée pour un OSBL n'ayant pour tous revenus que les recettes de son Salon des Arts annuel précise Gisèle Lauzon, d'autant plus que les travaux terminés en octobre 2004 se chiffrent maintenant à 468,248\$ avant taxes.

Le ROC constate que le milieu se mobilise une fois de plus pour aider le regroupement à poursuivre sa mission. Déjà, la campagne de financement qui a débutée en 2003 a rapporté la somme de 53,000\$ et se poursuit. D'autres activités de financements seront aussi organisées indique Gisèle Lauzon confiante que le ROC parviendra à atteindre ses nouveaux objectifs par des efforts de sensibilisation.

C'est un fait; le milieu ne saurait plus se passer de sa maison communautaire. Le ROC est un regroupement fort et solide bien établi qui participe activement au mieux-être des citoyens de Bedford et sa région depuis 1992!

Le secret est dans la sauce!

Restaurant Pizzeria Bedford

Fruits de mer, pâtes, steak, pizza
Table d'hôte
Ouverture 7 jours

*** Déjeuner**
*** Dîner**
*** Souper**

Salle de réception pouvant recevoir
environ 50 personnes
Toute l'équipe
vous attend!

41, rue Principale, Bedford 248-2880 - 248-7798

**Félicitations à tous ceux et
celles qui contribuent à faire
de Bedford une ville
où il fait bon vivre**

Denis Paradis
Député
Brome-Missisquoi

104, rue Sud, Bureau 100B,
Cowansville (Québec)
J2K 2X2
(450) 266-6062

19A, rue Principale,
Bedford (Québec)
J0J 1A0
(450) 248-1179

EXELTOR Inc.

Exeltor est le principal fabricant
d'aiguilles industrielles à tricoter
de l'Amérique du Nord
et la majorité de sa production
est destinée à l'exportation.

Nous employons un personnel spécialisé
qui contribue à l'amélioration continue
par leur participation, leur adaptation
aux changements ainsi que par leur stabilité.

110, rue Rivière, Bedford (450) 248-4343

Centre de santé et de services sociaux
La Pommeraie

Installation
CLSC à Bedford (450) 248-4321
34, rue St-Joseph J0J 1A0

PRINCIPAUX SERVICES

Consultations médicales avec ou sans rendez-vous, radiologie, prélèvements, électrocardiogrammes, soins maternels et infantiles, soins infirmiers sur rendez-vous, vaccination bébés et antigrippale, cours prénataux, services psychosociaux, etc.

LIGNE INFO-SANTÉ CLSC
(450) 293-3622 ou (450) 266-3622
24 heures/jour • 7 jours semaine

CHSLD de Bedford
(450) 248-4304
Hébergement des personnes âgées
ou en perte d'autonomie

SERVICES DE SOUTIEN À DOMICILE (450) 263-3242

Services et ressources pour le maintien à domicile des gens âgés ou malades
sur tout le territoire de Brome-Missisquoi.

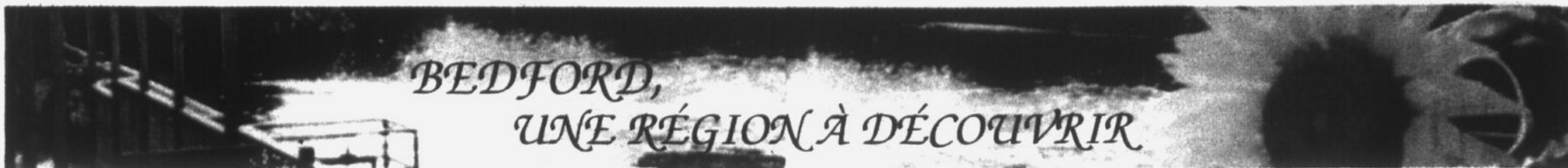

BEDFORD, UNE RÉGION À DÉCOUVRIR

L'EXPOSITION AGRICOLE DE BEDFORD : Un événement rassembleur qui défie le temps depuis 1828

La tradition se poursuit à Bedford. La Société d'Agriculture de Missisquoi tiendra sa prochaine exposition agricole du 11 au 14 août dans ses installations situées à l'arrière du Centre Georges-Perron. À cheval sur 7 générations, la fête foraine qui en est à sa 177^e édition défie le temps avec son impressionnant parcours. Encore aujourd'hui, l'événement rassembleur demeure le plus important de Bedford avec des retombées directes de l'ordre d'un demi million de dollars. Une perle d'événement pour Bedford !

Ces dernières années, même au gré des caprices de dame nature, l'événement estival maintient une moyenne d'achalandage de 20,000 visiteurs et comble les attentes des dirigeants organisateurs de la Société d'Agriculture de Missisquoi. Somme toute, malgré les épreuves que l'habile cavalière traverse durant toute son existence, telles la guerre, les catastrophes climatiques, la crise des années '30 et les coupures de subventions gouvernementales, la S.A.M. est toujours au rendez-vous. Les preuves sont là; elle sait toujours maîtriser adroitement sa monture ! C'est un fait; depuis plusieurs générations, l'Exposition Agricole

de Bedford joue un rôle déterminant sur la scène agricole par le développement et l'évolution que permettent ses traditionnelles expositions touchant même l'extérieur de sa propre MRC.

UN BRIN D'HISTOIRE

L'exposition agricole obtient sa reconnaissance officielle en 1828 mais une affiche ornant un des murs du Musée de Brome-Missisquoi indique qu'une exposition aurait même eu lieu en 1824 témoignant ainsi que l'exposition serait encore plus ancienne. Sa première exposition officielle se tient à Philipsburg en 1828. D'abord itinérante pendant les 29 premières années de son histoire, l'exposition s'établit ensuite définitivement à Bedford en 1857. Bien des sabots ont foulé le sol de la petite municipalité depuis sa première fête annuelle, sobre époque où les manèges vedettes de l'exposition sont une grande roue de bois et un carrousel de chevaux de bois fonctionnant à la vapeur. Faut dire que l'électricité ne fait pas encore partie du décor.

Une des anecdotes laissées par nos ancêtres décrit bien l'atmosphère des expositions d'avant 1920: «La foire se

composait de tentes aux attractions pour le moins étranges. Entre autres, il y avait une dame qui prédisait l'avenir, des gens qui faisaient des tours de cartes, un grosse femme ainsi qu'une autre qui possédait une chevelure longue de trois pieds, enfin des frères siamois et d'autres personnages sordides et atroces. Les doyens sourcillaient devant de tels spectacles et cela se comprenait fort bien». C'est un fait; l'exposition agricole a parfois pris l'allure d'un cirque ! Heureusement, pour le bonheur de tous, l'exposition a évolué et s'est adaptée au temps et aux goûts contemporains. Aujourd'hui, elle est de loin beaucoup plus enrichissante pour les visiteurs. Une sortie amusante à faire avec toute la famille.

LA TRADITION ÉVOLUE SUR LE TERRAIN

À ses débuts, le premier mandat de l'exposition est de promouvoir les meilleurs modes d'agriculture possibles dans le pays en initiant les agriculteurs à de nouveaux procédés de culture et d'élevage. Il concerne aussi l'établissement de normes sanitaires adéquates ainsi que la standardisation des règlements et des classes à travers l'organisation de nombreux

concours d'animaux. Depuis, l'événement agricole a évolué. Le public a aussi découvert d'autres raisons pour aller visiter l'Exposition Agricole de Bedford.

Moment toujours fébrilement attendu par plusieurs, la parade ouvre traditionnellement le bal année après année étalant toute la fierté de ses participants. Toutes les activités de l'exposition s'articulent aujourd'hui autour de 6 volets principaux. L'activité la plus populaire penche toujours au volet agricole de l'exposition avec ses concours d'animaux incontournables. Les participants viennent de partout: Brome-Missisquoi, Shefford, Rouville, Ierville St-Jean, Huntingdon, St-Hyacinthe, Compton et Stanstead. En 2004, 658 animaux ont été présentés aux différents concours. À ce volet agricole majeur, on peut ajouter les volets récréatif et familial, éducatif, agroalimentaire, commercial et artisanal alors que diverses activités garnissent bien la programmation.

Le volet récréatif et familial s'occupe de la présentation de spectacles, de compétitions, d'animation, de jeux et de manèges. Aux compétitions

amicales, on retrouve le tir de tracteur de ferme, les drags dans la boue, le concours de chats et chiens, le rassemblement de cochons et le rodéo de moutons. Satisfaction garantie ! Certaines des amusantes compétitions promettent d'en faire réagir plus d'un ! De son côté, le volet éducatif rend les jeunes visiteurs des plus heureux en leur permettant d'alimenter les animaux à la petite ferme aménagée où ils ont pleine liberté de poser leurs questions aux animateurs qualifiés.

On peut le sentir. Une brise d'enthousiasme accentuée imprègne déjà l'ambiance de travail à la S.A.M. cette année. «En 2005, tout le volet agroalimentaire que nous voulions développer prendra un second souffle grâce à l'obtention d'une subvention du CLD de Brome-Missisquoi dans le cadre du Pacte rural» indique Mona Beaulac, directrice générale de la Société Agricole de Missisquoi. La subvention parrainée par la Corporation de développement permettra notamment l'embauche d'une personne responsable pour développer une stratégie d'approche et pour coordonner le projet agroalimentaire.

Les produits de Bedford

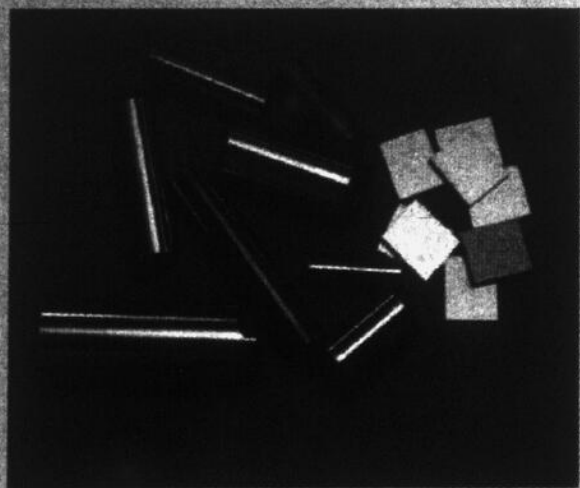

TIMKEN protège l'environnement!

- Lutte contre la pollution
- Se conforme aux lois en vigueur
- Pratique une démarche d'amélioration continue

Timken Canada LP - Bedford
4, Victoria
Bedford (Québec) J0J 1A0

TIMKEN

Timken compte

28 000 collaborateurs dans 29 pays.

Chaque collaborateur s'engage à satisfaire pleinement les exigences du client et améliorer en permanence tout ce que nous mettons en œuvre pour valoriser nos produits et services.

Notre personnel de Bedford compte près de 200 collaborateurs et se compose d'opérateurs, d'inspecteurs, d'ingénieurs, de techniciens, de machinistes, d'électriciens et de personnel administratif.

Nos produits de grandes précisions sont majoritairement destinés au marché des transmissions d'automobile.

Certifié ISO/TS 16949 et ISO 14001, le succès de notre usine repose sur l'implication de nos collaborateurs.

Téléphone : (450) 248-3316

BEDFORD, UNE RÉGION À DÉCOUVRIR

Un kiosque 'enrichi et renouvelé', promet la S.A.M. cette année. Un kiosque qui représentera d'autant mieux les entreprises agroalimentaires de la région où l'on pourra déguster et acheter les meilleurs produits de chez-nous.

Les volets commercial et artisanal se partagent une quarantaine de kiosques intérieurs sous un même pavillon d'exposition tandis qu'un aussi grand nombre d'exposants s'installent à l'extérieur où l'on retrouve notamment l'exposition de machinerie agricole. Le Cercle des Fermières de plusieurs municipalités et des artisans exposent leurs talents et produits.

Bien que les visiteurs viennent majoritairement de la région et de la localité, un pourcentage de 10% est constitué de touristes. Ce pourcentage pourrait augmenter dans les années à venir au fur et à mesure que Bedford développera son secteur patrimonial et touristique.

L'exposition agricole de Bedford est, sans contester, la vitrine par excellence pour étaler au grand jour toute la vie champêtre et agricole de Brome-Missisquoi. Elle est aussi l'événement rassembleur de plus important qui a stimulé l'évolution de tout le secteur agricole de notre région. Cela est une énorme richesse pour sa ville d'accueil. Vraiment, l'Exposition Agricole de Bedford est un événement qui a fait évoluer son milieu. Bedford peut en porter toute la fierté !

PROGRAMMATION DE LA 177^e ÉDITION

LA PLUS VIEILLE EXPOSITION AGRICOLE AU QUÉBEC

Jeudi 11 août

- Jugements - Chevaux, classes de licou
- Jugement - Jeunes Ruraux
- Parade traditionnelle dans les rues de Bedford
- Drags dans la boue (à confirmer)
- Spectacle de musique populaire

Vendredi 12 août Journée des enfants

- Jugements - Petits animaux (lapins, volaille, etc.)
- Spectacle pour enfants
- Concours hippiques - classes attelage et selle

Tirs de pick-ups

- Spectacle de musique populaire

Samedi 13 août

- Jugements - Bovins de Boucherie de race Hereford & Angus
- Jugements - Bovins laitiers de race Holstein
- Spectacle pour enfants
- Exposition d'équipements agricoles antiques
- Concours hippiques - Classes attelage et selle
- Tir de tracteurs de ferme
- «Horse show» dans l'arène (classes de vitesse et d'attelage)
- Spectacle de musique populaire

Dimanche 14 août

- Brunch (7\$) fait par les Chevaliers de Colomb
- Messe champêtre
- Exposition d'autos antiques
- Exposition d'équipements antiques
- Concours de chats et de chiens
- Parade des animaux
- Spectacle de musique country
- Courses de motocross (à confirmer)
- Rodéo de moutons
- Rassemblement de porcs

Tir de chevaux lourds (à confirmer)

- Tirage annuel

Toute la semaine

- Manèges
- Jeux d'adresse
- Petite ferme
- Artisanat et horticulture (démonstrations)
- Kiosques commerciaux, agricoles, automobiles et artisanaux
- Tours de poney (\$)

Admission - 8\$
0-4 ans - gratuit
Laissez-passer pour les 4 jours - 25\$

Denis Vallée et Lise Larivière vous invitent à découvrir leur nouveau décor. Au plaisir de vous voir!



BEDFORD
12 Rue Principale
Tél.: (450) 248-7525

Denis Vallée et José Laganié OPTICIENNES



FARNHAM
285 Rue Principale
Tél.: (450) 293-3221

Ry *Résidence Lambert*

En bordure d'un parc à 100 mètres de l'église catholique, la résidence a une situation privilégiée par rapport au centre-ville.

9, rue Moreau
Bedford JOJ 1A0
(450) 248-7979



708, rue Ste-Anne
Notre-Dame-de-Stanbridge
JOJ 1M0
(450) 296-8837



Voyages Bedford inc.



Pour nous joindre
248-4552 ou 1-800-363-4545
www.voyagesendirect.com

Imaginez...

Votre lune de miel, une croisière, un voyage ainsi qu'un circuit en Europe, Asie, Amérique, etc.

Communiquez avec nous!



60, rue Principale, Bedford

B.W. DRAPER ASSURANCE INC.

Depuis 70 ans nous travaillons pour vous!

- Assurance automobile
- Assurance résidentielle
- Assurance commerciale
- Assurance agricole
- Assurance collective
- Assurance-vie
- Assurance santé
- Assurance voyages
- Assurance invalidité
- Assurance maladie grave
- Cautionnement

Nous vivons et travaillons dans la région, près de nos voisins et amis.

Laissez-nous prendre en charge votre portefeuille d'assurance et nous vous offrirons un programme adapté à votre mesure.

248-3351
1-800-363-4545





Les Pétroles Dupont inc.

Une entreprise familiale à votre service depuis 40 ans.



Distributeur des produits pétroliers Shell

- Mazout no 1 et 2 avec offre de milles Air miles
- Diesel clair
- Diesel coloré
- Essence
- Lubrifiants



sur mazout seulement



Le succès repose sur un mot : **SERVICE**

C'est le temps de penser CLIMATISATION



Le climatiseur mural

Petit, esthétique, efficace et silencieux, c'est le climatiseur idéal pour rafraîchir une maison qui fonctionne avec un système à eau chaude.



Le climatiseur central

Cela est possible. Vous pouvez installer un climatiseur central et faire circuler de l'air froid à même vos conduits existants si vous avez une fournaise à air chaud. Efficace et confortable. On apprécie beaucoup plus la chaleur, le soleil et l'humidité de l'été quand on dort la nuit.

248-2442 / 293-7652

Profitez de nos rabais 40^e anniversaire de 40\$ ou 80\$ avant le 31 mai 2005.

Détails en magasin.

Depuis 1965

904, Route 202, Bedford (450) 248-2442
590, Grand-Bernier N., St-Jean (450) 346-4949
2631, boul. Industriel, Chambly (450) 658-0437

PROPRANE Suroît

248-0555 / 1-877-642-0555



Propane du Suroît vous offre une multitude d'articles et de services :

Installation de nouveaux réservoirs au propane ou remplacement

- Vente et installation de fournaises au propane
- Vente et installation d'appareils électroménagers au propane
- Service d'urgence 24 h, effectué par des techniciens qualifiés
- Nos secteurs d'activités sont les suivants : résidentiel, commercial, industriel, agricole ainsi que le secteur de la restauration

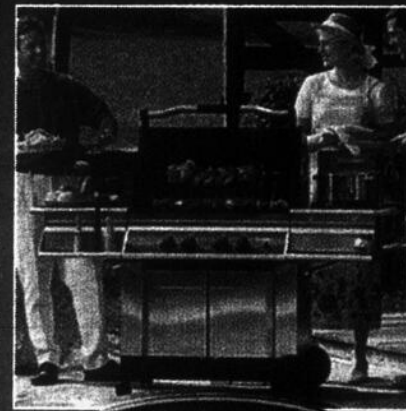

Barbecue VERMONT Castings

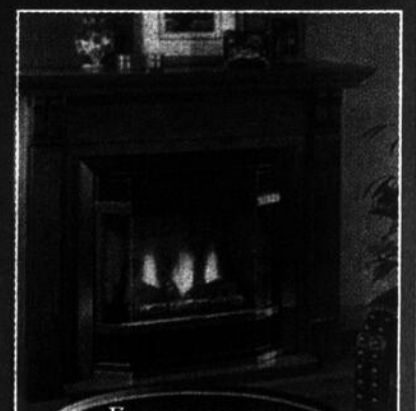

Foyer au gaz VERMONT Castings



Fournaise suspendue au gaz



Cuisinière au gaz et plaque de cuisson

904, Route 202, Bedford JOJ 1A0 (450) 248-0555

BEDFORD, UNE RÉGION À DÉCOUVRIR

Les pétroles Dupont: 40 ans d'histoire

L'entreprise familiale Les Pétroles Dupont fête ses 40 ans cette année ! Une entreprise familiale bien de chez nous, 100% Bedford et qui compte le rester encore longtemps assure Marie-Josée Lamothe, vice-présidente des opérations tout à fait persuadée que ce choix reste le meilleur pour l'entreprise familiale Lamothe !

HISTORIQUE

Les Pétroles Dupont c'est d'abord l'histoire du trio de beaux-frères Lamothe-Chevalier-Dupont, qui eurent un jour l'audace de se lancer en affaires à Bedford sous la bannière Shell, dans un territoire où le féroce compétiteur Esso occupait déjà 80% du marché. Il ne fallait pas avoir froid aux yeux ! C'était en 1965, l'année où l'huile à chauffage se vendait 0.17\$ le gallon. Après quelques années, Michel Lamothe rachète les parts de ses associés et devient propriétaire de la totalité de l'entreprise. Il traverse bien quelques embûches mais Les Pétroles Dupont réussissent à maintenir le cap et continuent de prendre de l'expansion. Michel Lamothe et Huguette Boucher, devenus seuls propriétaires de l'entreprise familiale en 1990 peuvent dorénavant compter sur les compténces de trois de leurs quatre enfants qui assurent déjà

une relève dynamique de l'entreprise familiale depuis le milieu des années '90. Déjà deux générations dynamiques à l'oeuvre. L'avenir est prometteur. Parmi les membres de l'équipe familiale Lamothe, on retrouve Francis comme assistant des opérations, Marie-Josée au poste de vice-présidente des opérations et Guylaine à la coordination du service des fournaies. Dany Fortin et Lisette Létourneau font aussi partie de l'équipe administrative de l'entreprise qui compte maintenant plus de 70 employés. «Quant à la troisième génération, nous dit Marie-Josée Lamothe, soyez sans crainte «Papi Shell», comme les petits enfants de Michel Lamothe le surnomme, s'en occupe. Il fait des promenades en camion à ses petits enfants; histoire de leur donner le goût». Aujourd'hui, Michel Lamothe éprouve un vrai plaisir à se retrouver davantage au volant d'un camion que derrière un bureau. Le fait que les enfants s'impliquent de plus en plus dans l'entreprise lui donne plus de liberté. Confiant, il retrouve le plaisir de ses premières expériences d'autrefois. Sa fille Marie-Josée Lamothe raconte: «Mon père est le Jean Coutu de Bedford»: à l'image du fondateur des pharmacies Jean Coutu, aujourd'hui âgé de 80 ans qui s'amuse à travailler 2 jours semaine en milieu



Marie-Josée Lamothe

pharmaceutique pour le simple plaisir de le faire, Michel Lamothe en suit un peu les traces même s'il n'appartient pas encore à ce groupe d'âge.

LA CLIENTÈLE AVANT TOUT

Contrairement à ce qui se voit plus couramment, Les Pétroles Dupont se sont développés à la campagne pour prendre ensuite de l'expansion vers les plus grands centres. Une rareté en affaires ! Depuis 4 décennies Les Pétroles Dupont livrent à leur clients des millions de litres de pétrole sur un vaste territoire allant aujourd'hui du

fleuve St-Laurent (rive-sud de Montréal) au lac Memphremagog et des frontières américaines jusqu'à Cowansville, Ange-Gardien, Marieville, St-Bruno et Varennes. Trois bureaux assurent cette distribution avec une flotte de 25 camions. L'entreprise dessert les clients des secteurs résidentiel, commercial, industriel et agricole et possède deux stations services dans la région: une à Venise en Québec et l'autre à Frelighsburg. Son bureau de Chambly sera relocalisé à St-Jean-sur-Richelieu à l'été 2005 et sera muni d'un système d'approvisionnement de diesel par carte, service s'adressant particulièrement aux flottes commerciales. L'entreprise peut dorénavant s'occuper du confort de ses clients été comme hiver avec son nouveau service d'entretien d'appareils de climatisation. Depuis 2000, l'entreprise s'est affiliée avec Propane du Suroît et peut offrir le service et la distribution de gaz propane et d'appareils; une belle complémentarité de services pour mieux servir sa clientèle. «Ce qui distingue Les Pétroles Dupont de ses compétiteurs est la qualité du service» précise Marie-Josée Lamothe, vice-présidente aux opérations. Elle explique aussi que la période de verglas de 1998 l'a bien démontré alors que l'équipe de travail a déployé des efforts énormes

afin de maintenir un service impeccable à sa clientèle.

SOLIDARITÉ ET SENTIMENT D'APPARTENANCE

L'entreprise est solidaire et s'implique dans son milieu. Marie-Josée Lamothe indique qu'il est important pour la famille Lamothe de redonner dans le milieu qui a contribué à l'expansion de l'entreprise. L'équipe administrative ainsi que des employés collaborent aux divers événements de la région comme Festiv'art de Frelighsburg et l'Exposition Agricole de Bedford où l'entreprise participe notamment au traditionnel défilé avec son char allégorique de 45 pieds. Marie-Josée Lamothe agit aussi bénévolement comme animatrice à divers autres événements de Bedford tels Festi-boue, Auto-Fest ainsi qu'à l'Exposition Agricole de la S.A.M.

À la question que s'est fait demandée Marie-Josée Lamothe, à savoir si Les Pétroles Dupont allaient cesser un jour de croître; celle-ci a répondu: «À en juger par l'énergie déployée et la vitesse à laquelle se déplace Michel Lamothe pour servir ses clients, on croit que la réponse est: jamais !

Les Pétroles Dupont, une entreprise familiale dont Bedford peut être fier !

Plus d'économies... plus de projets

RONA LEVESQUE
le Renovateur

Vous voulez. Vous pouvez.

Réalisez tous vos projets d'été

Bois traité

	8'	10'	12'	14'	16'
5/4" x 6"	6,21	7,70	9,32	10,81	12,43
2" x 4"	4,98	6,20	7,51	8,73	9,95
2" x 6"	7,56	9,45	11,34	13,14	15,03
2" x 8"	9,66	12,79	14,99	17,49	19,36
2" x 10"	13,61	16,98	20,36	24,39	27,79
2" x 12"			29,99		41,99

Des idées de rénovation ? Venez chez RONA LEVESQUE

Cèdre

	8'	10'	12'	16'
5/4" x 6"		13,76	18,32	24,43
2" x 4"			15,47	19,29
2" x 6"			27,24	36,09
2" x 8"			34,47	
2" x 10"			43,05	
4" x 4"	23,53		35,89	
6" x 6"	79,13			

ALLGuard Nature
Bois traité "FRENCH"

Ange-Gardien
Tél.: 450-293-6433

Bedford
Tél.: 450-248-4307

Cowansville
Tél.: 450-266-1444

Farnham
Tél.: 450-293-3646

Knowlton
Tél.: 450-243-1444

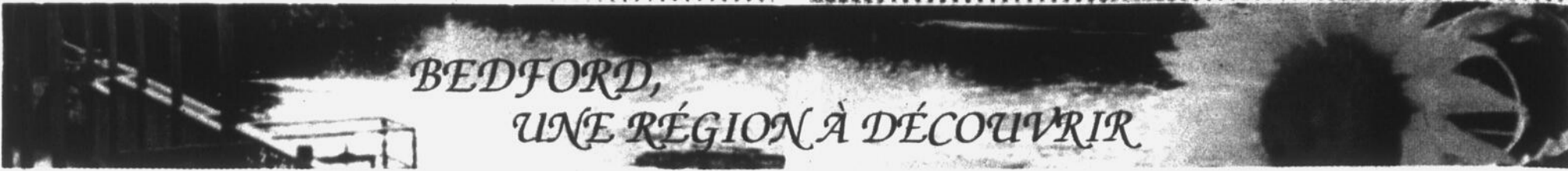

BEDFORD, UNE RÉGION À DÉCOUVRIR

CPE LES POMMETTES ROUGES : Un Centre de la petite enfance présent qui s'implique et vivifie Bedford

Si il est un service de plus en plus indispensable recherché par les jeunes familles d'aujourd'hui lorsqu'elles veulent s'installer dans un nouvel endroit, c'est bien celui d'un service de garde d'enfants. C'est un fait; dans un contexte économique où les parents doivent tout deux souvent travailler à temps plein, cet élément important devient essentiel pour concilier travail et famille. On peut dire que la municipalité de Bedford et ses citoyens sont plutôt choyés avec la présence du CPE Les Pommettes rouges sur son territoire depuis 1987.

Bien sûr, les familles de Bedford sont les premières à en profiter à cause de la proximité de ces services. Elles ne sont toutefois pas les seules à y avoir accès. Outre Bedford, le CPE dessert 15 autres municipalités dont la ville de Farnham où 70 enfants bénéficient d'un service de garde en milieu familial. En plus de son service de garde en milieu familial, le CPE se démarque par certains services spécialisés qu'il peut offrir du fait qu'il ait des ententes avec des partenaires importants comme le CLSC, les centres Jeunes et la commission scolaire.

Le CPE Les Pommettes rouges est un organisme sans but lucratif régi par le Ministère de la famille et de l'enfance. Le centre de la petite enfance privilégie l'application du pro-

gramme éducatif qui favorise le développement de l'autonomie, le respect, la confiance de l'enfant en favorisant l'apprentissage par le plaisir du jeu et par la créativité. Par exemple, l'objectif de l'année 2003-2004 portait principalement autour des préjugés face à la différence et beaucoup d'activités gravitaient autour de ce sujet. En plus de ses services de garde en milieu familial et de pré-maternelle, le CPE offre des services diversifiés aux familles tels des ateliers parent-enfant, d'orthophonie, de stimulation précoce, de jeux pour l'éveil à la lecture et à l'écriture sans oublier ses services de prêt de siège d'auto et de répit gardiennage ainsi que les cours de gardiens avertis. Mais ce n'est pas tout ! Il s'occupe aussi du service de soutien aux responsables de ses familles de garde, de l'organisation de diverses activités spéciales et de formations pour ces familles et d'activités spéciales pré-maternelles. Voilà un organisme qui ne manque pas de donner une 'valeur ajoutée' à la qualité de vie des citoyens dont Bedford peut vraiment être fier !

UNE FORMULE GAGNANTE
«La garde en milieu familial demeure la meilleure formule souhaitable pour les enfants en très bas âge du fait qu'elle se rapproche le plus de l'image de la cellule familiale» indique Marie-Claude Morier, directrice aux Pommettes rouges. Elle est, sans équivoque, la formule idéale



Marie-Claude Morier

pour un développement harmonieux et l'équipe de travail des Pommettes rouges en est très sensibilisée. Le centre se dit aussi très préoccupé par l'intégration des enfants handicapés ou vivant toute autre problématique particulière. Actuellement, les jeunes de la pré-maternelle viennent au centre de la petite enfance à raison de 2 jours semaine et 450 enfants le fréquentent par le biais de ses autres services aussi. Toute une gestion à faire avec un tel nombre de petits.

Une bonne équipe formée de 12 femmes passionnées toutes plus dynamiques les unes que les autres que pilote Marie-Claude Morier veille

à maintenir un milieu de vie chaleureux au CPE malgré toute la partie gestion qui demande une telle organisation. Marie-Claude Morier se dit plutôt fière du travail que fait son équipe. Une belle synergie se vit au sein de l'équipe de travail très sensibilisée et toujours à l'écoute des vrais besoins des familles.

Le centre de la petite enfance est établi dans les locaux de la maison communautaire de Bedford donnant ainsi une utilisation maximale des lieux. Cela lui permet notamment de bénéficier des services de la bibliothèque et du service quotidien de la Popote roulante s'occupant de la préparation des repas du midi pour les jeunes fréquentant le CPE.

IMPLICATION DANS LE MILIEU
Un fait qui ne manque pas non plus de dynamiser le milieu de Bedford est la participation du CPE à d'autres activités ou événements organisés par divers secteurs tels le Salon des Arts, Vente des marchands, Journée des enfants et défilé à l'Exposition Agricole, Brunch à Mgr Desranleau, etc... Quelle belle façon d'initier les jeunes à développer un sentiment d'appartenance à leur milieu ! Le CPE fait aussi partie du Plan d'urgence qui a été mis sur pied après le verglas de 1998 et a l'entière responsabilité de tout ce qui concerne les activités du secteur enfance.

Assurer une bonne relève fait aussi partie des visions d'avenir de toute l'équipe.

Un récent projet enthousiasme toute l'équipe et ne manquera pas d'amener de l'eau de qualité au moulin. Il s'agit du projet «Agence de développement des compétences en petite enfance». Sa mission: développer des outils, des activités et des services afin de contribuer à l'amélioration des compétences dans les services de garde éducatifs à la petite enfance. Un projet dynamique piloté par des gens du milieu qui permettra l'échange et le transfert de connaissances par des cellules d'entraide. Mais tout ne s'arrête pas là. La directrice Marie-Claude Morier regarde déjà encore plus loin et souhaite qu'une politique familiale soit adoptée d'ici quelques années par la municipalité de Bedford. Ceci permettrait notamment de bonifier tous les services actuels s'adressant aux familles et ne manquerait pas d'enrichir la qualité de vie à Bedford.

Le Centre de petite enfance les Pommettes rouges n'est pas uniquement un organisme qui veille aux besoins des enfants, c'est aussi un partenaire vivant qui est à l'écoute des vrais besoins de son milieu. Par sa présence et son implication, le CPE Les Pommettes contribue à vivifier le milieu de vie des bedfordois. Une fierté pour sa ville !



*Votre santé et votre bien-être,
ça nous regarde!*

- NOS SERVICES OFFERTS :**
- ... Livraison gratuite
 - ... Service de dosettes et dispills gratuit
 - ... Produits naturels et homéopathiques
 - ... cosméticienne d'expérience sur place

MAIS SURTOUT UN SERVICE COURTOIS ET DYNAMIQUE



Maryse Lorrain
Pharmacienne



**9 Place de l'Estrie
Bedford (Québec) J0J 1A0**
Tél.: (450) 248-2892 • Téléc.: (450) 248-4600

Heures d'ouverture
Lundi au mercredi . . . 8 h 30 à 20 h
Jeudi et vendredi . . . 8 h 30 à 21 h
Samedi 9 h à 17 h
Dimanche 9 h 30 à 12 h 30

Pièces d'auto Bedford



Pour vous servir!

Nous sommes les spécialistes
réparation de démarreurs
et alternateurs:
**AUTOS • CAMIONS
TRACTEURS • BATEAUX**

**Pièces de carrosserie
et peinture pour
camions, tracteurs
et bateaux**



NE CHERCHEZ PLUS, NOUS L'AVONS!

- PIÈCES D'AUTO GRANBY**
- PIÈCES D'AUTO BEDFORD**
- PIÈCES D'AUTO SAINT-JEAN**

Ouvert de 8 h à 19 h
lundi au vendredi
et samedi de 8 h à 12 h
50 ans à votre service

- 1152, Principale
Granby
(450) 375-4660
- 420, route 202
Bedford
(450) 248-3319
- 435, boul. du Séminaire
Saint-Jean-sur-Richelieu
(450) 348-3871

BEDFORD,
UNE RÉGION À DÉCOUVRIR

La semaine de relâche
un succès assuré!

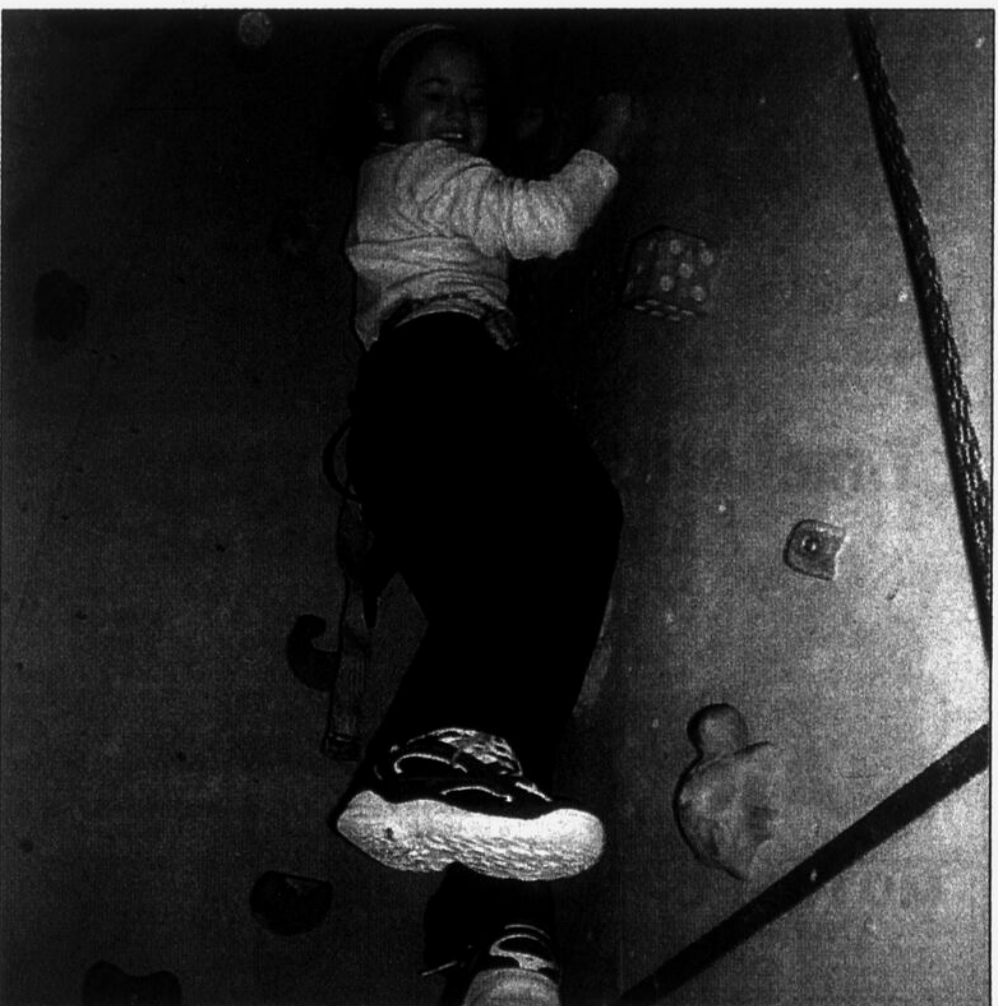

SPORTS
Excellence

LE SPÉCIALISTE DU SPORT PAR EXCELLENCE

Choisis ton vélo
Vis ta passion

www.devinci.com



Vélo Évasion
SPORTS
Excellence

797, route 202 Ouest
Bedford
248-7188

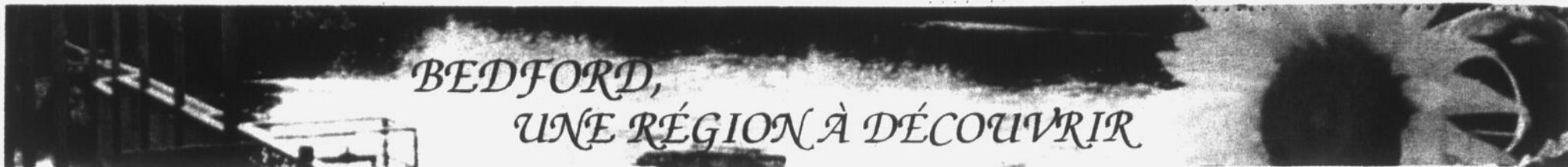

BEDFORD, UNE RÉGION À DÉCOUVRIR

Regroupement des gens d'affaires de Bedford et région Pour vivifier le milieu des affaires

C'est un fait; une ville bouge par le sentiment d'appartenance de ses citoyens. Elle bouge aussi et se développe par le dynamisme des acteurs de ses principaux secteurs d'activités. Cette année, un vent nouveau enthousiasme particulièrement un de ces acteurs du milieu des affaires de Bedford. Il s'agit de l'équipe du Regroupement des Gens d'affaires de Bedford et région qui s'active, de ce temps-ci, autour d'une nouvelle distinction agroalimentaire dont elle aimerait doter Bedford comme nouvelle image.

LES DÉBUTS DU REGROUPEMENT

En 1999, le milieu des affaires de Bedford se mobilise et se dote d'un regroupement des gens d'affaires suite aux recommandations faites par le CAMO. Le comité d'adaptation de la main d'oeuvre avait notamment comme mandat principal d'étudier et cibler les meilleures pistes possibles de développement pouvant orienter Bedford vers son autonomie et son expansion. De ce CAMO, découlent aujourd'hui la présence de la Corporation de Développement et du Regroupement des Gens d'affaires de Bedford et région.

Aujourd'hui, les activités du Regroupement des gens d'affaires s'articulent autour d'une mission

première: veiller au développement commercial de l'ensemble de ses membres pour favoriser un meilleur rayonnement des affaires à Bedford et région. Ce développement se réalise par diverses activités pour le maintien d'un réseau dynamique de contacts et la concertation de ses membres. L'union fait la force, comme l'expression dit! Rien de plus bénéfiques que les échanges! La concertation du regroupement s'étend aussi à d'autres secteurs d'activités tels la Corporation de développement ainsi que le conseil municipal de Bedford avec qui elle se réunit 2 à 3 fois par année. Aujourd'hui 55 membres font partie du regroupement. Tous les partenaires se concertent pour vivifier et dynamiser le milieu des affaires de Bedford et région.

LES ADMINISTRATEURS DU REGROUPEMENT

Il est indéniable que cette mobilisation ne s'est pas faite en criant 'ciseaux'! Plusieurs personnes du milieu des affaires ont aidé à la formation d'un tel regroupement. Léon Coupal, Marc Chartré, Richard Morin et Marie-Josée Lamothe sont de ce groupe de personnes ayant travaillé sur le comité provisoire avant que le regroupement prenne son envol. Aujourd'hui, le Regroupement des gens d'affaires de Bedford et région est constitué de,

au conseil exécutif: Marie-Josée Lamothe, présidente (Les Pétroles Dupont), Rémi Corriveau, vice-président (Rémi Corriveau Design), Kevin Craft, secrétaire trésorier (Assurances B.W. Draper) tandis que les autres administrateurs du conseil d'administration sont: Jean-Paul Larocque (Motosport G & L), Jocelyne Larivière (Banque Nationale), Marylaine Riendeau (Journal l'Avenir & Des Rivières), François Lévesque, avocat. Madame France Tougas agit à titre d'agente de liaison que se partagent le Regroupement des gens d'affaires et la Corporation de développement de Bedford et région.

MISSION SUR LE TERRAIN

La mission du Regroupement se divise en 4 volets ou axes de développement: améliorer l'atmosphère du principal centre commercial (centre-ville), maintenir le développement des activités de réseautage, organiser des événements majeurs ou s'associer à ceux déjà existants et trouver un caractère distinct à développer à Bedford. Sur le terrain, le premier axe d'amélioration de l'atmosphère se traduit par la décoration du centre-ville avec l'installation de banderolles ou tout autres accessoires thématiques pour souligner certaines fêtes telles Noël, Pâques, St-Valentin. D'autre part, le maintien

du développement des activités de réseautage se réalise par l'organisation de déjeuners-causeries, conférences et visites d'entreprises. Dans cette optique, les membres du regroupement pourront participer cette année à la formation «Gestion du Succès» grâce à une subvention obtenue du Centre local d'Emploi de Brome-Missisquoi. Il s'agit d'une importante formation de «Coaching» qui se donnera à raison de trois ateliers d'une demi journée chacun et qui sera notamment clôturée par une rencontre de suivi individuel pour chaque participant. Les buts de cette formation sont d'accroître la performance, motiver les membres, améliorer le niveau de responsabilisation et se discipliner pour faire ce qu'il faut quand il le faut.

Cette année, le regroupement s'associe de façon plus particulière à l'Exposition Agricole de Bedford.

Marie-Josée Lamothe, présidente du regroupement indique que la belle petite vache pourrait bien cette année se retrouver un peu partout pour donner plus d'impact et une couleur distincte à cet important événement de Bedford. Marie-Josée Lamothe parle ici de reproduction de la belle mascotte sur des piquets à planter au parterre, des plaquettes magnétiques, des grillages de camions,

etc... Ce ne sont pas les idées qui manquent!

CONTRIBUTION DANS LE MILIEU

Le regroupement participe et collabore avec d'autres intervenants régionaux. Toutes concertations sont de santé! Il se dit ouvert à certains maillages avec les chambres de commerce d'autres municipalités. Cette année, le regroupement a notamment délégué Marylaine Riendeau, une de ses membres pour siéger sur le comité d'organisation et représenter le regroupement de Bedford au Gala Excellence de la Chambres de Commerce de Cowansville et région qui se tiendra le 18 juin prochain à Farnham.

Un peu plus près sur le terrain, le Regroupement des gens d'affaires de Bedford et région participe à la vie communautaire de son milieu en donnant vitrine à ses divers organismes tout au long de l'année par le biais de ses membres. Les marchands collaborent ainsi avec les organismes locaux en offrant leurs vitrines pour afficher leurs activités. Les dons et commandites sont laissés à la discrétion de chacune des entreprises. Voilà comment se conjuguent solidarité et sentiment d'appartenance au quotidien à Bedford!

METRO PLOUFFE

PROFESSION : ÉPICIER

20, Avenue des Pins
Bedford
Tél.: (450) 248-2968

Fier de servir la population de Bedford et sa région!

TORO Comptez sur nous.

TimeCutter Z 3299\$

À partir de 3299\$
Prix pour modèle Z2380



TimeCutter Z Réduit le temps de tonte au minimum

- Manoeuvrabilité supérieure qui permet d'exécuter des virages de 0 à 360°, ce qui réduit considérablement le temps de tonte.
- Les moteurs Premium Briggs & Stratton procurent une puissance et une productivité supérieures.
- Trois modèles disponibles équipés de tabliers de 38", 42" et 48".
- Garantie complète de deux ans*

Coupez votre temps de tonte de moitié!

Ne passez qu'une fois tout en douceur autour des obstacles paysagers au lieu de plusieurs fois à angles différents comme lors de l'utilisation d'un tracteur.

Les roues arrière offrent indépendamment un contrôle précis et constant de votre TimeCutter Z. L'arbre avant assure une précision.

TimeCutter ZX 6299\$

À partir de 6299\$
Prix pour modèle Zx480



TimeCutter ZX La tondeuse des pros conçue pour les particuliers.

- Le rayon de braquage nul permet de tourner à la fin d'un couloir sans perte de temps et de couvrir toute la surface sur laquelle on doit généralement passer à plusieurs reprises.
- Les moteurs deux cylindres Premium Kawasaki et Briggs & Stratton procurent une opération aisée, silencieuse et puissante.
- Choix de tabliers de coupe haute performance de 48" ou 52". Le kit Recycler breveté est aussi disponible.

MOTOSPORT G & L ENR.
202, Route 202, Stanbridge Station
Tél. : (450) 248-3600

3 GARANTIE COMPLÈTE ANS
CHEVROLET LUBRICATION

BEDFORD, UNE RÉGION À DÉCOUVRIR

CORPORATION DE DÉVELOPPEMENT DE BEDFORD : Pour aller de l'avant

C'est un fait; une municipalité aura beau jouir de la meilleure situation géographique possible et posséder toutes les plus grandes beautés environnementales enviables, rien ne s'y développera si rien n'est fait et si personne ne s'occupe de promouvoir adéquatement ces grands atouts.

La vie est un perpétuel mouvement et les besoins changent. Bedford n'échappe pas à cette règle. Vers la fin des années '90, la municipalité de Bedford fait appel à un CAMO afin de mieux s'adapter à de nouveaux besoins qui se font sentir. Ils ont le mandat principal d'étudier le contexte particulier de Bedford. De ces études réalisées par le CAMO a découlé la formation d'une corporation de développement et d'un regroupement des gens d'affaires. Aujourd'hui, les deux nouveaux intervenants sont chargés de mettre en application ces diverses recommandations déposées par le CAMO et chapeautent, respectivement dans chacun de leur secteur, l'ensemble des activités reliées au développement de Bedford et région. Pour aller de l'avant et appuyer la corporation et le regroupement, trois municipalités dont Bedford, Stanbridge Station et le Canton de Bedford acceptent de se concerter pour embaucher une agente de liaison. Depuis leur formation, les 2 nouveaux acteurs du développement de Bedford travaillent en étroite collaboration avec le conseil municipal.

Depuis sa fondation en 2001, la Corporation de Développement de Bedford joue un rôle majeur sur la scène du développement économique à Bedford. Sa mission principale est de promouvoir, coordonner et veiller au développement des 4 grands secteurs d'activités qu'elle a sous sa responsabilité: résidentiel, industriel, commercial et touristique.

L'équipe de travail de la Corporation de développement de Bedford est actuellement constituée de 7 membres s'impliquant au niveau administratif: Bertrand Déry, président, Urbain Swennen, vice-président (Canton de Bedford), Gilles Groulx, Mathieu Baker, Elaine Francis, Serge Therrien, Lucien Messier, maire de Stanbridge Station et de France Tougas qui agit à titre d'agente de liaison.

LA CORPORATION SUR LE TERRAIN

La saison touristique approche à grands pas et la corporation s'active particulièrement au développement de son secteur touristique valorisant notamment son patrimoine. Avec différents projets tels son nouveau circuit patrimonial 'Itinéraire patrimonial', son centre d'interprétation de la Rivière aux brochets de la Presqu'île Jean Dunnigan et ses jardins communautaires ainsi que son Sentier des Meules, elle contribue à revitaliser Bedford.

Depuis 4 ans la corporation fournit

gratuitement quatre vélos au public afin de leur permettre de découvrir Bedford et son voisinage. Ils sont mis à la disposition du public à l'Interlude durant la saison touristique tandis qu'on peut aussi en retrouver autant à l'Auberge l'Oeuf du petit hameau de Mystic. Cela reste à confirmer, mais le Musée Brome-Missisquoi pourrait bien aussi en faire autant à l'été 2005 en mettant lui aussi quelques bicyclettes à la disposition des visiteurs de Stanbridge East. Pour les visiteurs préférant s'aventurer un peu plus loin sur les routes avec leur propre vélo, ils pourront le faire en empruntant un des 4 circuits cyclistes disponibles partant de Bedford.

De beaux circuits routiers aux décors champêtres pour s'en mettre plein la vue.

ATTRAITES TOURISTIQUES CIRCUIT 'ITINÉRAIRE PATRIMONIAL'

Une belle invitation pour découvrir une page d'histoire de Bedford à travers 10 bâtiments dont des églises, maisons bourgeoises et commerces. Le lancement du circuit aura lieu au début de mai mais sera aussi mis en valeur à différents autres moments où il pourra bonifier d'autres événements ponctuels durant l'année.

SENTIER DES MEULES

On le retrouve en bordure de la Rivière aux brochets près du pont Zéphir Falcon. Le nom du sentier a

été choisi après qu'on y ait découvert de grosses meules sur le site lors de l'aménagement du sentier. Les grosses meules servaient à l'aiguillage d'instruments tel que haches, faux, fourches, râpeaux, etc... et proviendrait probablement de la Bedford Manufacturing Co. qui fut une des premières industries à s'établir à Bedford en 1895. Les meules sont regroupées principalement à l'une des extrémités du sentier où l'on retrouve notamment une fontaine d'eau jaillissant sur celles-ci.

PRESQU'ÎLE JEAN DUNNIGAN ET SES JARDINS COMMUNAUTAIRES

Les jardins communautaires de la Phase I ont été réalisés à l'été 2004. «Une activité des plus populaires» ! indique France Tougas, agente de liaison de la Corporation. Dix jardiniers ont occupé la partie de la presqu'île réservée à cette fin l'an dernier.

La phase II, soit l'aménagement du sentier pédestre du centre d'interprétation de la Rivière aux brochets doit être complétée à la fin du mois de juin de cette année. On y accède par la rue Rivière juste en face du bureau de poste. Un panneau indicateur identifie l'endroit et un stationnement peut accueillir les visiteurs motorisés. L'accès est gratuit et on y retrouve des tables pour pique-niquer ainsi qu'un abri gazebo.

La Corporation de développement de Bedford travaille sur différents types de programmes. Du côté résidentiel, le programme «Vivez la différence» en est un bon exemple. Il permet aux nouveaux propriétaires de maisons neuves de bénéficier d'avantages privilégiés. Il s'applique tout aussi bien pour les municipalités de Bedford, Stanbridge Station ou du Canton de Bedford.

Elle se soucie également de ses futurs jeunes travailleurs. Pour cette raison, elle met annuellement sur pied un centre de service de placement étudiant pour aider les jeunes travailleurs à se trouver un emploi.

Un dernier projet ciblant à la fois le secteur des affaires et du tourisme vient s'ajouter à sa palette d'activités estivales. Il s'agit du projet 'Magasin général' au volet agroalimentaire que la Corporation pilotera dans le cadre de l'Exposition Agricole de Bedford. Le projet de double vocation tourne autour d'une proposition 'Clé en main'. Le projet peut être mis en chantier grâce à une subvention obtenue dans le cadre du Pacte rural du CLD de Brome-Missisquoi. Elle permettra l'embauche d'une chargée de projet qui fera la promotion des produits au pavillon.

Son travail a un impact certain sur la qualité de vie des citoyens de Bedford. Voilà qui témoigne que de développer l'aspect touristique d'une ville participe aussi à bonifier la qualité de vie de tous ses citoyens.



Bon sommeil - SANTÉ!

Clinique du Matelas
M Y S T I C inc

FABRICATION - VENTE - RÉPARATION

Vente en gros et au détail

2 LIVREURS PAR CAMION POUR MIEUX VOUS SERVIR.
NOS PRIX SONT INFÉRIEURS AUX GRANDES SURFACES.



Literie

- Oreillers
- Couvre-matelas
- Ensemble douillette de 3 à 16 mrcs



Boutique, salle de montre et atelier

SPÉCIAL HAUT DE GAMME *Nous payons les taxes*

Ensemble matelas et sommier

39 po. simple à partir de 349\$

54 po. double à partir de 479\$

60 po. queen à partir de 609\$

78 po. king à partir de 889\$

Literie/douillette à partir de 19,99\$ lit simple
Fabriqué au Québec Directement du manufacturier.

Matelas sur mesure

Résidentiels - Hôtels - Motels - Hôpitaux - Institutions - Bateaux - Roulottes - Motorisés.

Lits électriques

Matelas mousses / Latex / Moelleux / Futon

Base de futon

- Meubles: cuisine, salon, chambre à coucher

Articles de décoration

Céramique

Livraison gratuite

HEURES D'OUVERTURE

Lundi, mardi et mercredi
9 h à 18 h

Jeudi et vendredi
9 h à 21 h

Samedi 9 h à 18 h

Dimanche 9 h à 18 h

Dormez bien, sans vous faire endormir

1709-B, Rte 235, Mystic, Bedford, tél.: 450-248-7769 sans frais 1-877-248-7769

BEDFORD, UNE RÉGION À DÉCOUVRIR

Le Cabbe: aider c'est bon pour le moral

Qui n'a pas un jour entendu prononcer le mot CABBE à Bedford ? Non, ce n'est pas un taxi ! Ni tout autre moyen de transport, même si sa sonorité rappelle le mot anglais CAB et en évoque un peu l'image ! D'abord initié par Alphonse Langlois, diacre puis fondé en 1979, le Centre d'Action bénévole de Bedford et des environs articule aujourd'hui sa mission principale autour de la promotion de l'action bénévole dans les différents secteurs de l'activité humaine et est responsable de susciter une réponse aux besoins de son milieu. Sa présence sur le territoire de Bedford n'a été que bénéfique pour les gens plus défavorisés et a rendu de nombreux services. L'organisme est très actif avec la participation de ses 153 bénévoles qui démontre bien l'importance de la solidarité et de l'entraide dans le milieu.

DESCRIPTION SERVICES

Le CABBE offre ses services de support aux organismes, aux bénévoles et au public en général. Il exploite 4 volets: la promotion de l'action bénévole, le support aux organismes, le maintien à domicile et la lutte contre la pauvreté. Ces services sur le terrain se traduisent aux organismes par des prêts de local, des références bénévoles ou par l'apport de sup-

ports techniques. Du côté du support aux bénévoles, on retrouve des formations ainsi qu'un suivi dans l'action. Divers services s'adressent au public et s'appliquent au maintien à domicile et à la lutte contre la pauvreté: visites d'amitié ou d'accompagnement, aide aux courses, accompagnement transport médical, téléphone sécurisant, aide aux travaux ménagers, support technique, info-stop / passeport aîné, dépannage alimentaire, dépannage de meubles, paniers de Noël, rapport d'impôt et cuisine collective. De son côté, la promotion de l'action bénévole se fait par l'organisation de diverses activités telles la Guignolée, la clinique de sang, le calendrier communautaire, son cahier éducatif et la soirée hommage des bénévoles dans le cadre de la semaine de l'action bénévole.

HISTORIQUE ET FAITS SAILLANTS

Depuis sa fondation en 1979, le CABBE n'a cessé de se renouveler par différents projets pour répondre aux besoins réels de la population qu'il dessert. En 1984, lors de la première soirée hommage aux bénévoles, il remportait un premier prix ainsi qu'une mention d'excellence pour son projet «Coup de pouce». En 1988, une autre mention d'excellence et un

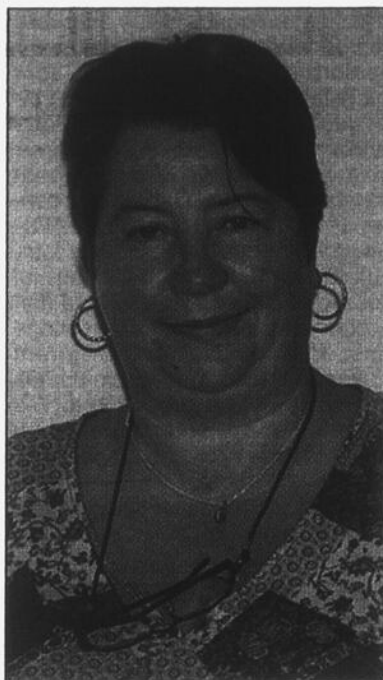

Lise Proteau

prix lui étaient décernés pour le projet «Popote roulante» qu'il venait de mettre sur pied. En 1990, une mention d'honneur lui est à nouveau décernée pour son implication dans le milieu. En 1992, son projet «Guignolée» lui fait mériter une autre mention d'honneur puis un prix de 3000\$ en 1997 pour son projet «Carosse d'or». C'est un

fait; le CABBE est attentif et à l'écoute des vrais besoins du milieu. Les nombreux hommages qui lui sont rendus en témoignent. Lise Proteau qui dirige l'organisme depuis 21 ans croit fermement au tout dernier slogan du CABBE «Aider les autres, c'est bon pour le moral». Elle en a fait personnellement l'expérience depuis son arrivée au sein du CABBE où elle s'est vite sentie plus utile et plus heureuse de travailler. L'organisme doit assumer des défis de taille année après année car les besoins grandissent indique le dernier rapport annuel où il est notamment constaté qu'un accent particulier devrait être mis pour venir en aide aux personnes connaissant mal les ressources du milieu.

LE CAROSSE D'OR

Un autre service diligent qui fait du chemin depuis 1997 ! Le Carosse d'Or s'adresse à ceux et celles qui ont besoin de transport pour le magasinage. Le service est disponible tous les mercredis et fait une petite tournée des commerces tels que l'épicerie, la banque, le bureau de poste, la pharmacie, etc... Une fois par mois le Carosse d'Or se rend même jusqu'au centre commercial de St-Jean-sur-Richelieu. Un service incontournable qui brise aussi l'isolement des gens !

NOUVEAUX HORIZONS

La réalisation d'un tout nouveau projet vient de se confirmer au CABBE. Il s'agit de son dernier projet «Nouveaux horizons» qui s'adresse particulièrement aux personnes âgées. Le projet vise l'élaboration d'un outil pour répertorier les mille et un trucs de nos aînés. L'avenir et la quantité d'informations recueillies déterminera de quelle façon le nouvel outil sera mis en circulation. Il pourrait être présenté sur CD ou papier. Le projet sera fait en étroite collaboration avec la Villa des Rivières, Avante et le CABBE. «Un deuxième volet encore au stade embryonnaire pourrait bien venir s'arrimer à Nouveaux Horizons» précise Lise Proteau. Il s'agit d'une exposition sur la thématique de la vie des femmes en région depuis les débuts de l'histoire à aujourd'hui. Un projet très prometteur qui pourrait peut-être nous révéler bien des petits secrets bien gardés... Si tout fonctionne bien et que les recherches sont fructueuses, les trouvailles feront l'objet de l'exposition prévue à l'automne 2005 pour l'occasion de la journée annuelle des aînés, le 1er octobre.

Le CABBE rend d'indispensables services à Bedford et en région. On ne saurait plus s'en passer. Aider c'est bon pour le moral de tout le monde finalement....

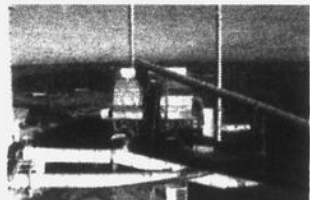
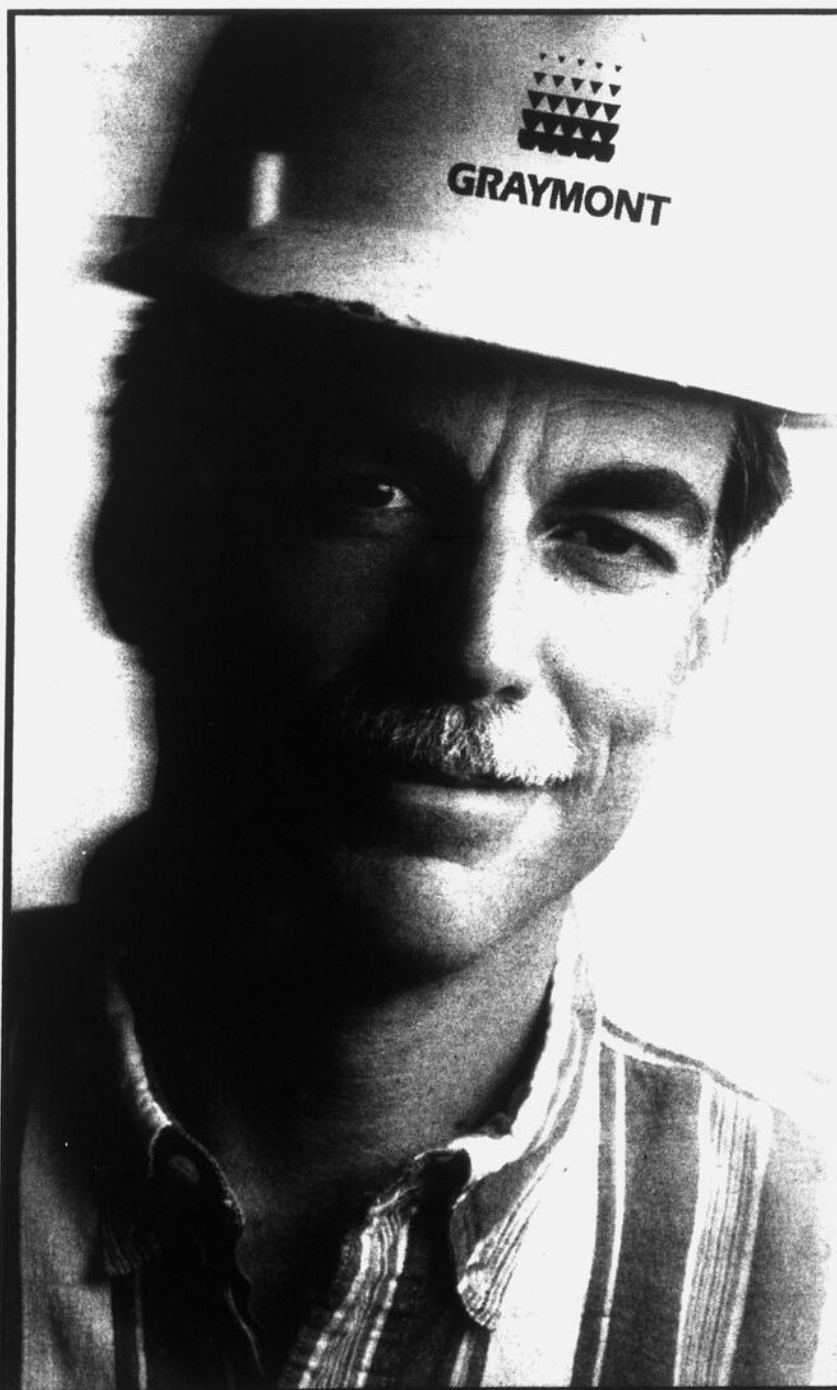

GRAYMONT • USINE DE BEDFORD

Plus de 200 emplois directs et indirects

Graymont est fière de contribuer au développement économique de la région. Grâce à une main d'œuvre hautement expérimentée et à une matière première de grande qualité, Graymont s'est taillée une place de choix dans le domaine de la production et de la vente de chaux et de granulats. Son haut rendement et la demande sans cesse croissante assurent une force économique durable dans la région.

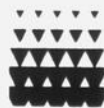

GRAYMONT

Des gens de parole

l'Avenir

& DES RIVIÈRES

**Toujours présent pour vous,
semaine après semaine...**



Edition 2005

**LE CANADA
FRANÇAIS**

Texte: Joce-Lyne Audard
Photos: Joce-Lyne Audard, Marylaine Riendeau ainsi que
toutes les personnes qui ont participé à la réalisation de ce cahier.
Publicité: Merci à tous les annonceurs qui ont contribué
à la réussite du cahier Bedford, une région à découvrir.

Ceci
n'est pas
une foule



Ce sont: 12 dirigeants
1 dirigeante stagiaire
et 36 employés
fiers partenaires de ses 7 935 membres.

La Caisse populaire Desjardins de Bedford, c'est aussi:

**Des ristournes de près de 3 000 000 \$
au cours des cinq dernières années ainsi que
des dons aux organismes totalisant près de 110 000 \$**

À ceci s'ajoutent des ristournes de

600 000\$

Votées par nos membres le 26 avril dernier.

Toute une réussite!



Desjardins

Caisse populaire de Bedford Tél.: (450) 248-4351

Siège social
24, rue Rivière
Bedford
(Québec) J0J 1A0

Centre de services
Saint-Armand
410, chemin Luke
St-Armand
(Québec) J0J 1T0

Centre de services
Frelighsburg
23, rue Principale
Frelighsburg
(Québec) J0J 1C0

Centre de services
Notre-Dame-de-
Stanbridge
1020, rue Principale
Notre-Dame-de-
Stanbridge
(Québec) J0J 1M0

Centre de services
Saint-Ignace-de-
Stanbridge
692, rang de l'Église
Saint-Ignace-de-
Stanbridge
(Québec) J0J 1Y0