TEMPS PROBABLE:
BEAU ET PLUS CHAUD
Maximum: 54 — Minimum: 42

Membre de l'A. B. C.

2¢

Pour le peuple et par le peuple

L'ILLUSTRATION

LE SEUL QUOTIDIEN FRANCAIS ILLUSTRE DU MATIN EN AMERIQUE

VOL. II — No 272 TEL. HA. 8181 ★ MONTREAL, MARDI, 24 MAI 1932 ★ CASIER POSTAL

Hotel de Ville
H. Savignac
Operateur
J. E. Gauthier
Greffier
Hotel de ville
15 août-30-X

MEURTRE A ST-CHRYSO

PAGE 5

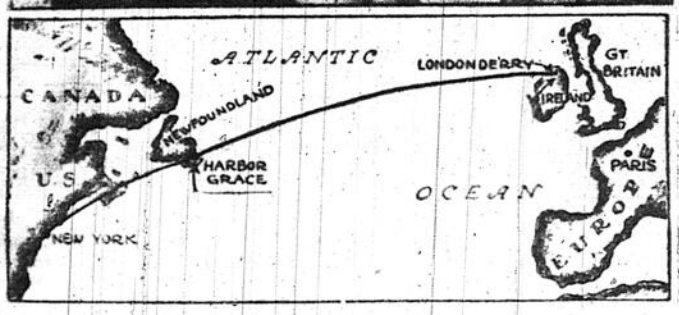

POURQUOI ON L'APPELLE "LADY LINDY" — Amélia Earhart Putnam a été surnommée "Lady Lindy" pour différentes raisons. A remarquer d'abord la ressemblance frappante de ..... Putnam (en haut à gauche) et de Lindbergh (en haut à droite). De plus l'audacieuse aviatrice entreprit son grand raid exactement cinq ans après celui de Lindbergh et elle fit son envolée seule. La carte indique le trajet suivi par Mme Putnam.

Le seul en existence — Samuel Vernikoff, de Philadelphie, qui s'est livré à la police, serait le seul homme mentionné par John Hughes Curtis, qui existerait réellement. Vernikoff a déclaré que Curtis lui avait déjà fait perdre $5,000 sur la vente d'un yacht.

Opération d'urgence — Cette scène fut prise dans la salle d'opération du navire "President Roosevelt", pendant l'opération subie par Lou Reichers, qui s'était fracturé le nez, en tombant à la mer avec son avion, en vue des côtes d'Irlande.

MERE HEUREUSE:—Mme Amy Otis Earhart, mère de l'aviatrice Amelia Earhart Putnam, écoutant à la radio les rapports donnés sur l'envolée mémorable de sa fille.

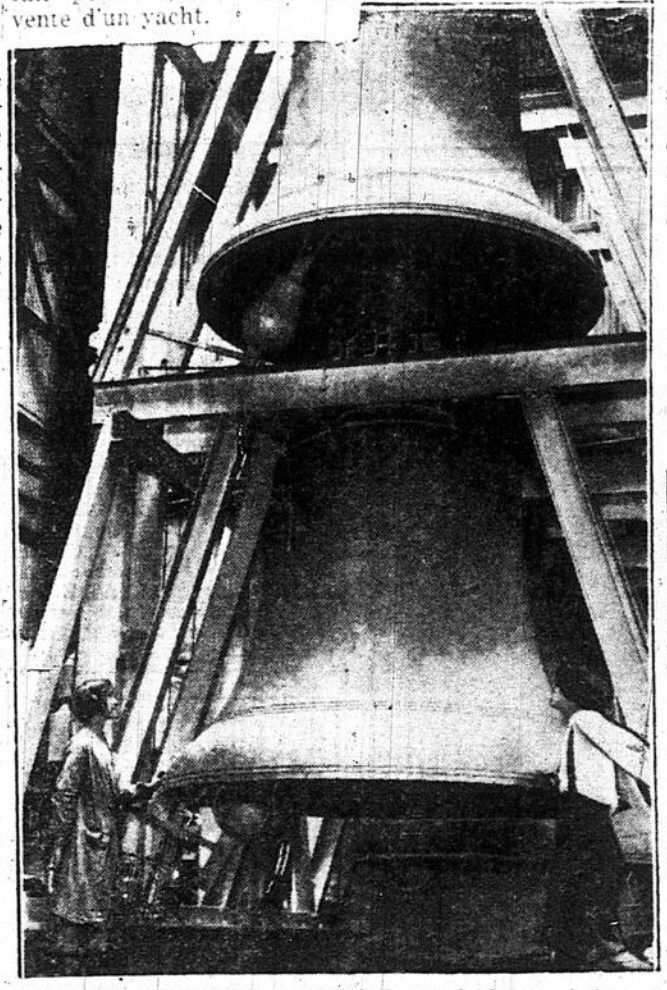

CLOCHES ENORMES:—Voici deux cloches qui feront partie du carillon de 72 unités, donné à l'université de Chicago par John Rockefeller, fils. Ces cloches sortent des ateliers de Gillet et Johnson, à Croydon, Angleterre.

La seule femme à bord — La seule voyageuse transportée par le DO-X dans son voyage d'Amérique en Europe était Mme Antoine Strassmann, épouse d'un professeur à l'université de Berlin.

Echo du scandale du Teapot Dome

VOIR PAGE 3

Un moyen infaillible d'enrayer la crise

PROJET SOUMIS PAR DOUZE PROFESSEURS D'UNE UNIVERSITE

Chicago, 23.—U.P.—Douze professeurs d'économie politique à l'université de Chicago ont demandé ce soir au Congrès américain d'adopter un plan intelligent, afin d'obtenir une "inflation", qui ferait automatiquement cesser la dépression.

Ce plan conduirait à l'abandon de l'étalon-or par les Etats-Unis et le résultat immédiat serait une expansion et un progrès tellement considérables que le pays aurait de la difficulté à les arrêter.

Ces professeurs ont déclaré qu'ils ont terminé la rédaction de ce projet il y a déjà trois semaines, mais qu'ils ont retardé de l'annoncer, parce qu'un sénateur et un membre du comité du Congrès, qui avaient demandé une copie de ce plan, ont refusé de le soumettre en Chambre. Les économistes se défendent aussi de faire de la politique avec leur projet.

ILLUSIONS FANTASTIQUES

"Les conséquences funestes de l'abandon de l'étalon-or", disent les économistes en question, "n'étaient que des illusions fantastiques, comme l'a bien démontré l'Angleterre."

D'après le projet de ces professeurs, le gouvernement émettrait de grandes quantités de monnaie pendant cinq ans. On surveillerait attentivement les résultats de cette nouvelle politique, car il est impossible de dire à l'avance combien de millions de dollars de plus il faudra mettre en circulation, pour obtenir les résultats désirés.

AUCUN DOUTE

La "politesse excessive de la concurrence", telle que pratiquée aujourd'hui par les compagnies d'utilités publiques, les propriétaires fonciers et certains autres industriels, n'a eu pour résultat que de faire durer la crise économique.

Les salaires, les loyers et d'autres dépenses nécessaires restent stationnaires tandis que le prix des denrées et des articles de première nécessité baisse continuellement. Il en résulte un établissement fautif du prix de revient.

DU PAPIER-MONNAIE

L'émission d'une grande quantité de papier-monnaie serait le meilleur remède aux maux économiques, dont souffrent les Etats-Unis. Cette émission ne pourra susciter des craintes que si l'on s'obstine à conserver l'étalon-or.

SUGGESTION

Ces économistes suggèrent donc que le gouvernement américain vende directement aux banques de la réserve fédérale des obligations du Trésor, ou en d'autres termes: échange des obligations contre des dépôts dans les banques.

NULLE AUTRE TAXE

Simultanément, le Congrès devra s'abstenir d'imposer de nouveaux impôts aux fabricants et aux détaillants, mais devra même abaisser les impôts actuels à leur minimum.

Ces taxes ne rapporteraient rien au Trésor, mais elles auraient le bon effet de ne pas effrayer les hommes d'affaires. Une fois adoptées par le Congrès, ces taxes, si faibles soient-elles, finiraient par rapporter de bons revenus.

LEURS NOMS

Ceux qui ont signé ce rapport sont les professeurs Garfield V. Cox, A. Director, Paul H. Douglas, H. D. Gideonse, Frank H. Knight, H. A. Millis, Lloyd W. Mints, H. Schultz, H. C. Simons, J. Viner, Chester W. Wright et Theodore O. Yntema.

MISERABLE MYSTIFICATEUR EN ROUTE POUR LA PRISON:—On voit ici John Hughes Curtis, de Norfolk, Virginie, conduit en prison par un agent fédéral après qu'il eut avoué toute sa supercherie.

Une loi insupportable

DE RETOUR AU PAYS:—Voici Mme Granville Fortescue à son arrivée à New-York avec son mari, après son procès à Honolulu.

Monopole qu'on abolira

New-York, 23—U. P.—Il est possible que la Swedish Match Company, subsidiaire de Kreuger & Toll, perde le monopole de la fabrication des allumettes en Roumanie.

Le gouvernement roumain a fait faire une enquête pour savoir si Kreuger a vendu des obligations russes, contrairement à une entente qu'il avait signée et en vertu de laquelle il ne devait pas disposer de ces obligations avant plusieurs années.

Si l'on réussit à établir que Kreuger a fait preuve de mauvaise foi et a vendu de ces obligations, reçues du gouvernement roumain, on abolira le monopole des allumettes.

Le gouvernement roumain pourra alors démontrer que Kreuger a violé l'entente conclue. On s'efforce en ce moment de retracer certaines obligations remises à Kreuger, quand on lui accorda le monopole de la fabrication des allumettes en Roumanie.

CE QUE PEUT FAIRE L'AMOUR MATERNEL

Vienne, 23—U. P.—Mme Ada Wright, mère de deux des huit noirs, qui attendent en ce moment d'être électrocutés dans la prison de Montgomery, Alabama, après avoir été trouvés coupables d'attaques contre des blanches, est arrivée ici aujourd'hui de Hambourg pour intéresser les foules au sort de ses fils. Elle parcourt l'Europe avec l'appui financier de la Ligue des Droits de l'Homme.

UNE RECOMPENSE DE $25,000 EST OFFERTE

Trenton, N.-J., 23—U. P.—Le sénat du New Jersey a adopté ce soir un bill autorisant le gouverneur A. Harry Moore à offrir une récompense de $25,000, pour la capture des meurtriers du bébé de Lindbergh. La loi n'autorisait jusqu'ici que des récompenses de $1,000 au maximum.

BOURSE DE PARIS

Paris, 24.—La nervosité qui s'est manifestée à la Bourse au sujet d'événements politiques et le manque de direction de New-York et de Londres, ont été des facteurs de baisse sur le marché d'hier. La déclaration du dividende de Suez qui aurait dû être le signal d'un mouvement de hausse, n'a produit qu'un ralentissement dans l'allure de recul. Ici et là on a constaté des mouvements plus brillants de la part de quelques stocks vers la fermeture.

Les marchés monétaires ont été calmes, et la livre sterling a montré plus de fermeté à 93.20 clôturant à 93.23. Le dollar est resté sans changement à 25.33 1-4.

CHANGEMENT RADICAL CHEZ UN TRES ARDENT PROHIBITIONNISTE

Washington, 23.—U.P.—Le sénateur Hiram Johnson, qui fut déjà un ardent propagandiste de la prohibition, a plaidé aujourd'hui en faveur d'un referendum sur le 18e amendement.

"Presque toute la population est d'accord et désire un referendum sur la question de la prohibition", déclara Johnson.

LA CONSTITUTION

"Il faut absolument qu'on en vienne à une décision et enlever au pouvoir fédéral la juridiction, quand il s'agit de cette question", le représentant républicain. "Chaque état devrait être libre de décider ce que bon lui semblera à ce sujet".

AVANT L'AJOURNEMENT

Le sénateur de la Californie a déclaré que le Congrès devrait rayer des lois fédérales certaines Volstead et se hâter d'agir avant la fin de la session. Johnson a déclaré aussi qu'il n'assisterait pas à la convention républicaine de Chicago, car ses opinions ont changé depuis 1928, alors qu'il avait été un chaud partisan prohibitionniste de Hoover.

LE JOUG TROP DUR D'UNE BELLE-MERE

New-York, U. P. 21—Hannah Williams, actrice, qui avait épousé le fils d'Otto Kahn banquier multi-millionnaire de New-York, Roger Kahn, il y a un an, a dû quitter la résidence de ses beaux-parents parce qu'elle ne s'entendait pas avec sa belle-mère. Celle-ci s'objectait souvent à ce que sa bru s'applique des cosmétiques à la figure durant le jour et elle l'empêchait de chanter dans la maison.

Hannah Williams a déclaré qu'elle avait suffisamment souffert du joug de sa belle-mère et qu'elle entendait retourner au théâtre.

ELLE VA MIEUX

New-York, 23. — U.P. — Vicki Baum, auteur de "Grand Hôtel", prend beaucoup de mieux à l'hôpital de Marie-Immaculée, à Jamaïca, où elle se rétablit des blessures qu'elle s'infligea en tombant de cheval dimanche dernier.

CADAVRE REPECHE

Paris, 23.—U.P.—La police croit avoir découvert le cadavre de William Ferdinand Kothe, 29 ans, agent d'assurance de Boston, disparu depuis une semaine. On a repêché un cadavre dans la Seine près du Quai d'Orsay et sa description ressemble à celle de M. Kothe. Un chagrin d'amour aurait porté Kothe à se suicider.

ACCIDENT MORTEL DANS UNE MINE

Bakewell, Derbyshire, Angleterre, 22—U. P.—Huit personnes ont perdu la vie à la suite d'une explosion survenue aujourd'hui dans une mine de plomb, à Yulegrave. Trois des morts faisaient partie d'un groupe de sauveteurs qui tentaient de libérer d'autres mineurs, emprisonnés par un éboulis de pierre.

Ne manquez pas de voir notre concours, page 7

Etant sans patrie, il se livre à la police

UN AUTRE ECHO DU SCANDALE DU TEAPOT DOME AUX ETATS-UNIS

New-York, 23.—U.P.—Henry M. Blackmer, ancien millionnaire de Denver, fatigué de vivre à l'étranger, privé de passeport, et partant de patrie, a décidé de retourner aux Etats-Unis, de payer ses dettes au gouvernement et de faire face aux accusations que les autorités fédérales pourront porter contre lui.

Blackmer, un des fondateurs de la Continental Trading Company, exposée sous son vrai jour dans le scandale du Teapot Dome, s'enfuit en Europe au début de l'enquête sur les transactions d'Albert B. Fall, et il est resté à l'étranger depuis ce temps.

En guise de représailles, le gouvernement américain confisqua ses propriétés d'une valeur de $100,000, le condamna à payer une amende de $60,000, lui enleva son passeport, et, selon ses amis, le poursuivit partout en Europe.

George Gordon Battle, avocat de Blackmer a avoué ce soir qu'il avait pris les dispositions nécessaires pour satisfaire aux demandes du gouvernement.

L'AMENDE

Des obligations suffisantes pour payer l'amende de $60,000 sont maintenant entre les mains du surintendant de la police fédérale à Washington. Ceci permettra, selon l'avocat, à l'ancien magnat du pétrole de revenir librement aux Etats-Unis. Mais il n'a pas pu dire ce qui pourrait survenir contre son client, une fois qu'il sera arrivé.

Blackmer a maintenant 62 ans et avant les révélations du scandale du Teapot Dome, il était considéré comme un des plus brillants hommes d'affaires de la région des Rocheuses. Blackmer était non seulement un magnat du pétrole mais aussi un magnat des chemins de fer et des mines.

AMI DE SINCLAIR

Il était un ami intime d'Harry F. Sinclair et d'autres hommes du groupe, qui transigea par l'intermédiaire de l'ancien secrétaire de l'Intérieur, Albert B. Fall, lequel vient de purger une sentence d'un an en prison.

Hitler n'a pas de chance

LE CALME REPOSANT DU FOYER:—Mme Amelia Earhart Putnam photographiée chez elle avec son mari, George Palmer Putnam, éditeur de New-York.

BRUNING FERA SENTIR TOUTE LA RIGUEUR DE SA DICTATURE

Berlin, 23.—U.P.—Le chancelier Bruning est décidé, a-t-on appris ce soir, à tenir les fascistes éloignés du pouvoir en établissant une dictature plus rigide en Allemagne.

Contrairement à l'attente des diplomates étrangers, les chances des hitlériste de faire nommer des leurs dans le cabinet semblent diminuer dans de fortes proportions, car le chancelier Bruning semble prêt à nommer de ses partisans, pour remplir les postes laissés vacants à la suite des élections.

AUTORITE DE HINDENBURG

Bruning paraît vouloir s'appuyer davantage sur l'autorité du président Hindenburg et sur celle des chefs militaires. Plusieurs ambassadeurs avaient averti leurs gouvernements respectifs que les fascistes prendraient le pouvoir d'ici un mois, mais les événements ont changé la face des choses.

L'AVENIR

Le sort du Reich paraît encore mal déterminé mais on prévoit que les fascistes seront satisfaits de former le parti de l'opposition pendant quelque temps encore.

L'affaire Lindbergh

Hopewell, N.-J., 23—U. P.—Pour la première fois depuis le 1er mars, alors que le malheureux bébé de Lindbergh fut enlevé de son petit lit, le colonel Schwartzkopf a laissé publier aujourd'hui des lettres écrites par les prétendus ravisseurs au Dr John F. Condon.

Deux spécimen sont identiques selon les experts en écriture et ressemblent beaucoup à l'écriture de la note laissée dans la chambre du bebé, le soir de l'enlèvement.

Une de ces notes disait que le bébé était à bord d'un petit bateau de 28 pieds de longueur; qu'il y avait deux personnes avec lui et que ces deux personnes étaient innocentes. On ajoutait que le bateau se trouvait entre Horseneck Beach et Gay Head, près de l'Ile Elizabeth.

L'autre note disait de traverser la rue, de marcher jusqu'au prochain carrefour et de prendre ensuite l'avenue Wittermore en allant vers le sud, d'apporter l'argent et que quelqu'un rencontrerait le messager.

Est-ce bien cet espion?

Londres, 23—U. P.—Les autorités de Scotland Yard ont annoncé ce soir qu'on ne se souvenait pas de l'affaire Duquesne, à la suite d'un rapport de New-York, annonçant qu'on avait arrêté aujourd'hui dans la métropole américaine le capitaine Fritz Joubert Duquesne, lequel était recherché depuis 13 ans, sous l'accusation d'avoir causé la perte du navire "Hampshire" dans lequel Lord Kitchener perdit la vie.

Duquesne était recherché depuis 1919, alors qu'il s'évada de l'hôpital Bellevue, à New-York, car il serait un espion allemand.

Scotland Yard a poursuivi Duquesne depuis 13 ans, à la demande du gouvernement anglais, qui l'accusait de "meurtre en haute mer, commis durant la guerre".

La police de New-York prétend avoir appréhendé Duquesne aujourd'hui dans un appartement.

On découvrit dans le domicile du suspect un carnet contenant des notes tendant à démontrer que Duquesne a causé l'explosion du navire de guerre "Hampshire".

Honneur très envié—Voici le fameux ténor John McCormack dans le costume qu'il portait quand il chanta devant le Pape Pie XI il y a quelque temps.

"TOUT CE QUI BRILLE N'EST PAS DIAMANT"

Québec, 23—(D. N. C.)—Le dicton populaire bien connu "Tout ce qui brille n'est pas or" pourrait bien se changer en "Tout ce qui brille n'est pas diamant", comme l'ont constaté ce matin des cambrioleurs inconnus. Ces escarpes, attirés par l'éclat de morceaux de quartz exposés dans la montre du joaillier Paquet, rue St-Joseph, brisèrent la glace et remplirent leurs poches du précieux butin, laissant de côté des bagues de prix ainsi que des montres précieuses. Les voleurs réfléchissent probablement en ce moment sur l'autre dicton qui dit de ne pas se fier aux apparences.

ACQUITTEMENT

Québec, 23. —(D.N.C.)— Le juge Demers a acquitté ce matin les sept personnes, hommes et femmes, membres de la International Bible Student's Association, qui étaient accusées d'avoir distribué des livres contre la foi catholique. Le juge décréta qu'il n'y avait pas eu violation de l'article 198 du code pénal.

RETOUR A LA LUMIERE APRES 25,000 ANNEES

Rome, 23—U. P.—On a découvert aujourd'hui au pied d'une colline, située entre le Colisée et la basilique de Constantin, un fossile de mammouth, qui aurait vécu il y a 25,000 ans. On a trouvé une molaire mesurant trois mètres de longueur et 75 centimètres de largeur, à une profondeur de 45 pieds. On a fait cette découverte dans un terrain d'alluvions. On continue les fouilles, car on espère trouver le squelette complet.

DOUBLE NOYADE

LaTuque, 23. —(D.N.C.)— André Martel et Alfred Savard, tous deux de LaTuque, se sont noyés en fin de semaine. Martel perdit la vie quand la chaloupe dans laquelle il se trouvait avec ses deux frères et un ami chavira dans 20 pieds d'eau. Quant à Alfred Savard, il se noya après être tombé du haut d'un échafaudage dans les rapides Blancs.

LES INGENIEURS

Québec, 23—(D.N.C.) —Un arrêt ministériel vient de déterminer les honoraires légaux, que pourront exiger les membres de la Corporation des Ingénieurs Civils de la province de Québec. Ces honoraires varient de $50, pour une consultation ordinaire, à 3 pour cent, quand il s'agit de travaux de plus de $1,000,000.

POUR PREVENIR LES RAPTS:—On remarque à la tête du lit de cet enfant un microphone, rélié à un haut-parleur dans la chambre des parents, pour amplifier le moindre bruit, qui se produit dans le lit du bébé. On prétend pouvoir ainsi prévenir les rapts durant la nuit.

"Greta Garbo": *LIRE L'HISTOIRE DE SA VIE, UN VERITABLE ROMAN VECU, EN* **page 9**

L'ILLUSTRATION
ABONNEMENT PAR LA POSTE

Ville de Montréal et la banlieue ..... $6.00 par année
Dans les campagnes:
Un an ..... $5.00 Trois mois $1.25
Six mois ..... $2.50 Un mois ..... .50
Payable d'avance
ADMINISTRATION ET REDACTION
265, rue Vitre Ouest.
Toute correspondance pour l'Administration et la Rédaction doit être adressée à Casier postal 1480.
TELEPHONE
TOUS LES SERVICES
NUMERO GENERAL HA. 8181

MONTREAL, MARDI, 24 MAI 1932

Ces vacances de la Clique

LES citoyens se rappellent que le lendemain de son avènement au pouvoir, en 1930, l'administration Houde se mettait à travailler d'arrache-pied pour édifier un programme de travaux afin de soulager la misère qui s'intensifiait parmi les travailleurs. Les administrateurs siégeaient jour et nuit, et très souvent le dimanche et il en résultait de nombreux accomplissements que l'administration actuelle ne semble pas vouloir terminer.

La crise est loin de s'améliorer. La situation s'aggrave parce que les chômeurs qui possédaient quelque chose l'ont dépensé pour vivre; un grand nombre ont vendu leurs biens meubles; d'autres ont emprunté et ne peuvent plus rembourser; enfin, plusieurs ont vécu à l'aide de parents et d'amis qui se trouvent dans l'impossibilité de continuer leurs secours.

Pendant ce temps, messieurs les membres du comité exécutif sont en vacances depuis vendredi dernier et ils ne retourneront à leur besogne que demain. Les citoyens peuvent, de par ce fait, établir un contraste avec le travail accompli par les administrateurs précédents qui sans trêve, sans répit, ont fait face à la crise.

Nos administrateurs actuels sont imperturbables et sereins. Il se dégage une leçon de cette attitude. Si la Clique avait à subir une réélection dans deux ans, elle n'exhiberait pas cette morgue qu'elle copie sur celle du premier ministre de la province. Ces cerfs-volants ne sont que l'écho de la voix de leur maître. Ils ont assurément obtenu l'assurance du cynique premier ministre que leur terme échevinal serait étendu, de par la grâce de la veulerie provinciale, de deux ans à quatre. Et nos édiles assurés d'un terme de quatre ans, se moquent ouvertement de leurs commettants.

Québec refuse de donner du travail sur les routes pour avoir abusé durant les élections du mois d'août dernier; Montréal accepte en servante bénévole, soumise et obéissante, les ordres qui proviennent de Québec de laisser faire et de laisser porter.

Les chômeurs crèvent et, pendant ce temps, les administrateurs se reposent de n'avoir rien fait. M. Taschereau pêche la truite. La montagne en vacances sera pire que la montagne en travail. Celle-ci accouchait au moins d'une souris; celle-là avortera tout court.

Gare à la casse lorsque le chômeur aura souffert suffisamment ou trop!

Casse-tête chinois

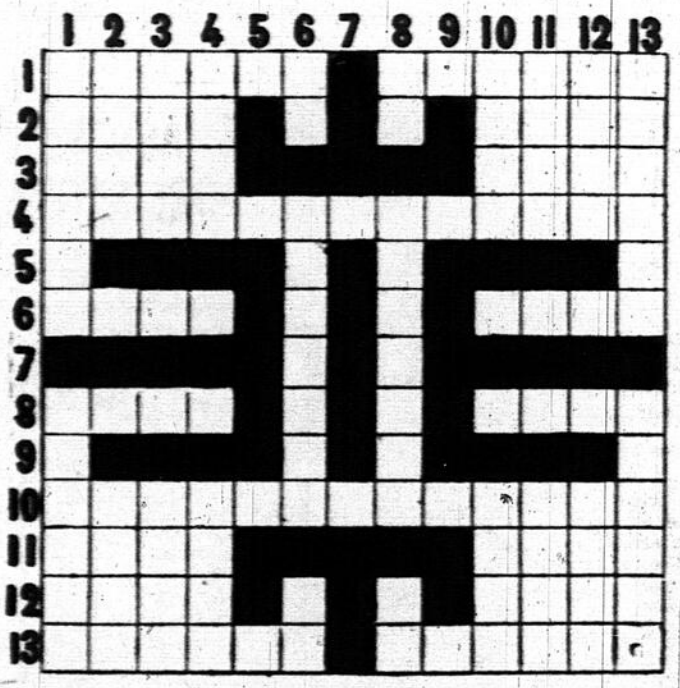

HORIZONTALEMENT

1—Briser avec les dents - Serpent fantastique. 2—Guide - Vient au monde. 3—Opinion - Apprêt gommé. 4—Se dit des parties de l'apport d'une femme non comprises dans sa dot. 6—Rivière de France - Raboteux. 8—Annonce trompeuse - Va çà et là. 10—Météorite contenant des grains de fer. 11—Enveloppe - Rivière de France. 12—Petite île - Réunion. 13—Unis et polis - Portions.

VERTICALEMENT

1—Assemblage de fleurs ou de fruits soutenus par un axe commun - Partie du végétal. 2—Songea - Langue sacrée de Ceylan. 3—Joindre-Leur nom nous est d'une grande utilité! 4—Anagramme de possesseur d'une vertu trop rare - Filets. 6—Note de musique - -Soldat de cavalerie légère - Pour se faire les dents. 8—Partie d'une locution populaire - Se sont divertis - Préfixe. 10—Ancien habitant du Pérou - Déclaration juridique. 11—Affluent de l'Orange - Tête de rocher. 12—Ordre prescrit de cérémonies - Sert à mouvoir en tournant autour de son centre. 13—Amaigrissement extrême du corps - Canaux pour renouveler l'air.

Curiosités mondiales

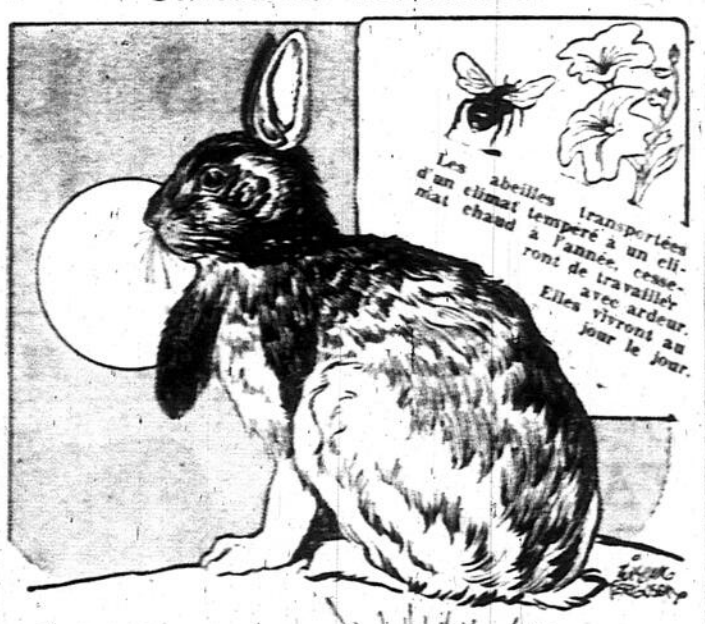

Un lapin à barbe de la collection Fleming. La barbe de ce phénomène de la nature a six pouces de long.

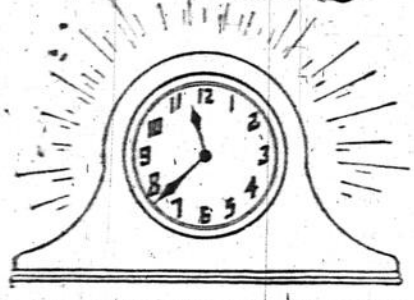

UNE HORLOGE prendra 32 ans sans s'arrêter pour arriver à un milliard de tics-tacs.

Le maire Lambert de Hull est élu malgré le député

Ottawa, Ont., 24.— (D.N.C.)—M. Théo. Lambert a été réélu, hier soir, maire de Hull pour la quatrième fois. Il a défait M. Alphonse Moussette, ancien échevin qui se présentait contre lui pour la seconde fois.

Le député Alphonse Fournier (libéral) s'est lancé dans la lutte à corps perdu en faveur de M. Moussette. Le résultat du scrutin est incontestablement un vote de non-confiance contre M. Fournier qui a subi hier une défaite très significative.

ZIZANIE

Il ressort de cette élection un fait certain: c'est que les deux clans libéraux, le Reform Club (Lambert) et l'Union Libérale (Moussette) qui se sont fait une lutte sans merci, continueront à se chamailler jusqu'à la prochaine convention libérale.

Les conservateurs de Hull n'ont pris aucune part officielle à cette guerre intestine au sein du parti libéral. Ils sont restés unis et s'amusent fort de voir les libéraux si divisés.

LES ELUS

Voici le détail du vote:

Quartier 1a — Echevin Edmond Laramée, élu maj. 123 contre Israel Goulet.

Quartier 2—Echevin Ernest Pelletier, élu maj. 102 contre J. B. Cadieux.

Quartier 2—Achille Morin, élu maj. 67 contre Andrew Stafford.

Quartier 3a—J. B. Thivierge, élu maj. 39 contre Eugène Dagenais.

Quartier 3a—Echevin A. Beauchamp, élu maj. 46 contre A. Bertrand.

Quartier 4—Jules Laverdure, élu maj. 214 contre A. Angrignon.

Quartier 5—Echevin Pierre Chenier, élu maj. 13 contre Moise Galipeau.

Quartier 5—Joseph Marcoux, élu maj. 183 contre Antonio Desjardins.

CANDIDAT DANS MAISONNEUVE

M. Héliodore Binette, employé du Canadien National, a été choisi candidat ouvrier dans la prochaine lutte électorale de la division Maisonneuve, au cours d'une convention régulière du parti ouvrier, tenue hier soir à la salle du marché Maisonneuve, sous la présidence conjointe de MM. Joseph Coppello et Albert Brissette.

M. A. A. Heaps, député ouvrier de Winnipeg-Nord à la Chambre des Communes, M. l'échevin Jos Schubert, de Montréal, de retour d'un voyage dans les principales villes américaines, assistaient à la convention du parti ouvrier.

LES ARGUMENTS

Ces derniers et M. L.-A. Beaudry, employés des usines Angus appuyèrent la candidature de M. Binette à l'élection de Maisonneuve qui aura lieu le 27 juin prochain.

SOCIETE HISTORIQUE

L'assemblée régulière mensuelle de la Société Historique de Montréal aura lieu à la Bibliothèque Saint-Sulpice, ce soir à 8 heures p. m. Conférencier, le colonel Wilfrid Bovey. Sujet: "L'Intendant Jean Talon".

UN ENFANT DE 5 ANS DISPARU

Roger Sanford, 5 ans, 2021 rue Richardson, Pointe St-Charles, est disparu de chez lui depuis vendredi dernier. Ses parents désolés ne savent que croire. A-t-il été enlevé, ou s'est-il sauvé? La police a été prévenue.

Le signalement de l'enfant est le suivant: Il a les cheveux blonds, les yeux gris-bleu. Il portait une culotte bleue, et des bas "golf", un chandail gris foncé.

POUR NOS LECTEURS

Afin d'accommoder le nombre toujours grandissant de nos lecteurs, la direction de l'Illustration a décidé de donner un service téléphonique de 24 heures. Nos lecteurs peuvent appeler à toute heure du jour et de la nuit et ils recevront une réponse à toute demande de renseignements sportifs ou autres qu'ils voudront bien formuler en signalant HA. 8181.

Ce service téléphonique ininterrompu est maintenant à la disposition de nos lecteurs.

TRIBUNE LIBRE

Nous recevons d'un de nos lecteurs la lettre suivante qui contient d'intéressantes suggestions au sujet du chômage.

M. le Directeur de l'Illustration,
Cher Monsieur,

Depuis des mois, il s'est dépensé beaucoup de temps et d'encre sur la question du chômage. Il m'est venu une idée qui n'est peut-être pas nouvelle.

Comme vous le savez, il y a un nombre de personnes qui résident en dehors des limites de Montréal qui détiennent des positions dans notre ville et n'y paient aucune taxe.

Ne serait-il pas possible qu'une loi soit passée à l'effet de taxer ces gens, disons $50.00 par année, ce qui n'est pas trop considérable, que ces gens vivent à meilleures conditions qu'ici tout en payant le déplacement matin et soir.

Les propriétaires de commerces, d'industries, les banques, les compagnies d'assurance, etc., seraient tenus de fournir une liste de tous leurs employés non-résidents et seraient aussi tenus de payer à la ville cette taxe et ils la percevraient eux-mêmes de leurs employés. De ce fait, beaucoup de gens désireux de garder leur emploi deviendraient à Montréal et rempliraient tous ou la grande majorité des postes dont ce qui donnerait des revenus additionnels à la ville par la taxe civique et permettrait aussi aux propriétaires de rencontrer leurs obligations.

Ceux qui ne voudraient pas se soumettre à cette loi devront quitter leur emploi et céder la place à d'autres qui sont sans emploi et qui pourraient peut-être remplir la position plus efficacement.

Si nous y regardons de près la ville de Montréal, de même que ces non-résidents, les seuls qui en retirent des bénéfices sont les compagnies de transport tels que autobus, chemins de fer et tramways. Avec cette taxe de $50.00 par personne, un fonds de secours pourrait être organisé pour venir en aide aux personnes qui ont réellement besoin.

Laissons aux autres villes et municipalités le soin de s'occuper de leurs gens et protégeons les nôtres. De cette manière nous diminuerons de beaucoup le chômage en notre ville.

Un citoyen qui désire le développement et le bien-être de Montréal.

NOS REBUS

DANS MAISONNEUVE

Les préliminaires de la convention conservatrice en vue de l'élection partielle du 27 juin dans Maisonneuve auront lieu mercredi soir prochain au club conservateur, rue Lasalle. Plus de 100 délégués de cette division assisteront à cette assemblée. Parmi les candidats probables, on mentionne Me Jean Fauteux, Me Edouard Flamand et l'échevin J. H. Brien, du quartier Rosemont.

LE R. P. L. LEJEUNE

Ottawa, Ont., 23 — (D.N.C.) — Le R. P. Louis Lejeune, O.M.I., auteur du dictionnaire Historique Canadien, de publication récente, sera honoré publiquement jeudi soir à l'Université d'Ottawa, par la Société Historique de Montréal. En cette occasion il recevra une médaille qui lui sera remise par M. Aemilius Fauteux au nom de la société.

Publiée tous les matins, à Montréal par la Société des Journalistes Canadiens, Inc., compagnie autorisée par lettres patentes du Gouvernement de la Province de Québec. Imprimée par "British American Publishing Co., Limitée", 265, rue Vitré ouest.

MEURTRE ET SUICIDE A ST-CHRYSOSTOME

LOHR ET LONG N'AURAIENT PAS QUITTE LA VILLE

Les détectives paraissent certains que Jack Lohr et Jack Long, alias Porter, les deux bandits qui ont joué du pistolet dernièrement, sur la rue Peel, alors que deux officiers tentaient de les arrêter, sont encore dans la métropole du Canada, où ils se cachent dans quelque coin de l'"underworld".

Long et Lohr sont recherchés par la police de Boston pour avoir commis une centaine de vols d'automobiles et éventré une cinquantaine de coffres-forts. Quatorze de leurs copains sont actuellement dans les cellules des quartiers-généraux de la police de Boston, où ils attendent leur procès.

DANGEREUX CRIMINELS

Les deux bandits sont des hommes très dangereux, et d'ailleurs on a pu le constater lors de l'incident qui s'est déroulé il y a quelques jours, dans le centre de la ville. Vu qu'une surveillance des plus étroites a été exercée à tous les ponts de la ville, il semble impossible qu'ils aient pu quitter Montréal.

UNE RECOMPENSE

Plusieurs escouades de détectives travaillent jour et nuit à la recherche de ces deux êtres dangereux. Les limiers ont reçu des ordres sévères et l'on ne doit pas craindre de se servir du revolver pour capturer ces deux fuyards. Le sergent-détective Joseph Crescio, de la police de l'état du Massachusetts, et Francis Mahoney, de la Surety Underwriters' Corporation de Boston, sont en ce moment à Montréal où ils prennent une part active aux recherches. Comme on le sait, la Surety Underwriters' Corporation offre une récompense de $1.500 à celui qui donnera les informations qui conduiront à l'arrestation des deux criminels.

FEMME BLESSEE DANS UN ACCIDENT D'AUTO

Mme William Hart, 6538 rue McEachran, Outremont, a été transportée à l'hôpital Western, hier soir, vers 8 h. 30, souffrant de coupures au front et à la bouche.

Mme Hart était passagère dans l'automobile de John Costigan, démonstrateur d'automobile, quand arrivé à l'angle des rues Van Horne et Hudson, le véhicule frappa le trottoir et capota.

Le sergent-détective Crépeau a dépêché sur les lieux le sergent-détective Dubreuil pour l'enquête.

UN JUGEMENT IMPORTANT POUR LES TAILLEURS

Dans un jugement qu'il a rendu hier après-midi, en Cour supérieure, l'honorable juge Martineau vient de décréter que les marchands-tailleurs ne sont pas sujets aux rigueurs des lois applicables aux manufacturiers-tailleurs, du moins dans le cas de l'impôt sur le revenu.

Le juge Martineau, en rendant ce jugement, a renvoyé une action au montant de $14,976, intentée par le ministère du revenu national contre Samuel M. Ogulnik and Company Ltd., Montréal.

SECTION ULTRA-VIRES

Sa Seigneurie a aussi déclaré ultra-vires la section 11 des règlements du revenu national, relativement à la nomenclature des commerces et industries tombant ou ne tombant pas sous le coup des rigueurs de certains impôts.

CAUSE-TYPE

La décision du juge Martineau est d'une très grande importance, vu qu'il s'agit d'une cause-type. De semblables poursuites allaient en effet être prises contre un grand nombre de marchands-tailleurs. Il est donc maintenant décidé que même un marchand-tailleur qui soumissionne pour de grosses compagnies n'est pas un manufacturier-tailleur.

UNE SIXIEME ARRESTATION

Une sixième arrestation a été effectuée, hier après-midi, relativement à l'affaire des faux-chèques tirés sur les chemins de fer nationaux. Le prévenu est Charles McPherson, machiniste des usines du C.N.R., accusé de complicité dans un complot ayant pour but de passer des faux chèques pour une valeur de $30.000.

Le constable Fournier et les sergents-détectives Gauthier et Lavallée ont effectué son arrestation.

FILLE TROUVEE A DEMI-ASPHYXIEE DANS SA CHAMBRE

Grâce à l'intervention de Mme John McDonald, maîtresse de pension, à 1334 rue Dorchester ouest, Mlle Béatrice Bracy, de la même adresse a eu la vie sauve.

DU GAZ

Il était environ 3 heures, hier après-midi, quand Mme McDonald qui était à faire le ménage dans sa maison, sentit l'odeur âcre du gaz, se dégageant d'une chambre de la maison. Prise de soupçons sérieux, elle avertit son mari, et tous deux tentèrent de pénétrer dans la chambre en question.

SUR LE LIT

La porte était close. On dut l'enfoncer. Sur le lit de la chambre était étendue sans connaissance, Mlle Bracy. Mme McDonald alerta la police. Les constables Gagnon et Bouthillet se rendirent sur les lieux en hâte. Ils ont fait conduire la malheureuse à l'hôpital Western.

PERQUISITIONS

Le sergent-détective Monarque, du bureau de la sûreté averti de l'affaire dépêcha sur les lieux le sergent-détective Pagé, qui ouvrit une enquête. On a découvert qu'un robinet du poêle à gaz avait été ouvert.

Une note aurait plus tard été trouvée sur la table de la chambre. Sur cette dernière missive, la malheureuse aurait écrit son découragement et sa hâte d'en finir avec la vie, à cause du manque d'emploi.

Une accusation de tentative de suicide a été portée contre elle. Après traitement, à l'hôpital, on l'a remise aux soins de la police.

Elle comparaîtra en cour de police ce matin.

Erreur judiciaire malheureuse—Gerald Growden, qui avait été condamné au pénitencier pour la vie après avoir été trouvé coupable du meurtre d'un homme, survenu en 1929 pendant un vol à main armée, vient d'être libéré à Détroit. Les trois coupables du meurtre viennent de faire des aveux.

L'assemblée annuelle des actionnaires de la Beauharnois Power Corporation aura lieu le 9 juin prochain, à 1209 édifice Aldred, 507 Place d'Armes, Montréal, à midi.

Le drame se déroule devant des enfants

(Spécial à l'"Illustration")

St-Chrysosthome, 24.—Une horrible tragédie s'est déroulée, hier soir, quand Aimé Emard, 49 ans, trappeur, père de 11 enfants a délibérément tué sa femme d'une balle, en pleine poitrine, à la suite d'une discussion au sujet de leur fils qui ne voulait pas faire sa première communion. Après avoir tué sa femme, Cordélia Ouimet, 47 ans, le meurtrier s'enleva la vie en se logeant une balle dans la tête. Quand la police provinciale arriva sur les lieux, elle n'a pu que ramasser deux cadavres, et consoler des enfants en pleurs.

LA TERREUR

Emard était appelé la terreur du village, par les gens qui le connaissaient. C'était un trappeur d'une force peu commune. Il n'était arrivé à St-Chrysostôme que depuis environ un an. Il s'y est établi avec sa nombreuse famille composée de onze enfants. L'aînée des filles est mariée. Elle n'a été avertie que plus tard, de l'horrible tragédie qui venait de se dérouler dans la maison paternelle.

LEUR DEMEURE

La famille Emard habite dans une maison à deux étages, à environ 180 pieds de l'église du village. Le plus jeune fils va présentement au catéchisme, en vue de sa première communion qu'il doit faire sous peu.

LA DISCUSSION

Hier soir, il était environ 5 heures, quand le père de famille et les enfants se mirent à table. Tous n'étaient pas encore assis, quand la discussion, qui avait pris naissance peu avant entre le mari et sa femme s'envenima.

Le plus jeune fils était parti du catéchisme. Le père blâma la mère pour cet acte. Elle se défendit. Lui n'entendit pas raison, et maugréa ostensiblement. La discussion commença pour de bon, sous les yeux attentifs et inquisitifs des enfants, qui ne savaient quoi penser, quand le père, en courroux, saisit une chaise et la faisant tourner dans l'air, l'abattit sur la tête de sa femme, qui chancela et s'écroula sur le plancher pour se relever ensuite.

AVEUGLE

Affolé, Emard courut à sa chambre pour y chercher son fusil. Il revint tenant son arme en joue. Un des enfants, en pleurs, s'agrippa à la jupe de sa mère. Le père aveuglé pressa sur le chien de son fusil. Le coup fatal partit. Les plombs s'écartèrent en volant. La mère fut frappée en pleine poitrine. Elle a eu la figure écorchée par des plombs. Le petit serra plus fort la jambe de sa mère et tomba à la renverse avec elle. Elle était morte, frappée en pleine poitrine.

SUICIDE

Non content d'avoir tué sa femme, ou pris de remords, Emard remonta dans sa chambre. Il remplaça la cartouche qu'il venait de tirer par une autre et se plaçant le canon du fusil près de la tempe, il laissa partir le coup, se fracassant la tête. Il tomba mort. Les enfants en détresse accoururent chez le huissier Hercule Delisle, qui alerta immédiatement le capitaine Jargailles, de la sûreté provinciale.

Les docteurs Armand Deguise et J. A. Poirier ont été mandés sur les lieux, mais n'ont pu que constater la mort des deux victimes. Le Dr A. Savage de Ste-Philomène, coroner du district a été averti de l'affaire. L'enquête sera ouverte dès mercredi.

TEMOINS

Les pauvres enfants ont été témoins de cette horrible tragédie. La plus âgée des filles, qui était à la maison, a prévenu le huissier.

On rapportait d'autre part qu'Emard avait en d'autres occasions menacé de tuer sa femme.

CHAUFFEUR QUI VA EN PRISON

Palma Fortier, un cultivateur de Laprairie, a été condamné à sept jours de prison, par le juge J.-O. Lacroix, après avoir été trouvé coupable sous l'accusation d'avoir conduit un camion, en état d'ivresse, samedi dernier.

Les constables Houde et Hamel de la police municipale déclarèrent au président du tribunal que l'accusé était ivre quand ils opérèrent son arrestation, mais le constable Willie Bouchard, de la police provinciale, prétendit le contraire en rendant témoignage.

Le juge Lacroix a accepté la version des officiers de la police municipale. Ceux-ci racontèrent qu'ils avaient été frappés par l'automobile du prévenu qui essaya même de se sauver. "Il était évident,—déclarèrent-ils, que Fortier était sous l'influence des liqueurs alcooliques".

GRAVE ACCIDENT RUE DORCHESTER

Mlle Elise Paquette, 74 ans, No 1214 avenue Seymour, a été transportée à l'hôpital Western, dans un état très critique, après avoir été frappée par un automobile, hier après-midi.

L'accident est survenu vers 3 hrs 40, alors que la victime traversait la rue Dorchester, près de l'avenue Seymour. Les médecins de l'hôpital ont déclaré qu'elle souffrait de contusions au corps, ainsi que d'une fracture du crâne.

Le sergent Duranleau, de la station de police de la rue St-Luc, a fait enquête et appris que l'automobile qui frappa Mlle Paquette était conduite par M. H. Hood, No 2121 boulevard Décarie. M. Hood se dirigeait vers l'est, sur la rue Dorchester. Il arrêta immédiatement après l'accident et se porta au secours de la victime, qu'il fit transporter à l'hôpital.

Notre rébus quotidien

Il s'agit pour nos jeunes lecteurs de découvrir ici un chasseur, qui ne manquera pas ce hibou. La solution de ce rébus paraîtra dans l'"Illustration" de demain.

CINEMA DE PARIS
694 Ste-Cath. O. v-à-v Eaton
TROISIEME SEMAINE
"LA PETITE CHOCOLATIERE"
avec RAIMU

Impérial
Deux grands films en primeur
LA COUTURIERE DE LUNEVILLE
et NUITS DE VENISE.
Soirée de cadeaux vendredi.

SHERLOCK HOLMES

L'affaire "Gloria Scott" La lettre fatale.—

1—"Victor Trevor a été mon seul ami de collège, continua Holmes". Son terrier m'a mordu à la cheville un beau matin alors que je me rendais à la chapelle. J'ai pris le lit pour dix jours. Trevor vint me voir souvent et à la fin m'invita dans sa famille à Connithorpe, Norfolk. J'y passai un mois de vacances.

2—"Le vieux Trevor possédait une bonne fortune et jouissait de la confiance populaire comme juge de paix et gros propriétaire. Il était veuf et mon ami, son seul enfant. Relativement cultivé, il possédait une rude force physique et mentale. Il avait beaucoup travaillé. Ses yeux bleus très clairs laissaient voir un peu de méchanceté.

3—"J'appréhendais une vacance plaisante et instructive. De fait, Watson, m'a intéressé grandement. Peu après mon arrivée, un soir, nous causions à table tout en sirotant un verre de porto, quand le jeune Trevor commença à causer des habitudes d'observation et de déduction, sujet qui m'intéressait vivement. J'avais alors créé mon système. Je n'imaginais pas quelle importance il aurait à jouer dans ma vie.

4—"Le vieux croyait réellement que son fils exagérait en lui racontant un ou deux de mes exploits insignifiants.

"Venez M. Holmes, dit-il laissant échapper un rire bon enfant, je suis un sujet excellent, si vous parvenez à me lire."

"Je crains qu'il n'y ait pas grand'chose, dis-je, mais je ne crois pas me tromper en disant que depuis douze mois, vous vivez dans la crainte d'une attaque sur votre personne."

Femmes esquimaux sauvées du martyre

M. H.-W. Porter, journaliste au Halifax Herald, à la suite d'un voyage accompli à bord du navire du gouvernement "Beothic" aux régions arctiques relate dans son journal l'histoire d'un Esquimau qui a fanatisé toute une région.

Un caporal de la Gendarmerie Royale, après avoir parcouru 500 milles sur un traîneau tiré par des chiens, est arrivé à temps pour empêcher des femmes stériles d'Esquimaux de se faire massacrer à mort par des pierres lancées par leur époux.

UN INITIE

Il y a deux ans, un Esquimau qui répond au nom de Miller avait été converti au christianisme. Se sentant plus compétent que les missionnaires, il se mit dans l'idée d'évangéliser les siens à sa façon. Il a parcouru toute la région comprise entre Leaf River et le fort Chimo dans l'Ungava. Miller conçût l'idée que ses ouailles devaient porter de multiples décorations sur leurs vêtements et lui, le chef, des robes de grand prêtre ainsi qu'un turban.

RITUEL COMPLIQUE

Après avoir imaginé un rituel très compliqué, Miller rendit ses partisans de plus en plus hystériques. Le chef interprétait la Bible à sa manière et il réussit, une bonne fois, à convaincre les époux qu'ils devaient, au nom de Dieu, tuer leurs femmes avec des pierres, si elles n'avaient pas d'enfants. Un époux qui ne se sentait pas inspiré par la fausse grâce de Miller se rendit, un jour, à Port Burwell pour aviser la Gendarmerie Royale de ce qui se passait dans son district. Le caporal McInnis fut désigné pour rétablir l'ordre et après avoir parcouru 500 milles sur son traîneau, il arrivait à Leaf River au moment même où les pauvres femmes stériles devaient souffrir le martyr qui leur était imposé par Miller.

LA PAIX

Le caporal McInnis réussit à obtenir grâce pour les femmes en disgrâce après avoir retenu les services d'un interprète qui fit comprendre à Miller que son interprétation de la Bible était erronée. Les femmes sans enfant étaient dans un tel état mental que le caporal McInnis a dû séjourner quelque temps à Leaf River afin de les rassurer qu'elles ne seraient pas tuées par la méthode de Miller. L'ordre est maintenant rétabli.

SEMAILLES TERMINEES

Saint-Théodore de Chersey 23. (D. N. C.) —Les feux de forêts qui ont alarmé les citoyens de notre village et des environs sont maintenant sous contrôle. Les semailles sont terminées et elles ont bonne apparence grâce à la pluie que nous avons eue ces jours derniers.

M. Emilien Riopel, boulanger, vient de terminer la construction d'un nouveau four à pain afin de répondre aux besoins de sa clientèle.

Les touristes arrivent en très grand nombre pour passer la fin de semaine parmi nous. Plusieurs citoyens de Montréal sont arrivés au lac Daly pour l'été.

Etaient de passage à Saint-Théodore récemment: M. A. Brien, n. p. et, et M. Donat Boudreau, courtier, tous deux de Montréal.

POPULARITE CONSTANTE DE CES EXCURSIONS

Des milliers de montréalais ont profité des taux réduits consentis par le Canadien National à l'occasion de la fête de la Reine pour faire des voyages en dehors de leur ville. D'après M. E. C. Elliott, agent général du service des voyageurs, cet exode a commencé dès vendredi soir dernier et s'est continué jusqu'à hier.

Cette fin de semaine-ci ce sera le tour de Montréal de recevoir l'afflux de visiteurs transportés par le Canadien National. M. Elliott nous dit que des excursions spéciales ont été organisées de Québec, Lévis et de points intermédiaires, des chutes Niagara, Ste-Catherines, Hamilton et Toronto, Ont; de New-York, Boston, Springfield et autres points de la Nouvelle-Angleterre; de Grand'Mère et Shawinigan Falls et enfin de Portland, Maine. Toutes ces excursions devraient attirer plusieurs milliers de visiteurs à Montréal, à la fin de semaine.

RECEPTION DES SCOUTS A LORD BYNG DE VIMY

Un groupe d'une centaine de scouts de Montréal, sous la direction de R. C. Patton, scout-maître, du district central de Montréal se porteront aujourd'hui à la rencontre de Lord Byng, ancien gouverneur général du Canada et ancien scout canadien. Lord Byng arrivera à la Gare Bonaventure à six heures du soir, heure d'été. Sir Arthur Currie compte être présent à la gare.

La réception faite par les scouts à leur ancien chef sera comme d'habitude des plus simples.

RADIO PROGRAMME

MARDI, LE 24 MAI 1932

CFCF

8.30—Cheerio, NBC
9.00—Refrains favoris
9.45—Programme NBC
10.00—Disques
11.45—Danse
12.00—Disques
1.30—Kiwanis
2.00—Orch. H. Spencer
2.30—Musique
3.00—Disques
4.15—Danse
6.45—Cotes de la Bourse
7.00—Studio
7.15—Disques
8.00—Orch. Dornberger
8.30—Discours par R. L. Calder, c.r.
8.45—Chant et musique
9.15—Orgue
9.30—Orch. NBC
10.00—Studio
10.15—La circulation
11.00—Concert
11.30—Orch. Dornberger

CKAC

7.30—Le réveil
7.45—Culture physique
8.00—L'heure du déjeuner
9.00—Mélodies populaires
9.15—Disques
10.00—Jovette-Alice Bernier dans Bonjour, Madame
10.30—Sera annoncé plus tard
10.45—La bonne chanson
11.00—Poèmes symphoniques
11.30—Extraits d'opéra
12.00—Trio de concert
12.30—Musique militaire
1.00—Orch. du Royal York
1.30—Prog. musical d'Atlantic City
2.00—Chants de Tante Jemima, CBS
4.00—Emission du Conservatoire national de musique
4.25—Emission du Jour de l'Empire Maple Leafs et Canadiens au Forum
5.30—Le Professeur et le Major, CBS
5.45—A annoncer
5.50—Dernières nouvelles, Température
6.00—Disques variés
7.30—Soupe aux pois canadienne
7.45—Vaudeville
8.00—L'Heure Provinciale
9.00—Tournoi musical de la marine et de l'armée
9.30—Partie de crosse au Forum
10.00—La voix aux mille nuances, CBS
10.15—Le quatuor de violoncellistes
10.45—Les Funnyboners, CBS
11.00—Nouvelles
11.05—Musique de danse
11.15—Orgue
11.30—Nouvelles au Nord

IRRADIATION DE LONDRES

Les radiophiles entendront le 24 mai, jour de la fête de la Reine, une irradiation de Londres, relayée au Canada et au cours de laquelle parlera le T. H. Ramsay McDonald, premier ministre d'Angleterre. Ce discours sera irradié de 4.25 à 4.35 p.m., heure d'été, et sera suivi d'un programme de musique qui durera jusqu'à 5.30 p.m.

L'irradiation sera faite par la British Broadcasting et relayée jusqu'à Montréal sur le circuit de téléphone transatlantique. De Montréal, la radiodiffusion sera faite par les chaînes de postes du Canadien National et du Canadien Pacifique. Le circuit à travers l'Atlantique sera opéré par la Canadian Marconi et le ministère des postes anglais et la Compagnie du Téléphone Bell. La radiodiffusion dans les Provinces Maritimes sera rendue possible par la coopération de la Maritime Telegraph and Telephone Co. et de la New Brunswick Telephone Company.

PROVINCE DE QUEBEC, district de Montréal, Cour Supérieure, No A-90-038. The Birch-Hinds Printing Co. Ltd., demandeur vs Joseph P. Beaudry, défendeur. Le 2ème jour de juin 1932, à dix heures de l'avant-midi, à la place d'affaires dudit défendeur, chambre 604, No 820 rue Cathcart, en la cité de Montréal sera judiciairement vendus, clavigraphe, machine à additionner, coffre-fort, meubles de bureau etc. Montréal, 23ème jour de mai 1932. Réal Robillard, H. C. S., chambre No 1, No 20 rue St-Jacques ouest, Montréal.

Les petites annonces de l'Illustration

PROFESSION

AVOCAT
J. H. MIGNERON
44 NOTRE-DAME EST
MONTREAL
PLATEAU 6422
L.—264 J.N.O.

— GARAGE —

— BISAILLON & DESJARDINS — REPARATIONS GENERALES

Réparations générales. Peinture DUCO. S'adresser 310 Turgeon. Tél. Wilbank 7617.
L—26-258

ENTREPRENEURS

APPELEZ Lacroix et Vezeau, pour réparations à vos propriétés, telles que planchers en bois franc, beton, et ciment, peinture; tapissage, etc. **CHerrier 9575**
L—26-260

ACCESSOIRES D'AUTOS

HENRI L'ECUYER
4386 ST-DENIS
SUCC.—1112 DEMONTIGNY
SPECIALITE, TIRES DE TOUTES MARQUES, NEUFS ET USAGES.
HAR. 5838 FRON. 0191
L.—4-269

EXTERMINATION — VERMINE

CITY EXTERMINATING CO., garantit d'exterminer toutes sortes de vermines par expert. Prix raisonnables fournis sur demande. Tél. DOllard 4255.
L—26-257

Votre radio fait-il défaut ?
Appelez
Sabourin & Carpentier
Experts en radios.
Cher. 1919 Soir, Fron. 6904
PIECES DE RECHANGE POUR TOUTES MARQUES, AGENTS AUTORISES DU
SONORA
Satisfaction garantie.
L.—270j.n.o.

MAISONS DEMANDEES

Al client sérieux avec du comptant désirerait acheter immédiatement, bonne propriété de 5 ou 6 logis dans paroisse du Sacré-Coeur, Ste-Catherine, Ste-Brigide, ou St-Pierre. Aimé Tougas, 934 Ste-Catherine Est. Harbour 5161, soir Frontenac 5628.
L.—2-271

ATTENTION
J. E. SEVIGNY
Voulez-vous pratiquer l'économie ?
Téléphonez Belair 1697
pour chapeau nettoyé, teint, repassé. Spécialité du Panama. Ouvrage garanti défiant toute compétition.

DIVERS A VENDRE

LIT de plumes neuf, $10.00. Plume, 10 cents la livre. Aussi lits de plume lavés et désinfectés. 1677 Dorchester Est. CHerrier 0457.
L—2-269

FEMMES, FILLES DEMANDEES

ON DEMANDE dix filles dans l'âge moyen pour voyager à salaire et à commission. S'ad. 750 Bloomfield. Tél. Dol. 7761.
L—2-272

PERSONNE d'âge mur, bonne apparence pour légers travaux de ménage. S'ad. avec référence à 750 Bloomfield. Tél. Dol. 7761.
L—2-272

MAISON CAMPAGNE A LOUER

ST-FRANCOIS DE SALES, 3 bungalows neufs de 3, 4 et 6 pièces tous meublés, eau, électricité, belle grève. Prix avantageux. S'ad. 750 Bloomfield. Tél. Dol. 7761.
L—2-272

8374
LAJEUNESSE
4 pièces, neufs, plancher bois dur, fini graftex, fenêtre dans chaque pièce $20.00 et $23.00. DUpont 0589
J.N.O.

Le sort des prisonniers de guerre en Allemagne pendant le conflit

Un dollar chaque jour pour quelques coups de crayon

Tout le monde peut tenir un crayon ou une plume; et la plupart des gens possède le sentiment du comique. Or avec ce crayon et cette plume et un petit effort d'imagination tous nos lecteurs peuvent passer, chaque jour, quelques moments agréables et gagner un dollar. L'"ILLUSTRATION" offre à tous, hommes, femmes et enfants cette opportunité. Les conditions de ce concours amusant sont fort simples.

Examinez bien la vignette que nous publions en tête de cette colonne. Il s'agit simplement d'y ajouter, soit au crayon soit à la plume, différents traits nouveaux de façon à la rendre comique. Vous pouvez y rapporter des lignes que votre imagination vous suggérera. Par exemple l'addition de cheveux, de moustaches, de chapeau de lorgnons, etc., etc. La petite vignette intercalée ici vous donne une idée de ce qui peut être fait. Il va sans dire que ce modèle ne compte pas dans le concours.

Chaque jour l'ILLUSTRATION DONNERA un prix de $1.00 à la personne qui nous fera parvenir la modification la plus comique de cette vignette. Le résultat du concours d'aujourd'hui sera donné mardi prochain. Le résultat du concours de mercredi sera donné le mercredi suivant, ainsi de suite. Le dessin gagnant avec le nom de l'auteur sera reproduit dans L'ILLUSTRATION.

Les concurrents ont le droit de faire parvenir autant d'essais qu'ils le désireront à condition qu'ils se servent pour chacun de la vignette publiée par L'ILLUSTRATION.

N.B.—Les réponses pour chaque vignette devront nous parvenir pas plus tard que quatre jours après la publication de la vignette dont on se sert pour concourir.

NOM .....

ADRESSE .....

VILLE .....

Adressez vos dessins au Dépt. du Concours
Boite Postale 1480, Montréal

CADETS DE KINGSTON QUI NOUS RENDRONT VISITE

Un détachement de 140 officiers et cadets du Collège Militaire Royal de Kingston et de l'Artillerie Canadienne à Cheval arriveront à Montréal ce soir par le Canadien National pour y demeurer jusqu'à après la parade de la garnison le 20 juin. Des voitures spéciales attelées au Train No. 14 transporteront les hommes, le bagage et les chevaux à Montréal.

AUX ANCIENS DE PLESSIS

Le concert-boucane annuel des Anciens de l'Ecole Plessis, qui devait avoir lieu le 1er juin prochain aura lieu le lendemain soit jeudi, 2 juin, dans la salle paroissiale au no. 2045 rue Plessis. Un programme spécial a été préparé pour cette occasion. Il y aura en outre tirage au sort de quatre prix de présence. Pour informations: AMherst 2810.

LA LEGION CANADIENNE

Le premier tirage de la montre Bulova, organisé par la Légion Canadienne, auquel tout détenteur de billet a droit, aura lieu ce soir, le 24 courant, à 8 hrs précises, au local de l'association, no. 443 rue Demontigny Est. Tous les intéressés sont cordialement invités.

Dans les tramways le matin, vous remarquerez que "L'Illustration" est le préféré du public.

Les prisonniers malades abandonnés par les gardes

Les atrocités allemandes commises au cours de la dernière guerre dans les camps de prisonniers, ont été relatées, une fois de plus, à la séance de la Commission des Réparations de guerre tenue, hier, sous la présidence de Me Errol McDougald.

J. Conroy, qui réclame une indemnité du gouvernement, a relaté ses expériences survenues au camp de prisonniers qui était situé à Wittenberg, en Allemagne. Il appert, d'après les déclarations de Conroy, qu'une épidémie de fièvre s'est déclarée à ce camp parmi les prisonniers russes et qu'elle s'est propagée rapidement aux autres prisonniers. Les gardiens allemands ont déserté le camp et le seul soin qu'ils prirent des prisonniers fut de se tenir à l'extérieur du camp avec leur fusil afin de s'assurer qu'aucun prisonnier ne pourrait s'évader.

DEVOUEMENT

Deux médecins alliés se dévouèrent pour enrayer l'épidémie, malheureusement l'un d'entre eux mourut de son dévouement.

Me Errol McDougald a fait remarquer que l'Allemagne avait cessé ses paiements en vertu du Traité de Versailles et que le gouvernement canadien se trouvait dans l'obligation de solder les réclamations de ses citoyens.

LE "MOEWE"

William Ferguson, qui était cuisinier à bord du "Mount Temple lorsque ce navire fut coulé par le navire corsaire allemand "Moewe" sur l'Atlantique, a aussi relaté ses expériences.

Le "Mount Temple" transportait des chevaux canadiens en France lorsqu'il fut coulé après avoir subi un bombardement du "Moewe". Trois matelots périrent avec le navire. Ferguson fut ensuite transporté en Allemagne où il fut envoyé à un camp minier situé sur la frontière austro-allemande. A cette mine, les allemands forçaient les prisonniers de guerre à travailler de 10 à 12 heures par jour à raison de deux sous par jour. Privé de nourriture et de soins médicaux à cette mine, Ferguson perdit 40 livres. Depuis son rapatriement au Canada, il lui est impossible de travailler.

OPINION FEMININE

Dans un autre cas, la femme d'un soldat a demandé une compensation parce que son époux est revenu déséquilibré de la guerre. Un avocat a trouvé étrange que ce soient toujours les femmes qui viennent déclarer que leur époux est troublé. Ce à quoi un commissaire a déclaré qu'il n'était guère surpris de ce fait parce qu'il arrive très souvent que ce sont les épouses qui s'aperçoivent que leur mari ne jouit pas de toutes ses facultés mentales.

RECLAMATIONS

William Sutherland, qui était troisième officier à bord du "Salybris", navire torpillé en mars 1916 près de Dungeness, réclame $3.435 en dommage. A. J. Blake, de Montréal, demande une compensation de $300 pour la perte de ses vêtements survenue lorsque le "Belgian" fut torpillé près des côtes irlandaises. Charles Lillburn réclame la somme de $1.160 pour la perte de ses effets personnels, qu'il a subie lors du torpillage du "Dwyer" sur la Manche.

C. W. Baker, de la première division canadienne, fut capturé par les Allemands à la seconde bataille de Ypres en 1915. Il fut laissé sans soins médicaux après avoir été blessé à la hanche et empoisonné par les gaz asphyxiants. On lui a aussi refusé tout traitement médical au camp des prisonniers où il fut interné.

EST-CE UN SYMBOLE?—Mussolini du haut d'un balcon s'adressa aux fascistes en tenant d'une main un fusil et de l'autre un livre, lors du dixième anniversaire de la marche des chemises noires sur Rome. Le fusil serait le symbole de la force du fascisme italien et le livre, celui de la science sur laquelle le fascisme est basé.

LE CHEF ROUGE — Joseph Stalin, véritable dictateur de la Russie soviétique, photographié récemment comme il traversait le Square Rouge, à Moscou.

BOURSE DE BERLIN

Berlin, 24—La bourse a commencé la semaine à une allure très faible par suite de l'incertitude sur des développements politiques domestiques, et, dans l'appréhension de voir l'Australie demander un moratoire.

VIEIL OR
On demande à acheter tout objet en or, déchets, vieux bijoux, dents en or, bagues, montre, etc. Nous envoyons l'argent immédiatement aux gens d'en dehors de la ville. Old Gold, 167, rue Craig Ouest, Montréal.

CARTES D'AFFAIRES

Tél. LAncaster 9531
Rés. 4451a St-Hubert . CH. 1887
J. H. Laframboise, c.c.s.
Courtier en Immeubles et Assurances
Edifice Metropole, CH. 201
4, RUE NOTRE-DAME EST.
MONTREAL

Buanderie ST-HUBERT
DUpont 1111 LIMITEE
Le merveilleux nettoyeur
"ZORIC"
Procédé nouveau pour nettoyer et dégraisser vêtements de dames et messieurs. 100% supérieur au nettoyage français

SPECIALISTE
Affections du Sang et de la Peau
Maladies Sexuelles, Urinaires et Vénériennes de l'homme et de la femme.
Docteur J.-M.-E. PREVOST
Clinique Privée
3440 rue Hutchison Montréal

J.-P. Lanctôt B.A.L.L.B.
Ant. B. Hamelin, B.A.L.L.B.
Lanctot & Hamelin
AVOCATS
Chambre 1008-99 — Tél. HA. 1286
132 St-Jacques O. Montréal

LE DOMAINE DE LA FEMME

MONDAINITES

M. et madame Georges Lafrance sont revenus de New-York, où ils ont fait leur voyage de noces, et demeurent à Notre-Dame de Grâce. Madame Lafrance était avant son mariage mademoiselle Marthe Boyer.

M. et madame J.-E. Latulipe et M. Emile Latulipe sont à Laval-sur-le-Lac, où ils passeront les mois d'été.

Mademoiselle Louise Drouin et mademoiselle Aimée Auger, de Québec, sont actuellement à Montréal, les invités de mademoiselle Mariette Paré.

Mademoiselle Juliette Barrière est revenue d'Europe, dimanche, à bord du "Montclare".

Madame E. Joly de Lotbinière est retournée à Québec après avoir passé quelques jours à Montréal.

M. et madame A.-F. Baillie ont passé la fin de semaine à leur villa de Knowlton.

Madame Ferretti et ses filles, mesdemoiselles Paulette et Lilia Ferretti, de Québec, sont de passage en ville, à l'hôtel Windsor.

M. et madame Lionel Hurtubise font actuellement un voyage en automobile sur la côte de Gaspé.

M. et madame Jean-A. Larocque de Notre-Dame de Grâce, annoncent les fiançailles de leur fille, Françoise-Elizabeth, avec M. Alex Fulton-Glen, fils de M. J. G. Glen, décédé, et de madame Glen, de Sainte-Agathe des Monts. Le mariage aura lieu en juin.

Mademoiselle Marguerite Fortier, de Québec, est à Montréal pour quelques jours, l'invitée de M. et de madame Hermann Fortier.

Son Excellence Monseigneur Papineau, évêque de Jollette, bénira ce matin à dix heures, en l'église Saint-Viateur d'Outremont, le mariage de mademoiselle Lucienne Dugal, fille de M. et de madame A.-J. Dugal, avec M. Rosario Trudel, fils de M. et de madame J.-Emile Trudel.

Mademoiselle Georgette Simard a reçu, samedi, à la résidence de ses parents, à l'occasion de la fin des activités du club Littéraire "Conférencier". M. Henri Dombrowski était le conférencier. Parmi les invités, on remarquait: mesdemoiselles Louise Archambault, Madeleine Bertrand, Yvonne Cinq-Mars, Lise et Mariette Paré, Pauline et Madeleine Boyer, Françoise et Margot Masson, Suzon Manseau, Louise Béique, Anita Farand, Marcelle Dalbec, Gabrielle Simard, M. et madame Vallerand, M. Dombrowski, MM. Y.-R. Tassé, Jean de Passillé, Jean-Paul et Guy Legault, André Hamilton, Hamilton Heaton, Georges Reed, Gilbert Manseau, le docteur Tétreault, le docteur René Simard, MM. Pierre Dansereau, Louis Mousseau, Claude Décary, Edouard Tremblay, Jean D'Halewyn et Gabriel Langlais.

QUEBEC

L'honorable juge et madame Arthur Fitzpatrick et mademoiselle Nonie Fitzpatrick ont passé la fin de semaine à Pointe-au-Pic.

Madame Georges Garneau a donné un shower d'ustensiles de cuisine et a reçu à l'heure du thé, dimanche, en l'honneur de mademoiselle Aline Garneau, à l'occasion de son prochain mariage.

Madame Maurice Delâge recevait à dîner, dimanche soir, au club de golf de Québec, à Boischatel, en l'honneur de sa soeur, mademoiselle Elaine Perkins dont le mariage avec M. Langis Gallipeault aura lieu au début de juin.

OTTAWA

Madame T.-W. Asselin et madame A.-R. Asselin ont donné un shower d'articles divers et ont reçu à l'heure du thé, jeudi, en l'honneur de mademoiselle Mae Lahey, dont le mariage aura lieu prochainement.

Le colonel et madame H. Willis-O'Connor et leurs enfants partiront le 20 juin, pour Kingsmere, où ils passeront l'été.

LA MODE DU JOUR

PAR LUCILLE LORRAINE

Votre fillette serait ravie de posséder dans sa garde-robe ce modèle sportif qui l'habillerait si bien pour toute circonstance. La manche peut être longue ou courte à volonté sans enlever rien à l'élégance. Ce modèle No 857 est fait ici de linon rouge tomate garni de linon blanc. Les dimity et les voiles imprimés sont aussi fort jolis. On peut se procurer ce patron dans les âges 6, 8, 10 et 12 ans. La taille 8 demande 1 verge et 3-4 pour la jupe et le boléro et 3-4 de verge pour la blouse.

PRIX DU PATRON: 20 cts.

Ci-inclus 20 cents pour le patron

No ..... **Taille** .....

Nom .....

Rue .....

Ville ..... **Province** .....

Adressez au Département des Patrons, "L'Illustration", 316 Spadina Ave., Toronto, Ont. S'il vous plaît, ne pas appeler aux bureaux de "L'Illustration". Votre commande vous sera adressée le même jour, de notre département de patrons à Toronto. Les remises par timbres ne seront pas acceptées.

HOROSCOPE

MARDI LE 24 MAI 1932

Les femmes nées le 24 mai sont énigmatiques et timides à la fois. C'est bien à tort qu'on les croit hautaines, mais on ne sait jamais si c'est leur timidité ou réserve qui les rend si mystérieuses. Cette attitude leur apporte cependant des succès et on les recherche pour leur discrétion. Les jeunes filles connaîtront de grands changements dans leur situation sociale par le mariage qui est marqué à leur horoscope dans la deuxième période de leur astre, d'ici deux ans.

Les hommes sont de naturel affectueux et serviable. Ils n'ont aucun orgueil, mais il ne fait pas bon de jouer avec leur fierté si l'on veut garder leur estime. Leur confiance une fois reprise, ne se donne plus.

Pour quiconque c'est aujourd'hui l'anniversaire, les influences astrales sont très favorables de 10 à midi, de 4.15 à 5.45 et de 8.30 à 10 p.m. Les astres sont nuls de 8 à 9 a.m., de 5.30 à 6.30 et de 10 à 11.15.

LE COURRIER

Quest.—Chère Magali, je ne crois pas être vraiment malheureuse, d'abord, parce que le cas que je viens vous soumettre est déjà vieux de quelques mois et que j'ai alors eu le temps de me raisonner. Je m'étais attachée à un jeune homme sérieux qui n'avait qu'un soupçon; il craignait d'épouser une femme jalouse. Je ne crois pas l'être ou bien alors, l'amour signifie de l'indifférence. Je ne suis pas même jolie, c'est toujours un demi-deuil pour une femme qui le réalise. D'autres femmes, jeunes filles mieux douées que moi ont tenté de m'enlever l'amour de ce jeune homme et c'est en lui disant que j'étais jalouse et que je l'épiais qu'enfin il est parti. Je n'ai pu lui faire comprendre. Maintenant, il sait qu'on a abusé de sa bonne foi et que rien n'est de ce qu'on lui a dit. Il me fait faire un message me demander de revenir. Que feriez-vous, Magali dans cette situation?

MIMOSA SENSITIVE

Rép. — Je comprends alors qu'il soit timide pour vous revoir mais il n'efaut pas se buter d'orgueil dans ces circonstances. Vos amis ont tout mêlé. Soyez plus sage. Revoyez ce jeune homme et parlez-lui en remettant franchement à jour tout ce que vous avez gardé d'erreurs depuis votre rupture Si vraiment vous vous aimer, le pardon ne sera pas difficile.

MAGALI

BILLET DU JOUR

Les choses que je ne comprends pas

Il arrive parfois que je lise dans mon journal des nouvelles qui ne m'intéressent pas du tout et c'est précisément d'une nouvelle de ce genre-là dont je viens vous entretenir. Il s'agit de politique et de science, c'est-à-dire quelque chose de passionnant si l'on en croit les politiciens et les savants mais je n'ai pas la préparation voulue pour en tirer mon profit de plaisir ou de succès.

Ce qui m'a intriguée au point d'en parler, c'est une réflexion du grand Einstein. Einstein est allé voir ce qui se passe à la conférence du désarmement. Il n'est pas satisfait des efforts des hommes d'état. Et alors, voici non pas ce qu'il suggère, mais ce qu'il impose catégoriquement comme une vérité qui serait reconnue de tous les temps:

"La science est la seule chose certaine que possède le monde aujourd'hui. La politique a fait faillite. Les peuples en sont fatigués mais la science continue à avancer.".

Je comprends bien que lorsqu'on s'appelle Albert Einstein, on ne doit pas croire à autre chose qu'à la science. Mais si un politicien se donnait la peine de donner sa version à lui aussi catégoriquement, ça serait "une autre paire de manches". Si je comprenais quelque chose à la science comme Einstein, et si je voyais un peu clair dans la politique internationale, je ferais bien mon choix, j'aurais tout au moins une opinion. Mais je pense que les hommes arrangeront bien ça tout seul. Comme ça me repose! C'est un cas si difficile et si compliqué... que jamais plus je ne me hasarderait à y démêler quelque chose.

Jovette

L'art de bien manger et de bien se porter

Il existe très peu de personnes qui sont satisfaites de réaliser qu'elles sont au-dessous du poids normal. Naturellement elle ne sont pas aussi nombreuses que celles comprises dans la vaste armée des personnes qui désirent réduire leur poids. Il arrive parfois que je reçoive une lettre d'un homme ou d'une femme qui m'avise qu'il ou qu'elle ne peut prendre du poids.

Il y a des personnes dont le tempérament leur permet difficilement d'obtenir une augmentation de poids quels que soient les aliments qu'elles absorbent. Il arrive très souvent que ces personnes font envie aux autres. Lorsqu'elles sont en parfaite santé, il n'y a pas lieu de s'alarmer.

Plusieurs personnes s'imaginent que si elles maigrissent ou engraissent trop il y a quelque chose de détraqué dans leur système. Ces personnes sont aptes à manquer de sommeil; elles sont sujettes à des troubles digestifs elles ont souvent que très peu de résistance au froid. En théorie, les personnes nerveuses sont supposées être maigres. Pourtant j'ai connu un très grand nombre de personnes qui dépassent de beaucoup leur poids normal. Cela est tout probablement dû à ce qu'elles s'imposent une diète exagérée. C'est un fait reconnu, toutefois, que les personnes nerveuses améliorent leur état en augmentant leur poids de quelques livres.

Pour en arriver là, le repos complet est aussi nécessaire qu'une augmentation de nourriture. Quelquefois, le repos est plus important. Un autre point très important est le repos complet avant et après les repas. Lorsqu'il est impossible d'obtenir ce repos, il est très important d'apporter un soin attentif à l'obtention d'une diète facilement digestible. Le lait, dans la majorité des cas, ajoute des calories de plus en taxant au minimum les organes digestifs.

Je sais que plusieurs d'entre vous s'écrieront: "Je n'aime pas le lait" ou "Je n'aime pas le goût du lait". Il se peut que vous aimiez du cacao, du petit lait qui peuvent facilement être digérés par les personnes qui détestent le lait pur. Un oeuf battu dans du lait ajoutera à sa valeur nutritive. La crème à la glace a aussi sa place dans la diète. Si le beurre ne vous dérange pas l'estomac, vous pouvez l'employer modérément. Le chocolat au lait peut aussi entrer dans votre repas après votre dessert. Quelques noix feront aussi l'affaire.

Il arrive souvent qu'une personne perd l'appétit. Celui-ci peut être activé par des jus de fruits et des salades ou par une soupe chaude ingurgitée au début du repas. La vitamine B. a le pouvoir d'activer l'appétit. Les aliments que nous vous avons suggérés précédemment contiennent tous des vitamines B.

Pour prendre du poids, il est nécessaire de suivre une diète variée, appétissante, bien préparée, qui se digérera sans effort. Il nous faut inévitablement du repos et du sommeil. Cette prescription est à la portée de tous, mais il faut persister à continuer le régime qui semble plus difficile à maintenir que l'absorption de nombreuses bouteilles de médecine amère. En parlant de médecine, l'huile de foie de morue sera d'un grand avantage pour réussir une diète.

PAIN ET FROMAGE

½ pain.
beurre requis
½ livres fromage canadien
½ cuillèrée de piment
½ cuillerée de sel.
2 oeufs
1 tasse de lait
½ tasse de crème.

Coupez le pain en tranches, étendez du beurre et coupez le pain en petits carreaux. Coupez le fromage en tranches bien minces et mettez alternativement des carrés de pain et de fromage dans une lèchefrite, en saupoudrant le tout de piment et de sel. Battez les oeufs, ajoutez le lait et la crème, mélangez le tout et versez-le sur le pain et le fromage. Faites cuire dans une poêle remplie d'eau chaude dans un four à température modérée pendant 30 minutes, jusqu'à ce que le centre soit ferme.

EGG NOG AU CHOCOLAT

1 oeuf
3 cuillèrées de sirop au chocolat
¾ tasse de lait
½ cuillèrée d'essence de vanille.

Séparez l'oeuf. Battez le jaune de l'oeuf jusqu'à ce qu'il devienne comme un sirop léger; ajoutez le lait, l'essence de vanille et le blanc d'oeuf et battez le tout vivement.

CAFE A LA CREME

2 cuillèrées de gélatine granulée
¼ tasse d'eau froide
2 tasses de café bouillant
1 tasse de sucre
½ cuillèrée d'essence de vanille.
1 chopine de crème.

Faites tremper la gélatine dans l'eau froide pendant cinq minutes, ajoutez le café et le sucre et mêlez jusqu'à ce que la gélatine soit fondue. Laissez refroidir et lorsque le mélange commence à épaissir ajoutez-y une tasse de crème bien battue. Placez le tout dans un moule et laissez-le refroidir jusqu'à consistance. Servez le tout entouré de crème fouettée et ajoutez des noix hachées au besoin.

L'ESPRIT DE CLAIRETTE

Un optimiste, nous confie Clairette, c'est un joueur de saxophone, qui est convaincu que ses voisins l'aiment.

CHRONIQUE DE MODE

Séjour prochain à la plage

Avec les trouvailles qui émailleront nos garde-robes pour la plage il est assez difficile de mettre en rang de valeur les pastels et les tons vifs qui sont en faveur. Mais on peut remarquer les mélanges les plus osés et les mieux réussis. Le blanc et le noir jouent cependant un rôle important comme base soutenant la gamme des couleurs, les faisant ressortir ou les atténuant.

S'il s'agit de sport, le pyjama n'est plus de la partie et laisse la place à la jupe dentelée à découpes carrées facilitant les mouvements et découvrant la jambe par intermittances. C'est alors que le pull-over la blousette en dentelle de laine, les foulards croisés s'offrent pour égayer le corsage, à moins que la jupe ne soit choisie dans les tons clairs et fantaisistes.

Mais le tout blanc, que ce soit dans le sport actif, le sport en spectatrice ou les sorties régulières, garde toujours sa vogue classique. Ce qui ne signifie pas que rien n'est changé puisque les tissus de l'été sont pour la plupart inédits de texture avec leurs mailles, leurs "à-jours", leurs fils tirés et leurs oeillets. On mélange la laine au coton, la soie et la laine en des effets aussi inattendus que ravissants.

Tous les évènements importants qui se sont déroulés la veille de leur publication apparaissent dans "L'Illustration".

Les aventures de Jacques Durand

par GILBERT PATTEN

1—Jacques sauta en bas de son cheval et courut embrasser sa mère. Sa figure était toute rouge et l'inquiétude ou la peur se lisait dans ses yeux. Un des officiers débarqua aussi de son cheval et s'avança vers le couple. "Mais, qu'est-ce que cela veut dire, Jacques," demanda Mme Durand à son fils. "Pourquoi ces officiers te suivent-ils ?" "Je croyais qu'ils voulaient prendre une course avec moi, et je leur ai montré ce dont j'étais capable", répondit Jacques.

2—"Pourquoi vous êtes-vous sauvé quand nous vous avons ordonné d'arrêter?" demanda l'officier. "Nous désirions vous questionner, parce que votre conduite nous paraissait louche", continua l'officier.

3—"Oh, était-ce cela que vous vouliez?" fit Jacques, feignant la surprise. "Je ne vous ai pas compris du tout. Et de plus, je me hâtais pour venir ici voir ma mère".

4—"Cette dame est donc votre mère ?" dit l'officier qui salua militairement Mme Durand. "On nous a dit que l'homme qui a acheté cette maison l'a louée pour la saison d'été. Mais, savez-vous que l'on dit que cette maison est hantée?" demanda l'officier à Mme Durand. Au même moment, on entendit un cri perçant à faire dresser les cheveux sur la tête, et paraissant venir de l'intérieur de la maison.

(A suivre)

Pour les enfants

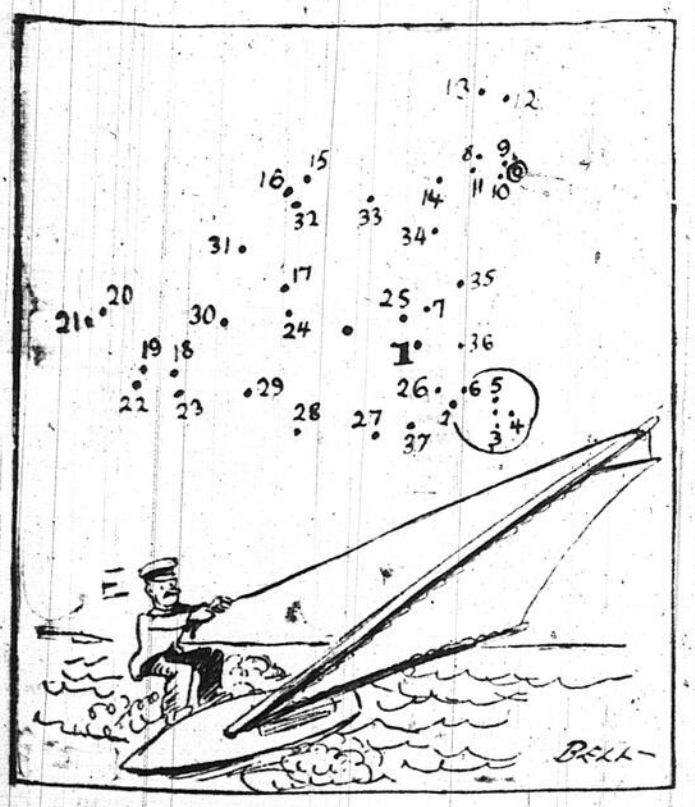

Pampoune était à 91 milles des côtes lorsqu'il fut ballotté par les flots pendant une tempête. Il dû employer son yacht comme un aquaplane. Tirez les lignes !

La vie privee de GRETA GARBO

(SUITE)

par Rilla Page Palmborg

Copyright 1931 par N.A.N.A., Inc.

LE PREMIER PAS

Il requit les services de Greta qui fut affublée d'un costume grotesque et deux fois trop grand pour elle. Mais elle suivit de bonne grâce toutes les directions données. Si bien que le capitaine lui promit de l'engager dans un court délai pour un second film. Ce ne fut cependant qu'un an après que le capitaine vint de nouveau trouver Mlle Gustafsson pour jouer un léger rôle dans un film destiné à montrer au Japon l'industrie et la culture de la Suède.

En 1922, le capitaine revint à la charge et demanda à Greta de jouer un rôle dans un film industriel. Mais cette fois, il y avait réellement beaucoup de romance dans le rôle donné à Greta. C'était pour elle une opportunité unique, une chance de se distinguer et de faire valoir toutes ses ressources.

Mais. . . le magasin où elle travaillait refusa de la laisser participer à ce film, et Greta eut un gros chagrin de refuser ce rôle.

Un soir que Mlle Gustafsson revenait à la maison, elle s'arrêta à la devanture d'un magasin pour contempler des souliers luxueux. Un homme se tenait près d'elle, ce qui eut le don de lui déplaire. Cet homme n'était autre que le directeur artistique des films pour une compagnie suédoise que la frappante beauté de Greta avait surpris et retenu. Il se proposait de lui offrir un rôle dans un film qu'il allait tourner sous peu, mais la jeune fille rentra chez elle en hâte, de sorte qu'il ne put formuler son offre.

Le lendemain, ce même homme vint au magasin et visita le rayon des chapeaux en compagnie de deux actrices, mais il ne remarqua pas Greta, bien qu'elle l'eût reconnu. S'informant de son nom et de sa profession, Greta apprit qu'il se nommait Erick Petschler et qu'il dirigeait des films pour une compagnie cinématographique. Elle se décida immédiatement à lui demander un rôle.

Elle lui téléphona le même après-midi et, le lendemain, elle se rendait chez le directeur. M. Petschler reconnut immédiatement la jolie jeune fille et l'engagea sur-le-champ pour jouer dans une comédie intitulée "Pierre le vaurien". Il s'agissait d'un petit rôle qui ne nécessiterait que quelques journées de travail.

GRAVE DECISION

Mais les autorités du magasin lui refusèrent encore la permission. Ne voulant pas perdre cette nouvelle chance au cinéma, elle quitta donc le magasin à rayons. Le soir, en arrivant chez elle, elle fit part à sa mère de son intention de gagner désormais sa vie au cinéma.

(Chap. II)

Greta Garbo eut beaucoup de plaisir à tourner son premier film en Suède. Il ne s'agissait que d'un petit rôle, mais c'était beaucoup à ses yeux. Elle ne retenait pas beaucoup l'attention dans un rôle de baigneuse; mais elle avait maintenant perdu sa position dans le grand magasin à rayons. Elle fit preuve de tant de bonne volonté, pour réussir à l'écran, que le directeur promit de lui confier un autre rôle dans un avenir rapproché.

Pendant qu'elle tournait ce premier film, Greta comprit qu'avant d'atteindre un degré de célébrité quelconque à l'écran ou sur la scène il lui fallait d'abord acquérir certaines notions qui lui manquaient encore, et c'est dans ce but qu'elle consulta Frans Enwall, professeur particulier pour les débutantes de la scène.

M. Enwall, comme tous les autres, remarqua immédiatement le charme personnel et la beauté peu commune de cette grande jeune fille. Il entrevit pour elle un avenir brillant pourvu qu'elle ait le courage et la volonté d'étudier avec ténacité. Il lui suggéra donc de se préparer aux examens de l'Académie Dramatique Royale.

En Suède, un acteur doit d'abord suivre les cours de cette institution avant de pouvoir faire apparition au théâtre. Cependant, l'acteur, ou plutôt, l'aspirant à ce titre, doit démontrer, avant d'en suivre les cours, des aptitudes spéciales. Ceux qui réussissent à franchir ce premier obstacle suivent ensuite les cours gratuitement.

M. Enwall s'offrit à préparer Greta pour qu'elle puisse subir l'examen sans échec, et personne ne doute qu'elle s'appliqua au travail avec une ténacité peu commune. Les examens se tenaient à la fin d'août, et Greta n'avait pas encore dix-sept ans. Si ces examens réussissaient, elle allait étudier pendant trois ans, sans avoir rien à débourser. La chance était trop belle pour que Greta ne fît pas l'impossible.

Lorsque ce fut au tour de Greta à monter sur la scène pour passer le fameux examen, une peine indescriptible l'envahit soudainement, et elle récita son rôle dans de véritables transes. Ce fut juste pour ne pas défaillir lorsqu'elle quitta le plateau. Toute la nuit, elle demeura éveillée dans son lit, conjecturant sur le sort que lui réservaient les examinateurs, et espérant avec angoisse que la réponse lui serait favorable.

Le lendemain et le surlendemain passèrent, et Greta n'avait encore aucune nouvelle de l'Académie Royale. La pauvre jeune fille avait enfin abandonné tout espoir lorsqu'un appel téléphonique l'informa que son nom figurait sur la liste des élèves de l'Académie Dramatique Royale pour le terme 1922-1924.

L'entrée de Greta à cette académie fut l'entrée dans un monde de joie et de bonheur. Jusqu'à ce moment, elle n'avait jamais imaginé que la vie pouvait avoir tant de charme. Au lieu d'apprendre les froides mathématiques, Greta apprenait maintenant l'art de l'élocution. Elle reçut des admissions gratuites pour les meilleurs théâtres de Stockholm; l'étude des grands acteurs et des actrices célèbres faisait aussi partie de ses cours. Les professeurs reconnurent, comme tous les autres, le grand talent qui se cachait chez Mlle Gustafsson; ils décidèrent que le meilleur moyen de faire profiter ce talent était de donner à Greta l'opportunité de le faire valoir sur la scène même. Greta, ainsi que plusieurs autres élèves suivant les mêmes cours, furent engagés à raison de quarante dollars par mois au théâtre Dramatique Royal, ce qui ne l'empêchait pas d'étudier la technique et la théorie entre les représentations et les répétitions.

Demain: Greta célèbre à dix-sept ans, sous un nom d'emprunt

Les petits problèmes de la vie

PAR RENEE FRANCIS

Chère Mlle Francis,—Je lis tous les jours votre rubrique et j'y trouve mon profit. L'autre jour Hélène vous écrivait qu'après six mois de mariage, elle était malheureuse et convaincue d'avoir fait une erreur en s'éprenant de son mari. Vous aviez bien raison de lui conseiller de faire un essai loyal du mariage. J'ai moi-même eu la même expérience qu'Hélène, il y a huit ans, et je suis certaine que bien des jeunes femmes, après un an ou deux de mariage, se demandent si elles n'ont pas eu tort de se marier. Après huit mois de mariage, j'ai pensé moi aussi que j'avais été bien folle de sacrifier ma liberté et mes habitudes pour une existence de routine et les mille contrariétés inhérentes à la vie à deux. Mais, après réflexion, je me suis dit qu'il valait peut-être mieux, au lieu de chercher un autre homme, de voir si je n'avais pas tous les torts, si je n'étais pas un peu trop prompte, et si j'avais raison de me fâcher à tout propos et hors de propos. Aussi, j'ai pris sur moi pendant quelque temps et me suis vite rendue compte que mon mari n'était pas si méchant que je l'avais cru. Je suis d'avis que les jeunes mariées devraient toutes songer qu'elles n'ont pas plus de sujets de se plaindre que leur conjoint. Donc, je n'ai eu qu'à me féliciter de mon petit examen de conscience et de mes bonnes résolutions. Je suis maintenant mariée depuis huit ans et nous sommes tous les deux très heureux; je voudrais tant que tous les ménages fussent comme le mien. Les choses qui nous irritaient autrefois, nous nous en moquons aujourd'hui et nous plaisantons au lieu de faire des scènes pénibles. Dites à Hélène, si vous voulez, de ne pas laisser son mari, de penser surtout à ses bonnes qualités, et de n'avoir pas peur de lui laisser voir combien elle se préoccupe de son bonheur. Je suis certaine qu'elle peut être heureuse si seulement elle veut s'en donner la peine.—ALEXANDRA.

—Merci Alexandra. Vous parlez d'or; je veux croire qu'Hélène comprendra elle aussi que son bonheur ne dépend de personne autre que d'elle-même.

Estelle.—Vos parents s'opposent-ils encore à ce que vous fréquentiez ce jeune homme ? S'ils ont changé d'opinion à son sujet, je ne vois pas pourquoi vous ne renoueriez pas les relations. Mais d'un autre côté, dans votre intérêt, je vous conseillerais, ma petite, de ne pas cesser pour cela de voir les autres jeunes gens. Ne commencez pas tout de suite les déclarations d'amour et les promesses.

Vous étiez bien esseulée quand vous m'avez écrit cette lettre, et vous aviez les "bleus" comme on dit, n'est-ce pas? Et de le voir entre les lignes, si l'on peut dire — juste au moment où vous étiez malade et où vous aviez le plus besoin de sympathie et d'amitié— cela donne à toute l'histoire un petit cachet romantique. Mais encore une fois, ne parlez pas d'amour trop vite; demandez-vous si le sentiment que vous éprouvez n'est pas plutôt fait de reconnaissance que de passion. Prenez le temps de réfléchir et ne discontinuez pas de recevoir d'autres garçons. Qui sait? Peut-être en préférerez-vous un autre.

Dans La Finance

COURS FERMES MAIS TRANQUILLES EN BOURSE LOCALE

La tranquillité, caractéristique normale du marché local au cours des derniers mois, s'est manifestée d'une façon encore plus frappante, hier, en prévision du congé d'aujourd'hui. Le volume des transactions a montré une nouvelle diminution, et les prix ont fluctué dans une marge étroite.

Il y a eu une véritable disette de nouvelle de développements, et le marché n'a rien eu qui ait été de nature à stimuler le marché et le faire sortir de sa léthargie. A la suite d'un mouvement de baisse à l'ouverture, Wall Street s'est amélioré et a enregistré un modeste mouvement de ralliement. L'action des cours, vu la qualité plutôt légère de l'achat et de la vente, n'a pas été conclusive.

Shawinigan a démontré quelque activité vers la fin des opérations, mais les pressions lui ont fait prendre la direction de la baisse. Ce stock a glissé de nouveau à son bas à 10, soit un recul de 1 point pour la journée. Montreal Power a perdu 1-4 point à 26 1-2.

Nickel, Brazilian et Canadian Pacific ont fluctué dans des limites étroites, se maintenant légèrement au-dessous des niveaux de la fermeture précédente.

Steel of Canada privilégié s'est raffermi de 1-2 point à 23. Canadian Car ordinaire a fait un gain de 1-8 point à 4.

Royal Bank s'est vendu à 146, un recul de 2 1-2 points. Des lots non classifiés de Bank of Nova Scotia ont fait leur apparition à 250, une hausse de 11 points, comparativement au bas extrême établi la semaine dernière.

LE DOLLAR CANADIEN

New-York, 23. — Le dollar canadien a clôturé à une baisse de 1-4 cent sur le marché local des changes étrangers, aujourd'hui, à 86 3-4 cents. La livre sterling a fini la journée à une hausse de 1-2 cent à $3.67 3-4.

Le dollar canadien a débuté à un recul de 1-8 cent, ce matin, à 86 7-8 cents, pour glisser à 86 1-2 cents à midi, puis grimper à 86 3-4 cents au milieu de l'après-midi, et clôturer à ce niveau.

La livre sterling a commencé la séance à une hausse de 3-4 cent à $3.68, pour fléchir à $3.67 3-4 à midi, et maintenir ce niveau pendant le reste de la séance.

LA BOURSE CHOME

La Bourse et le Curb de Montréal chôment, aujourd'hui, à l'occasion de la fête de l'Empire.

COULISSE

La semaine a commencé sur le marché sans beaucoup de changements. Le congé d'aujourd'hui a, sans doute, été pour beaucoup dans le manque d'intérêt qu'on y a constaté. Rien à l'horizon n'annonce encore ou ne laisse entrevoir le jour ou le marché se réveillera de sa léthargie actuelle. Toutefois il ne faut pas perdre de vue que ce réveil se fera pratiquement sans avis au préalable.

National Breweries entrera dans le groupe des stocks "libres" demain, et Power Corporation l'accompagnera. Ce développement marquera la fin du régime des restrictions sur les stocks actifs, régime qui dure depuis le jour où la Grande-Bretagne a abandonné l'étalon-or, en septembre dernier.

L'assemblée annuelle des actionnaires de Consolidated Industries aura lieu le 30 mai.

D'après des estimés récents, le Canada a encore plus de 150 millions de boisseaux de blé de la récolte de l'année dernière disponibles pour l'exportation. Comme ce produit, y compris la farine, pendant les années normales représente 1-3 de cette exportation du pays, une légère augmentation du prix du blé aurait un effet important sur la balance du commerce.

PRESSIONS A WALL STREET EN FERMETURE

New-York, 23. — Alors que le volume des transactions avait retourné au niveau de 1924, le marché de la Bourse a fluctué avec des mouvements modérés, alors que les spéculateurs attendent les développements destinés à sortir le pays de la dépression.

Un mouvement de hausse qui s'est accentué pendant plusieurs heures des opérations a fini avec l'apparition de prises de profits vers la fermeture. La faiblesse manifestée par quelques industriels a accentué l'irrégularité des cours.

Une bonne partie des pressions de ventes en fermeture a été attribuée à la défaite du bill sur la bière au Congrès.

L'indifférence des spéculateurs à faire des engagements de longue échéance a été attribuée au fait qu'ils attendent le résultat des efforts de la Réserve Fédérale dans le but de lancer le superflu de son crédit dans l'industrie. Le comité des banquiers et des hommes d'affaires importants nommés, il y a quelques jours, par George L. Harrison, gouverneur de la Réserve Fédérale, devait se réunir après la fermeture du marché, aujourd'hui.

Les industriels importants ont maintenu une tenue ferme vers la fin de la journée, malgré des pressions de ventes que subissaient certains stocks individuels. Steel ordinaire qui avait atteint un sommet à 29 3-4, ou un gain de 3-4 point, a glissé au-dessous de la fermeture précédente. Auburn, American Can, Allied Chemical et Case ont maintenu une partie de leurs gains faits au début des opérations.

Vers la fin de la journée les ferroviaires ont fluctué dans une marge étroite, alors que les services publics subissaient des pressions.

Les ventes de la journée se sont élevées à 600,000 actions.

L'ARGENT EN BARRE

L'argent en barre cotait, hier, 16 5-8 d. à Londres, et 27 3-4 cents à New-York.

DECLARATION DU SENATEUR NORBECK

Washington, 23. — Le sénateur Peter Norbeck a déclaré, hier que le Congrès devra voir à passer une législation spéciale à l'effet de protéger le public à la Bourse de New-York, à moins que la Bourse elle-même fasse la promesse ferme et sincère de remédier au mal qui y règne présentement.

IMPORTATIONS DE BLE DE RUSSIE

Winnipeg, 23. — On a eu peut-être une tendance à exagérer les derniers envois de blé canadien à Vladivostock. Ces envois laissent plutôt voir la situation du transport en Russie, et la difficulté que ce pays éprouve pour le transport du blé du sud de la Russie au Pacifique, plutôt que le manque d'approvisionnement dans l'ensemble du pays. Tous les rapports indiquent que tout probablement la Russie fera encore des envois importants, par la Mer Noire, envois qui pourraient comprendre du blé ou du seigle, d'ici à la prochaine récolte.

LES GRAINS

Prix du gros fournis par la maison Elzébert Turgeon, Montréal.

FERMETURE

BLE—	
No 1 nord	80⅝
No 2 nord	79⅛
No 3 nord	73½
No 4 nord	72⅛
AVOINE—	
No 2 c. w.	48¼
No 3 c. w.	45¼
Alimentaire No 1	43¼
No 2	41
Avoine melangee	37
ORGE—	
No 3 c. w.	54
No 4 c. w.	53
No 5 c. w.	52
FARINE—	
Premiere patente	5.10
Deuxieme patente	4.40
A boulanger	4.30
Patisserie	4.10
Engrais	2.00
Mais africain	.65
ENGRAIS—	
Gru blanc	26.00
Gru rouge	23.25
Son	22.25
Avoine roulee	2.70

OPTIONS de Winnipeg—

Ble	mai	64⅛	juillet	65
Avoine	"	37¼	"	36
Orge	"	40½	"	40½
Seigle	"	42⅜	"	42⅞

FERMETURE PLUS ELEVEE SUR LE MARCHE DU BLE

Winnipeg, 23.—Des rapports de plus en plus sensationnels relativement à des dommages plus considérables dans les emblavures d'hiver aux Etats-Unis, et des câbles plus fermes venus de Liverpool ont été l'occasion d'un mouvement de hausse sensible dans les prix du blé ici, aujourd'hui. A la fermeture les prix accusaient une hausse entre 5-8 et 3-4 cent.

Mai et juillet ont gagné 5-8 point chacun à 64 1-8 et 65, respectivement, tandis que le mois d'octobre gagnait 3-4 à 67 1-4.

Chicago a clôturé également à une hausse marquée, et l'on a constaté des gains de plus d'un point dans tous les mois futurs. Mai a fini la journée à 60 1-4, un gain de 1 7-8 cent; juillet et octobre ont fait une hausse de 1 1-2 cent chacun à 61 1-4 et 63 1-8 respectivement. Décembre a clôturé à 65 3-4, soit un gain de 15-8 cent.

ENCHERE DU BEURRE

Rivière-du-Loup, 23.—A l'assemblée de l'enchère du beurre de Rivière-du-Loup, aujourd'hui, il s'est vendu 218 boîtes de beurre à Lovell, Christmas, de Montréal, à 15 7-8 cents.

CURB DE MONTREAL

		Ouv.	Max.	Min.	Fer.
Beauharnois	P.	.55	.55	.50	.50
B. A. Oil		8¾	8¾	8⅝	8⅝
Dom. Stores		16½	16½	16½	16½
Imperial Oil		9	9	9	9
Int. Pete		11⅝	11¾	11⅝	11¾
Walker		3⅛	3⅛	3⅛	3⅛
MINES :					
Siscoe		.5525	.56	.5525	.56
HORS-LISTE :					
Howey Gold		.32	.32	.32	.32

BOURSE DE MONTREAL

	Ouv.	Max.	Min.	Fer.
Abitibi	1¼	1¼	1¼	1¼
Bell Telephone	88½	88½	88	88
Brazilian	9⅜	9½	9⅜	9½
Can. Car & Fdy	4	4	4	4
Can. Pacific	11¼	11¼	11¼	11¼
Dom. Bridge	10½	10½	10½	10½
G. Steel W	⅞	⅞	⅞	⅞
Gypsum	2¾	2¾	2¾	2¾
Nickel	5½	5½	5½	5½
Mc.-Frontenac	9⅜	9½	9⅜	9⅜
Mont. Power	26¾	26¾	26½	26½
Nat. Steel C	8½	8½	8½	8½
St. Law. Corp	.55	.55	.55	.55
Shawinigan	10¾	10¾	10	10
Winnipeg	2	2	2	2
PRIVILEGIES :				
Can. Hydro-Elec.	36	36	36	36
Steel of C	23	23	22½	22½

CURB DE NEW-YORK

(JENKS, GWYNNE & CO.)

	Offre	Dem.
Aluminum Co. of America	23¾	25½
Aluminum Goods Mfg. Co.	9	9⅛
Amer. & For. Pow. Op. Wqs.	1⅝	1¾
Amer. Gas & Electric	22⅝	23
Amer. Investors (B)	1⅝	2
Amer. Light & Traction	15	15½
Amer. Superpower New	1⅜	1¾
Anglo Chilean Nitrate	¼	¼
Brazilian Traction	8⅛	8⅛
B. A. Oil	7¼	8¼
B. A. Tobacco	6	7
British Celanese	1	1¼
Canadian Marconi	⅝	¾
Cities Service Co.	3¼	3⅛
Columbia Oil & Gas	⅝	¾
Common. & Sou. Op. Wqs.	5-16	⅜
Cons. Gas & Elect. Balt	50	52
Cons. Copper	⅜	½
Continental Oil	1½	4
Cord Corporation	2½	2⅝
Courtaulds Ltd	4⅞	5
Deere & Company	5½	6
Durant	⅛	3-16
Electric Bond & Share	8⅜	8½
Fairchild Aviation	1	1⅛
Fanny Farmer Candy Shops	0	5
Ford Motor of Canada	6½	7¼
Ford of England	3½	3⅝
Fox Theatre (A)	5-16	⅜
Gulf Oil	29½	30¼
Hiram Walker G. & W	2½	2¾
Hudson Bay Mining	1	1⅛
Humble Oil	38	40½
Hydro Elect. Securities	5	6
Imperial Oil	7⅞	8
Insull Utilities	⅛	¾
Intl. Pete	10¼	10⅜
Intl. Superpower	4½	5
Intl. Utilities (A)	2½	4¼
Intl. Utilities (B)	1	1⅛
Middle West Util. Com	⅜	½
Mountain Producers	3	3¼
National Public Service	2	10
Newmont Mining	6⅛	6⅞
Niagara & Hudson	3⅞	4
WQS	¼	5-16
Nipissing	½	⅝
Penn. Water & Power	38¼	41
Penn. Road	1½	1⅝
Salt Creek	3⅝	4
Selected Industries	½	¾
S. O. Indiana	18¾	18⅞
S. O Kentucky	11	11¼
St. Regis Paper Com	2	2¼
United Gas Company	⅞	1
United Light & Power (A)	2½	2⅞
United Shoe Machinery	30½	31¼
Venz. Petroleum	3-16	¼

CHANGES ETRANGERS

(Fournis par la courtoisie de la Banque Royale du Canada)

Cours	Ouverture New-York	Ouverture Montréal	Fermeture New-York	Fermeture Montréal
Fonds New York	.....	15% pr.	.....	15⅛% pr.
Sterling	3.67 ¾	4.2291	3.67 ¾	4.2337
Paris	.0394¾	.0454	.0394¾	.0454
Allemagne	.2385	.2743	.2379	.2739
Italie	.0514¾	.0592	.0514½	.0592
Brésil	.0751	.0864	.0751	.0865
Belgique	.1403	.1612	.1403	.1615
Hollande	.4057	.4666	.4053	.4666
Suisse	.1958	.2252	.1956½	.2252
Espagne	.0819	.0942	.0823	.0947
Danemark	.2010	.2312	.2015	.2320
Norvège	.1845	.2122	.1845	.2124
Suède	.1880	.2162	.1888	.2173

BOURSE DE NEW-YORK

Cours fournis par Jenks, Gwynne, & Co.

	Ouv.	Max.	Min.	Fer.
Abitibi	1	1⅛	1	1⅛
Adams Express	2⅜	2⅜	2⅜	2⅜
Air Reduction	39¼	39¾	38¾	39¼
Allegheney	⅞	1	⅞	1
Allied Chemical	53¼	54⅞	53	53⅞
Allis Chalmer	6	6	6	6
American Can	38⅛	39	37⅝	37⅞
Amer. Car & F.	4½	4½	4½	4½
Amer. & For. P.	2⅞	2⅞	2⅝	2⅝
American Ice	15⅜	15½	15¼	15½
Am. Power & Lt	6	6	5½	5½
Am. Radiator	4⅛	4⅛	4	4⅛
Am. Smelting	8⅛	8⅜	8⅛	8⅛
Am. T. & T.	96	97⅞	95¾	96¼
Am. Tobac. (B)	61	62¾	60⅞	61
Am. Water Wks	15½	15½	15	15
Anaconda Cop	4⅝	4¾	4½	4½
Atchison	29¼	29⅞	28⅝	29⅛
Atl. Refining	11½	11½	11⅜	11⅜
Auburn Motors	33¾	35	33⅜	33⅞
Bethlehem Steel	13⅜	13⅜	12¾	13
Can. Pacific	9⅞	10	9⅞	10
Cerro de Pasco	6¾	6¾	6⅛	6⅛
Ches. & Ohio	14¾	15	14⅝	14¾
Chrysler	6⅛	6¼	6	6
Coca Cola	94¾	95⅝	94½	94½
Columbia Carb.	18½	19	18½	19
Columbia Gas	7¾	7¾	7⅝	7⅝
Cons. Gas	46⅛	46⅝	45½	45¾
Con. Can	22¼	22⅝	22¼	22⅝
Curtiss Wright	1	1	1	1
Drug Inc.	34½	35	34½	34¾
DuPont	29½	30½	29⅛	29⅞

	Ouv.	Max.	Min.	Fer.
Eastman Kodak	43⅜	44¼	42⅞	43
Elect. P. & L.	5⅛	5⅛	4¼	4¼
Fox Film	1½	1⅝	1½	1½
Gen. Elect.	13⅜	13⅞	13⅜	13½
Gillette	14¼	14½	13¾	13⅞
Gold Dust	11⅝	12	11¾	11¾
Goodrich	3⅛	3¼	3⅛	3¼
Houston Oil	12¾	13	12¼	13
Hudson Motors	3⅝	3⅝	3⅝	3⅝
Hupp Motors	2	2	2	2
Ingersoll	17	17	17	17
Int. Harvester	17⅞	18½	17⅞	18
Int. Nickel	4⅞	5⅛	4⅞	4⅞
Int. T. & T.	4	4	3½	3⅝
John Man	11¾	12¼	11⅝	12¼
Kennecott	6½	6⅝	6¼	6⅜
Loews	18	19¼	18	18⅝
Mack Trucks	13⅛	13⅛	13⅛	13⅛
Nash Motors	10½	10½	10½	10½
Nat. Cash	8¼	8¼	8¼	8¼
Nat. Biscuit	33⅜	33⅞	31½	31¼
Nat. Dairy	19¼	19⅞	19¼	19⅝
Pack Motors	2⅛	2⅛	2	2
Philips Pete	4⅛	4¼	4	4¼
Public S. Corp	40¾	41⅛	39½	40¼
Studebaker	3¾	3⅞	3¾	3¾
Texas Corp	10⅞	11⅛	10⅝	10⅝
Timker Roll	13¾	14⅛	13½	14⅛
U. S. Steel	29⅛	29¾	28¾	28¾
Vanadium	7	7	7	7
Warner Bros	1	1¼	1	1
Westinghouse	24¾	24⅞	24	24
Yellow Cab	1¾	1¾	1¾	1¾

UNDERWOOD RECONSTRUIT

— SPECIALISTE —

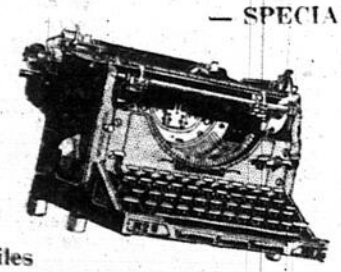

Termes faciles

$40

ET PLUS — GARANTIE DE 3 ANS

Toutes les marques de clavigraphes, machines à additionner. Service de première classe.

McGill Typewriter Co.

N. MARTINEAU & FILS, Prop.

1081 BLEURY, Montréal — — Tél.: MArquette 2515

Ouvert le samedi après-midi jusqu'à 6 heures.

Pour plus ample information écrivez ou mallez ce coupon.

Nom .....

Adresse .....

LA PAGE OUVRIERE

Les ferments de rancune qui vont s'accumulant

Trop de capitalistes, à l'heure actuelle, profitent de la situation, ils diminuent leurs dépenses de toutes sortes, le salaire de leurs employés, de leurs serviteurs des deux sexes, sous prétexte qu'il y a chômage et qu'ils peuvent se procurer de la main-d'oeuvre facilement et à bas prix. Les fonds que ces capitalistes étaient satisfaits de prêter à 4 et 4 1-2 p.c., voilà quelques années, trouvent preneurs aujourd'hui à 6 p.c. des gouvernements et des villes, plus encore pour certains autres placements, bref, ils épargnent sur leurs revenus et thésaurisent dans les Banques. Où s'arrêtera cette erreur, c'est ce qu'il est permis de se demander si la circulation de l'argent diminue de jour en jour, si on fait travailler la classe ouvrière à un salaire de famine, si l'on rogne sur le traitement des petits employés après en avoir diminué le nombre, peut-on espérer voir la fin de la crise? Que de ferments de rancune vont s'amasser dans le coeur de certains individus qui, en temps ordinaire, auraient mené une vie calme et régulière; il va y avoir des révoltés, il faut s'y attendre, qui en sera responsable et quelles en seront les premières victimes, c'est ce qu'il est permis de se demander.—(Terre de Chez Nous).

Assemblée des ferblantiers

L'assemblée régulière du local 166 de l'union internationale des ferblantiers aura lieu, ce soir, au Temple du Travail, rue St-Dominique.

Les questions qui sont à l'ordre du jour ont la plus grande importance ce qui veut dire que tous les membres doivent se faire un devoir d'être présents. Les officiers sont tenus, c'est vrai, d'être encore plus dévoués que les simples membres mais que peuvent-ils faire seuls et sans la coopération des membres ?

Les activités du local ont été jusqu'ici profitables à tous les membres, même aux moins dévoués et les moins assidus, mais tous devraient comprendre que le moment est venu de faire un effort collectif pour triompher des obstacles et des difficultés qui se présentent un peu partout.

Les ouvriers internationaux

CE SOIR :

Union internationale des ouvriers en cuivre, local 785 à la salle Lavoie, 1585 rue Ontario.

Union internationale des peintres, local 359, au No 1331 Ste-Catherine-est.

Union internationale des modeleurs, au Monument National.

Union internationale des ferblantiers, local 166, au Temple du Travail.

Les syndicats catholiques

CE SOIR :

Comité de la fête du travail.

Syndicat catholique des peintres, au No 1231 rue Demontigny-est.

Syndicat des latteurs en bois et entrepreneurs, au No 1231 rue Demontigny-est.

A LACHINE: Conseil central des syndicats catholiques.

Les unions canadiennes

CE SOIR:

Union canadienne nationale des plâtriers, No 1, au No 915 carré Victoria.

Division 117, des proposés au bagage et aux gares, de la Fraternité canadienne des chemins de fer.

CERCLE PIE XI

La séance régulière du Cercle Pie XI du syndicat des employés de tramways aura lieu, cet après-midi, à 2 heures, au No 1231 rue Demontigny-est.

Cette séance sera rendue intéressante par la conférence et les questions qui sont à l'ordre du jour. Tous les membres du cercle sont invités ainsi que les membres des syndicats catholiques, les chômeurs en particulier seront les bienvenus.

M. O. Chartrand élu président de ce club O.

L'assemblée régulière du Club ouvrier Ville-Marie a été tenue, dimanche dernier, en son local habituel et les membres assistaient en grand nombre et cela s'explique par l'importance des questions à l'ordre du jour.

La question de la tenue, à Montréal, d'une exposition universelle, suscita le plus vif intérêt et c'est M. Elz. Daoust qui la souleva pour une autre fois, car il croit que cette entreprise donnerait une grande impulsion à la construction et attirerait dans la métropole, des milliers de visiteurs.

Ce serait, ajouta M. Daoust, pour le temps de cette exposition mondiale, la prospérité dans notre ville et la cessation du chômage. Cette exposition aurait encore sur la situation économique du Canada une répercussion considérable. Nos produits se feraient connaitre davantage des nôtres et des gens de l'extérieur. Nous apprendrions quels sont les produits que nous ne fabriquons pas et, peut-être, la manière de perfectionner nos méthodes de production."

M. Daoust voudrait organiser une assemblée monstre afin de permettre à certains orateurs à qui l'idée d'une exposition universelle à Montréal sourit, d'exposer devant le public les avantages et la possibilité d'un pareil projet. M. Omer Côté, avocat, parla sur le même sujet.

MM. A. Deslauriers, président, et Z. Ducharme, secrétaire, ont démissionné et furent remplacés comme suit: président, M. Ovila Chartrand; secrétaire, M. J.-E. Bleau. Les membres ont adopté une résolution de protestation contre la mission confiée à l'échevin Schubert. L'assemblée croit et soutient que c'est un représentant de la majorité canadienne-française qui aurait dû être chargé, par les autorités municipales, de l'étude des conditions de la distribution des travaux de chômage aux Etats-Unis.

DANS MONTCALM

L'assemblée régulière de l'Association des citoyens du quartier Montcalm aura lieu, ce soir, au No 5988 de l'avenue Papineau, sous la présidence de M. Geo. Marcotte, président.

Tous les membres sont priés d'être présents car des questions très intéressantes sont à l'ordre du jour, dont la suivante: sortie du tunnel de l'avenue Papineau, rue des Carrières, laquelle occupe si sérieusement les citoyens.

Les officiers comptent sur la présence des députés du comté, de membres du comité exécutif de la ville et de plusieurs échevins. L'échevin Dubreuil sera présent.

FEU M. H. GIRARD

M. Hervé Girard, propriétaire de l'hôtel Le Relais, à Montréal, est décédé hier chez lui, au No 263 avenue De l'Epée, Outremont, à la suite d'une courte maladie. M. Girard était bien connu parmi les hôteliers et il était lui-même un enthousiaste de la pêche et de la chasse. Il est décédé à l'âge de 49 ans.

NOTULES

Il est entendu que l'ouvrier isolé ne peut rien qui vaille pour améliorer son sort et celui de sa famille. Finira-t-on par le comprendre dans tous les cercles ouvriers ?

On dirait que nombre d'employeurs aient perdu la tête en ce temps de crise économique. Leurs injustices faites aux ouvriers au point de vue des salaires et des heures de travail semblent le prouver.

Lire et faire lire la "Page Ouvrière" est nous semble-t-il, un devoir pour les ouvriers unionistes qui bénéficient de cette publicité gratuite, abondante et qui ne peut qu'augmenter devant les besoins du mouvement syndical.

Celui qui regarde la couleur de la main qui lui rend service ou lui fait un cadeau obéit à une mentalité que nous ne comprenons guère. Un service, un cadeau n'a ni l'un ni l'autre de couleur. Esprit de parti, voilà de tes coups !

Les officiers des unions ouvrières ont trop souvent à faire face à des critiques destructives. Ce genre de critique a pour effet de paralyser bien des dévouements.

Si tous les ouvriers savaient vouloir être unis pour de bon, bientôt on verrait disparaitre à tout jamais ces semeur de discorde, ces souleveurs de difficultés, ces propagandistes salariés de doctrines néfastes et si contraires au patriotisme des ouvriers canadiens.

Les unions ouvrières respectueuses du bon ordre et des lois du pays sont nées pour vivre et elles vivront quoiqu'on fasse pour les détruire. Cette lutte contre les unions ouvrières reconnues par nos pouvoirs administratifs comme des organismes utiles, ne peut qu'amener les pires résultats.

Si les patrons voulaient mieux comprendre leur devoir social, ils feraient plus de cas des unions de leurs ouvriers et on assisterait bientôt à une ère de bonne entente qui ne pourrait qu'améliorer sensiblement la situation malheureusement si mauvaise qui existe depuis déjà trop longtemps.

Remplir le chaos par trop profond qui sépare les employeurs de leurs ouvriers, telle est bien la tâche du mouvement ouvrier bien entendu dont les membres sont légions, même en notre métropole.

Les ouvriers pris comme collectivité ont si souvent donné la preuve de leur bon esprit qu'il semble déraisonnable de toujours les suspecter et de s'acharner à garder une si mauvaise opinion de leurs moindres actes collectifs.

Qu'on le veuille ou non admettre, les ouvriers sont les plus aptes pour faire connaitre leurs souffrances actuelles et leurs légitimes ambitions sociales.

LATTEURS EN BOIS

Une importante assemblée du syndicat des latteurs en bois sera tenue, ce soir, au No 1231 rue Demontigny-est. Il est urgent que tous les membres soient présents car ils devront étudier maintes questions du plus vif intérêt et recevoir des rapports qui mettront la situation du syndicat en blanc et en noir.

Les officiers comptent que tous les membres seront présents à cette assemblée qui commencera à 8 h. p.m. Le syndicat ne progressera qu'en proportion du dévouement des officiers et des membres et de leur régularité à assister aux assemblées.

LES PLATRIERS

Les membres de l'union canadienne des plâtriers, No 1 sont instamment priés d'être présents à l'assemblée qui aura lieu, ce soir, au No 915 carré Victoria. Les questions et les rapports qui seront soumis pour considération ont une grande importance et il est nécessaire que tous les intéressés soient présents pour donner leur avis, prêter main-forte aux officiers et pour contribuer au progrès de cette union qui ne peut faire tout ce que les membres désirent que si chacun sait faire sa part de travail.

Politique commerciale et syndicats de l'Angleterre

"The Industrial Review," le bulletin mensuel de la Confédération syndicale britannique, écrit au sujet d'une politique commerciale applicable l'entièreté de l'Empire britannique: "Le Conseil général du Trades Unions Congress a décidé de réétudier le problème de la politique commerciale et de chercher le moyen de saisir le gouvernement des propositions syndicales. On sait que le Conseil général du Trades Unions Congress, en commun avec la Fédération des Industries britanniques présenta, à la veille de la Conférence impériale de 1930, un projet de ce genre au Premier Ministre; ce projet fut encore discuté à plusieurs reprises après le remaniement ministériel. Toutefois, jusqu'à présent le gouvernement n'a pas encore pris la moindre initiative pour mettre en pratique les suggestions faites. Toutes ces propositions concordent à organiser, sur une base scientifique, le commerce au sein de l'Empire britannique et dégager les problèmes urgents de l'atmosphère de la politique. La principale proposition tend à la création d'un secrétariat économique d'Empire, secrétariat qui aurait pour attributions la fixation d'une politique commerciale d'Empire. Si le problème pressait en 1930, il n'a rien perdu de son caractère d'urgence à l'heure actuelle puisque, en raison de la politique financière irréfléchie du gouvernement "national", l'économie et les finances du pays sont visiblement exposées à un cataclysme."—Fédération Syndicale Internationale.

Etablissement clandestin de centaines d'ateliers d'imprimeurs à Montréal

Les membres des locaux 145 et 176 de Montréal de l'Union internationale typographique se plaignent amèrement de la concurrence par trop grande qui leur est faite par les petits ateliers semés un peu partout en notre ville. Cette concurrence cesserait sûrement si les règlements municipaux de santé étaient mieux observés et si les lois provinciales de l'inspection des établissements industriels étaient aussi observées comme elles devraient l'être.

Nous doutons fort que les autorités ici intéressées connaissent l'adresse et le nom du propriétaire de chacun de ces petits ateliers qui, en plus d'exister dans des conditions absolument condamnées par les règlements municipaux et par les lois provinciales, sont un danger pour la vie des gens, car ils sont nombreux les ateliers installés dans des maisons privées, maisons dans lesquelles vivent des familles entières avec leurs enfants.

Il y a déja longtemps que ces deux locaux plus haut désignés travaillent et font des démarches incessantes pour obtenir le respect des lois et faire que prenne fin l'établissement clandestin des ateliers d'imprimeurs dans des lieux qui ne sont pas permis par les règlements et par les lois de la ville et de la province.

Le Département du travail de la province vient de faire annoncer dans les journaux que la loi des établissements industriels doit être affichée dans tous les établissements industriels, et l'atelier de typographie et d'imprimeur tombe dans cette catégorie. Comment ces ateliers cachés les uns dans des maisons privées, dans des garages, dans des caves, dans des greniers et dans des hangars, pourront-ils afficher cette loi provinciale? Comment les inspecteurs de ce département pourront-ils faire observer cette loi, si on laisse ignorée leur existence.

Les typographes ont fait des sacrifices de plusieurs années pour apprendre leur métier, et, actuellement ils subissent une crise de chômage alarmante et qui prive d'ouvrage des centaines de bons ouvriers. Ils calculent que l'existence de ces ateliers clandestins sont l'une des causes du chômage dans les métiers de l'imprimerie, d'où le travail qu'ils poursuivent afin de faire disparaître cette cause, quitte à continuer leur travail pour faire aussi disparaître quelques-unes des autres causes de chômage.

Nous reviendrons sur le sujet, avec de nouveaux renseignements qui nous seront fournis par les deux locaux qui veulent assurer à leurs membres toute la protection possible.

Les membres de ces deux locaux sont appelés à voter pour le choix des officiers généraux de leur union. Ceux du local 145 voteront au bureau du président, No 7 de la rue Craig-est.

La question des marchés et les citoyens de V.M.

Le Comité des citoyens du quartier Ville-Marie vient de se prononcer de nouveau et plus fortement que jamais en faveur de l'agrandissement du marché Bonsecours et sous le plus court délai ainsi que pour la construction d'un marché de gros dans la partie est de la métropole.

Cette décision fut prise à l'assemblée régulière tenue sous la présidence de M. Steve Levack, président et après d'intéressantes remarques faites par les membres du comité. L'assemblée se prononça favorable à la journée de huit heures pour les employés de la ville comme le préconise l'échevin Brunet. Les membres prétendent que la journée de huit heures permettra l'emploi d'un plus grand nombre d'ouvriers, ce qui est absolument nécessaire en ce temps de chômage qui dure depuis trop longtemps.

La question du travail des femmes et des filles qui ne sont pas soutiens de famille fut longuement discutée par les membres qui ont regretté le nombre des jeunes filles qui travaillent pour satisfaire leurs fantaisies et pour satisfaire leur amour du luxe. Alors que ces jeunes filles travaillent, des pères de famille et des jeunes gens soutiens de famille chôment et sont dans l'impossibilité de donner à ceux qui dépendent d'eux le nécessaire. Il y a assez longtemps que les chômeurs à collets blancs souffrent physiquement et moralement que le moment est venu de renvoyer ces jeunes filles et ces femmes qui travaillent pour les remplacer par des pères de familles et des jeunes gens soutiens de familles. C'est un acte de justice à faire que de venir en aide et sans tarder à ces malheureux chômeurs. A l'unanimité des membres, le comité s'est prononcé contre le travail des femmes.

Les membres ont été mis au courant du travail qui se poursuit avec entrain pour assurer le succès du grand concert-boucaneeuchre qui aura lieu, samedi soir, dans les salles du comité, 1015 rue St-Denis. Les organisateurs comptent que tous les membres, les amis ainsi que les membres des clubs ouvriers se feront un devoir de prendre part à cette fête de fraternité ouvrière.

INVENTIONS
Hâtez-vous de déposer votre demande de brevet pour ne pas vous faire devancer. "Manuel de l'Inventeur" formule de "Preuve d'Invention", renseignements et conseils GRATIS. Envoyez croquis ou modèle pour notre avis. Correspondance confidentielle.
BUREAU TECHNIQUE ALBERT FOURNIER
934 Est, rue Ste-Catherine, Montréal
Albert Fournier, Procureur de Brevets, Licencié. Edgar Fournier, I.C. et Adrien Genest, I.C., Ingénieurs Conseils.

Le Domaine Sportif

Les chevaux qui sont en condition

On se prépare maintenant pour l'ouverture de la réunion de King's Park

La saison canadienne bat son plein depuis samedi, alors que l'"Ontario Jockey Club" a inauguré son meeting. Samedi ce sera au tour de Montréal de se mettre à l'oeuvre, avec l'ouverture du meeting de King's Park. Aux Etats-Unis il y a des courses à New-York, Chicago ainsi qu'au Kentucky, Latonia commençant sa réunion dès aujourd'hui.

La semaine dernière Action et Flag Pole, les deux à huit pour un, furent les indications les plus profitables à New-York. Cette semaine les lecteurs de l'"Illustration" trouveront dans cette colonne plusieurs chevaux qui doivent courir à Woodbine. Ceux-là sont bons à suivre vu qu'ils viendront à Montréal et Ottawa dans un avenir rapproché.

A

ACTION — Un mille en 1.38 1-5.
ABE FURST — Jusqu'à un mille.
ADOBE POST — Sa course de jeudi a du lui faire du bien.
AGNES SORREL — Sa course de vendredi suffirait.
ANALYST — Veut une distance.
ASTRAHKAN — Devrait en prendre une à Woodbine.

B

BLACK BOARD — N'a pas mal couru lundi dernier.
BLOW FLY — Devrait graduer sous peu.
BAY LEAF — Cette pouliche a bien couru dernièrement.
BONNET — A des échecs à faire oublier.
BONNIE PRINCE — Andy Schuttinger a celui-là en bonne condition.
BRANDON ROSE—Un mille et plus.
BEAUTY BRIDE — Difficile de demander mieux que ses dernières courses.
BEAUTY SECRET — Sa course de mercredi dernier en a valu la peine.
BRUSH DOWN — Un autre qui aime une distance.
BIG PLAY — A suivre dans les courses de novices.
BLACKSTRAP — Va pourtant en gagner une.
BARCELONA PETE — A bien des échecs à faire oublier.
BAY ROSE — Cette pouliche s'est beaucoup améliorée.
BAY ANGON — N'importe quelle distance.
BANDERLOG — Un Whitney qu'il faudra suivre.
BROADWAY LIGHTS — Arrivé du Maryland en grande condition.
BURNSIDE — A des échecs à faire oublier.
BOSCOBEL — Cette pouliche fera parler d'elle avant longtemps.
BRIGHT DAY — Un mille et plus.

C

CATHOP — Passé du depuis longtemps.
CAPTAIN D. — A l'air de s'améliorer.
CAPTAIN ED — A des échecs à effacer.
COLD CHECK — Peut courir en bonne compagnie.
COLD WAVE — Sa première course de l'année fut bien bonne.
CONTRIBUTE — Difficile de demander mieux que sa course de samedi.

D

DAILY NEWS — Un mille et plus.
DAISABURO — Peut courir en assez bonne compagnie.
DELVEN — Ira bien maintenant qu'il a gradué.
DOLLAR PRINCESS — De bonnes courses à Aurora.
DARK SECRET — Jim Fitzimmons l'a à son meilleur.
DELICACY — Sa course de mardi dernier le recommande.
DUNES — En a plusieurs à faire oublier.
DYAK — Devrait compter prochainement.
DRYRY — Ne sera pas lent à causer une autre surprise.
DORNOCH — Sa course de vendredi fut encourageante.
DONNA DEAR — Une pouliche qui va de mieux en mieux.
DIS DAT — Ses récents efforts en ont valu la peine.

E

ESSENTIAL — De bons efforts depuis quelque temps.
ELIZABETH FOX — Une pouliche qui est à son meilleur.
ELKHART — A bien couru à Churchill Downs.
EL PUMA — Peut courir loin.
ETIWANDA — Ne va pas mal du tout.

F

FORWARNED — Les chevaux de James Butler sont toujours bons à suivre.
FORTUNIA MIA — Aime une distance.
FAIRENO — Un mille en 1.38 4-5.
FIREFLASH — De bons efforts depuis quelque temps.

G

GALA FLIGHT — Un repos semble lui avoir fait du bien.
GOLDEN LIGHT — S'améliore d'une course à l'autre.
GREEN WAVE — Un demi-mille en .47.

H

HA HA — Celui-là semble invincible.
HURRY MORE — A la veille de graduer.
HOOPS — Déjà passé du.
HABANERO — Un Whitney qu'il faut suivre.
HOBNOB — Un Seagram qu'il ne faudra pas laisser passer.

I

INDIAN RUNNER — A son plus fort.
I SAY — Une pouliche qui fait des progrès.
I PASS — Sprinter qui s'améliore.

J

JUST IMAGINE — Devrait graduer prochainement.
JIM ROBIN — Ne sera plus à 50 pour 1.

K

K RUSSELL — En gagnera bien d'autres au Kentucky.
KING O'CONNER — A fait une fameuse course samedi, surtout pour un débutant.

L

LUCKL JACK — Difficile de demander mieux que ses deux dernières courses.
LADY COUVIN — Cette pouliche est à son plus fort.

M

MERRILY ON — Un demi-mille en .47 2-6
MACAC — A la veille de réussir.
MICROPHONE — Ses dernières courses sont bien bonnes.
MASKED KNIGHT — A bien couru vendredi.

N

NOELS DRESS — A bien couru depuis l'ouverture de Aurora.
NELL KUHLMAN — Sa course de samedi la recommande.

O

OPEN HEART — Un autre qui a des échecs à faire oublier.
OUR GRIEF — Ses courses du Kentucky en valent la peine.
OLAMAY — N'importe quelle distance.

P

PANAX — Devrait graduer sous peu.
PLAIN BEN — Un autre qui est à la veille de sortir du rang des novices.
PLUCKY GIRL — A des échecs à faire oublier.
PENCADER — N'a pas été fait favori pour rien lundi dernier.
PRINCESS CAMELIA — Un mille en 1.39 2-5.
PREMEDITATE — Son effort de lundi dernier suffira.
POPCORN — Un mille et plus.
PREFER — Cette pouliche va de mieux en mieux.
PAT C. — Jusqu'à un mille.
PRINC' MEGAN — A fait une belle course samedi.
PHAELDALE — Ce novice semble sagement préparé.
PRECEDE — A fait des progrès.
PIECEMETAL — A bien couru dernièrement.

Q

QUEENSWAY — Sa victoire du King's Plate fut décisive.

R

RUN ON — Sa première course de l'année a prouvé qu'il était prêt.
ROYAL RIOT — Aime une distance.
SEMAPHORE — Arrivé du Maryland en bonne condition.

S

SMEAR — Un Whitney qui est prêt.
SHASTA BROOM — Sprinter qui s'est amélioré.
SOPHIST — A la veille d'en prendre une.
SEASAINT — Ira bien maintenant qu'il a gradué.
SANDWRACK — Un mille et plus.
SUNEUR — Un autre qui vient de graduer.
SPRINGSTEEL — A bien débuté samedi à Woodbine.
SPEY CREST — A suivre surtout dans la division canadienne.
SPANFAIR — Un mille et plus.
SOLILOQUY — Cette pouliche serait prête.
SOLACE — Un vétéran qui est capable de charger de la besanteur.
SOL GILLS — Mérite d'être suivi.

T

THE WIG — Veut une distance.
TUFINUF — Sprinter qui va de mieux en mieux.

U

UNIQUE — Peut courir en bonne compagnie.

V

VOLTA MAID — Un demi-mille en .47 à sa première course dans le nord.
VISIONARY — On le dit prêt.

W

WISE MONEY — Un fameux effort lundi dernier.
WELL PLAYED — Un qui est à la veille de graduer.
WORTINGTON — Passé du.
WISE COUNT — A son plus fort.
WAR GLOW — Un demi-mille en .46 2-5.

Y

YOUNG KITTY — Ne sera pas lente à faire parler d'elle.

Leo Salvas contre Beaurivage

MOMENT EXCITANT:—Cette photo prise durant le combat de Billy Petrolle contre Bat Battalino à Chicago, la semaine dernière, nous fait voir Battalino, tête baissée, qui frappe Petrolle à coups redoublés dans le corps.

UN AUTRE COMBAT BIEN EQUILIBRE POUR JEUDI SOIR

Le promoteur Jules Racicot a déclaré hier soir que Léo Salvas, qui remporta le championnat du New Hampshire il y a environ un mois en mettant Frankie Simms hors de combat en 7 rondes, et dont l'ascension vers le titre mondial des 160 livres est très rapide, sera au programme dans un combat de 8 rondes contre Eddie Beaurivage, qui s'est fort affirmé dans ses trois dernières rencontres qu'il gagna dernièrement, deux par la voie K. O. et une par décision. Salvas, ce jeune franco-américain, est un brillant boxeur. Bien qu'âgé de 19 ans seulement, il a fort impressionné les amateurs lors de sa première apparition dans cette ville lorsqu'il remporta une populaire victoire sur le fameux Battling Tracy au Club International. Comme nous avons été à même de le constater, le promoteur Racicot nous a présenté un autre bon Canadien qui nous donne l'espoir de devenir une étoile. Il s'est fait un devoir de le remettre de nouveau à l'affiche. Cette fois-ci, il sera opposé à Beaurivage. Ce dernier se battra dorénavant dans la classe des 160 livres, ce qui lui permettra de fournir plus d'efforts, car il lui fallait trop se réduire pour faire 147. Il se dit bien confiant par le fait qu'il sera plus fort. Sans doute, plusieurs sont sous l'impression que Beaurivage ne résistera pas les 8 rondes; d'un autre côté, il pourrait causer une désagréable surprise à son adversaire, car dit-il, "lorsque je me suis battu avec des hommes tels que Georges Chabot, Georges Sidders, Bort Heathfield, Léo Lafontaine, Arthur Dufort, j'ai fait très bonne figure à chaque fois et je les ai battus, mais c'étaient des fighters" et ce genre de boxeur me convient. Alors en rencontrant un type comme Salvas, j'en feral autant, car je n'en ai pas peur. Tout de même, il ne faudrait pas que le grand Beaurivage pèche par excès de confiance, car Salvas est un dur à cuire, et le fait d'avoir battu un homme comme Tracy le prouve bien. Ce fameux Tracy est celui qui fit un combat acharné à Jimmy Sullivan au Forum l'automne dernier, en remplaçant Léo Larivée à une couple d'heures d'avis seulement.

Et mieux encore, Tracy est le type qui fit combat nul avec le fameux Harry Ebbets qui jouit aujourd'hui d'une grande réputation dans la classe des poids-mi-lourds vu qu'il est classé huitième parmi les meilleurs au monde. Donc, il faut conclure que Salvas est le futur successeur de Mickey Walker, et sa présence dans l'arène locale jeudi soir cause beaucoup d'intérêt.

Une autre bonne rencontre de 8 rondes est bien celle qui alignera "Baby Face" Barney O'Connell qui vient d'arriver d'un séjour aux Etats-Unis, où il remporta plusieurs glorieuses victoires, et Albert Ladou, un noir français, arrivé récemment de Paris, et dont on dit beaucoup de bien. C'est un Battling Siki en peinture et ses combats tiendront les amateurs sur le qui-vive. Rapide comme l'éclair et possédant l'esprit combattif d'un Siki, il fera certainement parler de lui.

Les renseignements sportifs de "L'Illustration" sont les meilleurs.

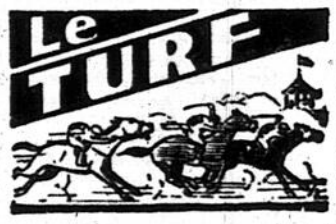

WASHINGTON PARK

PREMIERE COURSE — 6 furlongs:

1.—Easter 110, (McCrossen, 11.54, 6.88, 4.78.
2.—Fervor 118, (Meade), 10.94, 6.54.
3.—Tombereau 118, (Chiavette), 3.54.
Temps 1.13.

X-Balderdash, Knowlton, Sans Coin, Benefit, Estin, X-Imelda, Totem, X-Wee Drop, Grand Prince, ont aussi couru.

X—Champ.

DEUXIEME COURSE — 5-8 de mille:

1—Bally Gran 110, (Smith) 14.46 7.96, 2.92.
2—Miss Brilliant 109, (Anderson) 8.32, 2.84.
3—Red Whistk 112 (Fisher) 2.30
Temps .59 3-5.

Royal Blunder ont aussi couru.
Princess Val, Projectile, Lebruvere, Old Judge, Flying Fleet,

TROISIEME COURSE — 3-4 de mille:

1—xSobieha 105 (Knight 76.40, 29.44, 14.80.
2—Black Comet 113, (Jones) 6.44, 5.62.
3—Semester 105, (Neel) 6.86.
Temps 1.12 4-5.

Unencumbered, Booby Bird, Flag Time, xLouie Dear, xMuskoday, Calgary Kay, Half Day, Elizabeth Bolla, The Dago ont aussi couru.

X—Champ.

QUATRIEME COURSE — 1 1-8 mille.

1—Judge Leuders 112, (Schutte) 9.18, 6.76, 5.08.
2—Eveline F. 107, (Smith) 12.76, 7.16.
3—Banjo 107, (Martin) 8.16.
Temps 1.54.

Titus, Blue Law, Gabbo, Plutarch, Freight Clerk, Laurie, Battling On ont aussi couru.

CINQUIEME COURSE — 3-4 de mille:

1—x-Gold Step 107 (Schutte) 32.74, 12.14, 5.66.
2—Silver Dale 116 (Landolt), 6.50, 4.44.
3—Ladder 112, (McAuliffe), 5.32
Temps 1.12.

Don Leon, Tannery, Pansay Walker, x-Manta, Street Singer, x-Hyman x-Gay Past, Prince Atheling, Surf Board, Polydorus ont aussi couru.

ENTREES

1ère Course — 2 ans — $1000 — 5 furlongs:—x-Soeur Blanche 115; Lady Westy 115; a-Technique 115; Mrs. Nancy 115; Lovely Hills 115; Miss Kid 115; a-Fair Image 115; Brilliant Girl 115; Little Gertie 115; d-Laknite 115; Go Easy 115; Transpose 115.

Eligible aussi — Snowdrift 115; b-Double Shuffle 115; Syrinx 115; Prudie Broom 115; d-Primute 115; Elsie 115; Miss Melody 115; Dusky Lass 115.

2ème Course — 3 ans et plus 6 fur. —x-Major Lanphier 112; Jack Collins 117; The Spaniard 115; x-Red Cross Sis 105; Porternesia 115; x-Grey Kitty 105; La Salle 117; x-Zode 103; x-Portcodine 112; x-Chu Chu 98; x-Ballyhoo 103.

3ème Course — 2 ans — $1300 — 5

(Suite à la page 13)

JOCKEY MORTELLEMENT BLESSE A BAINBRIDGE

Bainbridge, O., 23. (U.P.) — Le jockey bien connu Charles Pegg, de Baltimore, a trouvé la mort aujourd'hui, sous les sabots de sa monture, alors que cinq chevaux se sont mêlés dans la troisième course sur la piste de Bainbridge, cet après-midi. Deux autres jockeys ont aussi été sérieusement blessés.

Charles Pegg, qui a conduit plusieurs montures à la victoire sur les pistes du sud et du sud-ouest, a terminé sa carrière sous les sabots de Chorister. Cette bête et quatre autres coursiers ont été mêlés dans le premier tour d'une course d'un mille. Pegg, souffrant d'une fracture du crâne et de plusieurs lésions internes, a été transporté à l'hôpital St-Alexis de Cleveland, mais a rendu le dernier soupir sans avoir repris connaissance. Jose Hernandez, de Nouvelle-Orléans, qui montait Phi Delta, souffre d'une fracture du crâne et son état est considéré comme très critique.

Will Carroll, de Latonia, a reçu des coupures au visage et à la tête lorsque son cheval fut mêlé dans le premier tour.

Khorasan a bien débuté à Toronto

Le Favori du Derby d'Epson et son Jockey

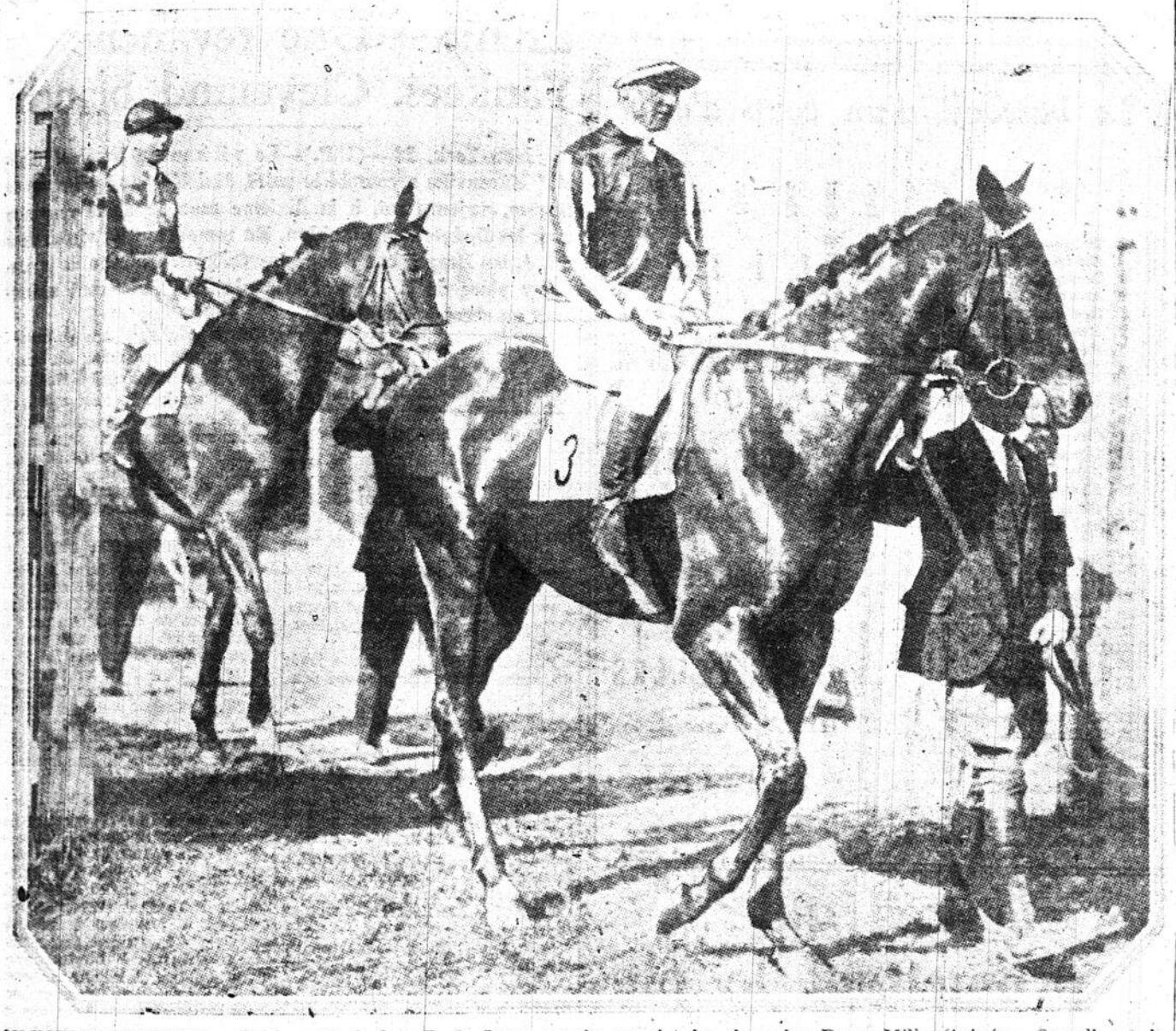

ON VOIT ICI ORWELL, piloté par le jockey R. A. Jones, après sa victoire dans les Deux Mille Guinées. Orwell est le premier choix de la fameuse classique qui sera disputée demain à Epson Downs. Les dernières cotes du Derby sont comme suit: Orwell 15 contre 8; Miracle, 100 contre 8; Hesperus et Toff 100 contre 7; Dastur 100 contre 6; April the Fifth, 18 pour 1; Firdausi, Spencer et Portofino 33 pour 1; Andrea, 40 pour 1; Wyvern, 50 pour 1; Bulandshar et Corolario, 50 pour 1; Rolling Rock, 66 pour 1.

UNE BELLE VICTOIRE DU PUR-SANG DE L'ECURIE SEAGRAM

(Spcial à l'Illustraiton)

Toronto, Ont., 23—Khorasan, appartenant à l'écurie Seagram, a gagné la Coupe du Duc de Connaught, une classique de l'Ontario Jockey Club, disputée cet après-midi à la piste de Woodbine. La course a réuni sept partants et Frumper a fini deuxième tandis que Deedie a décroché le troisième argent. Le vainqueur courait avec Young Kitty et l'entrée Seagram rapporta exactement argent égal à ceux qui avaient parié sur ses chances.

La course a fourni une fin enlevante et le porte couleur des Seagram a remporté la décision par la plus faible des marges. Au lever du fil Kitty a d'abord mené puis ce fut ensuite à Big Blow de mener. A la dernière courbe Frumper était en avant et c'est au dernier seizième que Khorasan s'avança pour arriver à temps et décrocher la décision.

La course à obstacle, le "Helter Skelter", à réclamer a fourni une victoire à Cahenemore qui a battu Knockenarrigan tandis que le favori My Care a du se contenter du troisième argent. Le vainqueur a payé $10.90 pour la mise habituelle.

La course fut marquée de nombreux accidents. Deux partants sont tombés, un autre a pris la mauvaise route et Dundesert a perdu son conducteur.

1—Economic, 117 (F. Horn) 13-5, 9-10, 2-5.
2—Faireno, 115 (Malley) 1-1, 1-3.
3—Larranaga, 108 (Walls) 2-5
Temps 1.37 3-5.
War Hero, Buffle Up and Folo naise ont aussi couru.
SIXIEME COURSE — 4 1-2 furlongs:
1—Ipral 112 (J. Mann) 4-1, 8-5, 4-5.
2—Flying Dragon 110 (Mills) 3-1, 8-5.
3—Lei 104 (Coucci) 7-5.
Temps .53 4-5.
All Ablaze, Well Shod, Capt. Jerry, Denon, True John, Corn Cob, Irish Knight, Pomponius, Oriley et Center Lane ont aussi couru.

ENTREES

1ère Course — 6 furl. Main course Finite 116; Portden 105; Curacao 111; On Top 107; Spanish 105; Cocked Hat 105; Reveille Boy 125; Paramour 105.

2ème Course—A peu près 2 milles. (19) Leonard B. 143; Blabber 143; Flower Rock 143; Black Sport 135; Bo Ballot 133; Blanton 140; Mantonian 143; Wonderful 143; Shipmaster 138; Fair Moss 133; Red Russia 134; Point Breeze 138; Kakimont 138; Golden Star II 136; Heather 140; Watsonia 135; Drapeau 143; Farm Hand 133; Sun Eclipse 145.

3e Course. 4½ f Lucky Chance 110 Cantoria 114; Distraught 107; Wedding Ring 114; Caesar's Ghost 110; O'Connell 110.

4ème Course — 1 mille — Frigate Bird 110; Jim Robin 105; Brandon Rose 100; Commuter 115; Phantom Legion 105; Microphone 109; Portden 105; X-Dark Secret 102; X-Glidelia 105; X-Masked Knight 110; Barcelona Pete 107; Black Forest 115; Condescend 100; Ha Ha 105.

5ème Course — 1 m. Mr. Sponge 126; Pairbypair 111; Rash moment 103; Ormesby 108; Black Forest 103.

6ème Course — 4 1-2 f. Widener course (22): Sweet Va 109; Newton Belle 112; Debit 109; Rosy Dawn 109; Diesel 115; Nutlet 109; Carte Blanche 109; Bohemian Grove 109; X-Theft 104; Granny's Trade 115; X-Aerway 104; Careful Kitty 112; X-Emergency Aid 104; Bannach Lath 115; Bora 109; X-Kinnekeat 104; X-Gold Dollar 104; At Top 109; Helen Lamaze 109; Lovers-Chat 109; Polly F. 112; Oriental Lady 115.

X-5 lbs Aac. Clair et rapide.

Dr R. Tessier
BELAIR 5331
(CLINIQUE PRIVEE)
4152 rue St-Denis
ENTRE RACHEL ET DULUTH
Médecin spécialiste durant la guerre en France
"Maladies de la peau vénériennes"
(ECZEMAS, GONORRHEE, CHANCRES, SYPHILIS)
Faites analyser votre sang

Le TURF

(Suite de la page 12)

furlongs:—x-Campdore 111; x-Alpers 103; Monks Dude 110; Chuck B. 116; Captain J. 110; Chatwink 111, x-Slapp 103; Luke Connell 106; Red Boot 111; Go Fetch 108; Swifter 108; Don Carlos 110.

Eligible aussi — Stroll Along 116; Palatine 108; Lee Gold 113; Doctor Klein 110; Hasty Peter 113; Snorky 116; Hernanda 111 Bali 108.

4ème Course — 1 m. et 70 vges — Low Gear 115; Sophist 108; Portmanteau 115; xScimitar 110; x Durva 105; xCaius 110; xMore Power 110; Mad Career 115; Sunfire 115.

5ème Course — 3 ans et plus, 6 f. Woodcraft 110; Flagbearer 113; Trinehera 105; aSurf Board 113; a Justinian 110; Betty Derr 108; Prince Tokaton 113; Campdouglas 106; Supreme Sweet 108. a-Greentree Stable entry.

6ème Course — 1 mille et 1-8 — Phantasime 110; Piecemeal 108; Knee High 108; xFern F. 110; Runar 115; xAnita Ormont 103; Bunch of Lillies 110; Parties 108.

7e Course—1 1-8 m. Beauty Secret 108; xSanta Sophia 110; xTightrope 103; xModern Times 110; Ever Faithful 108; Blowfly 108; xIrene T. 110; xPrincella 103.

WOODBINE

PREMIERE COURSE — 4 1-2 furlongs:

Happy Anne 114, (Burke), 3.20, 2.50, 2.50.

Gallic 108, (Foden), 13.05, 8.05.

Lonesome Glory 110, (Baker), 8.00.

Temps .54 2-5.

Farmington, Good Guess, Half Saint, Busy Ike, Keltwick, Natanis, Canterbury Rain ont aussi couru.

DEUÇIEME COURSE — A peu près 2 milles:

1—Cahanamore, 151 (Simpson) $10.90, $6.25, $2.75.

2—Knockenarrigan, 152 (Bellhouse) $4.30, $2.90.

3—My Care, 150 (Warner) $2.70.

a-Hamptonian, c-Gaffguard, b-Dragon De Vertu, Fordham, a-Rockdale, Paul's Sister, bHuon Joy, d-Dundesert, c-Fathallah, d-Captain Somers ont aussi couru.

TROISIEME COURSE — 4 1-2 furlongs:

1—Dark War 105, (Riley), $20.40, 8.10, 4.50.

2—Peeved 105, (Wall), $3.75, 2.80.

3—Bright Pattern 105, (Kurtsinger), $3.15.

Temps .55 1-5.

Fair Clark, Sixty Ninth, Broad Lights, Silly Sis, Flower Time, Brown Torch, Toy Town ont aussi couru.

QUATRIEME COURSE — 1 1-16 mille:

1.—A-Khorasan, 120, (Legere), 4.00, 2.20, 2.05.

2.—Frumper, 110, (O'Malley), 2.35, 2.05.

3.—Deedie, 97, (Canfield), 2.05.

Temps 1.46 2-5.

Traumagne, Blue Arab, Big Blow, Young Kitty ont aussi couru.

CINQUIEME COURSE — 1 1-8 mille:

1—Chosen Pal 107 (Dougherty) 4.10, 2.85, 2.60.

2—Angry Lass ,111 (Osborne) 6.55, 4.80.

3—Make Believe 115 (Wilson) 5.75.

Temps 1.53 4-5.

Celeritas, Friendly Ways, Parsnip Torcalong, Wrackell ont aussi couru.

SIXIEME COURSE — 6 furlongs.

1.—Clotho 104, (Batista), 13.45, 3.45, 2.60.

2.—Vacillate 114, (Ralb), 2.25, 2.05.

3.—Gallant Lass 99, (Hebert), 2.90.

Temps 1.13 3-5.

Royal Ruffin, Donny Johnny, Londsun, Fair Jack, Branch ont aussi couru.

SEPTIEME COURSE — 6 furlongs:

1—Sea Kale 121, Fisher 26.60, 15.50, 6.15.

2—Chivalrous 118, Marsh 133.80, 35.35.

3—Toe Dance 118 Fator 3.80.

Temps 1.14 3-5.

Collar Victoria, Kitling, Lord Cardigan, Anoka, Sabana, Margie Moon, Poppen Cracker, Sun Man, C larry ont aussi couru.

ENTREES

1ère Course — 4½ furlonps — a — Burning Feet 109; New Sun 112; Seemego 109; Bally Bay 112; Nemerc 109; a-Precious Dollar 114; Gambado 112.

a-Cary T. Grayson-Mose Lowenstein entrée.

2e Course, 2 milles. John Sobieski 149; c-Savanola 137; f-Thistle John 152; a-Khyber Pass 147; a-Queens Pal 147; g-Blue Banner 137; g-Polinos 142; d-Rienzi 137; b-Jack Whittier 142; f-Olan C. 149; Mastery 149; b-Greek Bandit 137; g-Billycock 154; d-Fordham 147; Long Prince 149; e-Balmoral Tatoo 149; Vestip 144; c-Pegg's Pride 149; e-Channing L. 149; c-Glaneur 149.

3ème Course — 5 furlongs — è7i —Prince Westend 115; Dr. Yates 110; Gracias 108; Moon Blink 106; Broadway Sun 112; Gamma Delta 115; x-Trimmer 108.

4ème Course— 1 m. 70 v. Caryldon 108 Happen 111; Horatia 111; Beret 106; Ward-In-Chancery 111 Mexico 126;

5e Course — 1 1-16 m. Decalcy 113 Hob Nob 118; A Pending 118; B-Open Hearth 120; B-Springsteel 123 Ward-In-Chancery 116.

6e Course — 1⅛ m., Referendum 110 Margaret Mc 108; Hold 115; Wrack Royal 115; Dollydee 100 Make Believe 115; Hogan's 115; Fair Judge 100 Mainsheet 113 Upset Lad 113 Spectacular 108 Glee Club 110.

7ème Course — 1 1-16 mille — è7i Par Excellence 122 Mr. Gaiety 122; Refiner 124; Tout Feu 119; Quatras Bras 124; Pelorus 120 Granite Rock 120.

BELMONT

PREMIERE COURSE — 1 mille:

1—Chief's Troubadour, 100, (Diliddo) 40-1, 15-1, 8-5.

Daily New, 100, (Coucci), 7-5, 7-10.

Sun Shadow, 109, (A. Robertson) 8-5.

Temps 1.36 4-5.

Fleet Flag, Genial Host, Swatter, Kinggrow, Quick March, Elcido, Almond, Blue Blitzen, Bill Kennedy, Robrack, Dextro, Affirmative, Odds, Whileaway, Conacher and Roan Antelope ont aussi couru.

DEUXIEME COURSE — 7 furlongs:

1—Tug O' War 112 (Gilbert) 12-1; 5-1; 5-2.

2—Watch Him 112 (Steffen) 6-5; 3-5.

3—Polo Bar 112 (Adams) 5-1.

Temps 1.24 3-5.

Bectol, Noon Whistle, Well Played, Macac, Urbanity II Magyar, Brandon Light Victress, Cheela, Short Approach, Epidawn, Scoutmaster, Forewarned and Trajectory ont aussi couru.

TROISIEME COURSE — 4 1-2 furlongs:

1.—A Edelweiss, 115, (Mills), 9-2, 7-5, 7-10.

2.—Crazy Jane, 120, (M. Garner), 3-5, 1-5.

3.—Fretwork, 115, (Robertson), 1-5.

Temps .52 2-5.

Espinetta, Brown Erne, A Iseult, Eva B., Cut Short and Tickory Tock ont aussi couru.

QUATRIEME COURSE — 7 furlongs:

1—Risque, 126 (Steffen) 11-20, out, out.

2—Parry, 117 (Workman) 1-4, out.

3—Sheltered, 105 (Leischman) 5-1

Temps 1.25 3-5.

All Rowes et Pintail ont aussi couru

CINQUIEME COURSE — 1 mille.

Les Braves en tête de la Nationale

L'Association des Gérants

LE FOREST FRERES EST ENCORE RESTE INVINCIBLE DIMANCHE

L'Association Indépendante des Gérants de base-ball de Montréal a donné dimanche un programme qui a intéressé énormément tous ceux qui se sont rendus aux terrains Brown's Stadium, Parc Champlain, Parc Lemieux et St-Paul de la Croix.

La plus forte surprise de la journée fut causée par le St-Charles Ind. qui a battu le club Ville-Emard par le score de 5 à 2 dans la première partie du programme double. Dans la deuxième, Ville-Emard sortit vainqueur par le score de 3 à 2. Seule la première partie est officielle dans le classement. Au Parc Champlain, les hommes de Jos. Lépine ont battu Lachine par le score de 4 à 0, causant également une certaine surprise, car Lachine était légèrement favori avec son nouveau lanceur Meek. A l'ouverture du Parc Lemieux, une assistance de 5,000 personnes a vu le Forest-Frères continuer sa marche triomphale en battant le Fullum par le score de 9 à 5. L'ouverture de ce nouveau terrain a donné lieu à de grandes cérémonies. Vue l'énorme assistance qui envahissait le Parc Lemieux de tous les côtés, les constables furent dans l'obligation de fermer la rue Harbour à la circulation pour permettre aux spectateurs de voir la partie. Le club Shoe & Last United a remporté sa première victoire en battant St-Paul de la Croix par le score de 17 à 7. Au Parc Champlain, Paul Verreault a lancé une très belle partie contre Lachine en accordant seulement 4 hits; Meek fut également magnifique car les hommes de Jos. Lépine ne purent faire mieux que 7 hits. Mais ils vinrent en temps pour donner la victoire au Parc Champlain. Aldéric Alarie fut l'étoile au champ en acceptant seize chances sans erreur. Par cette victoire, le Parc Champlain s'est installé plus solidement en deuxième position. Les rudes frappeurs du Forest-Frères eurent raison de Lefty James et leurs 18 hits furent assez nombreux pour permettre au Forest-Frères de remporter sa quatrième victoire consécutive; Dan Cousineau, Arthur Prince et L. Thomas frappèrent 3 hits chacun, un deux-buts pour Cousineau, Thomas et deux pour Prince. Jos. Gagnon s'est révélé le redoutable frappeur des années passées avec 2 hits sur 3 apparitions au bâton dont deux coups de deux-buts. Cette partie donna lieu à quatre double-jeux dont trois par Forest-Frères et un par Fullum. Les clubs St-Charles Ind. vs Ville-Emard ont donné un fameux programme double au Brown's Stadium.

Le joueur de couleur Nelson a lancé la première partie pour St-Charles Ind. et il fut une révélation en battant Ville-Emard et en faisant frapper seulement pour 6 hits et prenant 9 struck out. Allan Burke fut la sensation de la journée au bâton en frappant 4 hits sur autant d'apparitions au bâton dont un coup de circuit. Louis Larivière a frappé 3 hits pour sa part. Dans la deuxième partie, Ville-Emard l'emporta par le score de 3 à 2. Le St-Charles Ind. a démontré dans ces deux parties contre les champions qu'il sera un dangereux adversaire pour tous ceux qui veulent remporter la Coupe Daoust. Les clubs St-Charles Ind., Ville-Emard et Lachine sont sur un pied d'égalité maintenant pour la troisième position et les parties de dimanche prochain seront d'une importance exceptionnelle. M. Courchesne, aspirant candidat libéral à la prochaine convention libérale du quartier Maisonneuve assistait à la partie Lachine vs Parc Champlain hier. Demain, fête de la Reine, le club Ville-Emard recevra le Montréal-est avec Ovila Lahaie comme lanceur, au Brown's Stadium de la rue Hickson et le club Shoe & Last United qui a remporté une si écrasante victoire hier jouera également demain avec le Mile-End au terrain du St-Alphonse Youville.

Score détaillé:

Shoe & Last United:
204 019 001—17 19 2
St-Paul de la Croix:
020 021 011— 7 14 6
Batteries : Ward et Marion; Bremner, Martin et Leblanc.

Forest-Frères 011 130 201—9 18 2
Fullum .. .. .. 120 100 010—5 10 4
Thomas et Lebeau; James, Poulin et Lamoureux.

Lachine.. .. .. 000 000 000—0 4 3
Parc Cham... 000 030 10x—4 7 2
Meloche et Parent; Verreault et Wingo.

Première partie
St-Charles I. 102 020 000—5 9 1
V.-Emard .. .. 001 010 000—2 6 0
Nelson et McLeod; Leduc et Duplessis.

Deuxième partie
St-Charles I. .. 010 100 0—2 4 0
V.-Emard.. .. .. 100 101 x—3 6 0
Deegan et McLeod; Dubrule et Mercier.

Position des clubs

	G.	P.	PC.
Forest-Frères	4	0	1000
Parc Champlain	3	1	750
St-Charles	1	2	333
Lachine	1	2	333
Ville-Emard	1	2	333
Shoe & Last Un.	1	3	250
Fullum	0	2	000

Le baseball d'un coup d'oeil

			Ven.	Sam.	Lun.	Seml	Mar.	Mer.	Jeu.	Seml	Tot.
INTERNATIONALE	1	Baltimore	x	9	17	26					
	2	Buffalo	4	7	4	15					
	3	Jersey City	x	6	x	6					
	4	Montréal	x	3	4	7					
	5	Newark	5	2	9	16					
	6	Reading	1	1	x	2					
	7	Rochester	2	9	5	16					
	8	Toronto	x	5	3	8					
NATIONALE	9	Boston	10	6	5	21					
	10	Brooklyn	4	12	4	20					
	11	Chicago	2	5	x	7					
	12	Cincinnati	3	6	x	9					
	13	New-York	9	14	9	32					
	14	Philadelphie	0	5	7	12					
	15	Pittsburgh	5	x	x	5					
	16	St-Louis	0	x	x	0					
AMERICAINE	17	Boston	1	9	6	16					
	18	Chicago	5	1	4	10					
	19	Cleveland	11	7	0	18					
	20	Détroit	8	5	6	19					
	21	New-York	6	22	6	34					
	22	Philadelphie	6	24	5	35					
	23	St-Louis	7	8	7	22					
	24	Washington	3	2	2	7					
Ass. AMERICAINE	25	Columbus	9	10	6	25					
	26	Indianapolis	4	6	4	14					
	27	Kansas City	8	1	x	9					
	28	Louisville	4	3	1	8					
	29	Minneapolis	19	7	x	26					
	30	Milwaukee	2	11	14	27					
	31	St-Paul	2	6	7	15					
	32	Toledo	12	1	7	20					

L I S E Z L'ILLUSTRATION POUR TOUTES LES DERNIERES NOUVELLES SPORTIVES

Les recrues qui promettent le plus

New-York, 23. — Durant le premier mois de la saison des ligues majeures de baseball, moins de deux douzaines de 169 recrues qui furent mises à l'essai par les seize clubs montrèrent quelques signes indiquant des capacités pour jouer régulièrement durant la saison.

Plusieurs des jeunes joueurs "merveilleux" commencèrent à montrer des faiblesses dans les premières parties régulières et il fallut bientôt les renvoyer sur le banc. Jack Saltzgaver, des Yankees, fut l'un de ces joueurs; Harold Anderson, champ-centre des White-Sox, ne put se montrer à la hauteur de la tâche, de même que Al Cohen, du Brooklyn.

Trois des plus brillants prospects sont des lanceurs. Monte Weaver, du Washington, défit les Athlétics deux fois. Hal Schumacher, des Giants, lança une partie de deux hits pour ses débuts; Bob Brown, des Boston Braves, débuta de façon impressionnante lui aussi.

La ligue Nationale a probablement choisi les meilleurs joueurs des mineures, ayant environ une douzaine d'équipiers qui paraissent capables de conserver des positions régulières durant toute la saison. Voici la liste des joueurs les plus impressionnants:

LIGUE NATIONALE

Boston:—Le lanceur Bob Brown, le court-arrêt Urbanski et le troisième-but Fritz Knothe.

Chicago:—Le second but Billy Herman et le troisième but Stanley Hack.

Philadelphie: — Le lanceur Ed Holley et l'extérieur George Davis.

Cincinnati: — L'intérieur Joe Morrissey.

Pittsburg:—Le second but Tony Piet.

New-York: — Le lanceur Hal Schumacher.

St-Louis:—Le lanceur Tex Carleton.

LIGUE AMERICAINE

Washington:—Le lanceur Monte Weaver.

Chicago:—Le troisième but Carey Selph.

New-York: — Le troisième but Frank Crosetti.

Detroit:—Le premier but Harry Davis, le troisième but Bill Rhiel et le lanceur Whitlow Myatt.

NOUVEAU CHAMPION

Londres, 23. —(U.P.)— Jack Petersen, de Cardill, Galles, a remporté, ce soir, le championnat de la catégorie "cruiser" en gagnant par décision un combat de 15 rondes contre Harry Crossley, de Mexborough, qui détenait ce titre. Petersen pesait 173 1-2 et Crossley, 174.

Rogell frappe 2 coups de circuit.—Une revanche des Yankees. Cleveland blanchi

New-York, 23.—(U.P.)—Le vétéran du baseball "Rabbit" Maranville a compté le point décisif pour les Braves de Boston, aujourd'hui, à la dixième manche de la rencontre avec les Dodgers de Brooklyn. En remportant la victoire par 5 à 4, les Braves ont délogé les Cubs de Chicago de la première place de la Ligue Nationale. Les Cubs sont maintenant en seconde position.

Maranville s'est mis en vedette en frappant un simple au champ droit, permettant ainsi à Worthington de toucher le marbre dans la manche finale. Ce coup était le quatrième du vétéran au cours de cette joute. Hoyt et Thurston ont accordé 13 coups sûrs aux Braves pendant que Cunningham, Mangum et Cantwell en donnaient 10 aux Dodgers.

BASEBALL

LIGUE NATIONALE

		R	H	E
Brooklyn	0101101000—4	10	1
Boston	0001120001—5	13	2

Hoyt, Thurston et Lopez; Cunningham, Mangum, Cantwell, Hargrave.

New-York.	211100301—9	19	4
Philadelphie . .	100050100—7	12	2

Walker, Luque, Hubbell et Hogan, O'Farrell; Hansen, Grabowski, Bence et V. Davis, McCurdy.

Pittsburg à St-Louis, partie jouée dimanche dans un programme double.

Pas d'autres parties cédulées.

LIGUE AMERICAINE

		R	H	E
Philadelphie .	000 030 011—	5	8	2
New York ...	004 002 00x—	6	6	1

Batteries — Mahaffey, Bowman, Kraussee et Cochrane; Pipgras, Ruffing et Dickey.

Cleveland ...	000 000 000—	0	2	2
Chicago	000 210 10x—	4	9	4

Batteries — Hildebrand, Connally Pearson et Sewell; Gaston et Grube.

Boston	220 010 100—	6	15	1
Washington .	110 000 000—	2	8	0

Batteries — Weiland et Connally; Burke, Marberry, Crowder et Berg. Maple.

St. Louis ...	010 010 500—	7	13	0
Détroit	003 010 020—	6	10	2

Batteries — Stewart, Gray, Kimsey et Ferrell; Hogsett, Herring et Hayworth.

ASSOCIATION AMERICAINE

		R	H	E
Toledo	022 000 003—	7	12	1
Louisville ...	001 000 000—	1	10	1

Batteries — Craghead et O'Neil; Jonnard, Wilkinson, Marcum et Erickson.

Milwaukee ..	012 000 515—	14	18	1
St. Paul	001 000 114—	7	14	1

Batteries — Caldwell et Young; Strelecki, Adkins et Fenner.

Kansa City à Minneapolis, partie jouée dimanche dans un programme double.

Columbus	001 121 000—	6	16	1
Indianapolis .	201 001 000—	4	9	1

POSITION DES EQUIPES

LIGUE INTERNATIONALE

	G	P.	PC.
Newark	23	12	.657
Rochester	21	13	.618
Baltimore	21	14	.600
Buffalo	21	15	.583
Montréal	22	16	.579
Toronto	14	20	.412
Jersey City	11	25	.306
Reading	7	25	.219

LIGUE NATIONALE

	G	P.	PC.
Boston	21	11	.656
Chicago	22	12	.647
Cincinnati	21	17	.553
St. Louis	16	18	.471
New York	13	16	.448
Brooklyn	14	20	.412
Pittsburgh	12	13	.400
Philadelphie	14	21	.400

LIGUE AMERICAINE

	G	P.	PC.
New York	23	9	.719
Washington	22	13	.629
Philadelphie	18	15	.545
Detroit	17	15	.531
Cleveland	19	17	.528
St. Louis	18	18	.500
Chicago	12	21	.364
Boston	6	27	.182

GIANTS VAINQUEURS

Dans une rencontre où les frappeurs s'en sont donnés à cœur joie, les Giants de New-York ont défait les Phillies de Philadelphie par 9 à 7, triomphant ainsi dans la première rencontre de leur série. Les frappeurs du New-York ont frappé 19 fois les balles de Hansen, Grabowski et Benge. Luque, Walker et Hubbell ont donné 12 hits aux Phillies.

Il n'y avait pas d'autres parties cédulées aujourd'hui dans la Nationale.

CHACUN SON TOUR!

Dans la Ligue Américaine, les Yankees de New-York se sont vengés de leur défaite de dimanche en battant les Athletics de Philadelphie par 6-5. Charles Ruffing, qui prit la boite dans un moment très critique, a fortement contribué à cette victoire. Il releva George Pipgras à la neuvième. Il n'y avait alors qu'un homme hors-jeu, un joueur au troisième et un autre au premier. Mais Ruffing réussit à terminer la manche sans laisser compter les Athletics. Les Yankees ont gagné grâce à un ralliement de quatre points effectués dans la troisième manche.

RALLIEMENT EFFICACE

Un autre ralliement de cinq points dans la septième manche a permis aux Browns de St-Louis de battre les Tigres de Détroit par 7 à 6. Bill Rogell avait compté deux coups de circuit pour les Tigres, avant la septième, soit dans la troisième et dans la cinquième, faisant compter en tout quatre points aux Tigres.

UN BLANCHISSAGE

Milton Gaston a lancé de main de maître, aujourd'hui, ne laissant frapper que deux simples aux Indiens de Cleveland alors que les White Sox de Chicago ont blanchi Cleveland par 4 à 0. C'est la troisième victoire consécutive des White Sox.

6 SUR 33

Les Red Sox de Boston, qui avaient l'air de se complaire à la queue de la Ligue Américaine, ont gagné aujourd'hui par 6 à 2 contre les Sénateurs de Washington. Boston a gagné sa sixième partie sur 33. Bob Weiland a donné huit hits aux Sénateurs, pendant que ses co-équipiers en prenaient 15 sur Burke, Marberry et Crowder. Manush frappa un home-run pour les Sénateurs à la première manche.

BASEBALL AU STADIUM
AUJOURD'HUI
Deux parties avec
ROCHESTER
A 2h. P.M.
Tirage de l'auto ROCKNE
Sièges de loges et sièges réservés maintenant en vente au magasin de Journaux Metropolitan, angle Peel et Ste-Catherine, et au Stadium.

G. Sonnenberg a battu Westenberg

Elzéar Rioux

Le colosse canadien rencontrera Jack Gagnon, jeudi soir à l'Arena Mont-Royal.

Le vaincu s'est gravement blessé en tombant en dehors de l'arène à l'arena Mt-Royal

Le coup de bélier est encore l'arme la plus dangereuse et les lutteurs ont raison de le redouter. Hier soir à l'Arena Mont-Royal, Gus Sonnenberg, qui l'a inventé, s'en est servi avec succès et aujourd'hui Marvin Westenberg ne sait pas s'il pourra continuer à lutter. Hier soir il souffrait beaucoup. Il subira un examen ce matin et tout dépendra de la version ainsi que des conseils de ses médecins.

D'un autre côté disons que ce n'est pas le coup de bélier lui-même qui a ainsi affecté Westenberg. Mais ce sont les conséquences. En encaissant, Westenberg fut lancé en dehors de l'arène et il tomba sur la galerie de la presse. Il se fit mal dans le dos et se blessa aussi à la jambe. Lorsqu'il retourna à sa chambre il fut examiné par les médecins de la Commission qui jugèrent qu'il ne serait pas humain de le forcer à revenir finir la lutte. Mais il s'est montré dans le rond.

Westenberg a opposé une lutte acharnée à l'ancien champion. Il fut un de ceux qui lui ont donné le plus de fil à retordre à Montréal. Il l'a beaucoup fait souffrir avec son ciseau de tête et cette prise lui a pratiquement valu la première chute.

De son côté Sonnenberg est toujours le même lutteur dangereux. Il n'est jamais battu. Juste au moment où il semble le plus faible c'est là qu'il se réveille tout à coup et il ne manque jamais de prendre son adversaire par surprise.

LA PREMIERE A WESTENBERG

Le jeune lutteur a pris la chute initiale au moyen d'un écrasement général, après avoir infligé une terrible punition à Sonnenberg en lui appliquant pas moins de huit ciseaux de tête. Sonny s'est épuisé à s'en soustraire et il était à bout de force lorsque Westenberg l'empoigna dans ses bras, pour le faire piloter puis lui coller les épaules.

Sonnenberg fut le premier à l'attaque et il commença avec un bras roulé. Westenberg se méfiait beaucoup du bélier et il ne fournit pas souvent l'occasion à son adversaire de s'en servir. Une fois Westenberg a lui-même essayé le coup redoutable mais il manqua.

Un peu après vingt minutes de lutte, Sonnenberg manqua lui-même son coup favori et il se blessa en se lançant sur les barres de fer qui retiennent les câbles autour de l'arène. Pendant quelques secondes on a cru qu'il était hors de combat mais il revint vite à lui. Le temps de la chute fut de 29.05 minutes.

LA DEUXIEME A SONNY

Le vieux renard s'est assuré la deuxième chute grâce à son coup de bélier. Westenberg débuta encore avec son ciseau de corps mais l'ancien champion du monde le laissa prendre confiance. Tout-à-coup, Sonnenberg laissa partir un coup de coude, à la Malciewitcz et son adversaire fut pris par surprise. Sans perdre une seconde Sonnenberg fonça avec son coup de bélier. Westenberg passa à travers les câbles et dans sa chute il se frapa le dos sur la galerie de la prese puis tomba avec force sur le plancher. Il s'écrasa une chaise et resta étendu sur le parquet de l'arena. L'arbitre Tremblay compta les secondes réglementaires mais Westenberg fut impuissant à remonter dans l'arène. Il fallut lui aider pour retourner à sa chambre. Il était pratiquement hors de combat.

PARTIE NULLE

Raoul Simon et Bull Martin ont fait les frais de la première rencontre et après quinze minutes de lutte peu intéressante, l'arbitre Tremblay rendit un verdict de partie nulle, qui fut conforme aux mérites.

Ce fut un mélange de lutte et de boxe. L'arbitre est souvent intervenu pour empêcher que les lutteurs aillent trop loin. On se talocha sans relâche et sous le rapport de la boxe les honneurs furent encore partagés, car ce fut oeil pour oeil, dent pour dent.

La partie n'a pas beaucoup plu aux spectateurs qui ont souvent réclamé plus de lutte et moins de boxe.

ROBERT L'EMPORTE

Yvon Robert a remporté une victoire populaire en disposant de Earl Tomkins dans la deuxième rencontre de la soirée. Le succès de Robert a beaucoup plu à ses admirateurs qui lui firent une belle manifestation lorsqu'il sortit de l'arène.

Le Canadien a pris sa chute au moyen d'un écrasement général, après avoir fait manquer son adversaire qui voulu le lever de terre pour lui clouer les épaules au plancher. L'Américain a bien réussi à lever son adversaire mais ce ne fut pas aussi facile de le coucher et juste au moment où tout semblait perdu, Robert le prit par surprise avec son écrasement.

Robert a presque toujours été à l'attaque mais il fut pris, une couple de fois, par des ciseaux de corps et on fut en mesure de constater qu'il était capable de prendre de la punition. La chute fut complétée en 14.32 minutes.

DEUXIEME PARTIE NULLE

La troisième rencontre entre Freddie Meyers et Nick Skotos fut aussi nulle. Lorsque le Grec présenta la main à Meyers il refusa de la serrer et cette tactique fut loin de rendre Freddie populaire avec les amateurs. Lui qui n'avait pas beaucoup d'admirateurs d'avance, il en aura encore moins.

Ce fut un chamaillage du commencement à la fin. Les lutteurs se sont d'abord appliqués à se lancer en dehors des câbles. Ce n'est que lorsque l'arbitre Tremblay menaça de les expulser de l'arène, qu'ils restèrent en-dedans des câbles.

Skotos fut fort agressif et ce fut sans doute ce qui lui permit d'obtenir un verdict de partie nulle car dans les prises effectives Meyers eut l'avantage.

SURPRISE DE NUMA

Leo Numa a cause une assez grosse surprise lorsqu'il a réussi à tenir Joe Malciewitcz à un verdict de partie nulle. Sur papier ce match semblait à la merci du Polonais, mais le jeune lutteur Norvégien a plus que tenu son bout et on peut dire qu'il a donné du fil à retordre à son adversaire.

Malciewitcz a commencé, comme d'habitude, à se servir de ses coups de coude mais Numa était de taille à lui remettre son change et il ne manqua pas de le faire.

Les deux lutteurs se sont appliqués les prises les plus douloureuses et les plus dures. Numa a surtout spécialisé avec la clef de bras et la prise d'orteil. Le Polonais s'est souvent servi du ciseau de corps et Numa a prouvé ici qu'il était capable d'en endurer.

Ce fut un match fort intéressant et il n'y a pas de doute qu'un match à finir entre ces deux hommes constituerait une puissante attraction.

La lutte

Sommaire des rencontres d'hier soir à l'Arena Mont Royal.

Preliminaire—Bull Martin, 230 lbs vs Raoul Simon 232 lbs. Partie nulle.

Préliminaire — Yvon Robert 216 lbs vs Earl Tomkins 205 lbs. Robert a pris une chute.

Preliminaire—Freddie Meyers 197 lbs vs Nick Skotos, 200 lbs. Partie nulle.

Semi finale—Leo Numa 213 lbs vs Joe Malcewicz 222 lbs. Partie nulle.

Finale—Gus Sonnenberg 205 lbs vs Marvin Westenberg, 220 lbs. 2 dans 3 à finir. Sonnenberg a obtenu 2 chutes sur 3.

L'EQUIPE AMERICAINE DE TENNIS LIVRERA UNE BATAILLE ARDUE

New York, 23.—U.P.—Contrairement à ce qui s'est passé dans les quelques années précédentes, les représentants des Etats Unis pour la coupe Davis devront livrer une dure bataille, en 1932, s'ils veulent s'assurer la victoire. Voilà du moins l'opinion de Bernon S. Prentice, président du comité américain pour la coupe.

L'équipe américaine joue contre l'équipe australienne, avec Jack Crawford comme principal adversaire, vendredi, samedi et lundi au Country Club de Philadelphie.

"Crawford a fait des progrès remarquables depuis son arrivée aux Etats-Unis, disait aujourd'hui Bernon Prentice, et il est certain de gagner au moins l'un des simples, sinon les deux. S'il prend part aux doubles, l'Australie aura autant de chance de gagner que les Etats-Unis.

Prentice attire aussi l'attention sur le fait que le gérant de l'équipe australienne, John Clemenger, est positif de la victoire de ses joueurs. Cela signifierait que l'équipe australienne rencontrerait les champions d'Europe dans le tournoi final, probablement en juillet, à Paris.

La figure dominante, actuellement, pour la prochaine rencontre entre les équipes américaine et australienne, demeure Jack Crawford, car on le considère comme un des plus solides joueurs de cette année.

LA STANDARD OIL FERA UNE OFFRE

New-York, 24. — La Standard Oil Company of New Jersey ne semble pas disposée à faire une offre pour le monopole de l'huile au Chili, mais toutefois elle y sera forcée par les circonstances, a-t-on annoncé, hier. Les placements de la Standard Oil of New Jersey au Chili sont tellement considérables qu'elle ne saurait se soustraire au commerce d'huiles dans ce pays.

La semaine dernière le président du Chili a promulgué une loi autorisant un monopole de l'huile par l'état, mais le gouvernement n'a pas encore fait de démarches pour l'organisation de ce monopole. Présentement, le commerce de l'huile au Chili est surtout entre les mains des intérêts de la Standard of New Jersey et de la Shell. La Standard qui opposée aux monopoles de l'huile, elle a déjà refusé deux offres d'en créer en pays étrangers: un en Espagne et l'autre à Nicaragua.

MARCHE DES BESTIAUX

Les offres sur le marché des bêtes à cornes ont compris tout près de 200 taureaux et un bon nombre de lots de vaches de qualité ordinaire. Les ventes ont été très lentes au début du marché, et celles qui furent enregistrées ont été faites à des prix à peu près fermes. Les bouvillons ont rapporté entre $3.85 et $5.85. Les bonnes vaches se sont vendues à $4.00, et quelques lots de toute première qualité ont rapporté jusqu'à $4.25. Les arrivages ont atteint 917 têtes.

Ca ne va pas si mal...

Le chemin de fer New York, Ontario & Western a enregistré des revenus nets de $226.486 pour le mois d'avril, comparativement à $72.546 pour le même mois en 1931.

Les ventes de camions et autres voitures de la Reo Motor Car Co., dans 36 états, pour le mois d'avril, accusent une augmentation de 5.5 pour cent comparativement au même mois l'année dernière.

La West Virginia Water Service Co. accuse pour l'année fiscale terminée le 31 mars des revenus bruts de $538.501, comparativement à $525.619 pour l'année précédente.

La Stutz Motor Car Co. vient de commencer ses opérations sur une base de 6 jours par semaine, comparativement à une semaine de 5 jours précédemment.

Les revenus nets de la Florida Power Co. pour l'année terminée le 31 mars se sont élevés à $500.081, contre $419.386 l'année précédente.

American Cigar Company a repris son dividende sur le stock ordinaire en déclarant un paiement de $2, soit le premier depuis le 2 janvier 1930.

Vince Dundee a eu la décision

Newark, N.-J., 23. —U.P.— Vince Dundee, de Belleville, N.-J., a remporté la décision sur Bucky Lawless, dans un combat de dix rondes disputé ici ce soir, à l'ouverture de la saison de boxe en plein air au parc Dreamland. Dundee pesait 156 lbs et Lawless 152 lbs.

CHARLES BELANGER PERD PAR DECISION

Boston, 23. —U.P.— Joe Knight, de Cairo, Penn, poids mi-lourd, a battu Charles Belanger du Canada, dans un combat de 10 rondes, disputé ce soir, à l'Arena de Boston. Knight pesait 177 et Belanger 182 lbs. Knight a obtenu la décision.

BASEBALL

Statistiques compilées par la "United Press", y compris les joutes du 23 mai.

LES FRAPPEURS

Joueur	J.	AB.	P.	H.	P.C.
Foxx	33	123	36	55	.447
Lazzeri	28	88	16	36	.409
Hafey	27	102	21	41	.402
P. Waner	30	119	21	46	.387
Dickey	30	112	23	42	.375

COUPS DE CIRCUIT

Foxx, Athletics	14
Ruth, Yankees	10
Collins, Cardinals	9
Terry, Giants	9
Cochrane, Athletics	8

POINTS

Foxx, Athletics	36
Klein, Phillies	36
Cochrane, Athletics	34
Myer, Senators	31
Berger, Braves	28
Vosmik, Indians	28
Schulte, Browns	28

POINTS SUR COUPS FRAPPÉS

Foxx, Athletics	44
Simmons Athletics	37
Ruth, Yankees	36
Terry, Giants	34
Hurst, Phillies	31

COUPS REUSSIS

Foxx, Athletics	55
Whitney, Phillies	50
Worthington, Braves	49
Herman, Reds	48
Critz, Giants	48

"L'Illustration" est maintenant répandue par toute la province. Il y a une raison pour son expansion rapide.

2¢

Pour le peuple et par le peuple

L'ILLUSTRATION

LE SEUL QUOTIDIEN FRANCAIS ILLUSTRE DU MATIN EN AMERIQUE

VOL. II — No 272 TEL. HA. 8181 MONTREAL, MARDI, 24 MAI 1932 CASIER POSTAL 1480 16 PAGES

Les Red Wings gagnent la première

Par 5 à 4. — Le froid nuit aux joueurs. — La rencontre dure deux heures et demie

Après une partie lente et plus ou moins enthousiaste, jouée par un véritable froid d'automne, les Red Wings de Rochester ont battu les Royals, hier après-midi, par 5 à 4. La joute a duré près de deux heures trente, et quelques-unes des neuf manches semblaient ne jamais devoir finir. En fin de compte, après des ralliements et des erreurs des deux côtés, les "Ailes Rouges" ont triomphé, si on peut appeler cela un triomphe. Fait digne de mention, les deux clubs ont laissé vingt-un joueurs sur les buts.

QUELLE TEMPERATURE!

Dans les cinq premières manches, Royals et Red Wings semblaient déterminés à se disputer chaudement la rencontre. Ils avaient encore cette intention dans la seconde partie de la joute, mais le froid intense les a pratiquement paralysés.

Foreman a lancé au début pour les visiteurs, et Sullivan pour l'équipe locale. Les deux premières manches ont été blanches, et ce n'est qu'à la troisième que les Wings ont compté deux points. Southworth compta sur un trois buts de Toporcer pendant que ce dernier touchait le marbre sur un simple de Fisher.

VIVE REPARTIE

Les nôtres se sont réveillés dans la même manche, dépassant le score du Rochester par 1 point. Gautreau prit son but sur balles et Thomas fut frappé par le lanceur. Ripple toucha le premier sur un choix qui mit Thomas hors jeu. Shiver frappa ensuite pour faire compter Gautreau et Ripple, et prit le second sur une erreur du champ de droite qui cherchait la balle comme dans un tas de foin. Le deux buts de Lee Head permit ensuite à Shiver d'enregistrer le troisième point.

LES WINGS EN PROFITENT

Les Royals ne devaient plus compter ensuite qu'à la dernière manche. Pendant ce temps-là, les Red Wings avaient repris un avantage substantiel à la cinquième et à la septième.

UN CAUCHEMAR!

La cinquième manche fut un véritable cauchemar. Et ce fut bien l'impression des spectateurs lorsqu'ils virent Sullivan dans ce qu'on est justifiable d'appeler un véritable "four", malgré la température hostile. Avec un homme hors jeu, Fisher cogna un double pour compter ensuite sur un simple de Puccinelli. Wilson toucha un simple et Sullivan envoya Kunes au premier sur quatre balles. Un seul joueur retiré et trois hommes sur les buts! C'est à ce moment précis que le gérant Holly envoya le gros Claset à la rescousse.

Kaufmann vint au bâton pour Florence, mais les Royals firent heureusement un double-jeu qui mit fin à ce terrible cauchemar et laissa le score égal 3-3.

A PEU PRES SEMBLABLE

La septième fut à peu de choses près une répétition de la cinquième manche, avec la seule différence que l'heure du souper était plus proche et les spectateurs plus fatigués. Claset fit une belle erreur lorsque Jonnard, qui avait frappé un "bunt" comme sacrifice, réussit à prendre le premier par la faute de Claset qui échappa la balle. Il courut même au second sans être coupé dans cette tentative.

5 CONTRE 3

Puccinelli prend ensuite le premier but sur des balles. Encore une fois, les Red Wings se trouvent dans une position fort avantageuse, soit avec trois joueurs sur les sacs, et pas un seul homme hors jeu. Wilson vient au bâton et frappe dans le gant de "Snake" Henry. Moore frappe pour Kunes et fait compter Shevlin. Un hit de Kaufmann fait toucher le marbre à Jonnard quelques secondes plus tard. Et comme Foreman est retiré au bâton, le score reste 5-3 en faveur des visiteurs.

CLASET RETRAITE

La huitième se passe sans changement pour les deux équipes. A la neuvième, Fisher releva Claset dans la boite et les Red Wings ne réussirent pas à augmenter le nombre de leurs points. Les Royals reviennent au bâton, et l'entrain du premier moment laisse croire qu'ils vont au moins égaliser les adversaires.

LE QUATRIEME POINT

Thomas frappe un simple qui fait avancer Gautreau au troisième. Ripple est mis hors jeu avant d'atteindre le premier, mais Gautreau compte dans l'intervalle pour encourager les amateurs et ne laisser qu'un avantage d'un point au Rochester. Le gérant des visiteurs jugea sans doute que la soupe devenait un peu chaude pour son équipe, car il remplaça Foreman par Starr, dans la boite. C'était une idée ingénieuse. Shiver ne put toucher le premier, et Head non plus. Et voilà comment Montréal a perdu sa première rencontre locale avec Rochester par 5 à 4.

EXPLICATIONS

Comment se fait-il qu'avec 10 hits pour les Wings et 9 pour les Royals, les neuf manches aient duré si longtemps? Facile à expliquer.

Nous avons dit plus haut que les deux équipes avaient laissé 21 joueurs sur les buts. En effet, 10 Royals et 11 Wings ont trouvé la fin sur les sacs.

Mais il y a autre chose. La partie fut interrompue à plusieurs reprises par les décisions de l'arbitre Summers. A un moment donné, l'arbitre rendit une décision par laquelle un double-jeu que prétendaient avoir effectué les joueurs du Rochester ne demeurait qu'un simple jeu. De là un retard de quelques minutes. A ce propos le lanceur Wysong, des Wings, qui n'avait pas encore pris part à la joute, trouva à redire sur la décision de l'arbitre. Il parla trop haut, car M. Summers entendit ses réflexions désobligeantes et lui enjoignit de quitter le terrain. Nouveau retard.

EST-CE UNE GAGEURE?

Dans la sixième manche, n'importe qui aurait pu gager que le lanceur Foreman avait juré que la rencontre ne se terminerait pas avant minuit. Avec deux hommes hors jeu, Conlan se trouvant sur le premier, Foreman ne s'appliqua pas à lancer la balle au marbre, mais au premier but. Pendant 8 ou 10 fois consécutives, Foreman tenta de faire mourir Conlan au premier but, en dépit des protestations de l'assistance qui commençait à trouver le petit manège assez ennuyeux. Et Conlan n'est pas "mort", mais resta sur son but comme le troisième Royal se faisait retirer au bâton. Et voilà pourquoi la joute a duré 2 h. 30.

FRAPPEURS GELES

Le fameux Puccinelli n'a pas été si fameux, aujourd'hui. Il en fut de même de plusieurs autres bons frappeurs comme Walters, Thomas (quand il veut!) et Claset (qui cogne jusqu'à des trois buts), souvent plusieurs hommes sur les buts.

Score détaillé:

Buffalo	000	004	000	4-8-1		
Toronto	300	000	000	3-7-2		

Harrison, Wilson et Crouse; Sewell, Barnes et R. Smith.

PARTIE REMISE

La partie qui devait être jouée entre Reading et Jersey City fera partie d'un programme double à une autre date de la saison.

Score détaillé

ROCHESTER

	AB.	R.	H.	PO.	A.	E.
Southworth, cf.	4	1	2	1	0	0
Toporcer, 2b.	4	0	0	3	4	0
Shevlin, 1b.	4	2	1	10	1	0
Fisher, rf.	3	1	3	1	0	1
Jonnard, c.	1	1	0	2	0	0
Puccinelli, lf.	4	0	1	1	0	0
Wilson, ss.	4	0	1	1	5	0
Kunes, 3b.	2	0	0	0	0	0
Moore	1	0	1	0	0	0
Smith, 3b.	1	0	0	1	0	0
Florence c.	2	0	0	2	1	0
Kaufman, rf.	2	0	0	4	0	0
Foreman, p.	4	0	1	1	3	0
Starr, p.	0	0	0	0	0	0
Totaux	36	5	10	27	14	1

a—A frappé pour Kunes à la 7e.

MONTREAL

Gautreau, 2b.	3	2	1	3	2	1
Thomas, s.s.	4	0	1	4	4	0
Ripple, c.f.	5	1	2	3	0	0
Shiver, r.f.	5	1	2	1	0	0
Head, c.	4	0	1	2	0	0
Conlan, c.f.	3	0	1	2	0	0
Walters, 3b.	3	0	0	2	1	0
Buck, 3b.	1	0	1	0	0	0
Henry, 1b.	4	0	0	0	3	0
Sullivan, p.	2	0	0	1	1	0
Classet, p.	1	0	0	0	1	1
Gulley	1	0	0	0	0	0
Fisher	0	0	0	1	0	0
Totaux	36	4	9	27	12	2

b—A frappé pour Claset à la 8e.

Score par manche:

Rochester	002 010 200—5
Montreal	003 000 001—4

Sommaire — Points comptés sur coups frappés: Shevlin, G. Fisher, Puccinelli, Moore, Kaufmann, Shiver, Head, Riple. Deux-buts: G. Fisher, Ripple, Thomas. Sacrifices: Toporcer, Jonnard. Double-jeu: Gautreau à Thomas à Henry. Laissés sur buts: Montréal, 10; Rochester 11. Buts sur balles: Foreman 4, Sullivan 3, Claset 1. Retirés au bâton: Foreman 2, Sullivan 1, Claset 1. Coups réussis: Sullivan, 9 dans 4 1-3; Claset 1 dans 3 2-3; G. Fisher 0 dans 1; Foreman 9 dans 8 1-3; Starr, 0 dans 2-3. Frappés par le lanceur: Foreman (Thomas), Claset (Shevlin). Fausse balle: Claset. Lanceur victorieux: Foreman. Lanceur perdant: Claset. Arbitres: Summers et Goes. Temps 2 h. 25.

AU COLLEGE DE SAINT-LAURENT

Dimanche dernier, les collégiens ont triomphé du Montréal-Est par 11 à 2. Bien qu'alignant sur leur équipe des joueurs renommés tels que Lahaie, Sheffer, Couturier, Brouillard, les visiteurs ont été impuissants devant Frenette et Raymond.

Le premier—dont c'est la troisième victoire consécutive—officia pendant sept manches, n'accorda que quatre coups sûrs, et retira dix hommes au marbre; et tout ce que les visiteurs réussirent sur "Lefty" Raymond fut un maigre "infield hit".

Pendant les bâtons du C.S.L. nous collectaient 14 hits, dont quatre étaient dûs à Raymond. Gauthier, Frenette et Rivest frappèrent chacun 2 hits. René Gladu frappa une des balles de Lahaie pour le circuit.

Score par manche:

		R	H	E
Montréal-Est	000020000—	2	5	1
Saint-Laurent	00040241x—	11	14	1

Batteries: Schiffer, Lahaie et Brouillard Frenette, Raymond et Gauthier.

VISITE DU FOREST-FRERES

Cet après-midi la sensationnelle équipe du Forest-Freres évoluera sur le losange du Collège de St-Laurent. Les spectateurs prendront plaisir à voir les exploits d'étoiles telles que Bill Turner, l'as de nos lanceurs locaux; Chick Bowden, le fameux recevéur noir; Roland Gladu, le joueur amateur le plus discuté de la province; Dan Cousineau, capitaine, vétéran bien connu à St-Laurent, etc. Il sera intéressant de voir ce que pourront accomplir les collégiens conduits par "Lefty" Raymond, Hartenstein, Gauthier, E. Gladu, Frenette, contre de si formidables adversaires. N'oublions pas qu'Edouard et René Gladu du C.S.L. sont les frères de Roland Gladu. La joute commencera vers trois heures.

ILS VONT SE REPRENDRE

Les deux équipes vont se livrer deux batailles consécutives, aujourd'hui. La première commencera à deux heures précises. Avec une température plus douce et moins d'erreurs, Royals et Red Wings vont sans doute effacer la longue partie d'hier par un jeu vif et intéressant.

Les Royals forment une solide équipe, de même que les Wings. Le public montréalais sait qu'il peut attendre mieux de leur part.

NEWARK EST ECRASE!

Newark, 23. —Les Bears de Newark se sont fait infliger une défaite plus humiliante que toutes les défaites subies jusqu'ici lorsque les Orioles de Baltimore gagnèrent la rencontre aujourd'hui, par 17 à 9, à l'ouverture de leur série. Les Orioles ont pris 21 hits sur les balles de Nekola, Speece et Meadows, y compris le quatorzième coup de circuit de Buzz Arlett, et celui de Frank Packard.

Les Bears n'ont pris que 12 coups sûrs, dans la dernière manche. Dès la première manche, les Orioles ont pris neuf points. On se souviendra que les Bears en avaient fait autant, dimanche, dans la deuxième manche.

Score détaillé:

Baltimore	900 004 004	17-21-3	
Newark	101 101 005	9-12-2	

Richmond, Smythe et Kenna; Nekola, Speece, Meadows et Hargreaves.

LES BISONS VICTORIEUX

Toronto, 23. —Malgré un ralliement de trois points opéré par les Leafs dès la première manche les Bisons de Buffalo ont remporté la victoire, aujourd'hui, par 4-3, ayant compté 4 points dans la sixième manche. Buffalo a compté ce triomphe à l'ouverture de sa série à Toronto.

Les quatre points du Buffalo ont été compté avec deux hommes envoyés au premier sur les balles, un double de Tucker, un ballon de Mueller et un coup de circuit de Winsett, qui envoya la balle au-dessus de la clôture. Walker a frappé un double, et Fritz et Doljack chacun un trois buts, pour compter les trois points des Leafs à la première.

Après ces trois points, Wilson remplaça Harrison dans la boite pour les Bisons, et ne laissa plus compter les frappeurs du Toronto pour le reste de la joute. Les Leafs ne pouvaient pas frapper le coup décisif, bien qu'ils aient

Mlle Helen Wills gagne à Auteuil

Auteuil, France, 23. — (U.P.) — Helen Wills Moody, de Californie, et Elisabeth Ryan, autrefois du même endroit, ont gagné le second tournoi des doubles pour le championnat de France, aujourd'hui, en éliminant les soeurs Jacqueline et Violette Gallay, de France, 6-0, 6-0.

Rosie Berthet et Pierre Granguillot, représentant l'Egypte, ont éliminé Helen Jacobs, de Californie et Gregory Mangin, de Newark, 6-3, 6-2, dans le second tournoi des doubles mixtes.

L'information sportive

Les lecteurs de l'"ILLUSTRATION" sont priés de bien prendre note qu'à l'avenir notre service d'information est à leur disposition et s'ils veulent connaître un résultat sportif ils n'ont qu'à téléphoner à HArbour 8181. Un opérateur d'expérience sera à leur service à toute heure du jour et de la nuit.

Qu'on en profite donc.

HARBOUR 8181

L'ILLUSTRATION

LISEZ L'ILLUSTRATION PENDANT VOS VACANCES

1 semaine .15
15 jours .25
1 mois .50
3 mois 1.25

Envoyez votre souscription au dept. de la circulation, Casier No 1480, Montréal.

S. V. P., envoyez votre abonnement par chèque ou mandat, pas d'argent.