EN AVANT TOUJOURS

Au cours de la semaine dernière le tirage total de la "Presse" a excédé

1,000,000

de copies.

LA PRESSE

Le plus grand quotidien français d'Amérique

POUR FILTRE OFFICIELLE
1 - 0 S 1e ED.

FETE DU JOUR
SAINTE AGATHE, VIERGE ET MARTYRE.

Soleil : lever 7 h. 19; coucher 5 h. 19
Lune : lever 7 h. 45; coucher 6 h. 13

TEMPS PROBABLE
NUAGEUX ET DOUX AVEC NEIGE

Maximum : 38 Minimum : 26

Pour détails complets voir page 28.

59e ANNEE — No 94 MONTREAL, VENDREDI 5 FEVRIER 1943 PRIX : TROIS CENTS

RAIDS SUR FRANCE, ITALIE, ALLEMAGNE

Turin, Spezia, Ruhr, Lorient bombardés

L'aviation canadienne participe avec la Royal Air Force à la plus puissante opération de la présente guerre. — Seulement 3 avions perdus.

Attaques simultanées

Pluie de bombes sur le principal port du nord de l'Italie et sur des usines fabriquant des autos et du matériel de guerre.

Londres, 5. (B.U.P.) — La Royal Air Force a continué, aujourd'hui, son offensive aérienne ininterrompue, si bien marquée, la nuit dernière, par les bombardements de Turin, de la Spezia, de la Ruhr et de Lorient.

Les guetteurs de la côte sud-est britannique mandent que de nombreuses escadrilles de la Royal Air Force ont traversé la Manche, cet après-midi, se dirigeant vers la France. Elles volaient à une très grande altitude, au milieu des nuages. La visibilité était exceptionnellement bonne.

Une des plus puissantes opérations aériennes

Londres, 5. (C.P.) — La Royal Air Force et l'Aviation Canadienne se sont jointes, la nuit dernière, pour effectuer une des plus puissantes opérations de la présente guerre.

Elles ont semé la destruction sur des centres de l'Axe, en Allemagne, en Italie et en France.

Et elles n'ont perdu en tout que trois gros avions de bombardement.

Des bimoteurs et des quadrimoteurs du groupe des avions de bombardement de l'Aviation Canadienne se trouvaient en nombre parmi les escadrilles qui ont ravagé Turin, dans le nord de l'Italie, la base sous-marine allemande à Lorient, France, alors que d'autres raiders de la Royal Air Force pilonnaient en même temps la grande base navale de la Spezia en Italie septentrionale ainsi que des objectifs industriels dans la Ruhr.

Le communiqué de l'Aviation Canadienne rapporte que l'un des avions disparus faisait partie du groupe canadien. Il dit que les attaques contre Turin et Lorient furent "concentrées".

A SUIVRE SUR LA PAGE 8

L'Axe est réduit aux expédients

Berlin râcle le reste de sa main-d'oeuvre; Rome parlerait de paix à Vichy.

Londres, 5, (B.U.P.)—L'Italie montre encore des signes de faiblesse sous la tension de la guerre et Mussolini essaie de conclure un accord secret de paix avec la France de Vichy pour pouvoir présenter à son peuple découragé quelques profits en compensation de la perte de tout l'empire colonial italien, rapportent aujourd'hui des dépêches de Stockholm.

En même temps, Ankara fait observer qu'Augusto Rosso, nommé ambassadeur d'Italie en Turquie, a été ambassadeur à Washington pendant 4 ans et qu'il a épousé une Américaine. Dans une capitale neutre, il pourra communiquer avec les représentants des Nations unies, s'il le désire.

Stockholm annonce qu'une délégation italienne, dirigée par un officier supérieur, est partie pour Paris avec des propositions devant former la base d'un accord de paix avec Pierre Laval. L'Italie renoncerait à ses prétentions sur Nice et se contenterait de légers redressements de frontière. Elle proposerait une administration conjointe franco-italienne de la Corse et de la Tunisie ainsi qu'une administration conjointe franco-germano-italienne des anciennes colonies africaines de ces trois pays.

Les Italiens se disent sacrifiés en Afrique

(C.-R. Cunningham, correspondant de la B.U.P. aux quartiers généraux alliés en Afrique, rapporte que le feld-maréchal Erwin Rommel a pris soin spécialement de faire retraiter les Italiens en avant des Allemands de peur de causer une brouille politique entre Hitler et Mussolini. Des prisonniers de guerre italiens interrogés par Henry-T. Gorrell, correspondant de la B.U.P. auprès de la 8e armée, ont accusé Rommel d'avoir sacrifié les troupes italiennes à l'est de Tripoli pour sauver ses propres hommes).

Quant à Rosso, il a déjà servi deux fois à Washington, à Moscou et à Londres. Avant la guerre, il était considéré comme pro-américain. Ses deux fils sont citoyens américains.

A SUIVRE SUR LA PAGE 8

Commandant en Europe



Le lieutenant-général Frank-M ANDREWS, autrefois du commandement du canal de Panama, vétéran du Moyen-Orient, qui vient d'être nommé commandant général des forces américaines en Europe. Il a immédiatement demandé de déclancher une guerre aérienne totale contre l'Allemagne. Andrews entre en fonctions dans un poste autrefois occupé par Eisenhower. On présume que sa nomination ne change en rien le commandement suprême d'Eisenhower en Afrique, si que l'Europe est tout simplement rendue distincte de l'Afrique, désormais, pour la direction pratique des forces américaines outre-mer.

Tokyo se dit désintéressé

(BUP). — Le premier ministre le général Hideki Tojo a dit à la Diète japonaise, hier, que le Japon n'a pas de visées territoriales sur l'Inde mais qu'il tient par contre à rendre à ce pays son indépendance nationale.

Une émission allemande captée par BUP dit que Tokyo a déclaré que "l'indépendance" dont jouit la Mandchourie et l'appui donné par le Japon au gouvernement (pro-japonais) de Nankin démontrent "l'honnêteté" des projets japonais.

En dépit de grandes opérations militaires faites dans les environs, Nankin devient de plus en plus puissant parce que le Japon est disposé à aider les nations de l'est asiatique sans entraver leur liberté, a dit Tojo.

Il a ajouté que l'intégrité territoriale de la Thaïlande (Siam), où des troupes japonaises sont stationnées, n'a pas été violée par le Japon.

Staline félicité par M. Roosevelt

Washington, 5. (P.A.) — Le président Roosevelt a hier soir félicité le premier ministre Staline pour la brillante victoire remportée à Stalingrad par les armées sous son commandement. Voici le texte du message:

"En ma qualité de commandant en chef des services armés des Etats-Unis d'Amérique, je vous félicite de la brillante victoire remportée à Stalingrad par les armées sous votre commandement.

"Les 162 jours de combats épiques livrés pour la possession de la ville ont à jamais honoré votre nom, et les résultats décisifs que tous les Américains acclament aujourd'hui resteront l'un des chapitres les plus retentissants de cette guerre des peuples, unis contre le nazisme et ses émulateurs.

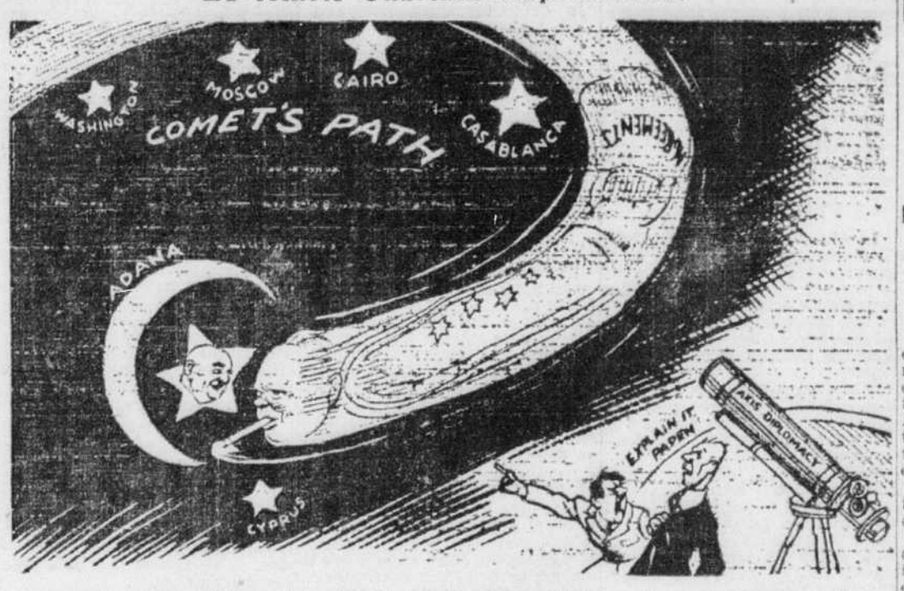
"Les commandants et combattants de vos armées sur le champ de bataille et les hommes et les femmes qui leur ont donné leur appui dans les usines et sur le front ont non seulement couvert de gloire les armes de leur pays mais ont incité, par leur exemple, les nations unies à vue d'amener la défaite finale et la consacrer toutes leurs énergies en vue d'amener la reddition sans conditions de l'ennemi commun".

Des raids légers sur l'Angleterre

Londres, 5, (C.P.). — Il ne s'est manifesté que relativement peu d'activité aérienne ennemie sur la Grande-Bretagne. Les ministères britanniques de l'Air et de la Sécurité intérieure révèlent que quelques avions allemands ont survolé des districts côtiers de l'est et du sud-est de l'Angleterre durant la nuit. Ils disent que deux de ces avions ont jeté des bombes dans l'East Anglia. Les dommages n'ont été que légers et l'on ne rapporte aucune victime.

ÉTAU RESSERRÉ SUR 2 ARMÉES NAZIES

La comète Churchill stupéfie l'Axe



Se moquant de la diplomatie axiste, le "Daily Express" de Londres a publié mercredi, une caricature intitulée "La comète Winston — Une nouvelle comète maintenant visible à l'oeil nu." Hitler excité demande à l'ambassadeur d'Allemagne en Turquie von Papen de lui "expliquer" la plus récente "visite-surprise" de Churchill, celle d'Adana, en Turquie.

Raids plus fréquents à Guadalcanal

Washington ne dit mot des engagements aéro-navals qui se continuent

Washington, 5, (B. U. P.). — Les opérations aériennes japonaises au-dessus de Guadalcanal semblent s'intensifier aujourd'hui, tandis que les forces aériennes et navales américaines et japonaises continuent de se livrer des escarmouches dans la région.

Le secrétariat de la marine garde encore le silence sur les engagements navals qu'il a tout d'abord représentés comme une "importante tentative" de l'ennemi pour reconquérir tout l'archipel des Salomon. Il a ajouté qu'on ne donnera pas de détails "aussi longtemps qu'ils pourront nuire à la sécurité de nos forces dans la région des opérations".

Après avoir reçu de toute évidence des renforts, l'aviation japonaise s'en prend plus violemment et plus fréquemment à l'île de Guadalcanal. Elle s'est attaquée pour la deuxième nuit consécutive aux positions des Américains dans l'île.

Des avions torpilleurs et des bombardiers plongeurs américains ont riposté par un bombardement de la base aérienne japonaise de Munda, où ils ont allumé des incendies et provoqué des explosions.

Raids de nuisance

Toutes ces opérations, a dit un porte-parole naval, sont des à-côtés de ce qui se passe aux Salomon.

Pendant la nuit de lundi (temps de l'île), des avions japonais sont venus au-dessus de Guadalcanal par groupes, un ou quatre à la fois, et un porte-parole a dit qu'il ne s'agissait là que de raids de nuisance. La nuit suivante, l'ennemi est revenu à l'assaut, mais on n'a pas fait connaître le nombre des raiders ni l'étendue des dégâts s'ils en ont causé.

Pour la seconde fois en trois jours, le secrétariat de la marine a rapporté la présence de barges japonaises dans les parages du cap Espérance. On n'a pas précisé si ces embarcations avaient servi à débarquer des renforts ou si elles se trouvaient à cet endroit pour aider à une évacuation éventuelle.

A Guadalcanal même, les Américains continuent d'exercer leur pression sur les troupes japonaises qui se trouvent encore à l'extrémité nord-ouest de l'île. Mardi, ils ont poursuivi leur avance à l'ouest de la rivière Bonegi, à un demi-mille de Tassafarongo, et occupé des hauteurs. Ils ont tué 39 Japonais et saisi un important butin de guerre. Les Américains sont maintenant à moins de 15 milles du cap Espérance.

25 avions axistes descendus à Gabès

En une journée, les aviateurs alliés ont détruit ou avarié 52 avions ennemis en Tunisie. — Les Américains évacuent le poste de Sened.

Quartiers généraux alliés en Afrique du nord, 5, (B.U.P.)—Les bombardiers alliés, au nombre desquels on signale la présence de forteresses volantes américaines, ont détruit ou avarié 52 avions ennemis au-dessus de la Tunisie hier, alors que les pertes aériennes alliées n'ont atteint que 10 appareils.

Le commandement de l'aviation américaine annonce que 26 avions axistes ont été détruits et que 26 autres ont été avariés dans des combats aériens.

La situation sur terre est plutôt calme, et les Américains se sont retirés de Sened, centre ferroviaire situé à 22 milles au sud-ouest de la ville de Maknassy.

Un porte-parole des quartiers généraux alliés déclare que le retrait des Américains de Sened a été commandé parce que les "troupes avaient déjà atteint le but de leur raid". On croit que les Américains ont reculé à leur première base.

Incendies à Gabès

Le porte-parole a rapporté que les Américains ont repoussé une contre-attaque allemande au cours des 48 heures qu'ils ont occupé Sened. "Il n'y eut que peu de combats par la suite, dit-il, et finalement, ils ont reçu l'ordre d'évacuer.

Les deux raids américains contre la région de Gabès ont coûté 25 Messherschmitt et Focke-Wulf aux Allemands. 24 d'entre eux ont été descendus par les forteresses et le 25e, par un chasseur rapide Lockheed.

Les raiders américains ont allumé six ou sept incendies dans l'aérodrome de Gabès et dans la région avoisinante. Les pilotes rapportent qu'un nuage épais de fumée s'est dégagé de la piste de décollage, à cinq milles à l'ouest de Gabès, après le bombardement américain.

Les Américains ont perdu une forteresse volante et quatre chasseurs au cours du raid contre Gabès. Les Américains ont perdu cinq avions de combat dans des envolées au-dessus du territoire ennemi.

Les aviateurs alliés ont, de nouveau, bombardé les quais de Bizerte.

Les troupes de choc britanniques qui ont chassé les Allemands d'une colline stratégique de Djebel Mansour au sud-est de Bou Arada, conservent encore leur position, après avoir repoussé une contre-attaque ennemie.

Londres, 5 (B.U.P.)—Radio-Maroc annonce aujourd'hui que des unités avancées de la huitième armée ont rencontré des forces américaines dans le sud de la Tunisie, tandis que dans le nord les forces britanniques et françaises ont attaqué les Allemands dans la région d'Ousseltia, à 45 milles de Sousse.

A SUIVRE SUR LA PAGE 8

Hitler peut être mort, dit Davies

New-York, 5, (A.P.). — Joseph-E. Davies, l'ancien ambassadeur en Russie, a déclaré à la radio, hier soir, qu'il est fort possible qu'Hitler soit mort. Il a rappelé que l'Allemagne est actuellement plongée dans une période de deuil et il prétend que ce pourrait être pour la disparition du Fuehrer plus encore que pour le désastre allemand de Stalingrad. Enfin, dit-il, Hitler n'a pas parlé la semaine dernière à l'occasion du 10e anniversaire de son accession au pouvoir.

Mais, ajoute-t-il, les industriels, les chefs politiques et militaires et la crainte des effets d'une défaite chez le peuple allemand pourraient faire continuer la guerre.

Londres, 5, (C.P.). — Un porte-parole du Foreign Office, exprimant son opinion personnelle, a dit que le bruit de la mort d'Hitler est une "simple absurdité".

Réjouissances à Tchoung-king

Tchoung-king, 5. (P.A.) — La Chine a proclamé un congé officiel de trois jours commençant aujourd'hui pour célébrer les traités du 11 janvier par lesquels la Grande-Bretagne et les Etats-nis ont renoncé à leurs droits d'extérritorialité sur son territoire.

Le début de ce congé coïncide avec la saison du nouvel An de l'ancien calendrier lunaire chnois qui débute également aujourd'hui.

Ces traités ont couronné les longs pourparlers de la Chine en vue de supprimer ces droits qu'elle jugeait incompatibles avec sa souveraineté.

L'anti-nazisme croît vivement en Autriche

Stockholm, 5. (P.A.) — La récente nomination d'Ernst Kaltenbrunner comme directeur de la police de sécurité en Autriche, poste qu'occupait Reinhard Heydrich avant d'être assassiné, est due, selon des informateurs autorisés d'ici, à une vague de défaitisme et à l'expansion des menées anti-nazies en Autriche.

On a appris d'après des rapports d'Allemagne que le chef de la Gestapo, Heinrich Himmler, a été convoqué, il y a trois semaines, à Vienne par le gaulleiter Baldur von Schirach pour faire enquête sur les manifestations dans les cafés et les usines.

Le voyage de Himmler a été suivi de la nomination de Kaltenbrunner investi de vastes pouvoirs pour réprimer les troubles. On prévoit que le remplaçant d'Heydrich prendra des mesures spéciales de répression pour écraser la résistance croissante des groupes dissidents.

La publication par la presse autrichienne d'au moins 89 exécutions depuis le 1er novembre prouve bien l'accroissement des menées anti-nazies dans les milieux démocrates socialistes autrichiens.

Des rapports allemands non confirmés veulent que les chiffres publiés ne représentent que le quart des condamnations à mort.

Le ressentiment de plus en plus croissant des Autrichiens contre les Nazis au fur et mesure que devient plus lourd le fardeau de la guerre peut se résumer comme suit: "Ce n'est pas notre guerre. L'Allemagne n'est pas notre pays. Nous n'aimons pas les Prussiens. Tout ce que nous désirons c'est d'être indépendants".

Une offre de 300,000 Sénégalais

Le gouverneur Boisson fournira pareille armée pour défendre la cause alliée

Quartiers-généraux alliés en Afrique du nord, 5. (P.A.). — Le gouverneur général Pierre Boisson a annoncé aujourd'hui que l'Afrique occidentale française est prête à fournir aux Alliés 100,000 soldats sénégalais entraînés et une réserve de 200,000 autres si on veut lui fournir le matériel et les cadres.

La réserve a subi "un certain entraînement militaire, mais elle manque d'officiers blancs".

On lui a demandé si le vain assaut des Britanniques et Français combattants contre Dakar en 1940 suscite encore des rancoeurs en Afrique occidentale, et il a répondu: "C'est difficile à dire. Pour certains, oui, pour d'autres, non. Mais cela ne fait aucune différence car l'Afrique occidentale est bien disciplinée".

Boisson, qui passe pour un énergique mais habile gouverneur colonial, a ajouté que "l'union de tous les Français est nécessaire pour battre les Allemands et ce qui sera nécessaire pour battre les Allemands sera fait".

On lui a demandé si des officiers gaullistes seraient acceptés pour conduire les réservistes sénégalais, et il a répondu: "C'est au général Giraud à le dire".

Dakar n'a jamais servi aux Allemands

M. Boisson a déclaré que les Allemands ne se sont jamais servi de Dakar pour quoi que ce soit, "et les représentants américains sur place ont pu le constater".

Le gouverneur général a ajouté que tous les prisonniers politiques en Afrique occidentale ont été libérés et que les partisans du général de Gaulle faits prisonniers en 1940 ont depuis longtemps été envoyés en France, ont été jugés par un tribunal militaire et acquittés.

Quelques unités de la flotte française servent avec les Alliés et les Alliés utilisent les ports et aérodromes africains, a conlu M. Boisson.

Libération de députés communistes

Le général Giraud annonce l'élargissement; 903 autres prisonniers relâchés.

Quartiers-généraux alliés en Afrique du nord, 5. (P.A.) — Le général Giraud, gouverneur général de l'Afrique du nord française, a annoncé que 903 autres détenus ont été libérés depuis les débarquements alliés dans ces colonies françaises.

Un porte parole a expliqué qu'on fait individuellement la revue du cas de 5,500 prisonniers politiques qui sont surtout des républicains espagnols.

Parmi les députés communistes relâchés, il y a Henri Martel, qui a été emprisonné juste avant la défaite de la France sous l'accusation d'avoir fait de la propagande contre la guerre dans les usines. Tous les communistes libérés avaient été envoyés de France en Afrique du nord comme prisonniers. La plupart ont été arrêtés par le régime de Vichy lors de la défaite, mais quelques-uns avaient été emprisonnés avant cela.

Tous les patriotes acceptés

Giraud a dit récemment à une conférence de presse qu'on n'aurait pas de préjugés politiques contre aucun homme, fût-il communiste, juif ou franc-maçon, s'il travaille à la libération de la France.

Parmi les 903 prisonniers politiques déclarés libres, il y a 300 Polonais qui ont été envoyés en Grande-Bretagne il y a quelque temps. Les enquêtes sur les autres libérés ont été dirigées par les consuls-généraux américain et britannique.

La commission anglo-américaine sur les prisonniers politiques a dit que les 5,500 personnes encore détenues sont toutes de nationalité étrangère.

"Tous les prisonniers politiques espagnols seront libérés aussitôt qu'on leur trouvera de la place sur les navires pour les envoyer au Mexique car le gouvernement mexicain a dit qu'il les recevrait."

Un puissant raid allié sur Rangoon

Nouvelle-Delhi, 5. (P.C.) — Les aviateurs de la R.A.F. pilotant des bombardiers Liberator ont pilonné Rangoon avec des bombes de 1,000 livres, la nuit dernière, alors que les troupes britanniques et japonaises étaient aux prises dans un violent combat sur le front de la péninsule Mayu, dans l'ouest de la Birmanie.

Les quais et les chemins de fer ont servi de principaux objectifs dans le raid de Rangoon et les pilotes ont rapporté à leur retour qu'ils ont allumé de vastes incendies.

Sur le front de terre les troupes britanniques ont repoussé deux violentes contre-attaques japonaises dans le secteur de Dandaik où elles ont infligé de lourdes pertes à l'ennemi. Elles continuent encore leur pression sur les Japonais.

Des bombardiers Blenheim, escortés par des avions de combat, ont de nouveau bombardé les positions japonaises à Rathedaung, à l'extrémité ouest du front à 25 milles au nord-ouest d'Akyab. D'autres escadrilles ont pénétré plus profondément à l'intérieur du pays pour attaquer à basse altitude l'aérodrome de Madgwe.

Tous les avions britanniques sont revenus intacts de ces raids.

L'aviation japonaise a attaqué les positions britanniques dans la zone de combat de la péninsule de Mayu mais les résultats sont négligeables.

Les préparatifs de révolte en France

Londres, 5. (B.U.P.) — M. André Marty, ancien membre de la Chambre des députés de France, a déclaré aujourd'hui qu'une vaste organisation subversive française aidée de guerilleros prépare la voie à un soulèvement national en France pour le jour où Alliés envahiront l'Europe.

M. Marty dit que les guerilleros français poursuivent leur oeuvre depuis 18 mois et qu'ils ont livré plusieurs raids contre les bases de ravitaillement allemandes.

Une colonne russe à 10 milles de Rostov

Koursk, grande base nazie, est virtuellement encerclée. — Assaut prochain contre Kharkov. — Voroshilovgrad en péril.—Krasnodar tient à peine.

Moscou, 5. (B.U.P.)—L'armée du général Golikov n'a plus qu'à sectionner le chemin de fer Koursk-Kharkov pour compléter l'encerclement de Koursk, déjà menacé de trois côtés. Le jour n'est pas loin où Golikov pourra s'attaquer à Kharkov de concert avec l'armée de Vatutin s'avançant au nord-ouest de Kupyansk. Dans le Caucase les Russes se rapprochent de la mer d'Azov.

(La B.B.C. a annoncé aujourd'hui que l'armée du Caucase d'Hitler est en pleine retraite, abandonne tout son équipement lourd aux Russes qui la pourchasse et qu'une unité après l'autre tente de franchir le détroit de Kertch sous le feu des canons de la flotte soviétique de la Mer Noire).

Moscou, 5. (P.A.) — Menacés d'un vaste mouvement de pince dans le bassin du Don au nord de Rostov, au moment même où leurs armées du Caucase sont acculées de plus près à la mer, les Allemands dépêchent des tanks et des divisions de réserve dans des batailles à l'ouest et au sud de Krasny-Liman.

En se pratiquant une trouée jusqu'au delà de Krasny-Liman, l'armée soviétique s'est avancée profondément dans l'Ukraine, pour développer un mouvement de flanc contre les importants châteaux-forts de Kharkov et de Voroshilovgrad. Les Russes sont postés bien à l'ouest de cette dernière ville.

Les débris des neuf divisions allemandes et hongroises cernées à l'ouest de Voronèje subiront apparemment le même sort que la 6ème armée à Stalingrad. *Pravda* rapporte que les troupes encerclées ont été fragmentées en divers groupements, isolés les uns des autres. Déjà le nombre des morts s'élève à 17,000 et celui des prisonniers à 31,000.

Efforts nazis pour sauver l'armée du Caucase

A l'est et au nord de Rostov les Allemands contre-attaquent pour tenir ouverte une route par laquelle l'armée du Caucase pourrait échapper à la griffe soviétique.

Les Allemands n'occupent que la partie nord du Caucase depuis Novorossisk jusqu'à Rostov et à l'intérieur jusqu'à Krasnodar, ville attaquée de trois côtés à cette heure.

L'armée du général Tulinev pourchasse l'armée allemande du Caucase en fuite tout en bloquant systématiquement ses routes de retraite. Une colonne russe fonce sur Timashevskaya, à 36 milles au nord de Krasnodar. Si cette ville vient à tomber, tous les Nazis combattant dans le Caucase devront évacuer Novorossisk ou tenter de s'enfuir par le détroit de Kertch jusqu'en Crimée.

(Radio-Berlin a annoncé que les troupes soviétiques qui sont débarquées en masse au nord de Novorossisk ont été encerclées et que 19 de leurs péniches de débarquement ont été détruites.)

A SUIVRE SUR LA PAGE 8

La Russie a modifié ses plans

L'état-major russe n'avait jamais tablé sur des succès aussi retentissants.

Londres, 5 (P.A.)—L'Allemagne et ses alliés ont perdu plus d'un million d'hommes depuis que la Russie a déclenché sa grande offensive d'hiver à Stalingrad, le 19 novembre dernier, et les succès retentissants remportés depuis ont ébahi même le haut commandement soviétique, mande un personnage bien renseigné ce matin.

Les victoires remportées par l'armée russe sont telles que le haut commandement a dû modifier ses plans de campagne de sorte que l'offensive ne s'arrêtera que le jour où l'extrême limite des objectifs précédemment visés aura été atteinte.

Voici comment ce personnage, très au courant des faits mais qui ne peut être autrement identifié, présente la situation:

Lorsque les Russes ont lancé leur offensive certains objectifs immédiats et lointains furent désignés et correspondaient pour la plupart aux régions les plus éloignées atteintes au cours de l'offensive d'hiver précédente.

L'armée nazie battue

"Mais l'étendue des présents succès a tout changé, a déclaré ce personnage. L'armée allemande est non seulement battue mais tout son système de défense croule".

L'élan de l'avance soviétique peut décroître au printemps mais le mouvement de l'avant va se continuer, a-t-il ajouté.

Avant l'extermination de la 6ième armée à Stalingrad les pertes nazies

A SUIVRE SUR LA PAGE 8

Le prince Umberto envoyé en Russie

Londres, 5 — (P.C.) — Le prince Umberto de l'Italie a été nommé commandant des divisions italiennes qui combattent encore sur le front russe, mande un rapport parvenu aux quartiers généraux alliés aujourd'hui.

Certains observateurs en déduisent que cette nomination peut avoir pour but d'écarter le prince comme chef possible d'un soulèvement politique en Italie.

Rumeur de paix qui s'accrédite

Washington, 5. (B.U.P.) — Des développements prochains au sujet des rumeurs qui veulent que la Finlande recherche une paix séparée avec la Russie, sont prédits ici après que M. H.-F.-A. Schoenfield, ministre américain à Helsinki, eut conféré avec le président Roosevelt et que le ministre finlandais Hjalmar Procope eut conféré avec Sumner Welles, sous-secrétaire d'Etat.

Schoenfield n'a fait aucune déclaration après sa conférence avec M. Roosevelt, mais il est très probable qu'il a été question de la Finlande. Quant à Procope, il a déclaré qu'il s'agissait seulement d'une visite de courtoisie au sous-secrétaire américain après une longue maladie.

Le secrétaire d'Etat Hull exerce depuis longtemps une forte pression sur la Finlande pour l'inciter à se retirer de la guerre. La déroute des armées allemandes en Russie augmente actuellement les chances de succès.

Stockholm, 5. (B.U.P.) — Henrik Ramsay, ministre finlandais du ravitaillement, aurait obtenu des résultats "satisfaisants" de son voyage à Berlin au sujet de la situation des denrées en Finlande, rapporte-t-on dans les cercles finlandais aujourd'hui.

On a ridiculisé la rumeur à l'effet que Ramsay se serait rendu à Berlin dans le but de délivrer un ultimatum aux Allemands.

Kai-Shek à San-Francisco ?

Londres, 5, (B. U. P.). — La radio de Paris, sous domination nazie, dit que le généralisme Chiang Kai-Shek est arrivé de Chine à San-Francisco.

Nouveaux crédits exigés du Congrès

Washington, 5. (P.A.) — Le président Roosevelt a demandé aujourd'hui au Congrès une somme additionnelle de $4,000,000,000 et l'autorisation d'octroyer des contrats s'élevant à $210,000,000 pour la marine.

SOMMAIRE

	PAGE
Annonces classées	26, 27, 28
Coin des enfants	29
Courrier de Colette	13
Editorial	12
Feuilleton	19
Finance	20, 21
Immeubls	25
Le bridge	6
Mots croisés	16
Radio	16
Session fédérale	2
Sport	24, 25
Théâtre	10
Vie Féminine	4
Vie Ouvrière	13
Vie Sociale	5, 19

Des allocations aux veuves de guerre nécessiteuses

La pension annuelle pourra atteindre $300

Projet annoncé aux Communes par l'hon. Ian Mackenzie.—Les vétérans âgés et impotents.—Création réclamée d'un ministère des vivres.

Le cas des usines Angus

L'hon. M. Howe affirme que personne n'est moins exposé au chômage que les employés de ces usines.—Assurances et sécurité sociales.

(Du correspondant de la "Presse")

Ottawa, 5. — Le débat sur l'adresse en réponse au discours du trône s'est centralisé, hier après-midi et hier soir, sur le problème de la sécurité sociale et sur le projet d'établissement d'un ministère des vivres. Au même moment, le Sénat se préoccupait fort, lui aussi, de la sécurité.

L'hon. M. Roebuck, libéral de Toronto-Trinity, a provoqué une intéressante déclaration de l'hon. Ian Mackenzie, ministre des pensions et de la santé nationale. Le ministre annonça alors que les veuves de combattants, âgées et nécessiteuses, seront mises sur le même pied que les vétérans invalides, grâce à une récente modification aux règlements régissant les pensions aux anciens combattants et à leurs dépendants. Cette pension, qui sera de $240 par année, pourra atteindre dans certains cas $300. On trouvera plus bas la substance de cette déclaration.

M. Coldwell a, de son côté, interrogé le gouvernement au sujet des usines Angus à Montréal. Il s'inquiétait du sort des employés des usines Angus qu'on dit menacés de congédiement, si la production des tanks Valentine est interrompue.

Le ministre des munitions, l'hon. C.-D. Howe, s'est empressé d'affirmer que les employés des usines Angus n'ont absolument rien à craindre. Il n'est pas du tout certain que la production des chars d'assaut Valentine soit interrompue et, si l'on en venait à cette décision, on produirait d'autres chars à la place et les ouvriers resteraient au travail aux usines mêmes, ou ailleurs s'il y avait lieu. "Mais, a ajouté M. Howe, ce sont tous des ouvriers spécialisés dont on manque à l'heure actuelle et il n'y a personne de moins exposé qu'eux au chômage.

Pour un ministère des vivres

MM. Gordon Graydon, chef intérimaire de l'opposition conservatrice; Thomas Reid, député libéral de New-Westminster, C.-B., et J.-A. Ross, député conservateur de Souris, Man., ont tour à tour réclamé la formation d'un ministère des vivres. Les deux derniers en ont parlé dans leurs discours, tandis que M. Graydon a posé à ce sujet une question au premier ministre, au début de la séance.

Le très hon. M. King a répondu que le gouvernement ferait connaître en temps et lieu sa politique au sujet de la requête qui lui a été présentée relativement à ce projet.

Plusieurs orateurs ont abordé le problème des assurances sociales et celui de la sécurité sociale, entre autres MM. Reid, Roebuck, libéral de Toronto-Trinity; l'hon. Ian Mackenzie, ministre des pensions et de la santé nationale; M. W.-F. Kuhl, député créditiste de Jasper, et M. C. Gillis, député C.C.F. du Cap-Breton-Sud. La séance des Communes s'est terminée un peu avant 10 h. 30.

Les vivres, le charbon

A l'ouverture de la séance de la Chambre, hier après-midi, M. Gordon Graydon, leader intérimaire du parti conservateur, a demandé au premier ministre si le gouvernement avait l'intention de se rendre à la demande de l'industrie alimentaire et d'instituer un ministère des vivres.

Le premier ministre a répondu en deux mots, disant que "toute politique gouvernementale à ce sujet serait annoncée en temps et lieu".

"Dans l'espoir", comme il le dit lui-même, "d'obtenir plus de succès cette fois," M. Graydon demanda au premier ministre quelles mesures le gouvernement se proposait de prendre afin de remédier à la situation que cause au pays la rareté du charbon. Le très hon. M. King répliqua qu'il avait reçu du comité désigné par le conseil des ministres pour étudier la question un mémoire qui ne semblait pas tout à fait complet. Il ajouta que, vu que le comité collabore sous ce rapport avec la Commission des prix et du commerce, il appartiendrait au ministre des finances de dire à la Chambre ce qui a été fait à ce sujet. Il verra que l'hon. M. Ilsley fasse à ce propos une déclaration aux Communes, cet après-midi.

Aux usines Angus

M. M.-J. Coldwell, leader de la C.C.F., attira ensuite l'attention du premier ministre sur le fait qu'avant d'entrer à la Chambre il a rencontré une délégation de Montréal au sujet de quelque 4,000 hommes que l'on s'apprêterait à mettre à pied aux usines Angus où sont fabriqués les tanks Valentine. Vu le sérieux d'une telle situation, il voulut savoir ce que le gouvernement avait l'intention de faire en l'occurrence.

L'hon. C.-D. Howe, ministre des munitions et des approvisionnements, déclara que les journaux avaient déjà laissé entendre qu'il y aurait bientôt aux usines Angus un renvoi global d'hommes, mais qu'il n'y avait rien de certain là-dedans. Dans le moment, a-t-il révélé, on discute la possibilité d'y poursuivre l'exécution du contrat; cela dépend d'une foule de facteurs sur lesquels l'on n'a "aucun contrôle".

Quoi qu'il en soit, a-t-il précisé, si l'on abandonne la fabrication de tanks Valentine, ces usines auront d'autres travaux à exécuter.

Il faudra peut-être transférer un certain nombre d'ouvriers d'autres usines de Montréal. Une chose est certaine, a conclu l'hon. M. Howe, tous ceux qui travaillent actuellement aux usines Angus seront ou maintenus au travail dans ces usines ou transférés à d'autres usines montréalaises. La plupart de ces hommes sont des mécaniciens experts et nous souffrons au Canada de la pénurie d'hommes de cette catégorie.

M. Thomas Reid

En reprenant le débat sur l'adresse, M. Thomas Reid, député libéral de New-Westminster, C.-B., fit un exposé sur les questions sociales. Il félicita le gouvernement d'avoir inséré dans le discours du trône un passage indiquant que des mesures de sécurité sociale seraient mises à l'étude. Sans cela, dit M. Reid, il y aurait eu un grand désappointement dans tout le Canada.

Parlant de sécurité sociale, le député de New Westminster cita le rapport de sir William Beveridge au gouvernement britannique sur ce sujet, comme "le plus beau document du genre au monde". "Tous ceux qui feront partie du comité que le gouvernement se propose de nommer devront lire ce rapport", dit M. Reid qui insiste pour que le gouvernement canadien mette des exemplaires de ce document à la disposition des membres du Parlement.

M. Reid fit au gouvernement la suggestion d'instituer au plus tôt un ministère des vivres et d'en confier la direction au ministre de l'agriculture, l'hon. James Gardiner. Pour lui c'est le seul moyen de contrôler efficacement les prix des vivres et de la production et d'augmenter la production agricole proportionnellement à nos besoins et à ceux de nos alliés.

Production considérable, mais insuffisante

Notre production agricole a été considérable, l'an dernier, malgré le manque de main-d'oeuvre, continue l'orateur, mais elle n'est pas encore suffisante pour répondre à tous les besoins actuels ni à ceux de l'après-guerre, alors qu'il faudra nourrir une Europe affamée. Nous pourrons faire face à cette demande, mais à condition de changer de méthode.

Avec un ministère des vivres associé au ministère de l'agriculture il serait possible, selon M. Reid, de donner aux agriculteurs le stimulant nécessaire pour augmenter leur production, c'est-à-dire l'assurance d'une production plus rémunératrice; il serait possible en même temps d'en contrôler les prix à la consommation sans nuire à la production.

L'orateur reproche en effet à la commission des prix, telle qu'actuellement constituée, de n'avoir aucun égard pour les producteurs; il voudrait lui enlever ce contrôle pour le confier au ministère des vivres.

M. Reid parle ensuite de sujets d'intérêt particulier pour la Colombie Britannique.

Le lieut.-col. Ross

Le lieut.-col. J.-A. Ross, député conservateur-progressiste de Souris, prit ensuite la parole pour appuyer le projet d'établir un ministère des vivres. Un tel ministère devrait exister depuis longtemps à son avis, et il trouve regrettable qu'il n'en soit pas fait mention dans le discours du trône.

Il fit l'éloge du nouveau chef conservateur, l'hon. John Bracken, puis s'attaqua à la politique de rationnement du gouvernement, disant que c'est "une pauvre excuse" que de dire que le rationnement est rendu nécessaire par l'expédition de vivres outre-mer.

Le col. Ross critiqua la politique du gouvernement au sujet de la main-d'oeuvre et de l'enrôlement. Trop d'hommes ont été enrôlés, dit-il, qui ont ensuite été réformés pour des raisons de santé. Il aurait fallu ne pas les enrôler et les laisser à l'industrie et à l'agriculture.

Il s'en prend ensuite au ministère du travail, l'hon. Humphrey Mitchell, au sujet d'une lettre que celui-ci aurait reçue du premier ministre, relativement au service sélectif.

L'hon. M. Mitchell s'oppose à la mention de cette lettre qui, dit-il, est une affaire de routine, le premier ministre ayant à se renseigner périodiquement auprès de ses ministres.

M. Ross termine en s'opposant à la redistribution des sièges électoraux en ce moment, à cause des nombreux déplacements de la population en temps de guerre, et en réclamant une pension plus élevée pour les vieillards.

L'hon. A. Roebuck

L'hon. Arthur Roebuck (libéral Toronto-Trinity), continue le débat sur l'adresse. Il parle du projet de sécurité sociale.

Le revenu national était de 4 milliards en 1939-1940, et il est d'environ huit milliards, cette année; c'est dire qu'il a doublé durant une période où il a fallu pourtant retirer de la production plus de 600,000 hommes jeunes envoyés dans les forces armées.

Il faudra maintenir après la guerre le niveau actuel du revenu national, et de cette façon il sera possible de doubler le revenu individuel de chaque femme et de chaque homme du pays. Le temps de dire que le Canada n'a pas d'argent est passé. Le pays est capable d'édifier un peuple heureux, sain et riche.

L'hon. M. Roebuck dit qu'il se limitera à un seul aspect de la sécurité sociale: le bien-être des veuves de la première grande guerre.

Malgré les promesses faites aux soldats qui quittèrent le Canada il y a 25 ans pour la guerre de tranchées, il y a encore "plusieurs milliers de leurs veuves qui vivent actuellement de charité publique et de secours". Il rappelle que dans la plupart des cas les pensions ont été payées aux épouses de ceux qui ont subi une diminution de capacité de 50 pour cent et que la pension cessa à la mort de l'ancien soldat. En conséquence, la grande majorité des veuves de la première grande guerre n'ont pas de pension.

Nous entendrons plusieurs discours sur la sécurité sociale, poursuit le député. Mais ce seront des discours académiques puisqu'ils porteront sur le soulagement de besoins futurs et non sur des misères présentes.

La misère des veuves de guerre n'est pas un problème académique. Si le Parlement veut être pris au sérieux en parlant des problèmes de l'après-guerre, il doit secourir immédiatement la misère qui est devant nos yeux.

L'hon. Ian Mackenzie

L'hon. Ian Mackenzie, ministre de la santé et des pensions, donne une réponse immédiate au plaidoyer du député: "Le gouvernement, dit-il, est en voie d'inscrire des crédits dans ses estimés budgétaires pour venir en aide aux veuves dans le besoin."

Des allocations seront versées aux veuves des vétérans qui, soit par vieillesse soit par inaptitude physique ou mentale, sont incapables de gagner leur vie et sont dans le besoin.

Les conditions et les taux de ces allocations seront adaptés à la loi des allocations aux vétérans telle que modifiée par la loi des mesures de guerre.

La loi des allocations aux vétérans s'applique aux soldats qui ont servi sur un théâtre de guerre ou qui ont reçu des pensions à la suite de leurs services durant la dernière guerre. Les veuves éligibles aux nouvelles allocations seront celles dont les époux ont un record de guerre d'après cette définition.

Dans le cas de la loi d'allocation aux vétérans, dit la déclaration du ministre, les allocations peuvent être payées quand un vétéran a atteint l'âge de 60 ans, qu'il ne peut obtenir d'emploi ou qu'il est incapable de subvenir à sa subsistance.

Pension de $240 à $300 par année

Ces conditions seront appliquées aux veuves, mais l'âge mentionné sera 55 ans au lieu de 60 ans.

En vertu de la loi d'allocation, la pension maximum pour un veuf ou un célibataire vétéran est de $240 par année, avec la restriction que la pension ne sera payée que jusqu'à concurrence d'un revenu total de $365 par année. En vertu d'un amendement supplémentaire toutefois, l'allocation peut être portée à $300 quand il n'y a aucune autre source de revenu.

Ces conditions seront également appliquées aux veuves, de sorte qu'elles seront traitées sur le même pied que les vétérans âgés ou incapables. La loi sera appliquée par la Commission des pensions qui ne pourra recevoir de réclamation avant le 1er avril 1943, alors que les fonds nécessaires seront votés.

M. W.-F. Kuhl

Le député créditiste W.-F. Kuhl, de Jasper, déclare que l'issue de la guerre ne fait pas de doute, mais que le peuple devra continuer de lutter pour gagner la paix.

"Une bande satanique, s'écrie-t-il, est déterminée à remuer ciel et terre pour que nous ne gagnions pas la paix!"

Il est temps d'avoir une conception claire des principes pour lesquels nous combattons. Quel est le principe basique de notre vie démocratique?

Certains veulent tout rejeter de ce que nous avions avant la guerre. C'est enfantin de prétendre que tout était mauvais. Le problème est de savoir ce que nous allons garder. Il faut garder les principes qui ont régenté l'ancien ordre, mais les modifier et y ajouter.

Nous n'avons pas encore la démocratie économique au Canada. La première chose à établir est de savoir quel est le but d'un système économique. Le seul but légitime est la production de la plus grande abondance avec le minimum de travail et de peine.

Le discours du trône dit au contraire que le but est de trouver des emplois pour tous. Je soutiens que cela est un but illégitime: le but à atteindre est la production en abondance, que cela nécessite ou non des emplois.

Le devoir de l'industrie

Il faut des routes, l'électrification rurale, des plans d'habitation "pour refaire les trois-quarts de nos maisons", des projets d'irrigation, etc. Que cela nécessite des emplois, peu importe. Mais ces travaux ne doivent pas être entrepris seulement pour donner des emplois mais pour servir le peuple. Autrement on se lancera dans des travaux inutiles, sans profiter des avantages de la machinerie.

Certaines gens, continue le créditiste, croient que c'est le devoir de l'industrie de fournir des emplois. Rien n'est plus faux. Son devoir est de produire et l'énergie humaine, avec le développement moderne, est un bien petit facteur. L'homme tente de se libérer par ses inventions et de se créer des loisirs.

Il faut employer la machine pour produire et distribuer la production au peuple. Cela signifie que les heures de travail seront diminuées. On peut même les réduire à 4 heures par jour ou à 18 heures par semaine.

Les loisirs payés offriront à l'homme l'occasion de se livrer à son instinct de créateur et à ses goûts artistiques. Nous ne nous battons pas pour un monde de travail, car cela équivaudrait à se battre pour un monde d'esclaves.

Pour le député Kuhl, le moyen d'en arriver à ce noble programme serait d'établir rigoureusement la relation qui doit exister entre la monnaie et les biens produits. Autrement, dit, c'est appliquer la théorie créditiste qui veut que l'Etat crée la monnaie suivant la production de la nation ou son aptitude à produire.

Mme D.-W. Nielsen

Mme Nielsen, député indépendant de North-Battleford, réclame l'établissement d'une distillerie pour fabriquer dans l'Ouest de l'alcool avec le grain. Elle soutient que la construction d'une distillerie à Sarnia, Ont., pour fabriquer ce produit selon un autre procédé coûtera deux fois plus cher et prendra deux fois plus de temps.

Après la guerre l'alcool synthétique servira à une foule de produits industriels, comme le plastique. Mme Nielsen dit que la fabrication de cet alcool dans l'Ouest constituerait "une base pour l'industrie qui fait complètement défaut dans l'Ouest".

Traitant des problèmes scolaires, elle fait les suggestions suivantes pour les trois provinces de l'Ouest:

Les enrôlements volontaires devraient cesser immédiatement; le recrutement des hommes par la loi de mobilisation devrait être suspendu au moins jusqu'au mois de juin; les hommes appelés sous les armes pour l'entraînement élémentaire devraient servir à aider les fermiers.

On devrait organiser le travail des femmes sur les fermes, un boni du coût de la vie devrait être alloué aux fermiers, non seulement au chef de famille mais à sa femme et aux enfants qui travaillent avec lui; le contrôle des prix devrait disparaître sur les biens de la ferme; un système de petits prêts, variant de $200 à $300 devrait être établi pour les petits fermiers qui manquent d'argent comptant pour améliorer leurs moyens de production.

Le rév. D. McIvor

Le rév. Daniel McIvor, député libéral de Fort-William, qui a défait l'ancien chef conservateur, l'hon. R.-J. Manion, exprima la satisfaction qu'il éprouvait à la mention dans le discours du trône d'un projet d'assurance-santé. Il affirma que le gouvernement actuel avait fait pour le monde ouvrier plus que n'importe quel gouvernement précédent et il fit l'éloge de l'hon. M. Mitchell. Il dit qu'il y a plus qu'une coïncidence dans l'animosité de M. C.-H. Millard, chef canadien de la C.I.O., contre l'hon. M. Mitchell, et le fait que le même M. Millard fut candidat malheureux de la C.C.F. aux élections provinciales d'Ontario.

M. G.-K. Fraser

L'orateur suivant, M. G.-K. Fraser, député conservateur de Peterborough-Ouest, soutient que les parlementaires et les journaux ne peuvent formuler de critiques sur la politique de guerre du gouvernement et que s'ils le faisaient ils seraient accusés de nuire à l'effort de guerre. Il pro-

A SUIVRE SUR LA PAGE 19

Un ministère canadien de la sécurité sociale

L'hon. sénateur A.-K. Hugessen en propose la création. — Les droits provinciaux. — Le bill touchant sir Lyman Duff, voté.

(Du correspondant de la PRESSE)

Ottawa, 5. — Au moment où la Chambre des communes entendait l'un de ses membres proposer la création d'un nouveau ministère, celui des vivres, le Sénat écoutait l'hon. A.-K. Hugessen, libéral de Montréal, réclamer l'institution d'un autre ministère auquel serait confiée l'exécution du programme d'assurances sociales du gouvernement. Ce serait un véritable ministère de la sécurité sociale.

L'hon. sénateur Hugessen a soutenu sa thèse avec éloquence et a été écouté avec une grande attention. A son avis, la création du ministère qu'il propose aiderait à résoudre les difficultés que présente le conflit de juridiction entre le fédéral et les provinces au sujet de la législation sociale. Il fait grand état du rapport Beveridge et affirme la nécessité de reconnaître les droits des provinces en matière sociale.

Le bill Duff adopté

A la suite d'un débat assez animé, le Sénat a adopté, hier après-midi, le bill provenant de la Chambre basse et prolongeant d'une autre année le mandat de sir Lyman Duff, juge en chef de la Cour suprême du Canada.

L'hon. sénateur J.-H. King, leader du gouvernement à la Chambre haute, a demandé d'adopter cette mesure le plus tôt possible, car le poste de juge en chef de la Cour suprême est, techniquement parlant, vacant. Il a rappelé que le juge Duff aurait pu se retirer avec son plein traitement il y a trois ans, et qu'en gardant son poste dans l'intervalle l'Etat a économisé $45,000, plus $15,000 par cette nouvelle extension de son mandat. Il a également souligné que personne ne peut mettre en doute la haute compétence, même à son âge avancé, de cet éminent juriste canadien.

"Personne ne saurait justifier cette mesure", déclare à ce sujet l'hon. sénateur John-T. Haig, conservateur du Manitoba. Les tribunaux en ce pays constituent la base de la démocratie et les nominations judiciaires sont parmi les plus importantes que le gouvernement puisse faire. Il croit que c'est une grave erreur que l'on commet, si l'on songe que sous le régime Bennett le Sénat a rejeté une mesure obligeant les juge des Cours suprêmes provinciales de prendre leur retraite à 75 ans. Au Manitoba par exemple, il y a des juges de la Cour suprême de cette province qui sont épuisés après deux ou trois heures de travail.

Une compétence indispensable

L'hon. sénateur P.-R. DuTremblay, libéral de Montréal, considère que c'est un bon principe de mettre des juges de la Cour suprême du Canada à leur retraite, lorsqu'ils ont atteint 75 ans, mais il y a des exceptions. A cette phase de la guerre, affirme-t-il, le pays ne saurait se passer des services de sir Lyman Duff à la Cour suprême du Canada.

L'hon. sénateur A.-B. Copp, libéral du Nouveau-Brunswick, appuya également le bill à l'étude, disant que la compétence du juge Duff n'est pas seulement reconnue au Canada mais dans tous les pays.

Un autre membre de la Chambre haute, l'hon. sénateur William Duff, libéral de la Nouvelle-Ecosse, alla encore plus loin et déclara que le mandat de sir Lyman Duff aurait dû être prolongé de deux ans. "Le juge en chef est un solide spécimen de la famille Duff", déclara-t-il.

L'hon. sénateur J.-A. Calder, conrangea du côté oppositionniste. "En dépit des hautes qualités et de la grande compétence de sir Lyman," dit-il, "il y a au Canada au moins une vingtaine d'hommes compétents qui pourraient prendre sa place à une heure d'avis."

Le bill fut adopté en définitive et recevra la sanction royale, ces jours-ci.

L'hon. A.-K. Hugessen

"Si nous devons développer en ce pays un plan pratique et national d'assurance sociale, nous devrions en confier l'exécution à un ministère fédéral organisé à cette fin," a soutenu hier à la Chambre haute le sénateur A.-K. Hugessen, libéral de Montréal.

Le sénateur Montréalais a rappelé à ce sujet qu'un tel ministère avait été visé en Grande-Bretagne par le rapport de sir William Beveridge. Au Canada afin d'en arriver à l'uniformité et à la coordination en matière d'un plan général et véritablement national de sécurité, et étant donné le fait que les provinces ont déjà des droits législatifs qu'il importe de reconnaître, il serait nécessaire d'établir un ministère fédéral.

Dans l'exécution d'un plan couvrant tout le pays, il faut qu'il y ait coordination et uniformité. Une telle entreprise, en outre, doit être nationale dans son application, les mêmes primes devant être payées et les mêmes bénéfices versés dans toutes les sections du pays.

Le sénateur Hugessen fait remarquer que l'Etat sera appelé à contribuer sa large part dans une semblable entreprise, ce qui veut dire que la coordination devra s'effectuer à un point central, sous la direction de l'autorité fédérale. Il en résulterait que les provinces seraient soulagées de dépenses énormes en matière de services sociaux.

Modifiera-t-on la constitution?

Il se peut que, pour en arriver à ce point, il devienne nécessaire de modifier l'Acte de l'Amérique Britannique du Nord; c'est ce qui est arrivé lorsque les provinces ont consenti à une telle modification, lorsqu'il s'est agi de mettre en vigueur un plan d'assurance-chômage.

Le sénateur montréalais croit que dans le présent cas les autorités provinciales manifesteraient les mêmes dispositions.

Au début de son discours, le sénateur Hugessen rappela qu'en dépit d'un mouvement lancé pour remettre à l'après-guerre la mise en oeuvre de l'assurance-chômage — cela se passait en 1940—le plan avait été adopté et l'on a aujourd'hui la preuve que ce fut une excellente idée dont les conséquences sont appréciées de tous. On crée ainsi une caisse à laquelle l'Etat, les employeurs et les employés contribuent sans maugréer, caisse qui servira énormément après la guerre à surmonter la crise du chômage.

Il est un autre aspect au problème, c'est que le Canada, selon l'un des principes énoncés dans la charte de l'Atlantique, est tenue de se lancer dans un mouvement de réforme sociale. La Grande-Bretagne, s'inspirant du rapport Beveridge, s'apprête à en faire autant, et cela sur une base nationale.

Le rapport Beveridge

Le rapport Beveridge, dit le sénateur Hugessen, constitue le plus important document dans toute la propagande des nations alliées. Il indique clairement aux nations de l'Europe ce que la Grande-Bretagne entend par son programme de sécurité sociale. Même la radio allemande en a compris la valeur au point de vue propagande et a tenté d'en diminuer la portée.

Puis l'hon. M. Hugessen souligna qu'il existe chez nous plusieurs organisations de service social, telles par exemple, la pension de vieillesse; mais, il en reste beaucoup d'autres qui n'ont pas leur application au Canada.

Dans le maintien en vigueur du plan de l'assurance-chômage, il ne prévoit pas qu'il deviendra nécessaire d'augmenter les impôts, et cela en dehors des taxes de guerre. Le Canada est un pays riche, encore plus riche en ressources naturelles que la Grande-Bretagne. Chez nous, les extrémités en matière de richesse et de pauvreté ne doivent pas avoir leur raison d'être.

A SUIVRE SUR LA PAGE 13

A la mémoire du sénateur Louis Côté

Plusieurs sénateurs, dont six canadiens-français, font son éloge.

(Du correspondant de la PRESSE)

Ottawa, 5. — Plusieurs sénateurs, dont 6 canadiens-français, ont rendu hier hommage à la mémoire du sénateur Louis Côté, conservateur d'Ottawa, décédé subitement mardi soir.

"La mort subite du sénateur Côté", dit le leader du gouvernement au Sénat, l'hon. J.-H. King, "a été pour nous tous un coup terrible". Il rappelle que le sénateur Côté était l'un des plus jeunes membres de la Chambre haute où il était remarqué comme "debater", possédant un rare esprit analytique.

Le sénateur C.-C. Ballantyne, leader conservateur, dit que cette mort prématurée est une "perte irréparable non seulement pour le Sénat mais aussi pour tout le pays". Le sénateur Norman Lambert, libéral d'Ottawa, affirma que le défunt possédait une culture exceptionnelle.

Mme Cairine Wilson, libérale d'Ottawa, qui se plaisait à la conversation française avec le sénateur Côté, témoigna de son admiration pour ce Canadien "qui s'est toujours dévoué lorsqu'il s'est agi de mouvements destinés à l'avancement des nôtres comme à ceux dont l'objet est de se rendre utile à nos semblables.

Le sénateur C.-P. Beaubien, conservateur de Montréal, tout comme le sénateur Gustave Lacasse, libéral de Windsor, a rappelé le rôle que le sénateur Côté a joué dans la question des écoles canadiennes-françaises d'Ontario. Le sénateur Arthur Marcotte, conservateur de la Saskatchewan, a dit: "Il fut un homme de bonne volonté et à ceux-là la paix éternelle a été promise."

Le sénateur Lucien Moraud, conservateur québécois, qui fit le voyage de Montréal à Ottawa, mardi dernier, avec le sénateur Côté, dit qu'il n'aurait jamais cru que son vieil ami de trente ans disparaîtrait si tôt.

Son émotion l'empêcha d'en dire davantage.

Les sénateurs Athanase David et L.-M. Gouin, de Montréal, ont aussi exprimé leurs regrets, le premier en disant que le sénateur Côté n'avait jamais intentionnellement blessé un adversaire, l'autre rappelant que le sénateur Côté avait dépensé sa vie pour assurer l'harmonie entre les deux grandes races du Canada.



La mousse de LIFEBUOY chasse la saleté combat les microbes

Les microbes minent la santé

PRESQUE TOUT CE QU'ON TOUCHE FOURMILLE DE MICROBES. VOILÀ POURQUOI ON NE SE LAVE JAMAIS TROP SOUVENT LES MAINS AU LIFEBUOY.

● Chacun sait que Lifebuoy nettoie et protège à la fois—chasse la saleté malsaine. Il y va de votre santé de recourir à la mousse purifiante de Lifebuoy.

sans dommage aux mains

LA saleté déguerpit *en vitesse* au contact de la mousse riche et pénétrante du Lifebuoy. Les mains, même les plus sales, deviennent propres à l'instant! Avec la saleté disparaît le danger des microbes aux rides et autour des ongles. Non seulement les mains *paraissent* propres, mais elles le sont vraiment!

Bien qu'expéditif, Lifebuoy est doux—très doux pour les mains touche-à-tout des marmots. Et les ouvrières d'usines de guerre peuvent s'en servir fréquemment *sans danger*.

Achetez deux gros pains économiques de Lifebuoy aujourd'hui —un pour le bain et un autre pour l'évier.

LES FEMMES ONT HORREUR DES MAINS TACHÉES. TES MAINS SONT TOUJOURS SI PROPRES, GRÂCE AU LIFEBUOY!



UN PRODUIT LEVER

ENRAYE LA "B.O." (Blessante Odeur)

TOUT EN ENRAYANT LA "B.O.", LIFEBUOY EST DOUX POUR L'ÉPIDERME—BEAUCOUP PLUS DOUX QUE NOMBRE DE SAVONS ORDINAIRES

Chassez la saleté—combattez les microbes avec LIFEBUOY

HENRY MORGAN & CO. LIMITED

VOYEZ NOS ANNONCES SUR PAGES 6 et 7

LA "PRESSE" EST LA MINE D'OR DES ANNONCEURS

MONTREAL, VENDREDI 5 FEVRIER 1943

LA PRESSE

LE PLUS GRAND QUOTIDIEN FRANÇAIS D'AMERIQUE

LE JOURNAL DE FAMILLE QUI RENSEIGNE SUR TOUT

Au procès de P.-T. Lynch et al

"La conspiration est loin d'avoir été démontrée"

Me John Ahern, avocat de la défense, dans sa plaidoirie, soutient que la Couronne n'a pu en prouver le moindre élément.—M. R.-E. Dubé pris à partie.

Le procès de Patrick-T. Lynch et al, accusés d'avoir conspiré pour frustrer le gouvernement fédéral, trois usines de guerre et le public en général d'une somme de $200.00, est entré, ce matin, dans sa dernière phase. On s'attend à un verdict ce soir.

Me John Ahern, avocat de la défense, a repris sa plaidoirie interrompue hier après-midi, à l'ajournement.

Me Ahern nota que M. René-Ernest Dubé était le chef du personnel du bureau de l'Engine Works.

A ce titre, il voyait aux feuilles de temps et de coût.

Dans son témoignage, M. Dubé a jeté le blâme sur ses subalternes.

S'il était au courant d'irrégularités, pourquoi ne pas avoir offert sa démission? D'ailleurs Me John Long l'a formellement déclaré : "M. Dubé, si vous ne voulez pas démissionner, je vais vous congédier". Mais quand on touche un salaire de $7,500, on tient à son poste.

"Je ne vois dans cette cause que l'esprit de vengeance ou le désir de sauver sa peau.

M. Lynch se fiait à M. Dubé

"M. Dubé assistait à la distribution des enveloppes de paie. Une fois, il manqua $75 et ce fut M. Dubé qui ouvrit les enveloppes pour retrouver cette somme.

"Je comprends qu'il y avait des commis dont les qualifications sont sujettes à critique, mais M. Dubé était le vérificateur et M. Lynch se fiait à lui. Je crois que si M. Dubé avait consacré tout son temps à l'entière administration de l'Engine Works, beaucoup d'irrégularités eussent pu être évitées. Il avait un bureau de comptabilité, rue S.-Denis, et c'est pour cette raison qu'il négligeait les affaires de la compagnie".

Référant à l'enquête Forsyth, Me Ahern dit que malgré tout le grand respect qu'il avait pour les membres de la Gendarmerie royale canadienne, il y avait un fait certain pour eux : "Quand ils appréhendent une personne, ils la jugent déjà coupable".

Continuant, Me Ahern se demande si même la destruction des feuilles de temps et celle du livre des fausses adresses par M. Lynch constituaient un élément de conspiration.

Jugement de la Cour suprême cité

Me Ahern cita ensuite un jugement de la Cour suprême dans lequel on disait que la destruction de documents ne comportait pas en elle-même une présomption de fraude.

Quant à la question d'horloge pour marquer le temps des employés, la Couronne a appuyé beaucoup sur le fait qu'elle ne fonctionnait pas à l'Engine Works. La loi n'oblige pas les industriels à s'en munir, car ils sont rois et maîtres dans leurs établissements. M. Lynch a donné une explication précise à ce sujet. Il a déclaré qu'il eut été difficile pour les employés de bateaux de se rendre à l'usine poinçonner leur arrivée, car leur travail les appelait loin de là.

Parlant de la grosse matrice de supports de canon que fabrique l'Engine Works, Me Ahern remarque que si le coût d'une pièce semblable fut moins élevé à Sherbrooke qu'à Montréal, il faut prendre en considération le taux de salaire par heure beaucoup plus élevé ici.

"Le fardeau de la preuve retombe sur la Couronne et la différence du coût de cette pièce ne constitue aucune présomption de fraude. L'Engine Works eut à fournir le matériel, alors que l'Industrial Stamping de Sherbrooke l'eut des Sorel Industries..

"D'ailleurs, je soutiens que la Couronne dans toute sa preuve n'a pu établir un seul élément possible de conspiration. Elle a produit comme exhibits des feuilles de temps, de coût et des factures.

"Elle a prétendu qu'il y eut duplication des heures de travail et majoration des taux.

"M. Lynch l'a fort bien expliqué. Au lieu de charger séparément le matériel, l'Engine Works le facturait en heures. M. Lynch peut être un très bon mécanicien, mais un mauvais

A SUIVRE SUR LA PAGE 6

Prix du loyer de la maison neuve ou transformée

Le propriétaire doit faire approuver par l'autorité le taux de location

Le cas des maisons neuves, des logements transformés et des habitations louées pour la première fois offre des problèmes assez complexes. Toutefois l'ordonnance 108 vient à la ressousse des locataires. Tout au plus suffit-il de se renseigner.

Pour les travaux faits entre la période de base (11 octobre 1941) et le 10 décembre 1942 tout locataire qui croit qu'on lui a demandé trop cher peut se rendre à l'édifice Duluth (à un pas de l'église Notre-Dame, à la Place d'Armes) et signer une formule. Le cas sera étudié devant un tribunal de justice et, en dépit même du bail déjà signé, une décision sera prise à laquelle le propriétaire devra se conformer. Ainsi que l'expliquait un haut officier de l'administration des loyers "il ne s'agit pas d'avoir peur du propriétaire. Il a ses droits; le locataire a aussi les siens. Seulement l'administrateur des loyers ne peut pas aller chercher les gens par la main.

Second point, plus important. Dans le cas de maisons neuves, de logements transformés et d'habitations louées pour la première fois APRES LE 10 DECEMBRE 1942, le propriétaire est obligé par la loi de faire approuver le prix qu'il demande. Un mois de tolérance est accordé après la signature du bail pour obtenir cette approbation officielle. La Commission du loyer profite de l'occasion pour avertir les propriétaires de maisons neuves, de logements transformés de tenir un compte rigoureux de cette consigne.

Le cas du chauffage

Près de 700 plaintes ont été réglées ces derniers temps par le service des infractions de la Commission des Prix. A ce département on nous déclare ce qui suit : "Les propriétaires ne doivent pas oublier qu'ils sont strictement obligés de donner le même service aujourd'hui qu'ils donnaient le 11 octobre 1941. Cela s'applique au chauffage comme tout le reste. Les plaintes faites reçoivent l'attention la plus sérieuse".

Le nouvel horaire

Le gouvernement provincial a définitivement, hier, établi les heures durant lesquelles on pourra acheter, consommer ou vendre des spiritueux, bières et vins. Voici un précis que chacun voudra conserver:

(en vigueur le 8 février)

Les magasins de la Commission: de 10 h a.m. à 5 h. p.m.; (aux Nos 1446, Peel, 284 est S.-Catherine, et 4548, Papineau, de 2 à 10 h. p.m.— Il n'y a de magasins ouverts le soir qu'à Montréal).

Les tavernes — à Montréal, les lundi, mardi, mercredi et jeudi, de midi à 11 p.m., (excepté entre 2 à 5 p.m.); le vendredi, de midi à minuit; le samedi, de 11 a.m. à minuit. A Québec, de 11 h. 30 a.m. à 11 p.m. (excepté entre 1 h. 30 et 5 h. p.m.); les vendredi et samedi, de 11 h. a.m. à 11 h. p.m. Ailleurs dans la province, de 11 h. 30 a.m. à 11 h. p.m. (excepté entre 1 h. 30 et 5 p.m.); le samedi, de 11 h. a.m. à 11 h. p.m. (Horaire différent pour zones spéciales à Montréal et Québec).

Les épiceries, hôtels de campagne — Les lundi, mardi, mercredi et jeudi: de 10 a.m. à 7 p.m.; le vendredi, de 10 a.m. à 9 p.m., et le samedi, de 10 a.m. à 10 p.m.

Les clubs, cafés, etc. — à Montréal et Québec: de midi à minuit (excepté entre 1 h. 30 à 5 h. 30 p.m.); le samedi, de 11 a.m. à minuit. Ailleurs dans la province, y compris les banlieues de Montréal: de midi à minuit (excepté entre 2 h. et 6 h. p.m.); le samedi, de 11 a.m. à minuit.

Le dimanche, bière et vin, de 1 p.m. à 9 p.m., aux repas de plus de 40 cts, comme auparavant.

L'incendie d'un ancien immeuble de la métropole

Un des plus vieux édifices de la métropole, construit en pierre de taille et qui fut utilisé jadis comme caserne militaire puis comme prison a été ravagé, ce matin, par un violent incendie qui nécessita deux alertes. Voisin des édifices de la Dominion Rubber Co., rue Craig, près de la rue Delorimier, l'immeuble avait été converti depuis quelques années en entrepôt par la Commission du port de Montréal. Il était inoccupé au moment de l'incendie.

Ce fait a grandement facilité le travail des pompiers qui ont pu maîtriser les flammes en l'espace de 40 minutes. A leur arrivée sur les lieux l'entrepôt était en flammes, du premier étage à la couverture.

Comme il se trouvait à proximité des édifices de la Dominion Rubber Co Ltd, le chef de district Arthur Ferron fit sonner immédiatement une seconde alerte.

Une quinzaine de casernes répondirent aux deux alertes. On installa autour de l'immeuble 12 jets d'eau, et vers 7 h., après un peu plus d'une demi-heure de travail l'incendie était maîtrisé. Le directeur R.-E. Paré, l'assistant-directeur Anselme Filion, les chefs J. Brière, H. Langelier, le mécanicien en chef Joseph Forget et son assistant A. Séguin se rendirent sur les lieux.

L'immeuble avait été loué par W. Lajeunesse & Co.,-démolisseurs, qui y avaient transporté du vieux fer.

Assassin exécuté

Salt-Lake City, 5, (P.A.). — Cinq volontaires, payés $25 chacun, ont fusillé, ce matin, Walter-Robert Avery, assassin d'un policier, dans la cour de la prison d'Utha. Avery a été exécuté à 8 h. 23 et deux minutes plus tard un médecin a constaté la mort. Dans l'Utah, toutes les personnes condamnées à mort peuvent choisir entre la pendaison et le peloton d'exécution.

Il a été condamné à mort pour avoir tué le détective Hoyt Gates dans une bataille armée, au cours d'un hold-up dans une épicerie à chaine à Ogden, le 11 février 1941. Le condamné à mort a demandé la permission de passer la nuit en compagnie de M. T.-L. Johnson, journaliste de la **Tribune** de Salt Lake City.

Action de $3,000 pour une hernie inguinale

Une action en dommages de $3,000 vient d'être inscrite en Cour supérieure par M. Pierre Gagnon contre la firme Thos Robertson Co. Limited. Dans son action instituée par l'entremise de Mes Lavery et Guay, le demandeur affirme qu'à une certaine date, alors qu'il travaillait à l'entrepôt de la défenderesse, rue de la Commune, il reçut l'ordre de lever une bouilloire de 500 livres. Il aurait ressenti immédiatement après cet incident une sensation de déchirement dans l'aine, sensation qui augmenta les jours suivants.

Examiné par un médecin, celui-ci aurait déclaré que le demandeur souffrait d'une hernie inguinale d'origine traumatique. La victime aurait dû séjourner quelque temps à l'hôpital.

Vol de cigarettes et d'un revolver

Marcel Joyal, sans adresse connue, a comparu devant le juge C.-E. Guérin, ce matin, sous l'accusation d'avoir pénétré avec effraction dans la taverne de M. Ernest Roy, 1405, rue Préfontaine, et d'y avoir dérobé des cigarettes et un revolver, le tout d'une valeur de $165. Joyal a protesté de son innocence et subira son procès le 12 du courant, après avoir passé trois jours aux bureaux de la Sûreté municipale pour fins d'identification.

Deux morts subites

Deux morts soudaines sont survenues à Montréal ces dernières 24 heures. Ce sont: M. Adélard Lavoie, 66 ans, mort en chambre à 1100, rue Clarke. On n'a pu retracer la famille de M. Lavoie, bien qu'on croit qu'il ait une soeur demeurant à Montréal.

M. Médéric Geoffrion, 57 ans, 1498, rue Larochelle, est mort en son domicile.

Des verdicts de morts naturelles ont été rendus en cour du coroner.

Victimes d'une tragédie de la route



De gauche à droite: M. LEOPOLD RACETTE, 40 ans, 1854, rue S.-Thimothée, M. PAUL LEBLANC, 45 ans, 7521, avenue Henri-Julien, M. ANGELO MOALLI, 50 ans, 190, rue Dante. Ces trois ouvriers d'une usine d'aluminium, à Beauharnois, furent victimes d'un accident tragique, survenu à leur départ de l'usine pour revenir à Montréal.

Collision à Beauharnois, trois morts, 11 blessés

Un camion frappe un autobus et arrache presque entièrement un des côtés du lourd véhicule. — Enquête du coroner cet après-midi.

(Spécial à la PRESSE)

Beauharnois, 5. — Trois Montréalais ont été tués et onze, blessés, lors d'une collision survenue hier après-midi, à Beauharnois, entre un autobus de la Compagnie de transport provinciale et un camion de livraison. L'autobus était rempli d'ouvriers qui revenaient de leur travail à l'usine d'aluminium Anglin Norcross, sise aux confins de Beauharnois. D'après les témoins de l'affaire, il appert que les véhicules se rencontrèrent devant une usine possédant une énorme cheminée qui laisse échapper des nuages de fumée multicolore et qu'à un certain moment le vent aurait rabattu cet écran sur la route, obnubilant totalement la visibilité des chauffeurs. C'est alors que l'accident se serait produit.

Les trois hommes tués sont: M. Léopold Racette, 40 ans, 1854, rue S.-Timothée; M. Paul Leblanc, 45 ans, 7521, avenue Henri-Julien; M. Angelo Moalli, 50 ans, 190, rue Dante. Trois des blessés le furent assez grièvement pour nécessiter l'hospitalisation; ce sont: M. Paul-Emile Trépanier, 18 ans, 7902, avenue Henri-Julien, qui a l'épaule gauche fracturée; M. Tullio Lanaro, 46 ans, 8858, rue Waverley, qui souffre de fractures de plusieurs côtes et de contusions faciales; M. Charles S.-Antoine, 23 ans, 4074, rue Parthenais, qui a subi une fracture de la hanche droite. Ils sont tous trois hospitalisés à l'Hôtel-Dieu. Les huit autres blessés purent réintégrer leur domicile après pansement.

Autobus déchiré de l'avant à l'arrière

On aura rarement vu un accident de la route laisser un véhicule dans un tel état. En effet, le camion a heurté l'avant de l'autobus un peu sur le côté, et en a presque complètement déchiré le flanc de l'avant à l'arrière. Les trois ouvriers furent assommés et moururent instantanément.

L'autobus était conduit par M. Georges Isabelle, 1289, rue Barré, et le camion, par M. Leo-Edward Brown, 5, rue S.-Louis, Beauharnois. Les deux chauffeurs s'en tirèrent indemnes.

Le Dr Simon, coroner, qui administra les premiers soins aux victimes, a ouvert une enquête devant jury, à 2 h. cet après-midi.

M. P. DesMarais accuse Concordia de faire du zèle

"La ville de Montréal fait preuve d'un zèle exagéré et intempestif dans l'application du décret fédéral touchant l'économie de l'électricité. Trois villes importantes de l'île, Verdun, Outremont et Westmount ne suivent pas son exemple. Tandis que Montréal éteint ses lumières avant le jour, ces trois municipalités voisines tiennent les lumières allumées jusqu'à ce qu'il fasse clair. Elles réalisent autrement l'économie de 20 pour cent demandée par les autorités fédérales et assurent à leurs citoyens un éclairage suffisant.

"A l'heure où les Montréalais partent pour leur travail, on les plonge dans l'obscurité, ce qui est cause additionnelle d'accident. Les autorités de Montréal ont recours à la méthode la plus simpliste d'économiser l'électricité, mais aux dépens de la sécurité publique".

Voilà la déclaration que faisait, ce matin, aux chroniqueurs municipaux, le conseiller Pierre DesMarais. Cette observation fait suite à plusieurs plaintes de citoyens touchant l'éclairage des rues de la métropole.

Chute d'un avion : un mort, un blessé

Sherbrooke, 5. (P.C.) — Un homme a été tué et un autre grièvement blessé lorsqu'un avion d'entrainement de l'école élémentaire d'aviation de Windsor Mills s'est écrasé dans un champ dans les limites de la ville de Sherbrooke aujourd'hui.

L'homme qui a perdu la vie était un employé de l'école d'aviation. L'aviateur blessé a été transporté à l'hôpital, souffrant d'une fracture du crâne.

80 pneus recherchés par les détectives

Les détectives d'Outremont, de Montréal et de Verdun ont continué au cours de l'avant-midi leurs recherches des pneus qui avaient été volés et écoulés sur le marché noir local au cours des derniers six mois. D'autres descentes ont été effectuées dans des garages de Verdun et de l'ouest de la ville, et il se peut que d'ici quelques heures les limiers récupèrent 80 autres pneus.

Au cours de leur première descente, dans la nuit d'hier, on se souvient qu'ils ont saisi 20 pneus et les ont transportés aux quartiers généraux de la Sûreté municipale. Cet avant-midi, ils ont réussi à retracer les propriétaires de quatre de ces pneus et de probablement quatre autres.

Ils ont découvert également que l'auto volé en novembre dernier et qu'ils ont saisi au cours de leur première descente, avait été défait et vendu pièce par pièce, cependant que son propriétaire aurait réclamé des dédommagements auprès des compagnies d'assurance.

Vol d'alcool

Un cambrioleur, utilisant apparemment des rossignols, s'est introduit dans la demeure de M. G. Dion, 3451 rue Masson, et s'est emparé d'une bouteille de 40 onces de scotch, d'une bouteille de gin de même capacité et d'un manteau, le tout d'une valeur de $78.

Sévérité du juge Guérin envers les marchands de gros

Il soutient qu'ils sont les plus grands responsables de la hausse des prix.

"Je suis enclin à me montrer plus sévère pour les marchands de gros que pour ceux du détail, car ce sont surtout les premiers qui contribuent à faire monter les prix", a déclaré, ce matin, le juge Charles-Edouard Guérin, en condamnant le marchand de gros E. Daudelin, 8066, rue Casgrain, à deux amendes de $50 et les frais chacune. Par l'entremise de son procureur, ce dernier s'était avoué coupable d'avoir haussé illégalement les prix du beurre et des oeufs. L'avocat de la Commission des prix, Me Paul Renault, avait lui-même fait ressortir la gravité des offenses commises par le prévenu.

Par contre, un marchand de détail, Stanley Skowronsky, 1581, rue S.-Urbain, s'en est tiré avec $25 et les frais pour avoir vendu des oeufs à un prix plus élevé que celui de la période de base. Skowronsky expliqua qu'il avait acheté ses oeufs d'un marchand de gros à 60 cents la douzaine et qu'il les avait revendus à 64 cents la douzaine pour réaliser un profit raisonnable.

Une amende de $25 et les frais a aussi été imposée à Réal Bourgeois, 3277 est, rue Ontario, pour hausse illégale du prix des bananes, tandis que J.-B. Montiel, qui gère la Pâtisserie française, 2053, rue Bleury, devra payer trois amendes de $10 et les frais pour avoir obtenu plus de sucre que ne le lui permettait sa quote-part.

Cinq autres causes

Cinq autres poursuites ont été intentées par la Commission des prix contre quatre marchands et un propriétaire. Il s'agit de Mastercraft Clothes Ltd, 6580, rue S.-Hubert, qui aurait violé la loi régissant les ventes à tempérament, et de A. Antonacci, 5757, rue S.-Hubert, S. Levine, 124, rue Bagg, Mme Jean Gilot, 1461, rue Amherst, Gordon and Son Inc., 1203, avenue Green, Westmount, pour hausse illégale des prix. Ces derniers ont protesté de leur innocence et subiront leur procès respectivement les 10, 17 et 18 du courant. Outre Me Renault, Me André Montpetit occupait pour la poursuite dans ces différentes causes.

Le locataire pourra garder son caniche

Le conseiller municipal Antonio Smith s'élève contre une décision que vient de rendre le régisseur fédéral des loyers dans le cas d'un propriétaire qui voulait amender ses baux de façons à stipuler qu'à partir du 1er mai, ses locataires ne pourraient pas garder de chiens dans ses logements.

D'après les renseignements fournis par M. Smith, un propriétaire de Rosemont a à se plaindre, de même que plusieurs de ses locataires, du désordre causé par le chien d'un de ses locataires. La bête aboie la nuit et empêche tous les habitants de la maison de dormir. Or, le régisseur a refusé au propriétaire la permission d'amender ses baux, alléguant qu'il devait s'en tenir aux conditions contenues dans le bail original.

Nommé à la Cour d'appel d'Ontario

Ottawa, 5, (U.P.) — Me Robert-E. Laidlaw, C.R., de Toronto, a été nommé juge de la Cour d'appel d'Ontario, annonce l'hon. Louis S.-Laurent, ministre de la justice.

L'hon. juge Laidlaw remplacera l'hon. juge W.-E. Middleton qui s'est retiré il y a quelques semaines.

247 mobilisables sur les fermes d'Alberta

Edmonton, 5, (P.C.). — Des chiffres publiés par le ministère de l'agriculture de l'Alberta montrent qu'il y a 7,364 cultivateurs travaillant sur 1,004 fermes. 247 de ces hommes sont sujet à l'appel militaire. Ces fermes ont déjà fourni 200 hommes au service militaire.

Des échanges considérables avec Trinidad

Un seul importateur achète dans Québec pour $100,000 de lait par mois.

Le commerce de la province de Québec avec Trinidad a considérablement augmenté depuis le début de la guerre. Un seul importateur de cette possession anglaise, M. José de Montbrun, révélait aux journalistes, à son arrivée à Montréal ce matin, qu'il achetait de notre province 14,000 caisses de lait en conserve par mois, soit pour une valeur de $100,000.

Trinidad importait le lait de la Hollande avant 1940. M. de Montbrun est assuré que ce commerce devrait continuer après la guerre, puisque la Hollande ne sera pas en mesure d'exporter du lait avant plusieurs années. "Nous usons de toute notre influence pour encourager le gouvernement de Trinidad à maintenir ces relations commerciales avec les producteurs de la province de Québec, dit-il. Puisqu'ils nous ont rendu service en temps de guerre, nous ne pouvons songer à les abandonner une fois la paix revenue."

La morue et le hareng

M. de Montbrun fait aussi l'importation des vivres, de la farine et d'autres produits, non seulement pour Trinidad, mais aussi pour toutes les Antilles.

Il nous parle encore d'un important projet qu'il désire réaliser depuis plusieurs années. "Les Antilles achètent des exportateurs de la Nouvelle-Ecosse la morue qui a été pêchée sur les côtes de la Gaspésie et le hareng des îles de la Madeleine. Les pêcheurs doivent vendre à bas prix à ces intermédiaires et je ne vois pas pourquoi nous ne pourrions pas acheter directement des pêcheurs ou d'un syndicat québécois la morue et le hareng. Les pêcheurs pourraient recevoir ainsi un bien meilleur prix. J'achète de 500 à 800 barils de poisson par mois et d'autres importateurs des Indes occidentales font le même commerce.

Inflation à Trinidad

La population de Trinidad, qui n'était que de 500,000, âmes avant la guerre, a presque doublé depuis, et le coût de la vie a considérablement augmenté. M. de Montbrun fait remarquer à ce propos que l'ouvrier qui ne recevait que 30 cents par jour avant la guerre, demande maintenant 4 et 5 dollars.

M. de Montbrun souligne enfin que les sous-marins ennemis n'ont plus de succès dans ces régions depuis quelques mois. "Les sous-marins ne s'approchent plus de Port-of-Spain où tant de navires des Nations Unies viennent chercher du pétrole, car Trinidad produit plus d'huile brute que tout autre pays de l'Empire britannique."

Echo d'un accident en Cour supérieure

Un accident survenu le 7 août 1942 sur les chantiers de la Canadian Vickers Limited et qui occasionna la mort de M. Hormisdas Vincent, a eu son écho, ce matin en Cour de pratique, lors de la présentation d'une motion pour détails. Cette motion a été faite dans une poursuite de $25,000 instituée par la veuve de M. Vincent contre la Canadian Vickers, Limited. La demanderesse, Mme Alice Gauthier, affirme que son époux a été heurté par une grue mécanique, alors qu'il marchait sur une poutre d'acier, et tomba sur le sol d'une hauteur de 75 pieds.

En défense, la compagnie dit que M. Vincent travaillait pour la Dominion Bridge Co. Limited et que s'il y a eu négligence de la part d'un patron quelconque, la responsabilité doit retomber sur la Dominion Bridge. Elle soutient de plus que l'accident est survenu par la négligence de la victime elle-même, laquelle était un ouvrier d'expérience, puisqu'il était âgé de 67 ans et gagnait habituellement une somme de $5,000 par année dans les travaux de l'acier.

Verdict de $19,000 confirmé par le juge

L'hon. juge O.-S. Tyndale, de la Cour supérieure, a confirmé, ce matin, le verdict d'un jury civil accordant une indemnité de $19,046.94 à l'agent Gérard Barrette, de la circulation municipale, contre la compagnie des Tramways de Montréal. M. Barrette avait été grièvement blessé, le 6 juin 1941, alors qu'il avait été heurté par un tramways à l'intersection des rues Guy et Lincoln, durant un défilé en faveur de l'emprunt de la victoire.

Le procès devant les jurés dura une semaine et se termina, vendredi dernier, par un verdict tenant la compagnie des Tramways responsable de l'accident survenu au demandeur. Les jurés avaient déclaré que le garde-moteur était seul responsable, parce qu'il n'avait pas obéi au signal de l'agent.

Me Roch Pinard était l'avocat du demandeur avec Me Jean-Pierre Charbonneau comme conseil.

Un écolier battu et volé par un soldat

Gaston Lortie, élève de 16 ans de l'école Plessis et domicilié à 1842 rue Champlain, a été brutalement assailli hier soir vers 9 h. 30 par un soldat alors qu'il passait à l'intersection des rues Lafontaine et Papineau. Son agresseur, après l'avoir roué de coups et laissé sans connaissance sur le pavé, lui a enlevé $2 dans ses goussets. Un piéton a découvert quelques instants plus tard la petite victime et l'a fait transporter à l'hôpital Saint-Luc pour traitements. Les agents du poste No 13 ont fait enquête.

L'anniversaire du juge Charles-Edouard Guérin

Le juge Charles-Edouard Guérin, de la Cour des sessions de la paix, célèbre, aujourd'hui, son 54e anniversaire de naissance. A cette occasion, il a reçu les félicitations de ses collègues, des procureurs de la Couronne et des divers avocats qui l'ont rencontré, ce matin, au nouveau palais de justice.

Trois enfants ont perdu la vie dans un incendie

Donnacona, 5. (P.C.) — Trois enfants, Jean-Claude, 5 ans Jacqueline, 7 ans, et Thérèse, 11 ans, ont perdu la vie dans l'incendie qui a détruit, ce matin, la maison de leur père, M. Jean Caron. Lorsque l'incendie se déclara Mme Caron était seule avec ses 4 enfants; elle réussit à en sauver 3 en se brûlant douloureusement. Les cadavres des trois autres furent trouvés dans les ruines lorsque l'incendie fut éteint par les pompiers volontaires.

Emprunts municipaux de $4,080,940 dans Québec

Le montant des emprunts municipaux dans la province de Québec, au cours de l'année 1942, nous a révélé, cet avant-midi, M. L.-E. Potvin, président de la Commission municipale, de passage à son bureau, édifice du nouveau palais de justice, à Montréal, s'est élevé à un grand total de $4,080,940, dont voici le détail:

Emprunts nouveaux autorisés par la Commission municipale: $2,703,740; par la Commission métropolitaine, $166,800.

Emprunts pour fins de consolidation de dettes flottantes autorisés par la Commission municipale: $2,870,540; par la Commission métropolitaine, $74,600.

Emprunts de renouvellement: $1,135,800.

"Contrairement à ce qui se pratiquait dans le passé et soulevait une critique plus ou moins générale, les émissions de l'an dernier, au nombre de 60, furent vendues pour leur pleine échéance à l'exception de trois", a souligné à notre attention M. Potvin.

20 de ces émissions sont pour 10 à 20 ans et s'élèvent à $1,003,100; 2 à 25 ans et s'élèvent à $32,700; un à 27 ans, qui s'élève à $50,000., ce qui représente un total de $1,135,500.

Voici, par ailleurs, les termes de remboursement des nouveaux emprunts: 3 à 20 ans, $2,089,500; 21 à 25 ans, $78,000; 26 à 30 ans, $580,840, ce qui signifie un total de $2,870,540.

Les emprunts pour fins de consolidation de dettes flottantes, enfin, sont: un à 25 ans; deux à 20 ans; un à 16 ans et un à 10 ans.

Permis accordés pour subdivision

Pour faire suite à la déclaration de l'administrateur fédéral des loyers à l'effet qu'il existe à Montréal un racket de la subdivision des logements nous avons pu obtenir, ce matin, du département des permis de construction de la ville de Montréal le nombre de permis accordés, l'an dernier, pour la modification de bâtiments afin d'en augmenter le nombre de logements.

D'après M. J.-A. Laliberté, surintendant de la division de l'inspection des bâtiments, la ville de Montréal a accordé, en 1942, 243 permis de modification de bâtiments et il en est résulté 434 nouveaux logements.

Un porte-parole de l'administration municipale a déclaré, à ce sujet, que la ville accorde les permis sollicités quand toutes les conditions exigées par les règlements de la construction sont remplies et que son rôle s'arrête là. "Il ne nous appartient pas, dit-il, de chercher si le citoyen qui demande un permis viole ou non la loi fédérale".

Abondance d'eau

—Le Colorado est le seul Etat américain qui possède dans son territoire toute l'eau dont il a besoin, chasse mouvementée.

Les funérailles du sénateur Côté

Ottawa, 5. (P.C.) — Le sénat, les communes, la magistrature, le barreau et tous les principaux cercles sociaux et autres d'Ottawa étaient largement représentés, ce matin, aux funérailles de l'hon. sénateur Louis Côté. Le service fut chanté à l'église Ste-Anne par Son Exc. Mgr Vachon, archevêque d'Ottawa. Les porteurs honoraires étaient les honorables sénateurs J.-H. King, C.-C. Ballantyne, T. Viens, G. White, L. Moraud, A Marcotte Le major-général l'hon. A.-R. LaFlèche, ministre des services nationaux, et l'hon. M. Michaud, ministre du transport représentaient le gouvernement; les juges T. Rinfret, R. Taschereau et E.-R. Angers représentaient la magistrature.

Un an de prison

Marcel Durocher, 18 ans, 2108, rue Albert, déclaré coupable d'avoir volé un automobile, a été condamné à un an de prison, ce matin, par le juge Edouard Archambault. La voiture était la propriété de M. S. Fineberg, 3436, rue Shuter. L'accusé avait été arrêté à Saint-Henri, par les agents Fitzpatrick et H. Bélair, après une chasse mouvementée.

BEURRE-OEUFS-PROVISIONS
TOUSIGNANT FRÈRES LIMITÉE
CR. 2135
Crémerie Première Qualité 37c
Crémerie Deuxième Qualité 36c
Crémerie Troisième Qualité 35c
3475 rue ONTARIO EST
2920 rue MASSON
6920 rue SAINT-HUBERT
6312 rue SAINT-HUBERT
5195 rue SAINT-LAURENT
2634 rue MONT-ROYAL EST
1127 rue MONT-ROYAL EST
1374 rue ONTARIO EST
2269 rue ONTARIO EST
1584 rue S.-CATHERINE EST
4835 rue WELLINGTON
Fermés le soir à 6 hrs; vendredi et samedi à 7 hres. — Prix sujets à changements.

Spécial pour Février!
TIMBRES de GUERRE
chez votre ÉPICIER
THÉ "SALADA"

JUSQU'À 9 HRES CHAQUE SOIR
(sauf le samedi jusqu'à 12.30 p.m.)
Signalez PL.7841
et dictez votre commande choisie à l'une de nos téléphonistes

HA.7251
FILMS développés et imprimés JOUR et NUIT
SERVICE DE 2 HEURES
LA PLUS GRANDE PHARMACIE DE DÉTAIL AU MONDE
PHARMACIE MONTREAL

ÉVEILLEZ-VOUS...
à l'appel d'un charmant régal... constitué par la saveur du pain pumpernickel. C'est la cuisson sur la sole qui lui donne ce goût délicieux de pain de ménage. Riche en vitamines et cependant recommandé pour les régimes amaigrissants.
VOICI DEUX SPECIAUX INTERESSANTS—
CARRES AUX POMMES 8 pour 19c
RICH-TONES
GATEAU BEURRE et CAFE 22c chacun
Toute notre pâtisserie se fait dans des conditions modernes et sous surveillance.

TOUJOURS LA MÊME RICHE QUALITÉ!
K I K
Qualité et Quantité
5 grands verres 9c
LA QUALITE DOMINE

LA MARCHE SUR BERLIN PAR LA
Vente de Timbres EN FÉVRIER 25
Achetez onze timbres de guerre et vous achetez un gilet de laine pour un soldat canadien
FRUITS et LEGUMES CONGELES "ZER-O-PAK"
Fèves de Lima 29c
Fèves en gousses 30c
Fèves jaunes 30c
Epinards 25c
Choux-fleurs 30c
Choux de Bruxelles 35c
Pois verts 27c
Blé d'Inde, pqt. 25c
Blé d'Inde en épis 30c
Fraises 31c
Framboises 35c
Cerises sucrées 28c
Pêches sucrées 25c
Asperges 38c
Rhubarbe 20c
DEVANTS D'AGNEAU FRAIS lb 20¢
ROTI de BOEUF dans la COTE lb 35¢
POULETS POUR ROTIR 4 à 5 lbs lb 39¢
FILETS de PERCHAUDE des MERS lb 29¢
FILETS de SAUMON lb 39¢
CAFE CEREAL FRAIS lb 15¢
SOUPES AYLMER ASSORTIES (3 par client) Bte 10¢
CORNICHONS Raymond, sucrés et surs, jarre 28 oz 29¢
RHUBARBE FRAISEE 2 pqt. 35¢
PAMPLEMOUSSES (INDIAN RIVER) 4 pour 29¢
Filets de sole. Filets de maquereau. Filets d'aiglefin. Homards. Filets fumés. Crevettes. Etc.
A. DIONNE FILS & CIE
1221 STE-CATHERINE OUEST — Tél. MArquette 2341

– LE FOYER

LA VIE FÉMININE

– LA MODE

Donneuses de sang des usines Angus



Voici un premier groupe des 27 femmes qui se sont offertes pour donner de leur sang à la Clinique de la Croix-Rouge des Usines Angus, du Pacifique Canadien, les 19 autres devront se présenter plus tard. Photographiées avec (de gauche à droite): M. H.-R. Naylor, gérant des travaux aux usines Angus, et le Dr J.-U. Pagé, médecin en chef à Angus, ce sont: sur la rangée du haut: Mlles Aline Lafleur et Stella Tinkler, Mlles Hazel Hancock et Una Reid. Rangée du bas (assises): Mmes Mary Archibald, Winnifred Stein et Aida Causer et Mlle Florence Trumble. Debout, à l'extrême droite: Mlle Annie Lindsay. Leurs contributions, qui seront versées au bureau chef de la Croix-Rouge, viennent s'ajouter aux 1154 autres déjà faites par les 450 donneurs de la clinique. Plus de 100 de ces volontaires sont sur la liste d'honneur des usines Angus pour avoir donné de leur sang à trois reprises. Un employé des usines a, pour sa part, donné de son sang six fois à la Croix-Rouge. Le Dr Pagé était assisté dans son travail par son frère le Dr L.-A. Pagé et par le Dr J. Martin, tous deux de l'hôpital Notre-Dame, ainsi que par 5 gardes-malades: Mme Elisabeth Rousseau et Mlle L.-O. Bisaillon, en service comme gardes-malades lors de la dernière grande guerre; Mme L.-P. Mercier et Mlles Léonie Leclerc et Berthe Lambert, ces deux dernières, attachées à l'hôpital Notre-Dame. — (Photo C.P.R.).

Départ marqué d'un réel enthousiasme

Un fort contingent de jeunes personnes en uniforme, parmi lesquelles plusieurs Canadiennes françaises, s'en vont au centre de Kitchener.

(Communication des Relations extérieures de l'armée).

Oui, nous la gagnerons, cette guerre. Il est impossible qu'il en soit autrement. Toute notre jeunesse le veut. Elle prouve (et autrement que par des mots) qu'elle veut un résultat et qu'elle l'aura.

Figurez-vous le hall d'une gare, par un matin gris de février. Malgré l'heure matinale, une foule bariolée se presse, affairée. Un train vient d'entrer en gare. Il vient de loin, de New York, probablement, mais il a cueilli en route les habitants des petites villes qui viennent, chaque jour, travailler à Montréal. Des soldats, des marins, des gens chargés de valises qui vont prendre le train, partir vers quel rêve... ou vers quelle déception ? . . .

Les reporters et leur photographe sont là. Ils attendent l'arrivée des camions qui, dans quelques instants, vont amener un contingent de jeunes filles en uniformes, de "Cwacs" qui s'en vont à Kitchener parfaire leur entraînement.

Les voilà !

Le grand camion kaki fait un savant virage et s'arrête. Sous la conduite d'un lieutenant et d'un sergent, voilà le premier groupe. Elles sont toutes très jeunes; il fait froid, dans l'atmosphère humide et pleine de fumée de cette gare, on sent, alentour, le climat déprimant des départs, et pourtant, elles rient, elles fredonnent un bout de chanson, elles sont gaies comme des pinsons !

Le sergent donne un ordre bref et les jeunes filles se groupent, en rangs, trois par trois. Elles portent le sac de toile jaune qui contient leur bagage. Courageuses petites filles, vraies soldats que rien ne rebute.

Les Canadiennes-françaises

Il y a beaucoup de jeunes Canadiennes-anglaises dans ce groupe, mais j'ai la chance de tomber sur cinq petites Canadiennes-françaises, jolies comme des coeurs et l'air crâne, sous le képi incliné à 15 degrés. La première est le soldat Denise Blanchard, de Saint-Hyacinthe. Elle n'est enrôlée que depuis quinze jours.

"Si j'aime la vie que nous menons", dit-elle, les yeux brillants, "mais je crois bien !... Et tenez, je vais vous confier mon ambition. J'espère, le plus tôt possible, aller retrouver les amis en Angleterre".

Lucile Denis vient des Trois-Rivières. Elle n'est enrôlée que depuis trois jours et elle porte l'uniforme comme si elle en avait une longue habitude.

—"Oh ! mais", dit-elle, "il y a déjà quatre mois que j'avais donné mon nom. Voyez-vous, je travaillais depuis neuf ans dans les hôpitaux comme aide-garde-malade. Je vais suivre à Kitchener un cours de garde-malade et j'espère me qualifier définitivement dans ce genre de travail que j'aime beaucoup.

Quant à Lina Gaulin, de Montréal, elle n'y va pas par quatre chemins. "Mon ambition", dit-elle, "c'est de monter très haut, dans l'armée !" Pareilles dispositions prouvent que voilà, en puissance, un futur officier, c'est-à-dire une jeune fille qui va travailler de tout son coeur pour conquérir ces grades tant désirés.

Louisette Michel vient de Sainte-Florence, dans le comté de Bonaventure. Ce n'est pas à la porte. "Je voudrais", dit-elle, "devenir chauffeur". C'est un rêve bien facile à réaliser. C'est le même, ou à peu près que celui d'Isabelle Langlais qui voudrait conduire une ambulance.

La distance n'existe pas

Pendant que nous causons, un autre contingent de jeunes filles en uniforme arrive dans le hall de la gare. Celles-ci viennent de très loin: des Provinces Maritimes. Elles ont déjà subi un certain entraînement, mais elles vont le terminer au grand centre d'Ontario. Il n'y a, dans ce groupe, que des Canadiennes de langue anglaise.

De Montréal, voici un autre groupe. Plusieurs jeunes filles en civil sont parmi celles qui portent l'uniforme. Elles ont leur robe et leur manteau de tous les jours et pourtant elles se tiennent si droites, elles ont l'allure si martiale qu'on les imagine sous l'uniforme qu'elles porteront bientôt.

L'heure s'avance et le départ est proche. Quelques jeunes filles ont été accompagnées par des parents qui leur font des signes d'adieu mais qui ne pleurent pas. C'est un départ dans la joie et l'espérance.

Massées à l'arrière du wagon, les petites "Cwacs" agitent la main, criant des "au revoir" retentissants. Et le train s'ébranle, les emportant vers cette vie nouvelle à laquelle on aurait cru les femmes si peu aptes parce que si peu préparées.

Le mot de la fin appartient à un brave employé de la gare qui, regardant le train se perdre dans le lointain, emportant toute cette vaillante jeunesse, murmura entre ses dents, tout en mâchonnant sa pipe : "Ça parle au diable quand même... Elles ont du cran, les petites, il n'y a pas à dire..."

En route pour Kitchener, Ontario



Les Canadiennes-Françaises qui portent l'uniforme sont gaies et fières, au moment du départ. Voici, de gauche à droite, les recrues Louisette Michel, de Sainte-Florence, comté de Bonaventure, Lucile Denis, de Trois-Rivières, Lina Gaulin, de Montréal, Isabelle Langlais, Denise Blanchard, de Saint-Hyacinthe. Elles faisaient partie du contingent de CWAC parti tout récemment pour le camp d'entraînement de Kitchener, Ont. — (Photo Armée canadienne).

Canadiennes à Londres durant un raid aérien

Le lieutenant Geneviève Délisle, de Québec, en donne ses impressions

(par Maurice Desjardins)

(Correspondant outremer des journaux de langue française)

Londres, 5. (PC) — Les jeunes filles du Canadian Women's Army Corps (C.W.A.C.) outremer ont assisté pour la première fois à un bombardement de Londres. "Rassurez-vous, tout s'est passé dans le plus grand calme", m'a déclaré, le lendemain, le lieutenant Geneviève Délisle, de Québec.

"A la première alerte, durant la soirée de dimanche (17 janvier), nous étions à chanter toutes ensemble autour du piano, me dit-elle. Nous avons tout simplement continué jusqu'au moment de nous rendre dans les abris.

"Quand la seconde alerte fut sonnée, vers cinq heures du matin, un sergent est venu m'éveiller (J'étais officier de jour) au son des sirènes. J'étais vite sur pied et complètement vêtue. La fin d'alerte fut sonnée une heure plus tard et chacune est retournée à sa chambre".

Le lieutenant Délisle est fier de la discipline de toutes les jeunes Canadiennes. "Elles ont eu du cran et le sens de l'humour: il y en a même qui plaisantèrent pour dérider leurs voisines à moitié endormies.

"Le raid du 17 janvier fut une sensation nouvelle ajoutée à nos découvertes dans Londres. les CWAC's connaissent déjà assez bien la ville et elles ont eu de nombreuses occasions de passer dans des familles anglaises des heures et même des journées très agréables.

"Au point de vue distraction, nous sommes très bien servies. Une variété de spectacles et concerts sont à l'affiche chaque jour. Très souvent les théâtres nous offrent gratuitement des sièges.

"J'aimerais que vous disiez à nos parents que nous sommes très heureuses à Londres. Qu'ils ne soient pas inquiets et surtout qu'ils écrivent souvent, car l'heure du courrier, ici, est la plus belle heure de la journée!"

Le premier ministre oublie les femmes

Ottawa, 5. (P.C.)—A la chambre des Communes, hier, Mme Dorise Nielsen (comté North Battleford) prit à parti le premier ministre Mackenzie King, en raison d'une omission dans son discours de lundi soir dernier, "que j'espère involontaire, dit-elle".

A cette occasion, le premier ministre rappela le genre de membres qu'il veut avoir au parlement. Il mentionna les grands mouvements de l'industrie et de l'agriculture où se dirigent les vétérans des deux dernières guerres et déclara qu'il faut tout d'abord répondre aux demandes de ceux qui méritent le plus notre sympathie.

Et Mme Nielsen proteste, parce que M. King n'a pas une seule fois parlé des femmes, "elle prouvent pourtant de quoi elles sont capables et jusqu'à quel point, elles savent être pratiques, aucun genre de travail ne les rebute. Quand on songe à ce que les femmes de notre pays ont accompli dans cette guerre, il semble qu'on pourrait leur accorder une place dans les projets de législation future", ajoute Mme Nielsen.

ENTENDEZ
PAUL ROBESON
SUR DISQUES VICTOR
AU
MUSIC BAR
5177 BOUL. DECARIE
(Près théâtre Snowdon) ELwood 6021

Une promotion de 13 officiers chez les Cwacs

Trois Montréalaises sont au nombre des nouveaux lieutenants

(Communication des Relations extérieures de l'armée).

Treize officiers du Corps féminin de l'armée canadienne, attachés au district militaire No 4 ont été promus de sous-lieutenant au grade de lieutenant samedi, annonce-t-on des quartiers généraux.

Cette promotion, basée sur le mérite et sur le temps de service comprend les noms de trois Montréalaises. Elle se lit comme suit:

"Le lieutenant Denyse Brown, de Montréal, adjudant de la Compagnie No 33, cantonnée à la Caserne Saint-Sulpice, femme du capitaine T.-G. Brown, de l'Ecole d'administration de l'Armée canadienne.

Le lieutenant Margot McDougall, de Montréal, assistante de l'Officier d'administration des C.W.A.C. aux quartiers généraux du district No 4. Elle est la fille de l'hon. juge et de Mme E.-S. McDougall. Elle joignit le C.W.A.C. en avril dernier.

Le lieutenant M.-H. Nation, de Vancouver, autrefois Madeleine Hanson, de Montréal, est commandant de la Compagnie No 35, stationnée à Longueuil. Mme Nation devint officier en septembre dernier, en même temps que sa fille, Barbara, qui est à Ottawa, au Ministère de la Défense et a reçu sa promotion de lieutenant.

Le lieutenant G.-E. Carlyle, officier de peloton des cadets au Centre d'entraînement de Sainte-Anne de Bellevue, est la fille de Mme L.-H. Carlyle, de Calgary.

Le lieutenant K.-M. Belcher, adjudant au Centre d'entraînement de Sainte-Anne de Bellevue est la fille de M. et de Mme Belcher, de Winnipeg.

Le lieutenant G.-E. O'Meara, officier de peloton des Cadets à Sainte-Anne de Bellevue, est la fille de M. et de Mme Clifford O'Meara de Winnipeg.

Le lieutenant E.-M. Brousseau, officier de peloton des Cadets à Sainte-Anne de Bellevue est la fille de M. et de Mme Jules Brousseau, de Québec.

Le lieutenant M. J. Flett, Officier de peloton des cadets à Sainte-Anne de Bellevue, est la fille de M. et de Mme D.-L. Flett, de Vancouver.

Le lieutenant M. F. Hill, Officier de peloton N.C.O. à Ste-Anne de Bellevue est la fille de M. et de Mme J.-N. Hill, de St-Mary's Ont.

Le lieutenant J.-C. Fellowes, officier de peloton N.C.O., à Sainte-Anne de Bellevue est la fille de M. et de Mme A.-N. Fellowes, de Toronto.

Le lieutenant M.-G. Stewart, de Sudbury, Ont., officier de peloton de la compagnie no 33, aux casernes Saint-Sulpice est la femme du capitaine K.-A. Stewart, adjudant à Fort-Henry et la fille du colonel A. Hoffman-Smith.

Le lieutenant J. Chabot, officier de peloton à la compagnie no 33 aux casernes Saint-Sulpice, est la fille du Dr et de Mme J.-A.-N. Chabot, de Sainte-Claire, P.Q.

La vieille tradition qui veut que l'on "mouille" les nouveaux galons et qui fait qu'un nouvel officier doit traiter ses camarades au mess n'est pas suivie par les femmes soldats. Il n'y eut pas de célébration officielle à l'occasion de cette récente promotion et les treize récipiendaires du district no 4 firent leur travail comme de coutume, avec seulement une étoile de plus à l'épaule.

Lieutenant



Le sous-lieutenant J. CHABOT, officier de peloton de la compagnie no 33 du C.W.A.C., service féminin de l'Armée canadienne, qui vient d'être promue au grade de lieutenant. Mlle Chabot est la fille du docteur et de Mme J.-A.-N. Chabot, de Sainte-Claire, Qué. Elle s'est enrôlée au mois de décembre 1941 et a reçu sa commission d'officier en septembre dernier. Le lieutenant Chabot est attachée aux casernes Saint-Sulpice où se trouve la compagnie no 33, rue Atwater, Montréal. (Photo Armée Canadienne).

Don des princesses aux petits Anglais victimes des raids

Londres, 5. (BUP) — Les princesses Elizabeth et Margaret-Rose se sont rendues hier à l'hôpital Lewisham pour distribuer aux enfants victimes des bombardements aériens, un énorme régime de bananes, présentées par lord Mountbatten à son retour de la conférence alliée de Casablanca. Les princesses offrirent ces magnifiques fruits au nom de la reine.

Une fillette de quatre ans, Elizabeth Taylor, n'avait jamais vu ce fruit, maintenant rare en Angleterre, et lorsqu'on lui en présenta un elle demanda: "Dois-je le manger".

Amicales Jésus-Marie

Sous la présidence de Mme Tancrède Jodoin, le Conseil fédératif des Amicales des Saints Noms de Jésus et de Marie a tenu sa réunion ces jours derniers à la maison-mère

Mme Willie Major, récemment nommée présidente fédérale de la Ligue Indépendante Catholique Féminine, est félicitée pour ce poste d'honneur qui lui est confié dans l'Action Catholique. Cependant, sa démission comme secrétaire-archiviste du Conseil fédératif des amicales suscite de vifs regrets.

Dans chacune des Amicales règne une grande activité. L'organisation de parties de cartes, au cours du mois de février, permet d'espérer une aide plus substantielle aux enfants pauvres, aux missionnaires, aux petites communiantes. Les cercles d'études donnent à leurs membres l'avantage de parfaire leur culture intellectuelle et morale par des causeries, débats, étude de l'Evangile et des problèmes économiques et sociaux.

Le R. Père S. Larochelle, o.m.i., aumônier, fit, en terminant, quelques considérations d'ordre spirituel.

Soirées réussies

(Du correspondant de la PRESSE)

Chicoutimi, 5—Les étudiantes garde-malades de l'Hôtel-Dieu St-Vallier de Chicoutimi ont donné 2 brillantes soirées dramatiques et musicales à l'occasion de l'ouverture de leur Ecole. Elles avaient été organisées par Mlle France Hudon, de St-Jérôme, qui en outre d'interpréter le principal rôle dans la pièce "L'infirmière", a créé les costumes, la danse, les décors.

Figuraient aussi au programme la petite Louise Carrier, Mlles Thérèse Beaulieu et Madeleine Dugal.

Mise au point de Mme W. Koo

New York, 5 (UP)—Mme Wellington Koo, femme de l'ambassadeur chinois en Grande-Bretagne, déclarait hier qu'un récent discours prononcé par elle à Philadelphie, pouvait peut-être suggérer une interprétation qu'elle n'a pas voulue. Le point sensible auquel réfère Mme Koo est celui-ci: "Plus que jamais, le front économique de la Chine menace de s'écrouler." Après avoir lu cette phrase en manchette dans un journal, dit-elle, je me suis rendu compte que le mot "écrouler" dépasse ma pensée. J'ai voulu dire aux peuples d'Amérique les difficultés financières de la population chinoise et la nécessité de trouver quelque méthode radicale avant que les forces de mon pays soient atteintes à leur base. La méthode de redressement économique que j'avais en tête, consiste naturellement dans la reprise de la Birmanie par les nations unies".

M. Philippe Montpetit à la Société d'étude

"L'évolution de la soie à travers la mode", tel est le titre de la conférence que prononcera M. Philippe Montpetit, professeur à la Faculté des sciences de l'Université de Montréal, mardi prochain, à la Société d'étude et de conférences. Au début de la présente guerre, le décret restreignant l'usage de la soie fut une des premières lois somptuaires à venir modifier notre économie.

Quelle place occupe ce textile, tant dans l'industrie du vêtement que dans le domaine des arts décoratifs? Comment évolua-t-il à travers les âges et les modes? C'est ce que nous montre l'histoire du commerce de la soie depuis sa lointaine origine, aux pays d'Orient, jusqu'à son établissement et à son épanouissement, aux bords de la Méditerranée et sur les rives du Rhône.

A cette histoire, est venue se greffer, depuis les premières années du siècle, celle toute moderne de la soie artificielle. D'où vient celle-ci, quelle importance est-elle, à son tour, en voie d'acquérir et quelles surprises nous réserve la chimie dans ce champ de plus en plus exploité? Tels sont les principaux points que nous passerons en revue en étudiant l'évolution de la soie, de son commerce, de ses usages.

Cette conférence aura lieu, comme d'habitude, dans le salon Prince de Galles de l'hôtel Windsor à trois heures et quart. Le public y est admis. Après la conférence on est invité à rencontrer le conférencier au salon. La conférence du 23 février sera faite par Mademoiselle Geneviève de la Tour Fondue.

A la R. C. F.

Il y aura parade ce soir, à 8 h., au quartier général pour tous les membres.

Les personnes qui désirent contribuer à l'effort de guerre peuvent s'inscrire à la Réserve Canadienne Féminine.

Les membres de cette unité reçoivent un entraînement disciplinaire sous la direction d'officiers.

Toutes peuvent s'y inscrire. Des officiers se tiennent à la disposition des recrues. Pour informations, s'adresser au quartier général de la R.C.F., 375, rue Rachel Est, HA. 3416. Les bureaux de recrutement sont ouverts tous les jours de 8 h. p.m. à 10 p.m.—(Communiqué.)

Nouvelle Crème désodorisante qui enraye sans danger la transpiration des aisselles



1. Ne gâte pas les robes ou les chemises d'hommes. N'irrite pas la peau.
2. Sèche rapidement. Peut s'employer immédiatement après la barbe.
3. Enraye la transpiration pendant 1 à 3 jours. Prévient l'odeur.
4. Vanishing Cream propre, non graisseuse, blanche et pure.
5. Remporta le Sceau d'approbation de l'American Institute of Laundering; ne nuit pas aux tissus.

Arrid est le désodorisant qui se vend le mieux

39c le pot
Aussi en pots de 15c et 59c

Guaranteed by Good Housekeeping

ARRID

Si vous désirez avoir cette TAILLE PARFAITE portez



UN CORSET GRENIER

et adoptez le programme national de

SAINE ALIMENTATION

qui comporte:

Lait et fromage
Fruits et légumes
Viande ou poisson
Pain ou céréales
Un oeuf par jour

Ce régime vous donnera Energie et santé

Le corset Grenier ajoutera CONFORT et SVELTESSE *contribuant à vous rendre la vie plus belle.*

Qui mange bien se porte bien
Canadiennes soyez vigoureuses

Qui porte un corset Grenier, supporte mieux travail de guerre

C.-J. GRENIER & CIE
803 STE-CATHERINE EST ANGLE S.-HUBERT TEL. HA. 7578

Avez-vous essayé le nouveau Pearl amélioré ?



VOYEZ DONC

Pearl
SAVON NAPTHE BLANC

toutes ses qualités additionnelles



ACTION PLUS RAPIDE!
NOUVELLE ENVELOPPE QUI PROLONGE SA FRAICHEUR

VOUS aussi madame, tout comme des milliers de femmes—vous serez forcée d'admettre les nombreux points de supériorité de ce savon incomparable, le nouveau savon Pearl Napthe Blanc. Il est entendu que Pearl a toujours été le savon tout désigné pour le lavage de chaque semaine . . . mais, quel changement depuis son amélioration!

Pearl veut dire: *mousse plus vive*, une mousse active et crémeuse qui réagit même dans l'eau "dure".

Pearl veut dire aussi: *action plus rapide*. Essayez-le en lavant un morceau difficile à nettoyer. Vous serez surprise de la rapidité avec laquelle il le débarrassera de la saleté et des taches les plus tenaces. Avec Pearl, votre lavage se fera plus vite.

Enfin Pearl *lave plus net*. Oui, le nouveau Pearl donnera à votre linge blanc, une blancheur éclatante. Quant au linge de couleur lavable, il sera ni plus ni moins que resplendissant après un lavage au Pearl.

Essayez Pearl lors de votre prochain lavage . . . et de votre linge se dégagera une agréable odeur de netteté. Il sentira bon! Il sentira propre! Pearl conserve sa fraîcheur plus longtemps dans son attrayante enveloppe en papier ciré. Servez-vous de Pearl pour la vaisselle et tous les nettoyages. Il ne coûte pas cher . . . et il est si doux pour les mains!



MOUSSE PLUS VIVE!
ODEUR PLUS FRAICHE-PLUS NETTE
LAVE PLUS NET

Voyez le savon Pearl dans ses nouveaux atours



UNE ATTRAYANTE ENVELOPPE CIRÉE QUI EN CONSERVE LA FRAICHEUR



ÉCONOMIQUE !

- FIANÇAILLES
- MARIAGES

LA VIE SOCIALE

- BIENFAISANCE
- RÉCEPTIONS

Déplacements

—Mme J.-C.-E. Trudeau et sa fille, Suzette, partent aujourd'hui pour Mont-Tremblant, où elles feront un court séjour.

—Mme Fred Bertrand retourne à Sherbrooke, aujourd'hui, après avoir passé une dizaine de jours en ville.

—Mlle Madeleine Vien est revenue d'Ottawa où elle a été l'invitée de Mme A.-J. Major, pendant plusieurs jours.

—Le nouveau ministre du Canada au Chili et Mme Warwick Chipman ont pris leurs appartements au Ritz-Carlton pour quelques temps alors qu'ils partiront pour Santiago.

—Mlle Jocelyn Benoit, en route pour la Caroline du Nord, passe quelques jours à Montréal. Mlle Benoit arrive de Québec où elle a été l'invitée de Mme George Ekers.

—Mme Maurice Dupré, de Québec, passe quelques jours en ville, au Ritz-Carlton.

—M. et Mme L. Stollmeyer sont rentrés en ville, après avoir passé quelques jours à Ottawa, les invités de M. et de Mme de Waal Meyer.

—Mlles Marcelle Robic et Jacqueline Rousseau passent quelque temps à Sainte-Adèle.

—Mme J. Garneau est retournée à Québec après un court séjour en ville.

—Mlles Yvette et Jeanne Baulne ainsi que Mlle Madeleine Labrecque, sont parties pour Sainte-Adèle où elles passeront quelques jours.

—M. et Mme W.-A. Parisien, de Cornwall, Ont., passent quelques jours en ville, inscrits au Mont-Royal.

A la Galerie des Arts

—Les membres de l'"Art Association" recevront, dimanche après-midi, à la Galerie des Arts, en l'honneur des membres de "Les Amis de l'Art". Le comité de patronage est composé du maire de Montréal et de Mme Adhémar Raynault, de l'honorable et de Mme Hector Perrier, de Mgr Philippe Perrier, de Mgr Olivier Maurault, p.s.s., du Dr et de Mme Charles Martin, de l'honorable et de Mme Joseph-Edouard Perrault, du R. P. Emile Deguire, de M. Charles Maillard et de Mme Norman Bohn.

Fiançailles

—M. et Mme Cecil-P. Martin, de Montréal, autrefois de Dublin, Irlande, annoncent les fiançailles de leur fille, Margaret-Daphne, à M. Frank-P.-T. MacKinnon, d'Ottawa, fils de l'hon. Murdoch MacKinnon, ancien lieutenant-gouverneur de l'Ile du Prince-Edouard, et de Mme MacKinnon, de Charlottetown. Le mariage aura lieu en avril.





Mlle Micheline (Mimi) Forgues, fille de M. et de Mme J.-Arthur Forgues, d'Outremont, et M. Yves Leclaire, R.C.A.M.C., fils de M. et de Mme Paul Le claire, d'Outremont, dont on annonce les fiançailles.

—M. et Mme J.-Arthur Forgues, d'Outre...ont, annoncent les fiançailles de leur fille, Micheline, (Mimi) à M. Yves Leclaire, R.C.A.M.C., fils de M. et de Mme Paul Leclaire, aussi d'Outremont.

—On annonce les fiançailles de Mlle Jeanne d'Arc Aubé d'Ahuntsic, autrefois de Saint-Vincent-de-Paul à M. Laurent Saint-Gelais, de Québec. Le mariage aura lieu prochainement, dans l'intimité.

Melrose-Caisse

—A Verdun, hier matin, à sept heures et demie, en l'église Notre-Dame de la Paix, M. l'abbé Joseph Mallette bénissait le mariage de Mlle Adlyn Caisse, fille de M. et de Mme J.-L.-E Caisse, de Verdun, avec M. Peter Melrose, R.C.N., fils de M. et de Mme David Melrose, de Collingwood, Ont. Le choeur et la nef étaient décorés de fleurs printanières et pendant la messe, une programme musical fut exécuté par la société chorale pa-







Mlles Suzanne Girard, Nicole Barbeau et Marcelle Marion font partie du comité chargé de l'organisation du bal Vert-Blanc-Rouge. Cette fête mondaine annuelle a été fixée au 13 février prochain et aura lieu en l'hôtel Windsor.

Prochains mariages

—Le mariage de Mlle Carmen de Villers, fille de M. Georges de Villers, décédé, et de Mme Alphonse Rolland, d'Outremont, avec le sergent d'aviation Jacques Marchand, fils de M. Edmond Marchand, décédé, et de Mme Marchand, de Montréal, sera béni le lundi 8 février, à neuf heures, en l'église Saint-Viateur d'Outremont.

—M. et Mme Joseph Saint-Martin annoncent le mariage de leur fille, Mariette, avec M. Johnny-C. Hughes, C.A.R.C., fils de M. et de Mme David-T. Hughes. La bénédiction nuptiale leur sera donnée demain matin, à sept heures moins quart, en l'église Saint-Michel.

roissiale. M. George Entwhistle était le témoin du marié. Accompagnée de son père, la mariée portait une robe de crêpe vaucasson beige, un chapeau de même ton garni de fleurs, des accessoires assortis, une jaquette de renard argenté et des roses Talisman à l'épaule; elle tenait un livre d'heures, souvenir de sa mère. Mlle Françoise Caisse, demoiselle d'honneur, portait une robe de crêpe rouge avec accessoires de même ton et bouquet de roses American Beauty. Mme Caisse, mère de la mariée, portait une robe de crêpe châtaigne, un petit chapeau de plumes avec voilette de malines et une touffe de roses American Beauty au corsage. Mme Melrose, mère du marié, portait une robe de crêpe canova noir, un chapeau d'antilope noire et des roses rouges à l'épaule. Mme Ubald Duhamel, grand'mère de la mariée, portait une robe de romain noir, un petit chapeau noir et une touffe de roses rouges à la taille. A l'issue de la cérémonie, il y eut réception à l'hôtel Queen's où les salons étaient décorés de fleurs printanières. M. et Mme Melrose sont partis pour Toronto, Collingwood et Détroit. Mme Melrose portait alors une robe de jéroma bleu Elisabeth, un feutre et des accessoires noirs et un manteau de chat sauvage. Parmi les invités venus de l'extérieur, on remarquait: M. et Mme Bouchard, de Boucherville, Mlle Grace Chandler, de Como, M. et Mme Lachapelle, de Québec ainsi que M. Victor Abbott.

Audition populaire

—Parmi les personnes qui assisteront au récital que donnera Mlle Jean Dickenson, le 11 février, à l'auditorium du Plateau, sous les auspices de la Société Artistique de Montréal, on remarque: M. l'abbé G. Deniger, M. J.-B. Vinet, p.s.s., Mlles Jeanne Côté, Madeleine Brisebois, Thérèse Mireault, Françoise Boucher, Pauline Lapierre, Françoise Saint-Jacques, Raymonde Legendre, Jacqueline Racine, Rita Nadeau, Pauline Longtin, Denise Guyon, Madeleine Gignac, Jacqueline Vautrin, Madeleine Guévremont, Monique Gascon, Marguerite Reddy, Germaine Nantel, Pierrette Lapierre, Marielle Lemieux, Yvette Leduc, Rolande Girardin, Lise Bisonnette, MM. Marcel Caron, Maurice Chartrand, Sarto Ouellette, Paul Dagenais-Pérusse, Stanislas Saint-Pierre, Paul Vaillancourt, Fernand Egan, Fernand Delhaes, Gaston Pouliot, Paul Crevier, John Renaud, Pierre Reddy, G. Grignon, G. Brault, R. Langevin, J. Champagne, H. Letellier de Saint-Just, R. Robillard, J.-M. Beauregard, J. Phaneuf, J. Lebel, J. Charland, J.-B. Letage, de G. Vaillancourt, J. Lussier, G.-A. Cloutier, J.-L. Bourret, M. Renaud, M. Casavant, R. Théberge et J.-L. Dugal.

Club Wilfrid Laurier

— La réunion régulière du Club Wilfrid Laurier aura lieu le mardi 9 février, à trois heures, au Club de Réforme, sous la présidence de Mme Alphonse Brodeur. Mme Henriette Tassé sera la conférencière.

Concert Massenet

—Les disciples de Massenet donneront un concert au Plateau le 21 février prochain et les personnes dont les noms suivent y assisteront, ce sont: MM. Paul Provost, René Glen, Paul Hergé, Paul Guimond, Noël Picard, Robert L'Herbier, Paul Campbell, Fred Forgues, Bernard Boucher, Paul Bannon, Raymond Vaillancourt, Lucien Tourangeau, Arthur Leboeuf, Marcel Millette, Roland De Varennes, Mlles Pierrette Aubry, Suzanne Morin, Ghislaine Aubry, MM. et Mmes Edouard Larrivée, André Larocque, Léon Jannard, MM. Paul Jannard, Rhéal La Rocque, Victor Germain, René Jannard, Mlles Eglantine et Réjeanne Germain, Berthe Limoges, Marcelle Marcotte, M.-Jeanne et Germaine Jannard, Léonie Vézina, Mme De Ligny Labbé, MM. Gaston Villeneuve, F. Charpentier, Jean-Paul Bédard, Paul-Emile Le Houillier, Maurice Marsan, Alcide Pilon, Albert Roy, Léopold Delisle, F.-X. Noury, J.-P. Villeneuve, Mme G. Villeneuve, Mlles Thérèse Veillette, Murielle Gauthier, Marguerite Lanctôt, Pierrette Pilon, D. Steber, Marthe Parent, Parent, Mmes E. Gougeon, Labrosse, A. Gauthier.

Soirée dansante

—Sous la présidence d'honneur de l'honorable et de Mme Henri Groulx, les disciples de Galien donneront leur soirée dansante, demain au Cercle Universitaire. On relève dans la liste des personnes qui y assisteront les noms suivants: MM. et Mmes Fervac Larose, Rodolphe Dagenais, les docteurs et Mmes U. Beaudoin, R. Bélanger, Guy Cousineau, M. Jules Labarre, MM. Maurice Lamoureux, Bernard Boyer, Sylvain Cousineau, Jacques Lussier, Pierre Landry, J.-P. Bourgeois, A. Racette, Raymond Cyr, Jean-Charles Blanchard, Jacques Théoret, Mlles Ninon Côté, Luce Morin, Denyse Dazé, Andrée de Bellefeuille, Suzanne Hébert, Marie-Claire Doucet, Lucienne Marcoux, Jeanne Lalonde, Françoise Courchesne, Suzanne Gelinas, Raymonde Hébert, Marie Bissonnette, MM. Marcel Caron, E.-H. Letellier, Marcel Renaud, Jacques Noiseux, Pierre Duranceau, Bernard Bergeron, Jacques Miron, Armand Bouchard, Claude Laroque, G. Gérard, Pierre Goudreault, Mlles Madeleine Gagné, Gaby Lapalme, Laure Guillotte, Cécile Fortin, Kay Stecko, Cécile Fortin, Madeleine Gervais, Anita Hennessey, Cathelene Hennessey, Blanche Girard, Jacqueline Plourde, Madeleine Dostie, Pierrette Castonguay, Donalda Campbell, Suzanne Marion, Thérèse Denault, Lucette Olivier, Madeleine Monceil, Madeleine Beliveau, Françoise Bélanger, Marcelle Robic, Pauline Longtin, Mimi Parent, Florence Caron, Thérèse Robert, France Marceau, Pauline Joyal, Jacqueline Fortier, Yolande Robitaille, Thérèse Vézina, Réjeanne Martineau, Pierrette Bergeron, Lucille Champagne, Thérèse Billodeau, MM. Gaston Pouliot, Stanislas Saint-Pierre, Jean-Paul Valade, Jean-Paul Thibault, Louis Carrier, Jules Fortin, Guy Lefèvre, Louis-Georges Garceau, Paul-E. Roy, Raymond Trempe, Léopold Bergeron, Charles Palement, Jean-Lefèvre, Jean Séguin, Omer Croteau, Maurice Charron, Pierre Bergeron, Gilles Bérard, Louis Bruneau, Guy Angers, Henri Denis, Roland Deschamps, Yves Kimpton, Gilles Lecavalier, Guy Francoeur, J.-P. Deshoyers, Réjean Legrand, Roger Loiselle, Georges Lapointe, Jacques Laurent, Jean-Paul Levasseur, Louis Legault, Jacques Monplaisir, Guy Mayrand, Olivier, Maurice Poulin, Jean-J. Poliquin, Léon Semetys, Guy Comeau, Alain Fleury, Roger Loiselle, Mlles Rolande Bernier, Thérèse Lefrançais, Simone Lamoureux, Marielle Lamoureux, Jacqueline Daoust, Gilberte Bertrand, Françoise Hudon, Laurette Vien, Jeanne Labelle, Françoise Dupuis, Gabrielle Turgeon, Agathe Dumont, Jeannine Trudeau, Pierrette Larose, Marie-Thérèse Renaud, MM. Robert Dostert, Pierre Benoit, Jean-Marie Laberge, Ruben Thibaudeau, Paul Dagenais-Pérusse, Jacques Bélisle, Louis Allard, Jules Beauregard, Philippe Perras, Mlles Mado Bériault, Rachel Robert, M. Liguori Bergeron.



Mlle Françoise Carrière, fille de M. J.-Edouard Carrière, décédé, et de Mme Carrière, fiancée récemment à M. J.-Maurice LeGuerrier, fils de M. Maximillien LeGuerrier et de Mme LeGuerrier, décédée. — (Photo O. Allard.)

Gala artistique

—Une soirée musicale et littéraire sera donnée le mercredi 17 février, à la salle de Gesù, par les membres C.R.N.F. On remarque parmi les personnes qui y assisteront: M. et Mme René Daguerre, Mlle Jacqueline Daguerre, M. Marcel Porchon, le colonel J.-A. Dansereau, le colonel et Mme G.-A. Brosseau, le colonel S. Echenberg, M. et Mme John Sullivan, M. et Mme L. Lister, M. A. Payette, Mlles Alberte Deschênes, Cécile Marion, Mme Z. L'Allier, M. et Mme Camille Deschênes, Mlles Laura Parenteau, Fleurette Coutu, M. J. Soulard, MM. Jean, Alban Meunier, Mme J. Lefebvre, Mlle Jeanne Bruneau, Mme Moustache, Mlle L. Moustache, MM. A. Côté, André Limoges, Marcel Allowin, Mlle Albertine Chené, MM. Robert Bonnier, Roland Prévost, Mme Roy Villandré, Mme N. Molinet, Mme Adam, Mlle Adam, M. et Mme A. Levesque, M. Raymond Vandette, M. Gérard Hillman, Mlles B. et Marguerite Hillman, M. Harry Thibaudeau, ainsi qu'un détachement de cinquante militaires des casernes Jacques-Cartier.

Ottawa

— Son Excellence le gouverneur-général et Son Altesse Royale la princesse Alice accompagnées des membres de leur suite ont assisté, hier soir, au spectacle présenté par l'Orpheus Amateur Operatic Society, à l'auditorium de l'Ecole Technique.

—L'honorable David Bowes-Lyon est parti pour Washington, après avoir été l'hôte du haut-commissaire du Royaume-Uni et de Mlle Sheila MacDonald, pendant quelques jours.

— Mme Edgar-N. Rhodes et Mme Charles Travers partiront la semaine prochaine pour le Mont-Tremblant.

—M. et Mme W.-M. Southam sont partis pour la Floride où ils séjourneront, pendant quelques semaines.

—Le lieutenant-gouverneur de la province d'Ontario et Mme Albert Matthews étaient parmi les invités au dîner offert, hier soir, en l'honneur de leurs Altesses Royales, le prince Olav de Norvège et la princesse Martha, par le commandant de l'Air de la Petite Norvège.

Québec

—Mme F.-M. Gibaut recevait intimement à l'heure du thé, ces jours derniers, en l'honneur de Mlle Jocelyn Benoit.

—Hier matin, à dix heures, en la chapelle Saint-Louis de la Basilique a eu lieu le mariage de Mlle Louise Boisjoli, fille de M. et de Mme Arsène Boisjoli, avec M. Gérard Drapeau, fils de M. et de Mme Joseph Drapeau. A l'issue de la cérémonie, M. et Mme Boisjoli reçurent à déjeuner au Club de la Garnison. M. et Mme Drapeau partirent ensuite pour un séjour dans les Laurentides.

Elu à la Société de géologie d'Amérique

(Du correspondant de la PRESSE)

Québec, 5. — Le Dr Carl Faessler, professeur de pétrographie et de minéralogie à la faculté des sciences, vient d'être élu membre de la Société de géologie d'Amérique.

Les résultats de ses nombreux travaux sont consignés dans une trentaine de mémoires publiés soit dans le "Naturaliste Canadien", ou dans les rapports annuels du bureau des mines de Québec, ou encore dans "University of Toronto Studies (Geological series)", Economic, Geology, etc.

Brevets d'invention

—La Commission américaine des brevets d'invention est entrée en fonctions aux Etats-Unis en 1790.

Savez-vous . . .



TRAVELESE

qu'une bonne santé dépend autant d'une bonne nourriture — que de bons souliers ?

Ainsi donc, prenons une nourriture convenable et portons des souliers d'ajustement scientifique.

Wm·H·MACK Inc

Chaussures mieux ajustées

1432, Bleury et 1395 O., Ste-Catherine. Nouvelles heures d'affaires: 9 a.m. à 5.30 p.m. pour économiser l'électricité.

CHEZ PERLEY

MANTEAUX DE FOURRURES

CE SOIR ET DEMAIN SAMEDI JUSQU'A 10 P.M.

UN PLACEMENT POUR MAINTENANT ET PLUSIEURS ANNEES A VENIR !

LAPIN TEINT BRUN	$ 99
FLANCS DE RAT MUSQUE	$199
CHAT SAUVAGE modèle sport	$359
LAPIN TEINT SEAL FRANÇAIS	$159
ECUREUIL TEINT MARTRE	$259
MANTEAUX DE MOUTON DE PERSE	$249
CHAT SAUVAGE ARGENTE	$295
RAT MUSQUE TEINT MARTRE	$279
RAT MUSQUE TEINT HUDSON SEAL	$295
ECUREUIL GRIS DE SIBERIE	$359
SEAL ALASKA BRUN SAFARI	$345
RAT MUSQUE TEINT HUDSON SEAL	$359
MAGNIFIQUE MOUTON DE PERSE	$359
MANTEAUX DE CASTOR RASE	$695

GENEREUSE ALLOCATION D'ECHANGE

Perley PAIEMENT BUDGETAIRE

Exécution des commandes postales

1254 rue STE-CATHERINE OUEST angle rue de la Montagne

Mettez fin aux lèvres gercées

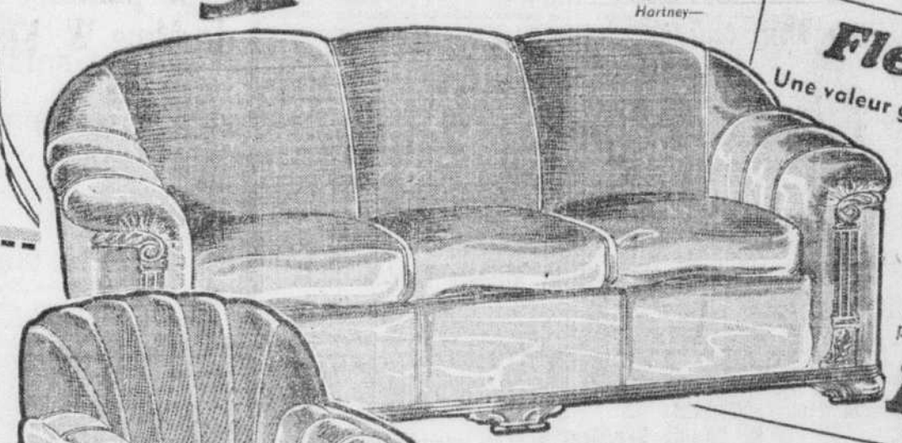
Evitez la rugosité douloureuse

Des lèvres rudes et gercées sont douloureuses et vilaines—les microbes dangereux infectent facilement leur surface crevassée. Soulagez-les avec Lypsyl! Son action émolliente adoucit instantanément les membranes blessées, les garantit contre les microbes. Lypsyl assouplit les surfaces gercées—les garde souples, hâte la cicatrisation naturelle. La première application soulage merveilleusement — les lèvres reprennent leur souplesse normale. Achetez Lypsyl et employez-le régulièrement pour adoucir et protéger vos lèvres. En vente partout en bâtonnets commodes.

LYPSYL Rouge Naturel ou Blanc Invisible pour Hommes et Femmes

FÉVRIER Mois des grandes Aubaines CHEZ Hartney

Vendus exclusivement à Montréal chez Hartney—



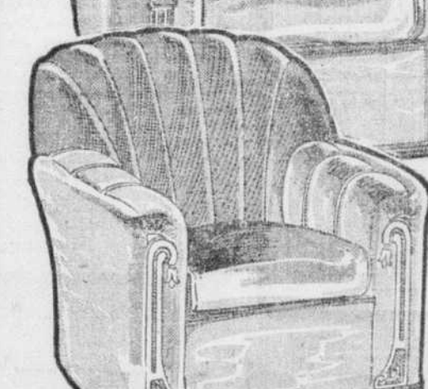
Flexsteel— Une valeur garantie pour 15 ans — La charpente faite de minces rubans d'acier flexible, recourbés sur eux-mêmes vous garantit le plus grand confort et la plus longue durée. Superbes mobiliers de 3 pièces, depuis 179.50

CE MAGNIFIQUE RADIO PHILCO

Pour égayer vos longues soirées à la maison, pour obtenir toutes les nouvelles et suivre les événements directement des pays où ils se déroulent, ce magnifique modèle toutes ondes vous donnera toujours la meilleure satisfaction. — PRIX 179.50

Généreuse allocation d'échange pour votre vieux radio.

Très spécial MOBILIER DE SALLE À DÉJEUNER



Ce très joli mobilier de 5 pièces avec dessus de table en plastique et chaises rembourrées en cuirette. Une rare valeur !

Seulement 15 à ce prix 39.50



755 Ste-Catherine O. HA. 3202

★ 1481 Mont-Royal E. FR. 3102

Hartney Succursales ouvertes le vendredi soir jusqu'à 9 heures

★ 6745 rue St-Hubert CA. 3441

★ 4433 rue Wellington YO. 3188

Tous nos magasins ouverts jusqu'à 10 hres samedi soir

LE Bridge

par ARSÈNE DES ROCHERS
MEMBRE AGRÉGÉ DES STUDIOS DE ELY CULBERTSON

CRUELLE!

Un joueur gagne parfois au bridge même s'il tient de mauvais jeux si, d'une autre façon, la chance le favorise. De même, ce joueur peut très bien perdre avec de beaux jeux si, dans un autre sens, la chance est contre lui. Notez combien la chance fut cruelle pour les joueurs en Nord et Sud de la donne d'aujourd'hui: après les avoir combés de belles cartes, elle les fit échouer sur les écueils de la distribution.

Donneur: Sud.
Nord et Sud vulnérables.

	♠ 10 4 3 ♡ A 10 ◇ 9 6 ♣ A R V 10 6 5	
♠ D V 6 2 ♡ 7 5 3 ◇ A 7 5 4 3 2 ♣ —	O E S	♠ A R 8 7 5 ♡ 8 4 ◇ 10 ♣ 9 8 7 3 2
	♠ 9 ♡ R D V 9 6 2 ◇ R D V 8 ♣ D 4	

Les enchères:

SUD	OUEST	NORD	EST
1 ♡	passe	2 ♣	2 ♠
3 ♡	passe	4 ♡	tous passent

Si l'on ne regarde que les jeux Nord-Sud de cette donne, il semble que le contrat demandé par Sud soit facilement réalisable. Pourtant, quand le coup fut effectivement joué, le contrat chuta de deux levées.

Ouest entama de son deux de pique et Est prit la levée avec le roi pour retourner — quelle surprise! — un trèfle! Ouest coupa et joua l'as de carreau, puis un petit carreau. Consterné, le déclarant vit Est remporter la levée en coupant à son tour puis retourner un deuxième trèfle. Et Ouest coupa encore une fois! On s'imagine aisément le désappointement de Sud et de Nord!

Le déclarant remporta toutes les autres levées, mais il avait déjà perdu les cinq premières levées malgré qu'il tenait une combinaison de cartes avec lesquelles, neuf fois sur dix, il n'aurait peut-être perdu que deux levées.

Nouveau Code du Bridge

Quelques modifications seront bientôt apportées au Code du Bridge. Elles porteront sur la marque, l'examen d'une levée claquée, le droit accordé à un joueur d'abandonner une sanction, le choix de la sanction, la renonce et les déclarations irrégulières. Des droits additionnels seront conférés au mort et de nouvelles lois régiront la conduite du déclarant, la tenue de la marque et la rectification des erreurs dans la marque. Les renseignements irréguliers révélant la nature des jeux au cours des enchères ou la position de cartes non jouées pendant la marche du coup feront l'objet de nouvelles règles. Ce Code sera publié le 19 février prochain et les lecteurs de ce journal seront tenus au courant de ces changements le plus tôt possible après cette date.

La conspiration est loin...

SUITE DE LA PAGE 3

vais homme d'affaires. Mais là encore, peut-on trouver de la conspiration? Sur les feuilles de coût, on peut lire à droite les heures de travail des ouvriers et à gauche celles chargées pour le matériel. C'était assurément un bien drôle mode de comptabilité. Est-ce de la fraude comme le veut la Couronne?" La Cour ajourna alors à 2 heures.

Hier après-midi

La défense a fait entendre son dernier témoin que la Couronne contre-interrogea dans la personne de M. Calixte Parent, comptable. Avant la plaidoirie de Me John Ahern, avocat des accusés Lynch, père et fils, Me James Crankshaw, s'adressant au tribunal dit: "Votre Seigneurie, les prévenus à la barre sont accusés de conspiration pour frustrer. En matière de conspiration, c'est rare que la Couronne puisse démontrer par une preuve directe que les accusés se soient rencontrés pour s'entendre et commettre un acte illégal.

"Il y a trois genres de conspiration. Dans cette cause, il ne saurait être question d'un montant d'argent, mais il faut se baser sur les actes de chaque accusé. Ces actes individuels n'ont pas été prouvés".

—L'hon. juge Wilfrid Lazure: C'est pertinent à la preuve qui a été établie.

La Cour ajourna alors pour permettre à Me John Ahern de prendre connaissance des exhibits avant de prononcer sa plaidoirie.

Plaidoirie de Me Ahern

"Vous avez porté une grande attention à ce procès.

"L'institution du jury a été établie pour protéger des accusés. L'acte d'accusation contre les accusés en est un de conspiration pour frustrer les "Sorel Industries". A-t-on prouvé que les accusés ont conspiré pour faire disparaître des documents? Est-ce que la conspiration a réellement existé entre les 4 accusés?

"Il y a six chefs d'accusation. Dans le procès actuel, il n'y a que celui de conspiration pour frustrer".

"M. Patrick-T. Lynch était le propriétaire de l'Engine Works. Si ce dernier donnait des instructions mal suivies par son personnel, voyez-vous de la conspiration?"

Me Ahern nota qu'il eut fallu prouver qu'il y eût une entente entre les 4 accusés pour conspirer ensemble. Il ne s'agit pas dans cette cause de savoir si "l'Engine Works" devait de l'argent aux "Sorel Industries" ou si cette première firme était redevable à l'autre.

"A-t-on prouvé de la conspiration contre la Northern Electric? — Aucunement.

Nulle question d'argent

"MM. Brown, du ministère des munitions et des approvisionnements, et Buchanan, des "Sorel Industries" ont été les témoins de la Couronne. Le dernier a fait la vérification des livres de l'Engine Works et il admit que le coût de fabrication des pièces était sujet à la discussion. Cependant, tous deux ne vous ont pas fait mention de conspiration."

"Le président du tribunal l'a fait remarquer à plusieurs reprises, au cours du procès, qu'il n'était pas question de savoir si les "Sorel Industries" ou "l'Engine Works" se devaient de l'argent, mais bien de démontrer par quels moyens les accusés auraient obtenu de l'argent illégalement.

"Dans un procès criminel, il ne faut pas juger sur le doute, mais bien sur une preuve légalement établie. La Couronne a-t-elle prouvé qu'au cours d'une conversation, les quatre accusés se seraient entendus pour conspirer? On n'a mis devant vous que des preuves de circonstances".

Me Ahern fit ensuite une analyse de la preuve établie par la Couronne pour démontrer que s'il y eut des irrégularités commises dans les livres de "l'Engine Works", ce ne fut pas dans un but de conspiration, mais bien plutôt par l'inexpérience de certains employés.

Attitude de M. Lynch

"Si M. Patrick-T. Lynch eut voulu frustrer les "Sorel Industries", croyez-vous qu'il eût engagé un vérificateur au salaire de $8,000 par année?

"Dans le procès-verbal d'une réunion des directeurs de "l'Engine Works", M. Lynch n'a-t-il pas suggéré de nommer un homme compétent pour prendre le contrôle de l'administration de la firme?

"Est-ce l'acte d'un homme qui veut conspirer pour frustrer? je vous le demande.

"D'ailleurs, M. Dubé, le vérificateur, n'a-t-il pas déclaré à Me John Long: "Tout marche 100 pour cent. Avec de la diplomatie, j'obtiendrai ce que je veux".

Me Ahern souligna que M. Dubé voulait "sauver sa peau" et à l'appui de son assertion il fit mention de la lettre qu'il écrivit en mai 1942.

D'après M. Buchanan, des Sorel Industries, Dubé était faible et incompétent.

Me Ahern allait continuer quand l'hon. juge Lazure décida d'ajourner la Cour.

A la reprise de l'audition, hier après-midi, M. Calixte Parent, qui avait témoigné pour la défense, le matin, fut contre-interrogé par Me Gérald Fauteux, du ministère public.

M. Calixte Parent

—Me Gérald Fauteux: Si je comprends bien, cette carte n'est pas un original. Vous n'avez pas examiné d'autres cartes?

—M. Parent: Non, je n'en ai pas eu le temps. Je n'ai pas vérifié la carte de Payeur, d'Aumais, de Karst. Celle que j'ai produite est celle que j'ai vérifiée. Le but de ma vérification était de constater s'il y avait une possibilité d'erreurs.

—Vous devez admettre qu'on ne saurait disposer d'un cas semblable en ne faisant qu'une vérification de deux heures.

— Je le répète, c'était pour constater s'il y avait des irrégularités. Le montant sur la carte ne correspond pas, en effet, à celui du livre de paie, parce que la taxe de la défense nationale a été déduite.

— Me Ahern: M. Parent a donné son opinion sur la vérification d'une carte. Il me semble que la Couronne ne devrait pas référer à d'autres cartes.

— L'hon. juge: La Couronne a certainement le droit de prouver qu'il y a eu des entrées précises.

Et le contre-interrogatoire de M. Parent prit fin.

Objection de la défense

A la demande de Me James Crankshaw, le tribunal fit retirer les jurés, car la Couronne désira faire entendre M. Karst. M. Crankshaw fit remarquer que c'eut été le privilège de la Couronne d'appeler Karst comme témoin à l'examen en chef. D'ailleurs l'inspecteur Harvison, de la gendarmerie royale, l'a interrogé, lors de l'enquête Forsyth. C'est l'objection de la défense.

— Me Fauteux: Plusieurs témoins de la défense ont déclaré qu'ils avaient connu Karst à l'Engine Works. La Couronne veut prouver qu'il n'a jamais travaillé là.

—Me Calder: Si ce témoin était à la disposition de la Couronne, pourquoi ne pas l'avoir fait entendre avant de terminer sa preuve? On ne dit même pas que Karst doit se rapporter à la gendarmerie tous les mois. Donc la Couronne l'avait sous la main.

—L'hon. juge: Si des dates spécifiques ont été mentionnées pour indiquer que Karst a été vu à l'Engine Works à une certaine période, la Cour permettra à la Couronne de l'interroger. Si non, elle refusera de l'entendre.

L'inspecteur Harvison

On appela alors l'inspecteur Harvison qui produisit une liste de noms sur laquelle apparaît celui de A. Karst. Il nota qu'il avait interrogé ce dernier en juillet 1942. Mais depuis le commencement du procès il fut difficile de le localiser. Il y a 4 jours, on put le retracer chez lui, 456, rue Mance, Mackayville. Dans le jour, lui et sa femme n'étaient jamais là. Après avoir cité certains jugements, la Cour permit à la Couronne de faire entendre Karst.

Adolphe Karst, mécanicien, est appelé.

—Me Ahern: Avez-vous déjà travaillé à l'Engine Works?

—Oui, de juin à octobre 1942.

—Avez-vous travaillé en 1941?

—Non, en 1940, trois ou quatre soirs seulement. Je n'ai pas connu à l'Engine Works d'autre Karst que moi.

A Me James Crankshaw, le témoin répondit que la gendarmerie royale l'avait localisé lundi dernier. Le soir, il est toujours chez lui.

Me Fauteux nota à la Cour que c'était la contre-preuve de la Couronne.

Me Ahern demanda au tribunal de faire remettre à l'Engine Works tous les documents qui n'avaient pas été produits comme exhibits. Il en fit une énumération. L'hon. juge Lazure prit la motion en délibéré.

Et la Cour ajourna à dix heures ce matin. Comme le veut la loi, les accusés ont passé la nuit dans les cellules, parce que l'avocat de la défense avait commencé sa plaidoirie.

Dernier hommage à M. Arthur Trudeau


M. A. Trudeau

Récemment, ont eu lieu en l'église Ste-Brigide, les funérailles de M. Arthur Trudeau, décédé à l'âge de 67 ans.

Il laisse son fils, Ovila; sa bru, Yvette Lapointe; sa petite-fille, Suzanne; ses sœurs, Mme Dalgie (Victoria), Renaud (Oleda), Piché (Elena), Gauthier (Amilda); ses beaux-frères et belles-sœurs, oncles et tantes, et plusieurs neveux et nièces.

Les funérailles de M. Joseph Larouche

(Spécial à la PRESSE)

Baie S.-Paul, 5—Les funérailles de M. Joseph Larouche, père de l'abbé Ludger Larouche, curé de la paroisse S.-François-de-Sales de Deguen, Lac S.-Jean, décédé à l'âge de 80 ans à l'Hôtel-Dieu de Québec, ont eu lieu, lundi, à Baie S.-Paul. Le fils du défunt chanta le service. Les porteurs étaient des neveux MM. Ladislas, Georges, Thomas, Phydime et Emile Fortin et Joseph Simard. M. Jean-Baptiste Simard portait la croix.

Le défunt laisse son épouse Sophie Fortin, ses enfants, l'abbé Ludger Larouche, Sœur Marie-Sophie de Jésus, F.P.M., de l'orphelinat de Chicoutimi, Mère Sainte-Sophie du Sacré-Cœur, de l'école Sainte-Marie, Trois-Rivières, Montréal, Mère Sainte-Irène, de Berthierville, Mme Willie Bouchard, de Rivière-Qui-Barre, Alberta; M. Nérée Larouche, de Baie S.-Paul, Mmes Alphée Simard, Raoul Larouche, de Baie S.-Paul, ses petits-enfants, René Bouchard, de la Rivière-Qui-Barre, Alberta, Ludger Larouche, Gaétane Simard et Hercule Larouche, de Baie S.-Paul.

Mme Albert Goyer à son dernier repos

Récemment, Mme veuve Albert Goyer, née Déguire (Pétronille), est décédée en sa demeure, 4530, rue S.-Dominique, à l'âge de 88 ans.

Lui survivent: une fille, Mme Vve Alfred Brisebois (Laetitia); deux fils, Henri et Armand; deux belles-filles, Mme Henri Goyer (Cléria Duhdey); ses petits-enfants, Gohier (Cléria Duhdey); ses petits-enfants, Germaine et Simone Brisebois, Réjane Goyer, Lucienne, Gisèle, Bérangère, Pierrette et André Goyer.

Le convoi funèbre partit de son domicile pour se rendre à l'église du S.-Enfant-Jésus, où la levée du corps fut faite par M. l'abbé Meunier. Le service fut chanté par M. l'abbé Denais, assisté des abbés Lenard et Messier. Le chœur était dirigé par M. le Dr L. Vercheelden. Touchait l'orgue, M. Migneault. La congrégation des Dames de Ste-Anne était représentée par Mmes Miron, Beaumont, Gagnon, Prévost, Cazes et Poirier, comme porteuses.

Un dernier hommage à M. Camille Beaubien


M. C. Beaubien

Ces jours derniers, l'âge de 30 ans, est décédé M. Camille Beaubien, fils de M. et Mme Raoul Beaubien (Amanda Giroux).

Il laisse dans le deuil outre son père et sa mère, son frère M. Lucien Beaubien; ses sœurs et son beau-frère: Mlle Eliane Beaubien, M. et Mme Gyide Girouard (Simone Beaufoin); sa grand'-mère, Mme Vve Alphonse Giroux, ainsi qu'un grand nombre d'autres parents.

Précédé d'un landau de fleurs, le convoi funèbre est parti des salons mortuaires pour se rendre à l'église Ste-Marguerite-Marie, où la levée du corps fut faite par M. l'abbé J.-A. Berthiaume, curé. Le service fut chanté par le R.P. Philippe Labossière, O.M.I., assisté de MM. les abbés Henri Forest et George Fleury. Le chœur, sous la direction de M. T. Harel, exécuta la messe de Pietro Yon. Touchait l'orgue, Mme René Auger. Les solistes étaient MM. P. Lacaille, J. Gendron et J. Lavoie.

Outre les parents déjà mentionnés, on remarquait ses oncles et tantes: MM. et Mmes Joseph Giroux, Adélard Letournaux, Lucien Jobin, J.-A. Bastien, Mme George Bernier, Mlle Mathilda Giroux, M. E. Giroux, MM. et Mmes Arthur et Armand Beaubien, M. Adrien Giroux, Mme Vve Charles Beauchamp; ses cousins et cousines: M. Jean-Paul Giroux, Mlles Réjane et Claire Giroux, Mlle Jeannine Bastien, M. et Mme Hector Letournaux, MM. Aimé Beaubien, Jean-Claude et Roland Jobin, M. et Mme Roméo Beauchamp, M. Rodrigue Beauchamp, Mme Armand Chevalier et plusieurs autres.

Aux obsèques de M. Jean Ranger


M. J. Ranger

Ces jours derniers, à l'âge de 27 ans, est décédé M. Jean Ranger, époux d'Yvette Robillard et fils de M. et Mme Réginald Ranger (Bernadette Racette).

Il laisse dans le deuil, outre son épouse, son père et sa mère; son fils, Jean-Claude; ses frères et belles-sœurs; MM. et Mmes Simon, A.O., et Adrien Ranger, M. Léo Ranger; ses sœurs, Mlles Lucie et Liliane Ranger; son grand-père, M. Mathias Racette; ses beaux-parents, M. et Mme Joseph Robillard; ses beaux-frères et belles-sœurs: MM. et Mmes Charles, Ernest et Gérard Robillard, MM. et Mmes Paul Petit, Robert Marsolais, Ovide Dorais et plusieurs autres parents.

Le convoi funèbre est parti des salons mortuaires pour se rendre à l'église St-Arsène, où la levée du corps fut faite par M. l'abbé D. Bleau, qui chanta aussi le service, assisté de MM. les abbés J.-E. Lafleur et G. Beaudoin. Le chœur, sous la direction de M. Paul Bertrand, exécuta la messe de Pietro Yon. Touchait l'orgue, M. Pierre Droit. Les solistes étaient: MM. Paul Bertrand, A. Desjardins et C. Corbeil.

Outre les parents déjà mentionnés, on remarquait ses oncles et tantes: MM. et Mmes Alp. Racette, J.-A. Courtemanche, M. et Mme S. Poirier, Mme Georges Vinet, M. et Mme Gérard Ranger; ses cousins et cousines: MM. et Mmes Roland Vinet, J. Courval, Mlle Jeannine Racette et M. et Mme Roland Meinville.

M. Alphonse Banville à son dernier repos

Récemment, en l'église de la Nativité d'Hochelaga, ont eu lieu les funérailles de M. Alphonse Banville, décédé à l'âge de 63 ans. Il laisse son épouse, née Heppell (Antonia); deux fils, Omer et Raymond; deux filles, Mme Albert Cadorette (Omerille), et Mme Arthur Poirier (Graziella), et cinq petits-enfants.

Outre les parents déjà mentionnés, on remarquait aux funérailles son gendre, M. A. Cadotte; ses beaux-frères, MM. Adélard, Hormidas, Charles, Mathias et Oscar Heppell, J.-B. Ouellette, Isidore Soucy; son neveu, M. Eugène Leroux; ses neveux: Josaphat et Romuald Lepage, Eugène et Fernand Soucy, Roch Ouellette, Maurice et Paul-Emile Heppell, et plusieurs autres.

HENRY MORGAN & CO., LIMITED

Vous Etes Assurés De La Qualité Chez Morgan — Ouvert tous les jours de 10 h. a.m. à 6 h. 30 p.m. — PL. 6261



Jeunes Filles, Voici "Quelque Chose de Nouveau" Pour Cette Occasion Toute Spéciale.

Jupes en Flanelle Anglaise de Teintes Pastelles 4.95

Devant et dos plissés, effet sur le biais dont raffolent les jeunes filles! Ceinture à même. Fermeture-éclair. Aqua, rose, poudre, rouge cerise. Tailles 10 à 14x.

Nouveaux Chandails "Sloppy Joe" — Laine fine, long-torse, manches longues. Bon assortiment de tons: Aqua, poudre, rouge victoire, rose conque, épi doré. Tailles 12 à 14x. **2.95**

Blouses de Crêpe — Se lavent parfaitement bien! Modèle coquet à devant froncé et col club boutonnant arrière. Primevère, blanc, poussière de rose, bleu canard. Tailles 10 à 14x **2.95**

Morgan—Au deuxième.

Portez une "Blouse d'Artiste Martha" et Économisez vos Robes



Broadcloth anglais soyeux en un modèle ajusté à manches longues et deux poches rapportées. Idéales également pour le foyer ou le bureau. Tailles 32 à 44.

Vert ou bleu poudre **2.69**

Blanc **3.00**

—Morgan—Au deuxième.

PIEDS FATIGUÉS?

Des pieds fatigués sont de nature à vous enlever une bonne part de la joie de vivre. Si vous éprouvez des ennuis au sujet de vos pieds, que ne venez-vous consulter le représentant personnel du Dr Scholl à notre rayon des chaussures de dames . . . il peut vous aider.

—Morgan—Au deuxième.

Au Salon des Bas Mademoiselle, Au troisième

BAS "BEAU" 77c la paire — 3 paires pour 2.25

Achetez-en trois paires à la fois, c'est plus économique. Les bas en rayonne prennent beaucoup de temps pour sécher, c'est pourquoi il est pratique d'en avoir trois paires car vous en avez toujours une paire prête à porter.

Bas de la plus belle qualité — Entièrement en rayonne à pieds et hauts en lille. Entièrement diminués. Arrêt-défaufilure au rebord. Glorious, Victorious, Valorous. Pointures 8½ à 10½.

—Morgan—Au troisième.



REDUITS DE PRIX EN VUE DE LES SOLDER!

Gants en Angorine ou Laine Demain $1 la paire

Angorine et laine combinés en de splendides teintes se mariant aux manteaux de fourrure. Gants glissants à poignet évasé ou d'ajustement serré. Feront de chic cadeaux pratiques! Rouge, American Beauty, jaune.

Bas Orient *Rayonne et Lille*

A 1.25—Chiffon rayonne de l'épaisseur des bas diaphanes, équivalant à trois fils. Rayonne jusqu'au haut. Teinte souterne. Pointures 8½ à 10½.

A 79c—Rayonne mi-épaisse et chiffon épais à rebord en lille ou en rayonne. Nuance souterne. Pointures 8½ à 10½.

Bas Orient en fil de lille—Moyenne épaisseur, idéaux les jours froids. Bien renforcés. Couleurs grenadine et souterne. Pointures 8½ à 10½. 1.00

—Morgan—Au rez-de-chaussée.



Une Profusion de Fraîches Blouses Blanches 3.95

Blouses très féminines, jolies et peu coûteuses que vous devriez acheter par deux ou trois à la fois en vue de conférer à votre ensemble d'hiver un cachet printanier et à votre costume du printemps un air estival. Nouveaux crêpes et sheers, dentelle genre filet, broderie ou cordonnet, jabot et fronces ou petits cols coquets . . . manches courtes ou longues . . . En réalité, les modèles sont trop nombreux pour que nous puissions les énumérer. Cependant, les deux blouses reproduites, vous donneront une idée de leur élégance.

Tailles 12 à 20 dans la collection.

—Morgan—Au deuxième.

SOLDES!

Accessoires de Ski et de Patin

Solde d'assortiments incomplets offerts à rabais en vue d'en disposer rapidement demain. Dans plusieurs cas les quantités sont limitées. A vous donc de venir de bonne heure.

PAS DE COMMANDES POSTALES, TELEPHONIQUES OU P.C.L.

ACCESSOIRES DE SKI

Skis en Érable ou en Frêne 3.95 la paire

Skis de bonne qualité en érable ou frêne choisi. 6½ pieds et 6¾ pieds.

SKIS EN SUPER HICKORY — Douze paires seulement. Tout en hickory de la meilleure qualité. A solder à **7.95**

Bottines de Ski pour Hommes 8.95

Bottines en cuir grenu noir écossais, courroie combinée de teinte brune à la cheville. Pointures 6 à 11.

BOTTINES DE SKI POUR HOMMES — trépointe entièrement cousue à la main et semelles ridées. Les meilleures bottines de ski. Pointures 6 à 11. A solder à **18.95**

BOTTINES DE SKI POUR HOMMES — 32 paires seulement. Pas toutes les pointures. A solder à **2.95**

Sacs de Montagne 8.95

Cadre en acier, grandes poches. Un accessoire pratique en maintes occasions.

Bâtons de Ski 2.95

Bâtons recouverts en jonc du Tonkin. Poignées ajustées et disques d'acier.

BATONS EN BAMBOU — A solder à **1.65**

BATONS EN ACIER — Effilés; poignées de cuir et disques légers. A solder à **4.95**

FIXATIONS DE SKI — Résistants ressorts d'acier, courroies de côté et aux orteils. A solder à **1.95**

ENSEMBLES DE PATINAGE POUR HOMMES. **3.95**

Bottines et patins au complet. Patins en bon acier trempé sur bottines de cuir noir. Pour le hockey ou le patinage d'agrément. Pointures 8½ à 11.

ENSEMBLES DE PATINAGE POUR HOMMES — patins à tranchant vif et bottines de cuir noir à doublure de cuir. Pointures 6 à 9½. A solder à **5.95**

Bottines à Patinage de fantaisie pour dames 7.45

Bottines à patinage de fantaisie pour dames. En daim blanc, langue façon éponge et doublure de chamois. Solide support du métatarse. Pointures 4 à 8.

BOTTINES A PATINAGE DE FANTAISIE POUR DAMES — Tige en chevreau, supports du métatarse. Quelques-unes à langue façon éponge et doublure de chamois. **DOUZE PAIRES SEULEMENT. A SOLDER A 5.95**

BATONS DE HOCKEY, — nombre restreint. **75c**

—Morgan—Rayon des Articles de Sport—Au quatrième.

MAGASIN DU SOUS-SOL



COMPLETS pour hommes

Valeur marquante à **22.50**

Voici, un déboursé léger pour un complet offrant une si belle valeur comme coupe et texture. Voyez ces complets, essayez-les, palpez les tissus et vous comprendrez ce que nous voulons dire. Worsteds bleus, bruns ou gris, modèles à deux ou à trois boutons pour tailles régulières, grandes ou petites et pour tailles fortes, 36 à 46 dans le lot.

—Morgan—Au sous-sol.

POUR SERVICES D'ATELIER SIGNALEZ LA. 4121

HENRY MORGAN & CO., LIMITED

Vous Etes Assurés De La Qualité Chez Morgan

Ouvert tous les jours de 10 h. a.m. à 6 h. 30 p.m. — PL. 6261

ACHETEZ DES TIMBRES D'EPARGNE DE GUERRE

COMPLETS

Pour Adolescents

1 Pantalon

19.95



En tweeds de bonne qualité gris, gris bleu et brun. Comprend gilet, veston et pantalon. Idéal pour l'école. Tailles 33 à 37.

COMPLETS POUR GARÇONS 12.95

Confectionnés à notre gré en tweeds de bonne qualité gris, gris bleu et brun. Gilet, breeches et culotte. Tailles 24 à 30. Gilet et 2 breeches. Tailles 31 à 33.

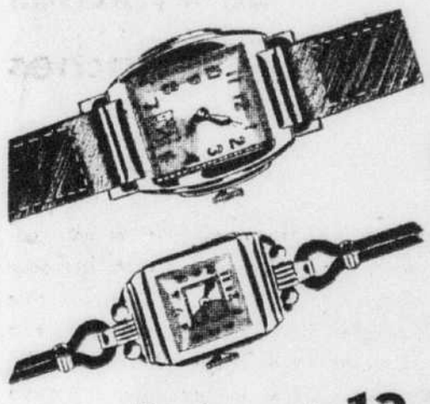
GANTS DE LAINE pour ADOLESCENTS 1.00

Chauds et durables, tricot nid d'abeilles en gris uni et brun. Aussi en fine laine cachemire beige uni. Pointures petite, moyenne et grande.

FOULARDS POUR GARÇONS 50c

Dessin tartan, tout laine en bleu et rouge. Aussi soie rayonne en bleu, brun, vert, marron, paisley, quadrillés, rayés et dessins superposés.

—Morgan—Au rez-de-chaussée. —En arrière.



Chic

MONTRES-BRACELETS

15 PIERRES

Modèle Profilé pour Hommes.

Modèle Délicat pour Dames.

Seulement 12.75

Belles montres qui feront de jolis cadeaux ! Mouvement 15 pierres de précision par des artisans suisses experts, bref des montres qui tiendront parfaitement le temps. Modèle profilé pour hommes — modèle délicat pour dames — les deux à boitier jaune naturel et revers en acier inoxydable.

EXECUTION RAPIDE DES COMMANDES TELEPHONIQUES OU POSTALES.

—Morgan—Arcade.

UNE RARE AUBAINE A CE PRIX !

Boucles d'Oreilles en Nacre

La paire **50c**

50c la paire seulement pour ces magnifiques boucles d'oreilles. Nacre brillante en deux modèles—genre bouton rond et adorables dessins en forme de coeur — vous voudrez acheter les deux à ce bas prix attrayant !

EXECUTION DES COMMANDES TELEPHONIQUES ET POSTALES.

—Morgan—Arcade.

OXFORDS ET BROGUES POUR GARÇONNETS

3.95



Des souliers qui comportent tout ce que vous désirez d'un soulier de garçon, c'est-à-dire confort et durabilité. En cuir grenu ou veau noir ou brun. Pointures 2½ à 5½.

—Morgan—Au rez-de-chaussée.

Heureuse Nouvelle!

Voici les "Loafers"

6.50

Pointures 4 à 9.



Bonne nouvelle ! Vos "Loafers" favoris si confortables maintenant en suède — jolis modèles en couleurs qui feront vos délices — Rouge Feu, Bleu Lido, Brun, Noir.

Aussi les populaires "Loafers" Glenmorgan en veau — tous vendus la dernière saison — s'offrent à vous pour le printemps en Brun ou Beige. Procurez-vous les vôtres maintenant . . . . . La paire **4.50**

—Morgan—Au deuxième.



IMPERMÉABLES

Ville-Campagne

$25

En gabardine à l'épreuve des ondées, d'apparence dégagée et assurant le maximum de protection les jours pluvieux. Col Club, épaules balmacaan, poches diagonales, doublure de satin sont autant de caractéristiques que vous aimerez. Employées de bureau, ouvrières d'usines de guerre, jeunes filles qui travaillent, toutes, en un mot, voudront s'en procurer ! Beige caramel ou beige pâle. Tailles: 11 à 17.

—Morgan—Au deuxième.

Jeunes !

Élégants !

Quadrillés Glen

49.95

Vous verrez plus de costumes, le matin, le midi et le soir, que jamais auparavant et les quadrillés Glen seront la grande vogue. A la fois jolis et durables, d'une confection irréprochable, féminins et pratiques, d'une texture douce et ferme, ces costumes vous assureront le summum de satisfaction.

Tailles pour jeunes filles ou dames.

—Morgan—Au deuxième—En avant.



Deux modèles, le costume classique à une attache et le modèle à trois boutons, tous deux éternellement de bon goût.

FORUM de la Conservation des Vêtements

Faites servir les vieux vêtements masculins tout en réalisant une économie.

Voyez ce que nous avons fait avec des complets et paletots d'hommes. Nous contribuons ainsi à réduire le budget féminin.

EN ETALAGE TOUS LES JOURS — AUDITORIUM DU CINQUIEME ETAGE.

Leçons le mercredi à 3.30 p.m. et le jeudi à 11 a.m.



OCCASION

— DE —

COMPLETS

DEMAIN À

29.50

TWEEDS et WORSTEDS

Ces complets ne sont pas remarquables seulement par leur prix. Venez vous rendre compte quelle belle valeur vous obtiendrez pour vingt-neuf dollars et cinquante cents. Même si vous vous attendez de trouver un complet hors de l'ordinaire pour 29.50, vous ne serez pas désappointé. Nous avons tout intérêt à regrouper un grand nombre de complets plus chers à cette époque et vous aurez également tout avantage à venir demain. Afin de faire de cette occasion un événement hors de pair, nous avons ajouté à ce groupe un certain nombre de complets de qualité vraiment transcendante.

BLEU, GRIS ET BRUN. — Tailles 34 à 46.

—Morgan—Au rez-de-chaussée.

Des troupes allemandes quitteraient la Tunisie

Londres, 5, (B.U.P.)—Le correspondant du "News-Chronicle" de Londres laisse entendre aujourd'hui, dans une dépêche du front tunisien, que les Allemands se préparent à évacuer la Tunisie.

Il fait remarquer que les troupes axistes défendent de toutes leurs forces le corridor par lequel le corps africain de Rommel doit passer pour atteindre le nord de la Tunisie, mais assure que les Allemands se servent de soldats inférieurs, pour la plus grande part, et que les Britanniques les tiennent en échec ou les repoussent.

On a retiré, dit-il, les meilleurs soldats allemands vus auparavant dans la campagne de Tunisie pour ne laisser que les unités blindées.

"Je crois, écrit ce journaliste, que les Allemands retirent leurs meilleures troupes de Tunisie et les remplacent par des soldats qui tenteront simplement de résister jusqu'au jour où le corps africain aura pu s'échapper".

L'Axe est réduit aux expédients

SUITE DE LA PREMIERE PAGE

L'Italie a annoncé qu'à partir de samedi, il ne se vendra plus de spiritueux en ce pays, car on a besoin de l'alcool pour les industries de guerre.

C'est là une conséquence secondaire d'une rude épreuve, la plus rude des 41 mois de guerre, qui a commencé aujourd'hui pour l'Allemagne et tous ses satellites ou pays occupés en Europe.

Berlin lève l'arrière-ban

Non seulement de 100,000 à 120,000 petits établissements commerciaux doivent fermer le 15 mars en Allemagne mais Berlin a ordonné en outre la rentrée de tous les Allemands en pays occupés et neutres, rapporte Stockholm.

L'appel aux Allemands de l'étranger s'adresse aux réfugiés, aux demi-juifs et aux étrangères qui ont épousé des Allemands. Stockholm ajoute que l'Allemagne a promis à ses réfugiés en Suède, Suisse, Turquie et Portugal qu'elle leur laisserait leurs passeports, mais ils refusent de rentrer et, parmi eux, il y en a plusieurs qui étaient en bons termes avec les autorités nazies. On cite le cas d'un correspondant de journal nazi qui a refusé de se laisser rapatrier.

La Finlande, qui vacille déjà, serait irritée parce que l'Allemagne veut amener chez elle les Finlandaises qui ont épousé des soldats allemands au front finlandais. Les Finlandais ont violemment protesté et des Finlandaises, fiancées à des Allemands, ont retardé leur mariage.

Stockholm dit encore que l'Allemagne aura fort à faire pour mobiliser les milliers de tièdes nazis qui ont éludé le service militaire et le service industriel.

Sévères décrets allemands

On voit que les décrets de mobilisation sont sévères, parce que Stockholm note que les occupations d'agents d'assurances et de colporteurs sont interdites, que les coiffeurs ne pourront faire de manucure et ne pourront que couper les cheveux et raser, que presque tous les magasins de bijouterie, vaisselle, parfums et bombons seront fermés immédiatement et que le nombre des magasins de meubles, textiles, chaussures et jouets sera considérablement réduit.

La radio allemande annonce qu'à compter du 31 mars Vichy interdira complètement la vente d'appareils de radio. La production en est déjà arrêtée.

L'Allemagne a fait fermer de nombreux établissements commerciaux et industriels en Hollande afin de recruter de la main-d'oeuvre.

Stockholm dit que Vidkun Quisling, traître norvégien, a ordonné secrètement aux journaux norvégiens de cesser leurs attaques sur la Grande-Bretagne et de souligner que l'Allemagne peut perdre la guerre, ce qui permettrait au bolchevisme de se répandre en Europe.

Une colonne russe à 10 milles de Rostov

SUITE DE LA PREMIERE PAGE

(Le communiqué allemand parle de violentes attaques soviétiques dans la région de l'estuaire du Don, ce qui indique que les Russes sont à proximité de Rostov.)

Formidable ligne percée

Une ligne puissamment fortifiée au sud-est de Rostov a déjà été enfoncée par la prise de Kagalnitskaya.

A l'autre extrémité du front sud l'armée soviétique s'avance à travers de vastes champs de neige pour prendre Koursk dans une tenaille géante.

Une armée russe n'est qu'à 22 milles au nord de Koursk et la capture de Shohigry et de Tim place deux autres armées russes à portée de cette grande base.

Au centre du champ de bataille 1,400 soldats ennemis ont été tués dans la région de Kupyansk au cours de la prise de Dvurechnaya et de Borovaya.

Routes bloquées

Des avances rapides ont conduit les Russes à Staro Minskaya et Kanevskaya, de sorte que tous les chemins de fer et toutes les routes par lesquels 200,000 Allemands auraient pu reculer jusqu'à Rostov ont été sectionnés ou bloqués.

Staro Minskaya est à 38 milles de Yeisk mais à 24 milles seulement de la côte de l'estuaire de Yeisk. Kanevskaya est à 38 milles d'Akhtari, sur la côte.

Tenaille géante refermée

Moscou, 5. (B.U.P.) — La Russie a refermé les bras d'une tenaille géante autour de l'armée allemande du Caucase, aujourd'hui, et annihilé d'autres unités d'une deuxième armée encerclée sur le front de Koursk, à 280 milles au sud de Moscou.

S'avançant vers l'ouest au sud de la rivière Yeva, après avoir coupé toute retraite à l'armée du Caucase en s'emparant de Kuschevka et de Staro Minskaya, à 27 milles plus à l'ouest, les Russes se rapprochent de la côte de la mer d'Azov.

Ils foncent également vers la côte à 30 milles au sud de Staro Minskaya, après avoir enlevé le centre ferroviaire de Kanevskaya, séparé de la mer par des lacs et marécages.

L'infanterie, la cavalerie et les tanks soviétiques se sont donné pour mission de détruire les troupes axistes cernées entre Veronèje et Koursk, après avoir remporté de nouveaux gains sur le front du bassin de la Donetz.

Succès sur trois fronts

Dans son communiqué de midi le haut commandement a pu annoncer de nouveaux succès sur les trois principaux champs de bataille.

Au sud de Rostov non seulement les Russes s'avancent à toute vitesse vers la côte, mais ils sont sur le point de se lancer à l'assaut de Bataisk, à 10 milles au sud de la ville.

Sur le front sud de Rostov des troupes mobiles soviétiques ont capturé un grand centre dans la matinée et fait un nombre considérable de prisonniers. Des soldats de la garde russe ont mis un bataillon ennemi en déroute au cours d'un combat de deux heures.

Plus au sud, où les Russes se rapprochent de Krasnodar, des tanks ont enfoncé les défenses allemandes, tué mille Allemands, capturé 19 tanks, 68 canons, 30 tracteurs et d'autre matériel de guerre.

(La Russie n'a pas encore annoncé que ses fusiliers marins ont établi une tête de plage au nord de Novorossisk après un débarquement en masse sur la côte. La nouvelle a cet effet a été donnée par Berlin).

(Il est difficile de préciser quel est le nombre de soldats axistes pris au piège dans la région sise au sud de Rostov. Il y en avait autrefois 25 divisions. Depuis plusieurs jours cependant les Allemands battent précipitamment en retraite à travers Rostov et les milieux militaires de Londres calculent qu'il peut y avoir 100,000 hommes au plus dans cette trappe).

Pertes nazies à Koursk

Sur le front de Koursk où, depuis le début de leur offensive le 27 janvier, les Russes ont tué 17,000 hommes et en ont capturé 27,000 autres, l'armée soviétique a fait 1,485 autres prisonniers durant la nuit après en avoir capturé 3,000 hier.

A date 143 tanks, 570 canons, 202 mortiers, 657 mitrailleuses, 12,000 fusils, 310,000 obus, 400,000 cartouches, 70 postes sans-filistes, 2,361 camions, 447 motocyclettes, 32 trains et 122 dépôts de toutes sortes ont été capturés sur ce front seulement.

Un nombre considérable de nouvelles localités ont été enlevées en ces dernières heures.

Sur le front Ukraine-Donetz, plus au sud, les Russes ont capturé une position stratégique dans la matinée, tué plus de 600 Nazis et détruit trois chars d'assaut.

Au sud de Kupyansk, dans la région de Krasny Liman à 97 milles au sud de Kharkov, une unité soviétique a capturé à elle seule plusieurs centres importants au cours de la nuit et de la matinée.

Vaine contre-attaque

Les Allemands ont lancé 6,000 hommes dans une contre-attaque de ce côté mais ils ont été mis en déroute et 10 tanks ont été détruits.

Le communiqué de minuit a annoncé la prise de Tim, à 40 milles à l'est de Koursk; de Shohigry, à 30 milles plus à l'est; de Cherimissinovo, à 15 milles à l'est de Shohigry et de Kolpny, à 47 milles au nord-est de Koursk.

Le communiqué spécial a annoncé que parmi les 13,000 prisonniers capturés sur ce front en ces derniers cinq jours se trouve le commandant du 3ème corps d'armée hongrois, le major-général Storm; son compagnon d'artillerie, le général Deszin et le major-général Czato.

Durant la même période 5,000 soldats ont été tués.

Des dépêches de Stockholm rapportent de Berlin que les Russes augmentent leur pression sur le front de Koursk et jettent dans la bataille des troupes libérées du front de Stalingrad.

En Ukraine les Russes ont occupé hier les centres de Dvurechnaya, à 12 milles au nord-est de Kupyansk et de Borovaya, 24 milles au sud.

Turin, Spezia, Ruhr, Lorient bombardés

SUITE DE LA PREMIERE PAGE

Il signale aussi la destruction d'un avion de bombardement JU-88 par un avion Halifax de l'Aviation Canadienne qui faisait une patrouille contre les sous-marins sur le golfe de Gascogne.

Opinion des Canadiens

Les aviateurs canadiens ont déclaré, à leur retour, que le raid sur Turin fut facile. Ils ajoutent que les usines de construction de moteurs dans cette ville ont été durement ravagées.

Le raid sur la Spezia est le premier de la présente guerre contre cette place fortifiée. Il s'agit de l'un des ports pour la construction de canons géants que des établissements pour la fabrication du matériel électrique et de engins de guerre pour les sous-marins particulièrement les torpilles.

Le haut commandement militaire d'Italie mande que plusieurs vagues d'avions de bombardement se sont succédé sur la ville de Turin et sur les environs. Il ajoute que plusieurs édifices furent endommagés. Mais il déclare que l'on ne connaît pas encore le nombre des victimes.

Un autre communiqué du haut commandement radiodiffusé de Rome prétend que le bombardement de la Spezia a été moins violent. Il dit que les bombes n'y firent que de légers dommages.

Le voyage de la Royal Air Force a commencé, à travers la Manche, au milieu de l'après-midi d'hier, alors que de grandes formations d'avions de bombardement se dirigèrent vers le nord de la France, escortées par des escadrilles d'avions de combat Spitfire.

Les coups portés la nuit dernière constituent, dit-on de part digne de foi, la plus puissante opération contre trois pays en une seule nuit que les autorités aériennes britanniques aient encore déclenchée.

Aucune nuit ne peut être comparable à celle-ci.

Pourtant, en 1940, la Royal Air Force a effectué des attaques en une seule et même nuit contre des aérodromes allemands et contre des "ports d'invasion" en Hollande et en France.

Un long voyage

C'est la première fois depuis le 11 décembre dernier que des avions de bombardement partent de bases en Grande-Bretagne pour faire le long voyage à travers les Alpes pour attaquer le nord de l'Italie.

Le raid de décembre avait aussi été dirigé contre Turin. Il avait été très destructeur. Ce fut, à cette époque, le dernier de la série de grands raids contre les centres industriels d'Italie, entre autres Gênes et Milan, qui constituèrent une longue offensive de deux mois.

Les conditions atmosphériques étaient excellentes, la nuit dernière à Turin. Le centre de cette ville, que l'on désigne sous le nom particulier de la "Cité", fut abondamment bombardé et avec une grande violence. La raison en est que c'est le centre de l'industrie automobile de l'Italie.

"Les défenses de la ville avaient évidemment été renforcées, mais elles ne furent pas plus efficaces qu'au mois de décembre dernier", a-t-on annoncé à Londres.

La Spezia est la principale base navale du nord de l'Italie. Elle est à 60 milles au sud-est de Gênes, et à 120 milles au sud-est de Turin.

Température favorable

La température fut également favorable dans la région de Lorient et le bombardement y fut "lourd et concentré". Tout au cours du mois de janvier, la Royal Air Force a nombre de fois ravagé Lorient.

Là se trouve la grande base navale des sous-marins d'Hitler qui attaquent les navires des Alliés dans l'Atlantique.

C'est vendredi dernier que Lorient fut bombardé pour la dernière fois.

Les autorités n'ont pas immédiatement révélé quels sont les objectifs qui ont été attaqués dans la Ruhr la nuit dernière.

L'annonce officielle dit simplement que des objectifs de cette région industrielle "ont été bombardés au cours d'envolées de reconnaissance sur l'Allemagne".

Le raid de la nuit dernière est le troisième raid successif dans le même nombre de nuits de la part de la Royal Air Force sur le continent européen.

Il faisait suite à des raids de jour effectués hier par des avions britanniques, canadiens et américains sur le nord de l'Allemagne. Il fait aussi partie de cette offensive aérienne qui se poursuit sans arrêt, jour et nuit.

De puissantes formations d'avions de bombardement quadrimoteurs des Etats-Unis ont participé au raid de jour d'hier sur le nord-ouest de l'Allemagne. Ils ont jeté des tonnes d'explosifs sur l'ennemi.

Cinq avions américains ne sont pas revenus à leurs bases, mais de nombreux avions ennemis ont été abattus.

Raid sur Palerme

Le Caire, 5. (B.U.P.) — Le commandement du Proche Orient a annoncé, aujourd'hui, que des avions alliés ont bombardé de nouveau, dans la nuit de mercredi, le port de Palerme, en Sicile. Il y ont allumé des incendies. Ils ont aussi attaqué, hier, des navires au large de la Tunisie.

Trapani bombardé

Rome, 5. (Radiodiffusion italienne entendue par la B.U.P. à Londres) —Un communiqué annonce, aujourd'hui, que Trapani, en Sicile, a été bombardé par des avions ennemis.

La Russie a modifié ses plans

SUITE DE LA PREMIERE PAGE

en tués, blessés et prisonniers, en date du 19 janvier, atteignaient au moins 700,000 hommes.

Deux autres facteurs sont entrés en ligne de compte lorsque le haut commandement soviétique a modifié ses plans de campagne. Il y a d'abord l'affaiblissement du moral allemand et le fait que l'artillerie russe a trouvé le secret d'aménager des voies à l'infanterie à travers les défenses en profondeur de l'ennemi.

Pesant tous ses mots, ce personnage a déclaré que le soldat nazi ne résiste plus avec la même vigueur et qu'il n'a plus la même confiance dans son haut commandement.

En détruisant des fortifications s'étendant de 8 à 12 milles en profondeur devant Leningrad, les Russes ont démontré qu'ils peuvent briser n'importe quel système défensif, et c'est là un fait de grande importance, puisque les Nazis sont passés maîtres dans la construction de défenses fixes.

25 avions axistes descendus à Gabès

SUITE DE LA PREMIERE PAGE

S'il est vrai que ces unités de la huitième armée ont atteint les rangs américains, il est probable qu'elles se sont infiltrées autour de la ligne Mareth. On dit que l'unité américaine la plus proche se trouve à Gafsa, au nord-ouest du port de Gabès.

La radio du Maroc laisse entendre ensuite que le principal corps de la huitième armée se trouve actuellement tout près de la frontière de Tunisie. Le commandement britannique du Moyen-Orient annonce aujourd'hui des opérations de patrouille dans la région de la frontière.

On a annoncé officiellement que des patrouilles alliées avaient traversé la frontière tunisienne.

L'ennemi s'organise

Quartiers généraux alliés en Afrique du Nord, 5. (B.U.P.) — On croit aujourd'hui que les Allemands tentent d'établir une puissante ligne de défense sur le versant est de Tunisie pour offrir une voie de retraite au corps africain. On rapporte que Rommel réorganise ses troupes derrière la ligne Mareth, que les Italiens ont partiellement détruite après la chute de la France en 1940.

Le principal problème de l'ennemi à la ligne Mareth est de prévenir une attaque de flanc. De plus cette ligne peut être enfoncée de front par une puissante force d'assaut comme celle dont dispose le général Montgomery.

Pour éviter cette manoeuvre, il est probable que le général Arnim déclenchera une série d'attaques dans le sud-ouest de Tunis.

Dans le nord, la première armée britannique semble occuper une excellente position de défense, bien que les Allemands occupent les meilleures positions qui protègent les approches de Tunis et de Bizerte.

Les Italiens, une nuisance

Dans le secteur central, les Américains viennent au secours des Français qui ont été obligés de reculer après avoir perdu le défilé de Faid. La situation est statique, dit-on, dans cette région.

Dans le sud, les Américains font une deuxième pause après avoir capturé l'avant-poste allemand de Sened, sur la route qui relie Sfax et Gafsa. Il semble probable que c'est dans ce coin que les Allemands déclencheront leur prochaine attaque.

Les commentateurs militaires oublient de mentionner les Italiens, mais c'est probablement parce que ces troupes sont plutôt une nuisance pour les Allemands qu'une aide.

On croit que c'est la crainte d'un différend politique entre Hitler et Mussolini qui a poussé Rommel à aider aux soldats italiens à sortir de la Tripolitaine. Les Italiens ne représentent que le tiers des forces axistes en Tunisie.

Préparatifs prudents

Quartiers généraux alliés en Afrique du nord, 5. (P.C.) — Les huitième et première armées britanniques, avec l'aide puissante des Américains et des Français, se préparent à livrer le combat ultime qui vise à chasser les troupes axistes en mer.

Les campagnes du Moyen-Orient et du nord d'Afrique entraîneront une puissante concentration alliée qui attaquera l'ennemi de l'ouest et du sud. Les événements se succèdent lentement, pour le moment, mais ils tendent tous vers cette fin.

Actuellement, Alliés et Axistes manifestent la plus grande prudence et cherchent à découvrir les manoeuvres et les tactiques de l'adversaire. On signale des mouvements de troupes sur toute l'étendue du front. On rapporte un grand nombre de rencontres locales et des opérations de patrouilles qui attaquent et contre-attaquent. Les troupes luttent continuellement pour la domination des défilés de montagnes.

Emulation entre Alliés

Des escarmouches auxquelles ne prend part qu'un bataillon tiennent les forces en alerte continuelle dans le secteur de Robaa, au sud-ouest de Pont du Fahs. Les Allemands s'efforcent de gagner du terrain élevé; les Alliés les arrêtent et tentent eux-mêmes de gagner du terrain.

Il existe une émulation salutaire entre la première armée britannique et les Américains d'une part et la huitième armée de l'autre, qui visent à arriver en premier à Sfax, Sousse, Tunis et Bizerte. Cette émulation n'empêche pas toutes les troupes de travailler dans la plus grande coopération pour la réalisation du plan d'ensemble. Les commandements du Moyen-Orient et du nord de l'Afrique échangent continuellement des opinions et des renseignements.

Tandis que les opérations de terre visent à obtenir les avantages géographiques avant la grande attaque, l'aviation américaine qui augmente sa puissance continuellement bat la marche et, chaque jour, porte de durs coups à l'ennemi.

500 avions axistes détruits

La liste des pertes aériennes ennemies du 8 novembre au 28 janvier démontre l'habileté des aviateurs alliés. Les escadrilles alliées ont descendu 500 avions axistes durant cette période dans le nord de l'Afrique, tandis qu'elles n'ont perdu que 200 appareils.

Communiqué du Caire

Le Caire, 5, (P.A.) — Les opérations de patrouille ont continué, hier, "dans la région de la frontière tunisienne", rapporte aujourd'hui le communiqué britannique du Caire, et les bombardiers-chasseurs alliés ont attaqué des petits navires au large de la côte d'Afrique. Le bulletin ajoute qu'il y a peu de développements importants à signaler sur le théâtre de guerre de la Libye.

Un péril d'invasion promptement paré

Washington, 5. (P.A.) — Une menace d'invasion des Etats-Unis a été déjouée l'an dernier et l'ennemi a été défait sur l'océan bien que l'on n'ait su le péril que 30 minutes d'avance, a dit à un comité de la Chambre le colonel Edgar-S. Gorrell, président de l'Association des transports aériens d'Amérique.

"Avec une avance de seulement 30 minutes, on a dépêché suffisamment d'avions pour battre l'ennemi avant qu'il atteignit nos rivages, a dit cet officier qui fut chef d'état-major du corps expéditionnaire américain durant la précédente guerre. Il n'a pas voulu s'expliquer davantage. Il faisait apparemment allusion à la bataille de Midway. Les autorités militaires n'ont pas connaissance d'autre bataille de ce genre au large des côtes américaines continentales.

Le colonel a aussi déclaré au comité que les Etats-Unis sont en première place pour ce qui est de l'industrie aéronautique.

La médaille du Congrès réclamée pour Roosevelt

Boston, 5. (B.U.P.) — Le Boston Post a proposé aujourd'hui que la médaille d'honneur du Congrès soit accordée au président Roosevelt pour son voyage en Afrique du nord.

"Bien que cette médaille doive être remise par le président, d'après la loi au nom du Congrès, écrit le journal dans un éditorial, le Congrès a le pouvoir de l'accorder, par une loi spéciale. Il y a un précédent. "Le Congrès a déjà accordé cette médaille pour des voyages historiques à Richard Byrd et Floyd Bennett, pour leur envolée au pôle nord et à Charles Lindbergh, pour son voyage à Paris. "Il est certain que notre président, qui a manifesté autant de courage que ces hommes en accomplissant son voyage en Afrique, mérite cette médaille."

Fin d'un amiral italien

Londres, 5. — BUP — Radio-Rome a rapporté hier soir que l'amiral Toscani, commandant d'une escadre italienne de croiseurs légers, a péri avec son navire "au cours d'une mission d'une très grande importance".

Inspection française d'armes américaines



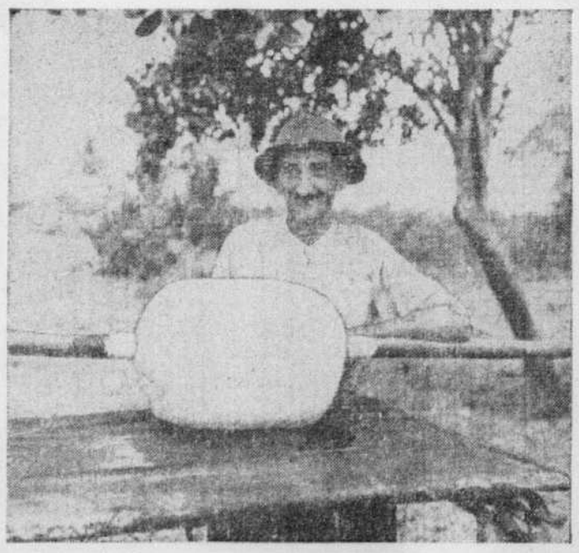
Le général Jean-Marie BERGERET, un des chefs français en Afrique du nord et qu'on dit chargé d'une mission militaire au Canada, inspecte ici 13 avions de chasse américains Warhawk P-40 qui seront remis aux forces aériennes françaises libres. Il est accompagné du major-général Carl SPAATZ, chef des opérations aériennes américaines et alliées en Afrique du nord.

Chef japonais décédé



Le général Senjuro HAYASHI, ancien premier ministre du Japon et l'un des plus puissants chefs militaires japonais, qui vient de mourir à l'âge de 67 ans. Hayashi était président de la Ligue orientale asiatique créée, il y a deux ans, pour accroître l'exploitation japonaise des territoires conquis.

Le caoutchouc de cueillette



Avant la guerre actuelle, le caoutchouc de cueillette avait perdu de son importance; l'industrie d'Europe et d'Amérique du Nord se fournissait en grande partie dans les plantations de caoutchouc de la Malaisie. Depuis que le Japon s'est emparé de cette dernière, on est revenu au caoutchouc de cueillette, qui provient surtout des forêts de l'Amérique du Sud.

Voici M. JOSE SOARES, Brésilien expérimenté dans la cueillette, photographié à côté d'une boule de latex de 110 livres, coagulé à la fumée. Le lastex est tiré de l'hévéa. Le soir, M. SOARES revient avec un récipient plein du liquide. Il allume un feu dans une fosse, fume le latex versé graduellement, au moyen d'une tasse, sur une perche ou un battoir. Il tourne constamment la perche ou le battoir au-dessus du feu; le caoutchouc se solidifie à mesure. Le procédé est lent; il faut jusqu'à 10 jours pour amasser une boule d'une centaine de livres. Ensuite on dégage la boule de la perche, on la marque; elle est alors prête pour l'exportation.

Chez WOODHOUSE

Ouvert ce soir jusqu'à 9 p.m. et jusqu'à 10 p.m. demain



COMPLETS en WORSTED

pour MESSIEURS

Tout homme qui désire se procurer un bon complet ne devrait pas manquer de venir voir ceux-ci. Surtout en un temps comme celui que nous traversons, il importe que tout achat soit absolument nécessaire — et chaque dollar dépensé doit rapporter le plus possible des points de vue qualité et durée. Ces complets ont été expertement confectionnés. Nouveaux tons de rayures grises, bleues et brunes dans le modèle victoire. Tailles 35 à 46.

$19.95



PALETOTS

pour HOMMES

Dans Cette Vaste Collection de Superbes Paletots pour Hommes vous Trouverez une autre Satisfaction que celle de l'oeil.

En plus d'être élégants ils ont été confectionnés en vue du parfait confort aux jours froids, et possèdent cette caractéristique de confection excellente qu'on rencontre dans les paletots à prix plus élevés. Les modèles ont été conçus de façon à durer plusieurs hivers. Même la couture de la moindre importance a été l'objet du plus grand soin. Choix varié de teintes et de modèles. Manches ailette, genre tubulaire, raglan et sénateur. Tailles 34 à 46.

$15.95

$19.50

AU RAYON DES VETEMENTS POUR GARÇONS



COMPLETS

pour garçonnets

Ces complets, 3 pièces, pour garçonnets, constituent des occasions remarquables. Ils sont chic et durables. Expertement confectionnés, ils sont en tous points conformes à notre désir de vous donner le plus pour votre argent. — Rayures bleues, grises et brunes. Tailles: 24 à 28. — L'ensemble comprend: 1 culotte, 1 breeches et un veston de forme droite à trois boutons.

$10.95

PARDESSUS

pour GARÇONNETS

Des points de vue élégance et qualité ces paletots pour garçonnets sont insurpassables. Ne manquez pas de venir les voir — les examiner — et vous vous rendrez immédiatement compte de leur confection experte, de leur durabilité et de leur parfaite élégance. Balmacaan, raglan, et modèle garde de toute teinte. — Tailles: 24 à 27.

$8.95

WOODHOUSE & CO., Limited

105 OUEST, STE-CATHERINE MONTREAL, QUE.

Succursales

DRUMMONDVILLE 447 LINDSAY | SHERBROOKE 10 WELLINGTON SUD | QUEBEC 65 rue DE LA COURONNE | SHAWINIGAN FALLS — 90 5ième AVENUE | ST-JEROME 294-296 rue S.-GEORGES | ST-HYACINTHE 55 S.-FRANÇOIS | CAMPBELLTON, N. B. | RIMOUSKI 198 S.-GERMAIN

GRANBY, 174 RUE PRINCIPALE — TROIS-RIVIERES, 1258 RUE NOTRE-DAME — ST-JEAN, QUE., 119 RUE RICHELIEU

LACHUTE, 234 RUE PRINCIPALE — HAWKESBURY, 37 OUEST, RUE PRINCIPALE, ONT. — LA TUQUE, 21 RUE COMMERCIALE — ASBESTOS, 188 RUE BOURDEAU.

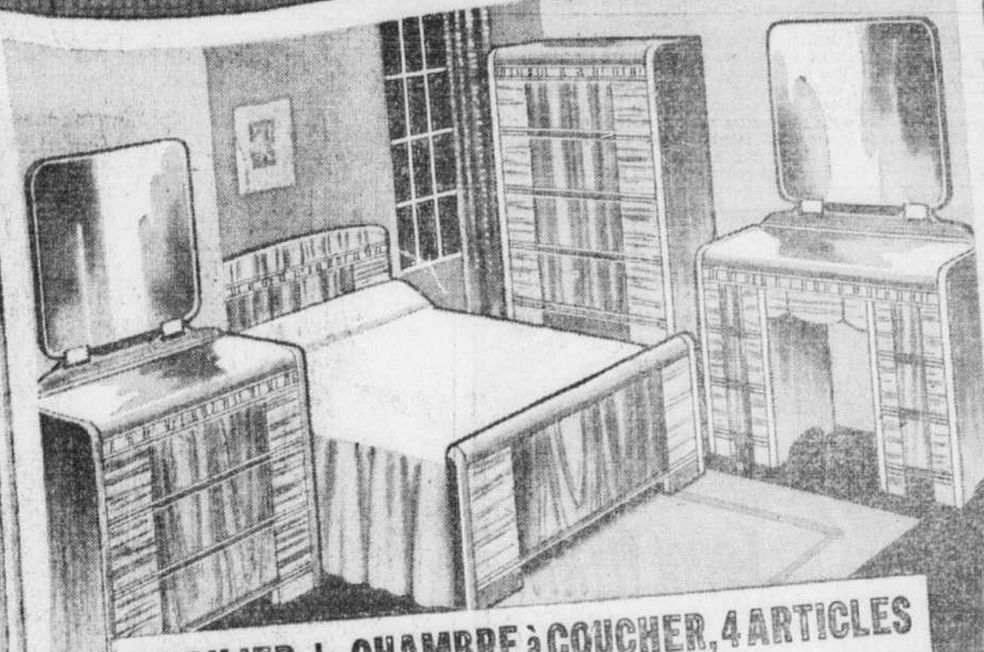
Chez

Woodhouse

MODÈLES D'AMÉNAGEMENT !

Chacun des mobiliers représentés à un bas prix intéressant

OUVERT JUSQU'A 9 HEURES CE SOIR ET JUSQU'A 10 P.M. SAMEDI

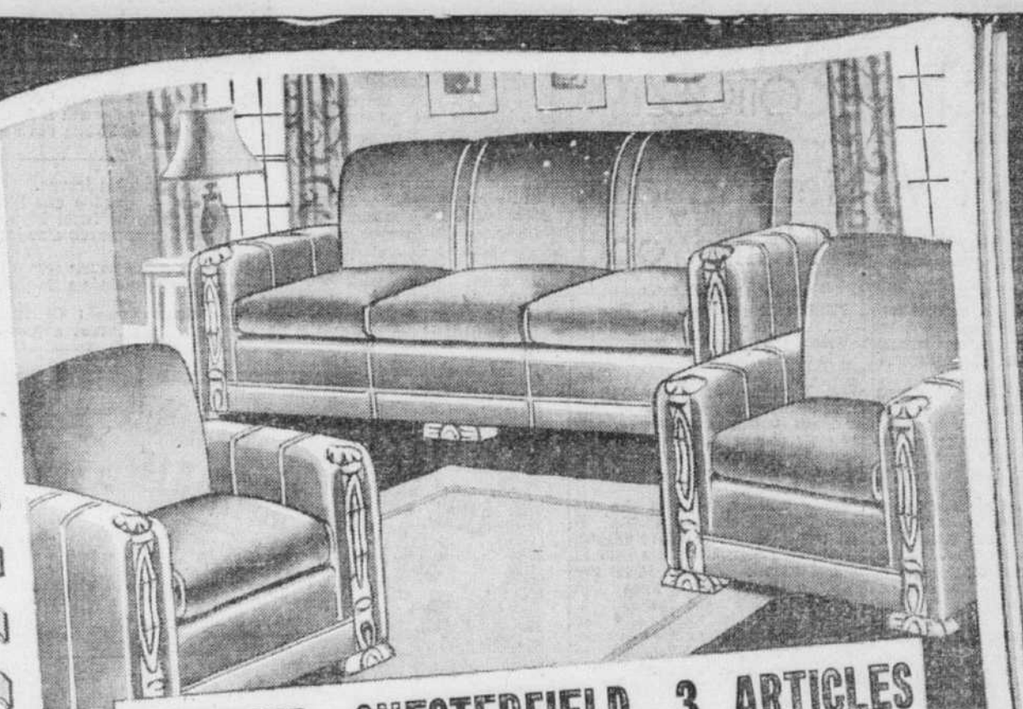


MOBILIER de CHAMBRE à COUCHER, 4 ARTICLES

en véritable noyer combiné

Mobilier de chambre à coucher de 4 articles, dessin moderne dernier cri. Construction à quintuple placage. Modèle attrayant. Miroirs carrés. Le mobilier comprend : Commode, Chiffonnier, Coiffeuse échancrée à hauteur des genoux et grand lit. — EXACTEMENT TEL QUE LE CLICHE .....

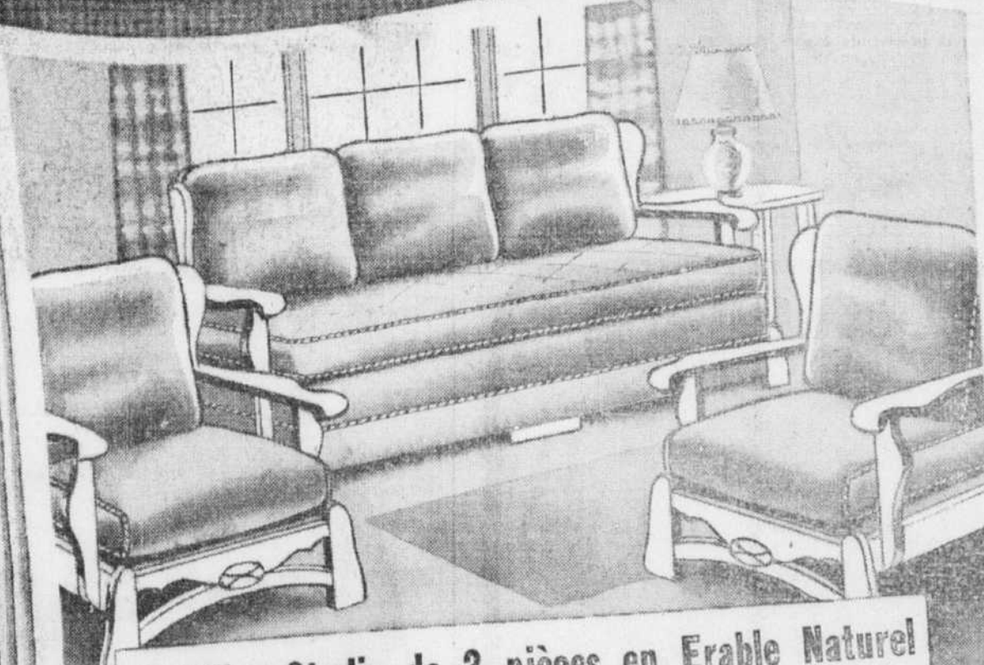
$139



MOBILIER CHESTERFIELD, 3 ARTICLES

Un magnifique mobilier chesterfield recouvert en reps et un parfait exemple du dessin classique des plus charmants et des plus chic dans tout living room. De jolies sculptures ornent les trois articles. Une solide construction rend ce mobilier des plus confortables .....

$99



Mobilier Studio de 3 pièces en Erable Naturel

Mobilier studio de trois pièces, magnifique et spacieusement confortable, entièrement construit en érable naturel pour une longue durée. Le dossier du divan est garni de trois coussins à ressorts des plus confortables et s'ouvre pour former un lit double ou des lits jumeaux. Le mobilier est entièrement à ressorts avec bras et pieds de forme artistique. — EXACTEMENT COMME LE CLICHE .....

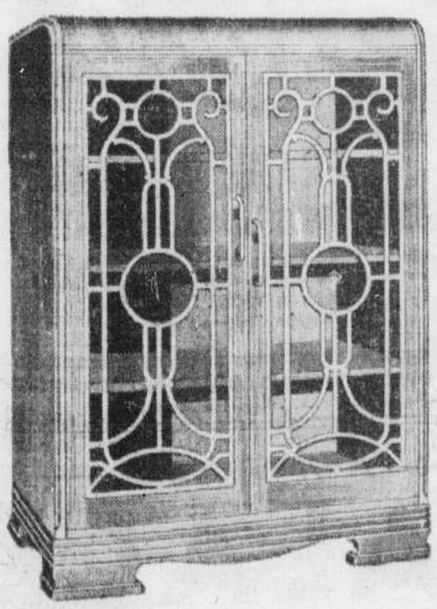
$142.50



MOBILIER de SALLE à DEJEUNER DE 6 PIECES

Charmant est le terme qui convient à ce joli mobilier de salle à déjeuner de 6 pièces de dessin "Cascade". Construction durable en merisier fini naturel et rouge. Remarquez les magnifiques lignes du dessin de ce mobilier. Le buffet possède amplement d'espace pour la vaisselle, l'argenterie et la lingerie de table. La table s'agrandit pour accommoder confortablement huit personnes et les chaises à sièges en bois sont de construction d'une solidité exceptionnelle. Prix modéré

$49



Bibliothèque à double porte

Bibliothèque à double porte, fini noyer et dessus cascade. Donnera plus de cachet à votre foyer.

$21



Matelas Rembourrés de Coton

Matelas de coton de bonne qualité, confortables et bien rembourrés. Toutes les grandeurs ordinaires . . . . .

$6.95

Pas de commandes par téléphone ou P.S.L.

LAMPE de TABLE et ABAT-JOUR en SOIE

Lampe de table et abat-jour en soie d'un dessin magnifique. Modèle gracieux et monté sur base en métal.

$8.45



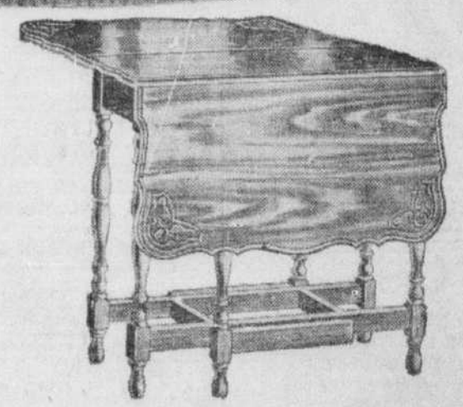


TABLE GATELEG

A DESSUS EN NOYER MASSIF

Table Gateleg à dessus en noyer massif avec dessins sculptés sur les coins. Accommodera six personnes

$16.95

WOODHOUSE & CO., Limited

105 OUEST STE-CATHERINE
MONTREAL, QUE.

SUCCURSALES :

DRUMMONDVILLE 447 LINDSAY | SHERBROOKE 10 WELLINGTON SUD | QUEBEC 65 rue DE LA COURONNE | SHAWINIGAN FALLS — 90 5ième AVENUE | ST-JEROME 294-296 rue S.-GEORGES | ST-HYACINTHE 55 S.-FRANÇOIS | CAMPBELLTON N. B.

RIMOUSKI 158 S.-GERMAIN — GRANBY 174 RUE PRINCIPALE — TROIS-RIVIERES 1258 RUE NOTRE-DAME — S.-JEAN, QUE. 119 RUE RICHELIEU —

LACHUTE, 234 RUE PRINCIPALE — HAWKESBURY, 37 OUEST RUE PRINCIPALE — LA TUQUE, 21 RUE COMMERCIALE — ASBESTOS, 188 RUE BOURDEAU.

Au Français et au York



Sonja Henie et John Payne dans une scène du film "Iceland", qui passera dès demain à ces deux cinémas United.

spectacles et concerts

Comment Walter Pidgeon s'est imposé à Hollywood

Walter Pidgeon, en vedette au Palace dans "White Cargo", est né au Nouveau-Brunswick, de parents anglais-irlandais, le 23 septembre 1898.

Hollywood fut estomaqué quand Walter Pidgeon arriva dans la capitale du film, mais quand il partit c'est lui qui était estomaqué de se voir engager à un prix fabuleux et qu'on ne lui laissât rien faire pour gagner son salaire.

Le film parlant était encore en enfance quand Walter alla du Broadway à Hollywood pour être star à l'écran argenté. Il y a treize ans de cela. Pidgeon commença sa carrière avec fanfare et trompettes, mais pendant six mois il ne fit que demander du travail pour le salaire qu'on lui payait. Les studios ne voulaient pas en entendre parler, et après maints arguments Walter finalement reçut son congé. Il tourna quelques films pour d'autres studios, puis retourna à New York pour continuer sa carrière théâtrale.

Pidgeon possède une belle voix chantante, et c'est ce qui lui fit choisir le théâtre comme carrière. Elève aux écoles publiques de Saint-Jean, N.-B., ses professeurs remarquèrent ses talents pour le chant. De fait, il fut une fois expulsé de l'école pour avoir "chanté plus fort" que le professeur de chant, jaloux de sa belle voix. Pidgeon alla à l'école des Hautes-Etudes de Saint-Jean et gradua à l'Université du Nouveau-Brunswick. C'est là qu'il se distingua sur la scène, en football et hockey.

A la déclaration de guerre de 1914, Pidgeon fut un des premiers à s'enrôler. Il combattit pendant toute la durée de la guerre. Il refusa de parler de ses expériences de guerre, mais ses amis disent qu'il se couvrit de gloire et montrent comme preuve les nombreuses médailles qu'il mérita pour sa bravoure.

Après la guerre, Pidgeon alla aux Etats-Unis chercher un emploi. Il alla voir E.-E. Clive, l'acteur anglais, lui dit qu'il était un bon acteur et qu'il pouvait le prouver. Il fut engagé. Il fit ses débuts dans "You Never Can Tell", qui fut suivi de "Pygmalion", "Androcles and the Lion", ainsi que de nombre d'autres pièces où son jeu fut louangé par les critiques. Mais tout à coup Walter laisse le théâtre pour se lancer dans la finance.

Il accepta un emploi dans une banque de Boston et pensa avoir à jamais rompu avec le théâtre. Par hasard, il rencontra Fred Astaire, qui l'entendit chanter dans une soirée, et encore une fois, le cours de sa destinée fut changé. Astaire fut étonné d'apprendre que Walter avait abandonné le théâtre et le persuada d'y retourner. Il y revint comme jeune premier aux côtés d'Elsie Janis, et ils firent ensemble une tournée dans différents centres de l'Est des Etats-Unis et finalement revinrent sur le Broadway. Il fit aussi une tournée en Angleterre, et à son retour il s'était acquis une réputation internationale. Ses derniers succès à la scène furent "No More Ladies", "Something Guay", "Night of Jan. 16th" et "Theres Wisdom in Waman". Entre ses films, citons "Fatal Lady", "Big Brown Eyes", "She's Dangerous", "As Good as Married", "Mrs Miniver", etc.

Horaire des cinémas

CAPITOL: "Gentleman Jim", 10 h. 10, 1.05, 4., 6.50, 9.45; "Secret Enemies", 11 h. 50, 2.45, 5.40, 8.35.

HIS MAJESTY'S: "Keep Fit", 12 h. 2.25, 4.55, 7.30, 10.05; "Tower of Terror", 1 h. 20, 3.45, 6.15, 8.50.

LOEW'S: "The Black Swan", 10 h. 12.10, 2.40, 5.05, 7.35, 10.05.

ORPHEUM: "Crystal Ball", 11 h. 05, 1.15, 3.25, 5.30, 7.40, 9.50.

PALACE: "White Cargo", 11 h. 25, 2.05, 5.40, 7.20, 9.50.

PRINCESS: "Whistling In The Dark", 11 h. 30, 2.10, 4.45, 7.35, 10.15; "Northwest Rangers", 10 h. 15, 12.55, 3.35, 6.15, 8.55.

S.-DENIS: "Les Trois Mères", 12 h. 50, 4.08, 6.46, 10.04; "Sept hommes et une Femme", 2 h. 03, 5.21, 8.39.

Matinée Symphonique

Demain après-midi, au Plateau, aura lieu la Matinée musicale pour la jeunesse. L'orchestre des Concerts Symphoniques de Montréal sera dirigé par M. Désiré Defauw, et le programme comprendra "Pelléas et Mélisande", de Fauré, des mélodies de Fauré chantées par Léopold Simoneau et la Première Symphonie de Brahms. Cette matinée sera sous la présidence d'honneur de Mme Arthur Léger. Elle commencera à trois heures précises. (Communiqué)

Quelques mots sur les nouveaux films

"Whistling in Dixie": Ce film, mettant en vedette le comédien Red Skelton, Ann Rutherford et Diana Lewis, passe dès aujourd'hui au Princess.

C'est une comédie pleine de piquant où les péripéties s'enchaînent à un rythme endiablé. Les autres interprètes de ce film sont: Peter Whitney, Celia Travers, Lucien Littlefield, Louis Mason, Mark Daniels, Pierre Watkin, Emmett Vogan.

Le scénar. est basé sur une oeuvre de Nat Perrin. Sylvan Simon a dirigé les prises de vues.

Le second film au programme est, "Northwest Rangers", avec James Craig et Patricia Dane dans les rôles principaux. C'est un film d'aventure des plus excitants qui se déroule dans des décors grandioses et que chaque cinéphile goûtera à sa juste valeur.

D'abondants sujets courts complètent le programme du Princess.

"Gentleman Jim": Ce film est retenu à l'affiche pour une 2e semaine. L'histoire de "Gentleman Jim" débute en 1880 à San Francisco, époque à laquelle les parties de boxe étaient bannies par la loi, mais approuvées par la foule. James-J. Corbett, employé de banque ambitieux, et son ami Walter Lowrie étaient des enthousiastes de l'arène.

A l'occasion d'une exhibition, Corbett décroche le titre de champion dans un match contre un boxeur anglais célèbre, au fameux Olympic Club. C'est le début d'une carrière au cours de laquelle Corbett rencontra les meilleurs boxeurs du temps, gagnant et des batailles et le coeur d'une adorable femme.

C'est cette biographie que l'écran a voulu ressusciter. Errol Flynn et Alexis Smith font partie d'une forte distribution.

Plusieurs sujets courts complètent le programme du cinéma Capitol.

"The Black Swan": Ce film a obtenu une telle faveur auprès des cinéphiles ces derniers jours, que la direction du cinéma Loew's a décidé de le retenir à l'affiche une seconde semaine. Tyrone Power et Maureen O'Hara en sont les vedettes. Cette production en couleurs nous reporte au temps des pirates de haute mer.

Le film est rempli de scènes à effet tournées en extérieurs. Les scènes de combat sont des plus réalistes, et nous ramènent au temps du cinéma muet où abondaient les films de grande envergure et à grand déploiement. Depuis le début de la guerre, on aura remarqué que de tels films sont excessivement rares. Raison de plus pour voir "The Black Swan", pour lequel les producteurs n'ont rien ménagé. La figuration est des plus nombreuses, et les accessoires font songer aux jours où l'opulence régnait dans les studios d'Hollywood. Plusieurs sujets courts du plus haut intérêt terminent le programme du Loew's.

"You Were Never Lovelier": D'aujourd'hui à lundi, le film principal au cinéma Impérial est "You were never Loyelier", avec Rita Hayworth, Fred Astaire, Adolphe Menjou.

Les complications de l'intrigue sont des plus amusantes. "You were never Lovelier" est essentiellement un film gai. Ceux qui y chercheront une intrigue forte seront déçus mais chacun se reposera à entendre la musique brillante qu'il contient.

Le second film à l'affiche est "Omaha Trail", avec James Craig et Pamela Blake. Ce film d'action a trait à la construction du chemin de fer dans les Etats du Kansas et du Nebraska. C'est un film aux rudes images comme les gens qui y évoluent.

A l'affiche du Loew's et du Palace



Tyrone Power et Maureen O'Hara dans une scène du film en couleurs "The Black Swan", qui passe en 2e semaine au Loew's; à droite, Richard Carlson et Hedy Lamarr dans le film "White Cargo", au programme du Palace dès aujourd'hui.

UNE HISTOIRE D'AMOUR SOUS LA MITRAILLE EN RUSSIE!

MASHENKA

Le meilleur film depuis "GIRL FROM LENINGRAD"

plus NOTRE PROGRAMME RÉGULIER D'ACTUALITÉS

Newsreel THEATRE 2e SEMAINE 30¢ N'IMPORTE QUAND

Une aventure fabuleuse

Un garçon gai, robuste et fort, qui a des moments de tendresse pour adoucir la PUISSANCE DE SES COUPS!

ERROL FLYNN and gorgeous ALEXIS SMITH in "GENTLEMAN Jim"

with JACK CARSON ALAN HALE

Une histoire épatante Avec une troupe remarquable!

Capitol 2e SEMAINE

Added Feature "SECRET ENEMIES"

"JE SUIS TONDELAYO"

C'est par ces mots d'un charme magique qu'Hedy Lamarr fait son entrée en scène dans le plus sensationnel film sentimental de l'année adapté de la pièce universellement réputée!

Elle fait impression dans son LURONG (plus qu'un sarong)

Elle sait comment tourner la tête d'un homme... et comment tirer sa révérence.

HEDY LAMARR WALTER PIDGEON

WHITE CARGO with FRANK MORGAN

RICHARD CARLSON · REGINALD OWEN · HENRY O'NEILL

Avez-vous entendu la chanson si prenante TONDELAYO inspirée de "WHITE CARGO"?

Scénario de Leon Gordon. D'après la pièce de Leon Gordon ● Basé sur un roman d'Ida Vera Simonton ● Mise en scène de RICHARD THORPE ● Une production VICTOR SAVILLE ● Un film Metro-Goldwyn-Mayer

Extra! "ATCA" CE QU'EST LE NOUVEAU CORPS D'ENTRAINEMENT AERIEN D'AMERIQUE

A L'AFFICHE PALACE

★ AUJOURD'HUI AUX CINES UNITED ★

STRAND Des AUJOURD'HUI 2 FILMS FERTILES EN SENSATIONS!

FEMME ou LÉOPARD?

ELLE ETAIT LES DEUX... car en elle se confondaient la sournoiserie de la gent féline... et les mille et un artifices de la gent féminine!

CAT PEOPLE avec ★ Simone SIMON ● Kent Smith ● Jack Holt ● Jane Randolph ● Tom Conway

Autre film captivant!

"SEVEN MILES FROM ALCATRAZ"

Des forçats pourchassés font face à des espions ennemis dans un phare isolé! avec ★ JAMES CRAIG ★ BONITA GRANVILLE

FRANCAIS ★ RONALD COLMAN "THE LOST HORIZON OF SHANGRI-LA" de James Hilton

"WRECKING CREW" Chester Morris, Jean Parker et Richard Arlen.

CORONA JAMES STEWART, ROBERT YOUNG, FLORENCE RICE dans "Navy Blue and Gold". "CHARLIE CHAN IN RIO", Sidney Toler et Mary Beth Hughes.

RIVOLI "THE FIRST COMMANDO" avec Constance Cummings, Clifford Evans. "TOO MANY GIRLS", Lucille Ball, Richard Carlson, Ann Miller et Frances Langford.

PLAZA JOAN BENNETT et DON AMECHE dans "Girl Trouble". "SUBMARINE RAIDER", John Howard et Marguerite Chapman.

GRANADA GEORGE FORMBY dans "Much Too Shy". "THE POSTMAN DIDN'T RING" avec Richard Travis, Brenda Joyce.

REGENT "THE MOON AND SIXPENCE" de W. Somerset Maugham, avec George Sanders, Herbert Marshall et Doris Dudley. "HENRY ALDRICH, EDITOR", Jimmy Lydon et John Litel.

MT-ROYAL "FLYING FORTRESS" Richard Greene, Carla Leamann. "CALLING DR. GILLESPIE", Lionel Barrymore, Donna Reed et Philip Dorn.

SHERBROOKE AUJOURD'HUI DERNIERES de "THE PIED PIPER" avec Monty Woolley et Roddy McDowall. Aussi "Blondie's Blessed Event"

A COMPTER DE SAMEDI! "A GIRL MUST LIVE", avec MARGARET LOCKWOOD, GEO. ROBEY, RENNEE HUSTON et LILI PALMER.

GRACIE FIELDS dans "SHIPYARD SALLY", avec Sydney Howard et Oliver Wakefield.

ROBERT-MONT "CALLING DR. GILLESPIE", avec Lionel Barrymore, Donna Reed et Philip Dorn. EDGAR BERGEN, CHARLIE McCARTHY, FIBBER McGEE et MOLLY dans "Here We Go Again".

SEVILLE GARDE A L'AFFICHE JUSQU'A VENDREDI! "THE MAJOR AND THE MINOR", avec Ginger ROGERS et Ray MILLAND. Autre film: "PANAMA HATTIE" avec Ann Sothern et Red Skelton.

Ce soir, EN REPRISE: "HOW GREEN WAS MY VALLEY", avec Walter Pidgeon et Maureen O'Hara.

YORK "THE FLYING TIGERS", avec John Wayne, Anna Lee et John Carroll. GEORGE FORMBY dans "Much Too Shy".

RIALTO WESTMOUNT ★ CLAUDETTE COLBERT et ★ JOEL McCREA dans "THE PALM BEACH STORY" avec Mary Astor, Rudy Vallee.

★ RIALTO, en plus: "WRECKING CREW", Richard Arlen, Jean Parker, Chester Morris. "MASK OF NIPPON".

★ WESTMOUNT, en plus: JANE WITHERS dans "Small Town Deb." "40 BOYS AND A SONG". Ce soir, EN REPRISE: "CHRISTMAS IN JULY", avec Dick Powell, Ellen Drew.

PAPINEAU "EYES IN THE NIGHT", Edward Arnold et Ann Harding. "HENRY ALDRICH, EDITOR", Jimmy Lydon et John Litel.

BELMONT "THE FIRST COMMANDO" avec Constance Cummings, Clifford Evans et Tommy Trinder. EDGAR BERGEN, CHARLIE McCARTHY, FIBBER McGEE et MOLLY dans "Here We Go Again". EDDIE CANTOR - AL JOLSON dans "Minstrel Days" en couleurs.

MONKLAND GINGER ROGERS - RAY MILLAND dans "The Major and The Minor". "STREET OF CHANCE", Burgess Meredith et Claire Trevor. Ce soir, EN REPRISE: "RYTHM ON THE RIVER", avec Bing Crosby, Mary Martin.

George FORMBY in KEEP FIT

2e FILM "TOWER OF TERROR" His Majesty's

Eblouissante BEAUTE! Rythme endiablé!

Fred Astaire Rita Hayworth in You Were Never Lovelier with ADOLPHE MENJOU

Music by JEROME KERN

Screen play by Michael Fessier & Ernest Pagano and Delmer Daves ● Directed by WILLIAM A. SEITER

A COLUMBIA PICTURE

Great hits: 'I'M OLD FASHIONED' 'YOU WERE NEVER LOVELIER' 'DEARLY BELOVED' 'WEDDING IN THE SPRING'

Played by XAVIER CUGAT and His Orchestra

Autre film: "OMAHA TRAIL"

AUJOURD'HUI, SAMEDI, FIN DE SEMAINE IMPERIAL

Awoo! Awoo!

"THE FOX" EST REVENU!

L'impayable Red fit déferler des vagues d'hilarité d'un océan à l'autre dans "WHISTLING IN THE DARK"! Mais ce n'est rien en comparaison de "WHISTLING IN DIXIE"

Le film le plus rigolo qu'ait jamais animé sa verve débridée!

RED SKELTON in "Whistling in Dixie"

with ANN RUTHERFORD · GEORGE BANCROFT · GUY KIBBEE DIANA LEWIS · PETER WHITNEY ·

Added Feature "NORTHWEST RANGERS"

Dès AUJOURD'HUI PRINCESS

"THE BLACK SWAN" appareille et court les mers en quête d'or et d'aventures... Le plus palpitant de tous les films de piraterie!

2e SEMAINE

Tyrone POWER Maureen O'HARA in Rafael Sabatini's THE Black Swan EN COULEURS!

with LAIRD CREGAR · THOMAS MITCHELL GEORGE SANDERS · ANTHONY QUINN GEORGE ZUCCO

Loew's

Cours gratuits d'entraînement professionnel

L'Aide à la jeunesse invite jeunes gens, jeunes filles, hommes et femmes

En face de la gravité de la situation créée par l'absence grandissante de main-d'oeuvre dans les usines de guerre, le Service sélectif national se verra peut-être forcé, dans quelque temps, de recourir à des mesures radicales afin d'éviter un retard dans la production du matériel de guerre.

En vertu des nouveaux règlements de cet organisme du ministère fédéral du travail, les hommes d'âge militaire inaptes, licenciés ou non encore mobilisés, toute personne de 16 à 65 ans non encore employée à un travail essentiel à l'effort de guerre ou qui reste plus de sept jours consécutifs sans emploi rémunérateur, et les femmes mariées ou non qui ont quitté un emploi essentiel ou non sont tenus de s'inscrire à un bureau du Service sélectif et susceptibles d'être occupés à un travail relatif à la guerre, à la discrétion du service sélectif

Toutes les personnes visées par ce décret pourront être mobilisées dans la sphère qui convient le mieux à leurs aptitudes. Celles qui posséderont des connaissances au moins rudimentaires des méthodes modernes de production du matériel de guerre seront déjà en mesure d'accepter un emploi dans l'industrie.

Volontariat préférable à la contrainte

Au mois d'août 1942, le gouvernement fédéral projeta de décréter la mobilisation obligatoire de la main-d'oeuvre féminine dans l'industrie de guerre, mais précisa que si l'embauchage était satisfaisant, il ne recourrait pas à la contrainte. Grâce à l'empressement des femmes valides et disponibles à s'engager dans l'industrie de guerre et à s'inscrire aux cours préparatoires à l'exercice d'un métier semi-qualifié donnés dans les écoles industrielles de l'Ententes fédérale-provinciale, le gouvernement n'imposa pas le travail féminin obligatoire.

Le même résultat peut être obtenu aujourd'hui si les personnes visées par le récent décret du service sélectif comprennent leur devoir et leur intérêt et s'inscrivent immédiatement aux cours gratuits et rémunérés d'initiation aux travaux de guerre des deux gouvernements sous les auspices conjoints du programme de formation d'urgence de guerre et du Service de l'aide à la jeunesse.

Cours d'initiation aux travaux de guerre

Depuis le début de la guerre, des milliers d'hommes et de femmes ont bénéficié des cours gratuits de formation professionnelle organisés conjointement par le ministère fédéral du travail et le secrétariat provincial. Les industriels reconnaissent la nécessité d'un cours préparatoire à la fabrication du matériel de guerre. Aussi bien, insistent-ils pour retenir les services des stagiaires des écoles du plan d'entrainement de la jeunesse.

Avantages — Ceux et celles qui sont éligibles

Les cours, d'une durée relative de trois mois, se donnent le jour gratuitement dans les écoles techniques, d'arts et métiers et d'avionnerie. Pendant la période d'initiation, les élèves des deux sexes reçoivent une allocation de subsistance, $5 par semaine aux célibataires qui vivent au foyer; $9 à ceux qui vivent en pension; $13.00 aux hommes mariés et aux célibataires soutiens de famille, et $18 lorsque ceux-ci suivent un cours loin du foyer. L'allocation de $13 est accordée aux femmes mariées qui sont seules soutiens de leurs enfants ou qui ont des dépendants. A la fin du cours, le bureau de placement du Service de l'aide à la jeunesse se charge de diriger ceux qui ont réussi vers l'industrie de guerre où ils touchent le salaire fixé par les conventions de travail.

Sont admissibles à ces cours, les jeunes gens de 16 et 17 ans, les hommes non sujets ou inaptes au service militaire, les licenciés de l'armée, les hommes de plus de 40 ans et les femmes de 16 ans et plus. En vertu des récentes mesures d'ordre militaire, les hommes mariés nés de 1917 à 1923 inclusivement sont d'âge militaire et inadmissibles à ces cours au même titre que les célibataires, veufs sans enfants ou séparés depuis le 15 juillet 1940 nés de 1902 à 1923 inclusivement. Les personnes qui occupent un emploi essentiel et les agriculteurs de profession en date du 23 mars 1942 sont également inadmissibles.

On obtient la formule d'inscription et des détails supplémentaires au bureau du SERVICE DE L'AIDE A LA JEUNESSE, 35 ouest, rue Notre-Dame, Montréal. De plus, un représentant de cet organisme se tient chaque jour à la disposition du public au bureau du Service sélectif national, afin de renseigner les intéressés.

STELLA 4562 St-Denis. PL. 1166 Auj. et demain
"BEYOND THE BLUE HORIZON" avec Dorothy Lamour, Richard Denning et Jack Haley;
"ACROSS THE PACIFIC" avec Humphrey Bogart et Mary Astor. 93-2 E

REX 3900 St-Denis. PL 2361. Auj. et demain
"SWEATER GIRL" avec Eddie Bracken et June Preisser;
"BORROWED HERO" avec Alan Baxter et Florence Rice;
"TIMBER" avec Leo Carillo et Andy Devine. 93-2 E

LAVAL A L'AFFICHE AUJOURD'HUI
"This Above All" JOAN FONTAINE et TYRONE POWER
"Take A Letter, Darling" ROSALIND RUSSELL et FRED MacMURRAY

au SAMOVAR
GRANDE REVUE EXOTIQUE
avec VANESSA
Princesse hindoue
Etoile de cinéma, partenaire de Sabu dans plusieurs films, aussi avec Ballets russes.
TOUTE UNE TROUPE D'ARTISTES DE REPUTATION MONDIALE
CUISINE RUSSE ET FRANCAISE
DELICIEUX DINER, 1.50
1424, rue Peel, MA. 8975

SUPERIOR Theatres

KENT EL. 2271 Sherbrooke et Kingston
Aujourd'hui — "MY SISTER EILEEN" avec Rosalind Russell, Janet Blair et Brian Aherne. Aussi Bruce Bennett dans "SUBMARINE RAIDER".
Spécial, ce soir, en reprise: Sonja Henie et Ray Milland dans "EVERYTHING HAPPENS AT NIGHT".

VILLERAY DU. 5577 St-Denis et Jarry
3 grands films! Van Heflin dans "KID GLOVE KILLER". Richard Greene dans "FLYING FORTRESS". Jinx Falkenburg dans "TOW LATINS FROM MANHATTAN".

ELECTRA CH. 9177 Ste-Catherine et Amherst
2 films français! "TEMPETE SUR L'ASIE" avec Roger Duchesne et Sessue Hayakawa. "UN GOSSE EN OR" avec Pierre Larquey et Gabrielle Farguet.

MIDWAY PL. 7623 St-Laurent et Ste-Catherine
3 grandes attractions! Barry Nelson dans "A YANK ON THE BURMA ROAD". 3 Mosquiteers — "HEROES OF THE SADDLE". Ken Murray — "JUKE BOX JENNY". En plus vaudeville—Swifty et sa troupe.

BEAUBIEN CA. 7460 Beaubien et Louis-Hébert
3 grands films! Mickey Rooney dans "A YANK AT ETON". Brian Donlevy dans "GENTLEMAN AFTER DARK". Noah Beery Jr. dans "DUDES ARE PRETTY PEOPLE".

PERRON FI. 2333 5705 rue Hadley
Edw. G. Robinson dans "UNHOLY PARTNERS". Honolano Cassidy dans "STICK TO YOUR GUNS". Plus Johnny Seat Davis, court métrage.
Ce soir en reprise, un film épique: "SUEZ" avec Tyrone Power.

Susan Hayward



En vedette dans le film "I Married a Witch", que présenteront dès demain les cinémas Empress et Outremont.

ARCADE
Dernier jour à la scène "JEAN DE LA LUNE" avec Marcel JOURNET, Germaine GIROUX
Commençant demain à l'écran: "LE MENSONGE DE NINA PETROVNA" — "UN CARNET DE BAL" — "CHANTONS-QUAND MEME".

NATIONAL
A la scène: "LA POUNE"
A l'écran: "Gosse de riche" avec Pierre Brasseur et Madeleine Robinson. Second film: "PAX". 92—3 E

Hold-up de $23

Un vol à main armée a été perpétré, à 3 h. 40, hier après-midi, dans les bureaux de M. Antoine Guyot, marchand de charbon, 3151 ouest, rue S.-Jacques. Le comptable de cette maison, M. Oscar Rhéaume, était seul quand un individu est entré et a pointé un revolver sur lui. Après s'être emparé d'une somme de $23 qu'il y avait alors dans la caisse, l'apache a pris la fuite. La police a été alertée.

M. Cousineau à un congrès

M. Aimé Cousineau, directeur du service municipal d'urbanisme, assistera au congrès annuel de l'Engineering Institute of Canada qui aura lieu à Toronto, la semaine prochaine.

DERNIER JOUR AUX THEATRES CONFEDERATION

CHATEAU
DANIELLE DARRIEU dans "KATIA", aussi "LA MARRAINE DU REGIMENT".

CARTIER
"LA POCHARDE" — "LE TRAIN POUR VENISE" — Ce soir "GREAT MAN'S LADY"

DEMAIN AUX DEUX THEATRES
VICTOR MATURE - LUCILLE BALL "SEVEN DAYS' LEAVE"
aussi "SCATTERGOOD RIDES HIGH" — Autres.

DOMINION RAIMU dans "GRIBOUILLE" aussi "CA C'EST DU SPORT"—Ce soir "TAKE A LETTER DARLING"

EMPRESS "THE FLEET'S IN" avec DOROTHY LAMOUR. Aussi BETTE DAVIS dans "THE GREAT LIE"

OUTREMONT BRIAN DONLEVY dans "WAKE ISLAND" Aussi FRED ASTAIRE - PAULETTE GODDARD dans "SECOND CHORUS"

SAVOY VERDUN (ste dimatial) MONTY WOOLEY dans "THE PIED PIPER" — Aussi "NIGHT IN NEW ORLEANS"

MAISONNEUVE TINO ROSSI dans "LUMIERE DE PARIS" — Aussi "LES NOUVEAUX RICHES"

COMMENÇANT DEMAIN
ST-DENIS
PREMIERE FOIS au Canada
LES PERLES DE LA COURONNE
avec
SACHA GUITRY · ERMETE ZACONI
LYN HARDING · CECILE SOREL
JACQUELINE DELUBAC · RENEE ST-CYR
LISETTE LANVIN · MARGUERITE MORENO
AIME SIMON-GIRARD · GERMAINE AUSSEY
HUGUETTE DUFLOS · ROSINE DERÉAN
ROMUALD JOUBÉ · CLAUDE DAUPHIN
ARLETTY · PAULINE CARTON et DALIO
Histoire Merveilleuse de Sept Perles Fines



DANIELLE DARRIEUX dans MADEMOISELLE MA MERE
avec PIERRE BRASSEUR et ALERME
AUJOURD'HUI DERNIER JOUR:
"Les Trois Mères" et "7 Hommes et une Femme"

Matériel de guerre simplifié

On réalise ainsi une économie de plusieurs milliers de dollars

De menus objets tels que les burettes à huile et les bretelles à crochets pour mitrailleuses peuvent paraitre insignifiants dans l'énorme production de guerre du Canada, mais ce n'est plus une bagatelle lorsqu'il s'agit de payer les comptes.

Des modifications dans les plans de petits accessoires de mitrailleuses, de lance-bombes et de mortiers de tranchées, ordonnées par le ministère des munitions et approvisionnements permettent d'économiser quatre millions de dollars dans la production de ces articles.

Comme on peut le voir dans la vignette ci-contre, on a simplifié la bretelle à crochets (A) de la Bren qui coûtait autrefois 28 cents, de telle sorte qu'on peut fabriquer maintenant au coût de 5 cents une bretelle tout aussi pratique (B).

On a remplacé par un outil simplifié (D) qui ne coûte que 28 cents l'outil-combinaison (C) d'une valeur de $4.62 qui accompagnait chaque mitrailleuse Bren et servait à la mettre au point et à la réparer.

Une burette à huile en laiton (E) coûtait autrefois 56 cents. La nouvelle burette (F) est fabriquée en matière plastique et coûte la moitié de ce prix.

Les nouveaux coffres à mitrailleuses Bren contiennent deux de ces armes et ne coûtent que $2.95, tandis que les anciens coffres n'en contenaient qu'une seule et coûtaient $18 chacun.

Economie d'argent et de matériel

Ensemble les nouveaux outils-combinaisons requis permettent d'épargner près de $800,000. La nouvelle burette à huile diminue les dépenses de $112,000. La bretelle à crochets simplifiée a permis d'économiser plus de $325,000. Le remplacement de la baguette (G) par une ficelle peu coûteuse (H) pour le nettoyage des mitrailleuses Bren réduit de $125,000 le montant des contrats pour la Bren seulement. Les modifications apportées à ces quatre articles permettent d'économiser 132,250 livres de laiton, 300,000 livres d'acier au carbone, plus d'un demi-million d'heures de travail et d'affecter à la production d'autres articles essentiels vingt-cinq machines-outils très coûteuses. La valeur des heures de travail et des matériaux économisés se chiffrent par près d'un million de dollars.

Dans l'exécution des commandes des mitrailleuses Browning, on a trouvé qu'il est possible d'éliminer non moins de sept accessoires tels que les burettes à huile, les réflecteurs, les brosses à nettoyage, les pinces, les clés-combinaisons, sans compter la réduction du nombre des tubes de rechange qui accompagnent ces armes. L'économie totale qui résulte de ces changements s'élève à plus de $800,000.

Prix de revient diminué

Ces économies ont été réalisées sur la fabrication des accessoires seulement. Elles s'ajoutent à la réduction constante du coût de la production de diverses armes portatives. Une récente exposition lancée par le gouvernement a démontré qu'on avait réussi à économiser environ six millions de dollars dans la production des armes portatives, comme résultat de l'élimination des item suivants: des milliers de livres de cuivre et de laiton, huit millions de livres d'acier au carbone et d'acier allié, près d'un demi-million d'heures de travail et l'emploi de plus de six cents machines.

Il n'y a pas d'article si petit qui ne puisse être modifié. La simplicité et l'efficacité sont les premières qualités requises. La bretelle à crochets de 5 cents et la burette à huile de 28 cents sont des exemples caractéristiques de la campagne d'économie qui s'accomplit par le remaniement des dessins. Les autorités militaires et les commissions d'inspection des magasins militaires collaborent pleinement au programme de revision.

Modification de plusieurs petits articles nécessaires à l'armée



Voici quelques-uns des articles employés par l'armée qui ont été modifiés de manière à économiser du matériel et de l'argent. Dans certains cas, on a abaissé considérablement le coût d'articles ou d'armes indispensables, ainsi que l'explique l'article ci-joint. C'est ainsi qu'on a diminué le prix de revient des articles nécessaires au fonctionnement de la mitrailleuse Bren.

Réveil forcé



Ben Willard a manqué un examen de chimie un bon matin pour ne pas s'être levé assez tôt et il s'est promis que la chose ne lui arriverait plus. A cet effet, il a imaginé le système suivant. Son réveil est installé au-dessus de son lit sur une poutre. A la clef servant à remonter le ressort du réveil, il a attaché une corde fixée à un contenant quelconque rempli d'eau. A l'heure fixée, la clef du réveil se met à tourner, imprimant une forte tension à la corde. Willard a 13 secondes pour se lever, autrement la tension sur la corde sera trop forte et l'eau froide lui tombera sur la tête.

Coliseum Guy St. Rink
PATINAGE SUR GLACE
Tous les soirs: 8.30 à 10.30.—Dimanche après-midi: 2.30 à 5. Entrée: dames, 25c; messieurs 34c, 4 billets $1. MA. 7813
Patinage tous les après-midi, excepté le lundi et le jeudi.

AMHERST
"I MARRIED A WITCH" avec Fredric March Veronica Lake
"GIRL TROUBLE" avec Don Ameche Joan Bennett
"MEXICAN SPITFIRE'S ELEPHANT" avec Lupe Velez — Leon Errol 93—2 E

ORLEANS
Aujourd'hui et demain: Brian Donlevy, Alan Ladd et Veronica Lake dans "THE GLASS KEY". Wm. Holden et Frances Dee dans "MEET THE STEWARTS".

NELSON
Aujourd'hui et demain: Bing Crosby et Fred Astaire dans "HOLIDAY INN". William Boyd dans "OUTLAWS OF THE DESERT".

Mme T. Gauthier décédée à 55 ans

Mme Tancrède Gauthier, née Pharand (Alberta), mère de M. l'abbé Fernand Gauthier, vicaire à Saint-Louis-de-France, est décédée hier après-midi, à l'âge de 55 ans. Elle laisse, outre son époux, ses fils et ses brus: M. l'abbé Fernand Gauthier, MM. et Mmes Paul-Emile, Gaston et Maurice Gauthier; ses filles, Mlles Yvette et Jeannine Gauthier; ses petits-enfants, Lise, Pierre et Jacques, ses beaux-frères et belles-soeurs: MM. et Mmes Euclide, Eugène et Henri Gauthier, M. et Mme Jean-Baptiste Bérubé et Mme veuve Eugène Pharand. Les funérailles auront lieu lundi matin, en l'église Sainte-Cécile.



Mme Tancrède GAUTHIER

La démission d'un sénateur japonais

Honolulu, 5. — BUP — Sanji Abe, sénateur de race japonaise pour ce territoire américain, a démissionné. Le Parlement hawaïen ne compte donc plus un seul sénateur d'ascendance japonaise pour la première fois depuis 1931. Tous les candidats d'origine japonaise se sont retirés. Abe a ainsi expliqué sa démission: "Je désire", a-t-il dit, "protéger le peuple de ce territoir ainsi que le Parlement contre toute attaque injuste venant du dehors.

L'an dernier, Abe avait été arrêté pour possession d'un drapeau japonais en violation des ordres du gouverneur militaire, mais il avait été remis en liberté. Il avait été élu au Sénat pour une période de quatre ans.

La ville fournira un logement à M. Demers

M. Delphis Demers, le nouveau directeur du service des parcs, des jardins et des terrains de jeux, s'installera dès le 1er mai prochain dans la maison que possède la ville au parc Lafontaine, rue Rachel, à l'extrémité nord de l'étang. M. Emile Bernadet, ancien surintendant des parcs, y est actuellement domicilié.

Récompense de $50

La ville de Montréal vient de faire parvenir à MM. Albert Paquette et Roger Addu une récompense de $50 pour avoir aidé à l'arrestation de deux jeunes gens accusés d'avoir sonné une fausse alarme.

Promotion



Le sergent-mitrailleur Sydney Phillips, 20 ans, prisonnier en Italie, qui a été promu officier d'aviation, d'après une missive à son père, M. Harry Phillips, 4888, Jeanne Mance. On se rappelle que l'officier d'aviation Phillips avait été porté disparu à la suite d'opérations aériennes outre-mer.

Le capitaine Val Leduc est promu major

Il se rendit outre-mer avec le 1er bataillon du Maisonneuve

Le quartier général du district militaire no 5 annonce la nomination du capitaine Val Leduc, au poste d'officier d'état-major général, grade 2, en même temps que sa promotion au grade de major.



Le major Val Leduc

Né à Valleyfield, le major Leduc fit ses études au collège de St-Laurent et à l'Ecole Polytechnique de Montréal. Il passa du C.E.O.C. de l'Université de Montréal dont il faisait partie, au premier bataillon du régiment de Maisonneuve avec lequel il se rendit outre-mer.

En mars 1940, le major Leduc fut le premier officier de la 2e division désigné pour aller suivre un cours d'officier de liaison à Camberlay, R.M.C. Il devint, par la suite, successivement officier de liaison d'une brigade d'infanterie, d'une brigade blindée et capitaine d'état-major d'une brigade d'infanterie.

De retour au Canada, en mars 1942, le major Leduc fut envoyé à Kingston pour se spécialiser dans le service d'état major de guerre pour être ensuite attaché au bureau de l'adjudant général, à Ottawa, jusqu'au moment de sa nomination au quartier général de Québec.

A Air-Canada



M. Gordon-R. Wilson, gérant de la circulation d'Air-Canada à Winnipeg, qui vient d'être nommé au poste de gérant de la circulation de cette compagnie à Montréal, en remplacement de M. F.-P. Alward, nommé à Winnipeg comme commis en chef des bureaux-chefs de la circulation. M. Wilson est né à Winnipeg en 1909. Il débuta dans les chemins de fer comme commis dans le service des wagons, fut assigné successivement aux bureaux d'Edmonton, Jasper Park, avant d'entrer aux services d'Air-Canada. C'est à lui que revient l'honneur d'avoir vendu les billets au premier voyageur d'Air-Canada.

Financier décédé



M. Arthur-E. Moysey, président et gérant général de Arthur-E. Moysey & Company Limited, de Toronto, dont on vient d'apprendre la mort survenue hier à Palm Beach, Floride. Le défunt était âgé de 57 ans. Il était bien connu dans les cercles miniers. (Cliché International Press Service).

Le soldat Cumming cité pour bravoure

Ottawa, 5, (P. C.). — Le soldat Daniel Cumming, 5355 boulevard La-Salle, Verdun, a été cité pour bravoure, est-il annoncé aujourd'hui dans une édition extra de la Gazette du Canada.

On ne dit pas de quel acte il s'agit ni où il a été accompli.

Le soldat Cumming est membre de la 19e ambulance de campagne du corps médical de l'armée canadienne et le fils de Mme Gertrude Cumming.

2 concours en 5e année de médecine

(Du correspondant de la PRESSE)

Québec, 5. — Les 9 et 10 du courant, les meilleurs élèves de la 5e année de médecine prendront part à deux concours pour l'obtention des prix Nadeau et Vézina. Ces concours ont lieu par écrit, à l'Ecole de médecine de l'Université Laval.

Pour perpétuer le souvenir de son père, le Dr. L.-J.-A. Simard, le Dr Arthur Simard, donnait, tous les ans, deux prix aux élèves qui réussissaient le mieux dans des épreuves de clinique de chirurgie. Au décès du Dr Simard, le Dr Vézina a bien voulu continuer de donner ces prix aux élèves qui obtiennent le premier et le second rangs dans un concours spécial en pathologie externe.

Le Laboratoire Nadeau, de Montréal, donne, de son côté, deux prix aux élèves de 5e année qui obtiennent le premier et le second rangs dans un concours écrit sur la pathologie interne. Ce sont ces prix qui seront disputés les 9 et 10 février.

CONCERT REMIS

LE COMITE UKRAINIEN-CANADIEN désire annoncer que le GRAND CONCERT qui devait avoir lieu le samedi, 6 février, a été REMIS au samedi, 27 février, à 8.30, à la salle du Plateau. Les billets déjà achetés pour le 6 février seront valables le 27 FEVRIER.

GAYETY
ST-CATHERINE at ST-URBAIN
2.30 8.30
MA. 7160
Aujourd'hui
La célèbre HINDA WASSAU
dans FUN PARADE
JACK DIAMOND
25 FUNSTERS



BILLETS EN VENTE pour 2 SEMAINES AU MONUMENT NATIONAL
8 téléphonistes à MArquette 3251
Soirées du 20 février au 5 mars et matinées du dimanche
1.65 — 1.35 — 1.10 — 85c
Matinées du jeudi et du samedi
1.00 — 85c — 75c — 60c
COMMANDES POSTALES accompagnées d'un chèque ou d'un mandat remplies avec soin
FRIDOLINONS 43

3E SEMAINE ORPHEUM
A COMPTER DE JEUDI, 11 FEVRIER
LE PLUS GRAND DRAME HUMAIN DU SIECLE!

IN WHICH WE SERVE
Noel Coward

LA PRESSE

EDITION QUOTIDIENNE est imprimée et publiée au No 7, Ouest, rue Saint-Jacques, Montréal, par la Compagnie de Publication de LA PRESSE, Limitée.

EUGENE BERTHIAUME, Président du Conseil d'Administration. | P.-R. DuTREMBLAY, Président de la Compagnie et Gérant Général.

Toute correspondance doit être adressée comme suit: LA PRESSE MONTREAL Prov. Qué. Tél.: HArbour 1261 — Le soir, voir l'Almanach du Téléphone où se trouvent les numéros des divers services.

"LA PRESSE", telle qu'établie par l'honorable Trefflé BERTHIAUME est une institution irrévocablement dévouée aux intérêts canadiens français et catholiques; indépendante des partis politiques elle traite tout le monde avec justice, protège les petits et les faibles contre les grands et les forts lutte pour le bien contre le mal, tient plus à éclairer qu'à gouverner, fait rayonner la vérité par son puissant service d'information, est le champion des réformes pouvant améliorer le sort des classes sociales.



"... (une médaille) à un grand journal qui s'est placé au premier rang de la presse d'Amérique, la PRESSE de Montréal, qui fait un si large et si sympathique accueil à tout ce qui vient de France et à qui l'Académie adresse son plus cordial salut". (Extrait du rapport de M. René Doumic sur les concours de l'année tel que lu par le secrétaire perpétuel à la séance publique annuelle de l'Académie Française tenue le 18 décembre 1931 selon le texte publié dans le "Temps" de Paris).

MONTREAL, 5 FEVRIER 1943

SAGES PRECAUTIONS

Le gouvernement d'Ottawa vient de mettre au point le comité qu'il avait créé au début de la guerre parmi les principaux officiers des services fédéraux pour aviser la Chambre des Communes sur les questions d'ordre économique. L'idée est d'appliquer les talents des membres de cet organisme spécial à l'examen des problèmes que soulèvera l'après-guerre, particulièrement pour ce qui a trait à l'embauchage dans les occupations de paix des soldats démobilisés et de la main-d'oeuvre des anciennes usines d'armements et de munitions.

La dépêche qui annonce ce remaniement explique que le comité fédéral, ainsi chargé de nouvelles obligations, ne fera pas double emploi avec le bureau, fédéral également, établi sous l'autorité du ministère des Pensions et de la Santé, sur lequel siègent, entre autres, M. Edouard Montpetit, secrétaire de l'Université de Montréal, et M. Cyril James, principal de l'Université McGill. Les deux travailleront de concert et prépareront les projets ou mesures que le gouvernement sera ensuite invité à sanctionner.

Le très honorable Mackenzie King et ses collègues se sont bien trouvés des conseils du comité interdépartemental présidé par M. W.-C. Clark, sous-ministre des Finances. Ils ont eu raison également de se féliciter de la manière dont le comité "universitaire", dirigé par M. Cyril James, a compris sa tâche et du zèle qu'il a montré à la remplir exactement. Ottawa a recueilli par leurs soins une documentation de première main qui ne peut que lui être fort utile.

Maintenant que les deux comités vont unir leurs activités, ne sommes-nous pas en droit de nous attendre à de meilleurs résultats encore ? Et ce ne sera pas trop de leurs efforts réunis pour dresser, sans perdre de temps, un programme capable d'assurer à nos populations canadiennes de saines conditions de vie économique et sociale. Les difficultés sont nombreuses et l'on ne saurait se préparer trop à l'avance, si l'on ne veut pas se trouver perdu.

M. King et les membres de son administration prennent là de sages précautions. Personne ne sait quand finira la guerre mais chacun sait que la paix imposera aux Nations-Unies des tâches aussi lourdes, aussi ardues que celles qu'ils auront eu à remplir pendant les années du conflit. Mettons par conséquent tout en oeuvre afin de n'être pas pris au dépourvu !

L'EFFORT DU QUEBEC

Les délégués des unions ouvrières de Grande-Bretagne qui retournent dans leur pays après une visite d'inspection des usines de guerre aux Etats-Unis et au Canada n'ont pas pu, naturellement, voir tout ce qui s'accomplit dans la province de Québec pour aider au succès des Nations-Unies dans le conflit actuel. Ils ont eu cependant le loisir d'en voir assez pour se faire une bonne idée de notre effort non seulement dans le domaine de la production industrielle mais encore à l'appui des multiples initiatives propres à assurer la victoire sur l'ennemi.

A nos hôtes anglais, l'hon. Edgar Rochette, ministre du Travail et des Mines, a demandé, lors du dîner d'honneur qui leur a été offert à Montréal par la Commission des accidents du travail, de se faire en quelque sorte les interprètes de la population ouvrière du Québec auprès de leurs camarades pour les assurer que nous travaillons ferme ici aux mêmes oeuvres auxquelles ils s'occupent sur le sol britannique. Nous voulons, comme eux, hâter le jour du triomphe de nos armées et ramener au plus tôt une paix durable à travers le monde.

Chose certaine, la province de Québec n'a aucune raison d'être honteuse de sa contribution de guerre. Au contraire, elle peut en être fière. Les records officiels sont là pour prouver que le recrutement militaire, les emprunts nationaux, les campagnes en faveur de la Croix-Rouge et de l'Aide à la Russie, la production d'engins de combat et de munitions, d'avions et de navires, la fourniture de produits alimentaires, etc., ont donné des résultats qui se comparent favorablement pour le moins, avec ceux obtenus dans n'importe quelle autre partie du Dominion.

Il est bon que ces faits soient connus en Grande-Bretagne, particulièrement dans les milieux ouvriers, où se sont peut-être glissées des rumeurs portant à croire que la province de Québec tire en arrière des provinces soeurs et qu'elle n'a pas une conception encore assez haute de ses responsabilités. Les représentants des travailleurs syndiqués de Grande-Bretagne qui viennent de nous visiter sont des témoins dont les récits, appuyés sur des constatations directes, serviront à corriger opportunément ces faux bruits et à rétablir la vérité.

Cela aussi est un moyen pratique d'aider au succès de la cause commune, en affermissant l'union des esprits et des volontés dans tous les pays qui combattent aujourd'hui les puissances de l'Axe pour la survivance des idéals démocratiques. Nous souhaitons un heureux voyage de retour aux délégués des unions ouvrières britanniques.

UN AUTRE ENCERCLEMENT

La série des informations déprimantes n'est pas terminée pour la population du Reich. La nouvelle de la fin des hostilités sur les bords de la Volga, de la destruction d'une armée de plus de trois cent mille hommes, lui était à peine parvenue que l'on révélait la situation difficile d'un autre groupement de troupes, réunissant au moins deux cent mille combattants, qui sont menacés eux aussi d'être encerclés comme leurs camarades de Stalingrad.

C'est là une conséquence de l'offensive entreprise par les Russes dans la Caucasie, en même temps que dans d'autres secteurs. Les divisions soviétiques parties de la base des hautes montagnes ont réussi à repousser l'ennemi rapidement vers l'ouest et le nord. Simultanément les soldats russes lancés en direction de Rostov ont progressé jusque dans le voisinage de cette ville et l'ont isolée des régions situées au sud-est.

Les Nazis auxquels avait été confiée la tâche de s'emparer des gisements d'huile de Maikop, de Grozny, n'ont plus qu'une ressource: c'est de passer en Crimée, dont ils sont séparés par un détroit de sept milles de largeur; mais il n'est pas sûr qu'ils aient le temps de le faire, car ils sont vivement pressés par leurs adversaires. Même si elle était réussie, cette évacuation coûterait cher probablement en hommes et en perte de matériel.

La situation des Allemands n'est guère meilleure en plusieurs autres zones. En l'espace de moins de trois mois les Russes sont parvenus à reconquérir presque tout le terrain qui leur avait été enlevé par l'ennemi au cours des six mois de la belle saison. Cette campagne d'hiver aura été désastreuse pour les Nazis. Elle a révélé entre autres choses que l'U.R.S.S. conserve après une vingtaine de mois de guerre une puissance considérable, bien supérieure à l'idée que s'en faisait le Fuehrer. Non seulement le Reich a été incapable de vaincre les armées soviétiques en l'espace de quelques semaines, comme il se le proposait en fin juin 1941, mais il s'aperçoit maintenant que c'est lui-même qui manifeste son infériorité dans cette longue guerre.

ACCIDENTS ET MALADIE

Dans le cours de l'année dernière près de cent mille personnes ont été victimes d'accidents du travail, dans les industries de la province de Québec. Il s'agit, comme on le voit, d'un chiffre plutôt fort. Cela entraîne une perte qui est évaluée à une dizaine de millions de dollars. Il est sûrement évident que dans l'intérêt de tous, de la main-d'oeuvre, de la direction des entreprises, du pays en général, il importe de ne pas laisser cet état de choses se continuer, ni surtout s'aggraver.

Un certain nombre d'accidentés n'ont été tenus loin de leur travail que peu de temps. Mais il y en a d'autres qui ont perdu ainsi bien des journées, et d'autres encore qui se trouvent invalidés de façon permanente: pour ces derniers en particulier, et pour leurs camarades aussi, ce fut là une épreuve à laquelle ils auraient préféré être soustraits. La production, dans les usines, les manufactures, les ateliers, les chantiers, s'en est ressentie de diverses manières: les employeurs également sont profondément intéressés par suite à lutter contre ce qui peut ralentir le rendement de leurs établissements.

Et pour le Canada dans son ensemble, il est manifeste qu'il gagnera à réduire le plus possible les dangers d'accidents. Il faut s'efforcer de conserver à sa population toute sa robustesse, de maintenir au minimum le nombre des infirmes, et cela en tout temps. En outre, c'est une préoccupation qui ne doit pas être reléguée au second rang à ce moment-ci; plus que jamais il importe de porter la production au plus haut niveau, d'utiliser toutes les forces disponibles; on n'y parviendra qu'en veillant attentivement à la sécurité de la main-d'oeuvre que nous laisse le recrutement de nos armées de l'air, de terre et de mer.

Il ne faut pas avoir un moindre souci de la santé des employés et des ouvriers. Le président conjoint de la campagne lancée récemment par la Ligue canadienne de la Santé, M. George Harris, a déclaré qu'il se perd par la maladie en moyenne quatre cent mille heures de travail tous les jours dans les industries du pays. "C'est là plus de temps qu'il n'en faut pour construire une corvette", notait-il. On recommande la pratique de l'économie de façon pressante, depuis le commencement de la guerre. Il est nécessaire qu'elle s'étende à tous les domaines, et que l'on n'oublie pas en particulier de mettre notre main-d'oeuvre à l'abri de la maladie et des accidents: vers ce but doivent tendre les efforts unis des travailleurs, des employeurs, des groupements qui s'occupent de ces questions et des pouvoirs publics.

LE CUIVRE ET LA GUERRE

Il se fait une grande consommation de cuivre, en temps de guerre, beaucoup plus même qu'on ne se l'imagine communément. Il importe d'en réserver le plus possible pour les usines d'armements. La revue "Technique" signalait à ce propos ce qui se fait dans un domaine particulier, celui des communications téléphoniques, où l'on utilise de fortes quantités de cuivre.

Une mitrailleuse tirant pendant quatre minutes, consomme autant de cuivre que la pose d'un fil téléphonique d'un mille et demi de longueur. Dans certains types de bombardiers il entre deux milles de fil de cuivre. La construction d'un navire marchand de 10,000 tonnes exige en moyenne, quelque 250,000 livres de cuivre, quantité suffisante pour monter une ligne téléphonique de Montréal à London, Ontario.

Les besoins de guerre doivent passer en premier lieu. C'est pourquoi, des restrictions sont imposées sur les nouveaux téléphones; aussi il peut se produire des retards dans l'établissement des communications interurbaines, à certaines heures.

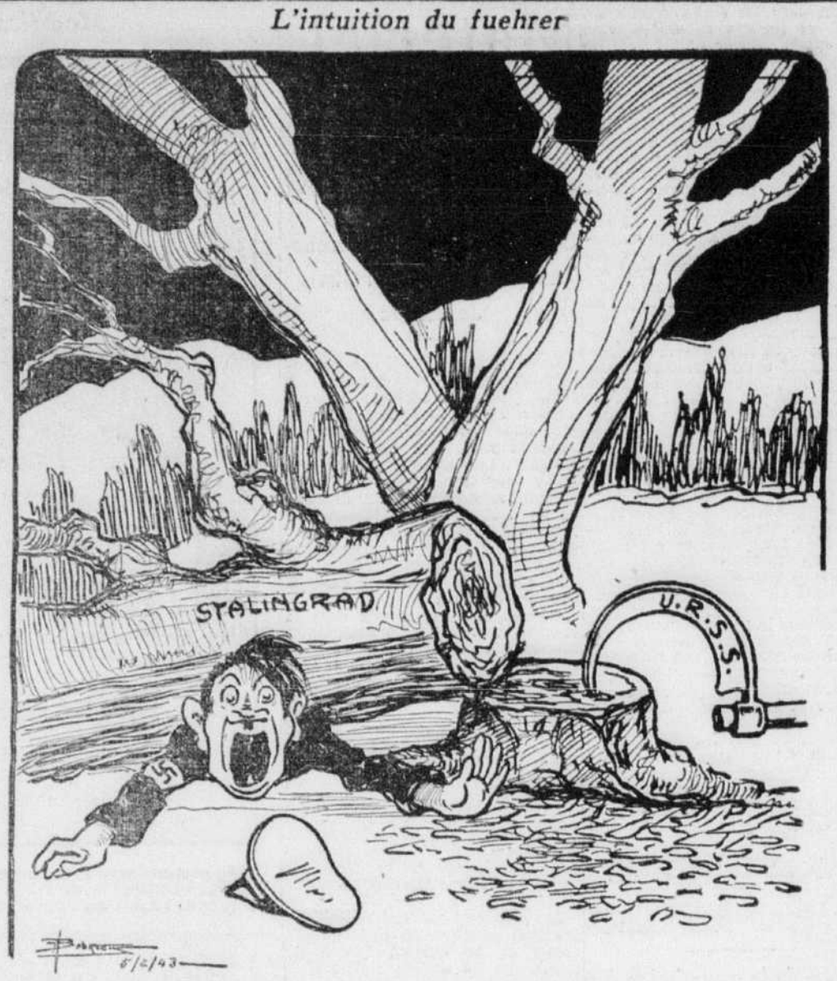
Les prodiges du génie conservent le cuivre. Les ingénieurs créent de nouveaux circuits téléphoniques par l'utilisation du système porteur au lieu de poser des fils neufs. Le système porteur permet la transmission simultanée de plusieurs conversations sur une même paire de fils. Par un usage plus étendu que jamais de ce système, la Compagnie de Téléphone Bell, sur une seule ligne interurbaine, a ménagé plus de 500 tonnes de cuivre, en 1942.

Par une nouvelle disposition du "fil jarretière", dans les centraux téléphoniques, on épargnera six tonnes de cuivre, cette année. En se servant d'acier recouvert de cuivre, dans les fils d'embranchement qui mènent aux maisons des abonnés, les travailleurs du téléphone épargneront encore d'autres quantités de ce précieux métal.

Mais ce n'est pas suffisant! Les abonnés doivent faire leur part. En diminuant l'usage de leur service, ils aident la Compagnie de Téléphone à faire le meilleur usage possible des matériaux disponibles. Ils peuvent prévenir les appels inutiles, erreurs de composition faute d'avoir vérifié l'exactitude du numéro, en consultant l'annuaire. Ils peuvent parler distinctement, directement dans l'embouchure, et abréger ainsi leurs conversations. Ils peuvent demander leurs communications interurbaines en dehors des heures d'affaires.

Ces considérations peuvent sembler des bagatelles, mais compte tenu des 6,700,000 communications établies chaque jour, dans Québec et Ontario, elles peuvent avoir leur importance. Elles aident à conserver le cuivre.

L'intuition du fuehrer



—J'ai l'intuition qu'il est tombé quelque chose.

LETTRE DE QUEBEC

La 'Cendrillon' du Canada

(Service spécial à la PRESSE)

QUEBEC, 5. — Voici une intéressante question que l'on pourrait poser à l'une des nombreuses émissions radiophoniques dites encyclopédiques: Quel est le territoire canadien que l'on a appelé la "Cendrillon du Canada". Ce ne serait pas une "colle".

C'est l'Ile de Terre-Neuve. On sait que Terre-Neuve est depuis la guerre inscrite assez profondément sur l'écran de l'actualité et qu'elle entre pour une bonne part dans les plans de la défense canado-américaine. Cette île ne serait plus, dans les circonstances, la Cendrillon des colonies anglaises. Ou bien elle aurait une belle occasion de se venger de ce qualificatif. Mais pourquoi lui fut-il donné? Parce que Terre-Neuve fut presque toujours sacrifiée aux intérêts généraux de la politique anglaise. Cela tenait d'abord à ce qu'elle fut longtemps considérée, à l'origine, comme une station navale chargée de surveiller à la fois le continent américain et les bancs sous-marins où va frayer la morue et où se fait la pêche internationale. Et voilà que plus que jamais Terre-Neuve est appelée à surveiller le continent.

On peut dire que Terre-Neuve fut considérée, du moins en une certaine circonstance, comme la Cendrillon du Canada. Bien qu'administrée depuis 1825 par des gouverneurs civils qui avaient remplacé les gouverneurs-navals et les "amiraux de pêche" au point de vue politique, seule de toutes les colonies anglaises de l'Amérique du Nord, l'île terre-neuvienne était soumise à une espèce de dictature, même si, en 1803, le gouverneur James Gambier ait proposé au gouvernement métropolitain de lui octroyer une constitution avec assemblée législative élective. Ce n'est qu'en 1832 que Terre-Neuve reçut la constitution réclamée. La première Législature fut convoquée par le gouverneur Sir Thomas Cochrane, le 1er janvier 1833. Cette constitution comportait une assemblée législative et un conseil législatif. Les ministres étaient responsables devant le gouverneur. Le parti libéral entreprit la lutte pour obtenir que les pouvoirs du gouverneur et de la Chambre Haute fussent restreints et que les ministres devinssent responsables devant la Chambre Basse. Il y eut agitation qui gagna la rue; des émeutes comme dans les colonies continentales et pour à peu près les mêmes raisons. En 1840, la constitution fut suspendue. Le cabinet réformiste conservateur fit voter par le Parlement anglais une loi qui institua un régime nouveau qu'on appela la "Législature amalgamée". Les deux Chambres votaient ensemble à la majorité des voix réunies. Et l'agitation alors, de la rue passa au Parlement. Enfin, pour rétablir le calme, le cabinet conservateur de lord Aberdeen fit accorder à Terre-Neuve le régime parlementaire avec responsabilité des ministres devant les Chambres et séparation de ces dernières. La colonie cessa alors d'être une station navale uniquement. Depuis, Terre-Neuve a connu l'équilibre.

Mais Terre-Neuve resta en dehors de la Confédération canadienne et à son tour, le Dominion du Canada considéra Terre-Neuve comme la Cendrillon des provinces. Terre-Neuve avait toutefois envoyé des délégués à la Conférence de Charlottetown en 1864 et l'Acte constitutif de 1867 avait prévu son accession. Des pourparlers furent engagés à plusieurs reprises mais échouèrent chaque fois. En mai 1875, en définitive, le Dominion refusa de prendre à sa charge les dettes de Terre-Neuve et de lui construire un chemin de fer ce qui empêcha les négociations d'aboutir. Le Dominion ne voulut pas sacrifier le principe selon lequel les dettes des provinces restent à leur charge et n'incombent pas à la Fédération.

Depuis lors Terre-Neuve ne s'est pas manifestement montrée très désireuse d'entrer dans la Confédération. Elle s'est, au contraire, rapprochée des Etats-Unis auxquels elle vend son minerai et son poisson. On sait qu'elle a même excité par cette attitude certaines appréhensions dans la métropole du Canada, craintes qui ne furent pas justifiées pas plus que celles que l'on a émises en France pour Saint-Pierre et Miquelon.

SAINTE-FOY.

Un ordre nouveau de barbarie mécanisée (le très hon. Wm.-L. Mackenzie King):

Il ne faut pas oublier que tous ces actes de cruauté et de barbarie ne sont pas de simples incidents dans le feu du combat ni uniquement des moyens de terrorisme mais qu'ils constituent les instruments mêmes de la politique raciale d'Hitler. Rappelez-vous également qu'il ne s'agit pas là d'une phrase momentanée. Hitler se vante que la domination de la race supérieure doit durer mille ans et qu'elle s'étendra sur toute la terre.

Passant maintenant de l'Europe en Asie, nous y trouvons ce que les Japonais appellent la "sphère de co-prospérité" modelée sur le même plan, sauf qu'ici l'échelle est plus vaste.

Les barbares mécanisés d'Allemagne et du Japon cherchent à se grandir en faisant table rase de tout ce que l'humanité a pu réaliser de grand. Religion, civilisation, bien-être, rien ne trouve grâce devant eux. Que nous tournions les yeux vers l'Orient ou vers l'Occident, les faits abondent pour nous y révéler quel sort attend l'humanité tout entière s'il fallait que leur "ordre nouveau" s'établisse jamais.

Devant le sort épouvantable dont l'univers est menacé, cela crève sûrement les yeux que **Plus rien n'importe, sauf la Victoire.**

Le SOURIRE de la VIE

SYMPTOME INQUIETANT

Deux bons paysans se rencontrent. L'un dit à l'autre:

—Hélas! j'veux croyais mort...

—Pourquoi donc?

—J'sais pas, une idée... Vl' neveu était bien gai, avant-hier.

* * *

UN AVANTAGE

—Comment, ma fille, vous voulez être bonne d'enfants, mais vous êtes bien petite?...

—Justement, madame, le bébé se fera moins de mal quand je laisserai tomber.

* * *

UNE CHANCE

—Madame, votre mari vient de tomber avec des bouteilles dans l'escalier de la cave et s'est fait mal...

—Ciel! est-ce un montant ou en descendant!

—En descendant...

—Ah! Dieu soit loué, les bouteilles étaient vides...

* * *

UN CURIEUX

Un monsieur fort correct se présente chez le commissaire de police de son quartier.

Il a été cambriolé la nuit précédente et son voleur a été arrêté peu après dans un bar où il causait du scandale.

—Il est ici, ce misérable? demande-t-il.

—Oui, répond le commissaire.

—Je voudrais le voir.

—Pourquoi?

—Voici: il a pénétré chez moi à deux heures du matin sans réveiller ma femme et je voudrais savoir comment il s'y est pris.

VOUS SOUVIENT-IL?

La "Presse" écrivait, le 6 février 1903, il y aura 40 ans demain:

Tous les employés de tramways se sont mis en grève aujourd'hui pour protester contre le refus de la compagnie de se rendre aux demandes des membres de l'union.

Le mont historique de Tara, en Irlande, a été vendu à l'encan, hier, et acheté au prix de $18,500. Jusqu'au sixième siècle Tara fut le siège principal des rois d'Islande, et un pilier de six pieds indique encore l'endroit où se faisait le couronnement.

L'Assemblée législative du Nouveau-Brunswick a été dissoute, hier, et les brefs d'élections ont été émis. La mise en nomination se fera, le 20 février, et la votation, le 26.

On lisait dans la "Presse", le 6 février 1913, il y aura 30 ans demain:

L'hon. James Bryce, ancien ambassadeur d'Angleterre à Washington, vient d'être nommé membre du tribunal permanent d'arbitrage, à La Haye.

M. l'abbé O'Leary, curé de Bathurst, Ile-du-Prince-Edouard, a été nommé évêque de Charlottetown.

M. William Wainwright a été élu président du "Montreal and Southern Counties Railway" pour succéder à M. E.-H. Fitzhugh qui a donné sa démission.

La "Presse" relatait, le 6 février 1923, il y aura 20 ans demain:

L'hon. L.-A. Taschereau a été maintenu au pouvoir au cours des élections d'hier. Les députés élus se répartissent comme suit: 62 libéraux, 20 conservateurs, 1 libéral oppositionniste et 1 ouvrier.

Le gouvernement du Manitoba annoncera prochainement un déficit d'un million, le plus grand dans l'histoire de cette province canadienne.

M. P. Corriveau, qui fut pendant dix ans magistrat de district à Québec, est décédé, hier, dans cette ville, à l'âge de 61 ans.

La "Presse" écrivait, le 6 février 1933, il y aura 10 ans demain:

Une vague d'indignation contre le parlement traverse aujourd'hui la France, alors que la Chambre des députés se prépare pour les débats sur le budget, débats qui peuvent se prêter renversement du nouveau président du conseil Edouard Daladier.

Victor Smith, le jeune aviateur sud-africain, âgé de 19 ans, est parti à 7 h. 10, ce matin, d'Angleterre vers Capetown, Afrique-Sud, dans l'espoir de battre le record de vitesse d'envolée entre ces deux endroits actuellement détenu par Mme Amy Johnson-Mollison.

Le comte Albert Apponyi, homme d'Etat hongrois, est décédé à l'âge de 87 ans.

LA SANTÉ pour TOUS

Multiplication des microbes

Les microbes sont des cellules entourées d'une enveloppe. Dans un certain nombre d'espèces, la couche externe se gonfle et forme une enveloppe gélatineuse dans laquelle les microbes qui naissent du premier peuvent rester enfermés, constituant ainsi une sorte de colonie.

La multiplication des microbes s'opère:

1o—par division (streptocoque, gonocoque), ordinairement transversale, quelquefois longitudinale; vingt à trente minutes suffisent souvent entre deux divisions successives, ce qui explique l'envahissement si rapide d'une région par ces êtres;

2o—par formation de sortes d'oeufs, spores, qui se transforment elles-mêmes en microbes, lorsqu'elles trouvent un milieu favorable;

3o—à la fois par division et par spores. Une même espèce peut n'avoir qu'un de ces deux modes de multiplication ou, suivant les circonstances, employer l'un ou l'autre.

Nutrition—Les microbes vivent en parasites aux dépens d'un être vivant ou en produisant sa destruction s'il est mort. Ils empruntent, dans certains cas, l'oxygène à l'air; dans d'autres cas, à la décomposition de substances contenant ce gaz. Chez les êtres vivants, ils dédoublent l'amidon et les matières albuminoïdes par les substances analogues à la partie active de la salive (diastase) et du suc gastrique (pepsine) qu'ils contiennent.

L'aliment qu'ils consomment est plus de deux cent cinquante fois supérieur à la quantité qu'absorberait proportionnellement l'homme; encore n'utilisent-ils qu'une faible partie des substances qu'ils décomposent pour se nourrir.

Des expériences faites dans les tubes à culture il résulte que les microbes ont besoin d'une nourriture très complexe; aussi les liquides nourriciers dans lesquels on les multiplie contiennent-ils des aliments azotés et hydrocarbonés, ainsi que des sels minéraux.

Nous verrons, dans une prochaine chronique, l'origine et la localisation des microbes.

Le démon de l'intérêt étouffe non seulement la charité, mais la piété et la compassion naturelle. — (BOURDALOUE)

Les souscriptions à l'Aide à la Russie

En hommage aux troupes de skieurs de l'Armée Rouge, les skieurs qui se rendaient en train dans les Laurentides en fin de semaine, firent passer le chapeau et collectèrent la somme de $40 en faveur du Fonds de l'Aide à la Russie. Des fervents de ce sport, réunis au Sainte-Adèle Lodge, samedi soir, ont contribué de $1,000. La représentation spéciale était patronnée par la Canadian Legion All Stars, sous la direction de M. George Layton et à laquelle prit part M. Paul L'Anglais.

Voici les souscriptions enregistrées ces jours derniers:

Anonyme, $35; M. et Mme R. Montgomery, $100; Mlle Margaret Phair, $5; M. C. Martin, $50; Pioneer Leather Works Ltd., $15; Laurentian Silk Mills Ltd., $25; H. Auerbach, $10; Phillipe Place Barber Shop & Cigar Store, $5; Louis Hoesael & Co., $25; British American Silk Mills Ltd., $25; Mlle Dorothy Hadrill, $5; Mme Frances H. Hadrill, $5; Margaret P. Hadrill, $5; Commercial Office Supplies Ltd., $10; M. E. Binz Co. Ltd., $100; Advance Scarf Manufacturing Co. Ltd., $50; Jack Hendler, $10; Intermediate "A" Young Israel, $6; Benny Wohl, $5; The Sisterhood of Beth Hamedrash Nusach Hoari, $160; Mme Walter Webb, $5; P. Weinstein, $5; J. S. Rubin, $5; S. Seznoff, $5; S. Bottner & Sons, $100; J. E. Ellsoff & Sons Ltd., $100; J. Leneraut, $10; Castle des Monts Hotel, Ste-Agathe, $20; collection, Castle des Monts, Ste-Agathe, Qué., $140; A. B. Braunstein, Ste-Agathe, Qué., $140; A. B. Braunstein, $20; Mme S. B. Oliver, $5; Reuben Levine, $5; Shiller Brothers, $50; W. A. Trenholm, $6.

DES SOUSCRIPTIONS

Anonyme, $500; la municipalité de la paroisse de Ste-Agathe, $50; J. P. Bossy, Paspébiac, $10; Mme Cooke Miller, New Carlisle Est, $5; 1 Collection by Our Group, $10; Paul Barette, $5; employés du C.P.R., $101.75; Mlle Alice Blackader, $15; W. B. Blackader, $50; John L. Lyddon, $5; Ben Kaufman, $5; Mme Edith H. Gault, $100; employés de l'Eldora Dress Shop, $10; employés de Jack Dress Co., $6.40; employés, Sample Dress, $19; Mme Abi F. Adams, $100; Canadian Industries Ltd., $1,000; Provincial Transport Co., $250; Monday Night Group, $30; personnel d'Alfred Lambert Incorporée, $30.30; Raoul Vennat Enr'g, $5; Eglise-Unie du Sauveur, $10; M. Mendelson, $25; J. M. Hawkes, $5; Lauritz Melchior et un groupe de Montréalais au Forum, $140; Mme J. Evans, $10; "The Friendly Group of Montreal", $15; employés de MacGregor Paper and Bag Co. Inc., $23.25; Canadian Advertising Agency Ltd., $10; M. et Mme E. L. Crowell, $15; employés de Gurney Foundry Co., $82.75; Mme F. A. Lockhart, $10; International Chamber of Commerce, Rock Island, $10; Mme H. B. Pielings, Arvida, $10; M. Pierre Asselin, $5; Mme T. T. McG. Stoker, $50; Mme Duncan Greig, $5; La Lithographie du St-Laurent Ltée, $50; J. Wiselberg, $50; R. L. Stevens, $5; Dr R. W. Harvey, $5; Congregation United Church, Abbotsford, $20; Interknit Ltd., $25; Mme Sydney Scott, $5.

The English Knitting Club, Joliette, $25; William Ritter, $5; Mlle Alice C. Morgan, $15; Mlle Jean Mair, $10; La Compagnie de Publication de La Presse Ltd., $600; Montreal Trust Company, $200; Ogilvy's Victory Club, Jas. A. Ogilvy's Ltd., $100; W. B. Mitchell, Granby, $25; Mme E. Florence Smart, $100; Credit Foncier Franco-Canadien, $100; Le Vicomte de Rougemont, $20; M. Absalon Thouin, $200; Shipping Containerz Ltd., $100; employés, Canada Malting Co. Ltd., $71; La Corporation de la Municipalité du Village de Ste-Eustache sur le Lac, $35; Employés de Phoenix Assurance Co. Ltd., $36.25; Employés de L'Industrielle Assurance-Vie, $10.21; Employés de A. C. Leslie Co. Ltd., $52; H. J. Webb, $10; Employés de la Dominion Bank, $76; John J. F. Bancroft, $35; Jenkins Bros. Ltd., $100; Employés de Jenkins Bros Ltd., $009.50; The Hydraulic Machinery Co Ltd., $50; Employés de l'Hydraulic Machinery Co. Ltd., $64.25; R. Charles Young, $100; Howard M. Christmas, Island Lake, Qué., $10; W. R. Brock Ltd., $100; Employés de W. R. Brock Ltd., $50; Mme J. Hector Mackay, $5; Rév. et Mme A. C. Ascah, Terrebonne, $5; Overseas Textile Ltd. $5; Employés, Overseas Textiles Ltd., $16.30; Women's Division, Canadian Aid to Russia Fund, Jewish Section, $291; Anonyme, $250; W. E. Bradley, $5; Anonyme, $250; H. H. Herschorn, $10.; Anonyme, $10.

Mlle Hazel Murchison, $5; Mlle Jessie H. Allen, $15; Mabel Roker, $5; Mlle J. F. Saunders, $10; Mme F. P. Jones, $100; Lodge 712, International Association of Machinists, $250; The Canadian Bag Co., Ltd., $100; Canadian Vickers Ltd., $500; Henry Morgan & Co., $300; H. Simon & Sons Ltd., $250; Simpson's, Employés Charitable & War Services Funds, $150; Elèves de Guy Drummond School, $100; A. M. McPhee, $10; Mme Annie Maidens, Lamaute, $10.15; Officiers et employés de Clyde Iron Works Ltd., $28.75; Rév. S. et Mme Rowe, Shawbridge, $5; Mlle P. Hedden, $10; Granville Crushed Rock Co. Ltd. $1,000; Banque Canadienne Nationale, $1,000; J. A. Brown, $5; H. W. Neebitt, $15; Clough Chemical Company, $35; Employés, Boiler Shop Dept. 2, Canadian Vickers Ltd, $42.40; H. W. Brainerd, $25; Rochard O. Johnson, $25; Montreal Bronze Ltd., $500; Noordyun Aviation Ltd., $250; Murray's Lunch Ltd., $25; Edith Rochemont, $10; Theodore Austin, $5; C. A. Oakley, $10; Lewis L. Reford, $50; Mme M. Hill, $5; W. R. Wills, $10; Louis H. Rohrlick, $25; Mlle Theo E. Davis, $5; Ernest Andera, $5; J. G. Milligan, $10; Reds Dwyer, $10; Mildred S. Keir, $5; B. Shyovitzky, $5; Mme G. H. Morley, $5; Lodge Rosy, Edward, $35; Mme Fred J. Tees, $25; Daughters of England Lodge, $5; Charles Shoitom, $5; Gordon Patterson, $10; "The Friday Club", $5; A. C. McNeill, $5; The Shawinigan Water & Power Company, $2,000; Lillian Henderson, $5; Thorpe-Pembroke Co. Ltd., $100; United Amusement Corporation Ltd., $250; Confederation Amusements Ltd., $100; Le Theatre français Ltée, $100; Maska Theatre Co., $25; Lakeshore Theatres Ltd., $25; Canada Theatre Ltd., $50; Woods Manufacturing Co. Ltd., $100; Dominion Cord and Tassel Co., $25; Mlle E. A. Collin, $5; R. H. Beckett, $10; Mme A. E. Clare, $10; Mildred Clare, $5; Mme Golda Isaakson, $5; Lieutenant et Mme H. Wyatt Laws, $5; James Stewart, $10; Mlle P. Feisen, $6; Victor Van Meerbeeck, $10; Greenberg's, $50; Art Knitting Mills, Reg'd., $50; Dominion Cutting Works, $25; Modern Unit, $25; United 5c to $1.00 Stores, $100.

International Smallware Co., $25; Independent Cap & Hat Co., $15; D. M. Carleton, $5; Standard Sportswear Co., $10; Old Rose Printing Co., $10; M. Herscovitch, $5; Mowatt & Moore Ltd., $15; National Council of Jewish Juniors, $145; M. Shuchat, $100; J. Mills, $5; Mme J. Ydashkin, $25; Upsilon Lambda Phi Fraternity, $5; B. Garoff, $10; Shapiro's Dining Room, $5; Asselman's My Florist Ltd., $5; Pharmacal Trading Co., $10; Superior Sanitary Service, $10; M. Freder, $10; D. Kahanaky, $10; Mlle M. R. Imrie, $5; Collection au Ste-Agathe Chalet, $275; A. Milner, $5; Richard W. P. Coghlin, $25; Mme Hugh Mackay, "Ilealeigh Grange", Danville, $10; Beverly Ann Fairchild et Mary Wynne Fairchild, $5; Mme J. Harold Magor, $10; Rév. Henry M. Little, $10; Mlle Fanny Wiselberg, $10; Louis Huss, $10; Frank Bros., $25; Ideal Children's Wear Co., $25; Jewish Assistance & Social Organization Inc., $3,000; E. N. Klepper, $5; Muhlstock, $5; Max Libman, $5; The Celtic Knitting Co., $15; Employés de Bédard-Girard Co., $38.91.

Employés de National Sales Check Book Co. Ltd., $7.75; Leo Tucker, $10; R. O. Wright, $20; Louis Yellin, $10; Israel Stapkin, $15; Mme J. Budge, $7; M. et Mme Lloyd Birmingham, $30; Members of the Victory Club, Pte-Claire, $10; Mme Edward O'Connor, $5; M. L. B. Ramsay, $5; Marion A. Kerr, $5; M. et Mme Arthur Bunch, $5; The Ben Zion Club, $25; Dorie's Inc., $5; Anonyme, $10; Mlle Florence Cousins, $10; William Toke, $25; W. F. Robinson, $20; M. et Mme Irving P. Rexford, $25; Joseph Atter, $7; Mme C. S. Cameron, $10; Mlle Margaret Mackelar, $5; Mme Stanley Martin, $5; J. A. Miller, $100; M. et Mme H. La Mert S. Patterson, $10; Powerscourt Women's Association, Athelstan, $10; Mlle H. McL. Munro, $10; M. et Mme H. U. Paget, Aylmer, $5; David et Frère Ltée, $10; Montreal Light, Heat & Power Consolidated, $3,500; M. et Mme A. B. Jamieson, $5; E. A. Mackenzie, $25; Employés de Industrial Acceptance Corporation Ltd., $90; Industrial Acceptance Corporation Ltd., $100; Mme Bernard Collitt, $5; I. Godlevsky, $5; Employés de Laura Secord Candy Shops Ltd., $63.45; Employés de Beatty Bros. Ltd., $28.60; Beatty Bros Ltd., $10; Nicholas Tainvskologos, $5; Mlle Moilie Moir, $5; Mlle Jean F. Baillie, $10; Employés de Northern Machinery Co., $44; E. A. Phaneuf, Chambly Bassin, $10; Mme W. C. Cottingham, $50; Beaver Rebekah Lodge No. 5, $10.

Armenian Colony of Montreal, $150; J. Laing, Ste-Agathe, Qué., $72.; Wasserman's, Ste-Agathe, Qué., $10.; Trout Lake Inn, Ste-Agathe, Qué., $261.; La Maison Bloomfield Ltd., $25.; William Ziff, $15.; Employés, Home Family Laundry Ltd., $10.; S. Stotland, $5.; L. Stein, $5.; J. Guttman, $5.; P. C. Simmonds, $5.; Leo Levine, Trout Lake, Ste-Agathe, $5.; Anonyme, $5.; H. Hubscher, $5.; Max & Morris Mintzberg, $5.; Mike Mintzberg, $5.; Chez Maurice Hotel, Ste-Agathe, Qué., $127.50; Laurentide Inn, Ste-Agathe, Qué., $116.50; A. Howitz, Cornwall, Ont., $10.; A. Goldhamer, $5.; M. et Mme Julius Miller, $18.; M. et Mme J. Richer, $7.; M. et Mme M. Miller, 12.; Leon Miller, $5.; Israel Miller, $5.; Ben Miller, $5.; M. et Mme Joe Miller, $10.; Phillip Miller, $10.; Mme H. Phillips, $6.; Sam Packer, $10.; Mme H. Phillips, $6.; M. et Mme A. $7.; M. et Mme M. Miller, $8.; M. et Mme A. Dover, $17.; M. et Mme M. Schulman, $5.

M. E. Darhe, West Brome, $10; Sutton Silk Mills Ltd., Sutton, $10; Corporation du Village de Sutton, $100; Wincraft Clothes Ltd., $15; Montreal Leather & Shoe Finding Co., $37; Greenblatt & Godinsky, $10; Gussman Furniture Co., $10; Theresa Frocks Inc., $10; William-J. Colle, $20; Topp's Women's Wear Ltd., $10; H. Levy & Sons Ltd., $50; S. Nadel, $16; Bergman's Grocery, $10; Joseph Clavier, $10; Auckle Sanft Inc., $140; Stanser Mfg Co., $10; Lachine House Furnishing, Lachine, $10; B. Benjamin, $25; Horn's Restaurant, $50; L

Nouvelles ouvrières

M. Paul Fournier est réélu à la présidence

L'élection au conseil des métiers a donné lieu à une réunion mouvementée. — L'adversaire de M. Fournier et des délégués ont quitté la salle.

L'élection du président du Conseil des métiers et du travail de Montréal a donné lieu, hier soir, à une réunion très mouvementée en la salle de l'Assistance Publique, angle des rues Lagauchetière et Berri.

De l'avis des vétérans du mouvement ouvrier international, jamais élection n'a soulevé autant d'intérêt et de discussion, la preuve c'est qu'il n'y avait pas moins de 500 délégués dans la salle.

M. Paul Fournier, président sortant de charge, a été réélu président de cet important organisme pour un deuxième exercice. Son adversaire, M. Marcel Francq, secrétaire de la Fédération provinciale du travail, a quitté la salle, en signe de protestation, après que M. Onésime Renaud, vice-président, qui, à un certain moment, présidait la séance, eut refusé d'accepter sa démission comme candidat et que les délégués eurent refusé d'entendre une déclaration de M. Francq.

Le geste de M. Francq fut approuvé par les délégués des ouvriers de la robe, des employés de tramways et de l'Association des débardeurs. Ceux-ci quittèrent également les lieux.

Ce matin, M. Francq a signifié son intention de protester à la Fédération américaine du travail, prétendant que "l'élection s'est faite d'une manière irrégulière".

M. Bernard Shane

Au début tout alla bien, mais le chahut commença lorsque M. Bernard Shane, organisateur général des ouvriers du vêtement pour dames, se leva, sur une question de privilège, pour protester contre l'approbation, lors de la séance précédente du Conseil des métiers, de 41 lettres de créances de l'Union internationale des employés de brasseries et de distilleries.

Les employés ayant droit à un délégué par cent membres dans l'union, M. Shane a prétendu que cette union n'a que 650 membres et non 4,000 dans ses rangs. Mais M. Fournier, qui se trouve incidemment le représentant canadien de cette union, a affirmé que les locaux de cette union établis à Montréal et dans la banlieue groupent au moins 4,000 membres et ainsi ont droit à 41 délégués au conseil. Invitée à décider de cette question, l'assemblée a approuvé la prétention de M. Fournier.

L'adversaire de M. Fournier, M. Marcel Francq, secrétaire de la Fédération provinciale du travail, a aussitôt offert sa démission en signe de protestation, mais M. Renaud et les délégués ont refusé de l'accepter.

Les représentants des ouvriers des usines de guerre votèrent, les premiers afin de pouvoir retourner au travail dès 11 heures hier soir. M. Fournier a remporté 301 votes et M. Francq, 17. Il y eut 21 bulletins nuls.

Au comité exécutif

L'élection du comité exécutif a donné le résultat suivant: MM. Denis Alix, H. Corrigan, Angus Rose, J.-E. Gariépy, A. Gauld, Jean Renaud, Robert Haddow, J. Renaud, Henri Vaillancourt et Adrien Villeneuve.

Le nouveau comité de la fête du Travail se compose de MM. W. Bélanger, H. Corrigan, J.-E. Gariépy, J.-C. Germain, F. Giroux, J. Giroux, J.-W. Lenger, C.-A. Mondor et E. Toussaint.

Les autres directeurs du Conseil avaient été réélus ou élus par acclamation, lors de la mise en nomination, le 21 janvier dernier.

Bal des ouvriers de la fourrure, ce soir

Le bal annuel des locaux 66 et 67 de l'Union internationale des ouvriers de la fourrure aura lieu ce soir, à 9 heures, au Palais d'Or, 1226, rue Stanley, sous les auspices de la Société canadienne de la Croix-Rouge.

Le gérant des locaux de Montréal, M. Albert Roy, annonce que toutes les recettes de cette soirée seront versées au fonds de la Croix-Rouge. Ce n'est pas, toutefois, la seule contribution des ouvriers de la fourrure à l'oeuvre de cette société ou à l'effort de guerre. L'Union internationale de même que les membres n'épargnent rien, en effet, pour assurer notre victoire finale.

M. Roy invite tous les ouvriers de la fourrure, membres ou non de cette union, et leurs amis à assister à cette fête. Rien n'a été négligé pour rendre cette soirée agréable. L'orchestre sera sous la direction de Jimmy King.

La mise en nomination chez les typographes

La réunion annuelle de l'Union typographique Jacques-Cartier No 145 aura lieu demain après-midi, samedi, à 2 h. 30, salle de l'Union du Commerce, 1079, rue Berri, sous la présidence de M. Joseph Saint-Hilaire. M. Chs-E. Chalifour, secrétaire-trésorier, annonce que la mise en nomination des membres du bureau de direction du local pour 1943 se fera au cours de la réunion.

M. Chalifour annonce de plus que le Comité exécutif international, par l'autorité que lui confère la section 1, article XVII, de la constitution de l'I.T.U., a ordonné qu'un vote référendum soit tenu le second mercredi de février, 1943, sur la proposition suivante concernant le prélèvement d'un assessement spécial:

"Une cotisation spéciale de un demi (½) de un (1) pour cent devra-t-il être prélevé sur le total des gains des membres actifs, exception faite pour les membres malades et les pensionnaires, pour une période de 8 mois, commençant le 1er mars 1943, pour se terminer le 31 octobre 1943, 75 pour cent de ces recettes devant être versées au fonds général et 25 pour cent au fonds du Home?"

"Un bureau sera ouvert le mercredi, 10 du courant, au bureau de l'Union, 909 rue S.-Laurent, de 12 h. a.m. (midi) à 6 h. p.m. Les maîtres-de-chapelle et les membres sont priés de retourner les bulletins de vote à cet endroit. Ceux qui, pour une raison grave, ne pourront retourner leurs bulletins au poll, sont priés de me les faire parvenir à 7430 Christophe-Colomb, le plus tôt possible, car il faut que le rapport final soit envoyé aux quartiers généraux à la fin de la semaine.

Un surplus

"J'ai le plaisir de vous annoncer, pour la quatrième année consécutive, c'est-à-dire depuis que je suis secrétaire-trésorier de votre local, un surplus financier appréciable. Comme notre année fiscale se termine le 10 février, je vous en donnerai le montant exact dans la prochaine circulaire.

"Les recettes totales de l'Union Internationale, pour la dernière année fiscale, se sont chiffrées à $4,505,966.10, incluant plus de $200,000 provenant d'intérêts sur divers placements. Les dépenses totales furent de $4,423,578.97. Les montants déboursés pour les bénéfices mortuaires, pensions, coût d'entretien du Home, bénéfices de grèves et assistance aux unions locales furent de $4,161,768.52."

Conseil de construction du Congrès canadien

Le Conseil des métiers de la construction du Congrès canadien du travail a tenu sa dernière réunion à 1378 est, Sainte-Catherine, sous la présidence de M. Achille Dubeau.

M. Arthur Vizlau, organisateur des métiers de la construction a annoncé qu'en plus des sept différents corps de métiers affiliés au Conseil, trois autres nouveaux corps organisés, comptant plusieurs centaines de membres et faisant partie du Congrès canadien du travail, viendront se joindre au conseil de construction."

M. Dubeau a fait remarquer que le conseil a beaucoup de travail à faire en 1943. Il a insisté sur le dévouement de tous les délégués.

La prochaine réunion aura lieu le 14 du courant à 2 h. 30 p.m. au même local.

Fraternité canadienne des charpentiers-menuisiers

Ce soir, à 8 h. 30, réunion régulière à 1378 est, rue Sainte-Catherine.

Tous les membres ainsi que les charpentiers et menuisiers de Montréal et du district en général y sont invités. M. Achille Dubeau présidera.

Importantes réunions des syndicats catholiques

Employés d'hôpitaux: Réunion de l'exécutif et des représentants des divers hôpitaux de l'Association des employés d'hôpitaux de Montréal, ce soir, à 1231, est, rue de Montigny.

Poseurs de marbre: L'Association des ouvriers de l'industrie du marbre, tuile et terrazzo tiendra sa réunion, ce soir, à 8 h., à 6685, rue Alma.

Chez les briqueteurs: Tous les membres de l'Association nationale des briqueteurs et maçons sont invités à la réunion qui sera tenue, ce soir, à 1231, est, rue de Montigny, sous la présidence de M. O. Douville.

Avis aux plâtriers: Les membres de l'Association des plâtriers sont instamment priés de prendre note que, ce soir, en l'édifice syndical, il y aura une représentantion cinématographique à laquelle tous les membres sont invités avec leurs épouses.

Un ministère canadien de la sécurité sociale

SUITE DE LA PAGE 2

"On ne saurait douter" a-t-il dit, "qu'avec ses immenses richesses, le Canada ne soit capable de pourvoir à un régime raisonnable d'existence pour tous".

Des milliers de personnes actuellement employées dans les industries de guerre craignent qu'à la fin du conflit elles soient mises à pied; elles se demandent s'il y a moyen d'économiser suffisamment en ces temps de grande activité pour leur permettre de vivre tranquillement et en paix après le conflit, époque probable de chômage.

A l'abri de la crainte

L'adoption de toute mesure de sécurité sociale dès maintenant servirait à les soulager de cette inquiétude de l'avenir et, du même coup, à éliminer bien des troubles ouvriers, qui constituent une menace dans nos industries de guerre.

Le sénateur Hugessen souligne en terminant que les membres des forces armées du Canada sont bien payés, de fait ils le sont plus généreusement que tous les autres au monde. Cependant ils se demandent ce qu'il leur adviendra, ce qu'il adviendra à leurs familles après la guerre. Plusieurs ont passé à travers la crise et en connaissent les conséquences. L'adoption de certaines mesures d'assurance sociale servirait à les rassurer et à leur montrer qu'à leur retour au pays l'Etat prendra soin d'eux. En somme, il ne s'agit là que d'une distribution plus juste de la richesse nationale. "A l'abri du besoin, à l'abri de la crainte" tel devrait être le mots du Canada en ce moment.

Le sénateur W.-M. Aseltine, conservateur de la Saskatchewan, a ajourné le débat.

Le Sénat se réunira de nouveau à 3 heures cet après-midi.

La pension annuelle pourrait atteindre $300

SUITE DE LA PAGE 2

teste et exprime l'espoir que les Canadiens pourront échapper, dès la fin du conflit, aux réglementations et enrégimentations imposées par la guerre.

A son avis plusieurs des administrateurs d'organismes de guerre ne comprennent pas eux-mêmes les règlements qu'ils sont chargés d'appliquer.

Des agriculteurs, M. Fraser dit qu'ils travaillent de longues heures chaque jour et ne font pas de grève pour obtenir des augmentations de salaires. Il demanda qu'on introduise le labour coopératif à l'aide de tracteurs, dans les régions où cela peut se faire.

M. Clarence Gillis

Le dernier orateur de la soirée fut M. Clarence Gillis, député C.C.F. du Cap-Breton-Nord. Il s'est montré agressif à plusieurs point de vue. Il s'est d'abord insurgé en faux contre le geste de courtoisie qui consiste à voir dans le proposeur et le secondeur de l'adresse en réponse au discours du trône des représentants des forces armées, à cause du seul fait qu'ils sont en uniforme. "Ce sont tout simplement, dit-il, des députés libéraux qui font l'éloge du gouvernement; au Parlement ils représentent seulement leurs électeurs et ils devraient choisir entre le Parlement et l'armée, car l'un ou l'autre suffit aux forces d'un homme".

M. Gillis s'en prit ensuite au chef intérimaire de l'opposition, M. Graydon, qui, dit-il, "pêchait dans des eaux troubles infestées de requins". Le parti de M. Graydon, dit M. Gillis, a prétendu que la C.C.F. se complaisait dans des idéologies importées. Au contraire, répond l'orateur, la C.C.F. est un parti né des besoins du peuple, organisé de la façon la plus démocratique qui soit et à l'abri des organisations contrôlées par l'Etat. Il s'éleva contre les "contrôleurs" qui échappent à l'autorité du Parlement.

Mais après avoir critiqué M. Graydon, M. Gillis s'en rapprocha en réclamant, comme lui, la représentation professionnelle dans les organismes de contrôle nés de la guerre "où les grandes compagnies seules sont représentées".

Mais l'accord entre MM. Graydon et Gillis ne va pas plus loin, puisque le député de la C.C.F. s'empresse d'ajouter que les deux grands partis se ressemblent, qu'ils subissent la dictature des puissances occultes de la finance. Il termine en entamant une brève dicussion avec le ministre du travail et M. Arthur Slaght, député libéral de Parry-Sound, au sujet de la grève de l'acier. On lui a reproché de soulever cette question pendant une trêve au cours de laquelle se poursuivent des négociations.

Comme l'orateur suivant, M. J.-R. MacNicol, progressiste-conservateur de Toronto-Davenport, avait mal à la gorge, M. E.-E. Perley, conservateur de Qu'Apelle, ajourna le débat, à 19 h. 25, à cet après-midi.

La première réunion de ce conseil

Etude prochaine à Ottawa des questions de formation professionnelle.

(Du correspondant de la PRESSE)

Ottawa, 5.—Le ministre du travail, l'honorable Humphrey Mitchell, annonce que la première réunion du conseil consultatif sur la formation professionnelle constitué récemment, se tiendra à l'hôtel du gouvernement à Ottawa, les 22 et 23 du courant. La réunion sera sous la présidence de M. G.-F. McNally, sous-ministre de l'instruction publique de l'Alberta et président du conseil.

Le conseil a été constitué par le ministre en vertu de la loi de coordination de la formation pour agir à titre d'organisme consultatif relativement à la conduite des cours industriels et de formation professionnelle au Canada, ainsi qu'à l'utilité de tels cours pour le service sélectif et la réadaptation des démobilisés militaires.

Sont représentés dans le conseil: l'industrie, le mouvement ouvrier, les anciens combattants, l'agriculture, les autorités de la formation professionnelle et les organisations féminines. MM. J. Pigott, d'Hamilton; E.-R. Compli et Hugh Crombie, de Montréal, y représentent les employeurs; D.-S. Lyons et Alphonse Bégin, de Montréal, et N.-S. Dowd, d'Ottawa, les travailleurs; le col. F.-T. Pairey, de Victoria; F.-S. Rutherford, de Toronto, et F.-H. Sexton, d'Halifax, l'enseignement technique; Mme E.-D. Hardy, d'Ottawa, et Mlle B. Oxner de Saskatoon, les organisations féminines; W.-V. Longley, de Truro, et N.-C MacKay, de Winnipeg, l'agriculture; le col. J.-T.-E. Gagnon, de Montréal, et J.-C. Herwig, d'Ottawa, les anciens combattants; E.-A. Corbett, de Toronto, l'éducation adulte.

Tableau d'honneur de l'aviation

Ottawa, 5. — CP — La 490e liste des pertes du C.A.R.C., rapporte que le sergent Joseph-Arsène Auclair, fils de M. Arsène Auclair, d'Otterburn Park, Qué., a été tué en service actif outre-mer, et que l'officier-pilote Charles Rae Barr, fils du Dr C. H. Barr, avenue de l'Eglise, 345, Verdun, antérieurement tenu pour disparu est maintenant présumé mort.

Protection policière à ces travailleurs

Wallaceburg, Ontario, 5. (P.C.) — Le premier ministre Gordon Conant a donné l'assurance que les ouvriers désirant retourner au travail à l'usine de la Dominion Glass Company seront protégés "avec la plus délicate attention."

La grève des 850 ouvriers est entrée dans sa septième journée.

Dans un télégramme envoyé au maire A.-L. Gilhuly, le premier ministre ontarien a déclaré qu'il avait rarrant reprendre leur emploi craignait d'être molestés par les grévistes.

Le premier ministre a dit que ces ouvriers seront protégés par la police provinciale et que des instructions à cet effet avaient été envoyées à l'inspecteur de police Clem Jordan.

Echos de Sherbrooke

(Du correspondant de la PRESSE)

Sherbrooke.—L'abbé Alfred Linahen, curé de Bury, a dû se faire amputer un pied, à l'hôpital de Cartierville. Il est en bonne voie de guérison. Durant son absence, c'est le R. P. Rosaire Audet, des Pères Rédemptoristes, qui le remplace.

—M. L.-W. Dixon, président de la Chambre de Commerce de Sherbrooke, a accepté la présidence du comité local pour la vente de timbres d'épargne de guerre par les marchands de produits alimentaires de la ville.

—Les revenus provenant des droits de douane et d'accise à Sherbrooke ont atteint $388,211.17 en janvier, contre $267,797.81 en janvier 1942. Au cours des dix derniers mois, les revenus de cette source, à Sherbrooke, se sont chiffrés à $2,656,021.88.

EATON



Venez . . . avec vos fils!

EXPOSITION DE LA MARINE CANADIENNE DE GUERRE

Chez EATON, quatrième étage

OUVERT CE SOIR JUSQU'A 9 HEURES

(SAMEDI JUSQU'A 6 H. 30)

ADULTES .25 ENFANTS .10 (pas de taxe)

Toutes les recettes seront versées à la Ligue Navale du Canada.

GROCETERIA EATON

Toute commande de 3.00 et plus sera livrée sans frais dans les limites régulières de notre livraison urbaine et suburbaine. Supplément de .10 pour livraison des commandes de plus de 1.00 mais de moins de 3.00. Nous nous réservons le droit de limiter les quantités.

FROMAGE FORT canadien, Cheddar, livre .42
AVOINE 3 livres .19
BLE KELLOGG 2 btes .25
SAVON de TOILETTE Camay, le pain .06
POUDRE "Pure Gold" pour pouding rapide, bte 7 oz. .10
CACAO FRY la livre .31
GINGER ALE Eaton (taxe incluse) 2 pour .27
OEUFS "A" gros la douzaine .44

Aliments congelés "Zer-O-Pack empaquetés d'après une méthode spéciale de congélation rapide quand ils sont à leur meilleur. Ces fruits et ces légumes ont le goût de fruits et légumes fraîchement cueillis. Essayez-les aujourd'hui.

C'est le temps de commander pour Pâques une boîte d'aliments pour outre-mer! La Groceteria Eaton a encore un bon assortiment d'aliments dont pourraient avoir besoin amis et parents en Grande-Bretagne.

Nous suggérons:

RAGOUT de boeuf et rognon, boîte 16 onces .45
SOUPE AU BOEUF concentrée (25 portions), pot 6 onces .85
OEUFS en poudre 3 douz. 1.69
1 douzaine .59 ½ douzaine .29
OIGNONS déshydratés boîte 2 onces .39
CUBES HERBEX .15
KLIM petite boîte .15
POMMES SECHEES livre .19
SOUPE aux nouilles Lipton 2 pour .25

VOLAILLES
LIEVRE BRUN chacun .69
POULETS livre .37
POULES livre .32

FRUITS ET LEGUMES
COEURS DE CELERI 2 par botte, la botte .12
ORANGES de Floride, la douzaine .22
PAMPLEMOUSSES de Floride 4 pour .23

Marché EATON de comestibles, au Sous-Sol

Marche sur Berlin par la Vente de Timbres en Février 25¢

MARCHE EATON DE COMESTIBLES AU SOUS-SOL

EATON "Revue en temps de Guerre" de MEUBLES



CHAMBRES A COUCHER 18e SIECLE

Meubles vendus séparément en acajou d'un beau brun. Fabrication soignée, tiroirs hermétiques, beaux miroirs, etc.

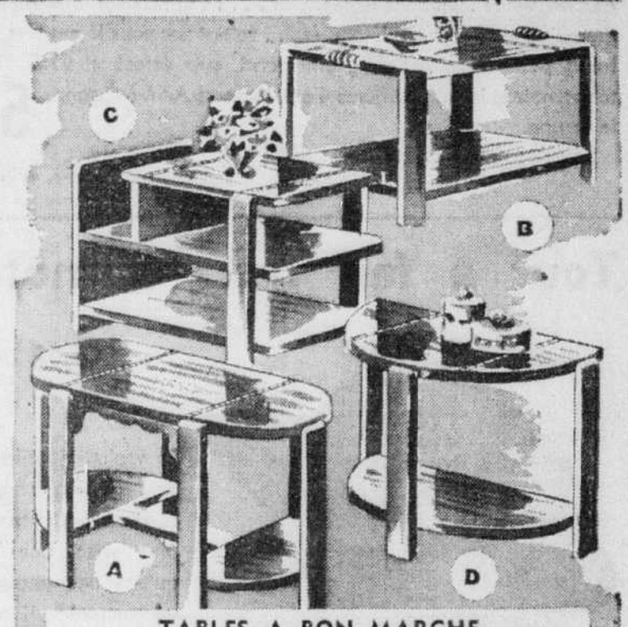
A PRIX SPECIAUX Bureau, 57.95 Coiffeuse, 57.95 Commode, 57.95
Lit à fuseau, 4'6" 46.95 Lit à panneau 4'6" ou 3'3" 39.95 Tabouret, 11.95 Table à chevet, 16.95

A PRIX SPECIAL

Mobiliers de cuisine

Les 6 meubles 84.95

Buffet à tiroir à toiles, table extensible et 4 chaises à siège rembourré d'une belle teinte ivoire Congo à garniture brune. L'intérieur aussi bien fini que l'extérieur.



TABLES A BON MARCHE

En merisier façon noyer

A—Table Chesterfield, environ 34" x 19" x 28½" 6.98
B—Table à café, environ 25½" x 16" x 18" 6.98
C—Table à revues, environ 25" x 12" x 20½" 6.98
D—Table de côté, environ 24" x 12" x 21" 3.98

Meubles, au cinquième

Sofa, fauteuil, ottomane

Les 3 pièces 129.00

Conçus pour le foyer d'aujourd'hui! Modèle en demande recouvert de reps rayé, vinée, bleu, vert ou rouille. Livraison immédiate.

Meubles, au cinquième

AIDEZ A GAGNER LA GUERRE

REBUTS demandés immédiatement

• Caoutchouc • Bouteilles • Récipients en verre • Métal • Chiffons

BE. 2545

Comité de récupération pour Montréal et la banlieue.

A VOIR!

Exhibition EATON

au sixième étage

en rapport avec le

PROGRAMME NATIONAL DE SAINE ALIMENTATION

Qui mange bien, se porte bien. Canadiens, soyons vigoureux.

MAGASIN DU SOUS-SOL

"S.V.P. — Pas de commandes P.C.L. par poste ou téléphone". Pas de livraison, sauf articles volumineux.



Manteaux

DE TWEED

Manteaux amples ou cintrés pour maintenant et le printemps! Leur coupe simple est de mise partout! Avec boutons de cuirette, doublés de satinette. Brun et gris. Tailles 12 à 20. 18.95

Jupons

POUR DAMES

Coupés sur le biais, en crêpe de rayon souple. Empiècement garni de broderie ou dentelle, rose thé et blanc. Tailles 32 à 42 dans le groupe. Spécial samedi 1.39

Robes

POUR FILLETTES

Robes ravissantes pour fillettes 7 à 14 ans. En crêpe de rayon à garniture de broderie ou autres. 1.69

Gants chauds en chamo-suède



Gants épais en chamo-suède Duplax, modèle droit. Faciles d'entretien. Coutures faites à la main ou surjetées. Noir, marine, blanc, naturel à piqûres contrastantes. Pointures 6 à 7½ dans le groupe pour dames. .89

Chapeaux

POUR HOMMES

Solde de fabricant! Echantillons et imparfaits en feutre pour hommes et jeunes gens. Bon choix de teintes. Pointures 6⅞ à 7⅜. Spécial samedi 1.00

Cravates

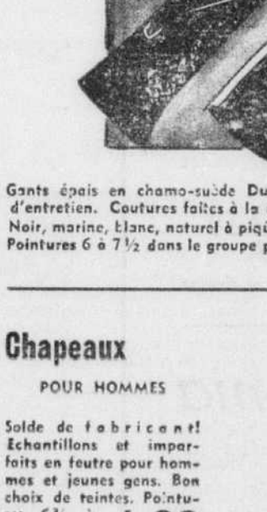
A SOLDER

Cravates rayées, quadrillées et à dessins continus en un mélange de rayon. Achetez-les pour vous-même et pour les offrir. Spécial samedi, chacune .18

3 pour .50

Chapeaux pour dames

Chapeaux échantillons . . . breton, canotier, toque au choix. Noir, marine, brun, vinée, bleu, vert et rouge. Spécial samedi .98



Combinaisons

DE JEU

Combinaisons chaudes en laine et coton, avec pieds. Durables et pratiques. Rouge, brun, gris, marine, brun. Tailles 2 à 6 ans dans le groupe. 1.89
Tailles 8 à 10 ans. 2.29

Pantalons

POUR FILLETTES

Pantalons de rayon Bemberg uni ou rayé, rose thé et blanc. Tailles 8 à 14 ans. Spécial samedi .29



Robes

POUR DAMES

Que vous habilliez un 14 ou un 52 vous trouverez dans ce groupe une robe qui vous plaira! Toutes en crêpe de rayon à garnitures les plus nouvelles. Teintes d'hiver. Tailles 14 à 20, 38 à 44, 46 à 52. 2.88

Bas "seconds"

POUR DAMES

"Seconds" de séries plus chères, en rayon, Bemberg ou rayon Celanese, entièrement diminués, minces ou plus épais. Pointures 9 à 10 dans le groupe. Spécial samedi .47

Chaussettes

"RED TOP"

Chaussettes "secondes" en laine et coton, par côtes pour hommes. Chaudes et durables. Noir, gris, marine et brun. Pointures 10 à 11½ dans le groupe. Spécial samedi .33

T. EATON Co LIMITED DE MONTREAL

Samedi—une bonne journée pour faire ses achats chez EATON



L'élégance des Debonair

Rien d'étonnant à ce que cette série de souliers devienne de plus en plus populaire ! Ils sont légers, gais . . . ils annoncent le printemps ! Escarpins montants ou décolletés . . . talons bas pour la marche, plus hauts pour danser. Suède, cuir verni, cuir écrasé et veau. Brun tabac, noir et brun. Pointures 4 à 9, largeurs AAA à C dans le groupe. **5.00**

Chaussures, au deuxième

Tout à fait dans la note!

3.98



Et vraiment tellement seyant ! Un chapeau que vous porterez aussi bien avec une robe qu'avec un manteau ou un costume ! Il coiffe bien, ne bronche pas. Les couleurs principales sont : noir, brun, marine, bleu aviation, vert des bois, gris. En feutre de fourrure, tout à fait tailleur, comme le cliché vous le fait voir. Entrées 21½, 22, 22½, 23.

Chapeaux, au deuxième

ILS ARRIVENT POUR LE PRINTEMPS !

Paletots de cravenette

18.00

POUR JEUNES GENS



Le type de paletots qui plait aux jeunes ! Ils les trouvent pratiques et élégants ! Coupe soignée à devant brayette, manches rapportées, col Balmacaan, ils font bien et sont de mise partout. Etoffe de laine et coton, demi-doublure de Celanese. Teinte faon. Tailles 33 à 37.

Autres modèles récemment arrivés, en gabardine et tissu Covert, tailles 33 à 37.

27.50 à 29.50

Vêtements pour jeunes gens, au deuxième

Élégants corsets *Eatonia*

POUR TOUTES LES TAILLES

3.50



Tailles courte, élancée, mince, forte et moyenne ! Ceintures agrafant côté, corsets laçant devant ou dos, gaines avec ou sans sangle.

A. Gaine pour petite taille, en satin de rayon, légèrement baleinée. Soutien-gorge de tulle ou de dentelle, tailles 32 à 36.

B. Ceinture en rayon broché, baleinée devant et dos, tailles 24 à 32. Pour taille moyenne.

C. Corset laçant devant (reproduit), bien baleiné dos, renforcé devant. Pour taille moyenne ou forte, 24 à 36 dans le groupe.

Demandez à voir nos autres modèles Eatonia.

Corsets, au troisième

Heures d'affaires:
10 hres à 6 hres 30
SAMEDI INCLUS



Costumes Chesterfield

25.00

Le manteau Chesterfield a fait sensation cet hiver et voici qu'il a suggéré le nouveau costume de l'année.

On le reconnait à son petit col de velours et à sa coupe tailleur ! En beau lainage noir . . . il y a le classique à un bouton et cet autre (reproduit) à trois boutons. Un costume aussi pratique qu'élégant, il sera de mise pour toute la durée de la guerre. Jupe avec plis devant et dos. Tailles : 12 à 20.

Costumes, au troisième

La robe classique

EN TISSU NOUVEAU "CONSERVATION" (nom de commerce)

5.95

Un tissu créé pour la vie active de nos jours ! C'est un rayon souple entretissé de laine . . . pratique, joli et léger. Les modèles, la confection sont de saison. Tailles : 12 à 20, 16½ à 24½ dans le groupe. Teintes de bleu, fauve, aqua, rose, brun, marine.

a. Robe deux-pièces d'une simplicité charmante ! Jaquette longue à poches de fantaisie. Teinte caramel, 12 à 20, illustrée.

b. Robe chemisier à col de piqué blanc. Trois plis devant. Rose cendré, 16½ à 24½.

c. Robe deux-pièces, toujours pratique, bleu poudre. Grandes poches rapportées, 12 à 20.

d. Robe boutonnant devant, turquoise, manches trois-quarts. Jolie à toute heure, 14 à 20.

Robes, au troisième

Manteaux de tweed

22.50

Manteaux d'une élégante coupe tailleur, fort pratiques ! En tweed Harris à chevrons étroits ou larges et effet Donegal. Brun, fauve, sarcelle, vert, gris. Forme Balmacaan ou à devant brayette. Tailles 12 à 18.

"Self-Serve", au troisième



Jolies parures échantillons

Déjà les jolies parures blanches ont fait leur charmante apparition sur les robes foncées pour les rafraichir ! Empiècements de dentelle, cols en pointe ou à encolure carrée, petits cols Peter Pan . . . en piqué de coton, organdi brodé, sheer, garniture de dentelle.

Spécial samedi **.89**

Parures de cou, au rez-de-chaussée

Belles blouses de jersey

2.00

Oui, du beau jersey de rayon épais, blanc, beige et jaune doré. Manches courtes, encolure transformable et poche. Tailles 14 à 20 dans le groupe.



Chemisettes

DE COTON

Spécial samedi **.89**

Chemisettes unies ou rayées, fraiches et faciles d'entretien. Dos ample, encolure transformable et manches courtes. Teintes unies : blanc, rouge brique, vert, bleu, rose et maïs — aussi rayures étroites, larges et multicolores. Tailles : 14 à 20.

Accessoires, au rez-de-chaussée

Les "Arch Preserver "Selby

Comme il est important de nos jours d'être bien chaussée ! C'est pourquoi le Selby est le soulier tout désigné. A cause de son support de l'arche il est confortable, de qualité et solide. Reproduit est le lacé Francine qui se fait en pointures 5 à 10, largeurs AAAA à D. En chevreau flexible à découpes, noir, brun ou bleu, fait sur la forme 717. Voyez tous les autres modèles. Pointures 5 à 10 dans le groupe.



12.50

Chaussures, au deuxième



Chapeaux hollandais

Ils coifferont aussi bien la fillette de 3 ans que celle de 14 ans. Ces petits chapeaux sont adorables. En laine brodés à la main de couleurs hollandaises : rouge, jaune, vert, brun, bleu de roi et Copenhague. **1.49**

Robes Goosey Gander

Robes de coton uni ou imprimé . . . voyez le modèle reproduit ! La variété est telle qu'il est impossible d'en donner une description. Bleu, jaune, rose, rouge. Tailles 1 à 6 ans dans le groupe. **1.59**

Salopettes Goosey Gander

Au jeu dans de solides salopettes de gabardine de rayon à bretelles, poche rapportée dos et deux poches fendues en avant. Bleu aviation, sauge, vert, bleu horizon. Tailles 2 à 7 ans dans le groupe. **2.49**

Vêtements pour enfants, au troisième

SI VOUS NE POUVEZ VENIR AU MAGASIN
TELEPHONEZ PL. 9211
COMMANDES DE 1.00 ET PLUS ACCEPTEES.

PORTEZ VOS COLIS
économisez
essence et caoutchouc

ACHETEZ DE CONFIANCE CHEZ EATON ARGENT REMIS, SI LA MARCHANDISE NE SATISFAIT PAS

THE T. EATON CO LIMITED OF MONTREAL

59e ANNEE — No 94
MONTREAL, VENDREDI 5 FEVRIER 1943

2e SECTION

LA PRESSE

LE PLUS GRAND QUOTIDIEN FRANÇAIS D'AMERIQUE

PAGE 17

Parlons le français partout et parlons-le bien toujours

AU JOUR LE JOUR

On obtient des succès,

Dans la lutte contre la mortalité infantile à Montréal;

L'année que nous venons de terminer a été, de ce point de vue, sensiblement meilleure que la précédente;

Le taux des décès de très jeunes enfants s'est établi à 59.35 par mille naissances en 1942, contre 70.28 en 1941. C'est une baisse de plus de quinze pour cent, fort encourageante. Il reste à souhaiter que cette amélioration se prolonge et s'accentue encore durant 1943.

Il n'y a pas longtemps, en 1937, le taux de mortalité infantile dans la métropole du Canada était de 90.04. Les efforts que l'on a faits, depuis, pour assurer la préservation de la vie des nouveau-nés ne sont pas demeurés sans résultats, comme on le voit. On peut, à l'exemple d'autres villes, réduire encore plus la mortalité chez les enfants à Montréal. C'est à quoi il faut s'employer, en puisant un encouragement dans les fruits qu'a donnés le travail accompli jusqu'ici. Il y a là une lutte qui doit être continuée avec persévérance, avec obstination, d'année en année.

L'importance primordiale des mines d'or pour le maintien de l'industrie et du commerce de l'Afrique du Sud a naturellement suscité bien des préoccupations quant à leur avenir. Comme il faut supposer que les gisements aurifères s'épuiseront tôt ou tard, l'on se demande quand cet épuisement aura lieu et l'on essaie même d'en prévoir le temps. Les réserves de minerai pauvre dans les mines productrices ont été les premières sur lesquelles les recherches ont porté. Avec le rajustement de la valeur, en devises étrangères, de la livre sud-africaine en 1932, et le prix plus élevé de l'or qui en a été la conséquence, l'industrie du pays fut vite capable cependant de traiter de gros gisements que l'on regardait auparavant comme peu profitables. L'expansion de la production n'a pas manqué, en outre, d'entraîner une plus rapide utilisation des quantités supérieures de minerai rendues disponibles par l'abaissement des conditions requises dans le classement.

C'est l'une des figures les plus populaires du monde du sport qui disparaît en la personne de Frank Calder. Président de la National Hockey League depuis plus de vingt-cinq ans il a puissamment contribué à assurer au hockey professionnel la place que ce jeu occupe présentement au Canada et aux Etats-Unis. Il fut l'âme de l'organisation qu'il présidait depuis tant d'années, il en jeta les fondations, il en dirigea l'évolution, il en fit avec les auxiliaires qu'il savait judicieusement s'associer le groupement que nous connaissons aujourd'hui. On se plaît, dans les éloges formulés à l'occasion de sa mort, à souligner sa générosité, sa bienveillance, son obligeance, masquées par une attitude froide et quelque peu distante, sa fidélité loyale aux personnes qui avaient réussi à gagner son amitié. Sa disparition éveille des regrets, non seulement dans le cercle des joueurs de hockey et des amateurs de ce jeu, mais aussi dans les autres domaines du sport et dans d'autres milieux. On déplore vivement la perte de cet animateur du hockey professionnel, de ce guide, de ce conciliateur, qui a rendu de très grands services aux joueurs, qui a procuré à des foules innombrables d'agréables heures de distraction.

M. Georges Maheux

(Du correspondant de la PRESSE)

Québec, 5. — M. Georges Maheux, entomologiste provincial, maître de chapelle de Stadacona, a été nommé, par l'archevêché, membre de la Commission diocésaine du chant sacré et de la musique religieuse.

Prospérité prédite dans l'après-guerre

Ruml assure que le conflit ne sera pas suivi de marasme économique aux Etats-Unis



Beardsley RUML, banquier new-yorkais, qui prédit que le revenu national américain augmentera considérablement et qu'on peut, sans danger, se permettre, de dispenser les contribuable de l'impôt du revenu de 1942. Il est photographié ici au moment même où il défend son fameux plan Ruml à Washington.

Washington, 5. (BUP) — Beardsley Ruml, banquier new-yorkais, a prédit hier soir, un revenu national annuel de $180,000,000,000 "durant notre génération" et il a dit que cette perspective permet d'annuler sans crainte les obligations de l'impôt sur le revenu pour 1942 en adoptant un système de paiement à mesure.

Il a prédit aussi que les Etats-Unis ne connaîtront pas de marasme économique après la guerre et que le gouvernement aura des revenus toujours plus grands dans les années qui vont suivre.

"Le chômage massif est affaire du passé, a-t-il dit. La science et la technologie permettront d'augmenter la production individuelle. Nous aurons peut-être des dislocations mais elles paraîtront irrationnelles."

Le représentant J. McGranery, dém. Pa, lui ayant demandé s'il ne faudrait pas arrêter la production pour permettre de passer de la production de guerre à la production de paix, Ruml a reconnu que cela se ferait partiellement mais que "le monde des affaires sera tout disposé à entreprendre sans délai la production du temps de paix".

Le revenu américain augmenterait d'un tiers

Le montant prévu par Ruml pour le revenu national américain surpasse de $45,000,000,000 le revenu de 1943 qui est calculé à $145,000,000,000.

Ruml a dit au comité des voies et moyens de la Chambre que le plan proposé par la Trésorerie américaine est une "façon polie d'augmenter indirectement" les évaluations futures des contribuables.

Le président de la Chambre Sam Rayburn a approuvé le principe du paiement à mesure et il a dit que la Chambre serait invitée prochainement à étudier un projet de perception à la source.

Le président du comité R.-L. Doughton, dém. C.N., s'oppose au projet de "sauter" une année (d'impôt du revenu), alléguant qu'il ne faut pas accorder de répit à ceux qui peuvent payer. "Je ne pourrais dormir tranquille si je m'exemptais d'une dette que je devrais payer et la transmettais aux hommes des tranchées qui donnent tout ce qu'ils ont au pays. Vous ne m'exempteriez pas d'une dette si nous étions en affaires. Ce serait la ruine des affaires."

Ruml répondit qu'il est quelquefois de bonne politique commerciale de remettre des dettes. Et Doughton lui ayant demandé si jamais une maison commerciale avait suivi cette pratique, "Oui, répond Ruml. En 1934, un concurrent du magasin à rayons Macy à New-York annula tous ses comptes recevables, demanda à ses clients de venir chercher leurs reçus et passa à un système de paiement comptant. Son volume d'affaires et ses profits augmentèrent".

La pêche chez les Madelinots

Québec a l'intention de reprendre sa juridiction dans ce domaine

(Du correspondant de la PRESSE)

Québec, 5. — La question de la juridiction sur les pêcheries des Iles de la Madeleine sera réglée à la prochaine session de l'Assemblée législative, a annoncé l'hon. Adélard Godbout, hier après-midi.

A l'heure actuelle, cette juridiction appartient au gouvernement fédéral. Elle lui a été cédée en 1921 ou 1922 pour des raisons particulières. Mais depuis un certain nombre d'années, la question a souvent causé des embarras à la province de Québec et des démarches ont été entreprises pour trouver une solution au problème. Elles n'ont pas été couronnées de succès, cependant.

Le gouvernement Godbout a entamé des négociations avec Ottawa, dernièrement, à ce sujet, et la réponse affirmative des autorités fédérales ne devrait pas tarder, maintenant. Voilà pourquoi le premier ministre Godbout pouvait nous apprendre, hier après-midi, que son gouvernement présentera, dès la prochaine session, un projet de loi qui redonnera à la province juridiction complète sur les pêcheries des Iles de la Madeleine.

"Cette mesure donnera plus de satisfaction aux Madelinots eux-mêmes", dit le premier ministre. "En second lieu, elle nous est demandée par les Américains. Par l'entremise de notre agence commerciale à New-York, plusieurs Américains, qui achètent du poisson des Iles de la Madeleine, nous ont fait représenter que si la province reprenait le contrôle absolu sur ces pêcheries, cela faciliterait leurs relations avec les gens des îles. Nous présenterons donc un projet de loi pour reprendre possession de la juridiction sur les pêcheries des Iles de la Madeleine".

Bruits démentis

M. Godbout a saisi cette opportunité pour donner un démenti catégorique aux bruits qui ont circulé à l'effet que les Madelinots ont été menacés de mourir de faim, cet hiver.

"Jamais les Madelinots n'ont eu même autant de services de transport que cette année", a déclaré le premier ministre. "Il est vrai que la fermeture de la navigation est survenue un peu plus tôt que d'habitude, en décembre dernier, à cause de conditions tout à fait spéciales, comme, par exemple, la rareté des navires et l'accumulation de la glace. Nous avons communiqué aussitôt avec Ottawa et les autorités fédérales ont organisé immédiatement un service de transport par avion. Des avions ont fait une vingtaine de voyages aux îles, à partir du 27 décembre, et ont transporté gratuitement des vivres, des agrès de pêche, même des passagers".

M. Godbout a ajouté que ces avions ont fait une vingtaine de voyages, aux dates suivantes: 27 déc., 2 voyages; 29 déc., 2 voyages; 30 déc., 3 voyages; 1er janvier, 2 voyages; 2 janv., 4 voyages; 4 janv., 1 voyage; 10 janv., 4 voyages.

Si les avions n'ont pu commencer leur service de transport avant le 27 décembre, c'est que la glace n'était pas suffisamment solide, aux abords des îles, pour permettre aux appareils d'y descendre.

Depuis le 20 janvier dernier, le brise-glace "Saurel" a commencé à ravitailler lui-même les Iles de la Madeleine, et le premier ministre s'est dit assuré que les Madelinots n'ont pas eu le temps de manquer de quoi que ce soit.

Le premier ministre a puisé les renseignements qu'il nous a fournis, sur le service de transport par avion, dans un rapport que lui a fait tenir l'hon. Ernest Bertrand, ministre fédéral des pêcheries.

Nouveau groupe de pilotes

Moncton, N.-B., 5 (P.C.) — Un groupe de pilotes seront diplômés à l'Ecole d'aviation militaire no 8, ici, aujourd'hui.

POUR L'EXAMEN DE VOS YEUX
et LUNETTERIE MODERNE
consultez
A. & J. PLANTE O. D.
EXAMINATEURS OFFICIELS AU C.N.R.
Bureau de
9 a.m. à 8 p.m.
Samedi
9 a.m. à 9 p.m.
Bureau chez
SARRAZIN & CHOQUETTE
PHARMACIENS-CHIMISTES
921, rue Sainte-Catherine Est — PLateau 3646

Le besoin crée le génie



Voici une suggestion pour les hommes qui s'inquiètent de voir les livrets de rationnement gonfler leur portefeuille. Il suffit de poser des poches de mica à l'intérieur du gilet pour les carnets de rationnement. On peut ainsi voir tous les livrets d'un seul coup d'oeil en ouvrant le gilet.

La paix défendue par une aviation internationale

Le vice-président Henry-A. Wallace a proposé la création d'une compagnie de placement des Nations unies pour l'après-guerre et a recommandé que sa première entreprise soit la formation d'un réseau de voies aériennes autour du globe pour assurer la protection contre les nations d'agression et servir à la fois au transport de voyageurs et de marchandises.

Au cours d'un article publié dans l'**American Magazine**, M. Wallace a souligné qu'il est primordial pour les Nations unies de fournir les moyens d'assurer "l'affranchissement de la crainte". Il a appuyé sur la nécessité de créer "un code de paix international, un tribunal de paix international et une armée de paix internationale".

"Toute nation qui ferait les premières démarches pour se réarmer, écrit-il, devrait recevoir immédiatement l'ordre d'abandonner ses projets et être avertie de ce qui l'attend. Si la mise en quarantaine économique ne suffit, l'armée des Nations unies chargée de maintenir la paix devrait immédiatement bombarder sans merci la nation récalcitrante."

M. Wallace fait remarquer que le maintien d'une force internationale chargée du maintien de la paix dans le monde serait très onéreux et qu'en la faisant servir à des fins commerciales les frais en seraient moins considérables. Il ajoute qu'une fois la paix revenue, on devrait pouvoir rendre internationaux les grands aéroports et garantir au monde la liberté des airs tout comme il a joui dans le passé de la liberté des mers.

Il termine en disant que les avions et la puissance aérienne ont supprimé l'ancienne signification des frontières entre les pays et que l'égoïsme étroit, qui a régi dans le passé les échanges, s'avérera de plus en plus insensé et dangereux et que l'établissement de lignes aériennes internationales par le monde entier contribuera grandement à faciliter et à accroître les échanges économiques.

Québec créera une voirie forestière

C'est un projet que le gouvernement a décidé de réaliser sans retard

(Du correspondant de la PRESSE)

Québec, 5. — La création d'une voirie forestière pour la préparation à la période de l'après-guerre est l'un des projets que le gouvernement provincial a décidé de réaliser sans retard. Voilà ce que l'hon. Adélard Godbout a annoncé, hier après-midi, au cours d'une conférence de presse.

Le premier ministre nous a appris qu'au cours de la prochaine session, un projet de loi sera présenté qui autorisera le gouvernement à embaucher les hommes sans emploi, après la guerre, pour leur faire ouvrir de nouveaux chemins en forêt.

A l'heure actuelle, les compagnies qui exploitent nos ressources forestières ont coupé surtout leur bois le long des cours d'eau. Aujourd'hui, cette partie de la forêt est en grande partie dénudée. Si les compagnies avaient pu lancer leurs bûcherons plus avant, l'exploitation de nos forêts eût pu être effectuée d'une manière plus rationnelle.

C'est pour remédier à cet état de chose que le gouvernement a décidé de créer une voirie forestière.

"En ouvrant des nouveaux chemins dans la forêt, nous assurerons de nouvelles ressources forestières aux compagnies qui ont besoin de bois et nous favoriserons, en même temps, l'exploitation plus rationnelle de nos forêts", a expliqué le chef du gouvernement provincial.

M. Godbout a ajouté que les techniciens préconisent ce projet depuis longtemps. Le gouvernement l'a étudié et s'est rendu compte qu'il pouvait très bien aider à la rénovation économique de l'après-guerre, dans notre province.

Effort de guerre français augmenté

Londres, 5. (P.C.) — Le général Charles de Gaulle a dit, hier soir, qu'une nouvelle phase de la guerre va s'ouvrir, "une phase dans laquelle l'ennemi cherchera son salut en essayant simultanément de désunir ses ennemis et de tenir leurs armées en échec."

Le chef des Français combattants a déclaré dans une émission adressée à la France que l'issue de la guerre "restera incertaine tant que le rideau ne se sera pas levé sur la scène finale."

"La France veut faire tout son possible pour hâter ce dénouement, a dit le général de Gaulle. En dépit des terribles circonstances où elle se trouve, en dépit des efforts tentés tous les jours pour la diviser et la confondre, son effort contre l'ennemi s'accroît."

Message du maj.-gén. Georges-P. Vanier au commandant Bonneau

(Du correspondant de la PRESSE)

Québec, 5. — Un message adressé par le major-général Georges-P. Vanier, ministre du Canada auprès des gouvernements en exil à Londres et représentant de notre pays auprès du comité national français, au commandant Gabriel Bonneau, représentant de France combattante au Canda et le texte de la réponse du commandant Bonneau nous sont transmis par Mme André Simard, présidente du comité de la France combattante à Québec. Voici le texte de ces messages:

"Je salue le délégué du comité national français et du chef fier qui incarne l'âme chevaleresque de la France, le général de Gaulle, auprès duquel j'aurai l'honneur de travailler bientôt. Je vous prie d'accepter mes vives félicitations. Connaissant votre passé glorieux au service de la France, je vous adresse également l'expression de ma sincère et profonde admiration. Vive la France!

(signé)

Maj.-gén. Georges-P. Vanier.

Le commandant Bonneau a répondu au général Vanier:

"Je vous remercie sincèrement de l'émouvant témoignage de sympathie que vous avez bien voulu en ma personne adresser au représentant du comité national français et du général de Gaulle au Canada. Il y a en Afrique et en France des milliers de Français combattants qui méritent ces éloges. C'est pour eux un grand réconfort que de sentir de par le monde se diriger vers leur chef les espoirs et les voeux de tous ceux qui, derrière les épreuves et la misère de notre pays, sentent se forger une nouvelle grandeur et croient à la résurrection de la puissance française dans l'honneur et par les voies de l'honneur. Nul n'était plus qualifié que le grand soldat que vous êtes, mon général, et l'ami fidèle des heures sombres, pour resserrer les liens de l'amitié et de l'estime qui traditionnellement ont uni le Canada et la France et aussi ceux d'une alliance qu'ont consacrée en terre française les glorieux combats de Vimy et de Dieppe. Vous savez la joie qu'a provoquée dans la France combattante la nouvelle de votre désignation et quels voeux nous formons tous pour votre prompt rétablissement. Respectueux dévouement.

(signé) Chef de bataillon Bonneau.

Des communications meilleures pour la région de Chicoutimi

(Du correspondant de la PRESSE)

Chicoutimi, 5. — Le notaire Charles-Eusèbe Boivin a été réélu président de la Chambre de commerce de Chicoutimi. Me Louis-René Lagacé a été élu 1er vice-président; M. Amable Tremblay, 2e vice-président; M. L.-A. Dussault, réélu secrétaire, et M. P.-E. Laberge, trésorier.

Les directeurs de la Chambre ont tenu une séance spéciale pour étudier le problème que crée la suppression de plus de la moitié des trains dans notre région, et ils ont adopté plusieurs résolutions importantes.

La première résolution demande un service aéro-postal pour Chicoutimi. Une autre demande la construction immédiate d'une seconde voie ferrée reliant notre région à l'extérieur, en utilisant un nouveau tracé, de préférence.

Enfin, on attire l'attention immédiate des autorités compétentes sur le problème de l'alimentation qui se pose dans notre région, parce que les wagons de marchandises n'arrivent plus à la cadence nécessaire.

La Chambre est déterminée à poursuivre ses démarches tant que la situation ne se sera pas sensiblement améliorée.

Canadien décoré

Londres, 5. (P.C.) — On annonce aujourd'hui que le commandant d'escadre intérimaire John-Charles Scott, demeurant à Galt et membre de l'aviation canadienne a été décoré de l'Ordre du service distingué.

La citation indique que l'officier canadien a participé à un très grand nombre de missions aériennes qui nécessitaient des envolées dangereuses au-dessus de l'Atlantique, de l'Arctique, de l'océan Indien et de la mer Méditerranée.

Titre conféré à l'hon. M. Godbout

(Du correspondant de la PRESSE)

Québec, 5. — Le "Massachusetts State College", d'Amherst, Mass., l'une des grandes universités américaines qui est célèbre par sa faculté d'agriculture, décernera le titre de docteur en droit, "honoris causa", à l'hon. Adélard Godbout, le 23 mai prochain.



L'hon. ADELARD GODBOUT, qui recevra le titre de docteur en droit, honoris causa, du Massachusetts State College, le 23 mai prochain.

M. Godbout est un diplômé de cette université. Il a suivi des cours au "Amherst Agricultural College", qui n'est autre que la faculté d'agriculture de l'université du Massachusetts, après avoir obtenu son diplôme en sciences agricoles du collège de Ste-Anne-de-la-Pocatière.

M. Hugh-P. Baker, président du "Massachusetts State College", a écrit à M. Godbout pour l'informer que l'on veut honorer en lui "un diplômé qui, par son dévouement à l'agriculture dans sa province, a fait honneur à l'université du Massachusetts.

Le premier ministre du Québec a accepté avec plaisir cette invitation et recevra son parchemin à la cérémonie de fin d'année de cette grande institution américaine, le 23 mai.

Nouveaux règlements de censure aux E.-U.

Washington, 5. (BUP) — Le bureau de la censure a émis de nouveaux règlements, approuvés par le président Roosevelt, régissant toutes les communications entrant au pays ou en sortant.

Ces règlements remplacent les règles adoptées pour les communications par poste, câbles et téléphones et ils comprennent une liste des sujets qui ne peuvent être communiqués au dehors sans autorisation.

Le directeur de la censure, Byron Price, a dit que cette liste se conforme autant que possible au code volontaire des restrictions du temps de guerre pour la presse américaine.

Un 6e raid consécutif sur Rabaul

Les forces terrestres alliées progressent à l'est et au sud-est de Wau.

Du quartier général MacArthur, Australie, 5, (B.U.P.) — On a annoncé aujourd'hui dans un comunigué du quartier général que des bombardiers lourds alliés se sont attaqués tôt jeudi pour la sixième journée consécutive à Rabaul, dans l'île de la Nouvelle-Bretagne, où ils ont concentré leurs assauts sur l'aérodrome de Lakunai, tandis que des hydravions Catalina s'en sont pris à l'aérodrome de Buin, dans l'île Bougainville, où ils ont incendié des dépôts d'essence et de munitions de même que tout probablement détruit plusieurs avions au sol.

Les équipages, qui se sont portés à l'assaut de Rabaul, n'ont pu constater la portée de leurs projectiles, mais un Liberator B-24 en envolée de reconnaissance au large de la côte méridionale de la Nouvelle-Bretagne, a porté un coup droit à l'arrière d'un cargo japonais camouflé et lancé d'autres bombes à moins de dix pieds du navire en l'abandonnant alors qu'il donnait fortement de la bande sur un récif.

Avance à Wau

Des escarmouches entre patrouilles se continuent dans les régions de Wau et du village de Mubo, au sud-ouest de Salamaua, en Nouvelle-Guinée, et les Alliés ont réussi à s'avancer quelque peu à l'est et au sud-est de Wau.

Un porte-parole de l'armée a dit qu'il ne s'agit, toutefois, que d'engagement entre patrouilles.

Des bombardiers de patrouille Hudson ont bombardé jeudi un village non identifié dans l'île Matkus du groupe Tenimbar entre l'Australie et la Nouvelle-Guinée. Les Japonais ont un aérodrome à cet endroit, mais il n'a pas été pris pour cible.

D'autre appareils alliés s'en sont pris à l'aérodrome de Gasmata, en Nouvelle-Bretagne, aux aérodromes de Lae, au village de Mubo et au sentier de Komiatum, en Nouvelle-Guinée.

Promotions outre-mer

Le major J.-P. Laplante, de Granby, devient lieutenant-colonel

Deux officiers du district militaire No 4 ont été promus outre-mer, annonce l'officier des relations extérieures de ce district. Le major J.-P. Laplante, de Granby, a été promu lieutenant-colonel intérimaire et le capitaine D.-H. Rosser, de Montréal, a été promu major intérimaire.

Le lieutenant-colonel Laplante a fait ses études au collège Loyola; il y a suivi le cours du C.E.O.C. Plus tard, il a étudié la médecine à l'université McGill, où il a été de la promotion de 1930. Il fut promu lieutenant en 1931 au poste de répartition des blessés, au corps médical de l'armée canadienne, et il devint capitaine en octobre 1933.

Quand il a commencé à pratiquer à Granby, il a permuté à la 24e batterie de campagne de l'artillerie royale canadienne. En mai 1940, on le nomma registraire de l'hôpital général No 1 du corps médical de l'armée canadienne avec le grade de major.

L'épouse du lieutenant-colonel Laplante, Mme Catherine-Elisabeth Laplante, demeure à 64, rue Ottawa, Granby.

Mise au travail de prisonniers

Washington, 5. (P.A.) — On aura peut-être recours l'été prochain aux Etats-Unis à des prisonniers de guerre axistes pour aider aux travaux agricoles.

M. J.-A. Walker, directeur du service de la main-d'oeuvre de l'administration de la production alimentaire, a déclaré aujourd'hui que le gouvernement étudie l'opportunité de se servir de prisonniers capturés en Afrique et en Europe pour aider à remédier à la pénurie de la main-d'oeuvre de l'agriculture.

Il faudra se servir de ces prisonniers, a-t-il dit, où l'on pourra les faire travailler en groupes assez considérables afin de les surveiller efficacement. On les emploiera surtout à la culture et à la récolte des légumes et des fruits de même qu'à leur mise en conserves.

M. Walker, qui servit comme major outre-mer lors de la première Grande Guerre, s'est vu confier, dans la présente guerre, la tâche de recruter la main-d'oeuvre nécessaire pour réaliser le programme alimentaire de guerre du secrétariat de l'Agriculture.

Des Norvégiens se réfugient en Suède

Toronto, 5. (P. C.). — Il y a encore des Norvégiens qui s'enfuient en Suède où ils se livrent comme réfugiés politiques et sont bien traités par les Suédois, a dit le prince Olav de Norvège, hier, lorsqu'il a visité Little Norway, centre d'entraînement aérien norvégien.

"Quelquefois, des familles entières passent en Suède, a-t-il dit. La frontière est longue et difficile à garder. La Suède officielle se montre neutre, mais nous la considérons comme une de nos meilleures amies."

Décoration remise à deux aviateurs

Londres, 5. (B.U.P.) — L'aviation Canadienne a annoncé, aujourd'hui, que la Distinguished Flying Cross a été décernée au lieutenant de section William-Lawrence Chisholm, de Berwick, N.-E., ainsi qu'à l'officier d'aviation Charles-Stanley-Wright Proctor, de Toronto. Aucun détail n'est donné.

Exploits de patrouilles en Afrique

3 officiers de la 8e armée atteignent un poste américain en Tunisie.

Avec l'armée américaine dans le sud de la Tunisie, 30. Dépêche retardée. (P.A.) — Trois soldats d'avant-garde de la huitième armée ont atteint un avant-poste occupé par des Américains et des Français pour établir le premier contact entre les deux armées alliées d'Afrique qui se dirigent l'une vers l'est et l'autre vers l'ouest.

Les officiers furent très surpris d'entendre un lieutenant français annoncer: "Ces messieurs de la huitième armée sont venus de Gabès pour vous rencontrer".

Les trois soldats sont le lieutenant Willis Sadler, 22 ans, le sergent Joen Cooper, 20 ans, tous deux d'Angleterre, et le sergent A.-F. Taxis, un Français qui a quitté son poste à la légation française du Caire pour se joindre aux forces du général de Gaulle.

Les trois officiers d'avant-garde appartiennent à une patrouille du désert. Ils ont voyagé pendant deux mois en territoire ennemi.

A 10 milles de Gabès

Ils ont atteint un sommet d'audace en s'avançant jusqu'à dix milles de Gabès, à plus de 150 milles derrière l'armée du maréchal Rommel en retraite, où ils furent surpris par une patrouille allemande.

Ils ont abandonné leur voiture pour fuir à pied. Ils ont réussi à échapper aux Allemands et à un groupe d'Arabes hostiles qui voulaient les battre et les voler, puis ils ont marché pendant quatre jours avant d'atteindre des lignes amies.

Avec d'autres membres de la patrouille du désert, tous d'anciens parachutistes, ils sont partis dans 12 automobiles pour désorganiser les lignes de communication ennemies et semer la peur chez les Allemands et les Italiens en entreprenant des raids audacieux.

Quelques-uns de leurs exploits furent cruellement amusants, d'après les récits qu'a faits le lieutenant Sadler. Le jour de Noël ils ont semé des mines terrestres dans des trous que les Allemands avaient creusés pour y déposer des mines après le passage de leurs troupes en retraite. Les Allemands ont ensuite sauté par leurs propres mines.

Ils ont eu une nuit de sommeil, une douzaine de poteaux de téléphone et de télégraphe et ont ainsi coupé une ligne de communication essentielle pour les troupes de Rommel. Ils ont réussi ensuite à s'enfuir en sûreté avant que les patrouilles allemandes ne puissent arriver sur les lieux.

Ils ont eu une nuit de sommeil, après avoir été interrogés par des officiers. On demanda ensuite au lieutenant Sadler s'il avait encore besoin de repos, et il répondit: "Oh! non; je ne fais ce travail que depuis deux mois, tandis que quelques-uns de nos amis le font depuis le mois d'août".

La disette de charbon s'accentue à Halifax

Halifax, 5, (P.C.).—Les marchands de charbon, ici, rapportent que toutes les compagnies à l'exception d'une, n'ont plus de charbon dur et que leur provision de charbon mou est limitée. Il semble disent-ils, que la situation ne s'améliorera pas dans un avenir rapproché.

SUR LA SCÈNE DE L'ACTUALITÉ



M. PAUL FOURNIER, réélu président du conseil des métiers et du travail de Montréal. (Croquis d'un dessinateur de la "Presse".)

Disette de bois de chauffage possible

(Du correspondant de la PRESSE)

Québec, 5. — "Si la commission des prix et du commerce maintient tel qu'elle l'a fixé le plafond du bois de chauffage, il y aura certainement disette de ce combustible, l'hiver prochain, non seulement dans les villes, chez ceux qui chauffent leurs maisons au bois, mais aussi dans les villages", a déclaré, hier après-midi, l'hon. M. Godbout.

Aussi a-t-il engagé des négociations à ce sujet avec Ottawa. Il a représenté que si l'on ne baissait pas ce plafond, ceux qui ont coutume de couper du bois de chauffage n'en feront rien, puisque avec les prix qu'on doit leur payer ils paient à peine leurs frais et perdent la valeur de leur bois.

Actuellement le prix accordé aux coupeurs de bois de chauffage est d'un tiers de moins que le prix d'il y a deux ans. Tant et si bien que l'on ne coupe plus de ce bois. De pressantes sollicitations ont été faites auprès du premier ministre à qui on a demandé de faire des instances auprès des autorités fédérales pour élever le prix fixé pour la récolte de ce combustible devenu encore plus précieux en regard des perspectives de la rareté du charbon.



chez Archambault

Fils de Dieu	Par Vincent-M. Dubois	.25
Rayonner le Christ (aux Catholiques militants)	Par Raoul Plus, S.J.	.45
L'Amour et les Chrétiens	Marcel-M. Desmarais, O.P.	.50
Pour Restaurer le Foyer	Dominique-Augustin Turcotte	.50
Admirables, Maladroites, Malfaisantes	P. Bellouard, M.-A.	.60
Vers le Roi d'Amour	Par le R. P. Mateo Crowley-Bovey	.60
Vivez donc en Paix (dialogue sur la vie intérieure)	Par Achille Desbuqois, Bornabite	.60
La Foi en l'Amour de Dieu	Une soeur de la Providence	.75
L'Ame de tout Apostolat	Par Dom J.-B. Chautard	.75
Le Christ sur Tous nos Chemins	F. Desplanques, S.J.	.75
Notre Vie, Notre Douceur, Notre Espérance	Par le R. P. H. Couture	.75
Nouvelles, Ebauches, Critiques	T. R. P. Lamarche, M.A.	.75
Une Ame de Prêtre	Par une soeur de la Providence	.75
La Bienheureuse Anne-Maria Taigi	Cardinal C. Salotti	$1.00
Méditations pour Religieuses	Par Raoul Plus, S.J.	$1.00
Offrande (illustrations de Rodolphe Duguay)	Par Jeanne L'Archevêque-Duguay	$1.00
Le Service d'Amour	Une soeur de la Providence	$1.25
Méditations sur l'Idéal Dominicain	Par Dominique-Augustin Turcotte	$1.25
Psychiatrie Pastorale	Par l'abbé Paul Lachapelle	$1.25

Par la poste, S. V. P. ajoutez 10% au prix marqué, pour couvrir la taxe de vente et les frais d'expédition.

Ed. Archambault INC
500, Rue Ste-Catherine Est
MArquette 6201

Heures d'AHaires: 8.30 A.M. à 6 P.M. Tous les Jours.

RADIO-GUIDE

- ACTUALITÉS
- PROGRAMMES
- POTINS
- COMMENTAIRES

730 kilocycles CKAC 411 mètres

CKAC

Émissions recommandées

VENDREDI SOIR

6:45—LES NOUVELLES DE CHEZ NOUS — Avec Albert Duquesne.

7:15—LE RESTAURANT ALOUETTE — Avec Ti-Pit Raccourci (Eddy Gélinas) et troupe. Un quart-d'heure de fou-rire.

7:30—NAZAIRE ET BARNABE—Ovila Légaré et Georges Bouvier.

8:30—LE CAFE CONCERT — Avec Jean Lalonde, René Coutlée, Clément Latour et l'orchestre de Raymond Denhez. Invités : Yvette Brind'Amour et Pierre Dagenais.

9:00—LE THEATRE DE CHEZ NOUS — Pièce : "La lettre oubliée". Avec vedettes locales.

9:30—LE RALLIEMENT DU RIRE Avec les experts en histoires : Gérard Delage, Hector Charland, Fred Barry. — Ovila Légaré Maître de cérémonies.

10:00—OUR SECRET WEAPON (CBS) — Drame puissant.

10:15—COMBAT DE BOXE — Beau Jack vs Fritzie Zivic. Directement du Madison Square Garden.

10:45—LE JOURNAL PARLE — Avec Louis-René Beaudoin.

SAMEDI

9:00 A.M.—NOUVELLES — Avec Roy Malouin.

9:30 A.M.—AU RYTHME DE LA VALSE — Les plus belles valses.

10:30 A.M.—NATIONAL HILLBILLY CHAMPIONS (CBS) Programme de musique de folklore.

11:00 A.M.—LE CLUB JUVENILE Avec : Teddy Burns-Goulet, Bernard Goulet et Louis Bélanger.

1:00 P.M.—LE BULLETIN DES FERMIERS — Avec M. Gabriel Renaud.

1:15 P.M.—MLLE BETTY — Avec Jeanne Quémart.

2:30 P.M.—SPIRIT OF '43 (CBS) La guerre actuelle et ses préparatifs militaires.

3:30 P.M.—HELLO FROM HAWAII (CBS) — Une demi-heure de musique hawaienne

VENDREDI

Après-midi

4:00—Les événements sociaux, avec M. Roméo Gaudry.
4:15—CKAC ce soir
4:25—Nouvelles.
4:30—Pour vous mesdames, avec M. Fernand Perron.
4:45—Mountain Music (CBS).
5:00—Tante Lucie.
5:15—Pierre et Pierrette, avec R. Malouin—M. T. Lenoir—Georges Vincent.
5:30—La Rue Principale.
5:45—Madeleine et Pierre.

Soirée

6:00—Vie de famille.
6:15—Quelles nouvelles ? avec Jovette Bernier.
6:30—Le programme familial.
6:40—La pièce du jour.
6:45—Les nouvelles de chez nous, avec Albert Duquesne.
7:00—Originalités.
7:16—Le restaurant Alouette, avec Ti-Pit et Joséphine.
7:30—Nazaire et Barnabé, avec Ovila Légaré et Georges Bouvier.
7:45—Les chansons de Lionel Parent. Pièces : "J'ai retrouvé l'amour", "Le clairon", "Le plus beau refrain", Caro Lamoureux, invitée : "Le ciel est vert".
8:00—Notre Canada.
8:30—Le Café Concert, avec : Jean Lalonde, J. René Coutlée, Clément Latour et l'orchestre de Raymond Denhez.
8:55—Résumé des nouvelles, avec Louis René Beaudoin.
9:00—Le théâtre de chez nous, mettant en vedette Jacques Auger, Noël De Tilly, G. Dauriac, Nicole Germain et Marthe Thierry. Pièce à l'affiche : "La lettre oubliée".
9:30—Le ralliement du rire, avec Ovila Légaré, Marcel Baulu et les trois experts: Gérard Delage, Hector Charland, Fred Barry.
10.00—Our Secret Weapon.—CBS.
10:15—Combat de boxe: Fritzie Zivic vs Beau Jack.
10:45—Le journal parlé, avec Louis René Beaudoin.
11:00—Bonsoir les sportifs, avec Zotique L'Espérance.
11:15—Guy Lombardo et son orch. —CBS.
11:30—Jan Savitt et son orchestre.—CBS.
12:00—Nouvelles.
12:05—L'heure et fin des émissions.

SAMEDI

Avant-midi

7:00—Ouverture.
7:15—Nouvelles.
7:25—Le quart d'heure de l'Oratoire.
7:45—Nouveautés instrumentales.
7:55—Bulletin d'information.
8:00—Disques pour tous.
8:15—Dancing Strings.—CBS.
8:30—Coffee Club.—CBS.
8:45—Burt Burhman at the Organ.—CBS.
9:00—Bulletin d'information.
9:10—Nouvelles sportives, avec Paul Gélinas.
9:15—Caucasion Melodies.—CBS.
9:30—Au rythme de la valse.
10:15—L'heure récréative.
10:30—National Hillbilly Champions.—CBS.
11:00—Le club Juvénile, avec Bernard Goulet, Teddy Burns et Louis Bélanger.
11:45—L'heure ensoleillée.

Après-midi

12:00—Nouvelles et musicale.
12:15—Mélodies à l'orgue.
12:30—En dinant.
12:45—La parade des vedettes.
1:00—Bulletin des fermiers.
1:10—Radio journal.
1:15—Mlle Betty.
1:25—Radio Concert CKAC.
2:15—Le comité des oeuvres catholiques.
2:25—Nouvelles.
2:30—Spirit '43—CBS.
3:00—F.O.B. Detroit.—CBS.
3:30—Hello From Hawaii.—CBS.
4:00—Les événements sociaux.
4:15—Nouvelles et CKAC ce soir.
4:30—Chansons françaises.
5:00—Orchestre de Cleveland.—CBS.

Soirée

6:00—Radio Petit Monde.
6:30—Intermède musical.
6:40—La pièce du jour.
6:45—Les nouvelles de chez nous.
7:00—Mélodies et valses.
7:30—Le quart d'heure de la bonne chanson.
7:45—Vos amis d'en face.
8:00—Le capitaine Bravo.
8:30—Variétés.
8:55—Résumé des nouvelles.
9:00—Les secrets du Dr Morhanges.
9:30—Chez le barbier.
9:45—Orgue populaire.
10:00—Récital de chant.
10:15—Soldiers with Wings.—CBS.
10:45—Le journal parlé.
11:00—Bonsoir les sportifs.
11:15—Machito et son orch.—CBS.
11:30—Abe Lyman et son orchestre. —CBS.
12:00—Nouvelles.
12:05—L'heure et fin des émissions.

12 Emissions de nouvelles à CKAC

LE MATIN
7:15; - 7:55; - 9:00; - 10:30

L'APRES-MIDI
12:00; - 1:10; - 2:30; - 4:25

LE SOIR
6:45 - 8:55 - 10:45 - MINUIT

Nous promettons
que vous serez réjouis de l'excellence de nos réparations
PLateau 8618
SAMSON RADIO SERVICE
470 EST, RACHEL, MONTREAL
20.v.n.R

VOYEZ RÉPARER
VOTRE RADIO CHEZ
PAUL LANDRY
3545 ONTARIO EST. CH. 6161
INSPECTION GRATUITE A DOMICILE
67—Lv.n.R

NOUVELLES BRÈVES de JOHNS-MANVILLE

L'histoire complète prendrait 8 ans!

Depuis la première de ces "Nouvelles Brèves", publiée il y a un an, votre reporter J-M vous a parlé de plusieurs produits Johns-Manville: toitures, bardeaux muraux, isolant pour maisons, Flexboard-Amiante, calorifuges industriels. En mentionnant un seul produit J-M par article, soit 3 produits par semaine, il faudrait 8 ans pour passer en revue tous les produits de Johns-Manville.

Car J-M fabrique plus de 1200 produits, dont des centaines servent à notre effort de guerre. Pour suffire à la présente demande, la mine, l'atelier de préparation et la fabrique J-M à Asbestos, P.Q., travaillent nuit et jour, 7 jours par semaine. On peut imaginer l'énorme production, puisque la mine de Johns-Manville est la plus grande mine d'amiante du monde!

LES ONDES COURTES

Vendredi

Londres — 7:30 p.m. — "The War on Land", capitaine Cyril Falls. — GSC, 9.58 meg., 31.3 m.; GSL, 6.11 meg., 49.1 m.; GRC, 2.92 meg., 102 m.

Moscou — 7:48 p.m. — Emission en anglais. RKE, 15.1 meg., 19.7 m.

Melbourne — 8:25 p.m. — "The Truth of It Is". VLG6, 15.23 meg., 19.6 m.

Londres — 8:30 p.m. — "Workers' Playtime". GSC, 9.58 meg., 31.3 m.; GSL, 6.11 meg., 49.1 m.; GRC, 2.92 meg., 102 m.

Londres — 9:30 p.m. — "World Affairs", Wickham Steed. GSC, 9.58 meg., 31.3 m.; GSL, 6.11 meg., 49.1 m.; GRC, 2.92 meg., 102 m.

Moscou — 10:00 p.m. — Commentaires en anglais. RKE, 11.8 meg., 25.3 m.

Sydney — 10:25 p.m. — "The Truth of It Is". VLG3, 11.71 meg., 25.5 m.; VLQ5, 9.68 meg., 41 m.

Londres — 11:00 p.m. — "Tommy Get Your Fun", GSC, 9.58 meg., 31.3 m.; GSL, 6.11 meg., 49.1 m.; GRC, 2.92 meg., 102 m.

Londres — 11:40 p.m. — "Daily Service". GSC, 9.58 meg., 31.3 m.; GSL, 6.11 meg., 49.1 m.; GRC, 2.92 meg., 102 m.

Guatémala — 12:00 a.m.—Emission en anglais. TGWA, 9.68 meg., 31 m.

Guatémala — 12:15 a.m. — Radio Théâtre. TGWA, 9.68 meg., 31 m.

Londres — 1:30 a.m. — Nouvelles. GSC, 9.58 meg., 31.3 m.; GSL, 6.11 meg., 49.1 m.; GRC, 2.92 meg., 102 m.

Samedi

Londres — 7:00 p.m. — "Marching On". GSC, 9.58 meg., 31.3 m.; GSL, 6.11 meg., 49.1 m.; GRC, 2.92 meg., 102 m.

Moscou — 7:48 p.m. — Emission en anglais. RKE, 15.1 meg., 19.7 m.

Melbourne — 8:25 p.m. — "American Soldiers Calling Home". VLG6, 15.23 meg., 19.6 m.

Londres — 9:00 p.m. — Visite à l'American Red Cross Eagle Club. GSC, 9.58 meg., 31.3 m.; GSL, 6.11 meg., 49.1 m.; GRC, 2.92 meg., 102 m.

Londres — 10:00 p.m. — "Headline News and Views". GSC 9.58 meg., 31.3 m.; GSL, 6.11 meg., 49.1 m.; GRC, 2.92 meg., 102 m.,

Londres — 10:45 p.m. — "Women's War". GSC, 9.58 meg., 31.3 m.; GSL, 6.11 meg., 49.1 m.; GRC, 2.92 meg., 102 m.

Melbourne — 11:25 p.m. — "American Soldiers Calling Home". VLG6, 15.23 meg., 19.6 m.

Guatemala — 12:15 a.m. — Programme musical. TGWA, 9.68 meg., 31 m.

Londres — 12:30 a.m. — "Freedom Forum". GSC, 9.58 meg., 31.3 m.; GSL, 6.11 meg., 49.1 m.; GRC, 2.92 meg., 102 m.

Londres — 1:00 a.m. — "Writing & Fighting", causerie par John Brophy. GSC, 9.58 meg., 31.3 m.; GSL, 6.11 meg., 49.1 m.; GRC, 2.92 meg., 102 m.

Guatemala — 1:00 a.m. — Concert de Marimba, "Maderas De Mi Tierra". TGWA, 9.68 meg., 31 m.

Comité consultatif

La Commission des prix annonce l'organisation d'un comité consultatif sous la direction de M. H.-R Cohen, régisseur des tissus fins Les cinq membres de ce comité appartiennent à l'Association des marchands tailleurs. Ce sont: MM. John Dion, Peter Dunnett, Louis Davis, M. H. Shalinsky, A.-L. Hall et H.-R. Desjardins.

5:00 P.M. VENDREDI 12:00 A.M.

5:00 P.M.
CKAC—Tante Lucie
CHLP—Thé dansant.
CFCF—L'heure du thé
CBF—Causerie pour les malades
CBM—Front Line Family

5:15 P.M.
CKAC—Pierre et Pierrette
CFCF—Hop Harrigan
CBF—Nouvelles
CBM—Programmes

5:30 P.M.
CKAC—La rue Principale
CFCF—Musique de danse
CHLP—Bécassine
CBM—Heure du thé

5:45 P.M.
CKAC—Madeleine et Pierre
CFCF—Today's Adventure
CBF—Programme musical
CBM—Choix de l'auditeur

6:00 P.M.
CKAC—Vie de famille
CHLP—Radio-journal
CFCF—"Supper Serenade"
CBF—Programme musical
CBM—Prog. musical.

6:15 P.M.
CKAC—Quelles nouvelles?
CHLP—Méli-Mélo
CFCF—Nouvelles
CBF—Radio-journal
CBM—Radio-journal.

6:25 P.M.
CFCF—"What's Happening".

6:30 P.M.
CKAC—Prog. familial
CHLP—Musique
CFCF—"Lucky Melodies"
CBF—Causerie
CBM—"Easy Aces"

6:40 P.M.
CKAC—La pièce du jour.

6:45 P.M.
CKAC—Les nouvelles de chez nous.
CHLP—La lutte.
CFCF—"Mémoires du Dr".
CBF—Programme musical.
CBM—Nouvelles.

7:00 A.M.
CKAC—Ouverture
CFCF—Reveille Roundup

7:15 A.M.
CKAC—Nouvelles

7:25 A.M.
CKAC—Oratoire.

7:30 A.M.
CKAC—Nouveautés.
CBF—Nouvelles
CBM—Nouvelles
CBM—Voir CBF

7:55 A.M.
CKAC—Nouvelles

8:00 A.M.
CKAC—Disques
CFCF—Nouvelles
CBF—Radio-journal
CBM—Nouvelles

8:10 A.M.
CFCF—Prog. musical

8:15 A.M.
CKAC—Dancing Strings
CHLP—Bonjour voisine
CFCF—Herman & Banlie
CBF—Réflexions.
CBM—Prières

8:25 A.M.
CHLP—Nouvelles

8:30 A.M.
CKAC—Coffee Club
CHLP—Rigolades
CFCF—Jim Robertson
CBF—Prog. musical
CBM—Marches et musique.

8:45 A.M.
CKAC—Récital d'orgue.
CFCF—Here Comes the Band

8:55 A.M.
CFCF—Nouvelles
CBF—Nouvelles

9:00 A.M.
CKAC—Nouvelles
CHLP—Galettes du matin
CFCF—Breakfast Club
CBF—Récital de piano
CBM—Nouvelles.

9:05 A.M.
CBM—Everything Goes

9:10 A.M.
CKAC—Nouvelles sportives

9:15 A.M.
CKAC—Mélodies
CFCF—Prog. musical

9:30 A.M.
CKAC—Valses
CHLP—Nouvelles
CFCF—Pop. Tunes
CBF—Chansons

9:45 A.M.
CHLP—Orchestre

9:57 A.M.
CBF—Nouvelles

10:00 A.M.
CHLP—Patricia Rossobrough
CFCF—Nouvelles
CBF—Symphonies
CBM—Encores

10:10 A.M.
CFCF—Musical Headlines

10:15 A.M.
CKAC—L'heure récréative
CHLP—Pour vous plaire

10:25 A.M.
CFCF—Prog. musical.

10:30 A.M.
CKAC—Hillbilly Champion
CHLP—Question chanceuse
CFCF—Orchestre.
CBM—Prog. musical.

10:45 A.M.
CBM—Orchestre.

11:00 A.M.
CKAC—Club Juvénile.
CHLP—Ass. canadienne-française des aveugles.
CFCF—For Ladies Only.
CBM—A communiquer.

11:15 A.M.
CHLP—Octette.

11:30 A.M.
CHLP—Orchestre.
CBF—Chefs-d'oeuvre.
CBM—Symphonie.

11:45 A.M.
CKAC—L'heure ensoleillée.
CHLP—Musique militaire.
CFCF—Musique d'orgue.

11:50 A.M.
CFCF—Nouvelles.

12:00 P.M.
CKAC—Nouvelles.
CHLP—L'heure féminine.
CFCF—"Melody Time",
CBF—Orchestre.
CBM—Nouvelles.

12:15 P.M.
CKAC—Mélodies à l'orgue.
CFCF—Prog. musical.
CBM—P. Dawson.

12:30 P.M.
CKAC—En dinant.
CFCF—"Riding the Range"
CBF—Nouvelles.
CBM—Children Scrapbook.

12:38 P.M.
CBF—Le Réveil Rural.

12:45 P.M.
CKAC—Vedettes.
CFCF—Highlights.

1:00 P.M.
CKAC—Bulletin.
CHLP—Radio-journal.
CFCF—Nouvelles.
CBF—Hebdomadaire.
CBM—Radio-journal.

1:05 P.M.
CHLP—L'heure féminine.
CFCF—"Children Quiz"

1:10 P.M.
CKAC—Radio-concert

1:15 P.M.
CKAC—Variétés.
CBM—"Khaki Scrapbook"

1:25 P.M.
CKAC—Concert.

1:30 P.M.
CFCF—Luncheon.
CBF—Programme musical.

1:45 P.M.
CFCF—Fantasy In Melody.
CBF—Mélodies
CBM—Prog. musical.

2:00 P.M.
CFCF—Voir CBF.
CBF—Opéra.
CBM—Orchestre.

2:01 P.M.
CHLP—Petite musicale.

2:15 P.M.
CKAC—Oeuvres catholiques

2:25 P.M.
CKAC—Nouvelles.

2:30 P.M.
CKAC—"Spirit of 43".
CHLP—John Howard King Bang.
CBF—Orchestre symphonique de Philadelphie.

2:45 P.M.
CHLP—Harry Bluestone.
CBM—Prog. musical.

3:00 P.M.
CKAC—F.O.B. Detroit.
CHLP—Fanfare.
CBM—Mélodies.

3:30 P.M.
CKAC—From Hawaii.
CBM—Intermède.

3:35 P.M.
CBM—Orchestre.

4:00 P.M.
CKAC—Even. sociaux.
CHLP—Nouvelles.
CBM—Matinee in Rythm.

4:10 P.M.
CHLP—Les Sénérateurs.

4:15 P.M.
CKAC—Nouvelles.

4:30 P.M.
CKAC—Chansons.
CHLP—Chansons.
CBM—"Music of America"

5:00 P.M.
CKAC—Orchestre.
CHLP—Thé dansant.
CBF—Causerie pour les malades.
CBM—Programme musical.

5:25 P.M.
CHLP—Nouvelles.

5:30 P.M.
CHLP—Radio-spécial.
CFCF—Orchestre.
CBM—Beverley Maher.

5:45 P.M.
CBF—Prog. musical.
CBM—Intermède.

6:00 P.M.
CKAC—Radio-Petit-Monde.
CHLP—Radio-journal.
CFCF—Concert.
CBF—Programme musical.
CBM—"Wings Abroad",

6:15 P.M.
CHLP—Méli-Mélo.
CFCF—Nouvelles.
CBF—Radio-journal.
CBM—Radio-journal.

6:25 P.M.
CFCF—What's Happening ?

6:30 P.M.
CKAC—Intermède.
CHLP—Musique sur demande.
CFCF—"Lucky Melodies".
CBF—Chronique sportive.
CBM—Musique variée.

6:40 P.M.
CKAC—La pièce du jour.

6:45 P.M.
CKAC—Nouvelles de chez nous.
CHLP—Chansons franç.
CFCF—City Improvement League of Municipal Service Bureau.
CBF—"Enjoy Yourselves".
CBM—Nouvelles.

7:00 P.M.
CKAC—Valses.
CHLP—Un peu de tout.
CFCF—Over Here.
CBF—Questionnaire.
CBM—Orchestre.

7:15 P.M.
CKAC—Chanson.
CBM—"Songs to Remember".

7:30 P.M.
CHLP—Variétés.
CBM—Chansons.

7:45 P.M.
CKAC—Vos amis d'en face.
CBF—R. P. Emile Legault.
CBM—Commentaires.

8:00 P.M.
CKAC—Le capitaine Bravo.
CHLP—Radio-jeunesse.
CFCF—Intermède.
CBF—Concert intime.
CBM—Canadian Calendar.

8:10 P.M.
CFCF—Commentaires.

8:15 P.M.
CHLP—Orchestre.
CFCF—Symphonie.
CBF—Orchestre.

8:30 P.M.
CKAC—Veillée du samedi soir.
CHLP—Tin Pan Alley...
CBF—Variétés.
CBM—Share the Wealth.

8:55 P.M.
CKAC—Nouvelles.

9:00 P.M.
CKAC—Dr Morhanges.
CHLP—Programme musical
CBF—Nouvelles.
CBM—Radio-journal.

9:05 P.M.
CBF—Hockey.
CBM—Voir CBF.

9:15 P.M.
CFCF—Studio.

9:30 P.M.
CKAC—Chez le barbier.
CHLP—Spike Jones.
CFCF—"For Madame".
CBF—L'ennemi inviable.

9:45 P.M.
CKAC—Orgue populaire.
CHLP—Orchestre.

9:55 P.M.
CFCF—Peter Hayward.

10:00 P.M.
CKAC—Récital de chant.
CHLP—"To Victory".
CFCF—Donald Nelson.

10:15 P.M.
CKAC—"Soldiers".
CHLP—Nouvelles.
CFCF—Nouvelles.
CBF—Chef-d'oeuvre.

10:30 P.M.
CHLP—Danse.
CBF—Orchestre.
CBM—Orchestre.

10:45 P.M.
CKAC—Le journal parlé.
CFCF—Thomas Shaw.

11:00 P.M.
CKAC—Bonsoir les sportifs.
CFCF—Orchestre.
CBF—Programme musical.
CBM—Nouvelles.

11:15 P.M.
CKAC—Orchestre.
CFCF—Orchestre.
CBF—Orchestre.

11:30 P.M.
CKAC—Orchestre.
CBM—Nouvelles.

12:00 A.M.
CKAC—Nouvelles.
CFCF—Nouvelles.

A CKAC



GUY DE COURCY, que l'on peut entendre tous les matins, du lundi au vendredi, sur les ondes du poste CKAC à 9 h. 15. Il est accompagné au piano par Yvon Pilon.

M. Burns-Goulet recherchera les nouveaux talents

Le comédien bien connu des radiophiles, Teddy Burns-Goulet vient d'être désigné par la direction du poste CKAC comme agent-éclaireur pour le compte du poste de la "Presse". La vedette de plusieurs programmes locaux parcourera la province à la recherche de talents nouveaux pour le poste CKAC.

Cette tournée commencera bientôt et conduira Teddy Burns-Goulet



M. T. BURNS-GOULET

dans tous les principaux centres de Québec, où il tiendra des auditions pour tous les aspirants à une carrière radiophonique. Cette recherche de talent à l'extérieur permettra ainsi au pionnier des postes français d'Amérique d'offrir à ses radiophiles, en plus des meilleurs programmes, une foule de nouveaux artistes qui ne tarderont pas à faire leur marque à la radio.

Teddy Burns-Goulet possède une vaste expérience de la scène et de la radio, et il saura sûrement trouver le talent partout où il ira auditionner les aspirants. Il compte faire le plus de voyages possibles pour visiter l'une après l'autre les municipalités du Québec et y amener ensuite plusieurs futures vedettes que les auditeurs entendront avec plaisir sur les ondes de CKAC.

M. Prud'homme a été élu président

Il y avait, hier soir, réunion annuelle de l'Association de la jeunesse libérale de Saint-Henri sous la présidence de M. Josaphat Morin, président de l'Association libérale de Saint-Henri, Inc. Ont été élus par acclamation: président, M. Marcel Prud'homme; 1er vice-président, M. Paul-Emile Morin; 2e vice-président, M. J.-Maurice Mailloux; secrétaire trésorier, M. Georges Morin; directeurs, MM. Maurice Rinfret, Roger Michaud et Jean Bocage. Patrons d'honneur: le très hon. W.-L. Mackenzie King, l'hon. Adélard Godbout; présidents d'honneur, MM. J.-Arsène Bonnier, député aux Communes et J.-Emile Boucher, député à l'Assemblée législative; présidents honoraires, les hon. Elie Beauregard, sénateur, Hector Perrier, secrétaire de la province, Edgar Rochette, ministre du travail, J. A. Matthewson, trésorier de la province, Cléophas Bastien, ministre de la colonisation, et Léon Casgrain, procureur général.

Les conseillers juridiques sont MM. Emile Boucher, député, et Wilfrid Duranleau.

Poursuites découlant de hausses des prix

Par l'entremise de son avocat, D. Better, faisant affaires sous la raison sociale de Centre Packing Co., Regd., 1889, rue Centre, a avoué sa culpabilité à l'accusation d'avoir vendu des oeufs à des prix trop élevés. L'acte d'accusation portait trois plaintes contre Better. Le juge Amédée Monet, à la demande de Me André Montpetit, représentant de la Commission des prix, a imposé une amende de $50 et les frais dans le premiers cas et deux amendes de $25 et les frais dans les deux autres.

A.-G. Giroux, 833a rue Cherrier, accusé d'avoir haussé le loyer de deux logements sis à 835, rue Cherrier, a été condamné par le juge Monet à payer une amende de $10 et les frais dans chaque cas.

L.-C. Barbeau, 28; ouest, rue Craig, accusé d'avoir vendu des marchandises à un prix plus élevé que celui de la période de base, a été condamné à une amende de $10 et aux frais. Me Paul Renault représentait la Commission des prix dans ces deux dernières causes.

Garçonnet chanceux

Un garçonnet qui glissait sur son traîneau a bénéficié d'une chance inouïe, hier après-midi, lorsqu'il s'est tiré indemne d'un accident qui aurait pu lui être funeste. En effet, René Ouellette, 7 ans, 242, rue S.-Louis, à S.-Maxime, glissait dans la Côte-Noire, jusque sur la chaussée.

A un certain moment, il entra sous un auto qui passait. Le conducteur de l'auto, M. Warren-R. Zeller, de S.-Jean-d'Iberville, stoppa immédiatement et se porta au secours de sa présumée victime. Mais il retira le garçonnet de sa position apparemment indemne. L'enfant est quand même hospitalisé à Ste-Justine, sous observation.

Chasse aux sous-marins

Une journée de patrouille, au large des côtes de l'Angleterre.

(La R.A.F. a récemment prêté au Commandement de la protection côtière une escadrille de bombardement du C.A.R.C., en Grande-Bretagne. Cette unité fut employée à la chasse aux sous-marins et à la protection des convois. Voici le récit d'une envolée de chasse aux sous-marins, récit dont l'auteur est un canonnier de l'escadrille.)

Londres :—Une torche vous éclaire la figure. Il est 4 heures du matin. C'est dire qu'il faut se lever. D'ordinaire, à cette heure, nous revenons d'un raid de bombardement. Mais, par le temps qui court, nos envolées s'effectuent de jour. On entend la pluie battre le toit. Il pleut toujours en Angleterre, semble-t-il. Nous prenons un bain froid, car il est trop tôt pour avoir de l'eau chaude, puis nous marchons à tâtons dans les ténèbres pour gagner le mess, où nous allons déjeuner. Des bols de thé chaud, du bacon, des oeufs et des saucisses nous attendent. Malheureusement, la saucisse ne vaut pas celle que nous avions chez nous, mais nous avons faim. Le repas terminé, nous recevons chacun du café dans une bouteille "Thermos" et une boîte de provisions, car nous allons patrouiller la mer pendant au moins dix heures. Puis nous sortons encore à la pluie, montons dans un camion et roulons jusqu'au poste de direction des opérations, où l'on nous donne des consignes précises. Il s'agit d'une patrouille anti-sous-marine.

Maintenant que nous sommes moins endormis et plus souples, on nous conduit en camion à nos avions respectifs. Nous avons un peu de temps avant de monter à bord. Nous en profitons pour revêtir nos "Mae West", allumer une cigarette et converser un peu. Puis nous grimpons dans nos appareils. Les moteurs commencent à vrombir. Nous mettons nos casques. Bientôt, nous roulons sur la piste et, au milieu du bruit assourdissant des moteurs, nous prenons notre envol dans le ciel noir. Notre longue croisière commence.

Chacun à son poste

Une fois parvenu à l'altitude propice, le reste des membres de l'équipage, qui, lors de l'envol, se tiennent en position de repos, gagnent leurs postes respectifs. Le navigateur s'assied à sa petite table, dans le nez. Le radiotélégraphiste-mitrailleur se place près de son appareil de T.S.F., sous le pilote. Le bombardier, replié sur lui-même se tasse à l'avant de l'avion. Les mitrailleurs gagnent leurs tourelles. Nous pouvons à peine voir ce qui se passe en bas, mais nous savons que nous sommes déjà au-dessus de la mer. Nous ne sommes pas loquaces. Le ciel commence à s'éclairer. Devant nous, d'épais nuages flottent dans l'espace. Nous les traversons. Il fait gris. Puis, le ciel redevient pur, le soleil luit, la mer est semée de moutons.

Nous voguons à une allure constante. Nous changeons parfois de position sans cependant quitter la mer des yeux.

Jusqu'ici, seuls l'officier pilote Phil Atkinson, pilote, jeune Anglais de Newcastle (Angleterre), et le sergent Ken Collopy, de Frobisher (Sask.), ont conversé par l'intermédiaire des tubes communicants. Ils se sont entretenus de détails techniques. Tout à coup, l'officier pilote "Andy" Hardy, navigateur, s'écrie en soupirant: "Dire que si nous avions un autre réservoir d'essence, nous pourrions nous rendre jusqu'au Canada!" (Hardy demeure à East Windsor, Ont.). Après un silence, le sergent H.T.B. "Bob" Armstrong, mitrailleur arrière, domicilié à 201, avenue Powell, à Ottawa, fait observer: "Les gens de chez nous font la même chose que nous, de leur côté de l'océan."

"Andy" dit alors: "Je me demande ce qu'on nous a donné pour le goûter. La dernière fois, nous avions un oeuf bouilli. Mais, si nous enregistrions la dérive, Mac?"

"Mac", c'est le sergent **R.-M. Reilley**, domicilié à 236, avenue Strathearn, Montréal-Ouest, mitrailleur et bombardier avant. Il peut, en concentrant son viseur sur la crête d'une lame, estimer l'effet du vent sur le parcours de l'avion. D'après ses constatations, il peut indiquer au pilote comment corriger son vol en tenant compte de la dérive.

Travail différent

Mac veut bien enregistrer la dérive. Peu après, il annonce que le vent entraîne le bombardier à quatre degrés de son parcours, du côté de tribord. Il importe que le navigateur puisse estimer la dérive, afin que nous puissions suivre la route prescrite par le poste de contrôle des opérations. Point de contours ou de projectiles aériens pour nous guider, comme à l'ordinaire. Pour la première fois, nous nous rendons compte des difficultés du commandement de la protection côtière.

"J'aimerais mieux être dans la vallée de la Rhur", déclare le sergent **Norman Weiller**, de Seward (Nebraska), mitrailleur de la tourelle centrale supérieure. On sait que la Rhur est remarquable par ses moyens de défense antiaériens. Weiller entonne alors une complainte sur l'immensité de l'océan.

Andy demande presque machinalement les indications de dérive et, malgré les quelques paroles échangées de temps à autre, tous fouillent le ciel et la mer d'un regard infatigable.

Puis l'heure du lunch sonne. Ken Collopy passe les boîtes aux provisions et les bouteilles "Thermos".

"Quoi, pas d'oeufs bouillis!" s'exclame Andy.

—Quand terminons-nous cette étape, Andy? demande Phil Atkinson.

—Presque tout de suite, puis nous suivrons tel et tel parcours et nous virerons dans la direction de notre base.

Enfin, nous arrivons au terme de l'étape en question. Nous sommes maintenant à des centaines de milles au large, sur l'Atlantique, et, bien que nous soyons dans l'air, nous nous sentons plutôt hors de notre élément. Nous avons l'impression de la solitude et de l'éloignement.

"Je plains ces pauvres types du Commandement de la protection côtière", dit le sergent George McCallum, radiotélégraphiste, un jeune gars de 20 ans, venant d'Holden, Comté de Col (N.-E.). Il n'a pas parlé beaucoup jusqu'ici. Il est très occupé à son appareil de T.S.F.

Nous virons dans notre direction de base. Les langues se délient encore mais tout retombe dans le silence à mesure que les longues heures se passent, au-dessus de la mer. Le capitaine utilise le pilote automatique et se tient debout près de son siège pour se dégourdir.

De la nuit à la nuit

McCallum se rend dans la tourelle arrière pour remplacer Bob et, un peu plus tard, il gagne la tourelle centrale supérieure, où il prend la place de Norman. L'après-midi achève. Le crépuscule descend. Bientôt nous volons dans la brume grise du soir. Au-dessous, la mer disparaît et, au-dessus les étoiles scintillent. Nous avons l'oeil au guet afin de repérer les phares sympathiques de notre base. Nous nous demandons si "Andy" a bien fait son boulot et s'il nous a ramené à bon port. "Andy" connaît son affaire et, enfin, nous apercevons la lumière clignotante que nous cherchons. Nous virons dans la direction de la base, nous décrivons un cercle et nous atterrissons. Nous sommes partis dans l'obscurité et nous revenons dans l'obscurité. Nous descendons péniblement de nos avions et nous allumons nos cigarettes. Notre longue besogne est accomplie.

"Nous n'avons vu que la mer" disons-nous à l'officier préposé aux renseignements. Nous hâtons les formalités de l'interrogatoire afin de pouvoir prendre un bon repas chaud le plus vite possible.

Enfin, nous avons la satisfaction de manger, puis de dormir. Nous en avons grandement besoin. Demain, quelle sorte de randonnée ferons-nous.

M. T. Smyth au Club musical et littéraire

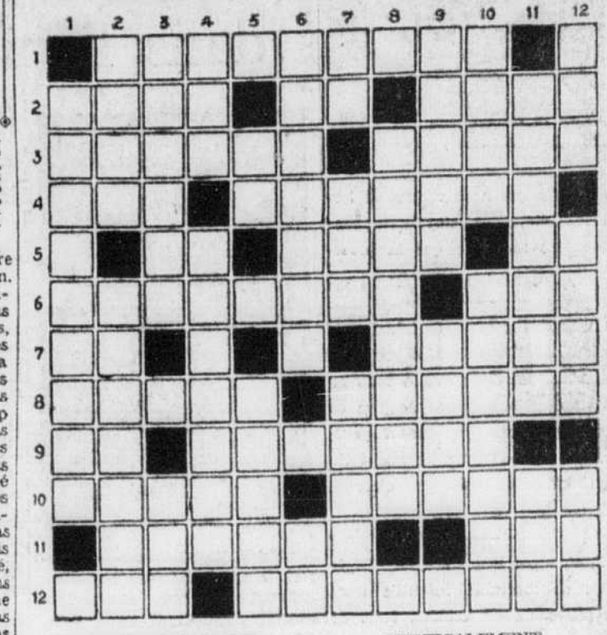
M. T. Taggart Smyth, directeur général de la Banque d'Epargne, prononçait, ces jours derniers, une conférence au Club musical et littéraire de Montréal. "Je ne prétends pas poser au philosophe, ni au moraliste, déclare le conférencier, et le seul but de ma causerie est de vous faire part des pensées intimes d'un simple homme d'affaires qui s'émeut de trouver si peu de bonheur parmi ses semblables. Les auteurs anciens et modernes s'accordent tous à dire que l'homme a été créé pour le bonheur, et que, s'il ne le trouve pas, la faute n'en est attribuable qu'à lui. Dans tous les âges du monde, et dans tous les pays, de pauvres mortels se sont demandé avec angoisse si la vie valait la peine d'être vécue, mais ne se sont jamais préoccupés de savoir le pourquoi de leur existence, ou le but ultime de leur vie. Nous passons notre vie à nous préparer une carrière comme si elle devait toujours durer, et qui souvent nous est ravie avant d'y entrer; nous oublions cependant de préparer l'autre vie, comme si elle ne devait jamais commencer".

M. l'abbé J. Bernard Gingras, aumônier de Villa-Maria, remercia le conférencier. Le ténor Robert Remington, qui fit les frais de la musique, était accompagné au piano par M. Alfred Mignault.

Milliers de trains

—Près de 35,000 trains ont transporté des troupes, des ouvriers de guerre, des aliments, du charbon, du minerai de fer et des armes du 21 au 27 décembre sur le London and North-Eastern Railway, en Angleterre et en Ecosse.

Mots Croisés



HORIZONTALEMENT

1—Inflammation de la muqueuse bucale.
2—Qui a des sentiments nobles. — Note de la gamme. — Poison.
3—Boeuf rôti. — Prison.
4—Préfixe qui exprime une idée de précession. — Ombellifère vivace.
5—Support pour lampions. — Espace clos de murs. — Fleuve côtier.
6—Contaminer. — Liqueur tirée du raisin.
7—Article simple. — Petite corbeille servant de berceau.
8—Ville de Turquie. — Ancienne forme du mot château.
9—Adjectif possessif. — Etre entraîné par les vents hors d'une rade.
10—Manières d'aller. — Petit oiseau des îles Canaries.
11—Souhaite la possession de. — Qui sont à nous.
12—Calotte turque. — Peu souvent.

Solution demain.

VERTICALEMENT

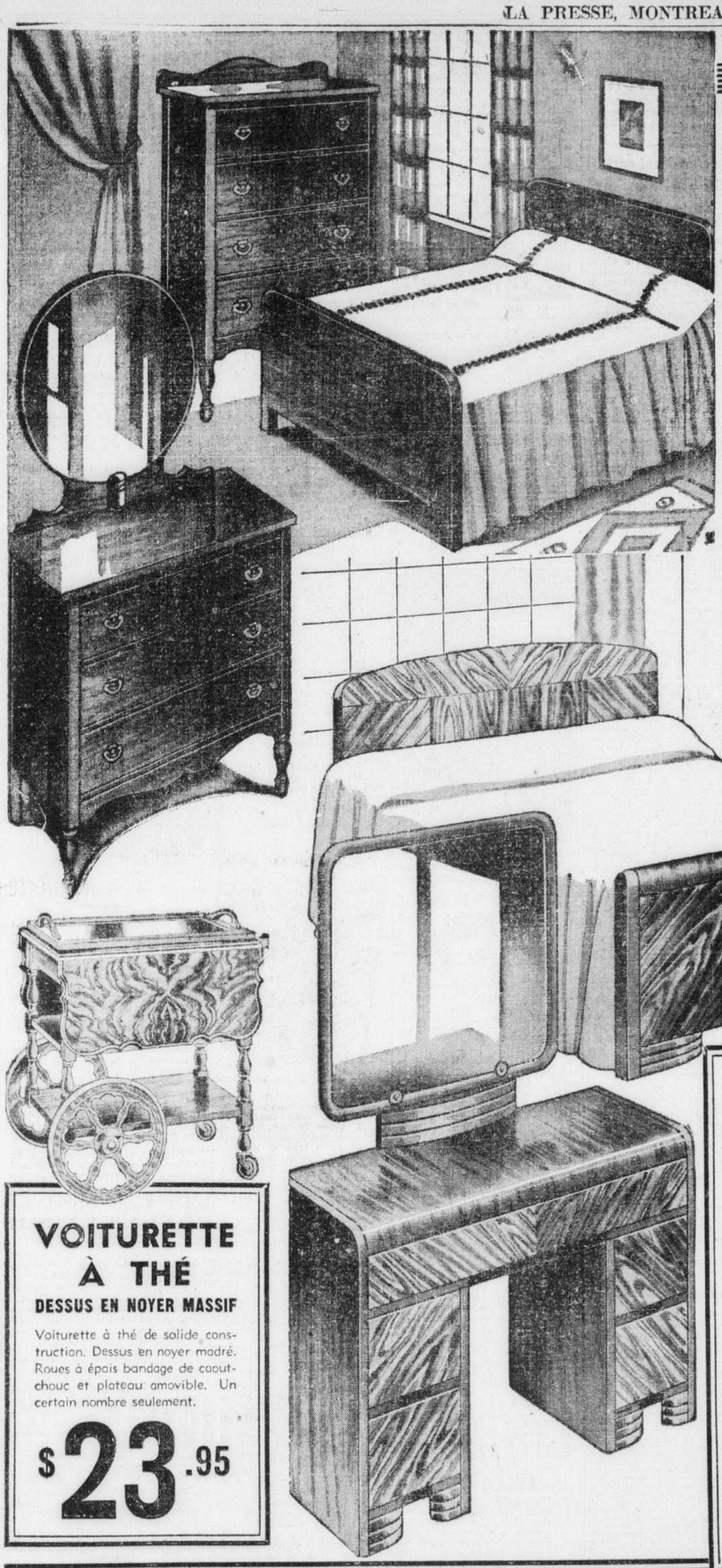
1—Disposition à être brisée.
2—Une des collines de Jérusalem. — Chiquenaude sur le nez.
3—Poil de chameau. — Au niveau de. — Fleuve de France. — Famille d'animaux, réunissant tous les carnassiers du genre chat.
4—Conifère toujours vert. — Mouvement de l'âme qui aspire à la possession d'un bien.
5—Conifère toujours vert. — Mouvement de l'âme qui aspire à la possession d'un bien.
6—Destine à un usage. — Dieu du soleil.
7—Adjectif possessif. — Patriarche hébreu. — Mettre en ordre.
8—Coup sur la figure.
9—Qui ôte la vie. — Avoir la hardiesse.
10—Cor poussé au sommet de la tête du cerf. — Armoire, table fermée par des châssis de vitres.
11—Dépôt de sable qui se trouve dans le lit d'une rivière après une crue. — Particule négative.
12—Affaibli. — Anneau de fer. — Le Levant.

* * *

Solution du dernier problème

1	O	R	I	G	I	N	E	L	■	B	A	L
2	P	A	R	E	R	■	V	I	E	R	G

LEGARÉ



CHARMANT MOBILIER DE
CHAMBRE À COUCHER
3 MEUBLES

Nous vous offrons ici, par un mobilier économique, la façon de bien meubler une chambre à coucher. Ce joli ensemble comporte un lit double, un bureau et une commode de dimensions généreuses, fabriqué d'excellent merisier fini façon noyer. Hâtez-vous de profiter de cette aubaine extraordinaire.

EXACTEMENT TEL QU'ILLUSTRE

$39.95



TABLE DE BOUT

Table à dessus en noyer massif. La balance de la boiserie est en merisier fini noyer.

$1.95

PORTE CHAPEAUX

CONSTRUCTION SOLIDE
CROCHETS UTILES

$2.95

VOITURETTE À THÉ

DESSUS EN NOYER MASSIF

Voiturette à thé de solide construction. Dessus en noyer madré. Roues à épais bandage de caoutchouc et plateau amovible. Un certain nombre seulement.

$23.95

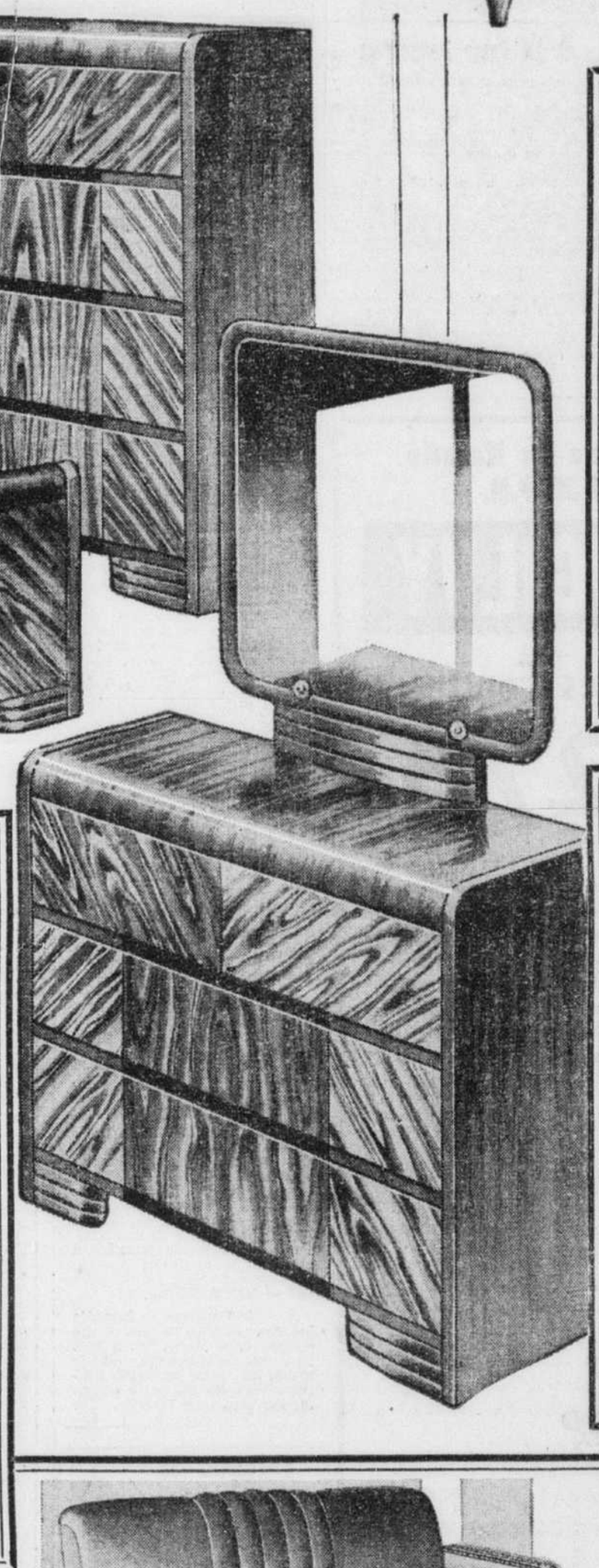
MOBILIER DE CHAMBRE À COUCHER

4 MEUBLES

$159

"Legaré" vous fournit ici l'occasion de meubler votre chambre à coucher avec un mobilier d'un style tout à fait nouveau et de construction irréprochable. Ce mobilier est fabriqué par un manufacturier canadien de grande renommée. Construction soignée de bois importés qui sont harmonisés à la perfection; notez bien ces détails de fabrication très importants, toutes les grandes surfaces sont plaquées 5 plis, fini deux tons et repoli, glaces de verre poli, et de dimensions généreuses, tiroirs fonctionnant sur coulisses bien ajustées.

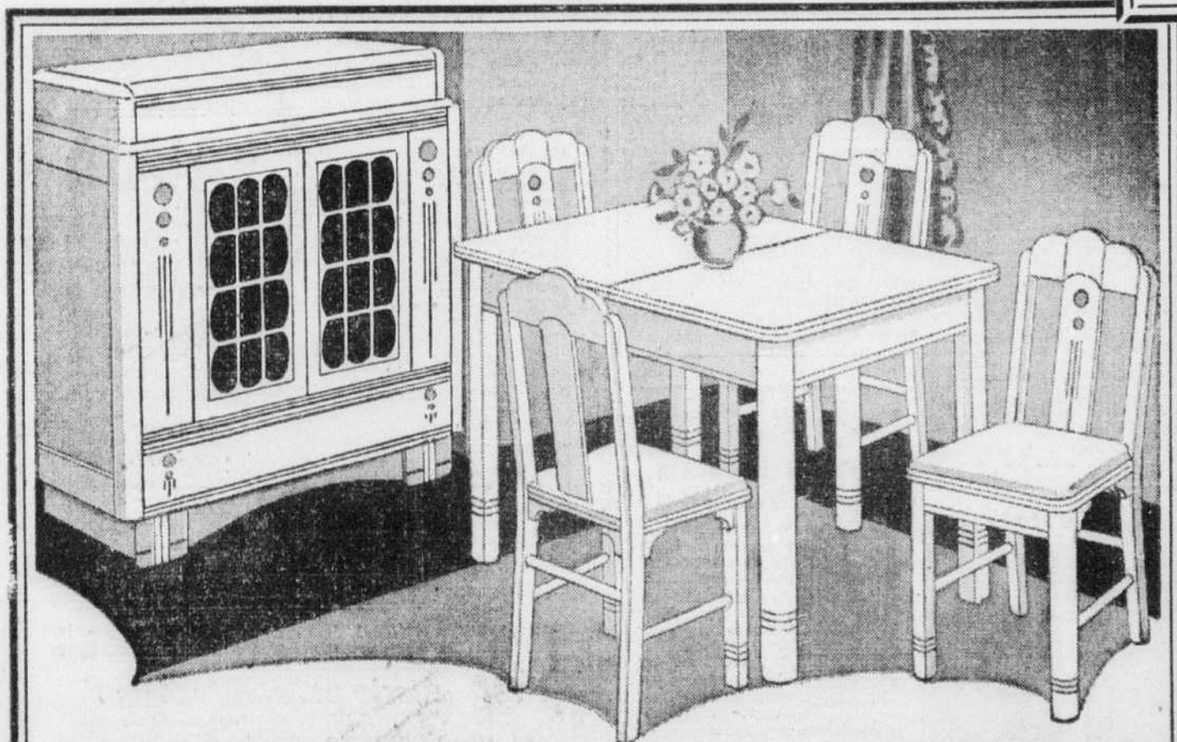
Vous pouvez aussi vous procurer ce mobilier avec garde-robe spacieuse au lieu du chiffonnier pour **$174**



PORTE-MAGAZINES

BEAU FINI
STYLE MODERNE
CONSTRUCTION SOLIDE

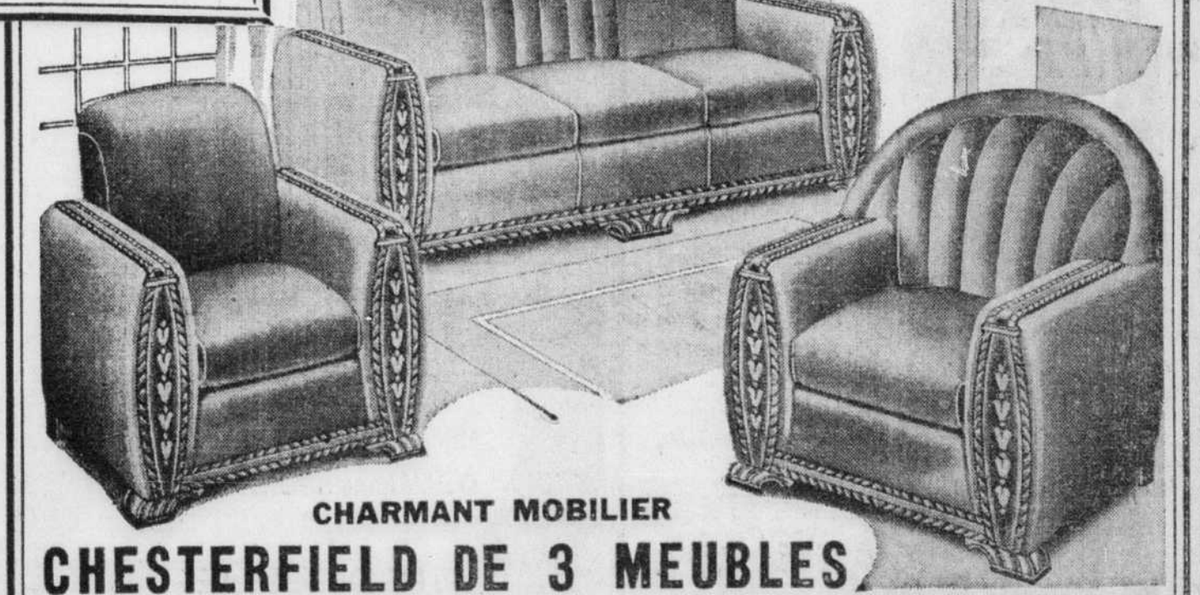
$1.89



MOBILIER DE SALLE À DÉJEUNER—6 MORCEAUX

Six morceaux tels qu'illustrés comprenant: un buffet à 2 tiroirs et armoire double avec poignées dissimulées, table à rallonge automatique et 4 chaises rembourrées. Fini naturel avec garniture en rouge.

$79.



CHARMANT MOBILIER

CHESTERFIELD DE 3 MEUBLES

Gros mobilier chesterfield de 3 meubles, recouverts de reps durable, ornés de magnifiques sculptures en noyer. Luxueux fauteuil à dossier cannelé avec bord roulé. Epais coussins ballon. Entièrement à ressorts. Un mobilier qui rehaussera l'apparence de votre salle.

$99.

LA COMPAGNIE LEGARÉ LIMITÉE

1200, RUE AMHERST

1278, rue MONT-ROYAL Est — 2649, rue MASSON — 90, rue NOTRE-DAME (Lachine)
3734, rue NOTRE-DAME O. — 4076, rue WELLINGTON — 6960, rue ST-HUBERT — 3881, rue ONTARIO Est

Institutrice récompensée

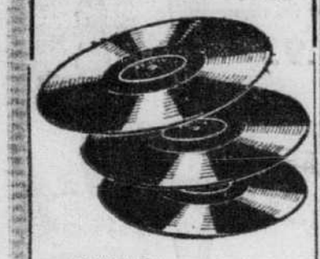
(Spécial à la PRESSE)

Almaville-en-Haut, 5. — Mlle CLOTILDE COSSETTE, institutrice à Sullivan l'an dernier, a reçu une gratification de $30 pour ses succès dans l'enseignement.

Deux fois l'an

—Les abonnés au service téléphonique en Grande-Bretagne payeront dorénavant leurs comptes deux fois l'an et non plus en quatre versements. C'est un résultat de la diminution de la main-d'oeuvre.

Les Fameux "SPIRITUELS" de
PAUL ROBESON
Sur Disques Victor
chez Hartney



- JERUSALEM
- RIVER STAY AWAY FROM MY DOOR
- MAH CURLY-HEADED BABY
- SHENANDOAH
- SWING LOW SWEET CHARIOT

Si c'est sur disque, procurez-le-vous chez Hartney

Hartney
755 OUEST, STE-CATHERINE
ET TOUTES LES SUCCURSALES

Cinq générations



En haut, de gauche à droite, Mme PAUL MONGEAU, 82 ans, de Sorel; Mme P.-D. TREMBLAY, 84 ans, de Montréal; en bas, dans le même ordre, Mme NARCISSE PELOQUIN, 44 ans, des Grèves; Mme ROLAND GODBOUT, 24 ans, de Contrecoeur; et MICHELINE GODBOUT, 2 mois.

A La Passe Dangereuse

(Du correspondant de la PRESSE)

La Passe Dangereuse. — Une croix du chemin haute de 42 pieds a été plantée à La Passe Dangereuse, sur une petite montagne voisine des chantiers de la Dufresne Engineering Co. Elle est illuminée par 25 lumières.

—Dernièrement, Mme J. A. Hubert, épouse du gérant du commissariat de la Dufresne Engineering Co., a donné naissance à une fille, Thérèse. Le R. P. Décarie, O.M.I., a baptisé l'enfant à la demeure de ses parents. C'est le premier bébé blanc né à La Passe Dangereuse.

—Depuis quelque temps nous avons une patinoire.

—Une ligue de hockey a été formée et comprend 4 clubs. Le président est un des rares survivants du fameux club de crosse Le National, Louis Loupret. L'Aluminum Co. of Canada et la Cie Dufresne Engineering Ltd. encouragent ces organisations sportives et toutes autres qui fournissent des distractions saines à leurs employés.

LE COURRIER DE COLETTE

Ce n'est pas lorsque l'enfant est tombé à l'abîme que sa mère peut travailler à son bonheur; c'est, plus tôt, en le détournant du mal et l'orientant vers le bien.

D.—Ma fille âgée de vingt-quatre ans, qui avait toujours eu une bonne conduite, s'est laissée séduire par un garçon de trente ans qu'elle aimait. Elle a eu un enfant. L'homme n'a pas fait difficulté de reconnaître ses torts mais il refuse de les réparer par le mariage. Ce sont ses parents qui s'y opposent le plus fortement et voudraient lui faire épouser une autre jeune fille qu'ils aiment mieux. Ils prétendent que c'est ma fille qui a entraîné leur fils au mal. Ne pensez-vous pas que c'est injuste et odieux de leur part et de la part de ce jeune homme d'abandonner ainsi une pauvre fille dont il a brisé l'avenir? Voici encore comment il a agi. Il a placé l'enfant chez une personne de la campagne, il paie sa pension et ne veut pas le laisser voir à sa mère. Celle-ci est tellement découragée que l'on craint pour sa santé. N'y a-t-il pas un moyen de forcer cet homme à revenir? Que puis-je faire pour le bonheur de mon enfant?

MÈRE EPLOREE.

R.—Hélas! il n'est plus temps de travailler efficacement au bonheur de votre fille. C'est quand l'enfant est encore comme une cire molle aux mains de sa mère que celle-ci doit préparer son bonheur, en lui formant une conscience droite, en le prémunissant contre les assauts de l'instinct, en lui montrant clairement les chemins qu'il faut suivre et aussi ceux qu'il faut éviter.

Sans doute, le devoir d'un homme libre qui a séduit une jeune fille jusque là honnête, est de réparer par le mariage le tort qu'il lui a causé. Il y a plus d'honneur à accepter la responsabilité de ses actes qu'à se dérober devant leurs conséquences. Mais une fille de vingt-quatre ans sait, d'ordinaire, ce qu'elle fait et si elle prend un risque, elle doit s'attendre à perdre aussi bien qu'à gagner. La femme doit se garder; elle a tellement plus à perdre, du moins aux yeux du monde, que son complice.

La réaction des parents est facile à comprendre. Elle serait la vôtre s'il s'agissait de votre propre fils. Pour toutes les mères, leurs enfants ont raison. Cependant, il y aurait lieu d'examiner les faits et de chercher impartialement de quel côté sont les torts. Le fait que leur fils s'occupe de l'enfant, incite à penser qu'il reconnaît les siens. Mais peut-être a-t-il la certitude que ni pour lui ni pour la jeune fille, le mariage n'apporterait le bonheur. S'il n'éprouve plus ni amour, ni estime pour sa compagne que sera leur union, sinon un enfer continuel?

La situation étant ce qu'elle est, je ne pense pas que vous ayez aucun droit d'exiger une réparation. Et puisque l'enfant est à la charge de son père, ce serait agir contre son intérêt que de le lui retirer. A moins que sa mère ne veuille le prendre à sa charge et se consacrer pour toujours à lui. C'est la solution la plus juste peut-être au problème de l'enfant illégitime, mais ce n'est ni la plus commode ni la plus facile. Si elle était obligatoire, il est sûr que les jeunes filles se montreraient plus prudentes et que le niveau de la moralité s'élèverait. Mais elle ne l'est pas.

Tâchez de distraire de sa peine votre pauvre enfant, trouvez-lui quelque occupation qui l'empêche de trop penser à son malheur, veillez sur elle afin qu'elle ne tombe plus, efforcez-vous de lui faire accepter l'idée que l'expiation est sainte et que nul sacrifice n'est perdu. — COLETTE.

D. — Ma belle-mère est venue passer un mois avec nous et s'apercevant qu'elle ne pouvait mettre le trouble dans mon ménage, elle est partie la rage au coeur. Elle vit aux crochets de ses enfants. Avant, nous lui donnions dix dollars par mois et maintenant, elle en réclame vingt, nous menaçant de faire intervenir la loi pour nous y forcer. Si elle n'avait que mon mari, je ne dirais trop rien, on est obligé à ses parents, mais elle a deux autres fils et deux filles. Je vous demande conseil? — UNE QUI PLEURE.

R. — Vous voyez que j'ai atténué beaucoup le ton de votre lettre. Si vous parlez à votre belle-mère dans les termes où vous me parlez d'elle — termes qui feraient sauter les caractères d'imprimerie si on les publiait — il n'est pas étonnant qu'elle ne vous aime pas. Le seul conseil que je puisse vous donner, c'est de laisser agir votre mari à sa guise en cette affaire. Si vous voulez continuer de faire bon ménage, c'est la seule ligne de conduite à adopter. Tous les enfants sont obligés à leur mère et doivent, selon leurs moyens, subvenir à ses besoins.

D. — Je courtise une jeune fille de mon âge, depuis un an. Elle appartient à une bonne famille et est remplie de qualités, mais elle refuse absolument de m'embrasser. D'un autre côté, par ses paroles, elle me fait trop voir qu'elle m'aime et elle m'a parlé de mariage, ce qui m'a passablement refroidi à son égard, car je ne l'aime pas assez pour l'épouser. Que me conseillez-vous? — YEUX NOIRS.

R. — Il faut agir en honnête homme. Si vous ne pensez pas épouser cette jeune fille, il faut ou cesser de la courtiser ou, du moins lui laisser entendre clairement qu'elle n'a pas à compter sur vous pour l'avenir. Elle a raison de ne pas vouloir vous embrasser, surtout si elle n'est pas fixée sur vos intentions.

D.—Je suis une jeune fille de dix-neuf ans, sérieuse; il y a deux ans, un jeune homme de vingt ans que j'aimais, voulut me fréquenter, et mes parents s'y opposèrent, à cause de mon jeune âge. Maintenant, je travaille au dehors et chaque fois que je vais dans ma famille, je le rencontre et je sais qu'il m'aime encore, il l'a avoué, mais il a une autre amie. Je me demande si je puis compter sur lui? Qu'en pensez-vous? — JULIETTE.

R.—C'est douteux, puisqu'il a une autre amie. Mais vous même, vous le tarderez pas sans doute à être recherchée et à oublier cette amourette enfantine. Ainsi va la vie.

MENU DU JOUR

SOUPE AUX TOMATES
HARENG SALE BOUILLI
EPINARDS
POMMES DE TERRE A LA JULIENNE
POUDINGUE AU CARAMEL
THE — CAFE

Hareng salé bouilli

Laitue, eau, persil, 6 c. à table de beurre pour 6 harengs.
Mode de préparation:
Couper les nageoires et la queue, bien nettoyer. Ajouter de l'eau tiède pour recouvrir. Laisser tremper dans l'eau 4 à 5 heures. Enlever et brosser. Laver dans 3 ou 4 eaux tièdes. Faire bouillir 10 minutes dans deux eaux, laisser dans la dernière eau au chaud jusqu'au moment de servir. Un hareng par couvert, une feuille de laitue en dessous, avec sauce au beurre. Décorer de feuilles de persil.

Poudingue au caramel

1 tasse de cassonade
Beurre de la grosseur d'un oeuf
2 tasses de lait
2 c. à table de fécule de maïs
2 jaunes d'oeufs

Faire brunir la cassonade, y ajouter un peu d'eau, délayer, verser ensuite le lait. Délayer la fécule de maïs avec un peu de lait, l'ajouter, avec les jaunes d'oeufs. Monter les blancs d'oeufs en neige, y ajouter 3 c. à table de sucre et battre 3 minutes. Servir avec crème douce.

La nécessité du chaperon est prouvée

Au cours d'un débat oratoire organisé par les anciens du Plateau

"Le jeune homme et la jeune fille qui se courtisent ont besoin d'un chaperon". C'est ainsi qu'en a décidé, hier soir, le jury du débat oratoire organisé par les anciens élèves de 1941-1942 de l'Ecole du Plateau. Les tenants du chaperon, les vainqueurs du débat, sont Mlle Colette Toupin et M. Edouard Blouin. Ils avaient à défendre leur thèse contre Mlle Gislaine Gilbert et M. Réal Marcoux.

Les vainqueurs du débat ont su démontrer que le chaperon, non pas entendu en son sens le plus étroit, mais entendu dans le sens de parents discrets et aimables dans leur surveillance, était nécessaire. Le chaperon est un droit et un devoir pour les parents conscients de leur mission d'éducateurs, en même temps que c'est, non pas une tutle pour les enfants, mais une nécessité. Les partisans du chaperon ont en outre expliqué que l'éducation des enfants ne s'arrêtait pas à l'âge de la frequentation, que les parents étaient responsables de l'avenir de leurs enfants et qu'ils devaient les faire profiter de leur expérience de la vie et des hommes.

Leurs adversaires, Mlle Gilbert et M. Marcoux, ont eu beau décrire le côté ennuyeux du chaperon, — les ombres dans le corridor, les souliers qui craquent, les tentures qui bougent, — et expliquer que la présence du chaperon mettait un frein aux confidences des jeunes gens qui ne pouvaient ainsi se connaître vraiment, leurs arguments n'ont pu impressionner le jury au point de leur accorder la palme.

Le verdict des membres du jury fut annoncé à la fin de la soirée par M. Treffié Boulanger, directeur des études de la Commission des écoles catholiques de Montréal. Le jury comprenait aussi: Mme Hector Perrier épouse de l'hon. Hector Perrier, secrétaire de la province; M. Charles Maillard, directeur de l'Ecole des Beaux-Arts, et M. C.-E. Dushesne, agronome, secrétaire de la Société de pomologie. Son Honneur le maire, M. Adhémar Raynault, rehaussait la soirée de sa présence. Au cours des quelques minutes que durèrent les délibérations du jury, M. Pierre Vidor, ténor, rendit des extraits du "Père des Amours", de M. Eugène Lapierre.

Funérailles de Mme L. Martin

S. Exc. Mgr Albini Lafortune, évêque de Nicolet, présidait à l'absoute.

(Spécial à la PRESSE)

Nicolet, — Ces jours derniers avaient lieu, en la cathédrale de Nicolet, les funérailles de Mme veuve Louis Martin, née Précourt (Emilie), mère de S.H. le maire J.-A. Martin, de Nicolet, décédée à l'âge de 92 ans et 6 mois.

La levée du corps fut faite par Mgr S. Poirier, P.D., curé de Princeville. Le service fut chanté par M. l'abbé Albertus Martin, petit-fils de la défunte, assisté de MM. les abbés Maurice Desfossés et Donat Boisvert. L'absoute fut présidée par S. Exc. Mgr Albini Lafortune, évêque de Nicolet, assisté de MM. les chanoines A. Pellerin et Calixte Arseneault.

On remarquait au sanctuaire les dignitaires ecclésiastiques déjà mentionnés: Mgr E.-A. St-Germain, p.d., MM. les chanoines Jos. Bourgeois, Th. Melançon, Paul Mayrand, Emile Lauzière, Chs.-Ed. St-Germain; les RR. PP. Cadieux, H.-Marie Guindon, Campbell, Lassonde; MM. les abbés Elphège Lemaire, Elphège Houde, Emilien Paillé, Henri Belcourt, Origène Grenier, B. Faucher, Jos. Beauchemin, Walter Houle, Noël-Henri Courchesne, Vigor Lefebvre, Geo. Côté, Antoine Létendre, Robert Beaudet, Octave Côté, L. Désilets, Oscar Morin, A. Courteau; les RR. FF. Emilien et Dominique.

Pendant le service, des messes furent dites aux autels latéraux par MM. les abbés T. Tessier, R. Gagnon, G. Lemire, L. Gaudet, P.-E. Côté et R. Rheault.

La défunte laisse pour pleurer sa perte: ses fils, J.-Arthur, maire de Nicolet, Alfred et Harry; ses filles, Mmes Edgar Lewis (Annette), Bruno Paré (Léda), Mlles Alexandrine et Rosa Martin; ses gendres, MM. Edgar Lewis et Bruno Paré; ses belles-filles, Mmes Arthur, Alfred, Harry Martin et John Beix; ses petits-enfants: Louis-Olivier, Gaspard, Fleurette, l'abbé Albertus, Gertrude et Alphonse Martin, la R. S. Lewis (Jacqueline), Marcelle Lewis, Mme Jean Maillet (Jeannette Lewis), Eliane, Marie-Paule, Madeleine, Jacques, Martin, René, Guy et André Lewis, Cécile et Lucienne Paré, Yvianne, Thérèse, Roger, Gérard et Claude Martin; huit arrière-petits-enfants; ses neveux et nièces: MM. Albert et Donat Précourt, MM. et Mmes Xavier Lahaie, Atchez Précourt, Georges Maillet et Joseph Boisclair, M. Herman Boisclair, MM. et Mmes Albert Boisclair et Joseph Bélisle, M. Arsène Beauchesne, MM. et Mmes Albert et Alfred Champoux, Urgel Messier, Mlles Antoinette Champoux et Alice Boisclair, Mme Oscar Boisclair, MM. et Mmes Alphonse et Herman Maillet, Arthur Maillet, MM. et Mmes Albert Maillet, Albert Côté, Bruno et Lorenzo Précourt, M. Alphéda Précourt, Mme A. Lalumière, M. Chs.-Borromé Lord, Mme Chs.-Ed. Dubuc, Mlle Hélena Labonté, Mme Adolphe Côté et plusieurs autres.

Le choeur était sous la direction de M. l'abbé J.-Baptiste Mathieu; tandis que M. Ed. Châtillon touchait l'orgue. Les porteurs étaient: MM. J.-Baptiste Métivier, promaire de Nicolet; Alphonse Normand, Walter Bourbeau, Elphège Massicotte, Antonin Forcier et Ls-Ph. Métivier. Le cantique d'adieu fut exécuté par M. Laurent Leblanc. La quête fut faite par Mmes Wilfrid Brochu et Omer Camirand.

Dans la nef, on remarquait: les RR. SS. Grises de l'Hôtel-Dieu; les RR. SS. Grises de l'Orphelinat du Christ-Roi, avec leurs orphelins; les RR. SS. de l'Assomption de la Ste-Vierge, avec leurs élèves du Pensionnat et de l'Ecole Normale; les RR. FF. des Ecoles Chrétiennes, avec leurs élèves; les RR. SS. du Précieux-Sang et les RR. SS. de la Sainte-Famille.

Le cortège s'ouvrait par la bannière des Dames de Charité, suivie des Dames de cette société. Un landau de fleurs précédait la voiture funèbre.

On remarquait en outres dans le cortège M. le commandeur H.-N. Biron, M.P.P., l'hon. Antonio Elie, M.P.P., MM. les échevins J.-C. Mercier, Henri Béliveau, Donat Hamel, Henri Frechette, Ernest Duval, de cette ville; Armand Proulx, greffier; Rod. Camirand, trésorier; Ed. Beaulac, chef de police; Geo. Fleurent, maire de E.-Jean-Baptiste-de-Nicolet; Roch provencher, maire de Nicolet-Sud; Mes Alfred Gaudet et Renaud Chapdelaine, avocats, Paul-A. Trahan, protonotaire; J.-A. Désilets, H.-R. Dufresne et Marcel Bertrand, notaires; les Drs H.-P. Smith, J.-Marc St-Pierre, Geo-Et. Roy et G. Rousseau; Herman Châtillon, Moras Mangeau et Roger Veilleux, dentistes; Robert Châtillon, pendulate; Henri Valière, industriel; David Deshaies et W. Levasseur, architectes; J.-Bte. Millette, chef du bureau des agronomes du comté de Nicolet; L. Fournier, gérant de la banque Canadienne Nationale; Marcel Voisard, gérant de la banque Provinciale, Félix Descoteaux, Dominique, Paul et Thomas Vaillancourt, Bruno Beauchemin, John Mercure, Raoul Lemire, Bruno Therrien, Nap. Rousseau, Zéphirin Alphonse et Onil Proulx, J.-Henri Caron, J.-L. Proulx, Pierre Roy, A. Blondin, Robert Poisson, Ubald Bellemare, Thuribe Tremblay, Omer Provencher, Ubald Caron, Noel Côté, Thomas Caron, Honoré Duguay, S. Doolan, H. Crépeau, Onil Houle, Ph. Thibodeau, Nap. Therrien, J.-Bte. Duguay, Omer Lupien, Irénée Rousseau, Em. Rousseau, le Dr Norbert Demers, Geo. Gouin, Geo.-Eddy Camiré, Ant. Précourt, Léopold Précourt, le Dr A. Lemire, Rodolphe Duguay, Gérard Rivard, Samuel Carpentier, Herman Rousseau, Ed. Dupont, A.-O. Simonneau, P. Charland, J.-Bte Duguay, Roméo Lafond, Geo. Labarre, L. Corbeil, Maurice René, Alex. Houlé, Ernest Janelle, ainsi que trois cents employés de la Consolidated Optical Co., et le comité des Guides catholiques.

De nouveau maire



M. J.-A. BOISVERT qui a été réélu maire de Joliette pour un 3e mandat.—(Photo Blank & Stoller.)



2073—Un modèle de toutes circonstances, la robe de style chemisier plait aux jeunes filles comme aux personnes d'âge mûr. Par l'emplacement incrusté du corsage et les plis couchés de la jupe, ce patron assure élégance et confort. Se fait pour mesures 12, 14, 16, 18 et 20 ans, et en 36, 38, 40, 42, 44, 46 et 48 pouces de buste.

Adresser comme suit: Dépt. des Patrons, LA PRESSE, Montréal. Mentionner la grandeur et le numéro du modèle. Ne pas demander des mesures autres que celles spécifiées. Inclure 15c par patron, plus la taxe, (Montréal 4% — en dehors 2%) soit par bon postal, mandat d'express ou argent sous pli recommandé. Ne pas faire de réclamation avant 10 jours. La Presse n'est pas responsable des lettres non reçues. Ces patrons ne sont pas échangeables et ne sont pas en vente à nos bureaux. Notes et explications en français.

Frères d'armes



De gauche à droite: le soldat Rosaire HAMELIN, de Mackayville, en service actif outre-mer avec le F.M.R. (il a aussi participé au raid de Dieppe); et le soldat N. RHEAUME, de Montréal, en service actif outre-mer avec le F.M.R. Ces deux soldats sont d'anciens confrères de collège qui s'étaient perdus de vue et qui se sont retrouvés là-bas.

Il y a 20 ANS en image PAR Pierre Ellefsen
SERVICE EXCLUSIF A LA "PRESSE"



Une seule Chambre

—Le Nebraska est le seul Etat américain dont la Législature n'est composée que d'une seule Chambre.

Comment soulager les douleurs
FÉMININES MENSUELLES
Vous qui souffrez le tels malaises avec sensation de fatigue et de nervosité d'angoisse dérivant d'"irrégularités" — par suite de dérangements fonctionnels mensuels — devriez essayer le Composé Végétal de Lydia E. Pinkham. Il soulage les malaises *d'un des plus importants organes féminins.* C'est aussi un très bon tonique pour l'estomac! Fabrication canadienne.
COMPOSÉ VÉGÉTAL LYDIA E. PINKHAM

Employez la cire mercolisée, la crème de beauté préférée dans le monde entier

La Crème à la Cire Mercolisée sert à plus d'une fin pour l'entretien de la peau. Elle nettoie, adoucit, lubrifie et éclaircit. Quel que soit le climat, en toute saison et en tout lieu, la Crème à la Cire Mercolisée vous donnera entière satisfaction. La diversité de ses effets est prodigieuse. Depuis plus de 30 ans la Crème à la Cire Mercolisée est l'embellisseur préféré de millions de jolies femmes. Ayez recours à la Crème à la Cire Mercolisée pour faire ressortir la beauté cachée de votre peau.

L'ASTRINGENT SAXOLITE RAFRAICHIT LA PEAU

Servez-vous chaque jour de cet astringent antiseptique et revitifiant pour conférer à votre peau fraîcheur, propreté et beauté. Faites dissoudre Saxolite dans un demiard de witch hazel et appliquez-vous-en sur le visage et le cou.

Heures d'Ouverture du Magasin
10 A.M. 6.30 P.M.

CHEZ OGILVY

Six Ravissantes Fourrures
$275.

Vous pouvez anticiper des hivers plus chauds du moment que vous achèterez un de ces magnifiques manteaux de fourrure qui vous donnera un très long service. Parce que les peaux choisies à la main durent beaucoup plus longtemps, les fourreurs d'OGILVY ont concentré sur la confection plus classique de sorte que votre manteau sera toujours à la mode. Un regard sur l'étiquette OGILVY et vous saurez que la main-d'oeuvre est aussi sûre que votre propre signature.

- *Dos de Rat musqué teint Martre*
- *Chat sauvage argenté*
- *Ecureuil canadien teint*
- *Mouton de Perse noir*
- *Mouton indien teint brun*
- *Dos de Rat musqué teint Vison*



Termes selon les règlements du gouvernement

Ogilvy, Salon des Fourrures, au deuxième.

JAS. A. OGILVY'S LIMITED
Rue Ste-Catherine ouest, angle de la Montagne

Prévenez les Echauffaisons, éruptions dues aux couches
"A la façon Cuticura"
Importantes pour les Mamans
Plusieurs spécialistes conseillent l'emploi quotidien d'huile pour le bain des bébés. L'Huile pure antiseptique Cuticura rend la peau de Bébé douce, souple et à l'abri des microbes. Prévient éruptions dues aux couches, échauffaisons et irritations. Ayez-en aujourd'hui!
CUTICURA
Huile antiseptique pour bébés



PAPIER HYGIÉNIQUE EDDY'S
WHITE SWAN
2250 FEUILLES 3 ROULEAUX 25¢

BONNES pour toute la Famille



● La famille entière est unanimement en faveur des cossetardes-présure. Se font en un instant par l'adjonction de TABLETTES-PRÉSURE "JUNKET" à du lait tiède, conformément aux indications. Sucrez et aromatisez au goût. Délicieuses—et combien faciles à digérer! Chez tous les épiciers.

Aussi la POUDRE-PRÉSURE "JUNKET" en six essences populaires: vanille, chocolat, orange, citron, framboise et érable.

Demandez par lettre le LIVRE de RECETTES à
"THE 'JUNKET' FOLKS"
Toronto, Ontario

TABLETTES-PRÉSURE "JUNKET"
MARQUE DE FABRIQUE

A le Goût du Café!
mais vous n'avez pas besoin de coupons pour
NoCa



Des milliers de personnes ont trouvé dans le NoCa la réponse au rationnement du café. NoCa a le goût du café, se prépare comme du café — mais ne vous coûte pas de coupons! De lui-même c'est un breuvage délicieux et peut se boire soit seul, soit mélangé avec du café. Essayez le NoCa — une façon agréable et patriotique de contrebalancer la rareté du café.

La maison S. H. Ewing Ltd., prépare le NoCa en paquets de 1 lb (dans l'illustration on fait voir le nouvel empaquetage, imprimé en rouge, noir et blanc qui remplace le dessin original). Les connaissances acquises pendant presque 100 années comme marchands de nourritures fines et d'épices expliquent la saveur délicieuse et le corps du café dans NoCa. Demandez-le chez votre épicier — probablement il en a déjà en stock, sinon, suggérez-lui donc qu'il en achète.

Les restaurants, les hôtels, institutions, camps, pensions, clubs, écoles sont particulièrement priés de faire l'essai du NoCa. A eux comme aux individus c'est la réponse au problème du café.

EWING'S
NOURRITURES FINES DEPUIS 1845
Quelques Produits de Qualité EWING
POUDRE A PATE — CACAO — THE — CAFE AU VACUUM — POUDRE A COSTARDE — CREME DE TARTRE
EXTRAITS, PURS ET ARTIFICIELS — CHOCOLAT CHAUD PREPARE — POUDRE DE GELEE JEWEL JELL — MOUTARDE PREPAREE — EPICES, EN BOITE ET EN GROS

On est à court de plusieurs de nos produits à cause des diverses restrictions et de nos envois augmentés à nos forces armées et à celles de nos Alliés.

QUE CHAQUE CUISINE AIDE À LA VICTOIRE



Le Service des
ANNONCES CLASSÉES DE LA PRESSE
est aussi près de vous que votre téléphone
SIGNALEZ SIMPLEMENT
PL. 7841
et dictez votre annonce à l'une de nos téléphonistes

LA VIE SOCIALE



Mlle Jacqueline Doré, fille de M. et de Mme Dominique Doré, de Sainte-Agathe des Monts, et M. Gaston Tourangeau, fils de M. et de Mme Joseph Tourangeau, de Sainte-Agathe des Monts, dont on annonce les fiançailles.



Mlle Florence Moquin, fille de M. et de Mme L.-P. Moquin, et l'aviateur-chef Marcel Leduc, de Victoriaville, fils de M. et de Mme P. Leduc, dont on annonce les fiançailles.

Election d'officiers à Ste-Agathe-des-Monts

(Du correspondant de la PRESSE)

Ste-Agathe-des-Monts, 5. — La chambre de commerce a fait l'élection de ses officiers. Ont été élus: président, Me Gaston Gibeault; premier vice-président, M. P. Bellehumeur; 2e vice-président, M. Georges Liboiron; secrétaire-trésorier, M. J.-Paul Riopel; directeurs, MM. Isidore Guindon, Noël Grégoire, Josaphat Raymond, J.-Denis Martin, Georges Vanier, Z. Raymond, Delphis Côté, Yvan Charbonneau.

Américain admis dans l'aviation norvégienne

Toronto, 5; (P.C.). — Le prince Olaf de Norvège a présenté, hier, les ailes du Corps d'aviation royal norvégien au capitaine Alex McLeod, 45 ans, de San-Francisco et d'Oakland, Californie, lors d'une visite à Little-Norway, au centre d'entraînement du C.A.R.C. Le capitaine McLeod se trouve le premier aviateur à porter à la fois les ailes américaines et les ailes norvégiennes. Il a servi dans 7 armées et fait 5 guerres.

Le capitaine McLeod a le droit de porter, outre les ailes norvégiennes et américaines, celles des aviations française, polonaise et chinoise. Il est officier technicien en chef à Little-Norway.

Le prince Olaf est arrivé d'Ottawa hier et la princesse Martha, venant de Washington, l'a rejoint. Il visitera le centre d'entraînement et le centre récréatif norvégiens à Muskoka.

Vente d'élimination ANNUELLE

Afin de nous rendre à la demande de notre distinguée clientele, nous prolongeons notre vente pour quelques jours seulement.

Les plus élégants souliers valant $5 et $6

$2.77 et $3.33

Quantité limitée



LIDO
R. BLANCHET et C. LAMY PROPS.

1103 Est, rue STE-CATHERINE (coin Amherst) FA. 2200
6602A rue ST-HUBERT (Entre Beaubien et St-Zotique) DO. 2332
1595A Est, rue MONT-ROYAL (Près Marquette) FR. 3400

Dépositaire: J.-P. BEAULIEU, rue St-Georges, St-Jérome, P.Q.

Une cause du dépeuplement des rivières

Un grand nombre de barrages ne sont pas munis d'échelles à poissons.

"Le braconnage, la pollution des eaux et les obstacles, tels que les barrages, sont les principaux ennemis du poisson", a déclaré hier soir M. P.-E. Nobbs, président de l'Association de la protection du poisson et du gibier pour la province de Québec, à une réunion de l'Engineering Institute of Canada. Il a ajouté que la pêche légitime occasionne rarement de façon préjudiciable la diminution du poisson.

Le dépeuplement des rivières des campagnes où les cultivateurs d'autrefois faisaient de fructueuses pêches, des ruisseaux, à truites ruinés par les barrages à bois, des rivières à saumons rendues impropices à la pêche à cause des barrages qu'on y a élevés et les pêcheries commerciales des grandes rivières bloquées par les barrages servant à la production de l'énergie électrique, est attribuable pour une bonne part à l'absence d'échelles à poissons ou aux mauvais dispositifs dont sont munis les barrages.

M. Nobbs a fait remarquer que sur un total de 450 barrages dans la province 180 devraient être munis d'échelles à poissons et que 18 seulement en ont. Il a attribué cet état de choses à un certain préjugé à l'endroit de passages à poissons, dont le modèle est désuet et remonte à 1874. En faisant l'exposé de plusieurs types d'échelles à poissons, dont certains sont démodés, il a souligné qu'il faut tenir compte des conditions du climat. Pour être efficaces, les passages à poissons ne doivent pas avoir un débit trop rapide et être mal aérés.

Il a recommandé pour améliorer les présents règlements sur les échelles à poissons que leur construction relève de la Commission des cours d'eau, que le gouvernement en soit le propriétaire et leur fonctionnement confié aux gardes-pêche.

M. Nobbs a abondamment illustré sa conférence et donné en exemple une échelle à poissons de 700 pieds de longueur aménagée suivant ses instructions à la rivière English de baie Comeau.

Débat public sur la scolarité obligatoire

M. Léo Guindon, président de l'Alliance catholique des professeurs de Montréal, annonce que c'est le vendredi, 19 du courant, en l'auditorium du Plateau, qu'aura lieu le débat mixte organisé par l'Alliance sur la "fréquentation scolaire obligatoire".



M. L. GUINDON

M. Treffé Boulanger, directeur général des études de la Commission des écoles catholiques de Montréal, sera le président du jury dont feront aussi partie: M. Charles-A. Shaffer, doyen des inspecteurs d'écoles de Montréal, M. Jean Tremblay, directeur de l'école supérieure Le Plateau, Mlle Thérèse Thériault, présidente de la section féminine de l'Alliance, et Mlle Laurette Toupin, ancienne vice-présidente.

Ce débat sera sous la présidence active de M. Oscar Villeneuve, vice-président de l'Alliance. On sait que Mlle Marie-Ange Madore et M. Jean Huberdeault se prononceront contre la scolarité obligatoire, tandis que Mlle Rose-Aimée Bélanger et M. Gérard Barbeau en prôneront l'opportunité.

Le public est invité. Pour tous renseignements, s'adresser au secrétariat de l'Alliance catholique des professeurs de Montréal, 3700, avenue Calixa-Lavallée, ou téléphoner à Falkirk 1236. (Communiqué).

Un nouvel officier chargé du transport

La tâche de lever les difficultés que peuvent rencontrer les aviateurs, soldats et marins de toutes nationalités qui passent par Montréal sera désormais confiée au chef d'escadrille D.-K. Whitham, qui succédera sous peu au chef d'escadrille Donald Morton de Montréal, au poste d'officier du transport par chemin de fer à la troisième région d'entraînement aérien du C.A.R.C.

Le chef d'escadrille Morton passera à la région d'entraînement de l'Est, où il exercera les mêmes fonctions. Faisant une revue des travaux accomplis depuis son entrée dans le C.A.R.C., en 1940, le chef d'escadrille a rappelé qu'à cette époque, le personnel de l'aviation se chiffrait par trois mille. Aujourd'hui, le service qu'il a inauguré règle les problèmes d'un personnel dont les membres sont trois fois plus nombreux.

Des massacreurs d'enfants



Trouvée par des indigènes dans un fossé à Guadalcanal, où elle avait été abandonnée mourante, cette fillette a été confiée aux fusiliers marins de l'île puis à l'aumônier, le R. P. F.-P. Gehring, à gauche, de Brooklyn, N.-P., qui l'a remise à son tour au R. P. Jean, à droite, en charge d'une mission française dans une île du sud du Pacifique. Les Japonais ont tué son père et sa mère, lui ont tailladé un bras à la baïonnette et l'ont blessée à la tête à coups de crosse. Le R. P. Gehring lui a donné le nom de "Patsy Lee".

Message du président Roosevelt concernant la mort de M. Moffat

(Du correspondant de la PRESSE)

Ottawa, 5. — Le premier ministre Mackenzie King vient de recevoir du président des Etats-Unis, M. Roosevelt, un message dans lequel ce dernier le remercie pour les sympathies exprimées à l'occasion de la mort récente de l'hon. Jay-Pierrepont Moffat, ministre des Etats-Unis au Canada. Le retard du message du président Roosevelt s'explique par l'absence de ce dernier de Washington. Voici le texte de la dépêche du président à M. King.

"J'ai reçu et beaucoup apprécié votre message de condoléances à l'occasion de la mort de Jay-Pierrepond Moffat. Il est consolant d'apprendre que vous-même et vos collègues canadiens partagez ainsi la haute estime que nous avions pour lui et que vous pleurez sa perte non moins que nous-mêmes.

Homme d'un grand caractère et d'une intégrité absolue, M. Moffat était l'un de nos plus précieux serviteurs publics et représentait les hautes qualités de notre service extérieur, sachant toujours associer une grande énergie et une haute compétence au but élevé et un mouvement constant au devoir. Il a servi son pays avec distinction et dans des postes de haute responsabilité. A titre de ministre au Canada, il n'a jamais rien épargné afin d'apporter aux problèmes qui nous sont communs la solution la plus heureuse. Je sais que vous-même, comme moi, votre pays aussi bien que le mien, avons perdu un ami fidèle et sincère. Son souvenir vivra toujours comme le symbole de l'amitié qui existe entre nos deux pays".

La récupération donne trop peu

Les citoyens de Montréal seront sollicités en faveur de la campagne de récupération en avril.

Dans l'intervalle, par diverses initiatives, on essaiera de créer dans le public un regain d'intérêt à l'endroit de cette campagne.

M. Charles Laferle, directeur de la campagne nationale de récupération conféré avec le nouveau comité dirigé par M. Gustave-A. Langevin, président du groupe des membres de l'Association des voyageurs de commerce, qui ont assumé la direction de la campagne dans notre ville.

Durant janvier 683 communications relatives à l'enlèvement de matériaux de récupération ont été reçues à BE. 2545. Dans une ville de notre importance, ce nombre d'appels est beaucoup trop faible. La plupart de ces appels émanaient de ménagères désireuses de servir, mais les objets qu'elles voulaient remettre ne justifiaient pas les frais de camionnage.

Longue échéance

—Le greffier de la ville de Melbourne, Australie, a reçu d'un prisonnier en Allemagne une carte postale lui demandant un permis comme chauffeur de taxi pour l'après-guerre. On s'est rendu à sa demande.

ancien sous-ministre du Travail au Canada traitera du "rôle d'un chef de relations industrielles dans l'administration d'une compagnie".

Enfin, entre autres travaux importants, M. Desmond-A. Clarke, directeur général de la construction maritime de guerre au Canada, donnera un aperçu de l'effort des chantiers maritimes canadiens depuis le début du conflit. Le banquet annuel aura lieu le 11 février.

Cultivateur volé à bord d'un train

(Du correspondant de la PRESSE)

Saint-Hyacinthe, 5. — M. J.-J.-B. Allard, cultivateur de La Présentation, s'est fait escamoter un portefeuille contenant $75 en billets de banque, un livret de coupons de rationnement pour le sucre, son livret de compte de banque et plusieurs autres objets d'une valeur insignifiante. M. Allard était dans le train allant de Saint-Hyacinthe à Montréal, quand il s'aperçut à un certain moment que la poche de derrière de son pantalon ne renfermait plus son portefeuille. Tout surpris, le malheureux voyageur commença une vaine enquête, se consolant avec d'autres voyageurs, victimes eux aussi d'escamotage. La police du Canadien National en recherche les auteurs.

Dernier hommage à Mme E. Guillemette

Ces jours derniers, ont eu lieu, en l'église St-Denis, les funérailles de Mme veuve Edmond Guillemette, née Rochon (Valérie), décédée à l'âge de 83 ans.

Le service funèbre fut chanté par M. l'abbé Léo Tougas, assisté de MM. les abbés Edouard Briard et Roméo Geoffrion.

Le chœur de la paroisse, sous la direction de M. Marcel Scott, chanta une messe funèbre. M. Eugène Caron touchait l'orgue.

Le deuil était conduit par le fils de la défunte, le Dr Gaston Guillemette; ses gendres, le Dr Edgar David et M. Octave Bélanger; ses neveux, MM. Wilfrid Guillemettemette, Maurice et Guy Bélanger, Arthur Guillemette; son cousin, M. Arthur Lesage.

Les porteurs étaient MM. D. Laframboise, Z. Tremblay, R. Levasseur, et L. Rainville.

Outre ceux déjà mentionnés de nombreux parents et amis accompagnaient aussi la dépouille mortelle.

Récupération

Les comités

Q.—Quelle part prennent les Comités de Récupération dans la Campagne Nationale de la Récupération ?

R.—Afin de renseigner les Canadiens sur les besoins urgents des matières de rebut, l'Office National de la Récupération se sert de l'intermédiaire de ses Comités de Récupération, en outre d'une campagne intensive de publicité afin de prêcher l'évangile de la récupération aux citoyens du pays.

Cette campagne est coordonnée avec les efforts de l'Office National de la Récupération, du Département des Services Nationaux de Guerre, du Département des Munitions et Approvisionnements, La Commission des Prix et du Commerce en Temps de Guerre et du nouvel organisme du gouvernement: la Récupération en temps de Guerre.

Ceci est fait dans le but de vous renseigner: Messieurs les hommes d'affaires, et Mesdames et Messieurs, Canadiennes et Canadiens de ce pays, sur des faits importants et critiques qui menacent nos industries de guerre, si des efforts considérables ne sont pas faits afin que tout soit mis en oeuvre pour obtenir l'approvisionnement qui servira à gagner cette guerre.

La publicité est très importante mais encore faut-il reconnaître qu'elle n'accomplit que 10% de la besogne. Ce sont les comités de Récupération de chaque localité, et la bonne volonté des membres qui les composent, qui réalisent les autres 90%. ILS PEUVENT. ILS DOIVENT. ILS LES ACCOMPLIRONT.

Ces réponses reposent sur l'organisation et celle-ci comprend la ferme, le village, la municipalité, la ville et tout établissement industriel à partir de l'individu en particulier jusqu'à l'industrie géante qui couvre des milliers de terrains.

* * *

Renseignements fournis par M. Roger Charbonneau, surintendant provincial de la Récupération nationale, chambre 317, édifice Aldred; téléphone, BElair 2545.

Les ingénieurs en congrès à Toronto

Le cinquante-septième congrès annuel de l'Engineering Institute du Canada aura lieu cette année à Toronto et s'ouvrira jeudi prochain, en l'hôtel Royal York. Deux journées seront consacrées à l'étude des divers problèmes techniques nés de la guerre.

Parmi les travaux les plus remarquables qui seront discutés au cours de ces réunions il convient de mentionner un rapport détaillé sur la construction de la route d'Alaska par le brigadier-général C.-L. Sturdevant, chef-assistant des ingénieurs de l'Armée américaine, de Washington. M. M.-S. Viteles, de l'Université de Pennsylvanie, présentera un travail sur l'aspect scientifique des problèmes des relations entre patrons et employés. M. Bryce-M. Stewart,



BEAU TEINT
VOUS POUVEZ AVOIR UN BEAU TEINT, PRENEZ DU SEL ABBEY'S CHAQUE MATIN

ABBEY'S
Le sel de santé

Un Moyen à double action pour aider à soulager la BRONCHITE

RHUMES • IRRITATION • CONGESTION

Attaquez directement les souffrances pénibles que cause la bronchite . . . aidez à soulager la toux, la congestion et l'irritation, par la méthode Vicks éprouvée, si efficace!

Mettez une bonne cuillerée de Vicks VapoRub dans un bol d'eau bouillante. Puis respirez les vapeurs qui se dégagent, pendant quelques instants. A chaque respiration, cette médication va droit dans les bronches enflammées, où elle calme l'irritation, apaise la toux, et dissipe l'oppression et la congestion.



Au coucher, frictionnez-vous la gorge, la poitrine et le dos avec du Vicks VapoRub. Son action cataplasme-vapeurs persiste pendant des heures, en vous apportant un nouveau bien-être pendant que vous dormez.





Venez au Château Frontenac passer des jours agréables, dans une atmosphère de cordiale hospitalité. Vous pourrez faire du ski et vous familiariser avec la nouvelle technique de la descente en parallèle, avec Fritz Loosli, instructeur de l'école Ski-Hawk, au Château Frontenac. Escompte spécial accordé sur plan européen, pour séjour de deux semaines ou plus, ou $8 par jour sur plan américain.

Pour imprimés descriptifs et location, s'adresser à tout agent du Pacifique Canadien ou écrire au gérant de l'hôtel.

Château Frontenac
UN HOTEL DU PACIFIQUE CANADIEN

EN TEMPS DE GUERRE IL EST NECESSAIRE DE TOUT FAIRE DURER !



Apportez-nous Ce Vieux Parapluie!

Nous remplacerons les baleines brisées. Nous le recouvrirons. Nous poserons une nouvelle poignée. Nous le remettrons complètement à neuf.

Votre vieux parapluie n'est pas réellement fini. Pourvu que la monture y soit, nous pouvons le remettre en aussi parfait état que lorsque vous l'avez acheté. Apportez-nous-le et nous vous ferons un prix pour les réparations à effectuer. Dans les conditions actuelles, c'est l'économie qui s'impose et vous paierez moins cher pour faire réparer un parapluie que pour en acheter un autre.

OUVERT LE VENDREDI SOIR ET LE SAMEDI SOIR

L. N. MESSIER Limitée
J.-E. CADIEUX, Président J.-C. AUBRY, Sec.-Trés.
1480 AVENUE MONT-ROYAL EST 1490
PRES FABRE ★ FALKIRK 3541

FEUILLETON DE LA "PRESSE"

Un Sceptre dans deux petites Mains

par Marie de Wailly

(Reproduction autorisée par la Société des Gens de Lettres de France.)

5 février 1943.

16 (Suite)

galamment pour aider les deux jeunes filles à descendre de leur monture.

Toute une petite flottille se balançait à l'ancre sur le miroir uni du Dunajec ; le long de la rive de hauts peupliers au feuillage frissonnant y mettait une ombre harmonieuse dont la douceur s'étendait sur un tiers de la rivière. Seul, le milieu de l'eau miroitait comme un long ruban de cristal mouvant. Parfois, un poisson effleurait la surface, y jetant l'éclat de ses écailles scintillantes et l'animation de son mouvement vif, à peine entrevue, aussitôt disparu.

Une grande barque blanche et écarlate — les couleurs royales — portait le nom de "Christo" et avait été offerte au prince pour son dixième anniversaire par les riverains de la Dunajec. Il l'aimait plus le don en lui-même que pour sa beauté ou sa commodité, car la barque était lourde à manier.

Le prince au gouvernail, le grand-duc et le docteur Matelko aux avirons, la barque glissa mollement sur l'eau soyeuse, soulevant des vaguelettes qui étincelaient de lueurs laiteuses. Installées à l'arrière, les jeunes filles chantaient à mi-voix pour obéir à un désir de l'enfant royal et, quand le chant s'éteignit avec les dernières strophes, Marya trempa ses mains dans l'eau, en disant avec une sorte de ferveur :

—O, Dunajec, aujourd'hui, tu te prêtes à nos jeux et tu berces nos plaisirs ; bientôt, tu feras la fortune des contrées que tu traverses.

—C'est vrai, fit le grand-duc en levant ses avirons et laissant — imité par le docteur — la barque suivre le fil de l'eau, les travaux sont commencés.

—Oui, fit la jeune fille avec un sourire de triomphe heureux. Olivier Magniette s'est trouvé absolument d'accord avec les ingénieurs tybériens pour déterminer aux pieds des monts Tatra le point où devait être emmuré la rivière. Sa Majesté reçoit les rapports des techniciens et j'ai des lettres d'Antoine Schmit qui a suivi Olivier Magniette dans le pays, un peu perdu, où l'on opère. Mon vieil ami me tient au courant.

—Ce sont des questions bien abstraites pour une jeune fille, glissa le grand-duc en enveloppant Marya d'un d'un regard plein de douceur.

Mais elle frémissait, suivant sa pensée et caressant l'eau du bout des doigts.

—Pauvre Dunajec, dit-elle avec une commisération tendre, on va violenter ton cours, détourner tes eaux dans un canal latéral pour permettre de construire le barrage qui doit murer ton lit ; quarante mètres d'épaisseur de moëllons et de ciment dans ton fond, ma belle, continua la jeune feuille penchée vers la rivière qui reflétait son image rieuse ; cinquante mètres de haut. Et ce n'est que le début de ton servage N'y sois pas hostile ; n'enfle pas, la fonte des neiges est terminée et n'alimenterait pas ta colère ; sanglote discrètement en personne bien élevée qui accepte son mal pour en faire un bien général.

Puis, se tournant vers les jeunes gens :

—Savez-vous, dit-elle d'une voix vibrante, que la nature est en coquetterie avec les techniciens. Ils ont choisi une vallée resserrée entre des collines granitiques qui, dans leur esprit, m'écrit mon vieil ami, doivent être un rempart naturel aux éléments, si un accident arrivait dans l'avenir. Et les ingénieurs trouvent presque sur place les pierres qui leur sont nécessaires pour édifier le barrage.

—Dans combien de temps l'inauguration de la distribution d'électricité pour les emplois ménagers et industriels demanda le prince Christos ?

Marya retint un petit sourire :

—Les résultats seront longs à obtenir, Monseigneur, car si l'électricité est une fée, ce ne sont que des hommes qui sont appelés à lui donner l'existence et les travaux, simples en apparence, sont compliqués en réalité trop pour que je puisse les expliquer à Votre Altesse. Vous feriez mieux de demander des détails à Gaston Magniette, puisque vous avez eu la bonté de le convier au palais pour jeudi prochain. Les dix-sept ans de mon jeune ami suivent les travaux de son père avec une sorte de passion.

—Il me plaît, votre ami, déclara l'enfant royal ; il est sérieux et avec lui, s'il était l'un de mes professeurs, l'étude me paraîtrait un plaisir tant ses explications sont claires. Mais dernièrement, je lui ai demandé des détails sur votre vie au Brésil et il n'a pas pu m'en donner.

—Que Votre Altesse excuse l'ignorance de Gaston Magniette. Il ne connaît que la Pologne où il est né ; la France où il a vécu et il cherche à s'instruire actuellement en Tybérianie où il va demeurer de nombreuses années.

—C'est ce qu'il m'a dit en me conseillant de m'adresser à vous.

—Que désirez-vous savoir, Monseigneur ?

Ce qu'était votre vie au Brésil.

Le front de la jeune fille se pencha et un voile de mélancolie, telle une brume légère, se répandit sur ses traits.

—C'est l'histoire des miens et la mienne, que me demande Votre Altesse.

—A moins qu'elle ne vous rappelle des souvenirs pénibles, déclara vivement l'enfant royal en tendant la main à la jeune fille.

Marya prit cette main menue et y appuya ses lèvres.

—Non, Monseigneur, dit-elle doucement ; j'aime tout ce qui est le passé et si, parfois, il met des larmes dans mes yeux, elles ne sont pas amères. Je contenterai votre bienveillante curiosité quand il plaira à Votre Altesse.

—Ce soir, pendant le cercle de la Reine, décida l'enfant. Nous irons sur la terrasse et, pendant que l'ombre enveloppera la terre, vous vous souviendrez mieux.

—Ce soir, je serai à vos ordres, Monseigneur, dit la jeune fille après une courte hésitation.

—Ne perdons rien de ces heures charmantes, reprit la princesse Raïssa, ma belle cousine, chantez-nous un vieil air tybérien. Votre voix est claire comme une source et, si j'avais vingt ans, j'ajouterais que votre vue est un délice pendant que vous faites concurrence au rossignol. Mais, princesse, je suis trop jeune encore pour apprécier la beauté féminine, quoique je préfère un joli minois à une vieille figure. Chantez pour me plaire, princesse.

Raïssa obéit. Marya écoutait à peine le chant de sa compagne. Elle avait croisé ses mains sur sa poitrine comme si elle contenait son âme frémissante devant le passé évoqué et, la tête penchée, elle entendait au fond d'elle-même une voix tendre et mystérieuse qui lui disait : Ce soir, dans son pays, tu parleras de ton père."

XVII

Si, en Tybérianie, pays rude, le printemps est court et passe sur quelques semaines des rigueurs de l'hiver aux ardeurs de l'été, ses jours en sont exquis et ses soirs divins.

La reine avait ordonné que les fenêtres demeurassent ouvertes pendant le dîner et le repas s'était achevé dans une pénombre mauve qui n'était pas encore le crépuscule, mais qui l'annonçait, comme son parfum décèle la rose.

Une langueur faite de douceur tiède avait mis une poésie dans les propos échangés, et Catherine avait répondu par un sourire qui consentait lorsque le voïvode, s'approchant d'elle, lui avait demandé, en lui baisant la main :

—Vous plairait-il, Madame, de faire commander les violons ; un bal sous les étoiles est quelque chose de féerique et, ce soir, j'ai besoin de merveilleux.

—Vraiment ? fit la reine en passant sa main sèche dans les boucles soyeuses de l'enfant. Allez-vous demander la présence de votre nourrice afin qu'elle vous charme par le récit d'une légende.

—J'ai mieux qu'une légende, ce soir, Grand'Mère, dit le prince en se haussant vers l'oreille de Catherine Mademoiselle Sabadier va m'emmener avec elle dans les pampas pour me faire connaître sa vie passée et sa famille. Mais... qu'a Votre Majesté ?... vous chancelez, Madame. Un malaise, peut-être ?...

—Moins que cela, fit la reine avec effort ; mon pied a tourné simplement... Vous disiez, Christos ?...

—Que j'avais besoin d'un cadre pour mettre les tableaux que va peindre votre lectrice, Grand'Mère, et Dieu me l'a donné, avec ce ciel scintillant d'étoiles, ces jardins dont les fleurs embaument. Vous consentez à ajouter une touche au décor par les violons dont la voix berce les mots et la vue des couples qui lentement tournent comme dans un songe, pendant que Mademoiselle Sabadier dressera, devant moi, ce qui fut la réalité.

—Vous êtes poète, Christos, dit la reine en souriant. Les poètes sont heureux car ils poursuivent un rêve ; plus tard, le poids du pouvoir fera de vous un roi... Mais ce soir, sois poète, mon enfant, et ne sois pas égoïste, permets à ton père, à moi, à... quelques autres aussi d'écouter ce que tu te prépares à entendre... à moins que Mademoiselle Sabadier ne souffre de parler devant plusieurs personnes...

—Votre Majesté désire-t-elle que je dise votre désir à Mademoiselle Sabadier ?...

—Sans lui en faire un devoir, ni une obligation...

—Vous êtes bonne, Madame, déclara l'enfant en envoyant un baiser à son aïeule.

Il trouva Marya au bout de la terrasse, accoudée à la balustrade de pierre. Sa songerie était si profonde que le prince dut, après l'avoir appelée, lui toucher le bras pour attirer son attention. Elle devint plus pâle que sa robe blanche quand le voïvode lui eut rapporté les paroles royales.

Comme elle ne répondait pas immédiatement, le prince ajouta très vite :

—Sa Majesté se met à votre discrétion et comprendrait parfaitement que vous préfériez que je sois seul à vous écouter.

Sa Majesté est bonne, murmura la jeune fille d'une voix tremblante, mais je suis prête à me rendre à son désir. Dites-moi, Monseigneur... parmi les personnes dont la Reine pense s'entourer, qui y aura-t-il ?

—Sa confidente, la baronne Ritza, n'en doutez pas ; peut-être Son Altesse Alexiew qui vous porte beaucoup d'intérêt ; d'autres si vous le permettez ; je ne sais...

—La baronne et le prince, répéta Marya d'une voix basse, Monseigneur, veuillez me dire où je dois me rendre.

—Mais ici, voulez-vous ? Cette extrémité de la terrasse est déserte à souhait ; la musique nous arrive assourdie, dans la note juste qu'il faut pour accompagner un récit. Une farandole s'organise ; je vais demander qu'elle soit longue et lente et, devant la terrasse, en face de nous, il y a une corbeille de grosses violettes qui embaument. Attendez-moi, je reviens.

Le prince était trop jeune encore — quoique la vie à la Cour mûrisse de bonne heure un enfant — pour s'étonner qu'après avoir montré tant de retenue vis-à-vis Marya, la reine lui imposa un auditoire plus nombreux que ne l'exigeait la discrétion due aux souvenirs du cœur.

Comme l'enfant royal l'avait deviné, la reine prit le bras de sa vieille amie pour rejoindre sa lectrice, mais elle invita la grande-duchesse Hedwidge à la suivre, en la priant de se

(à suivre)

N.Y. MONTE INÉGALEMENT — LA PLACE LOCALE ASSEZ STABLE

N.-Y. dessine une reprise mixte

Les cours font une hausse irrégulière au début de la séance.

New-York, 5. — Un certain nombre de valeurs ont retrouvé leur équilibre mais beaucoup d'autres manquaient de vigueur. Au début de la séance la tendance générale était irrégulière.

Les nouvelles du front russe aidaient l'élément haussier mais la situation obscure aux îles Salomon portait les acheteurs à la circonspection.

Bethlehem Steel a monté de ¼ à 58¼ et U.S. Steel de ⅛ à 50¼. Chrysler a gagné ½ à 70⅝ et General Motors ⅜ à 46½. American Telephone a progressé de ⅜ à 131⅜.

Douglas Aircraft a avancé de ¼ à 61⅜. Les services publics variaient étroitement et les valeurs de chemins de fer bougeaient à peine.

Pepsi-Cola a monté de ⅜ à 34½. Les principaux pétroles n'accusaient presque pas de fluctuation. DuPont a avancé de ½ à 143½.

Santa Fe, Texas Co., Kennecott, Westinghouse et Johns-Manville ont perdu un peu de terrain.

Les changes

New-York, 5.—Le dollar canadien a baissé de 1-16 à 90 1-16 cents. La livre sterling n'a pas varié à $4.04. La Commission de contrôle à Ottawa maintient le cours du dollar à 9.09-9.91 p.c. d'escompte.

Ottawa, 5. — La Commission de contrôle du change conserve les taux suivants pour le dollar américain: 10 p.c. de prime à l'achat et 11 p.c. d'escompte à la vente.

L'escompte équivalent du dollar canadien à New-York est de 9.91 p.c. à l'achat et de 9.09 p.c. à la vente.

La livre sterling en monnaie canadienne cote $4.43 à l'achat et $4.47 à la vente.

Le commerce de détail reste le même à Montréal

Avec le 1er février, date qui ouvre officiellement la saison du louage des maisons, les Montréalais se trouvent dans une situation unique dans les annales de la ville, dit-on dans le relevé hebdomadaire de la maison Dun & Bradstreet. Tout d'abord, il y a rareté véritable de logements, de maisons et d'appartements à louer et ensuite, ceux qui, pour différentes raisons déménageaient les années précédentes, ont décidé de demeurer en place cette année. D'après les renseignements obtenus, les rares déplacements qui s'effectueront sont calculés à la suite d'échanges. De toutes façons, on prévoit que cette situation occasionnera une baisse dans les affaires des compagnies de transport au cours des trois prochains mois.

A cause de cette rareté de logis, les entrepôts sont remplis à capacité et l'on se verra bientôt dans l'obligation de refuser toute nouvelle commande d'entreposage.

Des statistiques publiées récemment montrent que la valeur des contrats de construction dans Montréal et dans cinq municipalités de l'île ont diminué de 199 p.c. en janvier 1943, comparativement au même mois de 1942. Le total s'élève à $313,035, contre $936,064.

Selon l'Office national de la statistique, les stocks de blé canadien en magasin ou en transit dans l'Amérique du Nord se montent à 487,163,330 boisseaux le 21 janvier dernier, en comparaison de 468,535,902 le 14 janvier et 494,145,928 le mois correspondant de 1942. La production de lait concentré et de ses sous-produits atteint en 1942 le chiffre de 265,263,039 livres, par rapport à 240,638,043 en 1941.

On ne signale aucun changement important dans les milieux d'affaires locaux durant la semaine. Les manufacturiers et les grossistes sont toujours très occupés et, même si les détaillants ne peuvent plus se procurer certaines spécialités, le pouvoir d'achat du consommateur est dirigé vers d'autres produits et ainsi le volume est maintenu.

Les recouvrements s'effectuent bien.

Il s'est enregistré dans le district au cours de la semaine, 2 faillites commerciales, dont le passif se traduit par $11,684, en regard de 9 faillites et un passif de $47,469 la même période de l'an passé.

Perron contrôle Seventh Malartic

Il est annoncé officiellement que la mine Perron a pris le contrôle et dirigera les opérations de Seventh Malartic Mines, Ltd., en obtenant une option sur le reste des actions du trésor de cette dernière.

La propriété de Séventh Malartic est située dans les rangs V, VI et VII du canton Dubuisson, dans la province de Québec, et occupe une superficie de 3,437 acres.

Le sondage au diamant a révélé que l'extension est de la rupture Cadillac, sur laquelle les mines Malartic sont situées, traverse la propriété sur une distance d'environ 3 milles.

Par suite de réglementations gouvernementales, on a suspendu les travaux, alors que l'on explorait deux importantes lentilles de minerai dans la structure attenant à la rupture Cadillac. On reprendra ces travaux lorsque les restrictions seront levées.

Marché des provisions

(Marché libre)

Le tableau suivant indique les prix de gros des produits alimentaires vendus en petites quantités aux détaillants:

BEURRE

No 1, pasteurisé	35¼ — 35½
En tinette, demi-gros	36 — 36½
Pain de 1 lb, demi-gros	36½ — 37

POMMES DE TERRE

Québec No 1	1.65-1.75
Québec No 2	1.35-1.50
Ile du Prince-Edouard	1.75
Nouveau-Brunswick	1.75

VOLAILLES

Poulets nourris au lait:	
"A"	32 -34
Poules fraîches tuées	26 -27
Dindes "A"	32 -36
Canards domestiques	28
Canards lac Brome	29

(En cents la douzaine) — Les oeufs en petites quantités sont vendus en boîte de 0 offert "E" traités S.D. ou L.A.: sont

Les Cà coté de Wall-Street

(Service de l'United Press, spécial à la "Presse" par Elmer C. Walzer.)

New York, 5. — Les cours de New York accusaient de nouveau une vigoureuse tendance de redressement hier en fin de séance, ce qui a porté les analystes à se montrer moins enclins à recommander fortement aux boursiers d'user d'une grande précaution dans leurs placements.

D'après l'un de ces analystes, un grand nombre de personnes attendent un mouvement de réaction pour acheter. Dès lors, au moindre recul, elles se présentent aussitôt pour acheter des titres, de sorte que le marché n'a pas encore eu l'occasion de subir une saine réaction.

Les courtiers s'accordent généralement à dire qu'il n'existe pas de spéculation excessive présentement à Wall Street. S'il y avait excès, on le découvrirait vite en assistant à un volume de ventes deux fois plus considérable que les récents virements et à une hausse de 1 à 2 points et plus des titres échangés. D'ici à ce qu'il se produise un excès semblable, il est probable que le marché résistera assez facilement à toute pression exercée par des prises de bénéfices.

L'un des experts fait remarquer que par suite de la hausse des cotes succédant à un long redressement, il se peut que les titres soient l'objet d'une liquidation sous l'influence de quelque mauvaise nouvelle inattendue. La nouvelle d'une grande bataille navale dans le Pacifique a fait baisser les cours l'autre jour. Mais ils se sont ensuite stabilisés, lorsque le secrétaire Knox a nié qu'un combat majeur fût actuellement en cours.

Les administrateurs de American Car & Foundry se réunissaient en 1941 pour déclarer un dividende de $1 par action ordinaire, payable le 1er octobre de la même année. Mais les actionnaires privilégiés avaient réussi à empêcher le paiement de ce dividende jusqu'à ce que la compagnie payât un dividende sur les actions privilégiées. Hier, les administrateurs déclarèrent un dividende de $8.29 par action privilégiée, se proposant d'envoyer $7.25 aux actionnaires et de retenir $1.04 jusqu'à ce que la Cour ait décidé si ce montant pouvait être remis aux avocats. La compagnie trouve qu'il devrait en être ainsi. Il semble maintenant que les administrateurs de la compagnie n'auront qu'à fixer une nouvelle date de paiement pour distribuer un dividende de $1 aux détenteurs d'actions ordinaires.

L'émission de Erie Railroad contestée

Washington, 5 — Une nouvelle bataille s'est engagée entre les maisons de banque du Centre-Ouest et les financiers de l'Est des Etats-Unis à propos de financement ferroviaire, alors que le réseau Erie Railroad a demandé hier à l'Interstate Commerce Commission l'autorisation d'émettre $14 millions d'obligations déjà adjugées privément à Morgan, Stanley & Company, de New-York.

Dans un télégramme au président de l'I.C.C., M. Cyrus Eaton, banquier de Cleveland, accuse la commission d'avoir non seulement fermé les yeux devant cette adjudication privée mais de l'avoir encouragée.

A Cleveland, le président de Erie Railroad, M. Robert-E. Woodruff, a déclaré que des soumissions auraient occasionné du retard inutile et des risques.

La commission pourra, après audition de l'affaire, désavouer l'adjudication privée et ordonner que l'on demande des soumissions, si c'est dans l'intérêt de la compagnie et du public.

Droits et taxes sur l'outillage pétrolier abolis

Calgary, 5.—Le comité consultatif qui est sous les ordres du régisseur des huiles, M. G.-R. Cottrelle, annonce l'abolition des droits d'importation, des taxes de guerre et de ventes sur l'outillage servant au forage des puits et à la production de pétrole, que l'on importe des Etats-Unis.

On a passé des arrêtés ministériels à cet effet et ils sont en vigueur depuis le 1er février.

M. J.-H. McLeod, membre du comité, estime qu'il sera possible d'économiser ainsi approximativement $2 par pied dans les frais de fonçage et d'abaisser le coût de la machinerie de production.

Dans Turner Valley, où la profondeur moyenne d'un puits est de 8,500 pieds, les frais de forage pourront être réduits de $17,000 par puits.

Mines non inscrites

(Cours fournis par G.-E. Leslie & Co.)

	Offert	Demandé
Abbeville	—	2
Albany River	4	7
Amal. Kirkland	7	9
Area	7	9
Argosy	4	5
Athona New	2	3
Barber Larder	4	5
Beaucourt	5	8
Brock Gold	7	9
Cadillac Explor.	2	4
Can. Pandora	1½	3
Cheminis	3	4
Cournor (new)	4	9
Cumpiston	2	3
De Santis	3	9
Dubuisson	12	17
Franco Olis	14	18
Hugh Pam	4	6
Lake Geneva	1	2
Lake Rowan	3½	5
Lower Pots	33	37
Magnet Cons.	30	36
Martin Bird	4	6
Magnet Lake	16	—
McMarmac	9	11
Moffatt Hall (new)	1	3
Mosher L.T.	9	11
Nat. Malartic	25	28
Normetta	5	7
Norbeau	24	27
New Augerita	7	9
N.A. Molybdenum	3	5
Oklend	4	6
O'Leary Malartic	3	4
Opemiska Copper	6	8
Orpit	2	3
Pan Canadian	4	7
Pascalis	23	26
Pontiac Rouyn	3	5
Privateer	25	37
Proprietary	5 20	5 40
Que. Manitou	23	25
Rand Malartic	14	16
Shenango	5	7
Siscoe Extn.	1½	3
Springer Sturgeon	21	23
Union Mining	4	6
Waau	3	5
Young Davidson	17	19

Cours moyens locaux

	10 util.	20 Ind.	30 comb	10 pap.	10 surf.
Midi	53.1	67.8	62.9	77.36	54.81
Clôt. préc.	53.1	67.6	62.8	76.73	54.91
Sem. préc.	53.8	68.4	63.5	78.47	55.26
Mois préc.	52.9	64.8	60.8	75.77	50.99
Ann. préc.	42.3	59.2	53.6	74.72	53.-8
Max. 1943	54.9	68.6	63.6	81.34	55.53
Min. 1943	51.8	62.4	59.5	74.07	49.15
Max. 1942	51.1	64.1	58.9	77.18	54.97
Min. 1942	39.6	53.5	49.8	47.92	33.47

Montréal montre quelque fermeté

Les gains l'emportent sur les pertes. — Les mines sont actives.

L'allure était légèrement irrégulière pendant la matinée sur la place locale; la plupart des variations gardaient de petites proportions et les échanges avaient peu d'activité. Le virement compté environ 4,100 valeurs industrielles et 13,100 actions minières comparativement à 4,200 et 2,100 hier.

Les métaux étaient mixtes; les services publics affichaient quelque fermeté; les valeurs industrielles diverses montraient peu d'animation.

Aluminium a monté de ½ à 120½ mais Aluminum privilégié a baissé de ¼ à 102. Noranda est demeuré à 44.

Canada Steamship privilégié a touché un nouveau maximum à 33¾; Brazilian Traction, Montreal Power et Winnipeg Electric privilégié ont défendu leurs positions.

Distillers-Seagrams s'est mis en vedette avec une hausse de 1⅛ point à 29, répétant ainsi le meilleur cours de l'année. Imperial Oil a cédé ⅛ à 13⅜.

Au Curb les titres miniers étaient achalandés. Aldermac a monté de 1½ à 16⅛ et Preston a accusé une hausse de 21 cents à 2.01.

Parmi les valeurs industrielles Canadian Breweries privilégié à 30¼ et Maple Leaf Milling privilégié à 13 se traitaient au plus haut cours de l'année.

Meilleur revenu de Mtl. Island Power

L'an dernier le revenu net a enregistré une hausse de $51,074.

Grâce à la vente d'énergie intermittente (au gré des disponibilités) pour la fabrication d'aluminium ainsi qu'à la diminution des frais fixes et des dépenses d'exploitation, le revenu net de Montreal Island Power Company a enregistré en 1942 une augmentation de $51,074; il s'est traduit par $173,804 comparativement à $122,730 en 1941, et il a été entièrement affecté à la réserve de dépréciation, qui s'établit maintenant à $1,219,205.

Les revenus bruts de l'année se sont élevés à $826,268 comparativement à $782,467 en 1941.

La compagnie a raffermi sa situation financière; l'avoir disponible est passé de $77,052 à $167,702 et le passif exigible a été réduit de $201,619 à $104,773. Comme résultat le fonds de roulement, qui était en insuffisance de $124,567 à la fin de 1941, s'établit maintenant à $62,929. L'encaisse est de $102,189 au lieu de $10,600; les comptes à payer ont été réduits de $118,523 à $21,677.

M. J.-S. Norris, président, mentionne qu'à cause de la glace qui rendait l'exploitation difficile, la compagnie a continuellement manqué d'électricité durant le mois de décembre, au point de ne pouvoir honorer parfois que la moitié de ses contrats.

La compagnie n'a pas encouru de dépenses capital l'an dernier. La dette hypothécaire demeure la même puisque la compagnie, faute de rapitaux, n'a pu effectuer le paiement dû le 1er mai 1942 au fonds d'amortissement.

Toronto Stock Exchange

	Haut	Bas	11 h. 30
1 Alta Grain, P.	106	—	—
5065 Aldermac	16	—	—
33 Anglo. Huronian	3.50	—	—
135 Aluminium	121½	120	120
45 Aluminum P.	102¼	102¼	102½
6 Bank of Mtl	150	—	—
1300 Bear Explor.	16	—	—
15 Bell Telephone	147½	—	—
2300 Bidgood	1.5	1.14½	14½
595 Brazilian	15¾	15½	15½
35 B. A. Oil	19½	19	19
1600 Brit. Dom.	24½	—	—
500 Broulan	53	—	—
2000 Brown Oil	09½	09¼	09½
100 Buffalo Ankerite	1.80	—	—
100 Calg.-Edmonton	1.43	—	—
800 Calmont	25	—	—
90 Can. Locomotive	12½	—	—
400 C. P. R.	8	—	—
2452 Chesterville	72	69	72
1900 Cochenour	85	—	—
60 Cockshutt	9¾	9¾	9¾
45 Cons. Smelters	19½	—	—
25 Dome	19½	—	—
10 Dom. Bank	153	—	—
30 Dom. F. & S.	22½	—	—
10 Dom. F. & S. P.	107	—	—
50 Dom. Steel "B"	9½	—	—
20 Dom. Woollens P.	117	—	—
34700 East Crest	10½	09¾	10¾
1800 East Malartic	1.08	1.05	1.08
950 Eldorado	1.40	—	—
200 Falconbridge	1.46	—	—
50 Ford "A"	21	—	—
2500 Frandoseur	30	—	—
80 Gen. Steel Wares	8½	—	—
500 God's Lake	14½	—	—
500 Gold Eagle	03	—	—
1000 Golden Gate	05	—	—
50 Gypsum	17¼	—	—
4500 Hallnell	06¾	06½	06¾
100 Hamilton Bridge	5	—	—
700 Hard Rock	54	—	—
20 Hinde et Dauch	14	—	—
870 Home Oil	2.94	2.90	2.94
1000 Homestead	04	—	—
40 Hudson Bay Min.	28	—	—
193 Imp. Oil	13¾	—	—
200 Imp. Tobacco	32	—	—
1500 Inspiration M. D.	27½	—	—
50 Int. Nickel	37¾	—	—
1050 Kerr Addison	5.75	5.70	5.70
400 Lake Dufault	70	—	—
10 Lake Shore	113	—	—
50 Lamaque	4.60	—	—
3000 Lapa Cadillac	08½	08	08
300 Leitch	77	—	—
5 Lobiaw "A"	20½	—	—
25 Lobiaw "B"	19½	—	—
1800 Macassa	2.85	—	—
1400 MacLeod	1.55	—	—
3800 Madsen	92	91	92
1850 Malartic	2.07	2.06	2.06
500 Maralgo	01	—	—
1215 Maple Leaf Mill	6	5¾	6
463 Maple Leaf Mill P	13½	13	13½
50 Massey Harris P	15¾	—	—
25 McColl Front	1	—	—
1100 McKenzie	93	92	93
1000 North Empire	18	—	—
100 Nipissing	1.10	—	—
111 Normandy	43½	—	—
500 Nordon	06	—	—
8800 Normetal	98	95	97
9700 Ont Nickel	10	08	09½
8000 Pacalta	09	08	08
1800 Pamour	68	65	66
8000 Partanen	03¾	03	03¾
100 Perron	1.00	—	—
100 Pickle Crow	1.31	—	—
6600 Preston	2.07	2.04	2.04
100 San Antonio	2.19	—	—
500 Sheep Creek	95	—	—
2525 Sherritt	95	93	95
500 Siscoe	44	—	—
1050 South End Pete	05	—	—
4300 Steep Rock	1.70	1.55	1.65
1400 Sylvanite	1.55	1.53	1.54
100 Tamblyn	10½	—	—
15 Tip Top	7	—	—
5 Tip Top P.	100	—	—
200 Toburn	65	—	—
700 Towagmac	12	—	—
16575 Uchi	02½	02	02
3200 Uchi "B"	40	—	—
15 Union Gas	7½	—	—
100 Unit. Steel	4¾	4¾	4¾
1700 Upper Can.	1.25	1.23	1.24
120 Waite Amulet	4.80	—	—
255 Walker	49¾	48½	49¾
275 West C. Fl. P.	4	3½	4
235 West Can. Fl. P.	69	60	69
35 Wpg Electric "A"	3¾	—	—
135 Wpg Electric P.	28	27	28
10 Woods	69	—	—
1000 Wood Cadillac	01	—	—
850 Wright Harg.	2.15	—	—
	CURB		
1000 Brett	01	—	—
100 Cdn Marconi	1.35	—	—
1500 Dalhousie	36	—	—
100 Foothills	1.05	—	—
1000 Ormsby	01	—	—
1150 Petz Oreille	1.66	—	—

Les hommes d'affaires



M. GEORGE-B. FOSTER, C.R., qui vient d'être élu au conseil d'administration de St. Lawrence Paper Mills Company; M. Foster fait partie de l'étude légale Hackett, Mulvena, Foster, Hackett et Hannen.

Londres évolue irrégulièrement

Les prix des valeurs sont instables et la séance est peu active.

Londres, 5. — A la bourse des valeurs de Londres aujourd'hui, les cours ont évolué irrégulièrement et les échanges furent restreints.

Parmi les industrielles locales, les actions de l'industrie lourde ont baissé. Les chemins de fer nationaux ont été dans l'ensemble stables. Venezuelan Oil Concessions a été en demande parmi le groupe peu actif des pétroles. Les mines d'or sud-africaines furent inertes. Les titres diamantifères ont avancé, alors que les prises de bénéfices ont diminué.

Les valeurs de thé, de caoutchouc et les métaux usuels ont varié irrégulièrement autour des niveaux de fermeture précédents.

Les fonds d'Etat anglais se sont maintenus autour des prix de clôture précédents. L'Emprunt de guerre 3½ p.c. Parmi les valeurs étrangères, les émissions ferroviaires de l'Argentine ont reculé, parce que les frais d'exploitation des chemins de fer en ce pays ont augmenté et que ceux-ci cherchent à hausser leur tarif de 20 p.c.

London Stock Exchange

Londres, 5.—Voici les cours de fermeture de la Bourse de Londres:

Amal. Bank	4/-
Anglo Am. of So. Africa	57/- 6d
Anglo Dutch	14/- 6d
Anglo Nfld Dev.	36/- 3d
Asso. Ethyl	50/- 9d
Austin "A"	20/- 9d
Babcock & Wilcox	50/- 3d
Bootis	4/-
Brit. Am. Tob.	99/- 6d
Brit. Celanese	166 9d
Cable & Wireless	£7 6/-
Carreras "A"	6/-
Cent. Mining	£13 1/-
Consol. Gold	4/- 9d
Courtaulds	4/- 6d
Crown	£8 5/-
Debenh. DFD	£12 5/-
De Havilland	46/- 3d
Distillers	87/- 9d
Dunlop	35/- 3d
East Geduld	18/-
Elec. & M.	21/- 9d
Fidor	1/- 3d
Gen. Elec.	88/- 3d
Guinness (Arthur) Son	123/- 3d
Handley Page	26/- 9d
HBC	38/- 6d
Imp. Chem.	38/-
Imp. Tob.	14/-
Lever	34/- 3d
Ldn Midland	52/-
Metal Box	83/- 9d
Mex Eagle	10/- 3d
Mining Trust	3/-
Rand	£6/-
Rhodesian Anglo Am.	17/-
Rio Tinto	£7/-
Rolls Royce	107/- 6d
Shell T. & T.	87/-
Springs	17/- 6d
Triplined Leaseholds	73/- 9d
United Molasses	29/- 3d
United Steel	25/- 9d
Waterkroof	27/- 6d
Vickers	19/- 9d
West Witwatersrand	£6 7/6
Woolworth	57/- 9d

OBLIGATIONS

Consol Brit. 2½ p.c.	52⅜
Emp. de guerre brit. 3½ p.c.	£106 7/6
Emp. de remb. 4 p.c. 1960-90	£115 3/6
Brésil, 5 p.c.	27⅛
Allemagnes 5 p.c. 1934	5⅜

Le commerce du blé en Australie

M. Frederick Palmer, commissaire du commerce du Canada à Melbourne, a câblé ce qui suit sous la date du 14 janvier 1943 relativement au commerce du blé et de la farine en Australie:

Le président de la Commission du blé australienne fait savoir que 95,000,000 boisseaux ont été reportés à 1943 à la fin de décembre. Les ventes des deux mois ont été: farine locale, 32,500,000 boisseaux; commerce des denrées, 14,750,000 boisseaux. Le reste du gros achat du blé de 1939-40 par le Gouvernement britannique, livré en 1942, est, paraît-il, arrivé à destination en bon état, malgré son long emmagasinage. La production australienne de blé en 1942-43 devrait dépasser 150,000,000 boisseaux en dépit des difficultés de la main-d'oeuvre et du transport des fermes aux voies d'évitement. On s'attend que les livraisons à la Commission du blé atteignent 133,000,000 boisseaux. La base de paiement aux producteurs est de 70 cents par boisseau aux voies d'évitement pour les premiers 3,000 boisseaux. Il n'y a pas de changement aux cotations officielles sur le blé. On dit que les expéditions de farine d'exportation en 1942 se feront à un prix plus élevé, quoiqu'on n'ait rien annoncé encore à ce sujet. Il est tout probable qu'un comité nommé en vertu des Règlements sur la Sécurité national pour assumer le contrôle de l'industrie de la farine, afin de répartir les débouchés et d'assurer que l'industrie vienne à bout de toute difficulté imprévue, annoncera d'ici à peu de temps des plans de rationalisation.

Sigma Mines (Quebec) Ltd.

Sigma Mines (Quebec) Limited a usiné durant janvier 34,379 tonnes de minerai, dont la valeur s'établit à $252,869, en comparaison de 33,586 tonnes d'une valeur de $264,377 en décembre 1942.

Dome Mines Ltd.

Toronto, 5. — Dome Mines, Ltd., rapporte pour le mois de janvier une production de $504,535, qui provient du traitement de 45,100 tonnes de minerai, comparativement à $525,127 et 43,900 tonnes en décembre 1942.

Revenu accru de Beauharnois Co.

Le revenu net de 1942 est de $2,535,339 comparé à $1,347,125 en 1941.

Les revenus de Beauharnois Light, Heat & Power Company ont enregistré une forte augmentation en 1942; ils se sont élevés à $6,933,453 comparativement à $5,566,483 l'année précédente.

Déduction faite des frais d'exploitation et impôts, $890,098, ainsi que des frais fixes, $3,508,015, le revenu net s'est traduit par $2,535,339 au lieu de $1,347,125. Ce revenu net a été porté en entier à la réserve pour la dépréciation, qui s'élève maintenant à $5,814,464.

Les différents postes du bilan accusent peu de changements. L'avoir disponible est de $1,856,275 comparé à $1,685,541 à la fin de 1941, et le passif exigible, de $2,064,098 contre $1,916,391. L'excédent du passif exigible sur l'avoir disponible est donc de $207,818 comparé à $230,850.

En présentant le rapport financier M. J.-S. Norris, président, mentionne que les recettes de l'année traduisent une augmentation dans la production et les ventes par suite des grands travaux d'aménagement entrepris en 1940 à l'usine de Beauharnois; ces travaux ne sont pas encore terminés. M. Norris signale que la compagnie livre un supplément de 50,000 c.v. à la Commission hydro-électrique de l'Ontario, qui reçoit ainsi la quantité maximum spécifiée au contrat.

Les dépenses capital en cours d'exercice se sont chiffrées à $2,522,683 principalement pour le creusage du canal pour permettre d'augmenter l'exploitation des droits hydrauliques d'un supplément de 12,000 p.c.s., pour le prolongement des ouvrages régulateurs à Côteau et pour l'excavation du canal de décharge dans le roc. Ces dépenses portent à $9,185,426 le total déboursé au cours des trois dernières années.

Voici les chiffres comparatifs du compte de revenus:

	1942	1941
Rev. bruts	$6,933,453	$ 5,566,483
Frais d'expl. et imp.	890,098	819,110
	6,043,355	4,747,373
Frais fixes	3,508,015	3,400,248
Revenu net	2,535,339	1,347,125

Le bilan s'établit comme suit:

ACTIF

	1942	1941
Immobilisations	$85,679,568	$79,877,760
Moins: déprec.	5,814,464	3,279,125
	$79,865,103	$76,598,635
Dépôts en gar.	18,079	18,426
Encaisse	1,138,918	1,121,184
Comp. à rec.	727,356	564,357
Frais anticipés	163,561	172,592
Déficit	116,973	116,973
Total	$82,019,992	$81,872,291

PASSIF

Dette oblig.	$75,955,900	$75,956,900
Comp. à payer	522,585	474,683
Int. courus	1,441,507	1,441,508
Capital	4,000,000	4,000,000
Total	$82,019,992	$81,873,291

Recettes réduites de Johns-Manville

New-York, 5. — Les recettes nettes consolidées de Johns-Manville Corporation en 1942 se chiffrent à $5,570,192, se traduisant, après déclaration des dividendes privilégiés, par $6.35 l'action ordinaire, comparativement à $5,967,145 ou $6.66 l'action en 1941.

Les déductions pour fins d'impôts et de taxes sur les excédents de bénéfices à payer aux Etats-Unis et au Canada se totalisent à $16,817,244 pour 1942 (y compris une portion de $1,188,236 remboursables sur les taxes sur les excédents de bénéfices), en comparaison de $11,524,830 l'année précédente. A cause des conditions créées par la guerre, la compagnie a ajouté à sa réserve de prévoyance un montant de $2,460,000, au lieu de $1,459,889 en 1941.

Les ventes ont atteint un record sans précédent l'an dernier, se chiffrant à $108,021,383, comparativement à $92,852,483 en 1941.

Production record de farine au pays

La production canadienne de farine de blé a atteint le total de 2,082,835 barils en décembre. C'est un chiffre sans précédent pour ce mois et c'est également le meilleur mois depuis juillet 1941, alors que la production s'élevait à 2,116,896 barils. Le total de décembre se compare à celui de 1,577,169 barils pour le même mois de l'année précédente, soit une augmentation de 485,666 barils ou de 30.6 p.c. Par rapport à la production de novembre 1942, celle de décembre accuse une hausse de 89,434 barils ou de 4.5 p.c.

Cette production porte le total de l'année 1942 à 20,760,396 barils, le plus haut niveau depuis 1920 et l'une des productions les plus fortes que le Canada ait jamais eues. Comparée à celle de 1941, elle est en hausse de 289,049 barils ou de 1.4 p.c. En 1938, l'année précédent immédiatement la guerre, la production atteignait seulement 13,746,063 barils, de sorte qu'elle a été dépassée de 7,014,333 barils ou de 51 p.c. l'an dernier.

DIVIDENDES

Hollinger Cons. Gold Mines, 1% par action, payable le 25 février aux actionnaires inscrits le 11 février.

(De notre édition finale d'hier)

Sherwin-Williams Co. of Canada, 15 cents par action ordinaire, payable le 1er mai aux actionnaires inscrits le 15 avril; et 1¾% par action privilégiée, payable le 1er avril aux actionnaires inscrits le 15 mars.

INVESTMENT TRUST

Cours fournis par A. M. Kidder & Co., membres du N.Y. Stock Exchange.

	Offert	Demandé
xAffiliated Fund Inc. Com.	2.45	2.69
xBoston Fund, Inc.	13.97	17.02
xBullock Fund, Ltd	12.40	13.60
Can. International Trust	4.25	4.75
Can. Investment Fund	3.45	3.80
Commonwealth Int. Corp.	—	2.91
xCorporate Trust Shares	2.09	—
xCorp. Trust Shares Accum.	1.98	—
xCorp. Trust Sha. Accum. Mod.	2.37	—
xCumulative Trust Shares	4.16	—
xDiversified Trust Shares "C"	3.15	—
xDiversified Trust Shares "D"	6.85	5.43
xDividend Shares	1.06	1.17
xFundamental Trust Sha. "A"	4.05	4.90
xIndependence Trust Shares	1.97	3.24
xMass Investors Trust	17.95	19.30
xMass Investors 2nd Fund Inc.	8.71	9.37
xNation Wide Securities	3.07	—
xNation Wide Voting	1.10	1.21
xNorth Amer. Trust Shares 1953	2.84	—
xNorth Amer. Trust Shares 1955	2.32	—
xNorth Amer. Trust Shares 1956	2.27	—
xNorth Amer. Trust Shares 1958	7.48	8.23
xQuarterly Income Shares	4.95	5.75
United Bond & Share	8	—
xU.S. Elec. Light & Power "A"	12⅝	—
xU.S. Elec. Light & Power "B"	1.31	—

x En monnaie américaine.

Les hommes d'affaires



M. R.-S. JANE, ingénieur chimiste autrefois au service de Shawinigan Chemicals Limited, prend la direction du service de recherches industrielles que vient de fonder The Shawinigan Water & Power Company. M. Jane est membre agrégé du Canadian Institute of Chemistry; l'an dernier il était président du chapitre de Montréal de la "Society of Chemical Industry".

OBLIGATIONS

(Cours compilés à 11 heures par l'Investment Dealers Association of Canada; ils ne sont donnés qu'à titre indicatif).

	Offre	Dem
Dominion du Canada.		
3 p.c. 1er juin 1953-1958	99¼	123¼
3¼ p.c. 15 nov. 1948-51	102	103
3¼ p.c. 1er juin 1946-1949	102⅝	103⅜
3¼ p.c. 1er juin 1956-66	102	107
3½ p.c. 15 oct. 1944-49	102½	103½
3½ p.c. perpétuelle	94½	95½
4 p.c. 15 oct. 1943-45	101¼	102¼
4 p.c. 15 oct. 147-52	106¼	107¼
4½ p.c. 15 oct. 1944	104⅛	105⅛
4½ p.c. 1er nov. 1948-1958	108⅜	109⅜
4½ p.c. 1er nov. 1947-1957	107⅜	108⅜
4½ p.c. 1er nov. 1949-1959	109⅜	110⅜
5 p.c. oct. 1952	102⅜	—
Emprunts de guerre:		
3 p.c. 15 juin 1950-51	101⅜	102⅜
3 p.c. 1er août 1949-52	100¼	101¼
3¼ p.c. 1er fév. 1948-52	101⅜	102⅜
3 p.c. 1er mars 1953-54	100¼	101¼
Garantie du Dominion:		
C.N.R. 3 p.c. 1944	101⅛	102⅜
C.N.R. 3 p.c. 1945-50	100⅜	101⅜
C.N.R. 3 p.c. 1942-52	100½	101⅛
C.N.R. 3 p.c. 1954-59	99⅜	100⅜
C.N.R. 4½ p.c. 1951	121	—
C.N.R. 5 p.c. 1954	117⅛	119
C.N.R. 4½ p.c. 1955	125⅜	—
Mont. Harbour 5 p.c. 1969	124	—
C.N. West L. 5s 3 p.c. 1955	124	—
C.N.R. 3 p.c. 1942-62	125½	—
G.T.R. 3 p.c. 1962	104⅛	—
Provinces:		
Alberta 4 p.c. 1934	73½	76
Alberta 4½ p.c. 1956

New York Stock Exchange

Cours fournis par A. M. Bidder & Co. membres du N.Y. Stock Exchange.

	Clôt. préc.	Ouv.	Midi
Air Reduction	39½	40	39⅞
Allied Chemical	181¾	—	—
Allis-Chalmers	29⅜	29½	29½
Amerada Corp.	53¾	53¾	54
Am. Car & Foundry	29⅞	29½	29½
Am. Can.	78½	78⅝	79
Am. & Foreign Power	2⅝	2⅝	2⅝
Am. Locomotive	9¼	9¼	9¼
Am. Machinery & Fdy	13	13⅛	13⅛
Am. Power & Lt.	1½	—	—
Am. Power & Lt. $5 pfd	19⅞	20¼	20⅛
Am. Power & Lt. $6 pfd	23⅞	24	23⅞
Am. Radiator	6⅞	7	7
Am. Rolling Mills	11½	11½	12
Am. Smelting	38⅝	38¾	38¾
Am. Tel. & Tel.	131½	131⅝	131½
Am. Tobacco	51	—	—
Am. Tobacco "B"	51¾	51¾	51¾
Am. Woolens	5¼	5¼	5½
Anaconda Copper	23½	23⅝	23⅜
Atchison	47¾	47	47
Atlantic Coast Line	27⅛	27⅛	27⅛
Baldwin Locomotive Co.	21	—	—
Barnsdall Corp.	3⅜	3¾	3¾
Beth. Steel Corp.	12¾	12¾	12¾
Borden Co.	23¾	23¾	23¾
Borg Warner	29¼	29⅜	29¼
Briggs Mfg.	23⅛	23⅛	23¼
Budd Mfg.	4	4⅛	4⅛
Bulova Watch	26⅜	—	—
Burroughs Add. Mach.	10¼	10¼	10¼
Canada Dry	16¾	16¾	16¾
Canadian Pacific	6¾	6¾	6¾
Case, J. I.	86	—	—
Caterpillar Traction	44	43½	43
Celanese Corp.	28½	28⅝	28⅝
Ches. & Ohio	36⅛	36⅛	36⅛
Chrysler	70½	70⅝	71
Coca Cola	99¼	—	—
Colgate Palm Peet.	17⅜	17¾	17¾
Columbia Gas	2¼	2¼	2⅜
Comm. Solvents	10¾	10¾	10¾
Commw. Southern	7/16	7/16	7/16
Cons. Edison of N. Y.	17	17¼	17⅛
Cons. Oil	7⅛	7⅜	7⅜
Continental Can.	29¾	29½	29¾
Continental Motors	4¾	4⅞	4⅞
Cont. Oil of Del.	28⅛	29	28⅝
Corn Products	56	56¼	56¼
Crane Co.	16	16	15⅞
Crown Zeller	12½	—	—
Crucible Steel	34⅛	34¼	35¼
Curtiss Wright	7½	7⅜	7½
Curtiss Wright "A"	23¼	—	—
Deere & Co.	27¾	27⅞	28
Delaware & Hudson	10¼	—	—
Dist. Seag.	23¾	24¼	24⅞
Dome Mines	16¼	—	—
Douglas Aircraft	60⅜	61⅛	61⅜
Du Pont	143	143½	143
Eastman Kodak	154½	154½	155
Elect. Auto Lite	32¾	32⅝	32¾
Electric Boat	11⅛	11⅛	11
Elect. Pw. & Lt.	2⅛	2⅛	2⅛
Elect. St. Batt.	35¾	35⅝	35⅝
Gen. Amn. Tank	40⅞	41⅜	41⅛
Gen. Electric	31¾	31¾	31⅝
Gen. Food	36⅞	37	36¾
Gen. Motors	46⅜	46⅜	46⅞
Gillette S. R.	6	6⅛	6
Glidden	16½	16¼	16⅜
Goodrich	25⅞	25⅝	25⅞
Goodyear Tire	27	27	27¼
Great West Sugar	25¾	—	—
Grey Hound	15⅜	15¼	15¼
Homestake	34⅜	34⅜	34⅜
Hudson Motors	5⅝	5⅝	5⅞
Inspiration Copper	11¼	11⅜	11⅜
Interlake Iron	7⅛	7⅛	7¼
Int. Bus. Machine	153½	153½	153½
Int. Harvester	58¼	58⅜	58¾
Int. Nickel	33	32⅞	33⅛
Int. Paper & Power	9⅜	9⅜	9½
Int. Pap. & Pow pfd	53¼	53⅜	53⅜
Inter. Tel. and Te.	7⅜	7⅜	7⅜
Johns-Manville	70½	70	70¼
Kansas City Southern	5½	—	—
Kennecott Copper	30½	30½	30⅝
Kresge	21¾	22	22
Lambert Co.	20	—	—
L.O.F. Glass	33¾	—	—
Liquid Carbonic	16½	—	—
Lockheed	19⅜	19¾	19¾
Louis & Nash.	64¾	—	—
Mack Trucks	31⅜	31½	31¾
Macy	23	23⅜	23¼
Martin G. L.	19⅜	19	19¼
Midland Steel	22	—	—
Mont. Ward	36⅝	37	36⅞
Nash Kelv.	7	7	7
Nat. Biscuit	17⅛	17¼	17¼
Nat. Cash Reg.	21	21¼	21⅜
Nat. Dairy Prod.	16¼	16½	16½
Nat. Dist.	28	28	28⅛
Nat. Pow. and Lt.	2¾	2⅞	2⅞
N.-Y. Cent.	12½	12½	12⅝
North Am. Av.	12	11⅞	12⅛
North Am. Co.	11⅜	11⅝	11⅝
North. Pacific	8¼	8⅜	8⅜
Ohio Oil	14¼	14⅜	14½
Omnibus Corp.	7	7	7
Owens Illin. Glass	57¾	57½	57½
Pac. Gas & Elect.	25⅞	26	26
Packard Motors	3¼	3¼	3¼
Pan American	24½	24⅞	24½
Param. Pictures	17⅛	17⅛	17¼
Pennsylvania R.R.	25¼	25⅛	25¼
Pepsi Cola	33¾	34	34¼
Phelps Dodge	24⅜	24½	24⅜
Ph. Morris Ltd	80¼	79½	79½
Phillips Pete	45⅞	—	—
Procter and Gamble	51¼	51⅜	51⅜
Public Ser. of N.J.	13¼	13¼	13⅛
Pullman	29¾	29½	29¾
Pure Oil	12½	12⅜	12⅜
Radio Corp.	6⅜	6½	6½
Radio 1st pfd	63⅜	63½	63½
Radio Keith	4⅛	4⅛	4¼
Remington Rand	12½	—	—
Republic Steel	15⅜	15¼	15⅜
Reynolds "B"	28⅛	28⅜	28⅜
Safeway Stores	36¼	36½	36½
Schenley Dist.	22⅝	22½	22¼
Simmons Co.	18¾	18¾	18¾
Socony Vac.	11⅜	11⅜	11¼
Southern Pacific	11¼	11¼	11¼
Southern Railway	17¾	17⅜	17⅜
South. Rail Pfd.	38⅛	38⅜	38⅜
Sperry Corp.	30	30	30¼
Standard Brands	5½	5½	5½
Standard G. & E.	1¼	1¼	1⅜
Standard G. & El pfd	2⅞	2⅞	3⅛
Stand. Oil Cal.	30½	30⅝	30⅝
Stand. Oil Ind.	28⅜	29	28
Stand. Oil N.J.	48¾	48⅞	49
Studebaker	7	7	7⅛
Texas Corp.	43¼	43	43⅜
Texas Gulf Sulphur	39	38¾	38¾
Twentieth—C.F.F.	13½	14½	14⅝
Union Bag	8⅞	9	9
Union Carbide	80⅞	80½	80½
Union Pacific	84¾	84¾	84
United Aircraft Corp.	29½	29⅞	30
United Airline & Trans.	17⅞	18⅛	18¼
United Carbon	56½	56¼	56⅛
United Corporation	⅜	⅜	⅜
United Corporation pfd	20½	19⅝	19¾
U.S. Rubber	29½	29½	29⅜
U.S. Rubber pfd	106¾	106½	106¾
U.S. Smelters	52½	52¾	52¾
U.S. Steel	56½	60¾	51½
U.S. Steel pfd	113⅞	114½	114¾
Vanadium Steel	17⅜	17	17½
Warner Bros.	9	9	9
Western Union Tel.	31¼	30¾	31
Westinghouse	88¼	88	88⅜
Woolworth Co.	32⅝	32¾	33
Yellow Cab	15⅜	15⅜	16
Youngstown S. & T.	31¾	31¾	32⅜
Zenith Radio	22⅜	23½	23½

Bourse de Montréal

(Variations de 10 heures à 11 heures 30)

Ventes	Stock	Ouv.	Haut	Bas	11:30
55	Aluminium	120	120½	120	120½
60	Aluminium pfd	102	—	—	—
40	Bathurst "A"	14	—	—	—
20	Bell Telephone	145	—	—	—
386	Brazilian	15½	—	—	—
5	Building Products	18	—	—	—
25	Can. Steamships	9½	—	—	—
40	Can. Steamships pfd	33¾	—	—	—
5	Can. Car	8⅛	—	—	—
40	Can. Car pfd	29½	—	—	—
5	Can. Celanese	30	—	—	—
155	Dist. Corp.-Seagrams	29	—	—	—
15	Gatineau Power	8	—	—	—
35	Gatineau Power 5 p.c.	82½	—	—	—
50	Gen. Steel Wares	8½	—	—	—
50	Gen. Steel Wares pfd.	96	—	—	—
25	Gypsum	64¾	—	—	—
438	Imp. Oil	13¼	13¼	13⅜	13⅜
110	Mtl. Power	28	—	—	—
20	Mtl. Tramways	22	—	—	—
190	Noranda	44	—	—	—
50	Quebec Power	15	—	—	—
5	St. Law. Corp. pfd.	12	—	—	—
10	Simon & Sons	8½	—	—	—
25	Steel of Canada	63	—	—	—
268	Winnipeg Electric "A"	3	—	—	—
415	Winnipeg Electric "B"	3	—	—	—
115	Winnipeg Electric pfd.	27	—	—	—

Curb de Montréal

(Variations de 10 heures à 11 heures 30)

Ventes	Stock	Ouv.	Haut	Bas	11:30
100	B. A. Oil	19¾	—	—	—
606	Can. Sugar	19	—	—	—
105	Can. Breweries pfd	30½	—	—	—
305	Cons. Paper	31¼	—	—	—
36	Dom. Woollens	5	—	—	—
35	Maple Leaf pfd	12	—	—	—
375	Massey-Harris pfd	15½	—	—	—
20	Mitchell Robert	17	—	—	—
5	Walkers	80	—	—	—
	MINES				
8200	Aldermac	15½	16½	15	16¼
50	Kerr-Addison	5.00	—	—	—
50	Malartic Gold Fields	2.00	—	—	—
500	Preston	2.01	—	—	—
4000	Wood-Cadillac	.04	—	—	—
	HUILES				
100	Home	2.92	—	—	—

Rendements des valeurs

ORDINAIRES	Taux	Prix	Rend
Agnew Surpass	.80	12½	6.40
Avec bonis	1.00	12½	8.00
Aluminium	8.00	120	6.67
Avec bonis	10.00	120	8.33
Associated Breweries	1.00	15½	6.67
Avec bonis	1.25	15½	8.07
Bell Telephone	8.00	145	5.52
B. A. Oil	1.00	19⅜	5.16
Building Products	.70	15	4.66
Avec bonis	.80	15	5.33
Can. and Dom. Sugar	.80	18½	4.32
Avec bonis	1.35	18½	7.30
Can. Malting	2.00	40	5.00
Can. Celanese	1.00	30	3.33
Avec bonis	2.00	30	6.67
Can. Nor. Power	.60	6¾	8.88
Can. Vinegar	.40	6	6.66
Can. Bronze	1.50	33	4.54
Can. Cotton	4.00	100	4.00
Avec bonis	8.00	100	6.66
Can. Gen. Electric	8.00	220	3.64
C.I.L. "B"	2.00	153	3.92
Can. Westinghouse	2.20	42	4.76
Crown Cork	2.00	25½	7.84
Dist. Seagrams	2.22	28	7.93
Dom. Textile	5.00	80	6.25
Ford of Can. "A"	1.00	21	4.76
Imperial Oil	.50	13¼	3.77
Imperial Tobacco	.40	12	3.33
Avec bonis	.57½	12	4.79
International Pete	1.00	18	5.56
Lang A	.70	13	5.38
Laura Secord	.80	10½	7.62
Montreal Cottons	4.00	67	5.97
Montreal Power	1.50	26	5.77
National Breweries	2.00	27	7.41
National Steel Car	2.00	44	4.55
Ottawa L. H. and P.	.60	7	8.56
Ogilvie	1.00	24	4.17
Page Hersey	5.00	93	5.38
Avec bonis	5.25	93	5.64
Penmans	3.00	48	6.25
Royalite	1.00	23	4.35
Quebec Power	1.00	15⅜	6.50
St. Lawrence Flour	1.40	23	6.08
Avec bonis	1.90	23	8.26
Shawinigan	.90	18	5.00
South Canada Power	.80	11½	6.96
Steel of Canada	3.00	62	4.84
Thicket Tobacco	7.00	180	4.61
Western Grocers	3.00	49	6.12
Wilsil	1.00	17	5.88
BANQUES			
Can. Nationale	6.00	128	4.69
Commerce	6.00	134½	4.46
Dominion	8.00	143	5.59
Montreal	6.00	150	4.00
Nova Scotia	10.00	240	4.17
Royale	6.00	136	4.41
Toronto	10.00	240	4.17
PRIVILEGIEES			
Assets Surplus	7.00	107¼	6.52
Ang Can Tel	2.75	42	6.54
Assoc Breweries	7.00	112	6.25
Bathurst Corticelli	7.00	124	5.65
Can. Cement	5.00	92	5.43
Can. Nor. Power	7.00	82	8.54
Can. Celanese	7.00	133	5.26
Can. Cotton	8.00	116	6.90
Can. P. Morse	6.00	100	6.00
Can. P. Invest	8.00	105	7.62
Can. Industries	7.00	135	5.18
Com. Acceptance	.40	6	6.66
Dist. Seagrams	6.00	97	6.15
Dominion Glass	7.00	152	4.61
Dom. Textile	7.00	150	4.67
Gatineau Power	5.00	82½	6.06
Gen. S. W.	7.00	97	7.22
Goodyear	2.50	53	4.71
Howard Smith	6.00	99	7.06
Imperial Tobacco	2.99	69¾	4.42
Intern Power	7.00	84	8.33
Jamaica Public Serv.	7.00	100	7.00
Lake of the Woods	7.00	115	6.09
Montreal Cottons	7.00	116	6.03
McColl-Frontenac	7.00	98	6.12
National Breweries	1.75	37	4.73
Ogilvie	7.00	160	4.38
Ottawa L. H. and P.	5.00	80	6.25
Penmans	6.00	122	4.92
Power Corp.	6.00	76	7.89
Saguenay Power	5.50	105¾	5.20
S.C. Power	6.00	103	5.82
Shawinigan Williams	7.00	113	6.23
Steel of Canada	3.00	67	4.48
Thicket Tobacco	7.00	152	4.61
Walker Goodherham	1.00	19½	5.13
MINES			
Bralorne	.80	8.00	10.00
Avec bonis	1.20	8.00	15.00
Cons. Smelters	1.00	42	2.38
Avec bonis	2.50	42	5.95
Dome	1.60	20	8.00
Avec bonis	2.50	40	6.25
Hollinger	.85	9.50	8.84
Hudson Bay	2.00	27¾	7.21
Lake Shore	.85	12.00	6.66
Lamaque	.40	3.75	10.67
Avec bonis	.55	3.75	14.66
Macassa	.32	2.90	11.04
Avec bonis	.35	2.90	12.50
Meintyre	2.22	49	4.53
Noranda	4.00	44	9.09
Pickle Crow	.30	1.85	16.22
Pioneer	.40	1.35	29.63
Stacoe	.06	43	13.95
xSylvanite	.28	1.40	20.00

"Notre lutte ne doit pas être vaine"

M. Sumner Welles parle des responsabilités des Etats-Unis dans le monde.

(De notre édition finale d'hier)

College Park, Maryland, 4, (P. A.). — Le refus des Etats-Unis d'accepter leurs responsabilités il y a environ une génération, a aidé l'ascension des peuples agresseurs, a déclaré aujourd'hui Sumner Welles, sous-secrétaire d'Etat, dans un discours aux gradués de l'Université du Maryland.

"Il appartient, dit-il, "à la nouvelle génération qui lutte et qui travaille à l'heure actuelle de voir à ce que les mêmes fautes ne se répètent pas. Les peuples de la terre savent que les Etats-Unis ne sont pas entrés dans cette guerre pour des motifs égoïstes. Ils savent que nous ne convoitons aucun pouce de territoire en dehors de nos propres possessions. Ils savent que nous ne désirons pas nous approprier la propriété d'un autre peuple, encore moins le dominer. Ils savent que nous avons même rendu la liberté aux peuples dont nous avons été durant quelque temps les gardiens"

D'un autre côté, il remarquer M. Welles, il ne faut pas cesser de répéter que la politique étrangère des Etats-Unis doit être basée en dernière analyse sur nos propres intérêts.

"Une politique basée sur nos intérêts"

"Notre politique étrangère ne doit pas être basée sur des aspirations sentimentales. Elle ne le sera jamais d'ailleurs dans l'avenir. Ce que nous devons nous demander tous les jours, c'est ceci: quelles sont les attitudes que ce pays doit adopter après la guerre afin d'assurer le plus sûrement notre sécurité et nos propres intérêts, et peut-être encore plus quelles sont les attitudes que ce pays aurait dû adopter pour prévenir l'établissement des conditions qui ont donné lieu au conflit.

Répondant à ceux qui prétendent que les Etats-Unis n'ont jamais énoncé clairement leurs buts de guerre, M. Welles les a résumés dans un paragraphe.

"Nous, peuple des Etats-Unis, nous combattons pour préserver notre propre liberté et notre indépendance; nous combattons pour abattre un système tyrannique qui personnifie ce qu'il y a de plus brutal et de plus mauvais dans le genre humain, un système qui a cru pouvoir dominer le monde par la force et la traîtrise.

"Nous combattons également, je l'espère et le le crois, afin de créer dans l'avenir un monde meilleur où toutes les nations, grandes ou petites, pourront être assurées de la sécurité la plus complète, un monde meilleur où hommes et femmes pourront vivre dans la paix, la liberté individuelle et la sécurité".

La population doit quitter Marseille

Londres, 5, (B. U. P.). — Les Allemands prépareraient l'évacuation de régions additionnelles de Marseille. Des rapports venant de la frontière française affirment que 300 personnes ont été tuées par les mitrailleuses, lorsqu'elles refusèrent de quitter paisiblement le port de Marseille. Il y a déjà quelque temps. Ces mêmes rapports ajoutent que les habitants ont décidé de s'opposer par les moyens les plus énergiques à l'évacuation des autres districts. Les Allemands auraient fait évacuer le port dans le but de purger la ville d'éléments dangereux, mais ils n'auraient fait que soulever la colère de tous les habitants. On rapporte que près de 40,000 personnes ont été envoyées dans des camps de concentration et que plusieurs sont mortes de privations et de froid au cours du voyage. Des dépêches de Berne, Suisse, laissent entendre que les gardes ont été doublés autour des édifices occupés par les Allemands. Les cafés et les restaurants ont été fermés et les rassemblements ont été interdits dans les rues.

Explosions près d'un train de Camacho

Mexico, 5, (B.U.P.). — On a rapporté hier soir qu'une série d'explosions suivies d'un incendie ont dévasté, mercredi dernier un entrepôt ferroviaire à Coatzacoalcos, dans l'Etat de Veracruz, où se trouvait un train sur lequel avaient pris place le président Manuel Avila Camacho et de hauts fonctionnaires de son gouvernement.

Le train présidentiel était, toutefois, stationné à une certaine distance de l'entrepôt et personne ne courut de danger.

La cause des explosions n'a pas été immédiatement déterminée, mais on n'a découvert aucun indice de sabotage. L'entrepôt renfermait de l'huile à chauffage.

Airs de carillon mis en conserves

Londres, 5, (BUP). — Les carillons d'églises "en conserves" sont la dernière innovation "ersatz" imposée à la Hollande par les confiscations allemandes, rapporte aujourd'hui l'agence hollandaise Aneta.

Les autorités nazies ont récemment réquisitionné la plupart des cloches d'église en Hollande pour en utiliser le métal dans l'industrie de guerre nazie. Certaines églises ont fait enregistrer sur disques les airs joués par leurs carillons et s'en servent maintenant à l'occasion.

Le journal **Nieuwe Rotterdamsche Courant**, contrôlé par les nazis, a dit que cette expérience a été faite avec succès à l'église catholique Singel de Schiedam à Noël et au Jour de l'An et que plus tard on a utilisé des disques semblables à Amsterdam et Rotterdam.

A Kethel, faubourg de Rotterdam, un appareil amplificateur a été installé dans un clocher et l'on a réussi à transmettre des airs de carillon jusqu'à huit milles par temps favorable.

Puissance de l'armée impériale australienne

Canberra, 5, (B.U.P.) — Le ministre de la Guerre, M. F.-M. Forde, a déclaré aujourd'hui à la Chambre des représentants que plus de 70 pour cent des Australiens aptes à porter les armes se sont enrôlés volontairement pour servir outre-mer et qu'ils sont à la disposition des Alliés pour combattre sur n'importe quel théâtre de guerre dans le monde.

Au cours du débat sur le bill présenté pour permettre à la milice australienne de combattre en dehors des limites continentales de ce Dominion, M. Forde a dit que les forces impériales australiennes dépassent leurs effectifs et ceux de la milice d'avant octobre 1941 et qu'elles sont maintenant suffisamment bien équipées pour se mesurer avec n'importe quel ennemi à armes égales.

Campagne efficace

— La campagne engagée depuis 15 ans contre la tuberculose dans l'Etat de Victoria en Australie a diminué de moitié les décès causés par cette maladie.

Le statut des représentants de la France

(De notre édition finale d'hier)

(Du correspondant de la PRESSE)

Ottawa, 4. — Il est à peu près certain que le premier ministre, l'hon. M. King, fera une déclaration demain, à la Chambre des communes, au sujet du statut des représentants de la France qui se trouvent encore au Canada.

On sait que depuis la rupture des relations diplomatiques du Canada avec le gouvernement de Vichy, le ministre de la France, M. Rene Ristelhuber, ne jouit plus de l'immunité diplomatique. Comme les moyens de transports lui ont manqué pour rentrer dans son pays, il a dû rester à Ottawa; mais il n'a plus droit à aucun privilège, si ce n'est à certaines marques de courtoisie, ne peut plus communiquer avec Vichy et reste à tous égards un simple citoyen d'un pays étranger. Le député conservateur de Toronto-Broadview, M. T. Church, a inscrit des questions à ce sujet au feuilleton de la Chambre et c'est en répondant à ces questions que M. King fera demain une déclaration sur nos relations avec la France.

On ne sait si M. King fera en même temps une déclaration sur l'accroissement du personnel diplomatique du Canada. M. Church a aussi inscrit une série de questions à ce sujet. On sait que depuis le début de la guerre, alors que nous avons dû fermer des légations en certains pays comme la France, la Belgique et le Japon, le Canada a accrédité un bon nombre de représentants diplomatiques, particulièrement auprès de la Chine, de la Russie et de plusieurs nations sud-américaines, ainsi qu'auprès des gouvernements alliés réfugiés à Londres. De six légations que nous avions avant la guerre, nous en comptons maintenant une quinzaine, tandis que le nombre des légations étrangères à Ottawa est passé de six à vingt.

Requête contre la conversion d'une maison en couvent

(De notre édition finale d'hier)

Les autorités municipales viennent de recevoir de la part de M. J.-B. MacPhail, 3117, chemin Daulac, une requête signée par un groupe de propriétaires qui protestent contre l'occupation, par la Congrégation des Pères du Saint-Esprit, d'un immeuble sis sur la même rue et vendu à la congrégation par Mlle Graham. Cet immeuble est sis à 3160, chemin Daulac.

La propriété en question a été achetée, il y a quelque temps, par les Pères du Saint-Esprit qui veulent en faire une résidence pour une trentaine de religieux de leur ordre.

La requête de M. MacPhail a été remise à M. Aimé Cousineau, directeur du service d'urbanisme, qui devra résoudre ce problème. Cependant, on déclare, à l'hôtel de ville, qu'il ne peut y avoir aucune objection à l'occupation de cette propriété par une communauté religieuse.

"Le règlement municipal de la construction stipule que le chemin Daulac est une rue domiciliaire et tant que la maison des Pères du Saint-Esprit servira de résidence, a dit un porte-parole de l'administration, personne ne pourra s'en plaindre, que la propriété soit habitée par des religieux ou des laïques."

Le R. P. Gaucher, des Pères du Saint-Esprit, a déclaré, ce matin, que le nouveau couvent sera occupé par une trentaine de religieux, au début de l'été prochain.

Des pistes dans la neige conduisent à un butin de $2,500

(De notre édition finale d'hier)

Un lot d'articles volés d'une valeur de $2,500 a été promptement retrouvé ce matin, grâce à des pistes dans la neige qui partaient du théâtre du larcin et conduisaient à un garage sis à une centaine de pieds plus loin et où on avait été cacher le butin volé.

Le cambriolage a eu lieu la nuit dernière dans l'établissement de la Laurentide Equipment Co., à 440 rue Beaumont. Des agents de la radio-patrouille ont remarqué vers 5 h., ce matin, qu'une fenêtre de l'arrière de cet établissement était ouverte. Après enquête, ils ont constaté qu'il s'agissait d'un vol et ils ont alerté la Sûreté.

Les détectives, une fois sur les lieux, ont constaté que tout avait été bouleversé à l'intérieur et après avoir alerté les propriétaires, ils ont appris que deux dactylographes, deux machines à additionner, de l'argent et un projecteur sonore de cinéma avaient été volés, le tout d'une valeur de $2,500.

Mais une légère couche de neige était tombée durant la nuit, avant que les malfaiteurs eussent commis leur cambriolage. Et dans la neige, les intrus avaient imprimé les traces de leurs pas, conduisant à un garage sis à une centaine de pieds plus loin. En ce dernier endroit, les détectives ont retrouvé la quasi-totalité des objets volés, à l'exception d'un coffret contenant une cinquantaine de dollars.

Les détectives ont remis les articles volés à leurs propriétaires et ils espèrent pincer sous peu les auteurs de ce cambriolage.

Les brice-glace à la tâche dès lundi

Son Honneur le maire de Montréal, M. Adhémar Raynault, vient de recevoir une lettre de M. H.-W. Davy, ingénieur en charge des brise-glace du gouvernement fédéral, l'informant de l'intention du ministère des transports de commencer à ouvrir le chenal à l'ouest de Trois-Rivières, le ou vers le 8 du courant. M. Davy prie le maire Raynault d'avertir ses concitoyens que les chemins d'hiver, sur le fleuve, seront coupés dès qu'ils seront atteints.

Les propriétaires de cabanes à pêche sises aux endroits où opèrent les brise-glace sont aussi avertis de prendre les précautions nécessaires pour que leurs cabanes ne partent pas à la dérive, après le passage des brise-glace.

Des vivres pour les Français d'Afrique

Washington, 5, (A. P.). — L'administrateur du prêt-location E.-R. Stettinius a révélé, aujourd'hui, que les Etats-Unis et la Grande-Bretagne ont déjà envoyé aux civils de l'Afrique française du Nord 50,000 tonnes de vivres et de fournitures diverses. Il a ajouté que l'on a pris des mesures pour l'envoi de grosses quantités de ravitaillements chaque mois.

Lloyd, de Kelowna, Colombie-Britannique, qui dirigeait cette institution depuis deux ans.

Les autres officiers élus pour l'année courante sont MM. R.-D. Sutton, de Port-Williams, N.-E., premier vice-président; J.-W. Boulter, de Charlottetown, I.-du-P.-E., second vice-président; F.-A. Lewis, de Kelowna, C.-B., président honoraire; L.-F. Burrows, d'Ottawa, secrétaire-trésorier; directeurs: MM. E.-B. Luke, de Montréal; C.-J. Sanders, de North-Bay; H.-L. Craise, de Ste-Catharines, et H. Wasylyk, de Winnipeg.

Question touchant le domaine de l'Estérel

(Du correspondant de la PRESSE)

Ottawa, 5. — M. Lionel Bertrand, député libéral de Terrebonne, pose au feuilleton de la Chambre aujourd'hui deux questions portant sur le domaine de l'Estérel, à Ste-Marguerite, et son occupation pour des fins militaires, ainsi que sur le coût global du camp militaire de S.-Jérôme. Voici le texte de ces questions:

Le domaine de l'Estérel à Ste-Marguerite est-il occupé pour des fins d'administration militaire? Dans l'affirmative, l'est-il en partie? Quelles sont ces fins et depuis quand? Quelles sont les conditions du bail et à qui ce loyer est-il payé?

Combien avait coûté, au 1er janvier 1943, le camp militaire de Saint-Jérôme: en salaires, en matériaux de construction et en ameublement?

Décision du Conseil privé ultra vires?

Edmonton, 5, (P.C.) — L'hon. M. Aberhart, premier ministre, a déclaré hier que la décision du Conseil privé de rejeter l'appel de l'Alberta contre une décision de la Cour suprême relative à la loi d'ajustement des dettes de la province est ultra vires et a "créé une crise constitutionnelle sérieuse", crise qu'il appartient au parlement fédéral de résoudre.

M. Aberhart dit qu'on admet généralement que la loi d'ajustement comporte "une protection très nécessaire pour les débiteurs qui, sans qu'ils n'y soient pour rien, ne peuvent rencontrer des responsabilités intolérables suscitées par des compagnies de prêt sans scrupule et sans pitié". La loi "représente sans aucun doute la volonté de la grande majorité du peuple".

M. Aberhart annonce qu'une conférence des représentants de l'Alberta, de la Saskatchewan et du Manitoba, aura lieu à Saskatoon, le 26 février, pour discuter les problèmes agricoles.

$200,000 de contrats

S.-Jean, N.-B., 5. (C.P.) — M. Walter-A. Harrison, agent exécutif de l'hon. C.-D. Howe, ministre des munitions et approvisionnements, a annoncé hier soir, à un dîner en son honneur, qu'on a accordé des contrats pour une valeur de $200,000 dollars pour la construction de navires en bois, au Nouveau-Brunswick.

Nouveau commandant

(Du correspondant de la PRESSE)

Chicoutimi, 5. — Le lieut. L.-P. Dion a été nommé commandant du centre d'entraînement militaire Tremblay, de Chicoutimi. Il succède au lieut.-col. Jules Landry qui va suivre des cours de perfectionnement. En prenant le commandement du centre local, le lieut. Dion a été promu capitaine.

THE A.R. WILLIAMS MACHINERY COMPANY LTD. MACHINES A BOIS 700 ST. JAMES W. — Marquette 1211


LES FABRICANTS DE MEUBLES DE VIVOIR LIMITEE
LIVING ROOM FURNITURE MANUFACTURERS LIMITED
ACHETEZ DIRECTEMENT DE NOTRE MANUFACTURE
ET ÉPARGNEZ LES PROFITS DE L'INTERMÉDIAIRE
PAS DE SUCCURSALE 2566 RUE STE-CATHERINE EST (COIN FRONTENAC) MONTREAL UN SEUL ET UNIQUE ETABLISSEMENT
BON MARCHÉ
Sans précédent—27 articles
27 ARTICLES EN TOUT
$279.00
Cet ameublement de chambre de 9 articles comprend: bureau, vanité, chiffonnier, couchette, banc, 2 oreillers, sommier à câbles et matelas en feutre.
CHAMBRE
9 ARTICLES
SIMILI-NOYER
LES 3 CHAMBRES $279
VIVOIR
12 ARTICLES
TOUS ARTICLES EXACTEMENT TELS QU'ILLUSTRES
Couverture Velours et Reps de Luxe
CUISINE
6 articles
BOIS

Le Canada a été tenu au courant des pourparlers

Notre gouvernement a pris part aux discussions préliminaires à la conférence de Casablanca. — Il a été par la suite informé et consulté.

(De notre édition finale d'hier)
(Du correspondant de la PRESSE)

Ottawa, 4. — Interrogé au sujet de la part que le Canada a prise à la conférence historique de Casablanca, un porte-parole des affaires extérieures a répondu, ce matin, à la suite du très hon. M. King, que le Canada avait été tenu au courant de tout ce qui pouvait l'intéresser dans ces délibérations. Comme l'a dit M. King, c'était avant tout une rencontre entre deux chefs d'Etat accompagnés de leurs conseillers militaires et MM. Churchill et Roosevelt peuvent parfaitement se rencontrer et se concerter sans inviter tout le monde à être présent.

Toutefois, comme cette réunion pouvait comporter des décisions concernant d'autres pays, dont le nôtre, il n'est que juste que ces pays soient mis au courant et consultés. Or, cela a été fait, dit le porte-parole. Notre gouvernement a été tenu au courant des discussions préliminaires et y a pris part, comme il a été informé de toutes les décisions prises dans lesquelles il pouvait être intéressé, et consulté à ce sujet.

Organisme non nécessaire

Il n'existe pas d'organisme, de conseil suprême ou d'autre institution autorisée à parler au nom de toutes le nations unies. Mais, ajoutait le porte-parole des affaires extérieures qui nous donnait cette précision, il n'est pas certain qu'un tel organisme soit nécessaire.

La seule chose qu'un tel conseil pourrait faire, ajoutait ce porte-parole, ce serait de publier de fois à autres des déclarations conjointes ou collectives au nom des nations unies. Mais, même dans ce cas, l'existence d'un tel corps paraît superflue si l'on se souvient que, trois semaines après Pearl Harbour, M. Churchill étant venu à Washington, il était possible de publier une déclaration conjointe de toutes les nations alors alliées contre l'axe. Mais il n'appartiendra pas, dans les conditions que connaît la guerre actuelle, à une assemblée de ce genre de prendre des décisions au nom des alliés.

Conseils de techniciens

Les décisions ne peuvent se prendre que dans des conseils de techniciens. Or, il existe déjà un assez grand nombre de conseils ou comités interalliés qui prennent soin des questions qui relèvent de leur compétence. Ainsi, outre les réunions conjointes des chefs d'état-major alliés qui se tiennent à Londres et à Washington et qui prennent les décisions militaires, il y a des conseils inter-alliés qui s'occupent des questions de transports maritimes, de la production du matériel de guerre, de la distribution de ce matériel entre les nations unies, des matières premières, des vivres, etc.

Cela fonctionne assez bien et chaque pays allié est représenté dans ceux de ces conseils où il a un mot à dire. Il y a sans doute des mises au point nécessaires, mais pas assez pour justifier un conseil inter-allié qui ne pourrait qu'ajouter des complications aux procédures au lieu de

Inventaires des oeuvres d'art de la province

M. Gérard Morisset dit, au Cercle universitaire, quels sont ses résultats

(De notre édition finale d'hier)

M. Gérard Morisset, directeur de l'enseignement du dessin dans la province, a expliqué, à midi, aux habitués des déjeuners-causeries du Cercle universitaire en quoi consistait l'inventaire des oeuvres d'art de la province, inventaire qu'il conduit depuis plusieurs années déjà, et quels résultats il a donnés à date.

Après avoir parlé de ce qui s'était fait en France dans ce domaine, M. Morisset décrit la situation au pays où la tradition seule, et encore de façon très inexacte, nous renseignait sur nos richesses artistiques. Jusqu'au début du siècle présent, à peu près rien de fait. Quelques professeurs de McGill s'étaient bien dévoués à explorer quelques paroisses environnantes de Montréal et à donner par écrit leurs résultats, mais c'était tout. Il a fallu attendre jusqu'en 1937, alors que cette idée d'inventaire artistique a pris forme.

"cet inventaire, continue le conférencier, consiste à visiter les paroisses et à trouver les plus belles oeuvres d'art de nos ancêtres. Nous devons ensuite les photographier, prendre leurs dimensions, savoir quels sont leurs auteurs, les classer ensuite par noms d'endroits puis faire des fiches de rappel par noms d'auteur. Jusqu'ici, dit M. Morisset, nous sommes allés au plus pressé, nous avons étudié les plus belles oeuvres que nous ayons, et nous avons visité sans tarder nos plus vieilles paroisses. La plus belle période de notre histoire artistique va de 1760 à 1840. C'est à ce moment que nos ancêtres ont manifesté le mieux leur sensibilité.

Notre âge d'or

Au cours de cette période nos artistes et aussi nos artisans ont créé des choses qui se comparent aux plus belles choses produites en Europe vers la même date. A cette époque, nous n'avions rien à envier à aucune autre nation. Au point de vue création artistique. Les 3,300 dossiers établis et les 12,000 photographies prises sont un témoignage de ce que j'avance".

"L'inventaire de nos oeuvres d'art, dit M. Morisset en terminant, nous fait connaître nos richesses, la qualité de notre civilisation; il nous révèle aussi d'une façon très certaine la petite histoire de chaque paroisse, du curé de la place et les tribulations quotidiennes de nos gens, et surtout il rend justice à nos ancêtres et fait connaître aux nôtres et à l'étranger notre patrimoine artistique, nos raisons de fierté et d'orgueil national.

M. Aberhart contre le plan Beveridge

(De notre édition finale d'hier)

Edmonton, 4, (P.C.) — M. W. Aberhart, premier ministre d'Alberta, a déclaré, aujourd'hui, à une assemblée publique, que le plan Beveridge de réhabilitation pour l'après-guerre est exactement le contraire des principes du crédit social. En admettant le plan Beveridge on admet le chômage et les crises économiques, prétend M. Aberhart.



CASSEZ DE VOUS GRATTER Soulage Vite la Démangeaison
Pour soulager promptement la démangeaison causée par les boutons, eczéma, pied d'athlète, gales, et autres affections cutanées provenant de causes externes, employez la Prescription liquide, rafraîchissante, antiseptique D.D.D. Sans graisseux, non collante. Calme l'irritation et fait cesser promptement la démangeaison même la plus intense. Une bouteille d'essai de 35c vous convaincra, ou argent remis. Demandez aujourd'hui même à votre pharmacien la PRESCRIPTION D.D.D. 349



Réhabilitation de nos soldats après la guerre

Le major MacLachlan demande aux patrons d'employer les vétérans.

(De notre édition finale d'hier)

La sympathie des employeurs de l'après-guerre a été sollicitée cet après-midi, au déjeuner-causerie hebdomadaire du Kiwanis Montréal en l'hôtel Windsor, par le major H. MacLachlan, dans une causerie sur la réhabilitation des soldats après la guerre.

"Trop souvent il arrive, a dit en substance, le conférencier, que des blessés glorieux de la guerre, portant sur leur corps ou dans leur figure les traces des violents combats auxquels ils ont participé, se voient refuser une situation parce que leurs futurs employeurs craignent que leur blessure n'offense la vue des clients.

"Il me semble que cette attitude est injuste. Ces blessures ne sont pas une honte, mais une médaille d'honneur. Et dans chaque cas, le vétéran ne devrait pas être jugé d'après son apparence extérieure, mais d'après ses qualifications pour remplir l'emploi sollicité.

La grande offensive

Il a expliqué ensuite qu'il se pourrait que d'ici la fin de l'année courante des centaines et peut-être des milliers de nos compatriotes soient tués ou blessés ou défigurés "parce que, d'après les chefs des Nations unies, c'est cette année que doit avoir lieu la grande offensive contre les puissances de l'Axe.

Depuis le début de la guerre, 8,000 soldats canadiens ont été démobilisés pour blessures et retirent une pension du gouvernement. "Nous sommes heureux de la coopération que nous ont apportée certains industriels pour réhabiliter ces vétérans et nous espérons que leur geste sera suivi de nombre d'autres".

Le président Albert Fyon occupait le fauteuil présidentiel.

Vétérans demandés de nouveau dans l'armée

(De notre édition finale d'hier)

On a envoyé à 5,000 vétérans du district militaire No 4 un appel en vue de recruter 500 d'entre eux pour service outre-mer.

Les vétérans ont reçu une lettre signée par un membre du recrutement de la Garde des Vétérans canadiens, dont l'adresse est 1118 Côte du Beaver Hall. L'enveloppe contenait en outre un questionnaire.

Le lieutenant Joseph-A.-R. Tessier, directeur du recrutement, nous explique que l'on a besoin de 500 vétérans pour remplacer outremer des soldats qui peuvent remplir des tâches plus conformes à leur âge et à leurs aptitudes.

En plus du bureau de Montréal, on a établi des centres de recrutement aux Trois-Rivières, à Sherbrooke et à Val d'Or.

Cet appel s'adresse à tous les vétérans de moins de 55 ans.

Le pétrole américain de plus en plus rare

(De notre édition finale d'hier)

Washington, 4. — P.A. — L'administrateur américain du pétrole Harold Ickes s'est déclaré nettement en faveur de bannir de tout le pays l'automobile de plaisance à l'exception des endroits où l'on trouve les puits d'huile (le Texas, par exemple) et les localités où il n'existe pas d'autres moyens de transport.

M. Ickes s'est dit nullement d'accord avec le rapport de son comité d'aviseurs techniques. Ce rapport laissait entendre que dans un avenir prochain l'on pouvait espérer une amélioration sensible et que même, vers la fin de mars on permettrait, dans l'Est, l'usage de l'auto de plaisance. M. Iskes est catégorique: aucune espérance et même disparition de ce genre de véhicule pour tout le pays.

Les effectifs du général de Gaulle

(De notre édition finale d'hier)
(Service de l'information française combattante).

Ottawa, 4. — En réponse à des déclarations et des informations contradictoires parues récemment dans la presse au sujet des effectifs des forces françaises combattantes, l'état-major du général de Gaulle déclare aujourd'hui que le total des effectifs combattants ou prêts à combattre dont dispose actuellement la France combattante, hors du territoire métropolitain, dépasse 90,000 hommes dont 20,000 se sont évadés de France.

Les populations des territoires administrés par le comité national français permettraient évidemment de lever un nombre d'hommes beaucoup plus élevé, mais seules peuvent vaincre aujourd'hui les unités bien instruites, bien armées, bien équipées. C'est pourquoi le commandement de la France combattante, conclut le communiqué, a pris pour règle de ne constituer et de n'engager que des forces terrestres, navales et aériennes adéquates à la guerre moderne.

Exploits de Paul Lieven en Afrique

Le capitaine canadien a servi de liaison auprès de l'armée française.

(De notre édition finale d'hier)

Alger, 4. (P.C.) — Le capitaine Paul Lieven, de Montréal, membre de l'artillerie de l'armée canadienne, fait partie des commandos britanniques depuis le début de la campagne du nord d'Afrique, en novembre dernier.

Il a accompli un travail de liaison important et des tâches spéciales au plus fort du combat sur le front nord, particulièrement dans le secteur de Mateur. Il est maintenant retourné à Alger où il se fait soigner pour une jambe et un pied blessés.

Le capitaine Lieven faisait partie des commandos en Angleterre et a participé au débarquement avec son unité près d'Alger dans la nuit du 7 au 8 novembre. Il était dans l'une des premières embarcations à atteindre la rive.

Pendant une semaine, les commandos étaient loin en avant de



Le capitaine Prince Paul Lieven

l'armée et le Montréalais était avec eux lorsqu'ils se sont frayé une route vers Bizerte et Tunis à travers les montagnes et complètement isolés des autres unités alliées.

Lorsque les Allemands se sont avancés dans le sud-ouest de Tunis, vers Medjez-el-Bab, le capitaine Lieven a reçu une mission spéciale. Les Nazis avaient envoyé un ultimatum aux Français de Medjez pour leur ordonner d'évacuer la ville. Une réunion a eu lieu, le soir du 19 novembre, aux quartiers généraux secrets français pour étudier l'ultimatum et prendre une décision. Le capitaine Lieven a assisté à cette réunion comme représentant de l'armée britannique.

Le général Giraud, qui devait devenir plus tard le haut commissaire de l'Afrique française du nord, assistait également à cette réunion en compagnie du général Juin, commandant des forces françaises d'Algérie, et du général Barré, commandant des forces françaises de Tunisie.

Le capitaine Lieven a alors annoncé que les troupes de la première armée britannique s'avançaient vers l'est et qu'elles rejoindraient bientôt les Français dans la région de Medjez.

Ultimatum rejeté

L'ultimatum fut rejeté et ce fut la première fois que les Français prenaient une telle attitude depuis l'armistice de 1940.

Le capitaine Lieven revint aux quartiers généraux britanniques pour annoncer le rejet de l'ultimatum et, bien que les Allemands aient occupé Medjez à la hâte, les Britanniques les ont chassés peu de temps après.

Captifs américains relâchés par Madrid

(De notre édition finale d'hier)

Londres, 4. — P.C. — La radio de Berlin assure aujourd'hui que 15 parachutistes américains qui sont descendus par erreur au Maroc espagnol sont arrivés à Madrid en venant de Melilla.

Radio-Berlin a transmis comme venant de Madrid l'information suivante: "On dit qu'ils seront escortés jusqu'à la frontière portugaise ces jours-ci."

Cela donne à entendre que ces soldats pourraient être relâchés car c'est un fait au moins inusité que ce transfert d'internés militaires d'un pays neutre à un autre.

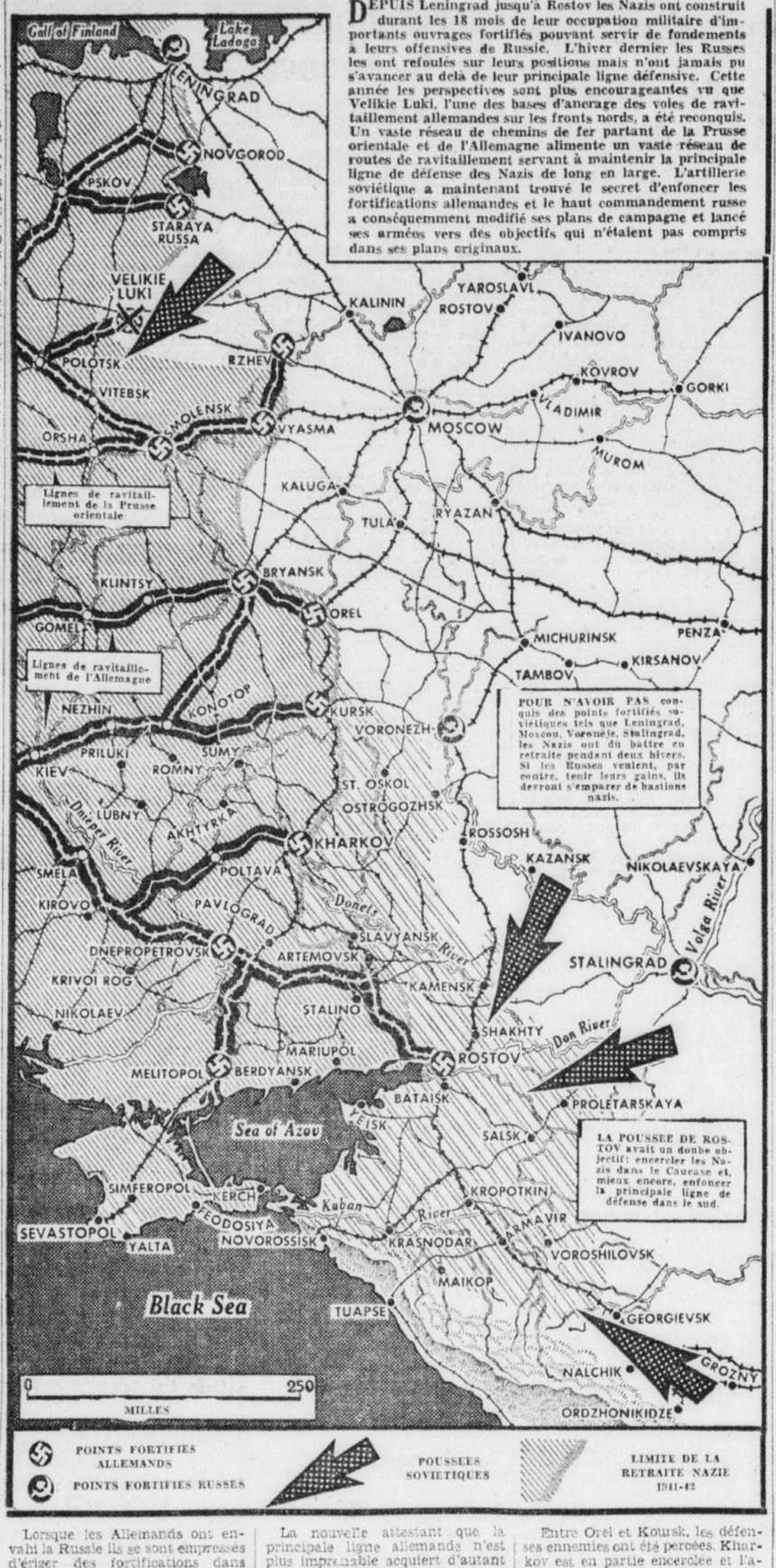
George VI a décoré le général Stuart

(De notre édition finale d'hier)

Londres, 4, (P.C.). — Le roi a accordé aujourd'hui l'insigne de l'ordre de compagnon du bain au lieutenant-général Kenneth Stuart, chef de l'état-major de l'armée canadienne. Le nom du général a apparu sur la liste d'honneur du jour de l'an. La cérémonie a eu lieu au palais de Buckingham.

La ligne hérissonnée des Nazis

DEPUIS Leningrad jusqu'à Rostov les Nazis ont construit durant les 18 mois de leur occupation militaire d'importants ouvrages fortifiés pouvant servir de fondements à leurs offensives de Russie. L'hiver dernier les Russes les ont refoulés sur leurs positions mais n'ont jamais pu s'avancer au delà de leur principale ligne défensive. Cette année les perspectives sont plus encourageantes vu que Velikie Luki, l'une des bases d'ancrage des voies de ravitaillement allemandes sur les fronts nords, a été reconquis. Un vaste réseau de chemins de fer partant de la Prusse orientale et de l'Allemagne alimente un vaste réseau de routes de ravitaillement servant à maintenir la principale ligne de défense des Nazis de long en large. L'artillerie soviétique a maintenant trouvé le secret d'enfoncer les fortifications allemandes et le haut commandement russe a conséquemment modifié ses plans de campagne et lancé ses armées vers des objectifs qui n'étaient pas compris dans ses plans originaux.



Lorsque les Allemands ont envahi la Russie ils se sont empressés d'ériger des fortifications dans toutes les villes-clés dans le but de constituer une ligne défensive-offensive parallèle au front oriental.

D'importants chemins de fer transportant des hommes et des approvisionnements venant de la Prusse orientale et de l'Allemagne leur servaient de soutien. Un vaste réseau de routes ferroviaires, de bases aériennes et d'ouvrages fortifiés formait en quelque sorte les assises de cette ligne "hérissonnée" comme on l'appelle communément.

Cette ligne servait à consolider les positions allemandes, à ancrer les opérations offensives sur une base solide et à donner aux soldats battant en retraite une "position préparée à l'avance" sur laquelle ils pouvaient se replier.

L'hiver dernier, lorsque les Russes crurent le moment opportun de chasser les Nazis vers l'ouest à travers les steppes les Allemands battant en retraite s'arrêtèrent et tinrent ferme sur la ligne de leurs principaux points fortifiés.

L'été dernier lorsque les Nazis décidèrent d'attaquer ils partirent à nouveau de cette ligne mais se heurtèrent à des obstacles insurmontables lorsqu'ils s'approchèrent des points fortifiés soviétiques tels que Stalingrad, Voronèje, Moscou, Leningrad et les montagnes du Caucase.

Cet hiver les rôles furent de nouveau renversés. Cette fois cependant les Russes ont réussi à enfoncer la principale ligne de défense nazie.

Velikie Luki est tombé au début de la nouvelle offensive russe, victime des manoeuvres d'encerclement russes et de la supériorité de l'artillerie soviétique. Rostov, à l'autre extrémité de la barrière nazie, est sérieusement menacé.

La nouvelle attestant que la principale ligne allemande n'est plus imprenable acquiert d'autant plus d'importance que les Nazis eux-mêmes ont dû reculer pour n'avoir pas réussi à s'emparer des bastions russes.

A présent que les Russes ont capturé des châteaux forts nazis et s'en servent pour ancrer leurs lignes défensives il y a lieu d'espérer que les offensives soviétiques, depuis la Mer Noire jusqu'à Velikie Luki, apporteront des gains permanents qui ouvriront la voie à des avances plus substantielles vers l'ouest et l'Allemagne proprement dite.

A Leningrad, les défenses allemandes, érigées sur une profondeur allant jusqu'à 12 milles, ont été enfoncées et la grande forteresse de Schlusselbourg a été prise d'assaut, de sorte que le siège de l'ancienne capitale des tsars est levé depuis quelques semaines.

Entre Orel et Koursk, les défenses ennemies ont été percées. Kharkov est en partie encerclée et l'avance se poursuit à un tel rythme de ce côté que les Allemands devront peut-être se replier sur Kiev, la capitale de l'Ukraine. Plus au sud, Rostov, la grande base allemande, est menacée de tous côtés et des colonnes russes foncent vers la mer d'Azov de deux directions à la fois. Dans le nord-ouest du Caucase, les Allemands sont coincés dans un étroit corridor, complètement isolés, et n'ont de porte de sortie que par le détroit de Kertch, surveillé de près par l'aviation et la flotte de la mer Noire. Maikop, Armavir, Kropotkin, Salsk sont tombés et la chute de Krasnodar est imminente. Au sud de Rostov, les Russes sont à l'assaut de Bataisk, à 10 milles seulement de la ville, après avoir déjà enfoncé un système de défenses.

WEEDON

—M. Napoléon Magnan a été élu marguillier, en remplacement de M. Edgar Tardif.
—M. Guy Darche, du C.A.R.C., à Saint-Thomas, Ont., dans sa famille.
—Le sergent Jean Paradis, du C.A.R.C., à Terreneuve, chez MM. et Mmes Jos. Paradis et J. A. Laplante.
—Mme Renaud Peloquin, de Montréal, chez des parents.
—M. Lucien-Tanguay Darche à Trois-Rivières, chez sa mère, Mme S. Darche.
—Mlle Alice Fortin à Drummondville pour quelques semaines.
—M. et Mme Armand Peloquin à Québec.
—M. Georges Fortin à Québec, dans sa famille.
—M. le curé J. H. Carlos à Sherbrooke.
—M. Louis-René Tanguay, de Cookshire, a visité sa mère, Mme Adolphe Tanguay.
—Mme Edward Chrisiel est retournée à New-York après un séjour de quelques semaines chez sa mère, Mme J. L. Bourgault.
—M. et Mme F. X. Caswell à Sherbrooke.
—Mlle Rita Magnan est de retour d'un voyage à Sherbrooke.
—MM. Hubert et Louis Paradis, de Sherbrooke, chez des parents et des amis.
—Mme Israel Fournier est de retour d'un voyage à Sherbrooke.
—M. et Mme Charles-Henri Hébert, et leurs enfants chez Mme Charles Lemay.
—Mlle Renée-Paule Laplante, de Sherbrooke, chez ses parents.
—M. René Lalumière est de retour d'un séjour à l'hôpital S.-Vincent de Paul de Sherbrooke.
—M. l'abbé Jules Geoffrey, vicaire, de retour d'un voyage à Montréal et à Drummondville.
—M. et Mme Aimé Faucher, Mlles Monique, Marise et Roxane Faucher, de Thetford Mines, dans la famille J. H. Bourget.
—Le R. P. Jules Francisalin, de Sherbrooke, est venu dans notre paroisse, récemment.
—M. Lucien Veloquin vient d'être nommé inspecteur de l'Unité sanitaire du comté de Wolfe, en remplacement de feu J. L. Bourgault.
—Mlle Blandine Batry de retour d'un voyage à Sherbrooke.

Un autre écho des pertes du raid à Dieppe

62 soldats portés prisonniers après avoir été déclarés disparus.

(De notre édition finale d'hier)

Ottawa, 4, (P.C.) — L'armée canadienne dans sa 259ème liste de pertes de la guerre aujourd'hui, a mentionné 62 noms de soldats d'abord portés disparus à la suite du raid sur Dieppe en août dernier et maintenant rapportés prisonniers de guerre. Cette nouvelle liste porte le total des pertes de Dieppe à 446 tués, 570 blessés, 553 disparus, et 1,716 prisonniers de guerre.

Régiment de Québec, portés manquants maintenant prisonniers de guerre:

Bernicky, Leslie, soldat, D62934, Fred Bernicky (père), Hawkesbury, Ont.

Bérubé, Roger, caporal, D61042, philippe Bérubé, (père), 4312 De Bullion, Montréal.

Bouchard, Adrien-Joseph, soldat, D61439, Mme Eugénie Lavoie-Bouchard, (mère), 2452 ouest, Notre-Dame, Montréal.

Bouchard, Gilles, sergent, D61507, Mme Rita Bouchard, (femme), 1111 est, Demontigny, Montréal.

Boulais, Fernand, soldat, D62009, Mme Anna Boulais (mère), McMastarville, Qué.

Bourque, Jean-Paul, sergent, D61055, Mme Antoinette Bourque, (mère), 1420 est, Laurier, Montréal.

Boyer, Paul-Emile, soldat, D61534, Mme Florence Boyer (mère), 5147, 8ième ave, Rosemont, Montréal.

Chalifoux, Joseph-Charles-D'Amour, sergent, D61291, Mme Patricia Chalifoux, (femme), Mid-Down, Edith ave, Peacehaven, Sussex, Ang. Cloutier, Philippe, soldat, D61819, Mme Hélène Cloutier (mère), 1855, Frontenac Montréal. De Coste Omer, caporal, D62178, Omer De Coste (père) S.-André d'Argenteuil, Qué. Desève, Adélard, soldat, D61241, Mme Agnès Desève (femme) 105, Arcadia St. Glasgow, Scotland. Deslauriers, André, sergent, D61048, Mme Anita Racine (mère) 5091, Chambord. Montréal. Douville, Joseph-Eugène-Narcisse-André, sergent, D61274, Mme Liane Douville (femme), 960 Duluth, Montréal. Dumouchel, Maurice, sergent D71229, Mme Alice Dumouchel (mère), 824, Dorchester, Montréal. Dussault, Herménégilde, sergent, D61013, Mme Herménégilde Dussault (mère), 1211, Panet, Montréal.

Favron, Gabriel, soldat, D62893, Achille Favron, père, 638 ave Maple, Pointe S.-Charles, Montréal.

Frigault, Paul, soldat D61805, William Frigault, père, 3227, rue Provost, Montréal.

Galarneau, Arthur, soldat D61453, Georges Galarneau, père, 907, rue Beaubien, Montréal.

Galipeau, Réal, lance caporal D61-993, Mme Euseline Galipeau, mère, 77, rue S.-Charles, Granby, Qué.

Goulet, Rosario, soldat D62513, Mme Wilfred Trépanier, tante, 8962, rue Lumsden, Montréal.

R[illegible] Canadian Army Service Corps

Daigle, Majella, soldat E229?6, Mme Gemma-L. Daigle, femme, 12e avenue, Québec ouest.

STE-MARGUERITE, LAC MASSON

Est décédé à l'âge de 71 ans, M. F.-X. Lacasse. Il laisse sa femme (Marie Cloutier) et un grand nombre d'autres parents.

—M. Marcel Lecault est allé suivre un cours de coopération à Ste-Agathe-des-Monts.

—Ces jours derniers, M. le curé Donat Lussier, a béni le mariage de M. René Auger, à Mlle Alice Rozette.

—M. et Mme D. Bernatchez ont passé quelque temps à Ste-Agathe, et à Montréal.

—Ces jours derniers, ont eu lieu les funérailles de Mme B. Beauchamp (Mary Pitchey), à l'âge de 62 ans. Elle laisse six filles et trois fils, ainsi qu'un grand nombre d'autres parents.

—Mme B. Bernatchez, de Mont-Laurier, a passé quelques temps au Lac Masson.

—M. John Trudel et sa famille, de Montréal, de passage ici.

—M. Rémi Caron, de Ste-Agathe, en visite chez ses parents.

—Mme Albert Séguin et ses filles, ont passé quelque temps chez des parents à Ste-Hippolyte.

—Dernièrement ont eu les funérailles de M. Ernèbe Dorion, décédé à l'âge de 76 ans. Il laisse 4 fils et 2 filles, ainsi que plusieurs autres parents.

—M. Marcel Mariner, de Sydney, N.-E., a passé les fêtes chez ses parents.

—M. Roland Racette, de Valcartier, chez ses parents.

—M. Jean-Paul Trempe, de Valleyfield, a passé son congé de Noël, chez ses parents.

—Mme Bruno Séguin, à Montréal, pour quelque temps.

—Mlles Marie-Théodora et Denise Poujos, de Montréal, de passage ici.

—M. et Mme Jos. Monier ont passé quelques jours à Montréal.

"Joignez-vous au W.A.A.F." dit lady Bowhill

La jeune fille qui s'enrôle est surveillée comme par ses parents

(De notre édition finale d'hier)

"Nous avons besoin d'une sorte de propagande qui convaincrait les familles canadiennes que, lorsque leurs filles s'enrôlent dans le W. A. A. F., elles sont surveillées d'aussi près, sinon plus, que dans la demeure de leurs parents. Le régime et les règlements les tiennent occupées, et régissent même leurs heures de récréation. Nous, Anglaises, nous sommes adaptées très facilement à l'idée de quitter le home, d'aller vivre dans un camp, soit au pays, soit outre-mer. Nous y avons été habituées par notre éducation, dans laquelle une jeune fille laisse, encore jeune, sa famille pour aller vivre dans une maison d'éducation. C'est probablement une des raisons qui font que les jeunes Anglaises, et les moins jeunes, joignent plus volontiers les trois corps auxiliaires féminins, que les autres jeunes filles du Commonwealth."

Ces paroles furent prononcées, à l'issue du déjeuner-causerie hebdomadaire du club Lions, par le lieutenant de section Lady Dorothy Bowhill, épouse de Sir Fredric Bowhill, commandant du Ferry Command.

"On ne saurait trop louer le travail accompli par les W.A.A.F.S. (Women's Auxiliary Air Force), continue Lady Bowhill; et ils l'ont compris, les chefs qui leur ont confié des tâches que jusqu'à aujourd'hui, on avait exclusivement réservé aux hommes. Ainsi, en 1914-18, le rôle des Wrens, précurseur du W.A.F.F., se limitait aux rôles de cuisinières, de servantes de tables, de téléphonistes, et de conducteurs d'ambulances. Aujourd'hui, elles sont mécaniciens, inspecteurs de moteurs, techniciens en aéronautique, traducteurs de "cipher", télégraphistes, et un grand nombres d'autres charges que je pourrais énumérer. Dans certains cas, nous avons eu à faire face à de l'hostilité de la part des hommes dont nous prenions la place, et qui n'admettaient pas notre intrusion, mais tout est revenu à l'ordre, et le travail auxiliaire féminin est aujourd'hui considéré comme le plus efficace qui soit. Et ces messieurs ne m'en voudront pas, je l'espère, si je déclare qu'en maintes occasions, ces tâches sont remplies par les femmes de façon plus efficace qu'auparavant, lorsqu'elles étaient exclusivement un travail d'homme".

ANNONCE

Une Recette au Jus de Citron Enraie Vite les Douleurs Rhumatismales

Si vous souffrez de rhumatisme, d'arthrite ou névrite, essayez cette recette peu coûteuse, chez vous. Procurez-vous un paquet de la Prescription Ru-ex chez votre pharmacien. Mélangez dans une pinte d'eau avec le jus de 4 citrons. C'est facile à préparer et agréable à prendre.

Il suffit ensuite d'en prendre 2 cuillerées à table deux fois par jour. Souvent en moins de 48 heures — parfois en une nuit — on obtient d'excellents résultats. Si vos douleurs ne sont pas vite apaisées et si vous ne vous sentez pas mieux, la Prescription Ru-ex ne vous coûtera rien. Votre argent vous sera remis si vous n'obtenez pas de soulagement. La Prescription Ru-ex est vendue et recommandée par les Pharmacies Leduc, American Drug Stores, Liggett et autres importantes pharmacies.

VOUS ACHETEZ PEU... VOUS OBTENEZ BEAUCOUP !



Achetez 3 onces de Pint-O-Pine, ajoutez du sirop ordinaire, du miel ou du sirop de maïs, édulcorez avec de l'eau et vous aurez 20 onces de cet excellent remède contre la toux—assez pour tout un hiver.

PINT-O'-PINE
Le vieux sirop de famille contre la toux
DANS TOUTES LES PHARMACIES

AVIS aux LOCATAIRES et aux LOCATEURS

Les renseignements suivants s'appliquent aux cas où il existe un bail conclu pour une période d'une année et devant se terminer le 30 avril 1943. Un tel bail est d'usage courant dans la Province de Québec. Si vous désirez vous renseigner au sujet d'autres baux, écrivez au Bureau Régional des Loyers, 84 ouest, rue Notre-Dame, à Montréal, ou 71, rue St-Pierre, à Québec.

Question :—*Si un locataire, après réception d'un avis de quitter les lieux de la part du locateur indiquant qu'il a besoin du logement pour son occupation personnelle et contenant l'engagement de l'habiter pendant au moins un an, a raison de croire que le locateur le trompe, que doit-il faire?*

Réponse :—Un locataire n'est pas obligé de donner suite à un tel avis donné après le premier février car, d'après les règlements un locateur doit donner un avis de quitter les lieux d'au moins trois mois avant l'expiration du bail.

Si cependant, l'avis de quitter les lieux a été reçu par le locataire avant le premier février et si le locataire désire s'assurer de la bonne foi du locateur, il doit faire parvenir à son locateur sous pli recommandé un avis de renouvellement dans la forme suivante:

Date.....

A (nom et adresse du locateur):
Vous êtes avisé qu'à l'expiration de mon bail pour les lieux situés à.....
j'ai l'intention de renouveler le bail à $.....
par mois, soit le loyer maximum légal pour ces lieux, pour une autre période de un an.

.....
Locataire.

Cet avis de renouvellement doit être donné dans les quinze jours de l'avis de quitter les lieux.

Si un locateur ayant reçu un avis de renouvellement persiste à revendiquer le logement comme résidence personnelle à compter du premier mai, il doit dans les quinze jours de l'avis de renouvellement du locataire présenter une requête devant les tribunaux civils afin d'obtenir possession des lieux. Dans un tel cas il est préférable de s'assurer les services d'un avocat.

Si le locateur ne présente pas une requête à la cour pour possession ou si, l'ayant présentée, la cour après délibération rejette la requête, le bail du locataire se renouvelle pour une autre année à compter du premier mai.

DIVISION DES LOYERS

LA COMMISSION DES PRIX ET DU COMMERCE EN TEMPS DE GUERRE

WP-3-A.L.F

VOUS SERIEZ SURPRIS DE VOIR

Le TRAVAIL DE GUERRE qui se fait dans les ateliers de la Dominion Rubber

Il est vrai qu'il y a une crise du caoutchouc, et cependant nous sommes plus occupés que jamais à la DOMINION RUBBER.

Si vous pouviez visiter nos huit usines—toutes affectées à un travail essentiel de guerre—vous comprendriez pourquoi notre production bat maintenant tous ses records antérieurs.

Vous verriez des milliers de travailleurs de guerre à l'oeuvre, produisant de vastes quantités de matériel pour les armées de terre, de mer et de l'air.

Vous seriez heureux de découvrir que la plupart de ce matériel est destiné aux théâtres de guerre dans le monde entier.

Vous pourriez voir la production de nombreux articles que la DOMINION RUBBER ne fabrique pas en temps normal.

Des chenilles pour tanks, nécessitant l'usinage et l'assemblage de milliers de tonnes de pièces d'acier—et aussi les roues qui servent au fonctionnement de ces chenilles.

L'huile d'aniline, essentielle aux explosifs—et d'autres substances chimiques pour la transformation du caoutchouc naturel et du caoutchouc synthétique.

Des réservoirs à essence du type à étanchéité automatique pour avions de combat—scientifiquement conçus pour prévenir la perte d'essence quand le réservoir est percé par les balles de l'ennemi.

Des articles nécessaires à la défense contre la guerre chimique, tels que vêtements et masques contre les gaz.

Radeaux pneumatiques et vestons de sauvetage pour sauver la vie des braves aviateurs forcés de descendre en mer.

Feutre de munitions, filtres de masques à gaz et autres produits de feutre requis pour nos forces armées.

Chaussures de genres spéciaux pour les forces armées—et vêtements imperméables faits de succédanés synthétiques du caoutchouc.

Caoutchouc récupéré—on en produit des millions de livres pour les besoins essentiels.

La DOMINION RUBBER sert en même temps le front intérieur en fournissant des pneus, des chambres à air, des courroies, des boyaux et autre matériel pour accélérer la production de guerre du Canada.

"Un nom qu'il vaut la peine de se rappeler"

DOMINION RUBBER COMPANY LIMITED

AUX É.-U.: UNITED STATES RUBBER COMPANY

PARMI LES AUTRES PRODUITS FABRIQUÉS POUR LA VICTOIRE IL Y A:
pneus et chambres à air pour avions et véhicules de combat vvv Couvercles d'empennage de bombes vvv Boyau d'incendie et boyau "à l'épreuve des balles" vvv Articles de caoutchouc pour les hôpitaux vvv Pièces de radio et pièces spéciales en plastique pour tanks et avions vvv Courroies et parquetages conducteurs d'électricité statique, machinerie spéciale et nombre d'autres produits requis pour la guerre.

LE DÉTROIT SE RAPPROCHE DU BOSTON–CHICAGO ANNULE À NEW-YORK

Le Détroit triomphe à Toronto, 3-2

Les Wings comptent leurs points à la première période — Orlando-Stewart.

Toronto, 5. — (P.C.) — Les Red Wings de Détroit sont demeurés en deuxième position dans la Ligue Nationale de hockey hier soir en triomphant des Maple Leafs de Toronto par le score de 3 à 2 devant près de 12,000 amateurs.

Les Wings ont enregistré leurs trois points à la première période. Les Leafs ont tenté d'exécuter un ralliement à plusieurs reprises par la suite mais le mieux qu'ils ont été capables de faire a été de scorer une fois dans la deuxième et une autre fois dans la troisième.

Cully Simon, Harry Watson et Eddie Wares ont été les compteurs du Détroit. Les Leafs ont été complètement déclassés à la première période ne lançant que trois fois seulement sur Johnny Mowers.

Pour la première fois depuis le 7 novembre Jimmy Orlando, joueur de défense du Détroit, a fait son apparition sur la glace locale.

Jusqu'à hier soir Orlando ne pouvait pas jouer à Toronto et Gaye Stewart ne pouvait pas jouer à Détroit. On se rappelle que ces deux joueurs en sont venus aux coups au début de novembre. Avant le match d'hier ils se sont serré la main.

Orlando a dû quitter la partie à la deuxième période, étant blessé à la cheville.

Levy luttera au S.-Jacques

Le plus lourd lutteur au monde opposé à Delamarre pour lundi

Un match décisif aura lieu lundi prochain entre Arthur Legrand et Harry Madison au marché S.-Jacques. Ce combat aura lieu en finale au programme préparé par le matchmaker Eddie Quinn. Il sera de deux chutes sur trois et limité à une heure et demie. La dernière fois qu'ils se sont rencontrés Harry Madison et Arthur Legrand ont fourni un combat sensationnel. Legrand avait toute la figure en sang quand il descendit de l'arène et la fin de cette rencontre qui constituait le "spécial" au programme de lundi dernier fut un combat de rue qui avait plutôt l'aspect d'une boucherie. Ils n'en avaient pourtant que pour trente minutes dans cette rencontre. Lundi prochain le match sera de deux dans trois et sur la distance de 90 minutes.

Ray Lamontagne organisateur de grands matches au S.-Jacques est content de pouvoir présenter une telle finale, mais le match semi-final est encore une attraction de premier intérêt. Martin "Blimp" Levy le gros lutteur américain de 625 livres a signé un contrat avec lui et il sera l'un des figurants dans ce match de trente minutes ou d'une chute rencontrant pour la circonstance l'homme surnommé le plus fort au monde, Victor Delamarre l'hercule du Lac Bouchette. Delamarre se fait fort de manipuler à son goût la masse de chair et d'os qu'est Martin Levy.

Delamarre est reconnu comme l'homme le plus fort du monde de la lutte et Levy comme le plus lourd pachyderme actuellement à l'oeuvre sur le matelas. La finale entre Arthur Legrand et Madison fait présager une autre échauffourée sanglante. Legrand et Madison ont fait un "no-contest" lundi dernier et tous les deux sont impatients de régler leurs comptes.

Un match spécial de trente minutes ou d'une chute opposera le rusé lutteur ukrainien Sam Chuck à Willie Bourque. Il y aura deux préliminaires de 20 minutes chacune ou d'une chute comme suit : George Brown vs Young Sonnenberg et, la première au programme Bill O'Brien vs Cyclone Lecavalier.

Ligue Dépression

Voici la liste des meilleurs compteurs de la Ligue de hockey Dépression :

	P.	A.	T.	Pu.
Martin, Comm.	8	6	14	0
Newell, Grads	8	6	14	0
Trahan, Hobos	7	7	14	4
Lareau, Grads	4	10	14	2
Dussault, J., Hobos	4	10	14	4
Tremblay, Comm.	7	5	12	8
Richer, Grads	7	4	11	0
Laviolette, Hobos	6	5	11	10
Dussault, R., Hobos	5	6	11	0
Décarie, J.J., Sages	7	3	10	14
Asselin, P., Grads	8	5	10	0
Sullivan, G., Sages	5	5	10	2
Lefebvre, Comm.	4	6	10	2
Brouillet, Sages	3	7	10	2

SALLE DELORIMIER
RUE ONTARIO, COIN DELORIMIER
LUTTE CE SOIR
DENNIS WHITE
vs
Jacques Trudeau
POUR LE CHAMPIONNAT DU MONDE A 170 LIVRES
4 autres rencontres 4
Réservation: AM. 4943

ÉPARGNEZ 15¢ chaque fois que vous achetez des LAMES DE RASOIR
Raser-vous à perfection avec les Lames PAL en acier mince, repassées au cuir. Epargnez 15c par paquet. Aiguisées avec précision et micro-acérées.
5 POUR 10¢
PAL
REPASSÉES AU CUIR

Excellent cerbère



GORDIE BELL, gardien de buts des Bisons de Buffalo, qui a enregistré son huitième blanchissage de la saison hier soir quand son club a vaincu les Reds de Providence par 2-0.

Tellino sera l'adversaire de Gosselin

Les deux boxeurs se rencontreront dans la semi-finale de mercredi prochain.

Ray "Tops" Tellino, poids plume de Sudbury, qui s'est battu à des endroits tels que Detroit, Buffalo, Rochester, Toronto et New York sera l'obstacle que Camille Gosselin devra franchir sur son passage pour continuer sa série de victoires.

Tellino a en effet été mis sous contrat par le promoteur Max Alper pour rencontrer Gosselin mercredi soir prochain dans la semi-finale de la séance au marché Saint-Jacques.

La finale de ce programme opposera, on le sait, Dave Vlau et Willie Shanks dans le dernier match du tournoi des poids moyens.

Tellino vient ici avec une excellente réputation. Il a pratiqué dans nos gymnases et il a fait telle figure que déjà on se demande dans certains cercles si Gosselin n'a pas commis une erreur en acceptant le combat.

Tellino refusa tout d'abord l'offre du promoteur sous prétexte que la rencontre est une semi-finale mais plus tard il a accepté sur la promesse d'Alper de le mettre plus tard en finale s'il réussit à vaincre Gosselin de façon décisive.

Le promoteur Alper a aussi conclu une préliminaire de six rondes entre Gerry Coursol, le brillant protégé de 16 ans de Maurice Foreman et Léo Méthot.

Marcel Côté, qui a livré une si belle lutte à Johnny Tousignant il y a une couple de semaines, figurera également au programme de mercredi prochain et rencontrera Yvan Côté dans un autre six rondes.

Le promoteur a déclaré qu'il avait tenté d'organiser un nouveau match entre Fournier et Tousignant mais que ce dernier avait refusé.

Dominique Lapensée sera aussi au programme mais on ne sait pas encore contre quel adversaire il se battra.

Joutes de hockey

HIER SOIR

LIGUE NATIONALE

Détroit 3, Toronto 2.
Chicago 1, Rangers 1.

LIGUE AMERICAINE

Pittsburgh 2, Indianapolis 2.
Buffalo 2, Providence 0.
Hershey 5, Cleveland 3.

LIGUE DEFENSE NATIONALE

Aviation 6, McGill 5.

AUJOURD'HUI

LIGUE SENIOR

C.A.R.C. vs Cornwall.

LIGUE DEFENSE NATINALE

Marine vs Armée de Huntingdon.

MONT-ROYAL JUNIOR

St-George vs Mont-Royal.
Points vs Idéal.
St-Dominique vs Lachine.

LIGUE NATIONALE

	J.	G.	P.	N.	P.	C.	Pts
Boston	38	20	12	6	146	129	46
Détroit	35	16	9	10	116	85	42
Toronto	34	16	12	5	164	108	37
Chicago	34	12	11	11	112	113	25
Canadien	34	11	15	8	114	126	20
Rangers	35	7	22	6	105	176	20

LIGUE AMERICAINE

	J.	G.	P.	N.	P.	C.	Pts
Hershey	39	24	7	8	150	108	56
Buffalo	39	21	12	6	127	86	48
Pittsburgh	41	20	18	3	129	139	43
Indianapolis	41	18	19	4	143	124	40
Providence	40	18	20	2	149	158	38
Cleveland	40	16	19	5	144	140	37
Washington	37	9	22	6	112	160	24

LIGUE SENIOR

	J.	G.	P.	N.	P.	C.	Pts
Cornwall	28	17	5	4	134	81	38
Québec	28	14	11	3	122	103	31
C. A. R. C.	26	12	10	3	102	109	29
Ottawa	28	12	13	3	122	109	27
Armée	28	11	13	4	111	137	26
Royal	28	9	16	5	97	130	23

LIGUE DEFENSE NATIONALE

	J.	G.	P.	N.	P.	C.	Pts
Aviation	10	6	3	1	50	37	13
McGill	10	5	5	0	41	41	10
Marine	9	4	3	2	40	32	10
Huntingdon A.	9	2	6	1	32	51	5

MONT-ROYAL JUNIOR

	J.	G.	P.	N.	P.	C.	Pts
Mont Royal	7	7	0	0	40	9	14
Wing Wheelers	7	5	2	0	36	19	10
Lachine	7	4	3	1	33	14	9
Pte S.-Charles	8	3	3	0	36	22	6
S.-George	7	3	3	2	19	19	6
S.-Dominique	7	1	6	0	12	55	2
Idéal	7	0	6	1	10	32	1



LE NATIONAL

Lors du congrès de Sherbrooke, le club de raquetteurs Le National était représenté par 43 membres et fut félicité pour sa belle tenue sur la parade, pour son corps de clairons ainsi que pour ses coureurs qui ont remporté six premiers prix.

La participation au congrès fut organisée en l'honneur des fêtes J.-D. Legault et ce fut un franc succès.

Les deux champions Jacques Marchildon et Mlle Jaqueline Lagacé, sous la direction du jeune entraîneur Jean-Claude Barbeau, donnèrent les résultats suivants : 100 vgs, 1er, Jacques Marchildon; 200 vgs, 1er, Jacques Marchildon; 400 vgs, 1er, Jacques Marchildon; 100 vgs (avec obstacles), 1er, Jacques Marchildon; 100 vgs dames, 1ère, Mlle Jacqueline Lagacé; 60 vgs dames, 1ère, Mlle Jacqueline Lagacé.

Le capitaine René Léveillé fut chaleureusement félicité pour sa maîtrise sur les parades.

Dimanche, le 7 février, tous les membres sont convoqués en costumes, ainsi que le corps de clairons pour 1 h. 15 à la Palestre, à l'occasion de la marche des dames pour le trophée J.-D. Legault. Tous les clubs de raquetteurs sont invités à se joindre à cette fête et à faire concourir leurs dames et leurs juniors.

Le Chicago fait match nul de 1-1

Les Rangers affichent une meilleure tenue. — Earl Seibert se signale.

New-York, 5. (PA) — Les Black Hawks de Chicago ont annulé avec les Rangers de New-York par 1 à 1 ici hier soir devant 11,211 spectateurs. C'était la 14e partie consécutive des Rangers sans victoire dans la Ligue Nationale.

Le club new yorkais, battu par 10-1 la dernière fois qu'il a rencontré le Chicago, a affiché une meilleure tenue au cours du match qui a été généralement rapide.

L'un des principaux faits saillants de la soirée a été les 17 minutes de punition que Red Mitchell, joueur de défense du Chicago, a reçues d'un seul coup. Il a attrapé une punition mineure pour avoir bousculé Phil Watson, des Rangers et comme il a blessé ce dernier à un oeil il a reçu une punition majeure. De plus il s'est vu décerner une punition de dix minutes pour mauvaise conduite.

Bryan Hextall a manqué un lancer de punition. Bert Gardiner, gardien de buts des Hawks, a accompli un bel arrêt.

Lynn Patrick, des Rangers, a enregistré le premier point de la partie au cours de la deuxième période. Doug. Bentley a égalisé le score vers le milieu du dernier engagement.

Earl Seibert a joué avec brio sur la défense du Chicago.

Perron reste en 1ère place

Il a une avance de dix points en tête des compteurs de la Ligue Junior.

Andy Perron, du Canadien, a pratiquement décroché le championnat des compteurs de la Ligue Junior de hockey cette semaine alors qu'il a pris une avance de dix points sur son plus proche adversaire, Joe Petit, également du Bleu Blanc Rouge.

Tommy Gorman, gérant d'affaires du Canadien, de la Ligue Nationale, est d'avis que Perron et Petit, de même que Tod Campeau, feraient très belle figure dans les rangs professionnels.

Perron a obtenu 37 points en 17 parties, ce qui constitue un impressionnant record.

Bernie Lauzon du Canadien, Don McQueston du Royal, Rick Weatherly du Verdun, et Gaston Bourgie du Concordia sont parmi les premiers compteurs. Maurice Lavigne, du Verdun, est toujours considéré comme le meilleur gardien de buts du circuit du président Lloyd McGowan.

Lorsque le Royal jouera contre le Canadien dans la première partie d'un programme double demain soir à l'Aréna de Saint-Laurent, la première position de la Ligue Junior sera en jeu.

Le Tricolore est en quête d'un neuvième triomphe consécutif sous la direction de Danny Laurin.

Nellie Podolski et Fred Gibbon, du Royal, en seront à leurs débuts à Saint-Laurent.

Le Verdun, qui joue du très beau hockey à l'heure actuelle, disputera la victoire au Concordia dans la deuxième partie de la soirée.

Les aviateurs gagnent, 6 à 5

Les Spitfires du C.A.R.C. ont défait le McGill par 6-5 dans une joute régulière de la Ligue de hockey de la Défense Nationale disputée hier soir à Lachine.

Herman Gruhn et Jimmy Hunter ont participé à cinq des points des aviateurs.

AVIATION 6 — McGILL 5

McGill		C.A.R.C.
Ritchie	Buts	Gagnon
Ward	Défenses	Fleet
Farmer		Giroux
MacDonald	Centre	Planche
Blair	Ailes	Emberg
Costigan		Gruhn

Substituts du McGill: Little, Hale, Lockwood, Humphries, Willis.
Substituts du C.A.R.C.: Mullins, Harnott, Hunter, Miller, McCallum.
Arbitres: Mallinson et Murray.

Première période

1—McGill: Blair (MacDonald) . . . 11.40
Punitions: Giroux, McCallum.

Deuxième période

2—C.A.R.C.: Gruhn . . . 5.55
3—McGill: Farmer (Blair) . . . 1.30
4—C.A.R.C.: Hunter (Mullins) . . . 5.50
5—C.A.R.C.: Hunter (Miller, Mullins) 8.25
6—McGill: Farmer (Hale, Lockwood) 11.40
Aucune punition.

Troisième période

7—McGill: Farmer (Ward) . . . 2.14
8—C.A.R.C.: Gruhn (Fleet, Planche) . . 3.35
9—C.A.R.C.: Miller (Harnett, Hunter) 5.35
10—C.A.R.C.: Gruhn . . . 10.00
11—McGill: Lockwood (Hale, MacDonald) . . . 12.40
Punition: Planche.

Ligue Dominion Glass

Le Time Office, de la Ligue de quilles Dominion Glass, a affiché une belle tenue en déclassant le Packing Room en trois parties consécutives. Jean-Paul Dame roula 152 et 370 pour Time Office. Pour Packing Room, Louis Thibeault fut le meilleur avec 161 et 419.

L'Office a subi une défaite de quatre points contre le Yard. Chez ce dernier Chamberland roula 326 pour le Yard et Jack Thompson joua 165 et 392 pour l'Office.

Le Machine Shop a continué sa marche victorieuse en prenant 2 parties et le total sur l'A.C.L. Lucien Giroulard roula 141 et 390. — Pour A.C.L. Renaud Benoit joua 153 et 434.

Le Quality Control a dû baisser pavillon devant le Factory. Marius Rouleau roula 165 et 390 pour Factory et pour l'équipe perdante Armend Emard roula 342.

Les vedettes dans la section féminine furent Mlles L. Messier avec 113 et 306; R. Moses 121 et 300; P. Tanguay 113 et 281; A. Trémoulès 113 et 278; S. Gref 274; L. Choquette 264; M. Blondeau 260.

Classement:	G.	P.	Pts	Total
Office	28	24	38	31,166
Quality Control	28	23	37	31,734
Machine Shop	28	23	35	31,858
Factory	26	25	35	31,151
Packing Room	24	25	33	31,489
A. C. L.	24	27	31	31,107
Time Office	24	27	31	31,064
Yard	23	28	31	30,103

Lundi le 8 février à 7 h. 45 p.m., le programme sera le suivant: Yard vs Factory, 1-2; Office vs Quality Control, 3-4; Time Office vs A. C. L., 5-6; Packing Room vs Machine Shop, 7-8.

Future étoile

Dallas, Tex., 5. (P.A.) — Tom Hamilton, un joueur de premier-but, de six pieds et trois pouces et pesant 218 livres, est considéré dans les cercles locaux comme une future étoile de baseball. Il n'a que 18 ans et joue au baseball depuis l'âge de 5 ans.

Une puissante ligne d'attaque du Boston



Voici la ligne que les joueurs du Canadien se proposent de surveiller de près demain soir lorsqu'ils rencontreront le Boston au Forum. C'est le trio le plus effectif des meneurs de la Ligue Nationale. De gauche à droite: BUZZ BOLL, BILL COWLEY, le meilleur compteur du circuit et ART. JACKSON.

Avec nos amateurs

Norman Dawe, président de la Quebec Amateur Hockey Association, nous a déclaré en apprenant la mort de Frank Calder, hier: "M. Calder était un homme utile au hockey et ses conseils, qui ont aidé à rapprocher les amateurs et les professionnels, étaient très recherchés"... De son côté, Frank Sargent, président de la C.A.H.A. a dit: "Ce fut avec le plus grand regret que j'ai appris la mort subite de Frank Calder... Les officiers et les membres de l'Association ont toujours respecté M. Calder et l'ont toujours considéré comme un gentleman dans sa vie privée et dans sa vie publique"...

Le Cornwall, leader de la Ligue Sénior de hockey du Québec, recevra la visite du club du Corps d'aviation royal canadien ce soir... A l'heure actuelle le Cornwall a encore sept parties à jouer et pour s'assurer la première position il lui faudra gagner quatre joutes...

Les aviateurs ont encore huit parties à jouer, tandis que le Québec en a six, tout comme Ottawa... Le club de l'Armée de Montréal en a cinq et le Royal quatre... Dimanche après-midi au Forum, le club de l'Armée de Montréal recevra les Commandos et le Royal jouera contre le C.A.R.C.... Le Cornwall visitera les As de Québec... L'équipe de Paul Haynes a demandé des arbitres neutres pour diriger les deux joutes qu'elle aura à disputer aux Commandos en fin de semaine...

Le docteur A.-W. Mitchell, représentera la Quebec Amateur Hockey Association aux funérailles de Frank Calder demain après-midi . . . Richard Brayley, secrétaire-trésorier de la Ligue Junior de hockey, est un grand enthousiaste du jeu de crosse . . . Il a déjà commencé son travail d'organisation en vue de la prochaine saison...

Trente joueurs du Royal sont actuellement dans les forces armées et leurs noms seront placés sur un tableau d'honneur dans la chambre du club de Frank Carlin... Le tableau d'honneur de la Q.A.H.A. est maintenant complété... Norman Woolley, G. Brown et C. Roach du Lachine, de la Ligue Mont-Royal Junior, s'enrôleraient bientôt dans le C.A.R.C... Le Royal Sénior aurait l'intention de faire l'acquisition de L. Kennedy, des Matelots de Port Colborne, de la S.O.H.A.

Il ne reste plus que quatre programmes doubles à jouer dans la Ligue de hockey Montréal Intermédiaire . . . La semaine prochaine, le circuit du président Bob LeBel présentera quatre parties, deux dimanche après-midi et deux autres jeudi soir, à l'Aréna de Lachine . . . Les séries de détail débuteront le 21 février . . .

Sport à Sherbrooke

(Du correspondant de la PRESSE)

Sherbrooke. — Les militaires du camp lord Sherbrooke, dans une partie très serrée, ont annulé par 4 à 4 avec les Indiens de Sherbrooke, après une période supplémentaire, Harry Allen a conduit l'attaque pour les Indiens en comptant deux des points de son club. Emile Giroux et Planche ont compté chacun une fois. Pour les militaires, les vedettes ont été Boileau, Tarte, Guérin et David, qui ont compté chacun un point.

—Le club de Coaticook a triomphé du club Indépendant, de Magog, au score de 7 à 1, dans une partie d'exhibition.

—Les Paper Makers, de Windsor Mills, ont triomphé des Indiens de Sherbrooke, par 4 à 3, à l'aréna de Windsor Mills, dans une partie mouvementée. C'est la première victoire du Windsor Mills sur le Sherbrooke cette saison.

Dans la ligue Juvénile de Sherbrooke et district, le club Trois-Etoiles a remporté une victoire de 3 à 1 contre le Quartier Ouest.

Les parties éliminatoires de cette ligue commenceront la semaine prochaine.

Le tennis sur table continue de jouir d'une grande vogue chez les principaux clubs de Sherbrooke.

Voici les résultats des dernières rencontres entre les diverses équipes:

Tuque-Rouge vs Mont-Plaisant — Eddy Loomis, Mt-Plaisant, défait M. Allaire, T.-R. 21-4, 21-13. Paul Biron, Mt-Plaisant, défait P. Desdéoaux, T.-R., 21-19, 21-19. Jack Dauncey, Mt-Plaisant, défait G. Choquette T.-R., 21-19, 16-21, 21-17. C. Faucher, Mt-Plaisant, gagne par défaut. M. L'Espérance, Mt-Plaisant, gagne par défaut. Faucher et L'Espérance, Mt-Plaisant, défont Choquette et Desdéoaux, T.-R., 21-15, 21-14. Mont-Plaisant gagne le match par le score de 6-0.

R.C.A.F. vs Hillcrest — Leo Haber, R.C.A.F., défait Dan Heilig, Hillcrest, 21-19, 21-15. Ben Linds, R.C.A.F., défait M. Math, Hillcrest, 21-19, 21-11. John Buckell, R.C.A.F., défait Bill Veilleux, Hillcrest, 21-18, 21-19. A. Renaud Hillcrest, gagne par défaut. H. Mooney, Hillcrest, gagne par défaut. Haber et Linds, R.C.A.F., défont Heilig et Veilleux, Hillcrest, 21-17, 21-5. R.C.A.F. gagne le match par le score de 4-3.

Y'men vs Club Social — D. Johnston, Y'men, défait A. Nadeau, Club Social, 21-16, 21-9. C. Bishop, Y'men, défait R. Crépeau, Club Social, 21-13, 17-21, 21-18. M. Courtois, Y'Men, défait J. Lagassé, Club Social, 21-9, 21-16. P. Brazeau, Club Social, défait Jeff Wilson, Y'Men, 21-16, 22-20. H. Pye Y'Men, défait A. Turmel, Club Social, 21-16, 21-21. Johnston et Bishop, Y'Men, défont Crépeau et Lagassé, Club Social, 24-22, 17-21, 21-16. Y'Men gagne le match par le score de 5-1.

Classement officiel à date:—

	J.	G.	P.	M.
R.C.A.F.	46	32	16	.687
Elks	42	24	18	.571
Mont-Plaisant	46	27	21	.582
Hillcrest	48	26	22	.541
Club Social	48	20	28	.416
Y'Men	48	19	29	.395
Tuque-Rouge	42	12	29	.310

Les funérailles de Frank Calder auront lieu demain

Les funérailles de Frank Calder, président de la Ligue Nationale de hockey, qui est décédé subitement hier, auront lieu demain après-midi à 2 h. 30 à la cathédrale Christ Church.

Le corps est exposé au salon William Wray, rue Université, où il restera jusqu'à demain midi.

On a annoncé au cours de la soirée d'hier que Art Ross et les Bruins de Boston assisteront aux funérailles, de même que Dick Irvin et les joueurs du Canadien.

Les têtes dirigeantes de chaque club de la Ligue Nationale seront présentes: Lester Patrick, des Rangers de New-York; le major McLaughlin, des Black Hawks de Chicago, James Norris, fils, des Red Wings de Détroit, et le major E.-W. Bickle et Frank Selke, des Maple Leafs de Toronto.

Red Dutton, président intérimaire dde la N.H.L., représentera l'American de Brooklyn.

Le sénateur Donat Raymond, D.-C. Coleman, Wm. Northey, Kenneth Dawes, Frank-B. Common, T.-P. Gorman, Arthur Cayford et Cliff Butler représenteront la Canadian Arena Company.

Piché en tête des compteurs

L'étoile du Cherrier a une marge de huit points sur Georges Plamondon.

Phil Piché et Georges Plamondon, du Cherrier Recreation Club, sont aujourd'hui les deux meilleurs compteurs de la Ligue de hockey Montréal Intermédiaire. Piché a un total de 31 points, soit huit de plus que son co-équipier.

Leroux, du Lachine, et Jean-Louis Bourcier, du Montreal Locomotive, sont ex-aequo en troisième position avec chacun seize points.

Dimanche après-midi à l'Aréna de Lachine le circuit du président Bob LeBel présentera un programme régulier. Les Silver Bullets de Verdun feront la lutte au Cherrier dans la première partie, cependant que le Montreal Locomotive en viendra aux prises avec l'équipe des Sourds-Muets dans le second match.

Voici la liste des meilleurs compteurs:

	B.	A.	P.
Piché, Cherrier	10	21	31
G. Plamondon, Cherrier	18	5	23
Leroux, Lachine	6	10	16
J.-L. Bourcier, Loco	5	11	16
Sloan, Lachine	9	6	15
C. Bourcier, Loco	7	8	15
Letarte, Cherrier	5	9	14
Boisvert, Cherrier	3	11	14
Mercier, Cherrier	7	6	13
Morin, Lachine	8	4	12
St.-Pierre, Silver Bullets	6	5	11
Thériault, Lachine	5	5	10
Latour, Silver Bullets	3	5	10

Autre succès de Gordie Bell

(P.C.) — Les Bisons de Buffalo, qui occupent la deuxième position dans la Ligue Américaine de hockey, n'ont fait aucun gain sur les Bears de Hershey, mais Gordie Bell, leur sensationnel gardien de buts, a enregistré son huitième blanchissage de la saison.

En effet, le Buffalo a défait les Reds de Providence par 2-0, tandis que les Bears ont vaincu les Barons de Cleveland par 9 à 3. Dans une autre partie, les clubs Indianapolis et Pittsburghg ont annulé, 2-2.

Bill Summerhill et Carl Smith ont été les compteurs des Bisons.

Aucune partie n'est au programme de ce soir, mais trois seront disputées demain soir. Indianapolis jouera à Cleveland, Hersney à Pittsburgh et Buffalo à Baltimore contre le Washington.

Ligue Canadienne

Le président Léo Vaillancourt a laissé savoir que M. Pierre Thériault, gérant du Boutis, qui a suspendu pour une partie de même que Delomasso pour deux parties pour avoir pris une part active à une bataille contre le S.-Jean le 28 janvier.

Voici la position des clubs:

Longueuil	6	5	1	0	20	11	10
S.-Jean	7	3	4	0	22	26	6
Boutis	5	2	3	1	18	14	5
C. de C.	5	2	3	1	14	17	5

Les meilleurs compteurs:

Bellemarre, Longueuil	3	4	9
Ste-Marie, Longueuil	2	7	9
Préfontaine, Longueuil	6	3	9
Lespérance, S.-Jean	3	6	9
Pouliot, C. de C.	3	6	9
Devoy, C. de C.	3	5	8
Dufort, C. de C.	4	4	8
David, Longueuil	6	2	8
Poirier, Longueuil	1	6	7
Malville, Longueuil	2	5	7
Depatie, Boutis	3	4	7
Monette, S.-Jean	4	3	7
Feloquin, S.-Jean	3	4	7
Durette, Boutis	4	2	6
Perron, Boutis	1	4	5
Champoux, Boutis	1	4	5
Vézina, St-Jean	3	2	5
Savaria, Longueuil	3	2	5
Bréard, Longueuil	2	3	5

Le Ligue présente un programme double chaque jeudi soir à 8 h. 30.

Ile Bizard gagne

Mercredi soir dernier le club de hockey Ile Bizard recevait le club J.A.C. de Ste-Geneviève sur sa patinoire. Après une joute assez dure, le club local a triomphé par 4-0.

Le club Ile Bizard lance un défi à tous les clubs de hockey amateur qui désireraient lui rendre visite, ou être visités par ce dernier.

Inf.: Ile Bizard 308.

Beau Jack vs Zivic

New-York, 5. — Beau Jack, reconnu comme champion poids-léger du monde, sera favori à 11 pour 5 lorsqu'il montera dans l'arène contre Fritzie Zivic, ce soir au Madison Square Garden. Le combat de dix rondes ne sera pas pour le titre. On s'attend qu'une foule de 18,000 personnes apportera des recettes de $60,000 au combat.

Ligue Nationale

CHICAGO 1 — RANGERS 1

Chicago		Rangers
Gardiner	Buts	Beveridge
Seibert	Défenses	Goldup
Tuten		Heller
Thoms	Centre	Watson
M. Bentley	Ailes	Hextall
D. Bentley		Patrick

Substituts du Chicago: Hamill, Purpur, Allen, March, Mitchell, Wiebe, Dahlstrom, Carse.
Substituts des Rangers: Pike, Mancuso, Kirkpatrick, Warwick, Smith, Cameron, Shack, Myles.
Arbitre: Mel Harwood; juges des lignes Dom Baolio et Sam Babcock.

Première période

Aucun point.
Punition: Watson.

Deuxième période

1—Rangers: Patrick (Hextall, Watson) . . . 3.26
Punitions : Gardiner, Watson, Mitchell (2), Goldup, Warwick, Hamill.

Troisième période

2—Chicago: D. Bentley (Mitchell, Thoms) . . . 12.14
Punition: Seibert.

DETROIT 3 — TORONTO 2

Détroit		Toronto
Mowers	Buts	Broda
Simon	Défenses	Hamilton
Stewart		Pratt
Grosso	Centre	Dearco
Abel	Ailes	Davidson
Wares		Hill

Substituts du Détroit: Bruneteau, Howe, Liscombe, Watson, Douglas, Carveth, Motter, Orlando.
Substituts du Toronto: Jones, Copp, Taylor, Schriner, Carr, Stewart, Polle, McLean.
Arbitre: Norm Lamport; juges des lignes: Bert McCaffrey et Red Horner.

Première période

1—Détroit: Siman (Liscombe) . . . 3.00
2—Détroit: Watson (Carveth, Douglas) . . . 13.40
3—Détroit: Wares (Douglas) . . . 18.11
Punition: McLean.

Deuxième période

4—Toronto: Stewart (Polle, Hamilton) . . . 9.55
Punitions: Davidson, Simon, Abel, Watson, Pratt.

Troisième période

5—Toronto: Carr (Taylor, Schriner) . . . 3.00
Punition: Jack Stewart.

Ligue de quilles S.-Denis

Les dernières vedettes du 18ième programme furent V. DiLallo qui fous un total de 470 et E. Purdie une partie simple de 187.

PURDIE

V. DiLallo	162	126	172	470
R. Chartrand	137	109	126	372
R. Vézina	132	177	131	440
L. Cyr	113	154	167	434
B. Purdie	107	140	187	434
	651	716	786	2150

COUSINEAU

J. Wilkinson	142	138	176	456
R. Racette	96	127	126	349
G. Bergeron	89	129	118	336
W. Gingras	125	154	160	439
P. Cousineau	152	150	157	448
	604	697	737	2028

Le Purdie gagne 4 points.

MORIN

P. Jacques	92	135	177	404
R. Thériault	103	110	135	357
A. Beauchesne	125	160	146	431
V. Séguin	129	134	138	401
A. Morin	140	144	182	466
	589	692	778	2059

BAIGNE

R. Pelletier	120	157	140	417
J. Corbeil	180	155	108	443
J. Paquette	119	145	99	363
L. Corbeil	136	138	98	372
M. Baigné	136	153	196	485
	691	746	911	3050

Le Morin gagne 2 points.
Le Baigné 2 points.

Boston — Sammy Fuller, 141½, Boston, a vaincu Joe Torres, 143½, New-York. (10)

Fall River, Mass. — Tony Costa, 130, Woonsocket, R.I., a défait Johnny Cockfield, 130, Fall River. (10)

Festival sportif du collège Laval

C'est dimanche, 7 prochain, qu'aura lieu le festival sportif du Collège Laval de Saint-Vincent-de-Paul. Les préparatifs battent leur plein et tout indique que les organisateurs obtiendront un franc succès.

Des murs de neige hauts de 10 pieds, crénelés, décorés, agrémentés de colossales tours angulaires et d'une arche triomphale en guise de porte, encerclent l'immense patinoire.

Selon la tradition, le Laval Sr., se mesurera avec le Polytechnique. La qualité des deux équipes promet une joute ardente, courtoise et loyale.

La fête s'ouvrira à 1 h. 30, par des courses variées. Des artistes de renom sont au programme, pour les autres attractions: patinage de fantaisie, équilibre, acrobatie, etc.

Le Canadien surveillera Hollett de près demain

C'est le joueur du Boston qui a donné le plus de fil à retordre aux locaux cette année. — Le Bleu Blanc Rouge sera au grand complet. — Cowley au poste.

Il n'y avait pas de glace hier au Forum, de sorte que l'instructeur Dick Irvin a passé une partie de la journée à un nouveau genre d'entraînement. Dès qu'il apercevait un de ses joueurs, il criait: 'Surveillez Hollett".

On ne sait si sa nouvelle stratégie fonctionnera avec succès demain soir lorsque Flash Hollett et les Bruins de Boston disputeront la victoire au Canadien dans la première des deux parties que ces deux clubs doivent jouer en fin de semaine.

Hollett a été une véritable épine pour le Canadien cette saison. Irvin prétend qu'il a été cause de trois des quatre victoires remportées par le Boston sur son club cette année. Si Bill Cowley est le joueur qui bat tous les

ROBERT DÉFEND SON TITRE DANS UNE RUDE RENCONTRE AU FORUM

Yvon Robert bat O'Mahony; Vadnais débute avec brio

Plusieurs intéressants matches de lutte disputés au Forum. — Larry Moquin défait "Sliding" Billy Hanson dans une superbe exhibition.

Yvon Robert a défendu avec succès hier soir contre Danno O'Mahony son titre de champion du monde des lutteurs poids-lourd. Une foule de plus de 6,500 amateurs de lutte a fait une enthousiaste démonstration au vainqueur. Robert a perdu la première chute à l'ancien champion du monde au bout de 15 minutes et 40 secondes mais il a pris les deux autres. Il s'assura la seconde au moyen d'une série de flying mares et de coups d'arpin en 2 minutes et 20 secondes au deuxième engagement.

Il prit la chute décisive après 7 minutes et 10 secondes au 3e engagement après avoir arrêté soudainement O'Mahony avec un terrible coup d'avant-bras juste au moment où Danno semblait devoir prendre cette chute avec son fouet célèbre.

Robert a battu O'Mahony en donnant une exhibition magistrale de ses capacités; cette victoire fut soulignée par de vifs applaudissements.

Le match fut disputé avec des sautes de caractères et d'humeur. Robert fut rude par moments, surtout à la fin avant de prendre la chute décisive avec son fameux ciseau coupé de bras.

Un rude combat

Le match fut mené rondement; les deux adversaires s'en tinrent d'abord aux règlements du code mais O'Mahony commit sûrement une erreur en voulant appliquer un véritable étranglement et les choses se gâtèrent par la suite. Robert essaya lui-même d'appliquer un étranglement à O'Mahony au début de la 3e période de temps. Il manqua son coup dans cette manoeuvre et il eut vite recours à son ciseau japonais de bras après que l'Irlandais eut manqué lui-même son "irish whip".

Au premier engagement, O'Mahony avait pris la première chute du match en se servant de son fouet. Robert avait tenté de descendre son vieux rival avec un solide coup porté, la main ouverte, au creux de l'estomac mais O'Mahony avait manoeuvré pour éviter la force du coup et quelques secondes plus tard c'est le fouet de Danno qui avait raison du champion.

O'Mahony fut plus heureux au deuxième engagement avec son "irish whip". Robert manquant son étranglement fut renversé et il prit sa chute après avoir encaissé trois fouets de Danno.

La victoire de Robert fut extrêmement populaire mais pas plus que celle de Larry Moquin sur Sliding Billy Hansen de Salt Lake City en 21 minutes et 55 secondes, pas plus que les débuts extraordinaires de l'Ange du Québec, André Vadnais découvert par Lucien Riopel, instruit dans l'art de la lutte par Emile Maupas et présenté hier soir aux 6500 amateurs par le matchmaker Eddie Quinn.

Moquin battit son agile et habile adversaire en donnant ici la meilleure exhibition qu'il ait fournie encore aux amateurs de lutte. Moquin fait de mieux en mieux à chacune de ses apparitions dans l'arène. Il a fait preuve hier soir d'un jugement solide et d'une tête bien organisée qui ne s'enfle ni ne se perd dans les incidents inattendus d'un match. Moquin a de l'étoffe. Il lutte bien, se défend admirablement, attaque avec adresse et jugement, fait preuve d'une remarquable endurance, cogne au bon moment.

Moquin gagna lorsque Hanson, pour s'en débarrasser, le lança par-dessus les cordages et tomba par-dessus lui en bas de l'arène. Hanson et Moquin s'abîmèrent sur la table des journalistes puis de là sur le parquet. Ils s'étaient visiblement assommés dans leur chute.

L'arbitre Frank Saxon commença de compter les secondes et Moquin put se relever le premier; il arriva dans l'arène alors que l'officiel en était rendu à sa 8e seconde. Hanson ne reprit ses sens que quelques secondes plus tard et l'arbitre avait fini de compter les secondes quand il remonta dans l'arène.

André Vadnais n'est pas un lutteur scientifique mais c'est un homme fort très souple doué physiquement de moyens extraordinaires pour faire un lutteur de renom à tout événement plus intéressant que Maurice Tillet. Il est meilleur lutteur déjà que Tillet l'était quand il nous fut présenté à ses débuts en Amérique du nord.

Brillants débuts

Vadnais a fait une bouchée de son adversaire d'hier Les Ryan qu'il envoya promener dans tous les coins de l'arène.

Physiquement extraordinaire

Ayant des bras démesurément longs et des mains qui ressemblent à une paire de gros jambons, Vadnais n'a qu'à appliquer à son adversaire une claque solide pour l'écraser au tapis. C'est de cette manière qu'il s'est défendu contre Ryan qui avait adopté contre lui les vrafes tactiques du bad man. Les Ryan s'aperçut qu'il n'avait pas un bonhomme de paille devant lui. Il tenta de lui appliquer le drop-kick, une manoeuvre où il est passé maître et c'est lui qui fut ébranlé par le choc. Il tomba sur le plancher et Vadnais ne broncha pas du tout. Emile Maupas, le vieux maître-lutteur qui était dans le coin du jeune débutant devait s'amuser énormément à ces brillants débuts de son protégé.

Vadnais a fort impressionné la foule des amateurs et aujourd'hui on doit admettre qu'il a de l'étoffe pour aller loin s'il reste encore pendant quelque temps sous la tutelle d'un bon professeur. Moquin a fait des progrès étonnants depuis quelques mois. Vadnais devrait aller aussi vite que lui et il est physiquement doué de qualités qu'on ne retrouve pas chez les autres. Sa force est phénoménale. On le croit plus fort que Tillet, Westenberg ou Joe Cox.

Vadnais prit sa chute en se laissant choir sur son adversaire après l'avoir lancé un peu partout dans l'arène.

DeValteau annule avec Valois

Dans le premier match de la soirée Joe DeValteau fit match nul avec Frank Valois. Les deux lutteurs locaux donnèrent une magnifique exhibition dans cette rencontre ayant le dessus à tour de rôle. DeValteau parut plus fort que son adversaire par moments mais les ralliements de Valois étaient quelque chose de sensationnel et ses coups de savate électrisèrent la foule par moments.

Somme toute ce fut une soirée magnifique. Plusieurs centaines d'amateurs se sont rendus au Forum presque uniquement pour voir les débuts d'André Vadnais dans l'arène de lutte. Ils n'ont pas dû être désappointés car ces débuts furent ce qu'on a vu de mieux encore chez nos athlètes professionnels depuis longtemps.

Voici les résultats des matches et les poids des athlètes:

Yvon Robert, 228, défait Danno O'Mahony, 226, deux chutes de trois (O'Mahony, 15.40 minutes, Robert, 2.20 et 7.10 minutes).

Larry Moquin, 222, défait Billy Hanson, 227, une chute 21.55 minutes.

André Vadnais, 258, défait Les Ryan, 231, une chute, 10.15 minutes.

Frank Valois, 220, et Jos DeValteau, 221, annulent, 30 minutes.



Pour une barbe économique, vite faite, sans irriter la peau employez

la CRÈME à BARBE Gillette

● Le fruit d'années de recherches, la nouvelle crème à barbe Gillette donne rapidement une mousse riche, à fines bulles, qui ne sèche pas—qui vous permet de vous raser plus rapidement—qui laisse la peau reposée et rafraîchie. Faite au Canada avec les meilleurs ingrédients. Demandez à votre marchand la crème à barbe Gillette ultra-rapide. Le gros tube économique de 3 onces, seulement 33¢

Fabriquée par The Gillette Safety Razor Co. of Canada Limited

Donnez-vous le luxe d'une barbe TOUT GILLETTE

Ligue Junior

Voici la liste des meilleurs compteurs de la Ligue Junior de hockey:

	B.	A.	Pts
Perron, Canadien	20	17	37
Petit, Canadien	12	15	27
Campeau, Canadien	8	17	25
Lauzon, Canadien	11	13	24
McQuesten, Royal	14	8	22
Weatherly, Verdun	9	12	21
Bourque, Concordia	12	8	20
O'Connor, Royal	12	7	19
Denis, Concordia	11	8	19
Gardner, Verdun	9	10	19
Miller, Royal	5	13	18
Hurley, Royal	10	8	18
Tetzlaff, Verdun	7	8	15
Donaldson, Canadien	9	5	14
Lilley, Royal	3	8	11
Buchanan, Royal	7	5	12
Richardson, Royal	7	5	12
E. Lariviere, Verdun	7	4	11
Mann, Canadien	5	5	10
Heron, Canadien	4	6	10
Langlois, Concordia	2	8	10

Festival des Anciens de S.-François-Xavier

C'est dimanche prochain que les anciens de Saint-François-Xavier donneront leur festival sportif. De magnifiques attractions sauront intéresser les invités. Quelques numéros comme les suivants: "images de guerre" — "épreuve des chars d'assaut canadien" — "Polo homobile" — "Homme sans chaise" — "Ballon pardu" — "Partie de hockey entre l'ancien club de 1921, club où jouait Armand Mondou, écolier, et le club actuel de l'Académie", seront pour tous d'agréables surprises. Donc Anciens de Saint-François-Xavier, tous à l'Académie dimanche à deux heures p.m. Les dames seront admises.

Contrats à la poste

Philadelphie, 5. (P.A.) — Connie Mack, gérant de 80 ans des Athlétiques de Philadelphie, a commencé à mettre à la poste les contrats de 1943 pour ses joueurs. Tous les boni seront éliminés l'été prochain.

NOTES de SPORT

Retour de Trosky

Cleveland, 5. (P.A.)—Hal Trosky, premier-but des Indiens de Cleveland qui a abandonné le baseball à la fin de la saison 1941 à cause d'un mal de tête continuel, tenterait un retour dans le sport le printemps prochain.

Meeting contremandé

San Francisco, 5 (BUP) — William-P. Kyne, gérant général de la piste de courses de Bay Meadows, a annoncé aujourd'hui que le meeting de 50 jours qui devait commencer le 20 février a été contremandé.

Armstrong sous contrat

Los Angeles, 5. (P.A.) — Henry Armstrong a signé deux contrats pour des combats de dix rondes hier. Il rencontrera Tippy Larkin, de Garfield, N.J., le 10 mars à San Francisco et Jimmy Garrison, à Oakland, Calif., à une date qui sera fixée plus tard.

Handicap Nouvelle-Orléans

New-York, 5. (BUP) — Le handicap Nouvelle-Orléans d'une valeur de $25,000 sera couru à Crescent City, Nouvelle-Orléans, le 27 février. Whirlaway prendra part à cette épreuve.

Beazley confiant

Miami Beach, Flo., 5. (BUP) — Johnny Beazley, 24 ans, lanceur des Cardinaux de S.-Louis, a dit hier soir qu'il a l'intention de continuer sa carrière de joueur de baseball une fois la guerre terminée.

Activités suspendues

Kansas City, 5. (P.A.)—Les propriétaires et les représentants de la Western Association, un des plus anciens circuits de baseball de classe C des Etats-Unis, ont décidé de suspendre leurs activités pour la durée de la guerre.

Mauriello vs Bivins

New York, 5. (B.U.P.) — Tamu Mauriello, de New York, et Jimmy Bivins, de Cleveland, se battront dans un combat de dix rondes le 12 mars au Madison Square Garden. Bivins a vaincu Mauriello à Cleveland en septembre dernier.

Sportsman décédé

Kitchener, Ont., 5. (P.C.)—Gordon-H. Good, 48 ans, bien connu dans les cercles de golf, de curling et de badminton en Ontario, est décédé ici hier.

Exposition de bâtons

Chicago, 5. (P.A.)—Ces huit dernières années, Robert-F. Zeddies, de Chicago, a fait la collection de 1,000 bâtons de golf rares et anciens et il les placera au Musée pour les montrer aux amateurs de ce sport.

Réunion intime

Toronto, 5. (P.C.) — Vingt-deux joueurs et officiers du club de hockey Sault Ste-Marie qui a décroché la Coupe Allan en 1924 se réuniront en fin de semaine ici. Ils seront les hôtes de George McNamara, de Toronto.

Mlle Langdon à l'honneur.

Mlle Joan Langdon, nageuse de Vancouver, s'est vu décerner cette semaine le Rose Bowl de la Women's Amateur Athletic Frederation of Canada. Elle a été reconnue comme la femme-athlète la plus remarquable de 1942.

Le club Chicoutimi établit un record

(Du correspondant de la PRESSE)

Chicoutimi. — Le club de hockey Chicoutimi, sous la direction du Dr Gustave Gauthier, de Chicoutimi, est en train d'établir un record sans précédent dans l'histoire du hockey régional. En effet, le Chicoutimi, qui a déjà joué dix parties, n'en a pas encore perdu une seule et vient de remporter huit victoires consécutives après avoir annulé à 2 à 3 contre les Aviateurs, lors de la deuxième partie. Il va sans dire que le Chicoutimi tient facilement la tête de la ligue avec 18 points tandis que l'Aluminum, qui vient en deuxième position, suit avec 11 points seulement. Le Chicoutimi est donc grand favori pour remporter le championnat de la région du Saguenay et représentera probablement le district de Chicoutimi dans les éliminatoires de la C.A.H.A. On croit que le Chicoutimi figurera avantageusement dans ces éliminatoires si on considère la brillante victoire qu'il a remportée à Chicoutimi lors d'une exhibition contre les Militaires de la Ligue Maritime de Québec.

Au cours de ses dix parties, le Chicoutimi a compté 90 points, un autre record intéressant et on n'a compté que 25 points contre le jeune Lapointe, l'habile cerbère des champions. Le Chicoutimi a enregistré les deux seuls blanchissages de la ligue, soit contre les Aviateurs par 8 à 0 et contre les Militaires par 17 à 0.

Dans la Ligue Chicoutimi-Baie-des-Ha-Ha, on a compté 213 points en 20 parties, ce qui fait plus de 10 points en moyenne par joute.

Le club de l'Aluminum suit en seconde position avec 10 parties jouées, dont 5 victoires et 4 défaites et une partie nulle. L'Aluminum a compté 46 points et on a compté 41 contre eux. L'Aluminum compte 11 points tandis que les Aviateurs, qui sont en troisième position, comptent 10 points mais avec 9 parties jouées seulement.

Les Fusiliers, qui détiennent la dernière position depuis le début de la saison, n'ont pas remporté une seule victoire en 11 parties. Ils ont compté 26 points tandis qu'on leur en comptait 115; c'est un record d'une autre façon.

On s'attend à ce que les trois premières équipes se fassent une lutte très serrée dans le détail. Voici la position des clubs à date.

	J.	G.	P.	N.	P.P.	P.C.	Pts
Chicoutimi	10	9	0	1	94	25	19
Aluminum	10	5	4	1	46	41	11
R.C.A.F.	9	4	3	2	43	26	10
Militaires	11	0	11	0	26	115	0

Ski à Sherbrooke

(Du correspondant de la PRESSE)

Sherbrooke, 4. — Guy Croteau et Alan Mooney ont été les deux principales vedettes des concours de slalom et de descente qui viennent d'être disputés au club Hillcrest. Croteau s'est classé 1er dans la descente et second dans le slalom, tandis que Mooney est arrivé 1er dans le slalom et 3e dans la descente. Voici les résultats des divers tournois:

SLALOM — Classe "A"

	Temps
1—Alan Mooney	76.3
2—Gerry Croteau	81.1
3—Erich Schiller	87.3
3—Douglas Gallinger	87.3
4—Clayton Conley	92.3
5—Marcel Darche	105.0

Classe "B"

1—Harold Mooney	48.1
2—Erich Marquardt	54.2
3—J.-A. Lusignan	58.0
4—Jack Dauncey	79.3
5—Paul Beaulieu	92.2

DESCENTE — Classe "A"

1—Gerry Croteau	1.23
2—Erich Schiller	1.28
3—Alan Mooney	1.34
4—Marcel Darche	1.41
5—Clayton Conley	1.45
6—Newton Munkittrick	1.53

Classe "B"

1—E. Marquardt	1.46
2—J.-A. Lusignan	2.00
3—Harold Mooney	2.08
4—Paul Beaulieu	2.13
5—Dr J.-A. Dion	2.26
6—Jack Dauncey	2.45

Philadelphie — Tommy Clark, 186½, Philadelphie, a battu Wally Stark, 180, Minersville (8).

Dans la Ligue de la Défense nationale



Le club du C.E.O.C. de l'université McGill de la Ligue de la Défense nationale compte plusieurs étoiles sur son alignement dont BRUCE CRUTCHFIELD, BUD FARMER et TOMMY HALE (de gauche à droite). CRUTCHFIELD est le plus jeune frère de Nels Crutchfield, dont un accident à Shawinigan a coupé court à la carrière professionnelle dans le hockey avec les Canadiens. Le frère aîné de Bud, le lieutenant Kenny Farmer, actuellement outre-mer, a été une figure proéminente parmi les amateurs de Montréal et il a compté pour beaucoup dans plusieurs championnats du McGill. BUD FARMER est considéré comme l'un des meilleurs joueurs de la Ligue de la Défense nationale. TOMMY HALE, un vieux de la vieille dans la ligue, y a connu les succès les plus éclatants.

Les raquetteurs à Trois-Rivières

(Spécial à la PRESSE)

Trois-Rivières, 4. — Le club Laviolette de Trois-Rivières a annoncé cet avant-midi que le congrès national de la raquette aura lieu ici le dimanche, 21 février. La majorité des clubs de l'Est du Canada seront représentés de même que plusieurs clubs américains.

Les organisateurs s'attendent à un grand succès.

Madison est vainqueur

Il bat Ali Aliba dans la rencontre principale au marché S.-Jacques.

Plusieurs centaines de personnes se sont vu refuser l'entrée de la salle du marché Saint-Jacques, hier soir, alors qu'une salle combis a été témoin du programme de lutte présenté par la direction sportive du stade Exchange.

Le rude Harry Madison est sorti vainqueur de sa rencontre avec le turc Ali Aliba prennant deux chutes sur trois. Il s'est assuré la première en moins de 15 minutes; Ali Aliba fut déclaré vainqueur de la deuxième en 10 minutes. Finalement ce dernier a succombé aux rudes élans de Madison. Temps 5 minutes.

Le sergent Jean Pusie fut présenté à l'assistance et fut longuement applaudi, car c'était la première fois qu'on le voyait revêtu de l'uniforme militaire.

Le plus gros lutteur au monde, Martin "Blimp" Levy, a disposé de ses trois adversaires dans le temps suivant: Jack Larouche, 4 minutes; John Marchand, 6 minutes et Bob Lortie, 5 minutes. Il s'était engagé à les renverser en moins d'une heure. Très fort Levy affaiblit ses hommes en prenant des prises de corps et il n'a qu'à les envoyer au matelas et les battre par un écrasement général.

Victor Delamarre a encore été sensationnel dans son match d'hier soir et c'est par une prise de tête qu'il a terrassé son adversaire, Al Tucker, en moins de 8 minutes. Arthur Legrand a été présenté à l'assistance et comme il souffrait encore des coups reçus au nez par Harry Madison lundi soir dernier il était incapable de lutter hier soir. "Ce n'est que partie remise", de déclarer Arthur.

Young Sonnenberg et Jacques LaRose ont annulé dans le premier match de la soirée.

Sam Chuck a défait Geo. Loyer en moins de 13 minutes.

Les officiels d'hier étaient Ernest Métivier et Dan Murray.

5e triomphe du club La Mennais

L'école De La Mennais, sous l'habile gérance de M. Pascal, a remporté son 5ième triomphe consécutif en battant l'école S.-François-Xavier au compte de 8-3, au cours d'une partie rude et fertile en punitions. Antoine Desautels et Guy Morin ont compté les buts des vainqueurs, le premier en écrasant quatre buts, et le second, deux. Jacques Beauchamp a affiché une tenue sensationnelle dans ses buts.

Dimanche, le 7 février, l'école De La Mennais rencontrera le collège Jean de Brébeuf à l'occasion de son festival. Cette joute promet d'être contestée, car les deux clubs seront bien balancés pour cette circonstance. A cette occasion, le Rev. Frère Pierre dirigera l'équipe. Voici l'alignement de l'école De La Mennais pour cette joute: buts, Jacques Beauchamp; défenses, U. Barrabé et G. Bachand; 1ère ligne, aile gauche, Jean Nadon; centre, Maurice DeSerres; aile droite, Robert Trottier; 2ième ligne, aile gauche, André Bédard; centre, Jean Filion; aile droite, Pierre Bédard.

Le club invite tous ses supporteurs à assister à cette partie.

Club Fort Richelieu

(Spécial à la PRESSE)

Sorel. — Le club de hockey Fort Richelieu, "Soldat du camp de Sorel" lance un défi à tout club intermédiaire de la province. Sur six parties jouées à date, le Fort Richelieu n'a subi qu'une seule défaite. Les étoiles des joutes ont été R. Côté, J. Malfara et J.-M. Laforest, de même que le gardien de buts A. Lamarre.

Voici les noms des joueurs:

Buts, A. Bellemarre, A. Peacock; défenses, R. Bonneville, J. Charirand, Sgt Marleau, Cpl A. S.-Pierre, G. McRae; attaques, J.-M. Laforest, J. Malfara, R. Côté, G. Ducharme, Cpl. G. Bernard, Lieut. Laurier, R. Biello, L. Lalonde, A. Lalonde, G. Laforest, B. Grégoire; entraîneur, C. S. M., O. Major; capitaine, G. Ducharme; gérant instructeur, R. Latulippe.

Inf. D-641432 pte R. Latulippe, gérant des sports, C.I. (E) A.C. no 45, Sorel.

Johnston réélu

D.-W. Johnston a été réélu président du club de golf Wentworth pour une cinquième année consécutive, lors de l'assemblée annuelle tenue à l'hôtel Windsor.

Paul Lortie défend son titre contre Jean Pusie à S.-Henri

Tous les lutteurs qui sont à l'affiche de ce soir à la salle municipale de Saint-Henri sont des as de l'arène.

Paul Lortie, qui défendra son championnat mondial des poids lourds juniors contre le sergent Jean Pusie, possède une renommée mondiale, ayant visité les principales capitales européennes et remporté des succès autour du monde.

De son côté Pusie est reconnu comme l'athlète No 1 du Canada, ayant brillé dans presque tous les sports et seul son bouillant tempérament l'a empêché d'arriver au sommet de toutes les classes.

Sa rencontre avec Lortie sera de deux dans trois à finir.

Le promoteur Phil. Lalonde a réussi à avoir les services du plus pesant lutteur du monde, 625 livres, Martin "Blimp" Levy. Ce dernier aura comme adversaires Al. Tucker, John Marchand, Paul Gaudette et Jack Larouche.

C'est contre Bob Lortie que l'on verra l'homme fort du Lac Bouchette, Victor Delamarre.

Harry Madison luttera dans la deuxième préliminaire contre le scientifique Mike Demetre.

Sam Chuck en viendra aux prises avec Jacques LaRose dans le premier engagement de la soirée.

Ce sont des matches limités à une chute ou 20 minutes.

Rosenthal à Newark

Newark, N.J., 5, (BUP) — Les Bears de Newark, de la Ligue Internationale, ont cédé aujourd'hui Lloyd Christopher au Kansas City, de l'American Association, en échange de Larry Rosenthal. Tous deux sont des voltigeurs.

Cinq joueurs en 1ère place

Le docteur Jean Martin, de la Chambre des Jeunes, Russell Newell et Edmond Lareau, des Grads, ainsi que Jacques Dussault et Jacques Trahan, des Hobos, se partagent actuellement la tête des compteurs de la Ligue de hockey Dépression, avec un total de 14 points. Newell et Martin dominent le domaine des buts avec huit, et Lareau et Dussault, dans celui des assistances avec chacun dix à leur crédit. Le Dr Martin s'est avéré jusqu'ici le joueur le plus utile à son équipe, étant le seul joueur du circuit du président Bernier à avoir pris part à plus de la moitié des buts de son équipe, se classant ainsi premier compteur avec une équipe de dernière position.

Yves S.-Germain, gardien de buts des Grads, se classe premier dans ce domaine ayant été déjoué le moins souvent par l'adversaire. Pierre Bélanger, des Sages de Laval et Pierre Bourgoin, de la Chambre des Jeunes, ont chacun un blanchissage à leur crédit.

Jean Halde et Jean-Jacques Decarie sont les deux vilains de la Ligue avec 14 minutes chacun passées au pénitencier. Les Sages de Laval sont collectivement l'équipe la plus punie.

Sport à Granby

(Du correspondant de la PRESSE)

Granby — Dimanche après midi à 2 h. 30, à l'Arène de Granby, aura lieu la rencontre impatiemment attendue qui mettra aux prises les détenteurs des trophées Cecil Hart et du sénateur Raymond de la Ligue Interscolastique de Montréal avec l'ARC Inc., de Granby qui n'a pas encore connu la défaite cette saison après neuf parties consécutives.

Le club du Catholic High School de Montréal n'a pas encore, à date, été défait et il mène dans le circuit interscolastique. Dans une récente exhibition, il a défait le club du Collège du Mont St-Louis.

Le C.H.S. compte dans ses rangs le jeune Howie Morenz, fils.

Les neuf gains consécutifs remportés à date par l'ARC Inc., dirigés par l'instructeur Vianney Lalliberté, constituent la preuve évidente de la valeur de l'équipe locale.

Alignements: Catholic High School — Gélineau, Bridel, Tyler, Morenz, Lilley, Morrow, Hodgson, Rogers, Petit, Broad, Lyons.

Arc Inc.-Granby — Ferland, Morrisseau, Déragon, McDonald, Ostiguy, Jarry, Ménard, Cabana, Bernier, DeSerreville, Dubois, Martel, Héberi, Cabana, Héberi.

Samedi après-midi, aura lieu le festival des écoles de Granby. Il promet de surpasser en action ce qui s'est vu dans le passé. L'assistance sera probablement la plus nombreuse encore vue à l'aréna.

Dans le patinage de fantaisie, les amateurs verront cinq artistes du patin et on nous assure qu'ils y auront de l'entrain.

Il y aura trois parties de gourel, dont l'une pour la possession de la coupe de l'échevin Réuni Vachais, emblème du championnat des écoles. Seize numéros sont au programme avec 32 prix en récompense.

A Ste-Anne de la Pérade

(Du correspondant de la PRESSE)

Sainte-Anne de la Pérade. — Plus de 500 amateurs de hockey ont eu l'avantage de voir se dérouler sur la patinoire du collège dimanche dernier une joute mouvementée.

Le club Crimo de La Pérade a rencontré, dans l'après-midi du 31 janvier, une équipe du C.A.R.C. de Québec.

Les joueurs locaux ont triomphé par 5 à 3. Jean-Paul Lafond et Jean-Paul Lanouette des locaux ont fait un travail excellent.

Le C.A.R.C. se propose de prendre une revanche et c'est dimanche le 7 février, sur la même place que se disputera ce nouveau match.

Ligue Américaine

PITTSBURGH, 2 — INDIANAPOLIS, 1

Pittsburgh		Indianapolis
Teno	buts	Perras
Shannon	défense	Jackson
Beasone	défense	Sherritt
Mann	centre	G. Brown
O'Flaherty	aile	Fisher
Hemmerling	aile	A. Brown

Substituts du Pittsburgh—Howard, Mackie, Allen, Currie, Roubell, Schultz, Kelly, Corrigan, Dewey.

Substituts du Indianapolis — Quackenbush, Ross, McAtee, Jennings, Patterson, Thomson, Kilres, Richard, J. Brown.

Arbitres—Lee et Goodman.

Première période

1—Indianapolis—Patterson (McAtee, Jennings) 3.29
Punition—C. Brown, Mann.

Deuxième période

Aucun point.
Punitions—Dewey, Sherritt.

Troisième période

2—Indianapolis—Fisher (C. Brown, A. Brown) 6.33
3—Pittsburgh—Howard (Allen, Currie) 1.42
4—Pittsburgh—Corrigan (Mann, Hemmerling) 7.08
Punitions—Shannon 2 (majeure et match misconduct), Sherritt 2, Corrigan.

Période supplémentaire

Aucun point.
Punitions—Jackson, Hemmerling.

HERSHEY 9 — CLEVELAND 3

HERSHEY. — Buts: Daimore; défenses: Johnson et Moe; centre: Kilres; ailes: Frost et Grabowski; subs.: Lauson, Jenkins, Hergert, Sorrell, O'Neil, Smith, Depew, Daley et Levandowski.

CLEVELAND. — Buts: Cervance; défenses: Foster et Robertson; centre: Cunningham; ailes: Leswick et Locking; subs.: Cook, Matte, Perenz, Bartholome, Trudel, Hergesheimer, Burlington, Horeck, Giroux. Arbitres: McVeigh et Callaghen.

Première période

1—Cleveland—Trudel (Bartholome, Hergesheimer) 5.24
2—Hershey—Jenkins (Hergert) 5.54
Punitions: Moe, Cook.

Deuxième période

3—Hershey—Frost (Kilres, Grabowski) 1.03
4—Cleveland—Hergesheimer (Cunningham) 10.04
5—Hershey—Jenkins (Grabowski, Kilres) 15.54
6—Hershey—Grabowski (Jenkins) 16.22
7—Hershey—Kilres (Lauzon) 17.14
Punitions: Johnson 2.

Troisième période

8—Hershey—Hergert 4.39
9—Hershey—Sorrell (Jenkins) 6.06
10—Hershey—Frost (Kilres) 12.30
11—Hershey—Hergert (O'Neil) 17.06
12—Cleveland—Giroux (Burlington, Cook) 18.53
Punition: Foster.

BUFFALO 2 — PROVIDENCE 0

BUFFALO. — Buts: Bell; défenses: Blake et Beisler; centre: Kaminsky; ailes: Summerhill et Klein; subs.: Allum, Allen, Chapman, Hunt, Lewis, Rinstad, Bennett, Cunningham.

PROVIDENCE. — Buts: Karakas; défenses: Cingbush et Whitelaw; centre: Calladine; ailes: Forsey et Aubuchon; subs.: McDonald, Boothman, Steele, Toupin, Kelly, Ingoldsby, Brown et Ritson.

Bingham et Smith.

Arbitres: Russell et Voss.

Première période

Aucun point.
Punition: Brown.

Deuxième période

1—Buffalo—Summerhill (Kaminski, Klein) 1.40
Aucune punition.

Troisième période

2—Buffalo—Smith (Rinstad, Blake) 8.44
Punitions: Smith, Steele.

Anciens joueurs du Canadien à Laprairie

(Spécial à la PRESSE)

Laprairie, 5 — A trois heures, dimanche après-midi, il y aura une importante joute de hockey qui mettra aux prises deux équipes formées d'anciens as du Canadien sous la direction d'Armand Mondou, et le club Laprairie, de la Ligue Sénior du Parc Lafontaine. Raymond Sanche, gérant du Laprairie, et Armand Mondou, organisateurs de cette joute, annoncent qu'Archie Wilcox sera l'arbitre de la rencontre avec L. Lévesque et A. Roy, arbitres réguliers des joutes de Laprairie, comme assistants.

Armand Mondou est certain d'aligner les anciens Canadiens suivants: Wilfrid Cude, Albert Leduc, Walter Buswell, Aurèle Joliat, Pit Lépine, Léonard Gaudreault, Sylvio Mantha fera un effort pour jouer car le même après-midi, il dirigera le club Concordia à l'Arène S.-Laurent.

Sport à Rimouski

(Du correspondant de la PRESSE)

Rimouski. — L'équipe de hockey du Camp "55" s'est assuré la première position dans la ligue militaire de la région en remportant une nouvelle victoire contre l'équipe de l'Ecole d'aviation de Mont-Joli, dimanche après-midi, à l'aréna. Le compte final fut: Camp "55", 4; Aviation, 2.

L'équipe du Camp "55" n'a encore subi aucune défaite depuis le début de la saison. Par contre il a annulé à deux reprises avec l'équipe de la Réserve qui le suit de près en deuxième position.

Une ligue de quilles pour les fillettes de six à quinze ans a été formée à Matane par Mme Lionel Pineault. Le tournoi se composera de quatre équipes.

A l'inauguration de la ligue, les premières balles ont été lancées par M. l'abbé Adrien Démeules et M. Léon Sirois.

Assemblée annuelle de la Ligue Internationale demain

New-York, 5. (B.U.P.) — La Ligue Internationale de baseball tiendra son assemblée annuelle ici demain pour adopter son calendrier de 154 parties et discuter des problèmes causés par la guerre.

La saison de la ligue s'ouvrira le 22 avril pour se clôturer le 12 septembre.

Les délégués comprendront: Charles-H. Knapp, Jr., et Alphonse Thomas, Baltimore; John Gehm et John-C. Stiglmeier, Buffalo; Horace-C. Stoneham et Charles-A. Stonenam, Jersey City; Hector-R. Racine, Col. Roméo Gauvreau et John McDonald, Montréal; George Weiss et Ray Kennedy, Newark; Oliver French et William O'Connor, Rochester; Clarence-M. Schindler, Leo-T. Miller et Harld-G. Roettger, Syracuse, et Peter-G. Campbell, Toronto.

Le titre de Trudeau en jeu ce soir à la salle Delorimier

Tout est prêt pour le grand match de lutte pour le championnat mondial ce soir à la salle Delorimier.

Jacques Trudeau y défendra son titre contre Dennis White.

"Je comprends que Trudeau gagne la plupart de ses matches par la rudesse. J'ai toujours cherché la loyauté dans mes rencontres, mais ce soir je me ferai justice moi-même si l'officiel ne voit pas les coups contraires aux règlements de la commission".

Voilà ce qu'a déclaré White à un groupe de partisans qui étaient allés le voir dans l'une de ses pratiques.

Cette rencontre étant pour le championnat sera de deux dans trois à finir.

De son côté Henri Dufresne n'est pas satisfait de son adversaire de la semi-finale.

"Non seulement l'on me présente des adversaires de tous les calibres, mais ils sont plus pesants, etc., etc. Tant pis pour eux, ils seront des victimes plus faciles car je suis actuellement à mon meilleur." Déclaration du champion du monde.

Son adversaire de ce soir sera le sergent Eugène Tremblay, qui a fait de si grands et si rapides progrès depuis son premier match à la salle Delorimier il y a quelques semaines.

Les autres numéros à l'affiche seront comme suit:

Spécial, une chute ou trente minutes — Geo. Desparois vs Clément Durocher.

Préliminaires, une chute ou 20 minutes — Emile Dufresne vs Lionel Gosselin, de Québec; Johnny Roy vs Tiger Lewis.

Fête annuelle du C.P.R. Munitions

C'est demain soir à 9 heures, dans la spacieuse salle C.E.O.C., autrefois du Conseil Lafontaine des Chevaliers de Colomb, 480 est Sherbrooke, qu'aura lieu le bal annuel du club de hockey Canadian Pacific Munitions, de la Ligue des industries de guerre.

La musique de Percy Ferguson et ses "Victory Serenaders" saura plaire aux plus difficiles.

Le maître de cérémonies sera Armand Marion.

Une invitation spéciale est lancée à tous les clubs de la Ligue des Industries de guerre ainsi qu'à tous leurs supporteurs de se rendre à cette soirée qui présage un succès incontesté.

5% des recettes seront versées à la Croix Rouge pour venir en aide aux officiers canadiens-français prisonniers de guerre à Dieppe.

Robinson favori

Détroit, 5. (PA) — L'invincible boxeur Ray (Sugar) Robinson est le choix des parieurs à 5 pour 2 qu'il battra Jake La Motta dans un combat de dix rondes ce soir à l'Olympia et qu'il enregistrera ainsi sa 130e victoire consécutive. Plus de 16,000 personnes verront le combat.

Ligue S.-Laurent

Le résultat des parties dans la Ligue S.-Laurent mercredi soir a été le suivant:

Parent 7, Aviation 5.

Continental 3, S.-Laurent 3.

Avec des joueurs tels que Gardner, Arcand et Pilon sur son alignement le Parent est un club très difficile à battre.

Le détail de la Ligue S.-Laurent commencera dimanche soir. Les quatre équipes seront dans le détail. Le premier club de la ligue, S.-Laurent, recevra le Parent, le quatrième. La deuxième partie mettra aux prises le Continental, deuxième, contre Aviation, troisième. Ces deux équipes sont des mieux balancées.



Essayez la Nouvelle Ovaltine Améliorée

Comment vous sentirez-vous demain matin? Vous éveillerez-vous l'oeil clair et reposé par une bonne nuit de sommeil . . . ou non reposé et las de vous être agité et retourné?

Des milliers de personnes boivent maintenant, au coucher, une tasse de la *Nouvelle* Ovaltine *Améli

Immeuble et Construction

L'hôtel Alberta restauré

On projette d'effectuer immédiatement à l'hôtel Alberta, 1059-1063 rue Windsor, les travaux de réparation nécessités par le violent incendie qui dévasta l'établissement au début de janvier.

Au nombre des nouvelles entreprises dans le domaine de la construction domiciliaire on compte celle de M. Irving-S. Baker qui construit en ce moment huit logements, avenue Victoria, près de l'avenue Ridgevale, au coût de $5,000 chaque maison.

Huit logements sont également en construction, rue Lasalle, entre Hochelaga et Rouen, au coût de $18,000. Le constructeur-propriétaire est M. Victor Bernier.

A Verdun, M. Henri Leduc est à construire quatre logements, avenue Manning, au coût de $9,000. Au nombre des nouveaux cottages en voie de construction à Ville LaSalle, on remarque celui que construit M. H. Mallette, 7e avenue, près de la rue Edward, au coût de $3,500.

TRANSACTIONS IMMOBILIERES

Cité d'Outremont

Chemin Côte Ste-Catherine, vague, lot No 28-10. La Cité d'Outremont à Joseph Guidaglio et al. $642.89.—543577.

Avenue Hazelwood, No 40, lot No 36-19-2, terrain 36 x 100 pds. Canadian Tractor Towing Corporation à Dame J.-Philippe Paquette. $8000.00.—543603.

Quartier Delorimier

Rue Papineau, Nos 5072 à 5066, lots Nos 530-588 et 787. Dame Lucien Marceux à Dame veuve Adrien Grimaud. $16,000.00.—543598.

Quartier Notre-Dame-de-Grace

Rue Alexandra, vagues, lots Nos 84-175, 176, terrain 70 x 70 pds. William-E. King à George-I. Payne. $1.—543595.

Quartier Rosemont

3e Avenue, Nos 8215, 8217, lot No Pt 172-837, terrain 22'6" x 78' pds. Emilien Dupont à Léopold Toussaint. $4,900.00.—543599.

Quartier St-Jean

Rue Durocher, vague, lot No 538-371, terrain 2201 pds en sup. La Cité de Montréal à Bruno St-Pierre. $350.00.—543614.

Quartier Villeray

Rue St-Gérard, Nos 8823 à 8827, lots Nos 2629-778, 2629-779-2, terrain 27'6" x 75 pds. Dame veuve Emile Blais à René-C. Brossard. $11,500.00.—543588.

Rue St-André, Nos 8667 à 8671, lot No 490-118, terrain 25 x 70 pds. Patrick Murphy à Rosario Ladouceur. $8350.00.—543607.

1 PROPRIETES A VENDRE

A ACHETEUR sérieux, 418 blvd des Prairies, Laval des Rapides, 2 logis, style espagnol, ultra-moderne, grève, grand terrain, arbres fruitiers, près église, école, fleur voir, possession immédiate, DU. 2943. 1—94-3 R

ADAM, 3 étages, 3 logements, bon placement, LA. 3790. 1—92-3

AHUNTSIC, boulevard Des Ormes, maison rapport, 2 étages, 3 logements brique, balle 40 x 52. CTesc. 7894, pas d'agents. 1—92-3 R

A MAISONNEUVE, maison deux étages, coin rue, cave cimentée, plancher bois dur, système chauffage, 4 logements, 5 et 6 pièces, revenu $1,500.00. Loyer pour acheteur. CLairval 7233. 1—94-3

A 3467 Ontario Est, construction 25 x 110, un magasin, 2 grands logements, meilleure localité d'affaires, rapportant bon revenu, CL. 0691. 1—94-3 R

ANGERS, 9 logements, 4, 5 pièces, HArbour 4024. 1—94-2 R

AUBAINE, 3 logements 4 appartements, 800.00 comptant près Noorduyn, 3,500.00. BY. 2921. 1—R

AUBAINE, petite maison 6 pièces, grand terrain, hangar, garage, libre pour mai. 1892 Blvd Gouin Est, DUpont 3222. 1—

AUBAINE, Lafontaine près Leclair, 2 propriétés 3 étages, 6 logements 6 pièces, AM. 4344. 1—

A VERDUN, pour mai, deux logements modernes 6 appartements loués 1,080.00. Prix 9,000.00. E. Coté, 166 Church, YO. 1865. 1—94-2 R

A VERDUN, 6 logements, gros revenu. Sacrifiera en bas d'évaluation, YOrk 0805. 1—91-6 R

AVONE quelques propriétés avec logement libre pour mai. Hardy. CA 9323. 1—1,2,3,5,7 R

BELLE propriété commerciale au centre des affaires, rue Ste-Catherine Est. Convenable pour hôtel, club ou hôpital privé, 38 chambres à coucher, salle à dîner, cuisine, etc., meublées. Eau courante, ascenseur. Vendre à prix raisonnable et conditions faciles. Pour renseignements s'adresser à M. U. Trahan, 221 St-Jacques O. HA. 7151. 1—5,12,19

BENNETT près Ste-Catherine, 3 étages, 4 logements modernes, système chauffage, garage, prix 12,500.00. S'adresser 3387 Ontario, AMherst 2212. 1—93-3

BORDEAUX 6679, maison neuve, 4 logements, 5 chambres. Visibles samedi, dimanche 2 à 5. 1—94-2

BOULEVARD ST-JOSEPH, 7 logements neufs, moderne, 23,000. Revenu 3,700. HArbour 8060. 1—94-3

BLVD ROSEMONT, 2133, 2 logements, 7 pièces, bons revenus, pas d'agents. Xavier Cantin, Lachenaie, Comté l'Assomption. 1—94-2

BOULEVARD GOUIN EST, maison moderne, huit pièces, garage, grand terrain, DU. 1083. 1—R

BOYER 4687-4697, près Mont-Royal, 2 propriétés, logement occupation mai, 7000.00 chacune, informations Gauthier, PLateau 6898, pas d'agents. 1—93-3

C'EST LE TEMPS de construire, beau terrain à Montréal-Sud, eau, électricité, autobus, tramway, sacrifierai, 42 Ste-Hélène, Montréal-Sud, AMherst 7313; Zone 6169. 1 spéc—92-3 R

CHANCE pour veuve, épicerie et 2 logements modernes, neuf pour 8,500, CAl. 1681. 1—92-3 R

CHEMIN STE-CATHERINE, Duplex neuf, détaché, revenu 2,160.00, Prix 19,500.00. ATL. 0317. 1—93-4 R

CINQUIEME AVENUE, VERDUN

Propriété de 6 plain-pieds près du boulevard Lasalle — peint à neuf — et bon état. Planchers bois dur, bain, réservoirs à eau chaude. Revenu $1,356.00. Prix de vente $10,500.00. Solde, intérêt de 5%.

D. W. OGILVIE & CO., INC.
HA 8261. M. Hawkins, Soir, CR 3811
1—94-2

CONSULTEZ avant d'acheter, Nord ou Rosemont, Hardy, CA. 9323, 7482 Christophe-Colomb. 1—1,2,3,5,7 R

COTTAGE 2 étages, en brique. Aubaine. 1047, rue Ste-Vital, Montréal-Nord. 1—94-2

COTTAGE à St-Lambert face parc neuf, grand terrain, 7 pièces ultra-modernes, foyer, système, garage, parterre, pelouse, arbustes, occupation immédiate. CH. 3138. 1—93-3 R

DELAROCHE au boulevard St-Denis, 1 étage, 6 pièces, cave cimentée, chauffage eau chaude, $3200, avec occupation 1er mai. AM. 4344. 1—

DELISLE, 2 logements, 4 appts, garage. Appelez après 6 hres. WI. 7815. 1—94-2 R

DES CARRIERES, 2 étages, cave, garage. Remarquez bien $1200 comptant, balance sans intérêt, rarement vu mais vrai. BElair 1279. 1—

DEUXIEME AVENUE, Rosemont, dans la paroisse St-Marc, 2 logements, construction, revenu 1,140.00, prix 8,200.00, s'ad. 2887 Ontario, AMherst 2212. 1—93-3

DES CARRIERES, 1901 à 1911, 6 logements, revenu $1224.60. Prix $9000.00. DQ. 3796. 1—94-2

DEUX propriétés 30 pieds de front sur rue Droles près Villeray, pas d'agents. FRontenac 3223 1—93-3 R

GARAGE public Arlein coin Lafontaine 1000 comptant, balance facile, échange. HArbour 9795. 1—93-3

HOLT, ROSEMONT, 5 logements, 30 pieds front, système chauffage, bas, cave cimentée, garage, aubaine. ELwood 7417. 1—R

INCROYABLE mais vrai, Chambord près Laurier, deux beaux 5 pièces, 4,200.00. AMherst 4334. 1—

LAFONTAINE près Bennett, 3 étages, 4 logements modernes, système chauffage, valeur, prix 12,700.00. S'ad. 3857 Ontario. AM. 2212 1—93-4

4 LOGEMENTS rue Marie-Louise, pour règlement de succession. S'adresser à M. Jolicoeur, 8577 Rigard. LAn. 7558. 1—94-2

2 LOGEMENTS, centre de la ville. S'ad. 3427, Bourbonnière. 1—93-3R

LOUIS-HEMON, ultra moderne, revenu 3,448.00 prix 12,000.00, comptant requis 7000.00, bas 8 pièces, libre mai, PL. 4348. 1—94-6 R

MAGNIFIQUE maison neuve de 3 logements, rue De Gaspé, coin Liège, pas chauffé, revenu 1,776.00. Possession immédiate du logement de 6 pièces si l'acheteur le désire. 2 garages privés au sous-sol. DUlard 0746. 1—R

MAISON 6 logements, garage, bien loués. S'adresser PL. 3991, 2637 Grand-Trone. 1—94-3 R

MAISONS neuves modernes 2 étages, 3 logements, bas réservé à l'acheteur 6209, 1ère Ave Rosemont. DO. 3008. 1—94-2 R

MAISON neuve, 2 logements modernes. S'ad. 4 Rene Perron, 5917, 2ème Avenue, Rosemont. TAlon 3742. 1—94-2 R

MAISON un étage, avec terrain voisin, à vendre, parfait ordre. Libre 1er mai. S'ad. 8287 Bordeaux 1—94-2

ORLEANS 1818, 3 étages, 3 logements, logement libre pour acheteur, en parfait ordre. 5500.00. 1—94-2

OUTREMONT, cottage moderne 9 pièces, garage double. CA. 2114. 1—95-8 R

PLUSIEURS propriétés 1 ou 2 étages, 2 ou 3 logements à vendre avec 500, 5000 comptant. Dubois & Grenette, 426 HSanger. DO. 2870. 1—94-3

PRES Mont-Royal, 32 pieds front, 6 logements, bas 6 pièces, fini chêne, cave, chauffage et frigidaire central, garage, rapporte 2,256.00. 4379 Grenier. 1—

PROPRIETE à vendre, 3 grands logements, système chauffage, pour régler succession. S'adresser sur les lieux, M. ou Mme Oscar Martel personnellement, 1808, St-Christophe. 1—93-3R

PROPRIETE 6408 à 6418 Casgrain, près Beaubien, 3 étages, six logements. Prix 38500.00. S'adresser Raoul Lussier, St-Philippe de Laprairie. 1—

ROSEMONT, 3-6 chambres, bas libre mai Soir, PR. 2482. 1—29,5

RUE BERRI 9284 - 86, deux logements six appartements chacun, bas libre pour mai. DUp. 1047. 1—92-4 R

RUE St-Hubert, logement disponible pour mai. Téléphone 8393. 1—94-2 R

RUE PELOQUIN, 9972, maison neuve, 2 logements, 3 appartements, possession immédiate. S'ad. 9972 rue Péloquin, près rue Saurioi. 1—

2025-2033 RUE PAPINEAU, 4 logements, beau site, 4000.00. AMherst 8425. 1—

788-92 RUE BEAUBIEN EST. Belle propriété commerciale, 1 magasin et 1 logement. Revenu: $2800.00 par année. Vendra à prix raisonnable et conditions faciles. Pour renseignements s'adresser à M. U. Trahan, 221 St-Jacques O. HA. 7151. 1—5,12,19

ST-ANDRE, 2 étages, sous-sol, garage, entrée rue Boyer, revenu 884.00, 1,800. CAl. 1581. 1—92-3 R

ST-HUBERT près Liège, deux logements, haut libre pour mai. Hardy. CA 9323. 1—1,2,3,4,7 R

ST-JACQUES près Atwater, grand terrain, 3 étages, offre, succession. HArbour 3911. 1—93-3

ST-VALIER, 4 logements du 4 pièces moderne, prix 8,500. CAl. 2444. 1—92-3

SHERBROOKE OUEST, N.D.G., maison appartement, 11 logis, 2 magasins, chambre bain split, frigidaire, poêles gaz, revenu 5,062.00, prix 41,500.00, comptant 15,500.00 balance hypothèque 3½. DEX. 2582, 7 p.m. 1—93-3 R

SUR 6ième AVENUE, Rosemont, revenu 1740.00. Vendrai 14,000.00. CHerrier 1901 1—94-3

ST-HENRI, 276 Bourget, maison pierre sept logements, bon revenu. 1—94-2

TERREBONNE et Brodeur, 6-7 appartements, revenu, 1,500. 9,500. CAl. 1581. 1—92-3 R

UN ETAGE moderne, soubassement, écurie, kiosque, terrain. 9736 Christophe-Colomb, DUp. 1588. 1—

UN ETAGE, 4 grandes pièces, libre mai, prix évaluation, 5939 Delaroche. 1—93-3

VERDUN : Bannantyne, 4 logis, 5 et 6 pièces, bâtisse 46 x 58, plancher bois franc. Revenu 1,104.00. Aubaine 8,500.00. "Nous voir". Mayer & Gauthier Inc., YOrk 4707, soir YOrk 2933. Baie. 1—R

VERDUN, Propriétés neuves, rues Melrose et Bannantyne, logis libre pour acheteur 1er mai. Prix 6,200 et plus. Dernière chance d'acquérir propriété neuve pour occupation 1er mai prochain. "Nous voir". Mayer & Gauthier Inc., YOrk 4707, soir YOrk 2328, Vachon. 1—R

VERDUN, partie Est, 5 logis, logis du bas de 9 pièces, fini chestnut, système eau chaude, 3 garages, libre à l'acheteur pour le 1er mai. Comptant requis 4,000.00. Avons aussi des deux logis dans partie Ouest avec logis libre au 1er mai. Nous voir. Mayer & Gauthier Inc., YOrk 4707, soir YOrk 2328, Vachon. 1—94-2 R

VERDUN, Quatrième, 6 logis, bonne condition, revenu $1350. Comptant désiré $2,200, balance par versements. Verdun Realties, YOrk 3246. 1—93-2

VILLE ST-LAURENT

Maison neuve, 4 logements chauffés de 4 pièces, solarium, entrée centrale, logements réservés à l'acheteur. BY. 1139. 1—93-4 F R

2 PROPRIETES DEMANDEES

ACHETERAI maison 1 étage, avec occupation 1er mai. AM. 4344. 2—94-2

ACHETERAIS propriété 3 ou 5 logements, quartier résidentiel. Pas d'agent. Confidentiel. Case 390 La Presse. 2—2,5

ACHETERAI maison 1 étage, avec occupation 1er mai. AM. 4344. 2—92-3

AVIS IMPORTANT — Le temps de vendre est quand il y a acheteurs. Qu'avez-vous à offrir? Tous genres propriétés nous intéressent dans tous districts. Consultations gratuites. Boulevard HArbour 3821, FRontenac 7026. 2—375-M,V

AVONE 100,000 à placer nord ou Rosemont, logements résidentiels. Hardy. CA 9323 2—1,2,5,7 R

DESIREZ-VOUS acheter une propriété? Voyez Gratton, 5049A Papineau, AMherst 6215. 2—30-N.O.

J'AI $500 comptant sur propriété, balance bien garantie, détails prix, taxes, hypothèques, pas d'agent. Ecrire Case 389 La Presse. 2—91-6

$6,000.00 pour acheter propriété préférence Verdun ou N.D.G., E. Côté, 166 Church, YO. 1865. 2—94-6 R

$8,000.00 à disposer pour propriétés dans le nord, Aubaine seulement. CA. 9574. 2—92-3 R

3 PROP. CAMPAGNE A VENDRE

LONGUEUIL ANNEXE, Saint-Lambert Annexe, morceau de terre excellent à vendre à raison de 2.00 mensuel. Economie Realty Limited, propriétaire - fondateur, 1448 Saint-Laurent. LA. 6630. 3—90-6

LONGUEUIL, cottage, 6 pièces. Grand terrain. Occupation le 1er mai 1943. Prix: $6,000.00. Campeau & Denis. HA. 7197. 3—92-3

MONTREAL-NORD, 11865 Tanguay, près église, écoles, 1 étage, hangar, garage, poulailler, 3 terrains, $1500. Emile Lebeau, 6 à 9 p.m. BYwater 2558. 3-sp—1,3,4,5

STE-ROSE, 24 Allison, maison d'été 4 pièces, tout meublée, toilette, électricité, grande véranda grillée. Située près de la gare C.P.R et 100 pieds de la rivière, à vendre pour $1500, comptant seulement. Ecrire case 3136 La Presse, donnant votre No de téléphone. 3—77-26

4 PROP. DE CAMP. DEMANDEES

ACHETERAIS cottage et 2 logements, argent comptant: Sault, Ahuntsic, Montréal-Nord. Dr Cartier, 4921 Blvd Gouin E. DU 3804. 4—R

5 TERRES A VENDRE

SWEETSBURG, 200 acres, 110 cultivés, 50 en bois, pâturage pour 75 têtes. Bâtiments, silo 120 tonnes, poulerie pour 100 cochons, grange pour 50 vaches, truck modèle 1938, 2½ tonnes. Moteur et scie ronde, machines aratoires, 20 vaches, 4 chevaux de choix, cochons, poules, $12,500. Comptant 6,500. Notaire Gagnon. HA. 2555. 6—93-3

7 TERRES A LOUER

BONNE terre à louer de 125 arpents, avec bons bâtiments dessus. F. Brisebois, agent des Indiens, Caughnawaga, Québec. Tél. Lachine 1726W. —R

8 TERRES DEMANDEES

ACHETERAIS terre, magasin général, paiera comptant. 263, Ste-Catherine Est, MA. 1887. 8—90-6

10 TERRAINS A VENDRE

LONGUEUIL annexe, St-Lambert annexe, parc Coteau Rouge grands terrains, payable 2.00 par mois. Succession C.-E. Mansseau, 3803 St-Denis. PL. 2090. 10—77-24

ST-LAURENT, Côte Vertu, 125 arpents, A. Isabelle. 10—94-2

TERRAINS à Ste-Rose, près de la gare C.P.R., 200 pieds de la rivière, ayant 33 pieds par 100, site pour construire bungalow, 10c le pied. Ecrire donnant votre No téléphone à Case 3136, La Presse. 10—91-6

18 TERRAINS à vendre ou échanger, situés Pointe-aux-Trembles, prix régulier 200.00, maintenant 65.00 chacun, AMh. 7313. 10—92-4 R

VRAIE aubaine, 485.00 achète terrain (25 x 116), Avenue Delorimier, nord Beaubien. 2141 Des Carrières. 10—

13 A VENDRE OU A ECHANGER

ACHAT, vente échange, prêt argent, affaires rapides. Dalpé Enrg., 5322 Parc. 13—92-3

PLUSIEURS bons échanges, grosse ou petite propriété, pour terre, propriété campagne, commerce, stock marchandises, Paquette, 4702 Fabre. AMherst 4334. 13—94-2

TERRE 10 milles Montréal, échangera propriété, 263 Ste-Catherine Est, suite 15. 13—

14 A VENDRE OU A LOUER

BAIE D'URFEE, à louer ou à vendre, sept cottage brique semi détaché, 7 pièces, à l'année, commodité moderne, bord de l'eau, 10 minutes de la station, 85.00. 20388 Lakeshore Road. 14 spéc.—

16 COTTAGE A VENDRE

10534 CHAMBORD, Ahuntsic, cottage, sanatorium, terrain 50 x 100, peu comptant, prix 4,500. 16—92-3

COTTAGE moderne, 10 pièces, 291 Blvd Monkland, Ville St-Laurent. Possession immédiate, HArbour 4024. 16 spéc.—94-3 R

COTTAGE neuf, Montréal-Nord, 2 minutes des tramways, près de l'eau, 6 pièces, cave cimentée, possession 1er mai, hypothèque 2,000.00. Balance comptant, 2,300.00. 1175 Bleury. 16—93-3R

MARLOWE, N.D.G., cottage moderne, 8 chambres, Garage. Possession 1er mai prochain. Bon marché. Campeau & Denis. HA. 7197. 16—92-3

SAINT-VINCENT, 7 appts, chauffage neuf, moderne. S'adresser propriétaire, 35, Ste-Juliette, St-Vincent de Paul, téléphone 408 16—92-3

VILLE LASALLE, 7 appts, cottage, chauffage central, moderne. S'adresser à 3, 35e Avenue, Ville LaSalle. 16—29,30,5,6

17 ACHAT DE CREANCES

INVESTIGATION légale, pistage, service rapide, confidentiel. Achetons vieux comptes. CH. 6754, 1410 Joliette. 17—92-4

JOIGNEZ notre "Debt Pooling Plan" et effacez vos dettes une fois pour toutes. MArquette 7824 17—93-3

Nous collectons tout
ED. LAREAU
2027 ORLEANS
FA. 1341
17—1,M,V

17A PRETS SUR GAGES

ROSS COMPANY, 83 Craig ouest, prête de l'argent sur diamants, montres, bijouterie, vêtements, verre taillé, argenterie, radios, clavigraphes, fourrures, valises, meubles, tapis, ainsi que d'autres articles de valeur. Fondé depuis 38 ans. 17A—71-N.O.

18 PRETS SUR HYPOTHEQUE

A ABSOLUMENT CONFIDENTIELL, $1,000, à $20,000, premières, deuxièmes hypothèques, ville, campagne. HArbour 3566. 18—90-6

A BONS prêts, première, deuxième hypothèque, 5%. "Canada Finance" FRontenac 5795. 18—2?0-1,M,V

ARGENT, premières, deuxièmes hypothèques. Payent taxes. Raisonnable. Administrateur, 6822 St-Denis. DHOllard 8810. 18—94-2 R

ARGENT: première, seconde hypothèques. Taxes. Spécialité: achetons hypothèques. 525 Champagneur, CR. 9064. 18—93-2 I

HYPOTHEQUES et balances de prix de vente achetés (Prêts de construction) Canadian Persons Loan, 414 St-Jacques ouest. 18—76 N.O.

PREMIERE et deuxième hypothèques. Tous montants. Taux raisonnables. Service rapide. PL. 8383. 18—90-5

1000.00, 1500.00, 2000.00 à 5%, 1ère hypothèque. AMherst 8425. 18—90-24

$1000 à 10,000, 5% Notaire Romuius Lavallée, HArbour 4328. 18—N.O.

19A COLLECTION

ACHETONS comptes, ville et campagne Agence Provinciale, 30 St-Jacques Est HArbour 2494. 19A—88 N.O.

22 PRETS PERSONNELS

PRETS—$20 à $1,000

—AVEC OU SANS CO-SIGNATAIRES
—STRICTEMENT CONFIDENTIELS
—POUR USAGE PERSONNEL
—SERVICE RAPIDE, AMICAL
—GRAND CHOIX DE MODES DE REMBOURSEMENT.

CAMPBELL
FINANCE CORPORATION LIMITED
Fondée en 1927
27 succursales au Canada
1540 Immeuble Sun Life HA. 1122
FACE A L'HOTEL WINDSOR 22—

PRETS
$50 REMBOURSABLES EN 4 MENSUALITES AU COUT DE $2.52 CHEZ
ATLAS THRIFT PLAN
CORPORATION LTD.
4426 rue St-Laurent PL. 6282
377 St-Jacques O. MA. 6181
22—91-4 F

Nous Donnons un Service de
PRETS POUR CAS D'URGENCE
$20 A $500
15 Mois pour Rembourser
LA CIE DES PRETS
ET FINANCE INDUSTRIELLE
Bas de la ville: 132 ouest, rue St-Jacques
Demandez Fred Dawe LA. 0151.
Ouest de la ville: 1610 ouest, Ste-Catherine.
Demandez Laurence Lande. LA. 6181.
Est de la ville: 1411, rue Amherst.
Demandez Edgar Tourangeau. FA. 3557.
22—b

Prêts faciles sur autos
Comptant avancé sur votre auto, entièrement payée ou non. "Votre signature seulement". Chèque le même jour. Industrial Credit Company, 1411 Crescent. BElair 1681.
22—92-22

25 MAGASIN A LOUER

BEAU coin d'école à louer, 196 Jarry, S'adresser DU. 6391. 25—93-2 R

COIN Demontigny St-Christophe, épicerie et boucherie tout guillée, s'ad. FR. 4197. 25—93-3 R

MAGASIN chaussures à louer ou à vendre, bonne clientèle, 1031 MtRoyal Est. 25—93-3 R

MAGASIN chauffé à louer s'adresser 3548 Ontario Est, téléphone FRontenac 1663. 25—94-2

MAGASIN occupé comme restaurant avec logement. 1855 Papineau. 25—R

MAGASIN à louer, place idéale pour barbier ou salon coiffure, FA. 0258. 25—93-3R

MONT-ROYAL 812-814, près St-Hubert. Si désiré logement 6 pièces, au-dessus. AM. 9883. 25—92-3

RESTAURANT avec fixtures complètes, ration Coca-Cola 16 caisses par semaine, rue Laurier près Papineau, très passant. AMh. 3424. 25—92-4 R

6411 ST-HUBERT coin Beaubien, arrêt d'autobus. S'adresser 901 Beaubien est, FA. 0096. 25—94-3 R

2505 ST-JACQUES Ouest, chance épicerie, boucherie, bière, 30 ans, grosses affaires, loyer bas. Nelson, 2501 St-Jacques. 25—94-2

26 MAGASINS DEMANDES

MAGASIN, manufacture pour imprimerie 2,000 à 3,000 pieds. Paiement garanti. Bail 5 ans. AMherst 7958. 26—94-2

33 ENTREPOTS A LOUER

LOCAL pour entrepôt ou manufacture 60 x 40, 5e étage, centre de la ville; aussi restaurant à louer, et autre place pour storage, machine 7 passagers, à vendre. Informations, le soir CRescent 4738. 33—

9000 PIEDS de plancher bien éclairé, en bois dur, en plus, grande cave, le tout en parfait état. Conviendrait pour manufacture ou entrepôt; possession immédiate S'adresser 32 Est, Notre-Dame, entre 9 et 5. LAncaster 5278. 33—85-10

34 ENTREPOTS DEMANDES

5,000 PIEDS carrés de plancher pour entreposage. L'endroit doit être sec. Plat. 1838. 34—91-6 R

42 ESPACE MANUFAC. A LOUER

IMMEUBLE 3 étages, appropriié manufacture, planchers bois dur, bon système chauffage, ascenseur, très bien situé, partie nord de la ville. Loyer avantageux. Ecrire Case 422, "La Presse". 42—94-3 R

47 BUREAUX A LOUER

BUREAU meublé pour partager avec comptable, 284 rue Ste-Catherine Est, chambre 1, usage téléphone, 10.00 par mois. HA. 8321. 47—R

APPARTEMENT chauffé demandé, cinq ou six pièces. Si convenable, paiera loyer d'un an à l'avance. Téléphoner CR. 6223. 52—92-4 R

52 APPARTEMENTS A LOUER

2 APPARTS non meublés, chauffés, éclairés, commodités, très ensoleillés, 8047 des Erables. 52sp—92-3

3 GRANDES pièces, garage, neuf, continuation bail. Faudra acheter ameublement. MA 7182 52—94-2

RUE ST-HUBERT près Ste-Catherine, 1 pièce pour 1 ou 2 messieurs, nouvellement décorée et meublée à neuf. HA. 4495. 52—94-2R

ST-HUBERT 7436, grand appt. chauffé, sortie privée, lavabo, pour 1-2 personnes. Possession immédiate. 52—R

53 APPARTEMENTS DEMANDES

APPT chauffé, occupation immédiate ou mai. DUpont 4784, après 7 heures p.m. 53 spéc.—93-2

2 OU 3 PIECES non meublé, personne seule, immédiatement. AMh. 6611. 53—94-2

54 APPARTEMENTS MEU. A LOUER

4 APPTS modernes, meublés en neuf, 75.00, références. 6982 Louis Hébert. 54—

2 GRANDES pièces chauffées, cuisine, gaz, bien meublées. 4439 Notre-Dame est. 54—94-3 R

PAPINEAU 6600, près Beaubien, appartement meublé, moderne, salon double, cuisinette, bain et douche, occupation immédiate. Concierge. 54—

55 APPART. MEUBLES DEMANDES

PETIT appartement meublé, pas plus de 55.00; occuperait n'importe quand; excellentes références. Ecrivez à 5287 Globert. 55—92-3

56 MAISONS CHAUFFEES A LOUER

A LOUER, 4 pièces modernes, chauffés. Occupation le 1er mai à 622 Gounod. S'adresser 624 Gounod ou DO. 4425 56—94-2R

2435 LAFONTAINE coin Poupart, 4 appts, chauffés. DExter 9830. 56—

57 MAISONS A LOUER

ATTENTION LOCATAIRES

Depuis de nombreuses années nous avez payé loyer et vous êtes encore locataires. Notre plan d'épargnes facile vous permettra de devenir propriétaires rapidement et sans effort. Renseignements sur demande. Corporation de Prêt et Revenu, 934 Est, rue Ste-Catherine. Plateau 1510. 57—93-3 F

ECHANGERAIS 5 apparts chauffés pour 4 non chauffés. FR 1597. 57—R

ECHANGERAIT 5 appts Viauville contre 5 à 7 appts Cartierville, bas, cottage, CL. 2381. 57—94-2

ECHANGERAIS 6 pièces, propres, Ahuntsic pour 8, près Mont-Royal ou St-Hubert. DUpont 2865. 57—

ECHANGERAIS 6 app., 2e, pour 4 app. terminés. CA 6798. 57—

ECHANGERAIS grands 7 pièces, système, St-Stanislas, pour grand 5 ou 6. AMherst 3933. 57—94-2R

ECHANGERAIS 3 ou 4 pièces pour 5 à 7, bas. HArbour 2311. 57—

ECHANGERAIS 4 appts, 3ème pour 5 apts, bas ou deuxième dans paroisse Immaculée, St-Louis Gonzague. 4366 Pullum. 57—93-3

3 GRANDES pièces, garage. Faudra acheter ameublement 875. Loyer 30. MA 7182 57—94-2

JEUNES couples, futurs mariés, 3 appartements modernes, garage, richement meublé. MA 7182. 57—94-2

LOGEMENT et nourriture fournis pour couple sans enfants, homme gardant position extérieure, femme ouvrage général maison privée, salaire. CA. 3502. 57—94-3 R

2 LOGEMENTS de 5 pièces à louer. Bas $45, haut $40. Maison neuve. Visible le dimanche de 1 à 3 h. P.M. 9964 rue Saint-Hubert. 57—

LOGEMENT 4 appts, $15. par mois. Condition, vendrait ménage, $75. comptant. PL. 2857. 57—

PROPRIETAIRE échangerait logis 5 appts dans paroisse St-Stanislas pour duplex dans Côte-des-Neiges, DOllard 0879. 57—

STE-FAMILLE 3516, un bas, 5 chambres chauffées, eau chaude. 57—

VOUS perdez temps chercher logement, 3 pièces, ameublement, garage. Vendre. MA 7182. 57—94-2

58 ON DEMANDE A LOUER

ON DEMANDE
MAISONS PLAIN-PIEDS
CHAMBRES
pour
OUVRIERS DE L'AVIATION
ECRIRE OU TELEPHONER
Service du personnel,
Canadian Propellers Ltd,
5400, rue HOCHELAGA
CL. 7751 LOCAL 66
58—92-6 R.P.

ATTENTION

4 OU 5 APPTS fermés, pour couple sans enfants. Meilleures références. Appelez TAlon 3911. 58—93-3F

ADULTES désirent maison 4 ou 6 appts, bain, ayant bonnes références. Immédiatement ou mai. AMherst 7063. 58—94-2

5 à 7 APPARTEMENTS, bas pour mai, adultes, loyer garanti. HArbour 2311. 58—

4 APPARTEMENTS, chauffés ou non, dans n'importe quelle partie de la ville; sans enfants. Tél. WA. 5817. 58—

5 à 8 APPTS, bas, deuxième, photogravure Journal La Presse. CHerrier 6824. 58—91-6

4 OU 5 APPARTEMENTS, loyer modéré, emploré civique. 4564 Delorimier, CH. 6248. 58—

APPARTEMENT chauffé, 4 pièces, dans Rosemont de préférence. FAlkirk 2236. 58—

3, 4, 5 APPTS, est ou nord de ville, loyer assuré. DOllard 2957. 58—93-3

4 ou 5 APPTS haut Berri Amherst Duluth Rachel, pas d'enfants. Immédiatement ou mai, AMherst 2427, 3986 Montana. 58—94-2

3 ou 4 APPTS dans centre de la ville, deuxième ou troisième étage, pas d'enfants, loyer payé, d'avance. Téléphone CRescent 2491. 58—

4 APPTS, assez modernes, nord, ou échangerais, loyer garanti, CLairval 1623. 58—

4, 5 APPTS chauffés ou non, pour 1er mai ou avant, couple sans enfant, à Ste-Thérèse de Blainville. Tél. Montréal PA 1803, Tél. Ste-Thérèse 253. 58—

4 OU 5 APPARTEMENTS, paiera 2 mois d'avance. CAlumet 3823. 58—

3, 4, 5 appts, couple sans enfants, loyer assuré. Marquette 1867. 58—93-3

3, 4, 5 APPARTEMENTS, chauffés ou non, immédiatement, mai, références, jeune couple sans enfants, décharge armée. FAlkirk 1569. 58—93-3

4, 5 APPARTEMENTS, couple sans enfant. FR 6030. AM 9213 58—93-3

A VERDUN, jeune couple pas d'enfant désire 3 ou 4 appartements. WI. 8853, après 6.00 p.m. FI. 2293. 58—

BAS, 6 pièces, Paroisse St-Jean-Berchmans, St-Marc, St-Barthélémy. Ou à échanger contre un 5c, 6 pièces. 3315 rue St-Zotique. 58—

BAS, avec entrée de cave, sur rue ou coin ruelle. CR. 4797. 58—93-4

BAS, 7 ou 8 pièces, loyer garanti à partir de Mont-Royal au Blvd Rosemont. AMherst 0055. 58—

BONNE réompense pour logis 3-4 pièces centre, acheterais meubles. LA. 1946. 58—

4 OU 5 CHAMBRES pour couple, bonnes références. Tél.: Marquette 9603. 58—93-3

COUPLE sans enfant désire 3 ou 4 pièces, 2ième, 3ième, Est ou Maisonneuve entre 7, 8 heures. CH. 9861. 58—94-3

COUPLE sans enfant désire 3 ou 4 pièces, nord de la ville, 16.00 à 18.00. DUpont 2507, après 4 heures, M. Labrèche. 58—93-3

COUPLE sans enfants, paiera 4 mois d'avance, 4 pièces si possible une fermée. CAlumet 7990. 58—92-3

DE 6 à 8 pièces, 568 Mont-Royal Est, Marquette 0855. 58—93-3

DESIRE 2-3 appts, paiera 2 mois d'avance, pas d'enfant. MA. 1569. 58—92-3

ECHANGERAIS 6 pièces situées rue Berri, neuf près Mont-Royal, pour 7 pièces, AM. 0096. 58—

ECHANGERAIS 4 appartements chauffés pour 3, 4 ou 5 appartements pas chauffés, pour 3, 4 hrs p.m. 7095B St-Denis. 58—94-2

ECHANGERAIS logement 6 pièces pour un de 7 pièces, chauffé ou non dans nord ville. 6993 Chambord. 58—

LOGEMENT demandé, 5 ou 6 appartements chauffés, entre Dorchester et Ontario, de St-Denis à Papineau. Appelez HArbour 9344. 58—

LOGEMENT de 6 pièces contre 4 à échanger, 183 Gounod. 58—93-3

LOGIS chauffé, 6 ou 7 pièces, appt ou duplex, demandé pour le 1er mai, dans Outremont ou Côte des Neiges. Bonnes références, AUantic 8984. 58—94-2

LOGEMENT chauffé ou non demandé, 3 ou 4 appts. CL. 5119. 58—94-3

LOGEMENT 3 ou 4 pièces, jeune couple, entre Sherbrooke, Laurier, Delorimier, St-Denis. PL. 7083. 58—93-3

MAISON demandé, 10 à 15 apparts. Occupation immédiate. Tél. LA 6080. 58—93-3

MAISON, 5 appartements, nord de la ville, après 7 heures. DO. 9194. 58—93-3

MAISONS ouvrières demandées dans ville St-Laurent. Serions aussi intéressés à acheter propriété, pourvu qu'elle soit libre pour le 1er mai. Industrial Glass Works Co. Ltd., Ville St-Laurent. 58—92-14 R

ON DEMANDE à louer petit magasin avec 2 ou 3 pièces en arrière, environs Mont-Royal, St-Hubert, St-Denis, Bélanger. CA. 6563 jour, LA. 6060 soir. 58—94-2

ON DEMANDE 4 à 5 appartements dans le nord de la ville, paiera 15.00 à 18.00. DO. 7126. 58—

ON DEMANDE à louer 3 ou 4 appts chauffés ou non, sans enfant. FR. 9114. 58—92-2

ON demande à louer 5 ou 6 appartements dans le nord de la ville, de préférence un bas. Tél. TAlon 1389. 58—

PAROISSE St-Sacrement, Louis-France, personne âgée désire 4, 5 pièces. AMherst 5527. 58—94-2

PAYERAIS un an d'avance pour 5 à 9 appts avec ou sans garage. Beaudry, Delorimier, Logan, Dorchester, couple sans enfant. FRontenac 5383. 58—91-6

3, 4, 5 pièces chauffées, références immédiatement ou 1er mai. FR. 0741. 58—80-7

5, 6 PIECES, quartier Villeray, paiera d'avance. DO. 9196. 58—

3 OU 4 PIECES, St-Stanislas, St-Pierre Claver, Immaculée. Récompense, 6.00. AMherst 0951. 58—94-3

3 ou 4 PIECES chauffées ou non.

86 FOURRURES VETEMENTS

ATTENTION — Aubaine: Paletots, complets neufs et légèrement usagés; tuxedos à bon marché. Profitez-en. Joffre, 162 Dorchester Ouest, LA. 0613. 86—94-2

AUBAINE, comme neuf, manteau, renard argenté, manteau broadtail gris, 16, 18, valeur extraordinaire. 3873 St-Denis. 86—

AUBAINE : beau manteau rat musqué foncé, moderne, 16 ans, 45.00. DUp. 4842. 86—R

AUBAINES extraordinaires : Grande variété de paletots d'hiver et de complets. Nook Clothiers, 1095 Bleury. 86—4,5,6,11,12,13,18,19,20,25,26,27 R

A VENDRE, paletot en chat sauvage pour homme $149. Syndicat St-Henri, WI. 3151, 3619 Notre-Dame Ouest, 4006 St-Denis, 4032 Ontario Est. 86—90-6

BEAU MANTEAU seal français 40, sacrifiera bon marché. 1675 Wolfe. Après 7 heures. 86—94-3

BEAU manteau chat sauvage, comme neuf. Sacrifiera, 75 Sherbrooke ouest, appt 1. 86—

BEAU manteau castor piqué, grandeur 16, dernier modèle, payé 595.00, sacrifiera 350.00, parfaite condition. Rue Drummond HA 3712. 86—93-2

C'EST LE MEILLEUR TEMPS POUR TOUTES celles qui sont en quête d'aubaines de se rendre au Syndicat St-Henri—120 seulement—superbes manteaux de fourrure d'excellente qualité au prix de $49.50.
Manteau en visconcha (flancs teints par des experts, afin de leur donner l'apparence du neuf).
Hair Seal (teinte vison teint).
Caracul chinois (teinte mouton gris teint).
Syndicat St-Henri, WI. 3151, 3619 Notre-Dame ouest; 4006 St-Denis; 4032 est, Ontario. 86—90-6

MANCHON de renard argenté, manchon vison, comme neuf. 3690 St-Denis. 86—93-3

MANTEAU non réclamé, broadtail, 50.00, mouton 125.00, castor 50.00, grenade seal 1023 Amherst. 86—28,29,30,4,5,6

MANTEAU mouton perse noir, grandeur 16, couleurs 3½, costume printemps 16. 3686 Dandurand. 86—R

MANTEAUX fourrure provenant d'échange. Seal, Mouton, Hudson Seal, Rat musqué, 25.00 et plus. 1473 Amherst. 86—3,5,6

PALETOTS hiver et printemps 36, trois habits, chaussures, cause mortalité, 2162 Amherst. 86—R

PALETOT chat sauvage argenté, casque en vison à vendre; set chesterfield, bas prix. 4838 Western Ave. Westmount. 86—94-3

SPLENDIDE manteau de mouton de Perse pour dame, taille 40-42, bon comme neuf à sacrifice, 5164 ave du Parc. 86—94-3 R

TUXEDO, grandeur 37, 10.00; manteau carcaul noir, grandeur 17 ans, 15.00; fuque seal. Fixture électrique cuivre, pour cages. CA. 8656. 86—94-2 R

VENTE DE MANTEAUX DE FOURRURE A des prix à portés de votre bourse. MANTEAUX DE SEAL (FLANCS). 49.00; BROADTAIL NOIR, 69.00; OPOSSUM, 89.00; LAPIN TEINT, 99.00 ; CHAT SAUVAGE ARGENTE, 129.00, et d'autres réduits de 40% Sterling Fur Co., 4260 rue Wellington, Verdun. 86—92-4 F R

88 EFFETS BUREAUX ET MAGASINS

BALANCES calculatrices, caisses enregistreuses, achetées, vendues, échangées, réparées. Landry Caisses Enregistreuses, coin St-Laurent et Notre-Dame. HArbour 2320 88—9-N.O.

13 BEAUX show-cases modernes, comme neufs, 30 comptant, 12 belles tables, 5.00 chacune; coffre-fort 75.00. Joli vaisseau, bon marché. Abandon des affaires, 258 Ste-Catherine Est. 88—83-7

4 CABINES double restaurant, 3 glacières à liqueurs, moderne, acheiage double. 2413 Ste-Catherine Est, AMherst 7313. 88—R

COFFRES-FORTS usagés et reconstruits, voûtes, coffres à l'épreuve des voleurs, coffres-forts domestiques, tous modèles et dimensions, installations de bureau, garnitures de magasin, etc. à prix d'aubaine. Office Desks Reg'd, 1432 rue St-Laurent. PLateau 9586-9. 88—89-6

DACTYLOGRAPHE Empire No 2 accents français, exactement comme neuf. Bargain. Marquette 5588. 88—

EQUIPEMENT moderne de restaurant à vendre: Fontaine, show-cases, armoires à tabac, cabines, tables, fixtures, assortiment pour sundae, etc. Pour information, voir Edmond Langevin, 78 Elliot, Valleyfield. 88—94-12 R

IMPRIMERIE: 1 presse 11 x 18, 1 presse 7 x 11, 1 tranche 19 pouces, 1 cabinet à caractères, etc. 41 Notre-Dame Est, HA. 3728. 88—94-2

VENDRAI fontaine Booth, registre "National", Milk Shaker, 800.00 pour 250.00 2319 Bélanger. 88—92-3

93 ON DEMANDE A ACHETER

A ACHETEUR, habits d'hommes usagés, fourrure, bijoux, tamerai, longues-vues. Ralph, LAncaster 5640. 93—129-N.O.

A BESOIN réfrigérateur électrique. Particulier. Paiera comptant. Pas vendeurs. PL. 3374. 93—92-3 R

ABER DUPUIS paye plus haut prix ameublements de maison. DUpont 6675. 93—78-N.O.

A BON PRIX. Ameublements de maison et bureau, laveuse, machine à coudre, vêtement, TAlon 5735. 93—90-24

ACHETONS ameublements chambre, salles à diner, studios, machines à coudre, pupitres, coffres-forts. MArquette 5130. Soir, CRescent 8170. 93—309-N.O.

ACHETE sets chambre, meubles de maison, magasin, bureau, laveuses électriques, poêles, moulins à coudre. PLateau 2376, soir, CAlumet 4188. 93—173-L,M,V

ACHETE machines à coudre, laveuses, sets de chambre, à diner, tout ameublement maison et bureau. LA. 7924. 93—12-N.O.

ACHETERAIS balayeuse électrique et polisseur, aussi radio et petit rond électrique, famille privée. AT. 8120. 93—89-6R

ACHETERAIS piano moyen ou petit format et chaufferette à l'huile. Frontenac 0431. 93—

ACHETERAIT bicycle, aussi échangerons Qu'avez-vous. MArq. 3432. 93—94-5 R

ACHETERAIS piano, 100.00 environ, aussi meubles, radio, glacière, Canadien. AM. 8811. 93—94-6 R

ACHETERAIS pour invalide chaise roulante usagée en bonne condition. Case postale 38, 1416 Bleury. 93—94-2

ACHETERAIS piano, 1/4 ¾ ou double, sommier ¾, balayeuse. FR 5167. 93—94-3 R

ACHETONS : Additionneuses, calculateurs, comptomètres, clavigraphes, machines additionner, adressographes, dictaphones, etc. Achat, vente, échange, location, réparation. N. Martineau & Fils, 1019 Bleury. BElair 2318. 93—66-N.O.

ADRESSOGRAPHE, graphotype, calculateurs, comptomètres, machines à additionner, dactylographes. Les plus hauts prix payés. Acme Typewriter, 1217 Bleury. PL. 2523. 93—296-J,V,S

93 ON DEMANDE A ACHETER

A BON PRIX

Meubles toutes sortes: machines à coudre, laveuses, poêles, vêtements. LAncaster 8574. Soir TAlon 6101. 93—92-6 F

APPELEZ LA, 3318

SOIR: DOllard 9259
FRIGIDAIRES, MACHINES A LAVER, A COUDRE, MEUBLES TOUTES SORTES. 93—31-N.O.

DE L'ARGENT POUR DES OBLIGATIONS ?

Payons certainement les meilleurs prix pour meubles de salle à manger, chambre à coucher, à déjeuner, poêles, frigidaires, machines à laver et à coudre, vêtements et fourrures. Main Furniture, HA. 9414; le soir, DOllard 3795. 93—94-6 F

PIANOS

en n'importe quel état ainsi que meubles de ménage de toute sorte. Tafler. HA. 7721 93—93 N.O.

Plus Hauts Prix : MA. 2720

MEUBLES DE TOUTES SORTES, HABITS D'HOMMES, FOURRURES, TAPIS, LAVEUSES, MACHINES A COUDRE, ACCESSOIRES DE PLOMBERIE, ETC. 93—91-6 F

ACCORDEON-PIANO 24 basses, paiera comptant, particulier. PLat. 3507 93—R

AURAIS besoin de Oxydonor double du Dr. Sanché. WEllington 2470. 93—

BOIS de corde dur, sec, en longueurs de 3 ou 4 pieds. Veuillez donner prix f.a.b. wagons de votre gare d'expédition, ainsi que détails, en écrivant à case 420, La Presse. 93—R

FRIGIDAIRE, aussi laveuse électrique, particulier. LAncaster 8574. Soir, TAlon 6101. 93—92-6

FRIGIDAIRE ou glacière ainsi que machines à laver, bicyclettes demandés. DOllard 6843. 93—91-6

FRIGIDAIRE, machine à coudre, paiera comptant. Pas de vendeurs. TA. 5735. Soirs, DO. 8106. 93—94-6

LESSIVEUSE en porcelaine, glacière en métal comptant, pas de vendeurs. TA. 5735. Soirs, DO. 8106. 93—94-6

LES PLUS hauts prix payés pour bains, éviers, tuyaux, raccords, radiateurs, fournaises. Union Plumbing, 34 ouest, rang HArbour 4650. 93—97-L,m,v,s

LIVRES DEMANDES

Nous achetons tous les livres français usagés. CHer. 6193 93—70-36 F R

MACHINE à laver électrique et machine à coudre. Pas de commerçants. Paiera comptant. MArquette 2720. 93—92-6

MEUBLES antiques, vaisselle de porcelaine, argenterie, peintures, verrerie, achetés aux plus hauts prix. S Breitman, 2000 rue Peel. HA. 0379. 93—89-25

DESIRERAIS échanger deux petits moteurs pour moteur machine à coudre. 7418 St-Denis. 93—

MEUBLES de ménage et de bureau, machines à coudre et à laver électriques. Les plus hauts prix payés. HArbour 3660. 93—77-N.O.

MEUBLES de maison et de bureau, installations de magasin. Prix élevés. Ideal PLateau 8230. 93—303-N.O.

PAYONS plus hauts prix pour caisses enregistreuses et machines comptables usagées National Téléphonez LA. 8203 National Cash Register Co., 641 Ouest, Craig 93—N.O.

RADIO moderne. Aussi mobilier studio. Vente privée, pas d'agents. DOllard 6843. 93—93-4

SABLEUSE à planchers 8 pouces, portes, cable en bon ordre. WEllington 2323. 93—94-2

96 COMMERCE A VENDRE

A ACHETEUR—Attention ! 250 genres de commerces avec logements. Conditions faciles. 1419 Joliette. CH. 8784. 96—92-4

A QUI la chance? Avec 1,000.00 je vais vous prouver que vous allez faire fortune. Produits agronomiques dans toute les villes. Chaque maison de gros est un client. Bel avenir pour jeune homme exempt de la guerre. Ecrire Case 421, La Presse. 96—94-2 R

A QUI LA CHANCE? La plus grande et la plus achalandée des salles à manger de l'est, équipement des plus modernes, valeur 2500.00. Affaires 750.00 par semaine. Cause de vente : autre commerce. Prix 2000.00 comptant. Salle à manger de la Victoire Enrg., 3239 Ste-Catherine Est, CHerrier 1572. 96—R

A TERREBONNE, entreprise de frais funéraires à vendre, commerce pouvant s'exercer dans un rayon de 5 milles dans 5 paroisses environnantes. Aucun entrepreneur établi. Mme Vve Léandre Brière, 65 St-Joseph, Terrebonne. 96—93-2

BUREAU Poste restaurant central, faut vendre, cause vieillesse, grosse clientèle. BElair 1279. 96—

EPICERIE licenciée avec installations modernes comprises, coin idéal, ascertiné, commerce strictement comptant, bons revenus, cause: maladie, acheteur sérieux, vente au comptant. 1451 Gilford. 96—94-2

EPICERIE licenciée, 1,200.00, cause autre position, pas d'agents. CH. 0201. 96—93-3R

FISH & Chip, belle installation, frigidaire, cabine. WI. 1847. 96—94-2

LOGIS et restaurant à la sortie Pont Ste-Anne, Ile Perrot. Informations, YOrk 4364. 96—

MAGASIN général. Chance exceptionnelle. Cause: maladie. W.-A. Bohémier, Mascouche, Qué. 96—93-3

RESTAURANT-EPICERIE à vendre, appartements en arrière. 2037 Church, Côte St-Paul. 96—92-3 R

RESTAURANT, bonne place d'affaires. 7501 Henri-Julien coin Faillon. 96—94-2 R

RESTAURANT établi depuis 20 ans, très bonne place, 350.00 d'affaires par semaine, aubaine, 1596 Lafontaine. 96—92-4 R

RESTAURANT-épicerie, 2 appartements, départ pour l'armée. 2803 St-Germain. 96—

RESTAURANT à sacrifice, loyer 15.00, logement en plus, pas agents. CHerrier 3923. 96—

RESTAURANT-épicerie, 450.00 par semaine, fixtures moitié prix, logement arrière 4 pièces, loyer 25.00, pas agents. Téléphone CHerier 0041. 96—94-3

RESTAURANT salle manger, cause maladie, s'adresser après 6 heures, 2520 Centre, WEll. 6261. 96—94-3 R

96 COMMERCE A VENDRE

RESTAURANT à vendre, aucune offre raisonnable refusée. 775 St-Zotique. 96—94-2

RESTAURANT, bonne place d'affaires, frigidaire, cabines, cause: maladie. 2587 Ontario. 96—94-2

RESTAURANT avec installation complète, district commercial, journées courtes. Faut vendre, 625 St-Paul. 96—94-3

RESTAURANT, bonne place d'affaires, frigidaire, cabines, première qualité. 2149 Frontenac. 96—93-3

SALLES QUILLES 6 allées, centrale, 6,000 avec conditions. Echangera 5000.00 clair par année garanti. Cause sante. 2389 Ste-Catherine est. 96—

SALON COIFFURE St-Antoine avec ameublement, grosses affaires, grand sacrifice. Marquette 1897. 96—

SALON coiffure à vendre, cause: maladie, très bonne clientèle, logement compris. Prendre possession immédiatement. FRontenac 4112. 96—94-4

TAVERNE. Vu les nouveaux règlements, c'est le temps d'effectuer un achat des plus avantageux. Pour plus amples détails communiquez avec M. Audet, Financial Trust Co., 132 St-Jacques, chambre 315. Plateau 8063. 96—94-2

VALET Service, bien situé, ouvrage à l'année, presse Hoffman neuve, moulin coudre, bonne clientèle, loyer bas veut vendre cause santé, 5211 Côte Des Neiges Road. 96—94-3 R

97 COMMERCES DEMANDES

ACHETERAIS bon commerce, disposerais montant nécessaire. Personne intéressée CHerrier 7717. 97—

ATTENTION—J'ai plusieurs acheteurs de la campagne, avec argent comptant, pour votre commerce. 1410 Joliette. 97—92-6

102 DIVERS

REMERCIEMENTS à St-Antoine pour position obtenue, Mme C. P. 102—R

105 PERSONNEL

TAILLE élancée par les pastilles de la Prescription Ton-Ton. Efficaces, pas de drogues nocives. Dans toutes les pharmacies. 105—90-24 h

107 STUDIO DE DANSE

DANSEZ en quelques leçons: valse, fox trot. Professeur d'expérience. Classes d'enfants, adultes pour ballets, claquette, acrobatie. CAlumet 2826. CAlumet 7040. 107—90-24

108 EDUCATION

AU BUSINESS SCHOOL

DEMOISELLE, SEIZE ANS D'EXPERIENCE donne Cours Classique, Cours Commercial, complet en Anglais, Français; Arithmétique, Sténographie 3 mois, Dactylographie, toutes les machines, Routine bureau, Correspondance, Secrétariat, Mathématiques, Comptabilité, Calculateur, Comptomètre, Dictaphone, Conversation anglaise, méthode facile. Entraînement solide. Cours spéciaux aux élèves désirant apprendre l'anglais. Préparation examens service civil sténographie judiciaire. Attention particulière aux élèves arriérés. Position accordée. Prix modérés. JOUR, SOIR. 1846 est, rue Mont-Royal, près Papineau. 108—89-7

ANGLAIS enseigné privement, le soir, 2.00 par mois. 2140 Boul. Pie IX. 103—

CLAVIOGRAPHIE enseignée en quelques semaines, méthode nouvelle. Appelez FR 8138 108—76-26 R

CONVERSATION ANGLAISE
Cours commercial complet jour et soir. Miss Kennedy, CR. 8218. 108—3,5,6,10,12,13 R F

CONVERSATION anglaise enseignée rapidement par professeur anglais, 1.50 par semaine. Wilbank 5205. 108—83-12D

COURS strictement privés, enseignement primaire, secondaire, CR. 5249. 108—93-3

PROFESSEUR de piano, enseignement classique. 2666 rue Saint-Hubert. Lancaster 8404. 108—

111 COIFFEUSES

COIFFEUSE demandée pour fin semaine 2112 Amherst, AM. 4863. 111—92-3 R

113 ECOLES DE METIER

COURS GRATUITS
D'INITIATION
AUX TRAVAUX de GUERRE
ORGANISES CONJOINTEMENT PAR
LE MINISTERE FEDERAL DU TRAVAIL
ET
LE SECRETARIAT DE LA PROVINCE
POUR
JEUNE GENS DE 16 ET 17 ANS, HOMMES NON SUJETS OU INAPTES AU SERVICE MILITAIRE
ET
FEMMES de 16 ANS et PLUS

COURS DU JOUR D'UNE DUREE RELATIVE DE TROIS MOIS, DANS LES ECOLES TECHNIQUES, D'ARTS ET METIERS ET D'AVIONNERIE DE LA PROVINCE EN RIVETAGE, AJUSTAGE, ASSEMBLAGE, MECANIQUE D'AJUSTAGE, FRAISAGE, SOUDURE, LCTURE DES PLANS, SPECIALISATION, ETC.
PENDANT LEUR APPRENTISSAGE GRATUIT, LES ELEVES REÇOIVENT UNE ALLOCATION DE SUBSISTANCE BASEE SUR LEURS BESOINS.
CEUX QUI TERMINENT LE COURS AVEC SUCCES SONT PLACES DANS L'INDUSTRIE DE GUERRE PAR L'INTERMEDIAIRE DES DEUX GOUVERNEMENTS.
S'ADRESSER AU
SERVICE DE L'AIDE A LA JEUNESSE
35 OUEST, RUE NOTRE-DAME, MONTREAL.

BESOIN URGENT
DE FEMMES POUR DEUX COURS SPECIAUX
D'UNE DUREE RELATIVE
DE 8 A 12 SEMAINES
PATRONES PAR DES
INDUSTRIES DE GUERRE EN ELECTRICITE-MARINE
(20 femmes de 18 à 35 ans)
ET
EN SOUDURE ELECTRIQUE
(20 femmes de 16 ans et plus)
S'ADRESSER AU MEME ENDROIT.

113—92-4

APPRENEZ métier barbier, conditions avantageuse. Succès assuré. Voyez Arthur Morrau, 930 St-Laurent. 113—50 N.O.

POUR apprendre le métier de soudeur ou machiniste. Faites venir gratuitement le prospectus officiel. Gratis. Etablie depuis 25 ans. Ecrivez : Ecole de Soudure et Machinisme "Meloche", 2-46me rue, Québec. 113—83-26 R

113 ECOLES DE METIER

FEMMES ET HOMMES DEMANDES

Entraînez-vous pour une position essentielle d'avionnerie ou autre industrie de métal. Choisissez votre emploi. Ne tardez pas. Cours donnés le jour et le soir.

RIVETAGE, AJUSTAGE, SOUDURE, MACHINISTE ET DESSIN

AVIRON LIMITEE
DOMINION TECHNICAL INSTITUTE OF AVIATION
Ecole licenciée par le gouvernement.
384 rue Sherbrooke ouest. HA. 8147
215 Ste-Catherine est. HA. 7573

Pour renseignements mailer ce coupon.

NOM .....
ADRESSE .....
VILLE .....
TELEPHONE .....

113—90-6

Ecole Moderne Electricité
HOMMES — FEMMES
Seule existante depuis 9 ans continue toujours à enseigner le métier de machiniste sur tour, shaper, milling et drill. La soudure électrique et au gaz. L'électricité industrielle sur moteur, générateur, transformateur, radio, etc., aussi dessin mécanique (blue print). 2251 Delorimier. AM. 5064. 113—93-6

ATTENTION—J'ai plusieurs acheteurs de la campagne, avec argent comptant, pour votre commerce. 1410 Joliette. 97—92-6

102 DIVERS

REMERCIEMENTS à St-Antoine pour position obtenue, Mme C. P. 102—R

105 PERSONNEL

TAILLE élancée par les pastilles de la Prescription Ton-Ton. Efficaces, pas de drogues nocives. Dans toutes les pharmacies. 105—90-24 h

107 STUDIO DE DANSE

DANSEZ en quelques leçons: valse, fox trot. Professeur d'expérience. Classes d'enfants, adultes pour ballets, claquette, acrobatie. CAlumet 2826. CAlumet 7040. 107—90-24

108 EDUCATION

AU BUSINESS SCHOOL

DEMOISELLE, SEIZE ANS D'EXPERIENCE donne Cours Classique, Cours Commercial, complet en Anglais, Français; Arithmétique, Sténographie 3 mois, Dactylographie, toutes les machines, Routine bureau, Correspondance, Secrétariat, Mathématiques, Comptabilité, Calculateur, Comptomètre, Dictaphone, Conversation anglaise, méthode facile. Entraînement solide. Cours spéciaux aux élèves désirant apprendre l'anglais. Préparation examens service civil sténographie judiciaire. Attention particulière aux élèves arriérés. Position accordée. Prix modérés. JOUR, SOIR. 1846 est, rue Mont-Royal, près Papineau. 108—89-7

ANGLAIS enseigné privement, le soir, 2.00 par mois. 2140 Boul. Pie IX. 103—

CLAVIOGRAPHIE enseignée en quelques semaines, méthode nouvelle. Appelez FR 8138 108—76-26 R

CONVERSATION ANGLAISE
Cours commercial complet jour et soir. Miss Kennedy, CR. 8218. 108—3,5,6,10,12,13 R F

CONVERSATION anglaise enseignée rapidement par professeur anglais, 1.50 par semaine. Wilbank 5205. 108—83-12D

COURS strictement privés, enseignement primaire, secondaire, CR. 5249. 108—93-3

PROFESSEUR de piano, enseignement classique. 2666 rue Saint-Hubert. Lancaster 8404. 108—

111 COIFFEUSES

COIFFEUSE demandée pour fin semaine 2112 Amherst, AM. 4863. 111—92-3 R

113 ECOLES DE METIER

FEMMES ET HOMMES DEMANDES

Entraînez-vous pour une position essentielle d'avionnerie ou autre industrie de métal. Choisissez votre emploi. Ne tardez pas. Cours donnés le jour et le soir.

RIVETAGE, AJUSTAGE, SOUDURE, MACHINISTE ET DESSIN

AVIRON LIMITEE
DOMINION TECHNICAL INSTITUTE OF AVIATION
Ecole licenciée par le gouvernement.
384 rue Sherbrooke ouest. HA. 8147
215 Ste-Catherine est. HA. 7573

Pour renseignements mailer ce coupon.

NOM .....
ADRESSE .....
VILLE .....
TELEPHONE .....

113—90-6

Ecole Moderne Electricité
HOMMES — FEMMES
Seule existante depuis 9 ans continue toujours à enseigner le métier de machiniste sur tour, shaper, milling et drill. La soudure électrique et au gaz. L'électricité industrielle sur moteur, générateur, transformateur, radio, etc., aussi dessin mécanique (blue print). 2251 Delorimier. AM. 5064. 113—93-6

114 HOMMES, FEMMES DEMANDES SITUATION TEMPS LIBRE

CORSETS SPENCER
Trois dames pouvant disposer de 3 à 4 heures par jour, position indépendante et rémunératrice. Se présenter chez Madame A. Benoit, gérante, 5568, 101ème avenue, Rosemont, CHerrier 0789. 114—F R

FEMMES, FILLES
expérimentées demandées pour presser au fer les robes de soie et vêtements de dames à temps libre. Bon salaire. S'ad. Déchaux Frères, 2142 Beaudry. 114—94-3 FR

AVEC petit capital, commerce de réputation internationale demandant quelques heures de travail par jour, femme 30 à 45 ans. Ecrire Case Postale No. 5, Station Delorimier, Montréal. 114—93-4

BOUCHER demandé pour samedi seulement. FR. 0387. 114—R

CHEF pour restaurant à temps occasionnel. Gray's Drug Stores, 1512 Ste-Catherine ouest. 114—92-3 R

COIFFEUSES pour partie du temps demandées. S'adresser 74 Ste-Catherine ouest. LA. 5344. 114—93-3

COUPEUR expérimenté au couteau électrique dans les articles de tricot. Se présenter au S.S.N., 275 Notre-Dame O. (53) 115—92-4 R

COUPEUR expérimenté au poinçon et maillet, à temps occasionnel. Artificial Flower & Feather Co., 1030 St-Alexandre, chambre 207. 114—92-3

COUTURIERE expérimentée demandée pour après-midi seulement. Robinson Women's Wear, 1378 ouest, Ste-Catherine. 114—93-3R

HOMMES expérimentés ou non dans la vente; nous vous enseignons; pas d'heures spécifiques de travail. Se présenter à M. Curtis, immeuble Castle, chambre 204. Pas de permis requis. 114—92-4 R

HOMMES et femmes demandés pour suivre notre cours de conversation anglaise, enseignée à l'aide de 24 tableaux représentant des scènes familières, pas de traduction, conversation seulement. Leçon d'essai gratis. HA. 7688. Soir HA. 1944. 114—90-6

HOMME ou femme demandé durant temps libre pour territoire Rawleigh de 800 familles. Ecrivez aujourd'hui. Rawleigh, Dépt ML-568—SA—B. Montréal. 114—92-4h

LAVEUSE de vaisselle heures de lunch. HA. 2546 — 26 Notre-Dame E. 114—R

MANUFACTURIERS de tricot demandent aides avec quelque expérience sur machines à coudre et machines Merrow, à temps partiel. Aussi finisseuses. Bon salaire. Accommodations plaisantes. American Knitters, 140 Lagauchetière O. 114—93-3 R

MODISTE de chapeaux expérimentée pour après midi seulement. Claudette, 724 Ste-Catherine Ouest. 114—94-2 R

OPERATEUR dans la fourrure, temps libre de préférence avec expérience. Bon salaire. S'ad. 1449 St-Alexandre, chambre 403. 114—93-3 R

OURLEUSE et assembleuse de cravates pour hommes. Partie du temps. 1010 Ste-Catherine est, chambre 303. 114—94-2 R

OUVRIERES pour confectionner, à domicile, des articles de cou, collets et poignets pour dames. Travail à domicile seulement. S'adresser à 759 square Victoria, 4e étage, chambre 400. 114—92-3 R

OPERATRICES, expérimentées seulement, pour travailler à temps perdu à la maison. Ouvrage à l'année. 1485 Bleury, chambre 200. 114—94-3 R

PREPAREUSE et une apprentie pour chapeaux, temps partiel, 2089 Guy, WE. 1994. 114—92-3 R

PRESSEURS expérimentés pour robes ou vêtements de sport. A temps occasionnel. Service Sportswear, 2050 Bleury. 114—94-3 R

"SI VOUS ETES bon vendeur de spécialités de réclames et désirez travailler à temps libre, téléphonez à S. F. Pearson, Hôtel Mont-Royal, mardi matin le 9 février." 114—94-3 R

STENO dactylo bilingue, avec expérience de bureau pour travail temporaire. J. H. Chevalier, CL. 3648. 114—94-3 R

TAILLEUR de fourrure, à temps perdu, avec expérience dans le renard blanc et le renard argenté. Bon salaire. S'ad. 1449 Saint-Alexandre, chambre 403. 114—93-3 R

TISSEUSES expérimentées de vêtements endommagés demandées, 40 à 60 l'heure, suivant l'expérience. Garanti toute l'année, 4 heures de travail par jour. Nu-Art Weavers, 2118 Bleury. 114—93-3

TRAVAIL PRES CHEZ VOUS
à 1278 Mt-Royal est angle Garnier. Opératrices dans les jupes, pantalons de sport, à temps perdu. 114—94-6 R

VENDEURS, à temps libre, de vêtements pour hommes ou pour dames, à crédit. Excellente occasion. Se présenter à 2050 Bleury, chambre 201. 114—92-4 R

115 HOMMES DEMANDES

Les annonces "Hommes demandés" paraissant dans LA PRESSE sont sujettes aux conditions suivantes prévues par un arrêté ministériel :

Tout appliçant doit s'adresser au plus proche bureau local du service sélectif national à moins que le postulant n'ait un permis l'autorisant à chercher de l'emploi.

BARBIER demandé pour Lachine, s'adresser Bureau sélectif national, 8, 19ième avenue, Lachine. Zone 078. (71) 115—94-2

COMPTABLE expérimentée pour diriger entièrement le bureau d'une manufacture de manteaux pour dames. Se présenter au S.S.N., 275 NotreDame ouest. (31). 115—92-3 R

DEUX COMMIS en ferronnerie demandés, marié de préférence. S'adresser S.S.N., 275 Notre-Dame ouest. (50). 115—92-4 R

GARÇON au-dessous de 16 ans comme aide dans manufacture de vêtements. Se présenter à 759 square Victoria. 115—93-2R

GARÇON intelligent de moins de 16 ans pour travailler dans établissement de fourrures. Position stable et chance d'avancement. S'ad. 1449 St-Alexandre, chambre 403. 115—93-3 R

GARÇON 15 à 17 ans, intéressé dans journalisme, pour travail bureau. S'adresser au Service Sélectif National, 275 ouest, rue Notre-Dame (75). 115—93-3R

GARÇON environ 15 ans pour ouvrage général. 460 Ste-Catherine ouest, chambre 301. 115—93-3

GARÇONS au-dessous de 16 ans pour apprendre un métier. Bon salaire. Se présenter chez La Mode Hat, 438 Ste-Hélène. 115—93-3R

GARÇON au-dessous de 16 ans pour livraison de pharmacie, avec bicyclette, 15.00 par semaine. 6050, ouest, Sherbrooke. 115—93-3 R

2 HOMMES expérimentés pour le service de garage, pouvant laver, graisser, conduire et faire le service général d'un garage. Se présenter au S.S.N., 275 Notre-Dame ouest. (49) 115—92-3 R

HOMME à bois avec expérience dans boutique. S'ad. en personne, S.N.S., 275 Notre-Dame Ouest. (33) 115—89-6 R

25 HOMMES demandés pour coupe de la glace. Aucun permis nécessaire. 50 cents de l'heure si qualifié. Boire & Frères Incorporée, 2000 Mercier. CL. 3601. 115—93-3

INSTRUCTEUR de culture physique et masseur demandés, s'adresser en personne S.N.S., 275 Notre-Dame ouest. (59). 115—92-3 R

JEUNE garçon, 15 ans, demandé pour bureau d'assurance. S'adresser à Chambre 111, 261 Saint-Sacrement. 115—94-2

LINOTYPISTE d'expérience demandé pour travail de jour ou de nuit. Emploi immédiat. s'adresser au Bureau du service sélectif de votre localité. (1902). 115—94-2

115 HOMMES DEMANDES

CHAUSSURES
COMMIS DEMANDE
Avec expérience dans la vente de la chaussure au détail, position à l'année pour bon vendeur, homme marié de préférence. S'adresser en personne Bureau Sélectif National, 275 Notre-Dame O. (48) 115—92-3 F R

GARÇON
Garçon de 14 à 15 ans, grandeur au moins 5 pieds, pesanteur environ 110 livres. Pour attacher paquets à l'expédition dans manufacture d'enveloppes. Appelez BElair 2808. 115—93-3 FR

PATISSIER
Expérimenté dans les cuisines "Delicatessen". Dimanche libre. Se présenter au S. S. N., 275 Notre-Dame O. (1902). 115—93-3

MESAGERS au-dessous de 16 ans, salaire $.00 semaine, samedi magasin fermé 12:30. Granger, 84 Notre-Dame Ouest. 115—92-4 R

OPERATEUR demandé expérience manteaux dans permanente, s'adresser en personne Bureau national sélectif, 275 Notre-Dame ouest. (70). 115—R

PLUSIEURS garçons au-dessous de 16 ans, pour travail régulier dans manufacture de pantoufles. Bonne occasion. Grand Slipper, dernier étage, 91 rue King. 115—93-2R

SIX GARÇONS de moins de 16 ans pour ouvrage de manufacture. 3136 boulevard LaSalle. 115—94-3 R

VINGT-CINQ hommes demandés pour la récolte de glace, pas besoin de permis sélectif. H. Brunelle Ltée, 1464 Préfontaine. 115—91-5 R

116 EMPLOIS DEMANDES HOMMES

A TEMPS LIBRE, comptable, prépare livres, bilan, etc. CA. 2766. 116—93-2

CONTRACTEUR menuisier, réparation générale, heure ou contrat. M. Caron, DU. 1435. 116—

CONSTRUCTION, réparations générales. Appelez M. Lussier, soir, 7 à 8. CHerrier 4662. 116—94-8

DETECTIVE privé, disponible 4 heures par jour, investigations, tous genres, services secrets. Casier 190, 6415 St-Hubert. 116—

JEUNE INSTITUTEUR exempt service militaire, expérience. Village, campagne. Adresser M. Paul Lapré, rue Morin, Saint-Hyacinthe, Qué. 116—94-2

117 FEMMES, FILLES DEMANDEES

Les annonces "Femmes demandées" paraissant dans LA PRESSE sont sujettes aux conditions suivantes prévues par un arrêté ministériel :

Toute appliçante doit s'adresser au plus proche bureau local du service sélectif national à moins que la postulante n'ait un permis l'autorisant à chercher de l'emploi.

FILLES
expérimentées dans les draperies, rideaux et fournitures de maisons. Bilingues. S'adresser en personne Service Sélectif National, 305 Ste-Catherine ouest. (1901) 117—93-3 R F

PRESSEUSES
expérimentées dans robes de soie, etc. S'adresser en personne Service Sélectif National, 305 rue Ste-Catherine ouest. (1900) 117—93-3 R F

STENOGRAPHE
bilingue connaissant très bien sténographie et dactylographie ainsi qu'ouvrage général de bureau. Se présenter au S.S.N., 305 Ste-Catherine O. (62) 117—93-3 F R

TELEPHONISTE
BILINGUE
DEMANDEE POUR RECEPTION AYANT EXPERIENCE DANS LA SOLLICITATION PAR TELEPHONE S'AD. S. S. S., 305 STE-CATHERINE O. (40). 117—89-6

VERIFICATRICES
bilingues pour Teinturerie-Nettoyage. S'adresser en personne Service Sélectif National, 305 Ste-Catherine Ouest. (1899) 117—93-3 R F

APPRENEZ un métier, belle occasion pour jeunes filles de moins de 16 ans de travailler dans une fabrique de vêtements militaires sur machine à coudre Singer et à la main. Emploi stable. Se présenter à Stralcon Garment, 2032 Bleury. 117—94-3 R

APPRENTIE en bas de 16 ans pour atelier de modistes. S'ad. 1502 MacKay, Mme Duckett. 117—92-3R

COMPTABLE expérimenté pour diriger entièrement le bureau d'une manufacture de manteaux pour dames. Se présenter au S.S.N., 305 Ste-Catherine ouest. (32). 117—92-3 R

EXAMINATRICE dans les manteaux pour dames; expérience pas nécessaire. Bureau du S.S.N., 305 Ste-Catherine ouest. (54) 117—92-3 R

FEMMES, filles demandées comme aides-gardes-malades à l'hôpital de Notre-Dame de Lourdes, 1870 Blvd Pie IX, ainsi qu'une graduée. 117—88-8 R

FILLE expérimentée sur machine à boutons et boutons-pression dans manufacture de robes. S'présenter au S. S. N., 305 Ste-Catherine O. (60). 117—93-3 R

FILLE instruite bilingue pour poste de service d'essence. Se présenter au S.S.N., 305 Ste-Catherine ouest. (55) 117—92-3 R

2 FILLES en bas de 16 ans, demandées comme aides dans manufacture. Expérience pas nécessaire. 900 St-Laurent. 117—94-3 R

FILLE avec expérience dans la caisse pour un emploi de caissière, bilingue de préférence. Se présenter au S.S.N., 305 Ste-Catherine ouest (1904). 117—94-3

FILLE moins 16 ans, pour cravates pour hommes. Expérience pas nécessaire. 1010 Ste-Catherine est, chambre 303. 117—94-2 R

FINISSEUSES expérimentées pour robes de soie de dames. Se présenter au Service Sélectif National, 305 Ste-Catherine ouest (73). 117—94-3 R

JEUNES FILLES au-dessous de 16 ans comme apprenties dans les chapeaux. Bon salaire tout en apprenant le métier. Se présenter chez La Mode Hat, 438, Ste-Hélène. 117—93-3 R

OPERATRICE EXPERIMENTEE SUR MACHINE A RABATTRE COUTURES DE PANTALONS MILITAIRES. SE PRESENTER AU BUREAU SELECTIF NATIONAL, 275, OUEST, NOTRE-DAME (57). 117—83-3 F R

OPERATRICES d'imperméables pour machines à coudre avec ou sans expérience. S'adresser en personne Bureau national sélectif, 305 Ste-Catherine ouest. (74). 117—94-6 R

3 OPERATRICES sur machines à coudre dans les articles de canevas et les draperaux. Se présenter au S.S.N., 305 Ste-Catherine O. (63) 117—93-3R

OPERATRICES expérimentées pour sous-vêtements féminins. Se présenter au Service Sélectif National, 305 Ste-Catherine ouest (68). 117—94-2 R

OPERATRICES sur machine Merrow

242 AUTOS, CAMIONS DEMAN.

PAIERA BON PRIX COMPTANT
POUR AUTO D'UN PARTICULIER
1934 A 1942
M. Limoges
PAGE & SON LTEE
3762 Wellington.
FI. 9604 WI. 9617
243—

CORBEIL AUTOMOBILE
ACHETE AUTOS USAGES DE 1936 A 1942. PRIX RAISONNABLE COMPTANT. 141 MONT-ROYAL EST. PLateau 8344. 242—30-24

TOUTES sortes et modèles d'autos et camions en n'importe quelle condition. Demander Kisber, PLateau 2833. 242—N.O.

VENDEUR d'en dehors demande 4 chars usagés, de 1939 à 1941. Paye comptant, haut prix. 4391 Papineau. FR. 1122. 242—34-2

244 ACCESSOIRES D'AUTOS

ATTENTION — Garage, parties usagées, neuves et pneus. Joron, 3665 St-Christophe. FRontenac 2484. 244—94-3

246 REMORQUES

TRAILER 27 pieds de long, 7 pieds de large en parfaite condition, capacité 10 à 12 tonnes. AMh. 7050. 246—92-3 R

251 MOTOCYCLETTES, BICYCLES

BEAU BICYCLE de fille, 25.00, aubaine, 824 Beaubien Est. 251—

Cartes Professionnelles

MEDECINS

A. BRISEBOIS, gradué de Paris, Londres. SPECIALITE: Maladies génito-urinaires vénériennes, coeur, estomac, foie, endocriniennes, impuissance, stérilité, peau, maladies des femmes. 818 Sherbrooke est, PLateau 5252 8 A.M. à 8 P.M. (près de St-Hubert). 252M—24-N.O.

A CONSULTER Docteur Provost. Hôpitaux Paris, Londres, New-York. Toutes maladies intimes hommes, femmes, jeunes filles. Maladies peau, vénériennes, sexuelles, urinaires. Ecrire pour renseignements Dépt "D", 3440 Hutchison, Montréal. PL. 4148. 252M—N.O.

BELANGER — Spécialité: Gonorrhée, syphilis, rhumatisme, maternité. Troubles digestifs. Amélioration rapide. 2024 Saint-Denis. 252—58-6

Dr CHOQUETTE — Gonorrhée, Syphilis. Prix modérés, 2 h. à 8 h. 30. 1991 Des Erables, coin Ontario, AMherst 5980. 252—94-N.O.

Dr LAPORTE, spécialiste, eczema, chancre, blennorragie, syphilis, vieux écoulements, hommes, femmes. Nouveau traitement rapide. Prix modéré. 915 Cherrier. 252—89-13

Dr RAVARY, yeux, oreilles, nez, gorge, opération d'amygdales. 1411 Mansfield. PL. 3575. 252M—127-N.O.

DOCTEUR LERICHE, hôpitaux Londres, Paris. Eczema, peau, circoncision sans douleur maladies vénériennes, toutes maladies secrètes, hommes, femmes, jeunes filles. Maternité. Patients traités par correspondance également. 1611 St-Denis, près Théâtre. Tél. HArbour 6410. 252-M-154-N.O.

DR MELILLO, spécialiste: Genito-Urinaire. Peau. Sang. Consultations: 2-3, 7-8; ou appointement. 151 Sherbrooke Ouest, HArbour 0366 252M-70-N.O.

DOCTEUR VILLENEUVE, Syphilis, Gonorrée, Sang. Bureau 1 à 9 hrs. 1107 Saint-Denis. 252M—199-N.O.

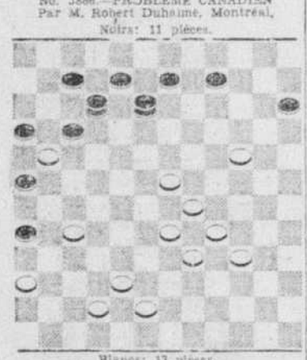
LE JEU DE DAMES

Dédié à M. C. A. Richer
No3885—COUP DE PARTIE
Par M. Paul-Eugène Gosselin, Val d'Espoir
Noirs 11 pièces.



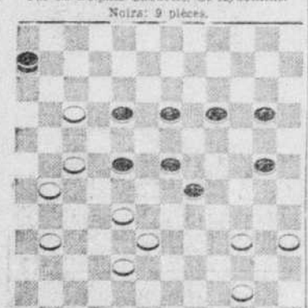
Blancs 11 pièces.
Les blancs jouent et gagnent.

Dédié à M. L. Perron.
No. 3886.—PROBLEME CANADIEN
Par M. Robert Duhaime, Montréal.
Noirs: 11 pièces.



Blancs: 13 pièces.
Les blancs jouent et gagnent.

No. 3887.—PROBLEME CANADIEN
Par M Delphis Caouette, St-Hyacinthe.
Noirs: 9 pièces.



Blancs: 11 pièces.
Les blancs jouent et gagnent.

Pas de comtés

—La Louisiane est le seul Etat américain qui n'est pas divisé en comtés.

Ville de Montréal

Service des Achats et Magasins

Mise en adjudication publique du privilège de vendre des bonbons, victuailles, rafraîchissements, tabacs, cigarettes, etc., dans l'île Sainte-Hélène.

On recevra, à l'hôtel de ville, des soumissions pour l'exploitation de ce privilège. Elles devront être adressées au Comité exécutif, par lettre recommandée, le plus tard le 13 février 1943, pour être ouvertes le 16 du même mois, à midi.

Les formules de soumissions et tous les renseignements dont on pourra avoir besoin seront fournis par monsieur ALEX. NICKLE, directeur du service des achats et magasins, 700, rue de Fleurimont, Montréal.

Un dépôt de $25.00 sera exigé pour chaque copie du cahier des charges et des formules de soumissions. Ce montant sera remboursé aux soumissionnaires seulement.

Le Greffier de la Cité.
J.-ALPHONSE MONGEAU.

Bureau du greffier,
Hôtel de ville,
Montréal, le 5 février 1943.

Détails de la TEMPERATURE

MAXIMUM et MINIMUM

Aujourd'hui: Maximum 32

Aujourd'hui: Minimum 26

Même date l'an dernier:

MAXIMUM: 10; MINIMUM: —6

Chiffres fournis par Mme L.-P. de Meslé, 444 est, rue Sherbrooke.

Toronto, 5. (P.C.) — Vallées de l'Ottawa et du haut Saint-Laurent: partiellement nuageux et comparativement doux aujourd'hui; demain, nuageux avec légères chutes de neige et bourrasques; pas de changement dans la température.

Nord-ouest du Québec: partiellement nuageux et un peu plus froid ce soir et demain avec bourrasques de neige locales.

Région des grands lacs: partiellement nuageux et doux; demain, nuageux et comparativement doux avec neige probable ou pluie.

Baie Georgienne: partiellement nuageux et doux; demain, nuageux et doux avec neige légère.

MONTREAL	36	34
Port Arthur	39	7
Huntsville	38	—
Parry Sound	38	27
London	38	27
Toronto	44	33
Kingston	39	31
Ottawa	37	29

Dernier hommage à Mme R. d'Odet d'Orsonnens



Mme R. d'Odet d'Orsonnens

Récemment ont eu lieu les funérailles de Mme Rodolphe d'Odet d'Orsonnens, née Simard (Ida), décédée à l'âge de 35 ans. La dépouille mortelle est partie des salons mortuaires pour se rendre à l'église S.-Louis-de-France, où la levée du corps fut faite par le R. P. Jean d'Odet d'Orsonnens.

Elle laisse dans le deuil, outre son époux, trois fils, Jean, Robert et le sergent Louis; deux filles, Henriette et Jeanne actuellement en Angleterre dans le corps médical de l'armée canadienne; sa bru, Mme Jean d'Orsonnens; ses petits-enfants, Guy et Lise d'Orsonnens; deux soeurs, Mme J.-P. Meunier et Mlle Antoinette Simard; deux frères, Fortunat et Jacob Simard; son beau-frère, M. J.-P. Meunier; sa belle-soeur, Mme Fortunat Simard, et plusieurs neveux et nièces.

Mme Vve Osias Denis à son dernier repos



Mme Vve O. Denis

Récemment ont eu lieu les funérailles de Mme Vve Osias Denis, née Hudon dit Beaulieu (Edith), décédée à l'âge de 69 ans.

Le convoi funèbre est parti des salons mortuaires pour se rendre à l'église Notre-Dame-du-Rosaire où la levée du corps fut faite par l'abbé J.-R. Granger, curé, qui chanta également le service assisté des abbés J.-A. Paquin et Ansaire Bardeau. Le choeur, sous la direction de M. R. Crépeau, exécuta la messe de Pérosi; à l'orgue, M. L. Brisebois. Les solistes étaient: MM. Paul Bertrand, Lionel Morin, J. Proulx, J. Brunet.

Le deuil était conduit par son gendre, M. Lionel Marleau; son frère, M. J.-L. Beaulieu; son beau-frère, M. Alex. Desroches; ses neveux, MM. J.-E. Dumoulin, Eugène Aubin, Ernest Aubin et plusieurs autres.

Mme Vve T. Cousineau à son dernier repos



Mme Vve T. Cousineau.

Récemment, en l'église S.-Henri, ont eu lieu les funérailles de Mme Vve Théophile Cousineau, née Bourbonnais (Eva), décédée à l'âge de 71 ans. Précédée d'une nombreuse délégation des Dames de Ste-Anne, dont Mmes W. Laframboise, P. Durocher, O. Côté, A. Leduc, J. Dupuis, P. Pelland, Nap. Goulet, A. Girard, J. Asselin, F. Roonitaille.

La dépouille mortelle partit des salons mortuaires pour se rendre à l'église, où la levée du corps fut faite par M. l'abbé S. Cloutier, V.F., curé, qui chanta aussi le service, assisté des abbés W. Cabana et R. Raymond. Le choeur sous la direction de M. J. Charbonneau, exécuta la messe de Yon. Touchait l'orgue, Mlle T. Sylvain.

Elle laisse ses fils et belles-filles, MM. et Mmes Euclide, Théophile et E. Cousineau; ses filles et ses gendres, MM. et Mmes A. Charbonneau (Yvonne), John McCulloch (Adèle), Armand Montpetit (Gracia), P. Rousseau (Cécile), C. Bannon (Hélène), A. Gray (Antonia), L. McKelly (Simonne), H. Leroux (Emma); ses petites-filles et petites-filles, MM. et Mmes Raoul Choquette, R. Leroux, L. Quesnel, MM. Gérard, Bernard, Jean-Guy, R. et P. Cousineau, J.-P. et R. Carbonneau, J.-C. Cousineau, L. Lesieur, Mme A. Leroux; ses soeurs et beaux-frères, MM. et Mmes G. Chénier (Emilia); F. Florent (Alphonsine); sa belle-soeur et son beau-frère, M. et Mme P. Cousineau; ses neveux et nièces, MM. et Mmes H. Bourbonnais, M. Gauthier, W. Cousineau, A. Lalonde, M. L. Chénier et autres.

Feu M. E. Viger

(Du correspondant de la PRESSE)



M. E. Viger

Lac-des-Ecorces. — Dernièrement ont eu lieu les funérailles de M. Ernest Viger, décédé à l'âge de 63 ans et 6 mois. Il laisse son épouse (Sara Beauchamp), son fils adoptif, Paul, de Val Viger; sa bru, ses filles adoptives, Constantine et Yvonne; ses gendres, MM. Roméo Forget et Georges Paquette, du Lac-des-Ecorces; ses petits-enfants, Ruth et Claude Viger, Juliette, fille adoptive de M. Paul Viger, Jean-Marie, Thérèse, Jeannine, Lionel, Richard, Réal et Claude Forget, Yvan, Georgette, Florian et Odette Paquette; son frère, Dalmas, de S.-Jérôme; ses demi-frères, Adélard et Damase, de Michaudville; ses demi-soeurs, ses beaux-frères, son beau-père, M. Alexandre Charrette, de S.-Jérôme, et plusieurs neveux et nièces.

La levée du corps fut faite à la demeure mortuaire par le curé Lavergne, qui chanta aussi le service, assisté des abbés Poissant et Brodeur. Les porteurs étaient MM. J.-E. Brousseau, de Lac-des-Ecorces, Ben Laurier, de Mont-Laurier J. Dufour, de Val Barrette.

Feu M. A. Bélanger

(Spécial à la PRESSE)



Feu M. A. Bélanger

S.-Liboire. — M. Alexandre Bélanger, est décédé à l'âge de 94 ans et 5 mois. Il laisse deux fils et belles-filles, MM. et Mmes Wilfrid Bélanger, de S.-Liboire et Berthaldmi Bélanger, d'Outremont, 4 petits-enfants, Wilfrid Bélanger, fils, de S.-Liboire, Mlle Berthe Bélanger, d'Outremont, Mme J. Phaneuf, Mme (Dr) I. Leblanc, et une arrière-petite-fille, Lise Phaneuf, tous de Montréal.

Feu M. J. Pagé

(Du correspondant de la PRESSE)

Cascelman, Ont. — Ces jours derniers ont eu lieu les funérailles de M. Joseph Pagé, décédé à l'âge de 78 ans. Il laisse sa femme, (Emma Leblanc), deux frères, Jérasime, de Cryslar, et Noé, de Cornwall, son neveu et ses nièces, M. Louis, de Kirkland-Lake, Mmes Honoré Bériault, Médéric Godard, Moïse Benoît, Armand Godard, 24 petits-enfants et 7 arrière-petits-enfants. Le service fut chanté en l'église de S.-Albert, par le curé Lajoie. Les porteurs étaient: MM. Gérard Lafrance, Albert Bissonnette, Léo Richer, Edmond Bériault, Euclide Lafrance et Hector Lafrance.

Promus officiers pilotes



Voici quatre membres de l'escadrille de bombardement canadienne-française qui, récemment, étaient promus au grade d'officier pilote. Ce sont, de gauche à droite, les officiers pilotes GUY BOUDREAU, sans-filliste de Saint-Paul, Ile-aux-Noix (Qué.); LEOPOLD DESROCHES, navigateur, de Montréal; THEODORE (TED) DUCOETTE, D.F.C., pilote, de Sudbury (Ont.); et BLAIR BOURGEOIS, sans-filliste, de Moncton, (N.-B.)

Campagne inaugurée

La campagne de souscription en faveur de l'oeuvre des aumôniers militaires sera ouverte officiellement par S. H. le maire, M. Adhémar Raynault, lundi matin, à 11 heures, à l'hôtel de ville.

Aux obsèques de M. Tancrède Chartrand



M. T. Chartrand

Récemment avaient lieu, en l'église S.-Viateur d'Outremont, les funérailles de M. Tancrède Chartrand, décédé à l'âge de 56 ans.

La levée du corps fut faite par le R. P. Irénée Laflèche, curé; le service célébré par le P. Edouard Martineau, supérieur du collège Bourget, assisté du R. P. Jean-de-Brébeuf Laramée, O.F.M., et du Frère Jules Chartrand, C.S.V., fils du défunt. Le choeur, sous la direction de M. Auguste Descarries, exécuta la messe d'Yon.

Conduisaient le deuil: ses fils, le Frère Chartrand, Yves, Claude, Bernard, Jacques, Rodrigue; son père, M. Elzéar Chartrand; ses frères, Henri, Victor, Ludovic, Wilfrid; ses beaux-frères, MM. Adélard Gagnon, Ernest Dagenais, Paul-E. Latour; ses neveux, Jean-Paul et Paul-Emile Gagnon, Maurice et Roger Charland; ses oncles, MM. Aristide Séguin, Alcide Séguin J. Chevrier Jos. Lafleur le juge Arthur Laramée et plusieurs autres.

Dans le choeur on remarquait les RR. PP. L.-Philippe Deschamps, C.-E. Deschamps, Chs Auger, Eric Charlebois, E. Barbeau, Irénée Gauthier, Fafard, Wilfrid Sénécal, Lucien Page, O. Jalbert, John Downs, L. Lefebvre, François Prud'homme, Hector Côté, l'abbé Antonio Quesnel, Fernand Guilbault, Hervé Hamelin, lauréat Choiette, l'abbé Wilfrid Martineau, le R. P. H. Lafleur, Lucien Leroux, Jean Cyrpliot, P. Pinard, le P. Berthiaume, les Frères Noiseux, F. Bernard, F. Lefebvre, F. Rose, F. Marois, F. Barrazin, F. Mercier.

Un libera fut chanté à Rigaud, où eut lieu l'inhumation. Mgr A.-P. Savourin, P.D., était présent.

Dernier hommage à M. Lévis Lussier



M. L. Lussier

Récemment ont eu lieu les funérailles de M. Lévis Lussier, époux d'Odile Peltier, décédé à l'âge de 78 ans et 9 mois. Le service fut chanté par le R. P. Voyer, O.M.I., en l'église S.-Pierre-Apôtre. Il laisse, outre son épouse, ses fils, René, Donat, Alphonse et Adrien; ses filles, Mme veuve François Vézina (Juliette), Mmes Philippe Cadot (Yvonne), Roméo Charette (Jeannette); sa soeur, Mme Alfred Monet; ses belles-soeurs, Mmes Joseph Simard, Wellie Marc, veuve Armand Archambault et Valois, du Lac S.-Jean.

Les porteurs étaient MM. Tancrède Archambault, Harris Satacousse, Arthur Perland, André May, Hanler Bellerose, Auguste Forget.

Feu Mme D. DeBellefeuille

(Spécial à la PRESSE)



Mme D. DeBellefeuille

Glen Sandfield, Ont. — Ces jours derniers ont eu lieu les funérailles de Mme Damase DeBellefeuille (Edaïlia Théoret), décédée à l'âge de 67 ans, 10 mois et 10 jours. Elle laisse deux fils, Léon, de Limoges, Ont., et Alfred; deux filles, Mmes A. Lacombe et T. Lefebvre; un frère, quatre soeurs, 17 petits-enfants et 27 arrière-petits-enfants.

La levée du corps fut faite à Glen Robertson par le curé McRae. Le service fut chanté par le R. P. Lafontaine, d'Alexandria, Ont. Les porteurs étaient les petits-fils de la défunte, MM. Edgar et Paul DeBellefeuille, Lorenzo Lefebvre, Raymond Leroux, Gaétan et Gérard DeBellefeuille.

Feu M. J. Tellier

(Du correspondant de la PRESSE)



Feu M. J. Tellier

S.-Michel des Saints. — Ces jours derniers ont eu lieu les funérailles de M. Joseph Tellier, décédé à l'âge de 71 ans et 7 mois. Il laisse son épouse (Marie Morin); 2 fils, Pierre-Léon et Alexandre, de S.-Michel; 4 filles, Mmes Charles Brunsau de Joliette, Georges Champagne, de Morinville, Alberta, Gaston Bouthillette, de Manville, Z.U., Alcidas Morin, du Témiscamingue; 29 petits-enfants; 2 arrière-petits-enfants; ses frères MM. Eugène, Pierre et Albert, de Ste-Elizabeth, une soeur, Mme Auguste Forget, de Morinville, Alberta; ses beaux-frères, MM. Philibert, Joseph, Azarie et William Morin, du Témiscamingue; ses belles-soeurs, Mmes Joseph Simard, Wellie Marc, veuve Armand Archambault et Valois, du Lac S.-Jean.

Les porteurs étaient MM. Tancrède Archambault, Harris Satacausse, Arthur Perland, André May, Hanler Bellerose, Auguste Forget.

Feu M. L. Nicole

(Du correspondant de la PRESSE)

Montmagny. — Ces jours derniers ont eu lieu les funérailles de M. Louis Nicole, décédé à l'âge de 85 ans. Il laisse ses fils, Louis-Philippe, Antonio et Albert-Edouard; une fille, Mme Ernest Fiset; ses petits-fils, Roland Nicole, de Montmagny, Philippe Fiset, Maurice, Paul, Laurent et Marcel Nicole, de S.-François, Guy, Jean-Pierre et Gaétan Nicole, de Montréal; ses petites-filles, Marie-Berthe et Marguerite Nicole, de Montmagny, Simone Fiset, Cécile Gilbert et Thérèse Nicole, de S.-François, Claire, Huguette, Monique et Thérèse Nicole, de Montréal; ses frères, Pierre, de Montmagny, et Albert, de Port-Arthur; ses soeurs, Mmes Auguste Blais, de Saint-Pierre, David Bélanger, de S.-Simon; son gendre, M. Ernest Fiset, de S.-François.

M. l'abbé Jean-Luc Nicole, neveu du défunt, chanta le service, assisté des abbés Léon Bélanger et Gérard Gariépy. M. Joseph Nicole portait la croix. MM. Jos.-Omer, Joseph et Lucien Nicole et Jos.-A. Proulx, marguilliers, tenaient les rubans. Les porteurs étaient MM. Albert Laverdière, Xavier Bélanger, Léandre Morin et Lucien Nicole, tous cousins. Conduisaient le deuil: les fils du défunt, son frère, Pierre, ses beaux-frères, MM. Wenceslas et Edouard Nicole, ses petits-fils et autres parents.

Aux funérailles de M. Joseph Duquette

Récemment, en l'église Ste-Cunégonde, ont eu lieu les funérailles de M. Joseph Duquette, époux de Mary Champagne, décédé à l'âge de 76 ans.

Le convoi funèbre est parti des salons mortuaires pour se rendre à l'église, où la levée du corps fut faite par M. l'abbé Chs Pilon, curé. M. l'abbé J. Gratton chanta le service assisté de MM. les abbés A. Girard et E. Demers. Le choeur, sous la direction de M. le notaire W. Deschênes, exécuta la messe de Yon. Touchait l'orgue, M. J. Archambault.

Il laisse outre son épouse, ses fils et sa belle-fille M. et Mme Bruno Duquette, M. Roger Duquette; ses filles et ses gendres; MM. et Mmes A. Borlinguette (Juliette), P. Savriga (Bernadette), A. Lauzon (Hélène), William Bonhomme (Emérantia); Mlle Angeline Duquette; ses petits-fils, C. Duquette, R. Savriga, J.-Cl. Marcel et Réal Bonhomme; ses petites-filles: P. et J. Bonhomme, M. et C. Duquette; ses beaux-frères et belles-soeurs: MM. et Mmes J. Lavallée, P. et A. Champagne, A. Wilner, son cousin et sa cousine, M. et Mme A. Duquette et plusieurs autres.

Vol de thé

Des cambrioleurs se sont introduits dans l'épicerie de M. H. Fox, 1303 ouest, rue Notre-Dame, et ont volé 50 livres de thé. Ils ont également mais sans succès tenté d'ouvrir une porte voisine au No 1306. Les agents du poste no 6 ont découvert l'effraction et ont fait enquête.

Feu M. J. Brouillard

(Du correspondant de la PRESSE)

Sorel. — Récemment ont eu lieu les funérailles de M. Joseph Brouillard, décédé à l'âge de 85 ans. Le service fut chanté en l'église Notre-Dame par le curé Basile Bernier, assisté des abbés Henri Lapointe et P.-E. Chenette. Le deuil était conduit par son fils, Arsénard, ses frères, Ovide et Louis, ses petits-fils, Edmond et Théodore Brouillard, Victor Joyal. Les porteurs étaient MM. Alfred Théroux, Gustave Lambert, Adélard Frappier, Pierre Desrosiers, Joseph Chapdelaine et Wilfrid Langlois. Le défunt laisse ses fils, ses frères, Ovide et Aimé, ses soeurs Mmes U. Joyal, de S.-Aimé, Pierre Desrosiers, de Montréal, et plusieurs petits-enfants.

Feu M. H. Morin

(Du correspondant de la PRESSE)

S.-Sylvestre. — Ces jours derniers ont eu lieu les funérailles de M. Herve Morin, fils de M. Ulric Morin. Portait la croix: M. Roland Morin. Les porteurs étaient: MM. Maurice et Paul Gray, Jean Pillon et Louis Blais. Le curé Jules Roy a chanté le service. MM. Gérard Pillon et Clairmont Gagné ont fait la quête.

Le défunt laisse son père et sa mère; son frère Louis-Georges; ses soeurs, Lucille, Monique, Gertrude, Yvette et Laurette; des oncles, tantes, cousins et cousines.

Feu Mme J.-N. Paré

(Spécial à la PRESSE)

S.-Camille de Wolfe.—Ces jours derniers ont eu lieu les funérailles de Mme J.-N. Paré (Georgianna Longval), décédée à l'âge de 75 ans et 9 mois. La levée du corps fut faite par le curé L.-P. Camirand. Le R. P. Eugène Paré, c.s.r., fils de la défunte, chanta le service, assisté des abbés L.-J. Pelletier, ancien curé de la paroisse et L.-P. Camirand. A la tête du cortège marchaient les dames sélatrices du Sacré-Coeur. MM. J. Manseau, et B. Godbout portaient la bannière, accompagnés de Mmes J. Manseau, B. Godbout, A. Durand et J. Marceau. M. A. Bellerose, beau-frère de la défunte, portait la croix. Les porteurs étaient MM. Ernest Lemieux, de S.-Adolphe, C. Bellerose et M. Bellerose, de S.-Adrien, H. Longval, de Ste-Monique, tous neveux et J. Raîche et L. de G. Raîche, petits-cousins de la défunte.

Conduisaient le deuil, les fils de la défunte, Gustave, Irénée, Emilien, de S.-Camille, et Bertrand, de Montréal, ses filles, Blanche et Simonne, de Montréal, Hippolite, de Québec, Jeanne, de Clarks City, ses soeurs, Mmes M.-P. Caron, de S.-Camille, et J.-B. Boisclair, de Ste-Monique; ses belles-filles, Mmes Gustave, Irénée et Emilien Paré; ses nièces, Mmes F. Lemieux, C. Bellerose, M. Bellerose, Mlle A. Bellerose; ses petits-enfants, Jeannine, Jean-Louis, Antonio, Lucette, Georgine, Madeleine, Camille, Claude, Paul-Emile et Thérèse Paré, ainsi que M. F. Vaillancourt, maire de Wolfe-ville, M. N. Dumais, agronome du comté de Wolfe, M. et Mme M. Legault et U. Nault, de Wottonville.

Feu Mme A. Manseau

(Du correspondant de la PRESSE)

La Baie. — Récemment ont eu lieu les funérailles de Mme Antonio Manseau, décédée à l'âge de 54 ans et 5 mois. Elle laisse son époux, ses grandes, ses filles, Soeur Saint-Adrienne, A.S.V., MM. et Mmes Joseph Dumont, de Québec, Armand St-Sauveur, de Montréal, Roland Belcourt, de Nicolet, Camille Roy, de Nicolet, Marcelle; un fils, Gaétan; ses petits-enfants: Odette St-Sauveur, Yvon, René et Lina Belcourt, Jean Roy; ses beaux-frères et belles-soeurs, MM. et Mmes Ovila Côté, de Drummondville, Emile Lemin, de S.-Cyrille, Mlle Fonsie Gill, de Pierreville, M. Albert Manseau, de Nicolet; ses frères et belles-soeurs: le frère Hilarion, MM. et Mmes Alexandre et Urbain Gill, de Pierreville, Soeur Saint-Gaétan, soeur Saint-Alphée; plusieurs neveux et nièces et autres parents.

Le service fut chanté par le curé Henri Belcourt, assisté des abbés Robert Laurière, vicaire, et Georges-Etienne Lemire, de Nicolet. Les porteurs étaient: MM. Albert Rousseau, Wilfrid Grammond, Albert Proulx, Bruno Lafond, Euphémie Allie, Edouard Lemire. La quête fut faite par Mmes Joseph Lafond et Edouard Lemire.

Feu Mme C. Lantier

(Du correspondant de la PRESSE)

Robertsonville. — Ces jours derniers ont eu lieu les funérailles de Mme Camille Lantier (Virginie Richard), décédée à l'âge de 68 ans. La levée du corps fut faite par l'abbé Laurent Dufresne, qui chanta aussi le service, assisté des abbés Mallet et Lambert. La défunte laisse son époux, ses frères, Thomas, de Rochester, Théodore, de Thetford, et Ernest, de Montréal; une soeur, Mme Hervé Sauvé; ses beaux-frères, MM. Damase Bilodeau et Hervé Fournier; ses belles-soeurs, Mmes Louis Richard et Joseph Dupuis, de Robertsonville, et Théodore Richard, de Thetford les Mines, Mmes Wells Quirion, Philippe Poudrier, Gaston Morin; ses neveux, MM. Gontran et Albani Richard et Olivier Richard, de Robertsonville, et autres.

Chute funeste d'un camion en mouvement

Une enquête a été tenue ce matin chez le coroner, dans le cas de Pierre Leclerc, 15 ans, 7714 rue Elouard, à Ville LaSalle, mort hier après-midi à l'hôpital S.-Joseph de Lachine. La mort est survenue à la suite d'une chute que fit la jeune victime le 26 janvier dernier, du haut d'un camion en marche. On l'avait d'abord hospitalisé à l'édifice central de l'hôpital Général, mais il avait été récemment envoyé à l'institution où il est mort, pour fins d'intervention chirurgicale. Il souffrait d'une rupture de la rate. Un verdict de mort accidentelle a été rendu par le coroner conjoint, le Dr Pierre Hébert.

Chute mortelle

Maurice Guimond, 18 ans, 4409 ouest, rue S.-Jacques, est mort hier après-midi en la division centre de l'hôpital Général de Montréal. Son corps fut transporté à la morgue, où un verdict de mort accidentelle fue rendu, ce matin, par le coroner adjoint, le Dr Pierre Hébert.

L'accident était survenu le 27 janvier, au quai Bickerdike, de la United Shipyards Limited, où Guimond était employé. Au cours de son travail, il tomba d'un échafaudage de près de cent pieds de hauteur, et se fractura le crâne et les bras.

Vol de carnets de rationnement

Les propriétaires de la Reliable Motor Transport Co. 1060 rue Champlain ont averti les agents du poste no 1 que lors de l'inondation de dimanche dernier, des intrus se sont emparés de trois carnets de rationnement d'essence qu'ils avaient laissés sur un bureau de leur établissement.

Feu M. E. Turcotte

(Spécial à la PRESSE)

S.-Elphège.—Ces jours derniers ont eu lieu les funérailles de M. Ernest Turcotte, décédé à l'âge de 66 ans. La levée du corps fut faite par le curé P. Biron. Le service fut chanté par l'abbé Cyrille Morval, curé de S.-Bonaventure, assisté des abbés P. Biron et R. Rheault. Les porteurs étaient MM. Hector et Nestor Boisvert, Elphège Parent, Léon Farly. M. Emile Martel portait la croix. La quête fut faite par MM. Elphège Parent et Léon Farly. Le drapeau du Sacré-Coeur était porté par M. Ulric Hiroux. Conduisaient le deuil les enfants du défunt, Marie-Claire, Gabriel, Yvette, Jules, Gaétane, Origène, Jacqueline et Rose-Hélène, ses frères et soeurs, beaux-frères et belles-soeurs et autres parents.

Feu Mme N. Fontaine

(Du correspondant de la PRESSE)

Gentilly—Ces jours derniers ont eu lieu les funérailles de Mme Néré Fontaine (Marie-Anne Fontaine) décédée à l'âge de 74 ans. Le chanoine Letendre a fait la levée du corps et le vicaire Cinq-Mars a chanté le service, assisté du chanoine Letendre et de l'abbé Desrochers.

La défunte laisse son époux, quatre fils, M. Lucien, Joseph, Louis-Philippe et Emile, plusieurs petits-enfants.

Portait la croix, M. Urgèle Trottier. Les porteurs étaient MM. et Mmes Emery Poitaine, Ludger Beaudoin, Euclide Fontaine, Oscar Fontaine, Henri Trottier, Jos. Baril.

Feu M. M. Roy

(Spécial à la PRESSE)

St-Léon de Standon. — Ces jours derniers ont eu lieu les funérailles de M. Marcel Roy, décédé à l'âge de 79 ans. Le service fut chanté par le curé Verreault, assisté des abbés Sylvain et Morin. La croix était portée par M. Johnny Bernard. Les porteurs étaient MM. Phillias, Edras et Valère Lemieux, de St-Adolphe, C. Bellerose et Broeun, Alfred Tardif, neveux du défunt, Raoul Leclerc et Adélard Carrier.

Le défunt laisse ses fils et bru, MM. et Mmes Joseph et François Roy; ses gendres et filles: MM. et Mmes Ernest Morin, Eglde Lacasse, Apollinaire Audet, de Standon; Napoléon Gosselin, de S.-Auguste, Fortunat Roger, de Mont-Laurier, Mlle Cécile Roy, de Standon; une soeur, Mme Eulalie Roy-Perreault, de Mont-Laurier; un beau-frère et une belle-soeur M. et Mme Johnny Bernard, de Ste-Germaine, 36 petits-enfants et plusieurs neveux et nièces.

La quête fut faite par M. le maire Donat Audet et M. Alfred Lecours. Les couronnes de fleurs étaient portées par des petits-fils, Marcel Gosselin, Jean-Yves Lacasse, Gilles et Bernard Roy.

Feu M. R. Marceau

(Du correspondant de la PRESSE)

S.-Lazare de Bellechasse.—Ces jours derniers ont eu lieu les funérailles de M. Roland Marceau, décédé à l'âge de 24 ans. Il laisse son père, M. Ernest Marceau; ses grand'mères, Mmes Vve Antoine Marceau et Vve Marcel Chabot; 2 frères, Paul et Lemille; sa soeur, Marie-Claire, tous de S.-Lazare; ses oncles, MM. Gédéon Marceau, de Frampton, Alphé Goupil, de S.-Léon de Standon, Alphé Chabot, Ladislas Chabot, Arthur LeBlond, Joseph Larochelle et Elisé Tranan, de S.-Lazare. Le service fut chanté par le curé Beaudet.

TARIF: **Avis de fiançailles, prochains mariages mariages, naissances, remerciements, offrandes de messes, de fleurs, de sympathies, bouquets spirituels, inhumation, services anniversaires, In Memoriam, 2¢ par mot avec minimum de $1.00 par insertion.**

Avis de décès: 2¢ par mot avec minimum de $1.00 par insertion.

La remise par lettre recommandée, mandat de poste ou mandat d'express, doit accompagner toute annonce expédiée par malle. Toute remise par chèque doit être faite payable au pair à Montréal.

L'insertion des avis dans cette page sera garantie seulement s'ils sont reçus avant 5 heures p.m. la veille du jour de leur publication.

Les avis de décès seulement sont reçus jusqu'à midi le jour même de leur publication excepté pour l'insertion le samedi alors qu'ils sont reçus jusqu'à 1 heure samedi matin à la composition seulement. Nous n'acceptons aucune annonce par téléphone après 9 hrs P.M. La "Presse" ne sera pas responsable de l'omission des annonces de décès données ailleurs qu'à son bureau chef après les heures de bureau.

Tous les avis de **Naissances Mariages** et **décès** doivent être endossés des noms et prénoms authentiques des personnes donnant l'annonce. Toute annonce de **fiançailles** ou de **mariage prochain** ne pourra être publiée dans la "Presse" que si elle nous est communiquée par une personne connue dont la signature puisse être vérifiée comme authentique. 97-n

155 Canadiens sont rescapés

Madrid, 5 (BUP) — Une dépêche de la Linea mande, aujourd'hui, que 155 Canadiens, survivants d'un torpillage, sont arrivés à Gibraltar. On n'a pas révélé le nom du navire coulé.

Officier de marine en tournée d'inspection

Le lieutenant J.-M. Duff Wood, officier chargé de l'entraînement au quartier général de la R.C.N.V.R., à Ottawa, a fait aujourd'hui une visite d'inspection aux deux sections de la R.C.N.V.R. de la métropole: H.M.C.S. Montréal et H.M.C.S. Cartier. Il arrivait de Québec.

Feu Mme C. Sorel

(Du correspondant de la PRESSE)

Casselman, Ont. — Ces jours derniers ont eu lieu à Vars les funérailles de Mme Casimir Sorel. Elle habitait chez sa fille, Mme Brisson, depuis quelques années.

NAISSANCES

BEAUCHAMP—A l'hôpital Sainte-Justine, le 3 février, au capitaine et Mme Paul Beauchamp, née Lucie Vézina, une fille.

JOBIN—A Montréal, le 27 janvier 1943, à M. et Mme Emile Jobin, née Antonia Jeunefot, une fille baptisée Marie-Joséphine-Annette. Parrain et marraine, M. Willie Vézina, oncle de l'enfant et Mme veuve André Jobin, grand'mère de l'enfant. Porteuse, Mme W. Vézina, tante de l'enfant.

LAVIGNE — Le 31 janvier 1943, à M. et Madame Roland Lavigne (née Cécile Lapointe), un fils baptisé Joseph-Alfred. Marraine, Mme veuve Lapointe, grand'mère, parrain, M. Alfred Lapointe, oncle de l'enfant. Porteuse, Mme Roland Michaud, tante de l'enfant.

DECES

BOUILLE — A Montréal, le 4 février 1943, à l'âge de 74 ans, 1 mois, est décédé Alphonsine, chez sa nièce Mlle Germaine Thibault. Les funérailles auront lieu samedi le 6 courant. Le convoi funèbre partira des salons Arthur Landry, No 518 rue Rachel, à 7 hrs 45 pour se rendre à l'église St-Jean-Baptiste où le service sera célébré à 8 hrs 00 et de là au cimetière de la Côte-des-Neiges, lieu de la sépulture. Parents et amis sont priés d'y assister sans autre invitation. 93—2

BRAIS — A Montréal, le 5 février 1943, à l'âge de 46 ans, est décédée Malvina Brais, fille de feu Joseph Brais et Rose Bourdon. La dépouille mortelle est exposée au salon funéraire M. Poirier, 8121 St-Den

Exploits de deux jeunes Montréalais

Avion illuminé au-dessus de l'Allemagne — Saut en parachute

L'officier breveté W.-A. (Bill) Gasco, pilote, de Montréal qui a 22 raids à son actif et le sergent S. Benditsky, qui a participé à 7 raids, sont d'accord pour dire qu'ils ont tiré de leurs merveilleuses aventures une expérience dont ils ne voudraient pas se voir privés.

L'esprit clair, lucide, les réflexes sûrs, les gestes précis, Bill Gasco a raconté d'une façon très vivante quelques-uns de ses raids. C'est lui, l'aviateur qui s'est promené au-dessus du tir intense de la D.C.A. allemande, à Hambourg, dans un avion illuminé comme un château en fête. Pendant deux heures, il a volé ainsi, ses lumières d'atterrissage ouvertes. "Mon uniforme s'est probablement accroché dans le commutateur", a-t-il dit. A ceux qui lui prédisaient une fin grochaine s'il continuait un pareil jeu, il répondait: "Les pauvres nazis, en bas, avaient une tâche tellement difficile, je voulais les aider."

Voir Paris !

Revenu au pays depuis quelques jours, à cause d'une vue légèrement défectueuse, il sera probablement employé ici comme instructeur. Cela le contrarie fort, car il voudrait être là lors de l'ouverture du 2e front pour aller combattre en France et surtout, voir Paris !

On pourrait difficilement lui faire prendre des vessies pour des lanternes, mais, un jour, en Hollande, il a pris des petits bateaux de pêche pour des ballons. Il louvoyait avec précaution entre ces ombres menaçantes, se croyant à une altitude respectable, quand il s'aperçut qu'il était presque au niveau de la mer et qu'il évitait, dans son vol zigzaguant, des navires de pêche.

Escadrille "Moose"

Il a fait de grands éloges de l'escadrille "Moose" dont il faisait partie, ainsi que de son commandant, le commandant d'escadre Fullerton. Le jeune pilote a été jeter des bombes au-dessus de Hambourg, Rostock, Brême, Essen et en général, dans la vallée de la Ruhr, surnommée la "Vallée heureuse" par les aviateurs alliés.

"Nous l'appelons ainsi parce que c'est très dangereux à cet endroit", a-t-il expliqué. En terminant cette intéressante entrevue, le pilote Gasco a déclaré: "Je suis très fier d'être Canadien après avoir vu les nôtres à l'oeuvre outre-mer."

Le jeune héros, qui parle le français aussi couramment que l'anglais, ayant été élevé à Québec, dit que plusieurs Montréalais dont deux Canadiens français, faisaient partie de son escadrille. L'un des Canadiens français était l'aviateur Gérard Nanteigne.

Raid de propagande

L'autre aviateur récemment revenu d'outre-mer était le mitrailleur S. Benditsky, âgé de 22 ans. Il était attaché à une escadrille de la R.A.F., en Angleterre. Son premier raid a guère été meurtrier. "Nous avons lancé des feuillets de propagande au-dessus de la France", a-t-il dit en souriant.

Plus tard, avec des cargaisons plus explosives, il a survolé Brême, Essen, Sarrebruck et Cologne. Au retour d'un raid au-dessus de Sarrebruck, il a été porté disparu pendant 24 heures, parce que le bombardier à bord duquel il était ayant eu une panne, il avait sauté en parachute. Un de leurs camarades s'est tué dans cette équipée. "Il n'était pas prudent et il a sans doute mal assujetti les harnais de son parachute et il a tombé."

Sous les bombes

Une autre fois, paisiblement installé au dernier étage d'un édifice londonnien, il a vu passer au-dessus de lui deux gros bombardiers allemands qui ont lâché leurs bombes à 200 verges d'où il était, environ. "Ils ont passé à 20 pieds au-dessus de ma tête," a-t-il dit, "mais je n'ai pas eu peur".

Au nombre des membres de son escadrille se trouvait le sergent mitrailleur Jack Barsalou, du "savon Barsalou", a-t-il précisé.

Deux autres Benditsky, Nathan et Ruben, ses frères, font partie du C.A.R.C.

COIN des ENFANTS

Patronne exigeante



—Le service de Madame devient chaque jour plus compliqué: Hier, Madame prétendait qu'il fallait faire la guerre aux mouches, et aujourd'hui, Madame ne tolère même pas une toile d'araignée! C'est pourtant un très bon piège à mouches!...

LOGOGRIPHE

Cet espace entre deux planchers fournit: — plante des potagers; — A l'aviron; — fait sa prière; — Electrique, elle vous éclaire; — C'est ... boire, pour maint animal. Du lait; — long ruban de métal; — Echassier, sorte de bécasse; — Attacher, pour que rien ne casse; — A l'oiseau comme à l'avion, au moulin aussi, prétend-on; — L'eau l'entoure; — femme biblique; — Poisson de mer; — note en musique.

(Quatorze mots à trouver)

(Réponse à venir)

CHARADE

—De l'océan, division
Propre à la navigation,
Plus ou moins grande, assez profonde.

—Ce petit adverbe de lieu,
Que vous trouvez (ce n'est qu'un jeu),
Est connu partout à la ronde.

—Exprime un bon remerciement;
Vous le prononcez gentiment:
Mot le plus doux qui soit au monde.

(Réponse à venir)

DEVINETTES

—Quelle différence y a-t-il entre une repasseuse et un cheval ?

—Différence entre un avocat, un blessé et du fromage ?

—Quelle ressemblance entre un propriétaire et un chiffonnier ?

—Entre un soldat et une ceinture ?

—Entre un lièvre et un chantre ?

—Entre une pomme de terre et un cheval ?

Réponse à venir

HOMONYMES

—Des filets, même des réseaux,
Pour attraper poissons, oiseaux.
—Chacun des rayons d'une roue,
Ou de soleil sur votre joue.
—Un assez grand poisson de mer
Savoureux, mais qui coûte cher.

(Solution à venir)

Il avala de l'encre

—Ah docteur, le petit a avalé de l'encre . . .

—Et qu'est-ce que vous avez fait ?

—Je lui ai fait avaler tout de suite des boulettes de papier-buvard.

Dons du comté d'Arthabaska

Un montant de $1,684 a été souscrit à l'Aide à la Russie

(Spécial à la PRESSE)

Victoriaville, 5. — La campagne de l'Aide à la Russie, qui est sur le point de se terminer, aura fourni une autre occasion au comté d'Arthabaska de figurer au tableau d'honneur.

M. Arthur Hamel, président local pour le Fonds Canadien de l'Aide à la Russie, nous apprend que les souscriptions reçues, mardi, se chiffraient au montant imposant de $1,684.28, bien que plusieurs paroisses n'aient pas encore fait parvenir leurs souscriptions.

A Sainte-Séraphine, petite paroisse de colonisation et agricole, 57 personnes souscrivent $41, suivant en cela l'exemple de leur curé, M. l'abbé Hector Joyal, qui ouvre la liste des souscripteurs avec un montant de $5.

A Sainte-Elisabeth de Warwick, paroisse essentiellement agricole, les institutrices se chargèrent de mener à bonne fin cette campagne de charité; elles recueillirent la somme de $73.

Voici un résultat sommaire des principales souscriptions reçues à date, les solliciteurs doivent faire leur rapport à M. Robert Astell, La Banque Canadienne Nationale, Victoriaville.

Victoriaville, $1,356.53; Warwick, $177.50; Ste-Elisabeth, $73; Ste-Séraphine, $41; Arthabaska, $25; S.-Paul de Chester, $12.25.

VICTORIAVILLE: Rubin Bros. Clothiers, employés, $243.50; Victoriaville Furniture Limited, employés, $200; Victoriaville Furniture Limited, compagnie, $200; Eastern Furniture Limited et employés, $200; No 5, I.T.S., R.C.A.F., $122.18; Rubin Bros. Clothiers, compagnie, $53; The Shawinigan Water & Power, employés, $50; The Shawinigan Water & Power, compagnie, $50; C.M. & T. et employés, $50; Fournier Limitée et employés, $28.15; employés du ministère de la Voirie, $14; employés du C.N.R., $10.50.

WARWICK: A.-C. Letarte, $25; O.-P. Kirouac, $20; A.-D. Letarte, $20; Lionel Kirouac, maire, $15; Roland Kirouac, $15; Robert Letarte, $15; J.-H. Bergeron, $15; Armand Baril, $15; Jean-Paul Baril, $10; rév. J.-L.-A. Leblanc, ptre curé, $5; rév. H. Joyal, curé de Sainte-Séraphine, $5.

Dans l'aviation



Le sous-lieutenant d'aviation NICOLAS MASSUE, de Montréal (Qué.), ancien chanteur au Metropolitan Opera de New-York, est ici photographié dans un studio de la B.B.C., à Londres, en Angleterre, comme il se préparait à chanter un extrait de "Manon", à une récente émission de "En Plein Vol". Le sous-lieutenant Massue, qui était autrefois au centre de recrutement du Corps d'aviation royal canadien, à Montréal, est maintenant officier de liaison entre les recrues de langue française et le quartier général du C.A.R.C., en Grande-Bretagne. (Photo C.A.R.C.)

M. Jules Brunel a traité des algues

Ces jours derniers, avait lieu au Jardin Botanique la réunion générale de la Société canadienne d'Histoire naturelle sous la présidence de M. Jules Brunel, président sortant de charge. M. Brunel a présenté lui-même une conférence intitulée "Où en est l'algologie américaine?" Le conférencier a fait un résumé de tout ce qui a été écrit ici sur les algues, à partir des travaux du savant breton Bachelot de la Pylaie jusqu'à ceux de Williams-R. Taylor qui, en 1937, donna un manuel sur les algues marines du nord-est de l'Amérique —manuel qui devint d'emblée le vade-mecum de tous les algologues. En Amérique, on étudia d'abord les algues marines, avant que de toucher à l'algue douce. Toutefois, la tendance actuelle des algologues européens et aussi américains est de décrire, en traitant d'un groupe quelconque d'algues d'eau douce, toutes les espèces du monde entier, parce que l'on a constaté qu'une forte proportion de ces plantes microscopiques sont ubiquistes et peuvent se rencontrer partout.

A la suite de la conférence de M. Brunel, les élections en vue d'un nouveau conseil pour l'année 1943 ont eu lieu. Elles ont donné le résultat suivant:

Président honoraire, Frère Marie-Victorin; président sortant de charge, M. Jules Brunel; président actif, abbé Ovila Fournier; 1er vice-président, Dr L.-C. Simard; 2e vice-président, M. Jules Labarre; secrétaire, M. Marcel Raymond; secrétaire adjointe, Mlle Marcelle Gauvreau; trésorier, M. Roger Gauthier; directeur général des C. J. N., R. F. Adrien.

Chez les ingénieurs



M. W.-W. INGRAM, qui vient d'être élu président de la section cadette de l'Engineering Institute of Canada, division de Montréal.

D'anciens courtiers arrêtés à New-York

Washington, 5. — BUP — J.-Edgar Hoover, directeur des enquêtes fédérales, a annoncé, hier soir, l'arrestation de 8 personnes de New-York, y compris un propriétaire de clubs de nuit bien connu de la métropole et un avocat de Wall Street, sous l'accusation d'avoir violé la loi concernant les biens volés en disposant d'une façon ou d'une autre d'un montant de $77,000 en actions et en obligations volées.

Le propriétaire de clubs de nuit est Al Joseph Contento, mieux connu sous le nom d'Al Howard. Il fut le dernier à être arrêté et les autres sont Frank-A. Miller, un avocat, Matthew Reinhard, Daniel Spencer Moran, George-A. Turley, Sigmund Saxe, Russell Saferson et Joseph-W. Grober, tous décrits comme étant d'anciens courtiers en actions et en obligations.

Hoover a révélé que des valeurs pour $40,000 ont été volées à Daytona Beach, sur la propriété de M. et Mme Victor-E.-P. Barkman, le 12 mai 1942, et la balance des $37,000 fut enlevée du paletot de Robert-A. Middleton, à Utica, New-York, le 19 juin 1942, dans un salon de barbier.

Invocation pour les prisonniers

Londres, 5. — P.C. — Une nouvelle prière quotidienne a été écrite pour les prisonniers de guerre de l'Empire. Environ 600 personnes parmi les proches parents des prisonniers, ont écouté pour la première fois sa récitation en la chapelle Saint-Margaret de Westminster. Elle est dédiée à la Croix-Rouge par le doyen de York, le très Rév. E. Milner-White.

"Considérez, O Seigneur, avec un oeil de miséricorde tous les prisonniers de guerre, surtout ceux que nous connaissons et que nous aimons; préservez-les de tous les maux du corps et de l'esprit. Que votre amour infini s'ajoute à nos humbles sentiments pour les réconforter dans leur prison. Faites que le jour de leur libération ne soit pas éloigné. Par la grâce de Celui qui nous a donné la liberté éternelle, votre Fils, notre Sauveur Jésus-Christ. Amen".

Comités du conseil municipal de Granby

(Du correspondant de la PRESSE)

Granby, 5. — Le Conseil municipal a formé à son assemblée de lundi dernier, sous la présidence du maire P.-H. Boivin, ses divers comités. M. J.-G. Fuller a été élu président du comité de finances, de l'hôtel de ville et de la bibliothèque municipale, avec comme assistants, MM. J.-B. Langlois et J. Duhamel.

M. J.-B. Langlois a été nommé président du comité des chemins, des trottoirs, des égouts et des ponts, avec comme assistants MM. J. Duhamel et J.-G. Fuller.

M. R. Vadnais a été nommé président du comité de l'aqueduc et des chemins de fer, avec comme assistants, MM. R. Chaput et J.-B. Payne.

M. J. Duhamel demeurera le président du comité de la police et de la protection des incendies, avec comme assistants MM. J.-G. Fuller et J.-B. Langlois.

M. J.-J.-B. Payne dirigera pour une deuxième année le comité des pauvres, du manège, des parcs, avec comme assistants, MM. R. Vadnais et R. Chaput.

M. Raymond Chaput a été nommé président du comité de la construction, de l'éclairage avec comme assistants MM. J.-J.-B Payne et R Vadnais.

M J-G Fuller a été réélu maire suppléant

J.-R. Falconer — jugement pour $47.80 avec int. et dépens.

Philippe Beauchamps contre Hercule Alarie et Swift Canadian Company Limited, tierce-saisie — jugement déclarant saisie-arrêt bonne, valable et tenante, etc.

Alexandre Duranceau et Charles Duranceau contre E.-R. St-Jean et dame Corilla Fontaine, opposante — jugement maintenant ladite opposition; déclarant l'opposante seule, unique et vraie propriétaire des effets mobiliers saisis en cette cause, etc.

Woodhouse and Company Limited contre J.-Jean Paul Godin et La Cie de Publication La Presse (ltée), tierce-saisie — jugement déclarant bon, valable et tenant l'arrêt en cette cause, etc.

La Cie Legaré (ltée) contre Lucien Brunel — jugement pour $110.72 avec int. et dépens.

Fernand Cardinal contre Ronald Broun et R.C.A. Victor Co. Ltd, tierce-saisie — jugement maintenant saisie-arrêt pour les frais seulement.

Philippe Coupal contre J.-W. Gauthier — jugement pour $110 avec int. et dépens.

Hector Mantha contre Robert Gendron — jugement pour $901.36 avec int. et dépens.

Charles Laforce & Cie (ltée) contre Maurice Vidricaire — jugement pour $112.36 avec int. et dépens.

Dr Antonio Barbeau contre Joseph Paquette — jugement pour $200 avec int. et dépens.

Van Horne Service Station contre Lucien Brousseau et Noorduyn Aviation Ltd, tierce-saisie — jugement maintenant saisie-arrêt pour les frais seulement.

Jeanne Auclair contre Frédéric Desrochers — jugement pour $950 avec int. et dépens.

COUR SUPERIEURE

DIVISION DE PRATIQUE

Le 5 février 1943.

Président: — L'honorable juge Forest.

Les jugements suivants furent rendus:

Dame Vve F.-X. Bédard contre Octave Boudrault — jugement pour $233.20 avec int. et dépens.

Pierre Carmoni contre Adélard Lavoie — jugement pour $109.52 avec int. et dépens.

Josaphat Chalifoux contre Emmanuel Comtois — jugement pour $127.23 avec int. et dépens.

The Commercial Acceptance Corporation Ltd contre Jan Ruryk — jugement pour $218.35 avec int. et dépens.

Paul E. Côté et autres contre Abel Bélair — jugement pour $142 avec int. et dépens.

R.-A. Cameron contre G.-P. Morgan — jugement pour $719.95 avec int. et dépens.

Duchesneau-Trudeau Limited contre Armand Gauvreau — jugement pour $138.04 avec int. et dépens.

Idola Duchesne contre R. Girard — jugement pour $131.90 avec int. et dépens.

V.-A. Daoust contre Gino et Carmel Martellani — jugement pour $124.97 avec int. et dépens.

Réal Duquette contre Adrien Mainville — jugement pour $120 avec int. et dépens.

J.-C. Dagenais contre A. Nantel — jugement pour $158.50 avec int. et dépens.

Abraham Dupéré, Jr. et autres contre J.-P. Frigon — jugement pour $138 avec int. et dépens.

La Liberté contre T. Villeneuve — jugement pour $116.66 avec int. et dépens.

Freehold Finance Corporation contre

Respiration Sifflante Soulagée en 10 Minutes



ASTHME

Obtenez MAINTENANT soulagement en 10 minutes au sifflement, à la suffocation, à l'oppression et à l'épuisante toux bronchiale! EPHAZONE fera cela pour vous. EPHAZONE est le remède anglais si efficace que l'emploi en est très répandu dans les institutions et hôpitaux anglais. Procurez-vous donc de suite EPHAZONE chez votre pharmacien—$1.50, $2.50 et $7.50.

ECHANTILLON GRATUIT

Envoyez 10c pour frais d'emballage et de poste d'un échantillon et d'un livret à Harold F. Ritchie & Co., Ltd., Dépt. 24, 10 McCaul St., Toronto.

EPHAZONE
"IL AGIT RAPIDEMENT"
FABRICATION BRITANNIQUE

La VIE peut commencer après 40 ANS, si..

Vers 40 ans, l'énergie diminue, mais l'expérience nous a appris à en dépenser moins. Les années à venir devraient être les plus heureuses. Elles le peuvent, si nous évitons les affections des reins et de la vessie —mal de dos, mal de tête, douleurs rhumatismales, lassitude, insomnie, apathie—qui attaquent souvent les gens vers la quarantaine. Depuis plus d'un demi-siècle, les Pilules Dodd's pour les Reins ont aidé beaucoup de gens à garder leurs reins et leur vessie en bon état. Si vous approchez de la quarantaine ou si vous l'avez dépassée—pour votre santé et votre bonheur futur—prenez des Pilules Dodd's pour les Reins. 125F

DUPUIS



DUPUIS — rez-de-chaussée (Ste-Catherine)

CIGARES
pour vous messieurs

PEG TOP — BOSTON — PANDORA PANT — B & H

25 cigares	50 cigares
1.25	2.50

OVIDO — LUCIUS — PANDORA PANT — D & H BELMONT — PUNCH PERFECTION

25 cigares	50 cigares
2.50	5.00

Achetez des Certificats d'Épargne de Guerre

Hommes d'âge militaire, attention !

Plusieurs d'entre-vous êtes prêts à vous joindre à l'Armée Active, mais vous avez des problèmes à discuter avant de rencontrer l'officier-recruteur.

C'est dans le but de vous aider à solutionner ces problèmes que le Comité Civil Consultatif de Montréal a été organisé et qu'il possède un bureau d'information.

A ce bureau vous trouverez des civils qui sont prêts à répondre à toutes les questions.

Ce bureau est situé au numéro 320, rue Ste-Catherine ouest, un peu à l'est de Bleury. Il est ouvert tous les jours, excepté le dimanche, de 9 h. du matin à 9 h. 30 du soir. Le téléphone est MArquette 1450.



Manteaux en drap
Polo anglais

pour fillettes. Ages: 11½, 12½, 13½, 14½.

19.98 à 22.98

Les mamans savent combien un tel manteau est pratique pour plus d'une mi-saison et ensuite pour les voyages durant les vacances. Drap polo beige, coupe Raglan ample, avec ou sans ceinture. Doublure de rayonne, boutons nouveaux.



Robes imprimées
(8 à 14 ans)

Robes de gaies cotonnades imprimées et lavables. Surtout en vert, bleu, jaune, rouge. 1.98

Robes de couvent
(6 à 16 ans)

2.98 à 3.98

Costume de couvent convenant à toute institution n'exigeant pas un modèle réglementaire. Collet de piqué blanc ou encolure à bande haute.

DUPUIS — troisième (centre)





Souliers confortables
pour hommes et jeunes gens

Cuir de veau noir ou brun de belle qualité. Semelles simples ou doubles. Genre Blucher ou Balmoral. Formes à bout pointu, medium ou large. Pointures: 5½ à 11. LA PAIRE

3.98

DUPUIS — rez-de-chaussée (Centre)

AU SOUS-SOL D'ÉCONOMIES



Paletots d'hiver
pour hommes et jeunes gens, tailles: 36 à 46.

15.95

Gros tweed, molleton, frise tout laine. Brun foncé, brun moyen, vert, bleu aviation, gris bleu, gris medium, gris foncé. Genres: Raglan, Balmacan, pivot, tube drapé, sénateur.

Complets
pour hommes et jeunes gens, tailles: 34 à 46.

22.95

Worsted tout laine à rayures; tweed et autres lainages fantaisie. Gris bleu, bleu aviation, gris moyen, gris foncé, vert, brun foncé, brun moyen. Aussi en serge marine. Veston droit à 2 ou 3 boutons.



Paletots ensembles
pour bambins de 2 à 9 ans

7.98

Paletots BALMACAN avec un casque aviateur et un pantalon-guêtres. Etoffes épaisses et duveteuses. Brun, marine, bleu royal. Aussi un paletot GRENADIER avec une coiffure en vert, marine.

Costumes de jeu
pour les bambins de 2 à 10 ans

3.98

Costumes d'une seule pièce avec un casque aviateur. Chaude doublure de finette. Epaisse frise en marine, vert, brun, marron, bleu royal.

Coupe-vent en frise
pour hommes et jeunes gens, tailles: 34 à 46

3.98

Epaisse frise bleu aviation ou bleu marine. Devant droit avec boutons, 2 poches de biais, bordées de cuir, taille avec patte se resserrant.

DUPUIS—sous-sol d'économies.





Bottines durables
pour la jeunesse

Cuir de veau brun ou noir souple et assurant le parfait confort. Semelles de cuir solides. Bottines indispensables au développement normal des chevilles de l'enfant qui grandit.

pointures bébés: 4 à 7½ 1.69 — pointures enfants 8 à 10½ 1.89

pointures fillettes 11 à 2 2.19

DUPUIS—sous-sol déconomies.

Heures d'affaires: 10 h. a.m. à 6 h. 30 p.m. Samedi compris.

Dupuis Frères
LIMITÉE
ALBERT DUPUIS, président.
A.-J. DUGAL, v.-p. et dir.-gér. ARMAND DUPUIS, sec.-très.



Combinaisons d'hiver
pour hommes et jeunes gens

pour hommes, tailles: 34 à 44 — *pour garçons, tailles: 24 à 32*

1.39 .89

Chaud tricot de coton ouaté, doux et duveteux pour la peau. Pour l'hiver, la mi-saison — pour ceux qui travaillent au dehors. Manches et jambes longues, coupe ample.

DUPUIS—sous-sol déconomies.

DUPUIS

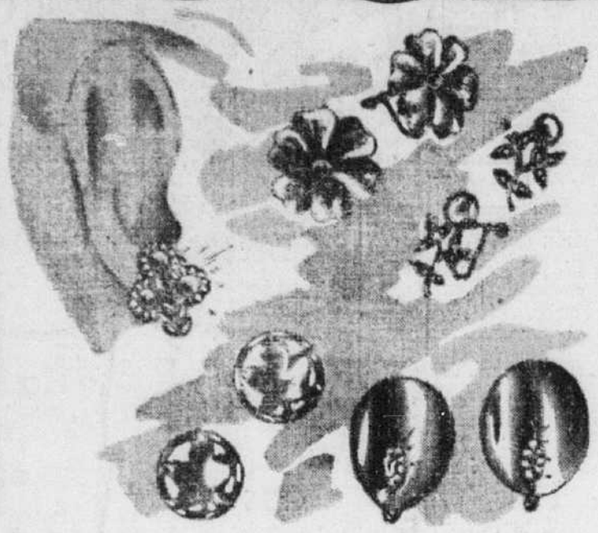


Fins bas chiffon

Entièrement diminués, bien finis et légers comme la soie sont ces bas de chiffon RAYONNE ou BEMBERG . . . ils sont des plus durables si vous leur accordez les soins voulus dans leur entretien. Haut mercerisé ou rayonne, Bemberg jusqu'au haut. Nuances : beige plaza, beige médium, beige neutre. Pointures : 8½ à 10½. — LA PAIRE .89

3 PAIRES 2.50

DUPUIS — rez-de-chaussée (centre)



La haute vogue...
Boucles d'oreilles

1.00

. . . pour compléter une coiffure savante, dégageant les oreilles . . . pour animer le chapeau printanier vous porterez des boucles d'oreilles . . . qui sont d'ailleurs très à la mode pour le printemps... En métal nuance or ou argent, ainsi qu'en plastique, etc.

DUPUIS — rez-de-chaussée (Ste-Catherine)

Chapeaux de printemps

pour hommes

2.95



600 chapeaux de feutre DUVET dans les formes et les tons qui seront portés au printemps et qui se portent dès maintenant. Ils sont présentés à ce prix par suite de légères imperfections (pratiquement invisibles). Diverses entrées de tête.

DUPUIS — rez-de-chaussée (Ste-Catherine)



Blouses crêpe "Sheer"

pour votre tailleur, madame . . .

1.98

Un joli modèle semi-sport à manches longues et à collet en pointe. Empiècement dans le dos. Beige, blanc, bleu poudre, jaune. 14 à 20. Songez aux avantages de ces blouses jolies, fraîches et lavables . . . si importantes avec le tailleur.

DUPUIS — rez-de-chaussée (Ste-Catherine)



Souples, spacieux sacs à main

3.56

Quelle aisance dans la démarche quand on se sait accompagné d'un nouveau sac à main impeccable . . . contenant tout ce qu'il vous faut pour vos sorties de chaque jour. . . Nous offrons ici des modèles nouveaux, élégants en cuir piqué souple au toucher. Fermeture éclair, et accessoires usuels.

DUPUIS — rez-de-chaussée (Ste-Catherine)

Chemises ouatinées "SWEAT SHIRT"

pour hommes et jeunes gens

1.00



Messieurs, vous savez combien ces chemises genre pull-over sont populaires en toutes saisons, aussi pour le travail Offertes en tissu léger, blanc seulement (légères imperfections qui n'affecteront pas leur durée). Poitrine : 34-36-38.

DUPUIS — rez-de-chaussée (Ste-Catherine)





Gilets fantaisie

. . . à porter sous le tailleur ou le manteau printanier. Emmanchure large. Encolure "V". Petites, moyennes et grandes tailles. Choix de marine ou de brun. — CHACUN .98

Gilets velours

. . . un autre modèle joli et pratique en velours imprimé dans les tons rouge vin ou bleu. Pour 12 à 18 ans. Pour porter au bureau, avec une blouse à manches longues ou courtes. CHACUN 1.79

DUPUIS — deuxième (centre)

Chandails "Pull-Over"

pour hommes et jeunes gens

2.98



Chandails tout laine, aussi laine mélangée. Manches longues. Encolure ronde. Tour de poitrine de : 34 à 42. Choix de marine, bleu royal, gris . . . et quelques modèles en naturel. Ils sont chauds, pratiques et indispensables durant toute l'année.

DUPUIS — rez-de-chaussée (Ste-Catherine)

Complets 3-pièces

(10 à 15 ans) — Les garçons aimeront pouvoir compter sur un tel complet dès les premiers beaux jours printaniers. Tweed, à fantaisies nouvelles. Gris, beige, gris bleu, brun. Veston droit avec un pantalon et une culotte Breeches (ou deux Breeches). 13.95



Complets 2-pantalons

Nous avons quelques complets à 2 pantalons pour garçons de 18, 19, 20 ans. Tailles : 36, 37, 38. Tweed fantaisie en vert, gris bleu. Veston droit ou croisé avec gilet et 2 pantalons. LES 4 PIECES 15.00

Complets 2-pantalons

Ceux-ci sont en worsted tout laine provenant de séries désassorties. Pour 19 et 20 ans, tailles : 37 et 38. Worsted tout laine en marine, vert, bleu moyen. Diverses rayures. Veston croisé, gilet et 2 pantalons. LES 4 PIECES 18.00

DUPUIS — rez-de-chaussée (De Montigny)



Chemises "SWEAT SHIRT"

pour garçons, tour de poitrine de: 28 à 34.

.79

Les garçons aiment à porter de telles chemises genre pull-over aux heures de sport, à l'atelier, à l'école. Manches longues. Taille en tricot par côtes. Encolure ronde. Epais coton ouatiné, marque MERCURY. Gris, vin, brun, vert, blanc.

DUPUIS — rez-de-chaussée (De Montigny)

VOIR AUSSI PAGE 29



Souliers militaires

6.50

pour dames et jeunes filles. Pointures: 4 à 9 — largeurs: AAA à C.

"ARCH NATURE"
(marque déposée)

. . . ces souliers sont de construction solide, avec renfort supportant la cambrure de l'arche du pied. Cuir de veau très souple en tan. Fabrication GOOD YEAR pour plus de résistance et de confort.

DUPUIS—deuxième (Ste-Catherine)

Dupuis Frères

ALBERT DUPUIS, *président.*
A.-J. DUGAL, *v.-p. et dir.-gér.* ARMAND DUPUIS, *sec.-trés.*

Heures d'affaires:
10 h. A.M.
à 6 h. 30 P.M.
SAMEDI COMPRIS

1943 EST L'ANNEE DE NOTRE 75e ANNIVERSAIRE