"PIONNIER DES PRIX D'ECONOMIE"
EMPIRE SHOE REBUILDERS
CHAUSSURES TEINTES de n'importe quelle couleur s'assortissant à votre robe 50c
Nous allons chercher et nous livrons
Téléphonez à MArquette 9578
718 ouest, rue Ste-Catherine
1449 ouest, rue Ste-Catherine
1122 ouest, rue Ste-Catherine
380 ouest, rue Ste-Catherine

Le Canada

EXAMEN de la VUE!
CORRECTIONS MUSCULAIRES
Le spécialiste LORENZO FAVREAU, O.O.D.
Pierre CREVIER, Ba.O. - Lucien HEBERT, Ba.O.
Optométristes-Opticiens Licenciés, "Bacheliers en Optométrie"
— Chez —
TAIT-FAVREAU LTEE
L. FAVREAU, O.O.D., président
265 STE-CATHERINE EST — Tél.: LA. 6703
Succursale: 6890 rue ST-HUBERT - Tél.: CA. 9344

VOL XXXV — No 138 Temps probable: frais avec pluie (v. détails p. 3) MONTREAL, MARDI 14 SEPTEMBRE 1937 Minimum, hier: 46 — Maximum, hier: 56 PRIX: DEUX SOUS

Syndicats catholiques et unions internationales sont unanimes à dénoncer le gouvernement Duplessis

Cité de Montréal
Bureau du Greffier
Hôtel de Ville
Porte rue Gosford
GOSFORD

"Que M. Duplessis se mêle de ses affaires," dit-on à Ottawa

Le Conseil des métiers et du travail d'Ottawa en congrès accuse le premier ministre de la province de Québec de combattre le droit que possèdent les ouvriers d'adhérer à l'union de leur choix

Pour les contrats collectifs

Ottawa, 14. (P.C.) — Le Conseil des métiers et du travail du Canada, qui tient actuellement à Ottawa son 53e congrès annuel, a adopté hier plusieurs résolutions importantes. Le Conseil demande certains amendements à l'Acte de l'Amérique britannique du Nord; il se prononce de nouveau en faveur de la liberté d'organisation; il demande une réduction du taux de l'intérêt sur les prêts pour la construction de maisons; il préconise l'établissement par l'Etat d'un programme de construction d'habitations et il demande que soient éclaircies les lois relatives aux piquetage.

De plus, le Conseil en congrès a vigoureusement accusé le premier ministre du Québec et celui de l'Ontario de s'opposer au droit qu'ont les ouvriers de s'organiser et d'adhérer à l'union de leur choix.

Le Conseil demande que l'Acte de l'Amérique britannique du Nord soit modifié de façon à permettre au gouvernement fédéral d'adopter une loi uniforme sur la liberté d'association des ouvriers.

M. Duplessis dénoncé

Une résolution du conseil de Québec et de Lévis de la Fédération des métiers et du travail, présentée à la suite de la déclaration du premier ministre du Québec, M. Maurice Duplessis, exprimant sa décision de ne pas autoriser l'atelier fermé dans la province a provoque de violents commentaires. La résolution affirme que le Conseil est "en faveur de la liberté d'organisation et des contrats collectifs entre employeurs et employés sur les salaires et les conditions de travail dans les différentes industries et dans le commerce".

Plusieurs délégués dirent que cette résolution n'allait pas assez loin. M. Arthur Martel, de l'union des charpentiers de Montréal, a déclaré qu'il était "ridicule de supposer que M. Duplessis puisse intervenir dans

(Suite page six)

Le gouvernement accordera l'octroi à l'Université

Le secrétaire provincial, l'honorable Albini Paquette, a fait approuver par le conseil des ministres un octroi substantiel à l'Université de Montréal. Cet octroi, bien qu'il n'atteigne pas la somme annoncée récemment dans des journaux de l'après-midi, permettra à l'Université de payer les salaires et les traitements des professeurs et des membres du personnel pour les mois de mars, avril et mai et de payer des comptes de fournisseurs. L'octroi serait de $200,000. D'autres prétendent qu'il sera de $350,000, ce qui est moins possible.

Le président Masaryk meurt à 87 ans

LA GUERRE D'ESPAGNE

La zone noire indique la partie de l'Espagne aux mains des troupes nationales depuis la chute de Santander.

C'est à ce grand homme que la Tchécoslovaquie doit son indépendance

Vie bien remplie

Prague, 14, mardi. (P.C.-Havas). — Le Dr Thomas Garrigue Masaryk, premier ministre de la Tchécoslovaquie, est mort ce matin chez lui d'une pneumonie. Cet homme d'Etat, justement célèbre, était âgé de 87 ans. Il était malade depuis onze jours. Libérateur de sa nation, à laquelle il réussit à obtenir une large partie du territoire de l'ancien empire austro-hongrois, après la Grande-Guerre, il avait pris un mieux sensible dimanche et on le croyait hors de danger, lorsque son état empira subitement. Le président Edouard Benès, son successeur et son ami de toujours qui, toute sa vie, s'employa à libérer la Tchécoslovaquie, était au palais de

LE Dr MASARYK

(Suite page six)

"L'attitude de Québec [illegible]ente aux intérêts du syndicalisme"

M. Alfred Charpentier, est aussi d'avis qu'en repoussant d'avance l'atelier fermé, le gouvernement de Québec "s'est immiscé dans un domaine qui ne le regarde pas". — Tentative d'imposer "une loi inférieure"

Autres "manoeuvres" de Québec

Jonquières, 13. (De l'envoyé spécial du *Canada*). — Le président général de la Confédération des travailleurs catholiques du Canada, M. Alfred Charpentier, a déclaré aujourd'hui devant les délégués, pendant la troisième séance du congrès annuel des Syndicats catholiques, que le caractère de la grève des filatures, qui dura quatre semaines dans toute la province et qui visait en plus de la reconnaissance de la Fédération nationale catholique celle du droit à un contrat collectif de travail, était une protestation "unanime suprême" de la C. T. C. C. contre la tentative du ministre du Travail Tremblay d'imposer à dix mille employés syndiqués l'application d'une loi inférieure, menaçant l'existence même de la fédération et par laquelle le gouvernement révélait son institution de laisser tomber dans l'oubli la loi relative aux conventions collectives.

L'attitude du gouvernement était si manifestement attentatoire aux intérêts supérieurs du Syndicalisme professionnel que toute la C. T. C. C. s'est élevée pour épouser la cause des ouvriers des filatures et, la sympathie croissante du public aidant, la victoire de la grève du textile fut assurée. "Soyons toutefois reconnaissants à Son Em. le cardinal Villeneuve, dit M. Charpentier, de son intervention qui amena la médiation du premier ministre dans ce grave différend." Tous les congressistes ont applaudi le rapport détaillé des travaux de leur président général et ont adopté une résolution de félicitations pour son attitude prise en diverses occasions. Après son discours officiel M. Charpentier ajouta que la C. T. C. C. avait atteint l'heure où il lui fallait considérer un nouveau plan d'organisation. Les directeurs généraux ne peuvent plus assumer un surcroît de travail

(Suite page six)

Franco progresse toujours

Hendaye, 13. (P.A.) — Des escadrilles d'avions de bombardement ont mis fin aujourd'hui, au sud de la chaîne de montagnes Europe, à la résistance désespérée des loyalistes, permettant à l'une des colonnes de Franco qui marchent vers Gijon de s'approcher de six milles de son objectif. Cette colonne fut la seule d'ailleurs à faire du progrès sur le front asturien. Ailleurs, les loyalistes ont réussi à arrêter l'avance des nationalistes.

Du front de l'Aragon, dans le nord-est de l'Espagne, on reçoit la nouvelle que le gouvernement concentre toujours ses troupes pour les lancer de nouveau sur Saragosse, qu'il veut prendre à tout prix, pour redonner aux siens un peu d'espoir.

Londres, 13. (P.C.) — Le croiseur insurgé "Baleares" que l'on avait dit avoir été endommagé la semaine dernière par des navires de guerre loyalistes est arrivé à Cadix aujourd'hui pour y subir des réparations. C'est ce qua rapporte ce soir l'agence Reuter, dans une dépêche datée de Gibraltar.

* * *

Paris, 13. (P.C.-Havas.) — Les lignes de communications téléphoniques entre Valence, capitale provisoire de l'Espagne, et la France ont cessé de fonctionner ce soir. On ignore encore qu'elle est la cause de cette interruption.

Genève aux prises avec des problèmes difficiles

Elle étudiera bientôt les protestations de Valence et de Nankin

Journée bien remplie

Genève, 13. (P.C.) — Les diplomates de la Société des Nations se préparent ce soir à étudier les appels que viennent de leur adresser la Chine et le gouvernement espagnol contre les agressions dont ils sont les victimes. Dans le milieu international de Genève, on s'inquiète déjà de pouvoir satisfaire la Chine, tout en n'offusquant pas trop le Japon. On croit qu'une intervention discrète de l'organisme international en Extrême-Orient aurait, à la fois, pour résultat de calmer le gouvernement de Nankin qui ne demande rien d'autre que le décret des sanctions contre son agresseur, et de ne pas irriter le Japon qui prendrait très mal cette mesure, dont d'ailleurs on sait trop ce qu'elle donnera, depuis la conquête de l'Ethiopie par l'Italie.

Pour ce qui en est de la situation, faite par le conflit espagnol aux puissances occidentales, on a tenté de la régler, en partie, par la conférence de Nyon, et déjà soixante destroyers anglais et français sont prêts à faire la police de la Méditerranée pour la débarrasser des sous-marins pirates qui la hantent. De plus, la Société a rejeté la demande que lui avait faite Franco de ne pas permettre au représentant de Valence de siéger, au nom de l'Espagne, à ses assemblées.

Elle a enfin décidé que l'Ethiopie serait encore représentée à Genève par le gouvernement du Négus.

Demande de Franco rejetée

Le comité des lettres de créance de la Société des Nations a laissé de côté une lettre de Franco, dans laquelle ce dernier assurait que son gouvernement était le seul représentant du peuple espagnol, pour accepter les lettres de créance de la délégation loyaliste. Cette décision qu'approuva plus tard l'assemblée de la So-

(Suite page six)

Hitler interviendra où le communisme voudra s'implanter

"L'Allemagne ne tolèrera pas que Franco soit vaincu"

MENACES VOILEES

Nuremberg, 13. (P. C.) — Le chancelier Hitler a clôturé ce soir le congrès du parti nazi, à Nuremberg, en déclarant que l'Allemagne entendait intervenir partout où le communisme chercherait à s'implanter en Europe. Il ajouta que le Troisième Reich appuyait de toutes ses forces les insurgés espagnols et qu'il ne pouvait rester indifférent sur le sort de cette guerre. "Nous avons intérêt maintenant, précisa-t-il à ce que Franco remporte la victoire". Parlant devant plus de seize mille Allemands et de nombreux étrangers, le Fuhrer admit que son pays entretenait d'excellentes relations comvernement du général Franco et qu'il ne tolérerait pas qu'on lui fasse perdre ses droits en Espagne.

"L'Allemagne a agi dans le conflit espagnol selon ses convictions, tout comme la Grande-Bretagne. Nous nous refusons donc à recevoir des instructions à ce sujet d'hommes d'Etat qui ne connaissent pas le bolchévisme comme nous le connaissons. Nous ne pouvons pas souffrir que le communisme s'installe dans des pays, où il pourra ensuite nuire, à l'étranger. Une Espagne communiste, ce serait une catastrophe écono-

(Suite page six)

La protestation de Londres serait rejetée par le Japon

Une enquête a démontré, dit-on, que ce ne sont pas des aviateurs japonais qui se sont attaqués à sir Hughe Knatchbull - Hugessen. — La presse s'attaque avec violence à la Grande-Bretagne

Tokio va-t-il signer un pacte avec Rome?

Tokio, 14, mardi. (P.C.-Havas) — Il est de plus en plus rumeur, dans la capitale japonaise, que Tokio est déterminé à rejeter définitivement la protestation que la Grande-Bretagne lui a adressée à propos de l'incident Hugessen. En plus de ces bruits que personne ne cherche à contredire, le journal nationaliste "Kokumin Shimbum" s'attaque avec violence ce matin à la politique traditionnellement pro-anglaise du Japon. Feuille des groupes militaires extrémistes, le "Kokumin Shimbum" accuse les diplomates de Tokio de n'avoir jamais cessé d'aduler la Grande-Bretagne. Il recommande en plus que l'on débarrases la Chine non seulement des influences communistes mais aussi des influences anglaises qu'il dit être anti-japonaises. "Pour ce faire, ajoute-t-il, nous n'avons qu'à donner un sens plus large au blocus que notre flotte fait subir à la côte chinoise. Au lieu de se contenter d'empêcher les seuls navires chinois d'atteindre les ports de Chine, elle devrait arrêter en mer tous les navires étrangers". Elle reproche enfin au prince Saionji, au ministre des Affaires étrangères, Koki Hirota, et à plusieurs conseillers de l'empereur Hirohito de mettre de l'avant une politique pro-anglaise qui aurait pour but de rapprocher Londres de Tokio.

Entretemps, l'enquête que les Japonais ont instruite à Shanghaï sur le fait que Sir Knatchbull-Hugessen, ambassadeur de la Grande-Bretagne en Chine, a été blessé par des aviateurs, le 25 août dernier, en se rendant de Nankin à Shanghaï, a démontré que les coupables de cette

(Suite page six)

L'Ontario aura l'assurance-chômage

Peterborough, 13. (P. C.) — L'honorable Mitchell Hepburn a déclaré ce soir, dans un discours électoral, que s'il reprenait le pouvoir à l'élection du 6 octobre, il verrait à établir, dès la prochaine session de l'Assemblée législative, l'assurance-chômage dans toute la province d'Ontario.

Rome ne pourra pas modifier les mesures acceptées à Nyon

La Grande - Bretagne et la France s'y opposeront de toutes leurs forces

Mécontentement

Londres, 13 (P.C.-Havas) — Tout ce que l'Italie fera pour modifier le plan, accepté samedi à Nyon par neuf puissances du bassin de la Méditerranée, est voué d'avance à un échec certain. La Grande-Bretagne ne souffrira pas, en effet, que Rome vienne à nouveau mêler les cartes. C'est ce que l'agence Havas a appris ce soir de sources autorisées. Tout en conservant l'espoir que le gouvernement fasciste consentira à participer à la patrouille internationale, le secrétarat des Affaires étrangères de même que l'Amirauté s'occupent activement de mettre à exécution le projet adopté, qui sera bientôt en vigueur quoi qu'en dise ou quoi qu'en pense l'Italie.

Les représentants de Paris et de Londres ont remis officiellement l'invitation de leurs pays respectifs au ministre des Affaires étrangères italien aujourd'hui, le mettant au courant de ce que l'on attend de lui. On

(Suite page trois)

Don du gouvernement

Québec, 13. (P.C.). — M. l'abbé Côté, curé de Québec-Ouest, a annoncé hier soir que le gouvernement avait fait un don de $15,000 à la municipalité pour finir la construction d'un collège. M. l'abbé Côté exprime l'espoir que l'institution sera prête au cours du mois prochain.

Les Canadiens français jouent un rôle très actif dans le développement des Etats-Unis

Boston, 13. (P. C.) — On compte plus d'un million de Canadiens français dans les Etats de la Nouvelle-Angleterre. En moins d'un siècle, ils y ont fondé et organisé trois cents paroisses importantes, deux cent cinquante écoles, six collèges, de nombreuses académies, des hôpitaux, des orphelinats, des hospices. Ils y publient enfin cinq quotidiens et seize hebdomadaires. Tous ces faits ont été rappelés ici aujourd'hui par M. Henri T. Ledoux président de l'union nationale de la Saint-Jean-Baptiste à l'occasion d'une manifestation de cet organisme qui avait réuni plus de 25,000 personnes.

Les cérémonies terminées, M. Ledoux, dans une brève allocution, raconta quelle part les citoyens franco-américains avaient jouée dans la formation de la république des Etats-Unis: "Tous les nôtres, a-t-il dit, sont fiers de leur ascendence française ce qui ne les empêche d'être d'excellents citoyens américains. Leurs chefs dans tous les domaines de la vie publique sont ici respectés et honorés de leurs concitoyens. Par centaines et par milliers les nôtres sont venus aux Etats-Unis avec leurs habitudes simples, pour y vivre une vie familiale heureuse et pour apporter à l'industrie de ce pays leurs qualités laborieuses."

L'épidémie de paralysie infantile tend à diminuer

On rapporte moins de nouveaux cas en Ontario, centre de l'épidémie

Trois morts

Trois morts survenues hier dans des régions fort éloignées les unes des autres portent à 68 le nombre des victimes de l'épidémie de paralysie infantile qui, depuis le mois de juin dernier, s'est propagée dans tout le Canada.

La province d'Ontario, le principal centre de l'épidémie, rapporte moins de nouveaux cas; on voit là un indice du relâchement de la maladie. Des 1,600 cas de paralysie dans tout le Canada depuis le mois de juin, l'Ontario en a soigné environ 1,300. Toronto et London ont été les villes les plus affectées par l'épidémie.

Les morts que l'on a rapportées hier sont survenues à Winnipeg, à Prince Albert et à Toronto. Le nombre des victimes de Toronto s'élève maintenant à 26 et l'Ontario compte 47 morts.

On a rapporté onze nouveaux cas de paralysie hier à Toronto qui compte maintenant 479 malades. Le Dr Gordon Jackson, du bureau municipal d'hygiène, révèle dans son rapport hebdomadaire qu'il y a eu 31

(Suite page trois)

DES JOURNALISTES FONT LA GREVE A NEW-YORK

New-York, 13 (P.A.) — Une grève a été ordonnée ce soir par l'une des unités de l'American Newspaper Guild au **Brooklyn Daily Eagle**, journal d'après-midi. Cette décision affecterait plus de trois cents personnes dont cent quatre-vingts au moins font partie de la rédaction du journal.

Des piqueteurs se sont installés cet après-midi devant l'édifice du journal. A la suite d'une discussion avec la police, trois officiers de la Guild et sept grévistes ont été coffrés, sur l'accusation d'avoir troublé la paix. Ils ont été relâchés après avoir fourni une caution de $10.

GREEN PRIS A PARTIE PAR LES JOURNALISTES

New-York, 13. (P.A.) — Jonathan Eddy, vice-président de l'American Newspaper Guild, a déclaré aujourd'hui que la décision que venait de prendre William Green, président de la Fédération américaine du Travail, de faire ouvertement la guerre à l'association des journalistes, démontrait encore une fois que Green n'avait pas de plus grand désir que celui de faire disparaître cette union ouvrière.

Retraite stratégique des armées de Nankin sur le front de Shanghaï

Elles attendent maintenant l'ennemi avec confiance

DESTROYER JAPONAIS COULE

Shanghaï, mardi, 14. (P.C.) — Les armées chinoises, massées depuis des semaines sur le front de Shanghaï, l'ont abandonné aujourd'hui pour aller s'installer dans une ligne de défense qu'on leur avait préparée longtemps à l'avance. Elles ont permis, ce faisant, aux Japonais de lancer enfin la grande offensive qu'ils devaient lancer depuis des semaines. Ce mouvement n'a rien d'une défaite. Il était prévu et personne n'ignorait à Shanghaï qu'il devait être ordonné, personne pas même le haut commandement de l'armée ennemie. Dans leur retraite voulue, comme dans la longue et vigoureuse résistance qu'ils ont d'abord opposés aux soldats japonais, à leurs unités mécanisées, à leur flotte de guerre, à leurs avions, les Chinois ont encore une fois fait mentir le proverbe japonais qui veut que les Chinois fuient toujours devant l'ennemi. Les troupes de Tokio et son artillerie ont, en effet essayé de transformer en une fuite désordonnée le recul des soldats de Nankin. Mais ces derniers ont agi, comme ils l'ont voulu, n'abandonnant leurs positions que l'une après l'autre, dans un ordre qui a

(Suite page six)

LES BOY SCOUTS VICKERS A L'HOTEL DE VILLE

● La fanfare des Boy Scouts Vickers a été reçue hier soir, à six heures, à l'hôtel de ville, par le maire de Montréal, M. Raynault. Cette fanfare a remporté le 1er prix au concours tenu ces jours derniers à l'exposition de Toronto. Cette photo a été prise dans la salle de l'hôtel de ville, où la réception eut lieu. Le maire félicita les jeunes musiciens et les encouragea à continuer dans la voie du succès. (Photo CANADA)

Le Canada

Journal du matin

Membre de la Presse Canadienne
Membre de l'Audit Bureau of Circulations

Le Canada est imprimé par la Compagnie de Publication du Canada Limitée, au numéro 32 ouest, rue Saint-Jacques, à Montréal

Rédacteur en chef :
Eustache Letellier de Saint-Just

MARDI, 14 SEPTEMBRE 1937

La Méditerranée en armes

Fini le temps des *Bucoliques*, le temps où les idéalistes crurent à la possibilité d'établir une paix éternelle dans tout le bassin de la Méditerranée. Fini l'ère des âmes sentimentales, des bouillants Clemenceau et des Briand spontanés. Malgré lui, malgré le voile que l'adversaire veut maintenir encore devant ses yeux, le Français voit clair, juge et détermine les modalités d'une politique plus pratique.

A la suite des négociations de la Conférence de Nyon entre neuf puissances européennes, c'est-à-dire la Grande-Bretagne, la France, la Russie, la Grèce, l'Egypte, la Roumanie, la Bulgarie, la Yougoslavie et la Turquie (toutes les nations ayant directement accès au bassin de la Méditerranée, sauf l'Italie et l'Albanie), on a décidé certains modes d'action et réitéré certains principes.

Le communiqué de la Conférence de Nyon précise d'abord qu'il ne faut pas reconnaître aux partis politiques qui se font la guerre en Espagne les droits de belligérance. En second lieu on s'accorde sur la nécessité de combattre et de couler si possible tout sous-marin qui attaque un navire marchand à l'encontre de la loi internationale universellement acceptée lors de la Conférence navale de Londres en 1930, pourvu que ce navire n'appartienne ni au gouvernement de Madrid, ni au gouvernement de Franco.

La France et l'Angleterre sont autorisées à maintenir conjointement en haute mer (toujours en Méditerranée) une flotte de soixante destroyers qui aura mission de protéger la marine marchande contre les attaques des sous-marins (qu'ils soient fascistes ou communistes), sauf dans l'Adriatique et la Mer tyrrhénienne où l'Italie, si elle le veut bien, pourra arranger les choses à sa fantaisie.

Ce sera la paix ou la guerre. L'une ou l'autre puisque l'Italie et l'Allemagne n'ont pas voulu prendre part à la Conférence de Nyon. Et c'est là justement que l'on peut accuser la Russie d'avoir saboter les travaux pacifiques de la France et de la Grande-Bretagne.

Le problème se pose ainsi : lorsque les Soviets ont adressé leur espèce d'ultimatum à l'Italie, ils savaient fort bien que les diplomates anglais et français préparaient la Conférence de Nyon et désiraient sincèrement s'entendre avec les diplomates italiens et allemands pour déterminer un *modus vivendi* que les Etats fascistes auraient été obligés de respecter, du moins d'une manière officielle. Or le gouvernement soviétique a agi comme s'il voulait que toute entente soit impossible entre l'Italie et les Etats démocratiques de l'Europe. La Grande-Bretagne manoeuvrait de façon à éliminer la Russie de la Conférence de Nyon. Les Russes ont répondu en adressant à Rome un message fort impertinent et même d'une telle insolence que le gouvernement italien avait l'excuse voulue pour ne point en envoyer de représentant. "Il nous est impossible de nous asseoir à la même table que ces gens-là", aurait déclaré un personnage du ministère des Affaires étrangères de l'Italie.

Ceux qui ont suivi d'assez près la politique extérieure de l'Italie et de l'Allemagne au cours des dix derniers mois savent pertinemment que ces pays ont joyeusement accepté le premier prétexte de ne point participer à la Conférence de Nyon. Le monde entier connait la part qu'ils ont prise contre la Russie en territoire espagnol, de sorte que la victoire du gouvernement de Madrid serait universellement interprétée comme une défaite fascisto-nazie. Les Allemands et les Italiens n'avaient donc aucun intérêt à discuter avec les Français et les Anglais des moyens de limiter leur champ d'action en Méditerranée. Sachant cela, les Russes se sont empressés de leur fournir l'excuse nécessaire en adressant à l'Italie, au moment même où allaient s'ouvrir les pourparlers, l'ultimatum que l'on sait.

Nous voulons espérer que la présence de la flotte anglo-française en Méditerranée suffira à faire disparaître les actes de piraterie, mais personne n'oserait l'affirmer. Le *Times* de New-York dit que l'Allemagne et l'Italie d'une part et la Russie d'autre part sont actuellement en état de guerre. Le conflit se limite encore à l'Espagne et au bassin de la Méditerranée. On a lieu de craindre que surgisse de là l'étincelle qui mettra l'Europe et le monde en feu.

Pour les pauvres

Ça s'est passé dans un village de Seine-et-Oise, où l'un de nos amis, assis au bord de l'eau, s'était mis à pêcher.

Le garde vint lui dresser une contravention.

—Mon brave, lui dit notre ami, si j'avais su que la pêche était interdite ici, croyez que je n'y serais pas venu. Mais il me semble que vous devriez mettre un écriteau.

—Monsieur, fit le garde, si on mettait un écriteau, y aurait pus de contravention possible ; et la commune est déjà pas trop riche !

Puisqu'il s'agit d'argent...

Parmi les sources de revenu où s'alimente, à Montréal, le Trésor provincial, il en est une dont M. Fisher a pudiquement préféré ne pas parler, mais qu'il n'a pas, pour cela, dédaignée depuis dix mois : c'est l'exploitation déguisée de la prostitution. Les revenus de l'administration de la Justice accusant, dans le dernier état financier de la province, une augmentation de $6,894 en dix mois, on sait bien que cet argent ne provient pas de la répression du crime à Saint-Malachie ou à Saint-Valère de Bulstrode ! Non, cette appréciation des recettes de la Justice est attribuable à la police provinciale, qui a su mettre en coupe réglée les quelques *rackets* dont s'honore la Métropole. Comme quoi toute vache à lait, même contaminée, est bonne à traire.

Nous n'avons jamais pensé que M. Duplessis, grand redresseur des torts de l'ancien régime, décréterait à Montréal la réglementation de la prostitution et de fait il s'est interdit une mesure aussi "subversive", mais il s'est arrangé pour obtenir le même résultat par des voies détournées. La sorte de répression du vice que pratique la police provinciale n'est pas autre chose, actuellement, que l'exploitation bien organisée d'un mal qu'il est apparemment plus profitable de tolérer que de guérir.

Or, la prostitution étant illégale, de même que le jeu, nous prétendons que la répression de l'un et de l'autre relève de la police municipale, là ou celle-ci est suffisamment bien constituée, comme c'est le cas à Montréal. L'ingérence de la Province dans ce domaine fait un nouvel accroc à l'autonomie de la Ville et prive la municipalité d'un revenu qui lui appartient en propre ,si l'on peut dire. Il n'a jamais été démontré que la police de Montréal soit incapable d'empêcher la propagation du vice au-delà des limites jugées normales pour une agglomération cosmopolite comme la nôtre. Il n'a pas été démontré non plus qu'elle ait manqué à son devoir dans le passé.

C'est M. Duplessis qui disait le 12 août 1936, au Stade :

La police municipale aura son autonomie. La police provinciale du régime a été un agent de corruption, de vol, d'intimidation. Je vous dis que dans une ville comme Montréal et dans les autres villes organisées, la police provinciale n'aura pas le droit de se substituer à la police municipale organisée. Ne trouvez-vous pas odieux que dans une ville comme Montréal, où vous avez une police expérimentée, parfaitement entraînée, qui a risqué sa vie, on vienne en toutes occasions et en toutes circonstances y substituer la police provinciale ? Je vous dis que la police municipale va prendre et gardera la place qui lui appartient et qu'elle va garder son autonomie.

On voit que le procureur général d'aujourd'hui ne mâchait pas à la police de Montréal les certificats de compétence et les promesses d'autonomie. Et cependant, sitôt le nouveau gouvernement en selle, on a vu la nouvelle police provinciale, sous la direction de celui qui devait en être pendant un an le chef *provisoire*, supplanter complètement la police de Montréal dans la répression du jeu et de la prostitution. Cette usurpation se poursuit encore, au nez de la police mondaine de la Ville, qui se croise les bras. Cette pratique comporte de graves inconvénients. Quand la police municipale vide une maison de passe, les prostituées sont amenées au dépôt et forcées de subir l'examen médical. Trouvées contaminées, elles sont gardées à vue et soumises au traitement qui s'impose. On ne les relâche qu'une fois guéries. C'est là une mesure d'hygiène municipale dont on voit les avantages. Cette précaution est ignorée dans les cas d'arrestations faites par la police provinciale. Les femmes trouvées dans une "maison de désordre" par ceux que le milieu appelle "les provinciaux", ne sont point contraintes à l'examen médical. Condamnées à l'amende (qu'elles paient rubis sur l'ongle — ce qui ne veut plus rien dire depuis que la mode fait tous les ongles rubis) elles sont relâchées, libres de continuer à faire des clients pour les dispensaires. Le zèle du procureur général s'arrête à la perception de l'argent du vice qui, comme on le sait, n'a pas d'odeur.

La Ville de Montréal a un corps de police suffisamment bien organisé pour que le Procureur général lui laisse la tâche de réprimer le vice et le jeu dans les limites de la municipalité. Le zèle de la police provinciale s'inspire trop visiblement du désir de grossir les revenus de l'administration de la justice pour que Montréal ne réclame pas ce que M. Duplessis lui a promis : son autonomie et — puisqu'il s'agit d'argent et non pas de vertu — les revenus auxquels elle a droit et dont elle a besoin.

Choses du temps

Bilinguisme et culture

C'est un point sur lequel insistent volontiers les amis de la langue française en Ontario. Ne cherchons pas à les en blâmer. Le procédé est plus habile que celui de ces hommes à principes, surtout anxieux d'exposer leurs points de vue même s'ils savent n'obtenir rien d'autre que le triomphe de leurs adversaires.

Nous reconnaissons volontiers entre nous que la langue française a partout au Canada des droits égaux à ceux de la langue anglaise. Ainsi le veut l'esprit de la Constitution. Mais est-ce bien ce qu'il faut dire aux unilingues nourris de préjugés, alors que l'affirmation de ces droits n'est pas nécessaire?

Tout dernièrement, un Ontarien reprochait à un ministre du gouvernement de M. Hepburn "d'être un instrument du bilinguisme" et de s'appliquer à "répandre le bilinguisme." A quoi le *Star* de Toronto, quotidien qui donne le ton du véritable libéralisme chez les Canadiens de langue anglaise, répondait excellemment :

"Pourquoi donc le bilinguisme ne devrait-il pas être répandu? On ne s'est certainement pas objecté à sa propagation en Angleterre, où tant de gens cultivés parlent le français. Et il ne devrait pas non plus y avoir d'objection à ce qu'il se parle dans l'Ontario."

Après cela, les Canadiens français n'ont plus qu'à prouver par leur façon de parler et d'écrire que le français est une langue de haute culture intellectuelle. Nous avons, en ce domaine, d'immenses travaux à réaliser. En avons-nous conscience?

Le palmarès des grands

Ces discours de distribution de prix, pleins de culture et d'aimable philosophie pour la plupart, ont, cette année encore, fait remonter en nous des parfums d'adolescence. Visions fugitives d'estrade, de professeurs en robe, de familles cramoisies de fierté, souvenirs de fronts ceints de lauriers qui se parent avec le recul du temps d'une auréole de bonheur ! Nous sommes si facilement lycéens...

Que sont-ils devenus aujourd'hui tous ces condisciples qui nous ont accompagné jusqu'au seuil de la vie ? Tant de trimestres passés côte à côte, dans l'émulation des intelligences et le frottement des caractères, et à la sortie des études si peu d'amis qu'on gardera ! A croire que cet égaillement précipité après le baccalauréat témoigne d'une soudaine et définitive nausée à revoir encore la physionomie de ses voisins de classe... On n'en éprouve que plus d'admiration pour ces groupes d'"anciens", ces archivistes anonymes et désintéressés qui dans chaque grand établissement scolaire luttent contre l'oubli et ont à coeur de suivre les aînés malgré eux sur le chemin de leur destinée. Rien de plus émouvant, de plus instructif que les annuaires de ces associations d'anciens élèves. Car leur lecture comporte une terrible leçon : celle de la réussite.

Les listes sont sèches et précises : année de promotion, nom, prénom, — l'oreille résonne encore de leur alliance euphonique renversée dans l'énumération des prix et des *accessits*, — adresse, profession. Combien cruelle pour les uns, glorieuse pour les autres, cette dernière mention ! Elle n'étiquette plus l'élève, elle classe l'homme.

En règle générale, les jugements scolaires se sont confirmés au contact de l'existence. Le prix d'excellence vingt fois cité au palmarès a fait une brillante et rapide carrière : surchargé de diplômes, il occupe une haute situation. Les élèves moyens sont toujours "dans la moyenne". Quant au "dernier rang", il continue à végéter : ses représentants, à plus de trente ans, sont étudiants, n'avouent que de pâles emplois ou, mieux, n'avouent rien. N'allez pas chercher ailleurs que parmi eux ceux qui s'obstinent à affirmer que les forts-en-thème restent des "fruits secs". La Fontaine l'a bien vu :

Laissez dire les sots : le savoir a son prix.

Toutefois, des exceptions stupéfient et amusent : nullités nanties sur le tard d'une licence ; cancres indécrottables promus, sinon à la célébrité, du moins à la considération ; médiocres latinistes, mais splendides athlètes, passés au premier plan. Puissance de la renommée sportive et de la vedette du cinéma.

Et la vocation ? Il n'est que de feuilleter ces bulletins pour se persuader qu'elle s'est imposée avec tyrannie. Sentiment inné de la tradition de famille, vertu précieuse dont la continuité est une des forces de notre pays. Les fils de professeurs sont dans l'Université ; les avocats au Palais suivent la voie paternelle ; de jeunes médecins, des lustres après leur père, terminent leur internat... Il en est cependant que les détours du sort ou les nécessités du moment ont déracinés de la capitale, les forçant à s'établir au loin... Ceux-là sont bien perdus à jamais pour nous. Ainsi les souvenirs que remue cette lecture, à l'origine attendrissants, se voilent fréquemment de mélancolie.

Mais l'insistance des jeunes générations à nous refouler dans les couches d'ancêtres permet de prendre un recul salutaire et de mesurer froidement la route parcourue. On compare les promotions, les situations. Excellent exercice de modestie.

Olivier MERLIN

(Le *Temps*)

LA CHAINE FOLLE

De la Chine à l'Espagne

La France existe encore. Dans un faubourg de Shanghaï, sous les bombes et le feu des mitrailleuses, avec d'incertaines provisions de riz, soeurs de charité et missionnaires français refusent d'abandonner l'hôpital où ils soignent, au milieu de cadavres, les blessés civils et les réfugiés chinois... Au moins, si tout le prestige de l'Europe doit s'effondrer là-bas, le dernier visage blanc qu'auront vu les Jaunes, ne sera pas celui du marchand d'armes.

• • •

Du côté de la Chine, dans le cas d'une guerre qui durerait, les stocks de munitions et de matériel seraient vite épuisés.

Le crédit des très riches colonies chinoises de l'étranger, de Hong-Kong, de Singapour, de l'Indochine, de la Malaisie, des îles de la Sonde, peut-être même de l'Amérique, résoudrait, sans doute, tant bien que mal, la question des commandes ou achats au dehors. Tout le monde n'est-il pas prêt à vendre des armes et des outils pour en fabriquer ? C'est l'exportation à la mode depuis que les frontières se ferment aux objets ou denrées paisibles. Mais comment se feraient les livraisons ?

La mer est à la merci du Japon. Se voyant menacé, il bloquerait les ports de la Chine. Pour établir un blocus, il dispose de tous les points d'appui nécessaires, visibles ou non. Belles discussions en perspective ! On imagine les Européens, chacun pour son compte, et les Américains eux-mêmes, organisant des convois à cette distance...

Le généralissime chinois, Chiang Kaï Chek, connait bien le risque. D'où les efforts de son gouvernement, depuis quelques années, pour donner à la Chine des routes et des chemins de fer, c'est-à-dire les moyens de communiquer avec l'extérieur par terre. Au Nord, la communication par terre est, à travers la Mongolie, avec les Soviets. Au Sud, la communication par terre est avec notre Indochine ; mais, voisin de notre Indochine, est le Siam, ami zélé du Japon.

• • •

Quand on raisonne de l'affaire d'Extrême-Orient et de ses conséquences, il ne faut pas perdre de vue la principale supériorité du Japon : sa puissance navale, devenue localement, de plus en plus dominante à mesure que le conflit anglo-italien dans la Méditerranée et les événements d'Espagne immobilisèrent en Occident le gros des forces britanniques.

Sa puissance navale, il l'a préservée et accrue en dépit de tous les marchandages que Londres lui offrit. C'est d'elle qu'il se servira, soit pour corriger s'il le faut, l'insuffisance de ses succès sur terre, soit pour assurer de force ses approvisionnements, dans le cas d'une guerre totale.

Cette supériorité lui parut très douteuse à lui-même, tant qu'il crut l'Angleterre et l'Amérique libres d'envoyer leurs flottes en Extrême-Orient. L'invraisemblable situation où en est arrivée l'Europe et le refus de plus en plus marqué de l'opinion américaine d'accepter des risques hors de l'Amérique même, alors que l'on poussait la Chine à s'armer, ont entraîné la défaite des influences pacifiques au Japon.

• • •

Il n'est pas, je suppose, impossible de briser la chaine folle des événements. Encore convient-il, autant que de "notarier" ou de "romancer" les premiers combats, de ramener les aveugles et les impatients au calcul exact de leur intérêt.

Les Allemands ont fait, en Chine et dans tout l'Extrême-Orient, un remarquable effort de pénétration commerciale. Ils y ont montré leurs meilleures qualités. Ils ont acquis, sur le marché chinois, dans des conditions très difficiles, une des premières places. La guerre, si elle dure, en ruinant complètement la Chine et en faisant du Japon un empire rigoureusement fermé, réduira les espoirs de l'Allemagne à zéro.

Malgré les efforts du comte Ciano, qui fut consul général à Shanghaï, l'Italie y a moins bien réussi. Les Italiens possèdent, cependant, en Chine, des intérêts qui se développent. Et ils auraient tort de se consoler en pensant aux pertes de l'Angleterre. Car le jeu pourrait se tourner contre eux.

Le total des investissements et des propriétés britanniques en Chine, non compris Hong-Kong, doit représenter une cinquantaine de milliards de notre monnaie. C'est un risque ! On comprend que l'Angleterre, tout en montrant sa mauvaise humeur, ne se hâte pas de rompre avec le Japon.

Disons crûment les choses. L'Angleterre voit deux adversaires de sa tranquilité impériale : l'Italie et le Japon. Elle ne se dressera pas contre les deux. Finalement, elle paiera l'un et essaiera de démolir l'autre. Aujourd'hui, il semble qu'elle offre à M. Mussolini sa chance. S'il manque l'occasion, l'Angleterre fera un partage du marché chinois avec le Japon, en ménageant les intérêts américains qui s'y prêteront volontiers.

Quant aux Russes, on suppose qu'ils encouragent l'héroïsme de l'armée chinoise qui défend, aujourd'hui, la passe de Nankéou, entre la Chine du Nord et la Mongolie. Mais les militaires japonais ne se seraient pas emballés tout d'un coup si les forces soviétiques d'Extrême-Orient représentaient pour eux la même menace que l'an dernier... Par conséquent, jusqu'à plus ample informé, la Russie ne se sent pas très portée aux grandes aventures de ce côté.

• • •

Pour la troisième fois, en trois ans, M. Eden est contraint d'interrompre son repos d'été. Pour la troisième fois, en trois ans, — Ethiopie, Espagne, Shanghaï — la guerre se met en marche exactement au mois d'août. Le bon carabinier qui fixa l'assemblée de la Société des Nations au mois de septembre, avait le génie des vacances et de l'*alibi*.

Lucien ROMIER

(Le *Figaro*)

Le Nord-Canadien

Plaque tournante des relations internationales de l'Hémisphère-Nord

M. André Siegfried vient de publier un livre sur le Canada, dont j'achève la lecture ; il y a trente ans, c'est déjà le Canada qui avait attiré ses pas de jeune observateur et lui avait inspiré un volume remarquable et toujours classique bien qu'épuisé ; le voyageur a conservé son alerte et miraculeuse jeunesse et, servi par son expérience pénétrante, il reprend sous d'autres faces les thèmes déjà étudiés et nous présente des tableaux d'ensemble qui demeureront pour l'histoire de l'Amérique septentrionale, comme ceux de Tocqueville ou de Bryce.

M'attachant ici aux pages, si pleines d'idées et si prophétiques, qu'il consacre au nord-canadien, je voudrais mettre en lumière, en poussant plus loin encore ses aperçus, un des aspects de l'avenir du Canada, que les récents raids d'avions ont mis au premier plan de l'actualité.

• • •

On dénomme habituellement "Nord-Canadien" une région immense, presqu'inhabitée, située au nord de la bande de territoire traversée de l'Atlantique au Pacifique par les chemins de fer du Canada. C'est en effet le véritable nord-canadien au point de vue géographique, géologique et démographique.

Mais, au point de vue des relations internationales, nous y joindrons à l'Est, l'Acadie et la Gaspésie, à l'ouest, la région d'Edmonton en Alberta et de Port Rupert en Colombie britannique.

Ce Nord-Canadien de l'Océan Atlantique à l'Océan Pacifique deviendra dans l'hémisphère nord la plaque tournante des relations internationales.

Depuis l'emploi de la navigation à vapeur, New-York a battu Halifax, Saint-Jean ou Québec et San Francisco Vancouver en raison de la puissance de masse du pays desservi par New-York et San Francisco ; mais les ports concurrents conservent leur qualité géographique à l'abord de l'Europe et de l'Asie, dont ils sont plus rapprochés, et leur avantage se marquera au rythme du développement économique du Canada.

Mais on peut, dès aujourd'hui, augurer que les transports aériens prendront le pas, — à certains égards, du moins, — sur les transports maritimes à très longue distance dans un délai que fixera la technique de l'aviation ; les grandes vitesses de 500 kilomètres à l'heure sont assurées ; les plafonds au-dessus de 5,000 mètres sont conquis ; la défense contre le recouvrement par la glace est en bonne voie ; l'endurance et la régularité des moteurs conjugués sont démontrées ; ces découvertes ont besoin d'être mises au point, expérimentées, traduites en réalisations continues ; l'aviation dans les dix années qui vont suivre accomplira les mêmes progrès d'ordre pratique que l'automobilisme dans les dix années qui ont suivi la course Paris-Bordeaux que Renault, le précurseur, rendit fameuse. Une seule découverte essentielle n'a pas été faite, celle du carburant ininflammable ; tout voyage aérien peut aujourd'hui encore se terminer par la plus tragique aventure.

Il semble que les transports aériens remplaceront partiellement les transports maritimes pour les lettres et les voyageurs, surtout dans les traversées qui s'accompliront par air en une seule journée ou feront gagner un temps considérable. Considérons une carte : de Moscou à New-York par le Pôle Nord, la route passe à Edmonton ; de Moscou à San Francisco par le Pôle Nord, la route passe en Colombie britannique ; d'Hambourg, de Londres ou de Paris, la route la plus courte pour l'Amérique septentrionale passe par le Groënland et le Labrador ou par l'Acadie ; en dix heures de jour, l'avion pourra atteindre l'Acadie ou Québec ; d'Amérique au Japon et en Chine, la route la plus courte et la plus sûre passe par la Colombie britannique et l'Alaska ; la traversée aérienne du continent nord américain la plus courte est celle qui relie Québec et la Colombie britannique.

Ainsi cette bande du Nord canadien, dont nous parlions, est bien le lieu de passage de toutes les routes aériennes directes entre l'Amérique du Nord, l'Europe et l'Asie ; elle est aussi celle de la communication la plus rapide du continent américain d'un océan à l'autre.

Nous nous garderons bien de prévoir quelle utilisation le Canada pourra faire de ces avantages ; considérons seulement les atouts qu'il a dans la main ; le Canadian Pacific a lancé son slogan "The C.P.R. Spans the World" par ses lignes terrestres et maritimes ; un nouveau Canadian Pacific pourrait vraiment "ceinturer la planète" ou mieux la "coiffer" par un réseau de lignes aériennes qui se grefferaient toutes sur une artère médiane du Québec à la Colombie britannique.

• • •

Mais le nord canadien n'est pas seulement la plaque tournante des relations aériennes mondiales. Il est maintenant en Amérique septentrionale à peu près la seule région des possibilités sans limites "unlimited possibilities" ; de l'Etat du Texas à l'Etat de Washington, d'Houston à Seattle, les Etats-Unis sont déjà recouverts d'une semence humaine ; celle-ci peut encore s'étendre sur de vastes espaces ; mais l'homme est cependant partout.

Le Nord Canadien est un pays grand comme l'Europe ; l'homme n'y est nulle part, sauf au Yukon où il a répondu à l'appel de l'or ; tout indique qu'il s'y trouve des réserves de richesses ; mais jusqu'à ce jour, il fallait être, — esquimaux à part, — missionnaire oblat, trapeur canadien ou défricheur de forêts canadien-français pour s'y rendre, et encore doué d'une vocation peu ordinaire de courage, d'endurance et de sacrifices. Aujourd'hui l'avion et la radio modifient profondément les conditions d'existence ; on peut prédire qu'un mouvement de population se dirigera vers le "Grand Nord" aux points favorables. J'ai jadis rencontré à Edmonton trois évêques de France autour de Mgr Grouard, tous missionnaires oblats des paroisses du nord-canadien ; un seul voyage d'Edmonton à leur diocèse pouvait alors être une épopée digne du temps du Père jésuite Marquette ou du Père récollet Zenobe Membré ; demain d'Edmonton, ils se rendront à leur siège épiscopal en un après-midi ; j'ai nommé, en 1924, Edmonton "la capitale du nord".

• • •

Les Canadiens français peuvent jouer un grand rôle dans cet avenir du "Nord canadien" ; on prête à Disraëli le mot : "Le Canada est destiné à devenir la Russie du nouveau monde" ; ou ce cas, le nord canadien en sera la Sibérie ; mais qui accepterait de vivre dans cette Sibérie canadienne ? M. André Siegfried l'expose avec clairvoyance : ce sera seulement l'homme d'Amérique du Nord qui donne son "acceptation franche à une certaine conception de l'existence, celle dont le clergé (catholique) s'est fait le champion" c'est-à-dire surtout le canadien français ; c'est par cet angle, selon le mot de M. Mauriac, que l'homme sera fixé au sol. L'ambition du Canada français devrait être de faire du "Grand Nord" un nouveau Canada français, d'y porter tout l'effort de sa colonisation et de sa pénétration ; à vrai dire, seul il peut y réussir ; l'intérêt de la nation canadienne dans son ensemble et celui de l'élément canadien français sont conjugués ; ceux qui ont construit en 1904 le "Grand Trunk Pacific" dont l'axe Québec-Winnipeg devait devenir celui de la colonisation française, ceux qui ont suivi le curé Labelle et attaqué la forêt au Lac Saint-Jean à la fin du XIXe siècle, ceux qui ont défriché, à l'Est du Canada, la région de la rivière Richelieu, la Gaspésie, l'Abitibi, le Témiscamingue, comme ceux qui conquièrent au nord-ouest les régions du lac d'Arthabaska, du Grand Lac de l'Esclave, du Grand Lac de l'Ours, tous sont des précurseurs ; on ne peut que rappeler l'encouragement prophétique du vieil Elisée Reclus à son grand ami le curé Labelle qui colonisait les Laurentides : "Mon vieux Labelle, pousse tes colons vers le nord, loin des frontières américaines, là où les hivers sont longs, le climat rigoureux, les familles nombreuses et les races fortes".

Ces régions forment le cadre du roman "Maria Chapdelaine" ; Péribonka était un centre de défricheurs canadiens français autour d'une chapelle ; c'était il y a 25 ans ; en 1938, on célébrera le 25e anniversaire de la publication par le journal "Le Temps" du roman devenu fameux de Louis Hémon ; le Comité France-Amérique ne laissera pas passer cet anniversaire sans en rappeler le souvenir ; ceux qui iront en l'été de 1938 commémorer la mémoire de ces précurseurs aux bords du lac Saint-Jean y pourront célébrer une victoire de l'homme sur la forêt Laurentide, mais surtout le témoignage de la grandeur de cette race de défricheurs et le gage de l'avenir des Canadiens français dans le "Nord Canadien".

Gabriel LOUIS-JARAY

(*Paris-Canada*)

Soldats de plomb

Paris qui vit en ce moment au milieu des banquets et des congrès a vu s'asseoir, il y a quelques jours, autour d'une table fleurie, une réunion qui paraîtra étrange aux profanes, celle des collectionneurs de soldats de plomb. Ils sont, paraît-il, à peu près trois cents à travers le monde qui achètent avec passion et manipulent avec ferveur ces petites figurines hautes de cinquante millimètres, qui doivent reproduire avec une fidélité scrupuleuse les uniformes exacts des troupes du passé et du présent, auxquelles il ne doit manquer ni un bouton, ni une patte d'épaule, qui doivent être propres et vernies comme des militaires à la veille d'une revue de détail.

La liste de ces collectionneurs ne nous est pas connue, mais nous savions déjà que plusieurs de nos confrères, MM. Armont, Léopold Marchand, Mac Orlan, entre autres, étaient parmi les férus de ce nouveau jeu ou de cette nouvelle manie. On ne s'étonnait pas de le voir se répandre dans les milieux de littérature et d'art : c'est, par essence, un divertissement de sédentaire, d'homme de cabinet, — d'homme de goût aussi, pourrait-on ajouter, puisqu'il s'agit de posséder des figurines aussi parfaites que possible quant à l'habillement, à la pose, aux attitudes, suivant les époques et les costumes.

Quelle étrange surprise de retrouver ces jouets de notre enfance que furent les soldats de plomb entre les mains de grandes personnes qui les examinent gravement à la loupe et portent sur eux des jugements définitifs ! Vraiment nous ne pouvons nous empêcher de penser que nous étions plus simples jadis et que ces mêmes guerriers d'étain ne donnaient lieu entre nos camarades et nous à aucune discussion technique, sinon à celle de savoir combien de combattants seraient attribués à chaque camp. Nos petits bonshommes étaient-ils impeccables de tenue ? Leur uniforme était-il classique ou fantaisiste ? Peu nous importait, et quand nous les retirions de leurs boîtes légères de bois blanc où ils gisaient dans les frisons, nous n'étions préoccupés que de leur nombre et de la façon dont nous allions les disposer sur la grande table de la salle à manger. Après tout, chaque âge a ses plaisirs : l'enfance se contente de joies simples qui font faire la moue aux hommes mûrs soucieux de raffinements dans leurs distractions et qui inventent des complications, imaginent des obstacles pour la seule joie de les surmonter.

C'est aussi là, on le sait, l'essence même de l'esprit du collectionneur : la recherche de la pièce parfaite ne lui suffit pas, il veut la pièce unique, ou quasi unique, qui n'appartienne qu'à lui, même la pièce avec défaut, pourvu que celui-ci soit très rare et confère ainsi à l'objet une qualité supplémentaire. C'est la faute d'impression qui se trouve à telle page dans très peu d'exemplaires seulement, c'est le timbre-poste mal imprimé ; c'est ici, sans doute, le soldat d'étain auquel il manque la guêtre de la jambe gauche. Tous ces détails, qui font sourire le commun des mortels, agitent profondément l'âme de qui a voué son existence à ces jeux de grands enfants, et finissent même par le passionner.

Les guerriers de plomb, si la mode de leur collection se répand, seront pour lui, n'en doutons pas, une source incomparable de joies. Il goûtera à leur possession non seulement le plaisir ordinaire du bibliophile ou de l'amateur de timbres, mais il s'y ajoutera le souvenir ému des distractions de son enfance. Qui sait si, un jour, deux collectionneurs, après avoir examiné gravement chaque pièce de leurs bataillons en miniature, n'auront pas l'idée de les retirer de leur écrin et de les disposer tout simplement sur une table pour reprendre les batailles de jadis ? Ne serait-ce pas une façon comme une autre de tuer le bridge? On imagine aisément un amateur rédigeant les règles de ce *Kriegspiel* et les imposant aux joueurs futurs...

En attendant, les enfants, qui n'en pensent pas aussi long, grâce au ciel, continueront, il faut l'espérer, à sortir de leurs boîtes leurs armées lilliputiennes et à les disposer en rangs serrés, méconnaissant entièrement les règles les plus élémentaires de l'art de la guerre, mais se donnant la satisfaction de contempler de belles masses de régiments. Jeu charmant qui met en branle l'imagination des petits bonshommes qui s'y livrent, jeu silencieux par excellence, qui a toujours été fort prisé des parents et des voisins de palier. Nous nous demandons seulement si la culture physique n'a pas fait beaucoup de tort aux soldats de plomb, et si le ballon ovale ou la trottinette ne sont pas devenus leurs ennemis irréconciliables. L'enfant joue-t-il autant aux soldats d'étain que jadis ? Une enquête s'impose...

Jules BERTAUT

(Le *Temps*)

L'Hôtel Windsor est le centre des affaires et de la vie sociale à Montréal . . . c'est le rendez vous par excellence pour le déjeuner ou le diner, les réceptions, les soupers après le théâtre, les banquets et les bals. Sa cuisine y fait les délices des gourmets. Ses vins ont une réputation à travers le Canada.

HOTEL Windsor
CARRE DOMINION

Les répartitions d'église au conseil

Discussion amorcée sur le sujet — Suggestion d'une enquête par des catholiques

M. Allan Bray, échevin de St-Henri, a amorcé une discussion sur l'imposition des répartitions d'églises sur les propriétés industrielles. Le conseil reçut une lettre du Board of Trade lui demandant de s'occuper de cette question qui, présentement, empêche une firme de Toronto de s'établir à Montréal. M. Bray demanda que la Ville fasse des démarches dans le but de faire modifier la loi provinciale relative aux repartitions d'églises.

M. Biggar, échevin de Notre-Dame-de-Grâce, suggéra que le problème soit soumis à un comité d'experts catholiques.

M. Bonnier, échevin de Saint-Paul, dit que le prelèvement de ces répartitions limitait le nombre des acheteurs possibles des propriétés détenues par des catholiques.

M. Dupuis, échevin de Papineau, dit que la question mérite certainement une étude sérieuse, mais qu'il faudrait se garder de faire un faux pas, parce que c'est une question qui intéresse tous les catholiques.

M. Taillon est en faveur du statu quo. Il se dit en faveur que la loi reste telle qu'elle est présentement et que rien ne soit changé.

M. Goyette donne certaines explications sur le cas qui se présente dans le moment, précisant qu'il s'agit d'arrérages. Il est lui aussi en faveur d'une étude soignée du problème.

Aucune décision ne fut prise.

Rome ne pourra pas modifier les mesures acceptées à Nyon

(Suite de la page 1)

s'attend ici à ce que trois escadrilles de la Royal Air Force soient dépêchées dans la Méditerranée pour y faire la police des airs.

A Rome

Rome, 13. (P.C. - Havas) — L'Italie désireuse d'améliorer ses relations avec la Grande-Bretagne n'en cherchera pas moins à faire discuter par le comité de non-intervention, dans la guerre civile espagnole, les décisions prises, sans elle, à la conférence de Nyon. C'est ce qu'elle fera plutôt que de refuser catégoriquement l'offre que lui ont faite la Grande-Bretagne et la France d'accepter de patrouiller, avec ses navires de guerre, une partie de la Méditerranée. Selon certains diplomates, Mussolini est d'avis que la mer Thyrrénéenne que, selon le pacte de Nyon, il serait obligé de faire patrouiller, n'est pas suffisante pour Rome qui voudrait prendre une part plus large dans la chasse aux sous-marins pirates.

La presse italienne ne parle pas beaucoup de la conférence de Nyon. Elle se contente de répéter qu'il est impossible à l'Europe de décider quoi que ce soit d'important en laissant de côté l'Allemagne et l'Italie.

En s'adressant au comité international de non-intervention Rome chercherait à faire modifier à son avantage le pacte de Nyon. Elle voudrait aussi que l'on accorde aux espagnols le droit de belligérance.

Voiture retrouvée

Québec, 13. (P.C.) — La police a fait hier près des Trois-Rivières la découverte d'une voiture qu'elle dit appartenir au Dr Fernand Emond, du Rhode-Island. La voiture a été volée, il y a une semaine, près de Saint-Jean-Chrysostôme, comté de Lévis. Elle est endommagée.

La carte d'électeur sera en vigueur dans quelques jours

Déclaration officielle de M. Ovide Taillefer au conseil municipal

Travail domestique

M. Ovide Taillefer, président du comité exécutif, a déclaré officiellement hier après-midi, à la séance du conseil, que le comité exécutif mettrait en vigueur d'ici quelques jours la loi établissant le système de la carte d'identité obligatoire aux élections municipales.

Le Dr Lesage, échevin de St-Jean, avait demandé au président du comité exécutif si le comité partageait l'opinion que venait d'exprimer M. Goyette, leader du conseil, à l'effet que la carte d'identité devrait être abolie.

"Notre intention, répondit M. Taillefer, est de mettre la carte d'identité obligatoire en vigueur bientôt, probablement avant la fin de la semaine.

Les échevins Seigler et Dubreuil ont proposé la motion suivante, relative à la carte électorale:

Attendu que l'obligation pour les électeurs de se rendre aux bureaux de la carte d'identité pour se faire photographier serait assez onéreuse;

Attendu que, si la plupart des chômeurs possèdent déjà leur carte d'identité, il n'en est pas de même pour la plus grande partie des autres électeurs qui ne chôment pas;

Attendu qu'une forte proportion des électeurs se recrutent dans la classe moyenne et que toute somme, si minime soit-elle, que seraient appelés à payer les électeurs de cette catégorie pour se procurer une photographie, s'ils ne pouvaient facilement se rendre au département de la carte d'identité, constituerait pour eux une certaine charge;

Attendu que, d'une manière générale, on ne devrait ni faire payer leur photographie aux électeurs ni les contraindre à se rendre à un endroit désigné pour se faire photographier;

Proposé par l'échevin Seigler, appuyé par l'échevin Dubreuil:

Que le Comité Exécutif soit prié d'étudier l'opportunité de s'entendre avec les divers photographes de Montréal pour que, moyennant un prix à être déterminé et qui leur serait payé par la Cité, ils s'engagent à pourvoir les intéressés d'une photographie ayant les dimensions voulues et répondant aux autres exigences requises pour les fins de la carte d'identité.

Travail domestique

Les échevins Seigler et Layton ont proposé la motion suivante:

Attendu qu'un grand nombre de filles travaillaient autrefois comme servantes;

Attendu que plusieurs de ces filles ont trouvé qu'il était à leur avantage d'abandonner leurs places et de retirer des secours directs, vu qu'elles pouvaient ainsi consacrer tout leur temps à s'amuser etc.;

Attendu que cela a eu pour résultat de causer de sérieux ennuis aux mères de familles qui, à raison du fait qu'elles sont privées de l'aide qu'elles recevaient, doivent vaquer à tous les travaux domestiques dans leurs foyers;

Attendu que les secours directs ont été établis pour pourvoir de nourriture et d'un abri ceux qui chôment parce qu'ils ne peuvent trouver d'emploi, et non pas pour encourager ceux qui peuvent facilement obtenir un emploi à refuser de travailler et de gagner leur vie;

Attendu que plusieurs milliers de filles et de femmes, qui étaient autrefois employées comme domestiques pourraient facilement se placer encore comme telles et épargner ainsi à la Cité et aux Gouvernements une dépense considérable;

Proposé par l'échevin Seigler, appuyé par l'élhevin Layton:

Que le Comité Exécutif soit prié d'étudier l'opportunité de discuter ce problème avec la division du chômage en vue de remédier à l'état de choses actuel.

Taxis aux funérailles

Les échevins Dupuis et Bray ont proposé un amendement au nouveau règlement du taxi. Cet amendement vise à fixer un tarif pour les taxis et automobiles de louage à l'occasion des funérailles. La motion a été adoptée.

Réunions de syndicats

L'assemblée régulière du syndicat des fonctionnaires municipaux et celle du syndicat des employés de la ville auront lieu ce soir, à 8 heures, à l'édifice des Syndicats catholiques, 1231, rue Demontigny.

Présumé chauffard appréhendé hier

Un automobiliste blesse mortellement un homme et s'enfuit

Une enquête s'est ouverte, hier matin, devant Me Lorenzo Prince, coroner de la région de Montréal, sur la mort de M. Vincente Martella, âgé de 43 ans, domicilié au 2221a, boulevard Desmarteaux, qui fut mortellement blessé aux petites heures, hier matin, par une auto, dont le conducteur n'a pas arrêté après l'accident. M. Martella descendait d'un tramway, à l'angle des rues Notre-Dame et Desormeaux, lors de l'accident. Il a succombé à ses blessures, peu après son arrivée à l'hôpital St-Luc.

Les membres de l'escouade des homicides, qui ont fait des recherches, ont appréhendé Jean-Paul Ducharme, de St-Jacques-le-Mineur, contre qui la police a logé l'accusation de n'être pas arrêté après avoir causé un accident.

L'enquête du coroner a été ajournée au 28 du courant, de même que celle qu'on a ouverte sur la mort de M. Henri Cataphar, âgé de 58 ans, de St-Léonard-de-Port-Maurice, qui a succombé, à l'hôpital St-Luc, aux blessures qui lui furent infligées, lorsqu'il fut frappé par une motocyclette, à l'angle des rues Craig et Gosford, le 7 septembre au soir. En attendant l'enquête, les détectives recherchent le chauffard, responsable de l'accident.

L'épidémie de paralysie infantile tend à diminuer

(Suite de la page 1)

cas de moins la semaine dernière que la semaine précédente.

Le Nouveau-Brunswick compte actuellement 53 cas de paralysie infantile mais les directeurs du service d'hygiène annoncent que tous les malades vont mieux. On retarde cependant au 20 septembre la rentrée des classes.

Au Manitoba l'épidémie a fait six victimes jusqu'à présent et le nombre des malades est de 127.

En Alberta la ville d'Edmonton a rapporté quatre nouveaux cas de paralysie depuis la dernière fin de semaine. On compte actuellement 14 personnes sous traitement dans le nord de la province.

Agents blessés

Québec, 13. (P.C.) — Deux agents provinciaux de la circulation ont été blessés hier dans des accidents sur la rive sud du Saint-Laurent un peu en bas de Québec. L'agent Fernand Boutin a une jambe fracturée et l'agent Laurendeau souffre de coupures aux bras et aux mains. Le premier a été frappé par un chauffard et le second a été projeté de sa motocyclette en poursiuvant un automobiliste après un accident.

Montréalais tué dans un accident

M. Léo Desjardins, de Montréal, perd la vie dans un accident d'auto

Saint-Hermas, 13. (Spécial au **Canada.**) — M. Léo Desjardins, plombier de Montréal âgé de 28 ans, a été tué instantanément ici ce matin, dans un accident d'automobile. La voiture qu'il conduisait capota dans le fossé, après avoir été touchée par une autre auto. Deux compagnons de M. Desjardins furent blessés et transportés à l'hôpital Notre-Dame de Montréal.

Les blessés sont: MM. L. A. Clermont et René Nomand, âgés respectivement de 46 et 23 ans, tous deux de Montréal. M. Clermont souffre de lésions internes et M. Normand de fracture de la jambe droite.

Le Dr Antonio Pagé, de St-Hermas, coroner de la région, a ajourné l'enquête sine die, après l'identification du cadavre.

M. Desjardins était à l'emploi de M. Walter McArthur, de Lachute, et il s'en allait à son travail. C'est M. McArthur qui identifia le cadavre de son employé, à l'ouverture de l'enquête du coroner.

Pour faciliter le commerce mondial

Sir Edward Beatty dit qu'il faut mettre fin aux conflits économiques

Victoria, 13. (P.C.) — Sir Edward Beatty, président du Pacifique Canadien, a déclaré aujourd'hui au déjeuner du Canadian Club que c'était un devoir pour le Dominion d'abolir les frottements économiques.

"Notre premier devoir, a-t-il dit, est d'ordonner les affaires de ce pays de telle sorte que le Canada puisse contribuer de plus en plus à ce meilleur usage de la richesse naturelle mondiale sur lequel repose la paix mondiale".

Sir Edward a affirmé qu'il n'était pas un avocat doctrinaire du libre-échange. Il croit cependant que les frottements économiques devraient être abolis dans le monde par une politique intelligente de coopération internationale afin de maintenir à un taux élevé l'échange de produits et de services.

Les élections aux Trois-Rivières

Il y a trois candidats à la mairie. — Les élections ont lieu le 20 septembre

Trois-Rivières, 13 (P.C.) — On annonce trois candidatures à la mairie des Trois-Rivières. Ce sont M. Atchez Pitt, le maire actuel, M. L.-D. Durand et M. H.-A. Poissant. Il n'y a aucune élection par acclamation. L'élection aura lieu le lundi 20 du courant.

Les candidats à l'échevinage sont: pour le quartier Sainte-Ursule, siège No 3, MM. Robert Ryan et Arthur Sauvageau; siège No 2, MM. Joseph Guay et L. Paquin. Les candidats pour le quartier Saint-Louis, siège No 1, M. Napoléon Alarie et M. J. W. Guillemette; siège No 2, MM. Georges E. Allen, L.-A. Hébert et P.-E. Neveu. Les candidats pour le quartier Saint-Philippe, siège No 1, MM. J.-A. Gauthier et J.-W. Poisson; siège No 2, MM. J.-A. Guimont et Xavier Laroche. Les candidats pour le quartier Notre-Dame, siège No 1, MM. Arthur Narignan et Maurice Saint-Onge; siège No 2, MM. Henri Lacroix et Hervé Turcotte.

Assemblée ouvrière

Les employés des fabricants d'eaux gazeuses se réuniront ce soir, à 8 h., dans la salle de l'Union de Commerce, 1079 rue Berri.

Une conférence de M. J.-M. Savignac

L'Association des Propriétaires et Hommes d'Affaires du Quartier St-Denis, tiendra son assemblée mensuelle le mardi 14 septembre, à 8.30 p.m., en la salle de l'Académie Laurier, 5105 rue Resther (angle Laurier).

Une conférence sera donnée par M. le Notaire J.-M. Savignac, en rapport avec les conséquences des ventes immobiliaires par autorité judiciaire (Shérif) ainsi que la valeur des titres donnés dans ces circonstances.

Tous les propriétaires et hommes d'affaires seront intéressés à entendre cette conférence et tous seront aussi les bienvenus à prendre part à l'assemblée qui suivra, pour, par leurs conseils et suggestions, chercher à discuter des moyens à prendre pour améliorer le sort des malheureux propriétaires en butte avec les prêteurs à taux trop élevé.

VERDICTS D'ACCIDENTS

Un verdict de mort accidentelle a été rendu, hier, en cour du coroner, dans le cas d'André Stephens, âgé de 11 ans, domicilié au 1653, avenue De LaSalle, mortellement blessé en fin-de-semaine, dans un accident de bicyclette.

Un verdict semblable a été rendu dans le cas de René Touchette, âgé de 5 ans, domicilié au 2843, rue Dandurand, qui s'est mortellement blessé en tombant d'un balcon, samedi après-midi.

Un verdict de mort naturelle a été rendu dans le cas de M. Ernest Trudel, âgé de 60 ans, domicilié au 1474, rue Visitation, qui a succombé à une syncope.

NOUVEAU COMITE DE DIRECTION DU CERCLE MONSEIGNEUR - GAUTHIER

● Le cercle Monseigneur Gauthier de l'A.C.J.C. a élu hier soir à la Palestre nationale pour le prochain terme son nouveau bureau de direction dont on voit les membres dans la vignette ci-haut. Ce sont, assis, de gauche à droite, M. Guy D'Auray, conseiller du cercle et secrétaire particulier de l'honorable Paul Sauvé, président de l'Assemblée législative, le R. P. Joseph Paré, s.j., aumônier général de l'A.C.J.C. et aumônier du cercle Gauthier, M. Léo Richard, professeur, réélu président du cercle pour un deuxième terme, M. Louis-Philippe Langlois, vice-président du cercle et directeur de l'agence Canada-Voyages, M. Maurice Saint-Martin, conseiller. En arrière, dans le même ordre, M. Markland Smith, M. René E. Pinon, M. Oscar Lainesse, M. Charles Paiement, M. Germain Desrosiers, M. A. J. Raymond, conseillers. (Photo CANADA)

M. Antoine Dussault meurt tragiquement

Il demande dans une note qu'on ne blâme personne de son suicide

M. Joseph Antoine Dussault, âgé de 39 ans, domicilié au 3484, rue Jeanne-Mance, appartement 8, a été trouvé mort, asphyxié par le gaz, hier après-midi. La police a trouvé une lettre dans laquelle M. Dussault dit qu'il "était fatigué de la vie et de ne blâmer personne pour sa mort." Le cadavre a été transporté à la morgue. Il y aura enquête ce matin.

Les agents du poste de police de la rue Hôtel de Ville et la Sûreté ont appris que la découverte a été faite un peu avant quatre heures. Les clefs d'un poêle à gaz étaient ouvertes et la victime était étendue, tout près, sur le parquet.

Réunion remise

L'assemblée régulière des membres de l'Union Libérale Papineau qui devait avoir lieu ce soir, est remise au 22 du mois.

LA TEMPERATURE

Toronto, 13. (P.C.) — Minima et maxima de température: Dawson 42, 56; Aklavik 34, 44; Simpson 36, 66; Fort Smith 42, 66; Prince Rupert 52, 62; Victoria 52, 74; Vancouver 52, 72; Kamloops 56, 86; Prince George 40, 76; Jasper 50, 76; Edmonton 44, 70; Banff 40, 79; Calgary 46, 80; Lethbridge 50, 80; Medicine Hat 52, 82; Swift Current 54, 80; Battleford 44, 78; Prince Albert 48, 72; Saskatoon 50, 76; Moose Jaw 50, 78; Regina 46, 78; Brandon 44, 81; Winnipeg 50, 86; Kenora 54, 72; Port Arthur 34, 66; Moosonee 36, 62; Cochrane 28, 58; Huntsville 33, 58; Parry Sound 38, 60; London 38, 62; Toronto 44, 62; Kingston 46, 54; Ottawa 40, 56; **MONTREAL 46, 56**; Québec 46, 54; Saint-Jean 56, 66; Halifax 62, 70; Charlottetown 60, 72; Chicago 56, 60; St-Paul 46, 74.

PRONOSTICS

Vallée du bas Saint-Laurent: frais et pluie.

Nord-ouest du Québec et région du lac Saint-Jean: nuageux et frais; pluie probable.

Régions de Montréal et d'Ottawa: frais avec pluie.

DECES

ROBERT. — A Laval des Rapides, le 12 septembre 1937 à l'âge de 20 ans 11 mois est décédée Madame Jean Robert née Armance Georgette Gagné. Les funérailles auront lieu mercredi le 15 septembre 1937.

Le convoi funèbre partira des salons mortuaires des Funérailles Modèles Ltée, No 7736 rue St-Hubert à 8 heures, pour se rendre à l'église de Laval des Rapides où le service sera célébré à 8 h. 30 a.m., et de là au cimetière de la Côte des Neiges, lieu de la sépulture.

Parents et amis sont priés d'y assister sans autre invitation.

14 mois de prison

Québec, 13. (P.C.) — Alfred Picard a été condamné aujourd'hui à 14 mois de prison pour avoir forgé un certificat de mariage afin d'obtenir des secours de l'assistance publique, de laquelle il a reçu de fait $482, et pour avoir volé des machines d'une valeur de $150. Il s'était avoué coupable la semaine dernière.

Nouveau maire d'Amos

Amos, Québec, 13 (P.C.) — M. G. A. Brunet a été réélu hier soir maire d'Amos. Il a remporté la victoire sur Me L.-A. Ladouceur, par une majorité de 17 votes.

Le "Caledonia" attendu à Montréal mercredi

Le "Caledonia" a quitté Foynes (Irlande) à destination de Botwood (Terre-Neuve) à 2 h. hier après-midi. Il est possible que l'hydravion géant reste à Botwood jusqu'à demain matin. Il arrivera à Montréal dans la journée et partira pour Port-Washington (New-York) jeudi.

PUNAISES?
Coquerelles et les oeufs etc.
EXTERMINATION
Garantie en quelques heures. Meubles, etc., désinfectés dans nos voitures.
CORPORATION PARA-CITE
Maison Canadienne-Française
DO. 2451 Le soir DO. 1019

Vos vacances.. **L'AN PROCHAIN**

● Qui sait si vous ne serez pas comme eux l'an prochain? Impossible! Mais pas du tout, si vous commencez à économiser dès maintenant.

Il y a du plaisir à économiser quand c'est pour un pareil but . . . c'est si agréable de pouvoir faire un beau voyage!

Pour vous aider à ÉCONOMISER

Le Livret de Budget de Famille, publié par la Banque Royale du Canada, vous aidera à économiser. Il comporte, pour votre gouverne, des budgets spécimens, ainsi qu'une section pour les comptes de chaque mois. Des milliers de personnes utilisent chaque année ce livret commode. Demandez-en une copie à la succursale la plus proche.

Et d'autre part . . .

Une maison à vous, une nouvelle voiture, un cours d'études pour votre enfant . . . ce sont aussi là des choses qui devraient vous inciter à faire des épargnes et vous encourager dans votre désir d'améliorer votre situation.

Qu'importe si les sommes que vous mettez de côté sont minimes, pourvu que vous économisiez régulièrement.

Si vous vous fixez *un but* pour l'emploi de vos épargnes, vous constaterez qu'il n'est pas plus difficile d'économiser que de dépenser.

P.S.—*Et n'oubliez pas que c'est celui qui a de l'argent liquide qui peut profiter des aubaines.*

LA **BANQUE ROYALE** DU CANADA

PLUS DE 600 SUCCURSALES DANS TOUTES LES PARTIES DU CANADA

Nécrologie

BEAULIEU — A Montréal, le 12 sept., âgé de 65 ans, est décédée Olivine Poirier, épouse de Clovis Beaulieu, exposée à 7625 Henri-Julien.

BLANCHETTE — A Montréal, le 11 sept. 1937, à l'âge de 61 ans, est décédé Wilbrod Blanchette, époux de feu Adéla Lortie. Funérailles ce matin à l'église St-Henri.

BRIERE — A St-Jérôme le 12 sept. à l'âge de 80 ans, est décédé Louis Brière, époux de feu Marie Dufresne. Funérailles ce matin.

BRISSON — A Montréal, le 12 septembre, à l'âge de 71 ans, est décédée Mme Elzéar Brisson, née Rose Bélanger. Les funérailles auront lieu à Saint-André-Avelin ce matin.

CAYER — A Montréal, le 12 septembre 1937, à l'âge de 58 ans, est décédée Eugénie Filiatreault, épouse de feu Emery Cayer, (épicier). Les funérailles auront lieu mercredi, le 15 courant à l'église Ste-Hélène.

DAY — A Como, Qué., dimanche, le 12 septembre 1937, dans sa 70e année, est décédé John-Lewis Day, M. A., M. D., époux bien-aimé de Gertrude Thompson, demeurant à 455 avenue Mt. Pleasant.

DESHAIES — A Montréal, le 11 septembre 1937, est décédée, à 74 ans, Mme Napoléon Deshaies.

DORION — A Montréal, le 11 sept. à l'âge de 77 ans 10 mois, est décédée Albina Bellemarre, épouse de feu Hercule Dorion.

DUFRESNE — A Montréal, le 10 septembre 1937 à l'âge de 51 ans, 8 mois et 6 jours, est décédée Mme Vve Georges Dufresne née Antoinette David. Funérailles ce matin à l'église du Très St-Nom de Jésus.

FROMENT — Montréal, 12 septembre 1937, âgé de 11 ans, 10 mois, décédé Jean-Marc, enfant bien-aimé de M. Mme Edmour Froment (Berthe Phaneuf).

GIROUX — A Montréal, le 12 sept. 1937, à l'âge de 84 ans, est décédée Mme Cyrille Giroux, née Victoria Fournier. Les funérailles auront lieu mercredi, le 15 courant à l'hospice Gamelin.

GUENETTE — A Montréal, le 12 septembre 1937, à l'âge de 37 ans, 9 mois et 2 jours, est décédée Mme Gustave Guenette (Julia Lachapelle). Funérailles ce matin à l'église Immaculée Conception.

HEROUX — A Montréal, le 11 sept. 54 ans, est décédée chez son frère Adolphe, 5756 Décm, Emma Héroux, fille de Edmond Héroux, médecin, et de Octavie Duval.

LARIVIERE — A Montréal, le 11 septembre 1937, à l'âge de 23 ans, est décédée Alfred Larivière. Les funérailles auront lieu mardi le 14 courant.

LETOURNEAUX — A Montréal-Nord le 12 septembre 1937, est décédée Sophie Dugas dit Labrèche, épouse en 1ères noces de Gilbert Brien, en 2èmes noces Moise Létourneaux. Funérailles ce matin à l'église Ste-Gertrude.

LECOURS — A Verdun, le 13 septembre 1937, à l'âge de 33 ans, 10 mois, est décédée Yvonne Brière, épouse de Raoul Lecours, 2884 Joseph. Les funérailles auront lieu mercredi le 15 courant à l'église Notre-Dame des Sept-Douleurs.

MORAND — A Sainte-Philomène de Châteauguay, le 11 septembre 1937, à l'âge de 71 ans, est décédée Léose Bergevin, épouse de Victor Morand. Funérailles ce matin.

PICHE — A Montréal, le 12 sept. âgé de 74 ans, est décédé Albert Piché, marchand de tabac, époux de Joséphine Chartier. Funérailles mercredi à l'église Sacré-Coeur.

PIGEON — A Montréal, le 11 sept. 1937, à l'âge de 54 ans, 6 mois, est décédée Angelina Meunier, épouse de Joseph Arsène Pigeon. Funérailles ce matin à l'église St-Eusèbe de Verceil.

POIRIER FELIX Rév. — A l'hôpital St-Eusèbe de Joliette, à l'âge de 59 ans, est décédé Rév. Félix Poirier, ptre, curé de St-Henri de Mascouche.

PRAIRIE — A Boucherville, le 11 sept., l'âge de 67 ans, est décédée Elisabeth Perreault, veuve d'Oliva Prairie. Funérailles ce matin.

ROBERT — A Laval-des-Rapides, le 12 sept. 1937 à l'âge de 20 et 11 mois, est décédée Mme Jean-Robert, (née Armande-Georgette Gagné). Les funérailles auront lieu mercredi le 15 courant.

RHEAUME — A Montréal-Nord, à l'âge de 9 ans, est décédé Jean-Louis Rhéaume, enfant d'Hervé Rhéaume et de Bertha Lalonde. Funérailles 15 courant à l'église St-Vital.

ROY — A Montréal, le 12 sept. à l'âge de 3 ans, est décédée Pierrette, fille de Jean-Marie Roy et Simonne Dumontier. Funérailles ce matin.

TOUCHETTE — A Montréal, le 12 sept. 1937, à l'âge de 6 ans, est décédé accidentellement René Touchette, fils bien-aimé de Rosario Touchette et de Jeane Roy. Funérailles ce matin à l'église Ste-Philomène.

RUBIN BROS
LIMITED
Fleuristes
475, ouest, rue Ste-Catherine
LAncaster 2151
• • •
FRED BERTRAND, Gérant

Le Canada
Votre journal du matin
est nécessairement le
PREMIER À VOUS RENSEIGNER
sur les événements politiques

LE "CANADA" PUBLIE TOUTES LES NOUVELLES

Faites-vous livrer le "CANADA" à domicile de bonne heure le matin, avant de déjeuner
50 sous par mois
A Montréal seulement · Appelez HA. 5131

Nous invitons les personnes qui demeurent à la campagne à profiter de l'**OFFRE SPECIALE** faite dans le bulletin ci-dessous. Faites abonner vos amis en leur demandant de le remplir et de nous l'adresser sans retard.

Abonnement d'essai
Par la poste, pour la campagne seulement
3 mois au prix de $1

LE CANADA
33 ouest, rue St-Jacques, Montréal

Messieurs,
Je désire profiter de votre OFFRE SPECIALE et vous prie de m'inscrire comme abonné pour la période de trois mois. Ci-joint, veuillez trouver la somme de $1.

NOM .....
ADRESSE .....
.....

MOTS CROISÉS

LE "CANADA"

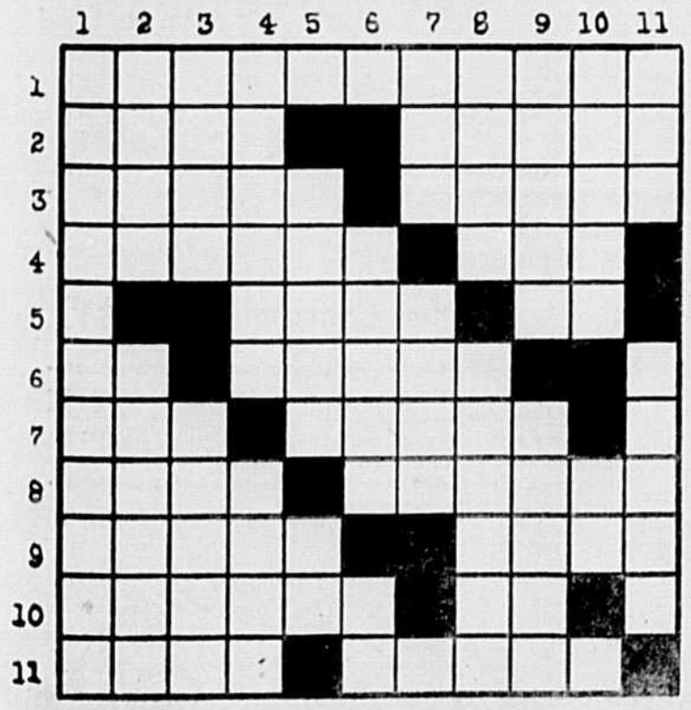

HORIZONTALEMENT

1—Action de déraciner.
2—Petit amas d'eau. — Qui a des gants.
3—Paillasse, bouffon. — Soutirée.
4—Lien de jonc. — Instrument à vent.
5—Amas de sable. — Symb. chim. du sodium.
6—Toi. — Panégyrique.
7—Roi d'Israël. — Tableau blanc.
8—Orge germée. — Action de tirer un bateau.
9—Canal qui conduit l'eau de la mer dans les marais salants. — Qui est de feu.
10—Vieillard prudent. — Adv.
11—Beaucoup. — Acide, piquant.

VERTICALEMENT

1—Distance séparant les essieux.
2—Longue bande de fer. — Genre d'insectes coléoptères.
3—V. de la Grèce.—Fruit aigrelet.
4—Egayé. — Crânes.
5—Espèce d'euphorbe. — Lettre grecque.
6—Nom de deux personnages de l'Ancien Testament. — Nom du soleil chez les Egyptiens.
7—Durée de la vie. — Exorde de égravillonner.
8—Silicate de magnésie. — Faubourg de l'ouest de Londres.
9—Nom scientifique de l'icciput.—Ramer.
10—Du verbe ôter. — Extrêmes de gain.
11—Venue au monde. — Inventer.

SOLUTION DU PROBLEME PRECEDENT

	1	2	3	4	5	6	7	8	9	10	11
1	G	A	L	A	■	V	I	V	A	T	■
2	E	P	O	I	■	E	L	E	V	E	R
3	T	I	T	R	E	R	■	R	I	D	E
4	H	■	T	U	B	■	A	N	S	E	S
5	S	■	E	R	A	B	L	E	■	U	T
6	E	T	■	E	T	A	U	■	A	M	E
7	M	I	L	■	S	I	N	O	N	■	■
8	A	M	E	R	■	N	E	N	I	E	S
9	N	O	P	A	L	■	E	C	A	L	E
10	I	N	T	R	U	S	■	■	N	O	N
11	■	S	E	E	S	■	A	L	E	A	S

CHRONIQUE

Corbeilles de noces

IL n'est guère d'usage ni d'opportunité de parler des couples illustres quand les cloches du mariage ont sonné. Mais il n'est guère de mariages illustres qui ne donnent à la toilette féminine une part si importante, qu'elle suggère sur le moment, et par la suite, beaucoup de réflexions.

La première est celle-ci : on parle toujours de trousseaux et beaucoup moins de corbeilles. De coffres, il n'est plus question. C'est dommage. Les antiquaires les ont recueillis. Avec le temps et l'oubli, leur naïves peintures rustiques se sont effacées. Les colombes qui se becquetaient sur le couvercle bombé sont couleur de crépuscule. Les coeurs écarlates et accolés qui flamboyaient parmi des entrelacs, des oeuds et des guirlandes brûlent toujours mais discrètement. Il semble qu'ils aient mis des cendres sur leur flamme et de l'eau dans leur pourpre. Les femmes qui achètent ces coffres disent : "C'est bien commode pour ranger les gants." Mais ce n'est pas commode. Rien n'est commode pour ranger les gants attendu que la paire que l'on désire est toujours celle qui est sous les autres paires. Et les plus beaux coffres du monde n'empêcheront jamais cette catastrophe liée depuis l'invention du gant à l'éternel féminin, à savoir qu'on ne perd jamais deux gants à la fois, mais un seul !

* * *

Les corbeilles de mariage présentaient un intérêt symbolique. Lors de leurs dernières apparitions elles étaient de préférence — tremblons rétrospectivement — en vannerie "artistique" doublée de satin blanc. Dans le fond, les étoffes, les dentelles, les fourrures, les écrins à bijoux. Sur le dessus, un gros bouquet de fleurs roses nouées d'un ruban de satin blanc ou d'un lien d'or.

Quand le châle de cachemire cessa de plaire, la jaquette de loutre le remplaça. La corbeille "riche" comportait aussi quelques mètres de point à l'aiguille, des dentelles noires, une garniture de martre ou de skungs, un éventail en plumes d'autruche noires ou blanches à monture d'écaille chiffrée de diamants, une jumelle de théâtre, un livre de mariage "genre vieux missel", un porte-monnaie et un porte-cartes en ivoire avec appliques d'or émaillé "genre byzantin" ; une petite bourse de pièces d'or, neuves ; une parure de brillants, un rang de perles, un diadème, une aigrette, une petite trousse en or...

La corbeille "modeste" commençait par la montre, car le temps compte davantage pour qui n'a pas reçu la fortune en partage. Venaient ensuite deux boutons d'oreille en brillants ou en perles ; un bracelet-jonc en or ciselé ; un éventail de satin noir à monture de nacre ; une robe de faille noire,, une pièce de dentelle blanche ; un manchon et un tour de cou en fourrure ; et enfin une médaille de mariage en or ou en argent.

Somme toute, la différence de fortune portait surtout sur la qualité des objets. Le choix demeurait le même. Riche ou pauvre une jeune femme débutait dans la vie conjugale avec un éventail de plumes de satin. Et c'était le beau temps des spectacles de Paris puisque la jumelle de théâtre figurait dans une corbeille sur deux. Et c'était le beau temps de la dentelle puisque la pièce de dentelle représentait un élément de parure indispensable aux grandes dames comme aux petites bourgeoises.

* * *

Et puis le nombre des toilettes ne comptait pas pour une forme de luxe en ce temps-là. Les soies que l'on pouvait froisser à pleines mains, les velours qui se tenaient debout, les failles opulentes assuraient à quelques robes une longue existence. L'intensité, la grandeur, la valeur de la cérémonie se retrouvaient sur d'autres plans autrement princiers que n'importe quel déploiement de faste extérieur. On allait gravement vers une maison solide. Et douze douzaines de draps pour remplir les armoires passaient en importance les douze douzaines de robes dont on remplit douze valises aujourd'hui.

Germaine BEAUMONT

(Le *Temps*)

"Les rouets qui chantent"

Ce sera bientôt une invitante maison où grouillera sous cette enseigne prometteuse une vie intense. Rouets, ourdissoirs, dévidoirs, métiers, aiguilles à couture et à tricot vont s'activer sous les mains laborieuses des chômeuses d'hier. Du travail, quand on pense! du travail enfin, plutôt que l'aumône avilissante. Du travail: joie, espoir et bonheur, tout ce qu'il faut au coeur humain pour devenir créateur d'oeuvres fécondes.

"Les rouets qui chantent", oeuvre admirable conçue par des femmes sensibles pour des femmes vaillantes, sera un centre d'étude et d'apprentissage des métiers féminins.

Pour commencer en joie, débuter en beauté, le mouvement s'ouvre dans un décor de fête. Un immense carnaval offrira bientôt au public montréalais une série d'amusements variés et attrayants.

La belle aventure, o gué!
Frottons nos bottes !
Bourrons nos pipes !
Le 15 septembre, au parc Jeanne-Mance,
On ira danser, boire, s'innstruire... et manger !
Et vivent les rouets, les rouets qui chantent !

Le 5e pèlerinage des Irlandais à Lourdes

Dublin, 13. (P.A.) — 753 pèlerins âgés et infirmes se sont embarqués en boitant et en clopinant, quelques-uns même transportés, à Kingstown aujourd'hui pour aller prier et chercher leur guérison à la grotte de Lourdes, France.

Environ 1,900 autres prendront part au cinquième pèlerinage national irlandais à la grotte miraculeuse.

Des gardes-malades, des médecins et des infirmiers étaient à bord du paquebot. Le primat d'Irlande, le cardinal McRory, et cinq autres membres de la hiérarchie irlandaise conduisent le pèlerinage.

Cours de service social

A l'Ecole d'éducation familiale et sociale, sous la direction des Soeurs de Notre-Dame du Bon-Conseil, se donnera, cette année, outre le cours général d'enseignement ménager avec formation sociale, un cours pour la formation d'auxiliaires sociales.

Ce cours comportera l'étude de la religion, des diverses branches de la sociologie, de connaissances pédagogiques ménagères et techniques nécessaires à celles qui doivent avoir en vue de contribuer au relèvement social des individus et des familles.

Il comportera aussi des exercices pratiques, enquêtes, fiches, statistiques et démarches aussi bien que des travaux de secrétariat, de propagande et d'organisation.

Pour être admise aux examens du cours et aspirer au diplôme qu'il comporte, il faut avoir fait au moins sa huitième année ou l'équivalent. La cours est de un an.

On peut se procurer le prospectus en adressant sa demande à la directrice, 1215, boulevard Saint-Joseph, joindre un timbre pour l'envoi.

Deux hommes arrêtés à la Cité du Vatican

Cité du Vatican, 13. (P.A.) — La police du Vatican annonce l'arrestation de deux hommes soupçonnés d'avoir pris des articles de valeur et de l'argent pour $5,000 dans les appartements du majordome pontifical Mgr Mella di Sant'Elia.

Ces suspects sont des travailleurs employés dans la Cité du Vatican.

Départ soudain du cuirassé "Malaya"

Salonique, Grèce, 13. (P.A.) — Le cuirassé britannique de 31,100 tonnes "Malaya" est parti inopinément aujourd'hui pour une destination non révélée.

Comme ce navire de ligne devait passer encore une semaine à Salonique, on se demande s'il doit participer à la patrouille internationale méditerranéenne ou s'il répond à l'appel d'un navire marchand attaqué.

Pour causer d'affaires avec succès : un bon diner au "WINDSOR"!

Invitez un client, un confrère ou un associé, à dîner avec vous au "Windsor" et vous ferez réellement plaisir à votre hôte, le préparant ainsi à accepter favorablement votre proposition.

Les diners fins, pour hommes d'affaires, réussissent toujours à merveille

à ce grand hôtel de la rue Peel, à cause des nombreux salons particuliers, discrets et confortables, pour ce genre de réunions.

L'HÔTEL WINDSOR

Rue Peel, près de la rue Ste-Catherine

Face au Square DOMINION, Tél. PLateau 7181

MONDANITÉS

M.. et Mme François Faure font part des fiançailles de leur fille, Yvonne, avec M. Ernest Mongenais, fils de M. Horace Mongenais, décédé, et de Mme Mongenais.

Mme Robert Archer et Mlle Lita Royer étaient à Québec, en fin de semaine, à l'occasion du mariage Amesse-Pelletier.

M. Paul Amos est arrivé d'Europe, ces jours derniers, à bord de la "Normandie".

Le docteur et Mme Jacques Lantier, ont passé la fin de semaine à Québec, les invités de M. et de Mme F.-W. Clarke.

Le docteur Jean Miller, directeur médical de l'Ecole Lajemmerais, à Québec, était de passage à Montréal, en fin de semaine, chez son père, le docteur J.-E.-L. Miller, en route pour New-York, où il s'embarquera sur l'"Ile de France" pour un voyage de trois mois en Europe.

Mme M.-R. Raphaël, de Paris, et son fils, de passage à Montréal, se sont inscrits au Mont-Royal.

Le docteur J.-E. Laberge et Mlle Jeanne Laberge sont partis pour New-York et Boston où ils passeront une quinzaine de jours.

M. et Mme Henri Monty sont parti pour New-York et Atlantic City où ils passeront une quinzaine de jours.

M. et Mme André Jobin et Mlles Francine et Monique Jobin sont de retour de Sainte-Agathe où ils ont passé l'été.

Mlle Claire Tremblay est revenue de Sillery où elle a passé la saison d'été.

Le docteur et Mme Gauducheau, de Nantes, France, ont été, ces jours derniers, les invités de Mme Adélard Laframboise, à Dorval.

Mme Louis Noiseux et sa fillette, Suzanne, sont revenus en ville après un séjour de deux mois à Old Orchard et une villégiature d'une semaine à Béloeil, chez M. et Mme Henri Guertin.

Mlle Thérèse Gendron, de Québec, était en ville, samedi, pour le mariage Major-Prud'homme.

Mlles Blanche et Rose Surprenant font actuellement un séjour d'une semaine à l'hôtel Traymore, à Atlantic City, après avoir visité New-York, Philadelphie, Baltimore et Washington.

Mlle Pariseault et Mme H.-P. Lussier sont de retour de Québec.

Mlle Juliette Bourque, est revenue de Coteau Landing, où elle a été l'invitée de Mlle Marguerite Jeannotte.

L'honorable sir Herbert Marler, ministre canadien aux Etats-Unis, a été reçu, en audience, par le Roi Georges VI, samedi, au Château Balmoral et a eu l'insigne honneur de déjeuner avec Sa Majesté.

Au déjeuner, offert, aujourd'hui, au Ritz Carlton, par Mlle Louise Harvey, en l'honneur de Mlle Jacqueline Cummings, les invitées étaient: Mme Emile Latulipe, Mlles Madeleine Dubuc, Hélène Casgrain, Thérèse DesBaillets, Françoise De-Serres, Aline Rolland, Marion Hart, Lois Strachan, Alison Stanford et Betty Harvey.

Mlle Simone Bélanger recevra à déjeuner, jeudi, au Reform Club, en l'honneur de Mlle Madeleine Scheuer à l'occasion de son prochain mariage.

Le docteur et Mme Donat Voghel ont reçu, dernièrement, le professeur Paul Cottenot ainsi que le professeur et Mme Jean Lardenois, de Paris. Le docteur Voghel est parti, avec eux, pour Chicago où ils assisteront au congrès international de Radiologie.

Mlle Jeanne Laberge recevait, à l'heure du thé, hier, en l'honneur de Mlle Puline Gonzalès, à l'occasion de son départ prochain pour la Colombie.

Au bénéfice de l'Oeuvre des Petits Lits Blancs (Clinique du B. C. G., filiale de l'Assistance Maternelle) Marie-Paule présentera sa collection de haute couture de l'automne, les 6, 7 et 8 octobre, à trois heures, ainsi qu'à six heures et demie, le 8 octobre, à la salle Normandie de l'Hôtel Mont-Royal. On peut dès maintenant réserver sa place en téléphonant pour l'après-midi à CA. 4875 et pour le soir à AT. 1994.

LA MODE NOUVELLE

● A gauche : pour le voyage. Costume de tweed beige miel. Au centre, robe de crêpe de soie, garnie d'appliqués de dentelle de laine pervenche. Le chapeau de feutre noir est garni de paillettes noires. A droite, tailleur de laine grise. La cravate portée avec la blouse de piqué blanc est en ruban gros grain noir.

● M. Harold Revell, de Liverpool et Mme Revell (Annette Aubray), dont le mariage a été célébré, ces jours derniers, à l'église Saint-Denis de Montréal.

Aux amies de l'Institut de N.-D. du Bon-Conseil

Le samedi, 25 septembre prochain, aura lieu le Tag-Day annuel, en faveur des oeuvres sociales de l'Institut de Notre-Dame du Bon-Conseil, coin De Laroche et Blvd Saint-Joseph, la "Journée des Boutons d'Or".

On sait combien ces oeuvres d'apostolat social sont opportunes et recommandées par l'Eglise : elles sont appelées à prévenir la misère, à préparer la jeune fille à ses obligations dans la famille, à former des apôtres laïques. Ce sont : le service social à domicile, les secrétariats paroissiaux, le patronage et ses cours du soir, l'Ecole d'éducation familiale et sociale, les cercles d'études, les oeuvres récréatives, les foyers etc.... Ces oeuvres exigent des dépenses considérables de locaux, d'étude et d'entretien. Les religieuses donnent leurs services gratuitement : elles pourvoient par leur travail à leur propre subsistance. Mais à mesure que les oeuvres se développent, leurs obligations matérielles croissent au-delà de leurs propres ressources. Elles doivent donc compter sur la charité du public sur l'aide de celles qui comprennent l'importance de l'apostolat social.

Toute collaboration, si minime soit-elle, sera accueillie avec la plus vive reconnaissance Il y a mille manières d'aider :

En contribuant aux préparatifs de la quête, (réparation de boîtes, etc);

En faisant du travail de bureau : écritures et téléphones;

En organisant une ou plusieurs équipes;

En quêtant soi-même sur la rue;

En faisant de la propagande et du recrutement pour l'oeuvres;

En prêtant une auto avant, pendant ou après la quête;

En sollicitant des souscriptions;

En organisant des réunions intimes en faveur de l'oeuvre, (parties de cartes, thés, etc);

En prêtant un local pour le repos des quêteuses le jour de la quête;

En envoyant des timbres ou de la papeterie;

En offrant quelques prix pour récompense ou des rafraichissements pour la fête qui suivra la quête.

A l'Association ouvrière de Longueuil

L'Association ouvrière de Longueuil tiendra une assemblée spéciale mercredi soir prochain, le 15 septembre, à 8 h. 15, à l'hôtel de ville de Longueuil.

Le public est invité à cette assemblée, à laquelle seront discutées des questions nouvelles.

Réunion des anciens élèves de l'école Saint-Joseph

En vue des fêtes du centenaire de l'arrivée au Canada des Frères des Ecoles chrétiennes, les anciens élèves de l'école Saint-Joseph sont convoqués à une réunion qui se tiendra à la salle de l'école, rue St-Martin, ce soir, à huit heures.

Fédération des Oeuvres de Charité Can.-Françaises

Dans la nuit perpétuelle

De la nature avec ses paysages variés, ses fleurs, ses oiseaux; des figures aimées; des spectacles, des livres, l'aveugle pouvait jouir, il y a à peine un mois... il voyait.

Appréciait-il alors toute la valeur de ses prunelles?

Maintenant qu'il a perdu l'usage des yeux à la suite d'une maladie inattendue, il sait trop bien ce qui va lui manquer. En plus d'être privé des nombreuses joies inhérentes à la vue, il perd surtout la plus grande des prérogatives humaines, l'indépendance. Le voilà comme l'enfant à la merci de son entourage. Ne pouvant garder l'emploi qui le faisait vivre, il est menacé d'être à charge ou de tomber dans l'indigence.

Le désespoir s'empare de la plupart des personnes condamnées à une nuit sans fin, quand celles-ci considèrent la triste situation où la cécité les a réduites.

L'Association canadienne-française des Aveugles a été fondée dans le but de redonner à l'aveugle sa confiance dans l'avenir, en lui procurant le travail rémunérateur qui le sauvera.

L'Association fait subir une petite enquête à ceux qui viennent frapper à sa porte. D'après leurs aptitudes, leurs goûts, leurs besoins, elle leur enseigne immédiatement un métier ou les prépare à la vente des objets fabriqués à l'Association. Cet avantage est offert aux aveugles de naissance tout comme à ceux qui le sont devenus par maladie ou accident.

Durant les six mois de l'apprentissage, le protégé reçoit un montant hebdomadaire qui lui permet de payer sa pension et de défrayer ses menues dépenses.

Chaque jour lui rapporte un peu de courage et quand arrive le moment de subvenir, par son propre labeur, aux nécessités de la vie, il a recouvré son moral d'autrefois. Il peut alors commander un salaire de $15.00 à $18.00 par semaine.

Tous les matins, environ 63 aveugles se rendent à l'ouvrage seuls, sans guide, et ils repartent de même, le soir, pour leur foyer.

La visite de l'établissement est d'un suprême intérêt. Ici, on fait et on répare des matelas; plus loin, on tresse des fonds d'osier pour les chaises; dans cette autre pièce, on monte des balais de rue, des vadrouilles; ailleurs, des balais de maison. De ces derniers, à peu près 25,000 douzaines par an sortent des ateliers de l'Association. Plusieurs employés accordent les pianos et d'autres, les vendeurs ambulants, s'occupent de placer les articles fabriqués.

Ce qui frappe d'une façon poignante, c'est de voir agir avec tant de dextérité tous ces artisans privés de leur vue. La tête haute et droite, ils semblent poursuivre dans leur esprit quelque vision lointaine, tandis que leurs doigts habiles accomplissent des merveilles. Mis en mesure de gagner leur pain quotidien, ils besognent avec ardeur, gais, la chanson aux lèvres, sentant qu'ils ont vaincu l'obstacle qui les mettait à l'écart du monde.

Pour organiser pareille oeuvre de relèvement moral et matériel, il a fallu aux fondateurs une compréhension très vive de l'état où se trouvaient leurs protégés et un dévouement qui se continue sans relâche. Ils méritent la coopération du public.

On entend parler des aveugles mais on ne songe pas toute la tristesse de cette infirmité; on lit distraitement dans les journaux des articles sur leur courage ou sur les oeuvres qui les aident. Notre pitié s'éveille un moment pour se rendormir aussitôt et nous ne pensons plus à ce que nous avons entendu ou parcouru des yeux. Nous ne refusons pas souvent, il est vrai, de secourir par quelques sous ceux qui nous tendent la main; nous pourrions faire davantage. Les objets que les bons travailleurs de l'Association fabriquent si consciencieusement rivalisent de qualité avec ceux du même genre mis sur le marché par d'autres maisons. Nous ne perdrions rien en les achetant et nous aurions l'intime consolation d'avoir pris part à une grande oeuvre. Aidons, encourageons ces intéressantes victimes d'un mauvais sort qui aurait bien pu nous échoir à nous-mêmes. Sommes-nous sûrs que nous aurions porté la même épreuve avec une égale résignation, un aussi ferme vouloir de vaincre les difficultés d'une pareille situation?...

M. Boucher est nommé membre de l'American Public Works Ass.

Chicago, 13. — M. Pierre Boucher, de la Commission métropolitaine de Montréal, a été élu membre de l'American Public Works Association. L'association compte environ 1,000 membres choisis parmi les ingénieurs et les fonctionnaires qui s'occupent de travaux publics. Elle a été fondée au début de l'année.

Tous les écoliers de St-Jean assistent à la messe du Saint-Esprit

St-Jean, 13. (Du correspondant du *Canada*). — Ce matin tous les écoliers de St-Jean ont assisté dans la cathédrale de St-Jean à la messe du Saint-Esprit, qui ouvre l'année scolaire. Mgr Anastase Forget célébra la messe. Il était assisté des abbés Hamelin et Messier du collège St-Jean. M. l'abbé Roman Boulé, supérieur de l'Ecole normale de Saint-Jean, fit le sermon de circonstance. Mgr J.-Edmond Coursol, P.D.V.G., ainsi que Mgr Armand Chaussé, P.D., supérieur du collège St-Jean, assistaient au choeur avec un grand nombre de prêtres du collège St-Jean et des paroisses de la ville. Les élèves du collège St-Jean, ceux de l'Académie commerciale catholique, de l'Académie des frères maristes et les élèves des Dames de la Congrégation, des couvents de la paroisse de la cathédrale, de Notre-Dame et de St-Edmond étaient présents. Les étudiantes-infirmières de l'hôpital assistaient aussi à la messe. Les élèves du collège St-Jean firent les frais de la partie musicale.

Charles Gardner gagne la coupe du roi

Londres, 13. (P.C.) — Charles Gardner, à une moyenne de vitesse de 233.75 milles à l'heure, a gagné samedi la course aérienne autour de l'Angleterre, épreuve que se disputent chaque année les pilotes pour la coupe du roi.

Le brig.-général A.C. Lewin, aviateur de 63 ans, s'est classé deuxième, tandis que le commandant E.-W. Percival décrochait la troisième place.

Quel Régal de Choix!

Pour bridges et thés d'après-midi, les sandwiches au Paris-Pâté sont un vrai délice. Délicat ... exquis ... un véritable régal.

PARIS-PATÉ
PARIS MEAT PATTY

ACHETEZ DES PÊCHES DEMAIN

Ne manquez pas ce dessert dont toute la famille se régalera...

par *Helen Campbell* (CHATELAINE INSTITUTE)

● Ne laissez pas échapper cette excellente occasion de vous procurer des pêches succulentes, mûries sur les arbres. C'est actuellement le meilleur temps de la saison pour les pêches. Les heures comptent dans la cueillette de ces fruits délicieux. Achetez-les pendant qu'ils ont encore toute leur couleur et qu'ils sont fermes et juteux. Ces pêches sont classifiées pour votre protection. Achetez-les suivant leur qualité.

SHORTCAKE AUX PECHES

2 tasses farine à pâtisserie,
½ c. à thé sel,
2 c. à soupe sucre,
4 c. à thé poudre à pâte,
3 c. à soupe shortening.
Environ ¾ tasse lait.

Tamisez les ingrédients secs; incorporez le shortening, mélangeant jusqu'à ce que très fin, ajoutez le lait pour faire une pâte molle. Mettez la pâte sur planche enfarinée et formez en un gâteau rond d'à peu près un pouce d'épaisseur. Cuisez dans un moule à gâteau étagé légèrement graissé ou sur tôle à cuire, pendant 20 ou 25 minutes, à four chaud (475° F.). Séparez en deux et beurrez chaud. Mettez des pêches fraîches entre les deux épaisseurs et sur le dessus du gâteau. Saupoudrez de sucre en poudre et servez avec crème fouettée.

MINISTERE DE L'AGRICULTURE
Dominion du Canada
HON. J. G. GARDINER, *ministre*.

CHRONIQUE JUDICIAIRE

Par Léonard-C. ARCHAMBAULT, B.A., LL., B.

Reprise d'activité en Cour Supérieure

A la division de pratique, un rôle de 163 requêtes attendait l'hon. juge Surveyer

Après plus de deux mois d'un ralenti marqué dans les affaires au Palais de Justice, la Cour Supérieure a repris ses séances hier et toute la journée les juges ont siégé dans les différentes salles d'audience. A la Cour de Pratique, l'honorable juge Edouard Fabre-Surveyer, qui revient d'un voyage en Europe, avait à faire face à un rôle de quelque 163 motions et requêtes de tout genre qui avaient été remises durant les mois d'été. Un grand nombre de ces affaires ont été de nouveau ajournées à date fixe. Dans plusieurs causes cependant on a procédé et aujourd'hui demain et les jours suivants les instructions se poursuivront.

L'honorable juge en chef R.-A.-E. Greenshields, de la Cour Supérieure, n'était pas présent. On ne s'attend d'ailleurs pas à son retour avant quelque temps. Il devra auparavant décider avec l'aide de ses collègues de cet arbitrage international de la Consolidated Smelter de Trail, Colombie Britannique.

Elections chez les étudiants en droit

Les étudiants en droit de l'Université de Montréal ont procédé à la mise en nomination pour l'élection d'un conseiller de première année et d'un porte-drapeau et voici les noms des candidats au poste de conseiller de 1ère : MM. André Bachand, Herman Primeau, Jean-Louis Hétu, Jacques Dupuis et Louis Jarry. Candidats à la fonction de porte-drapeau : MM. B. Ferland, François Caron, Jean Badeaux, Georges Hémond et Léon Côté. L'élection aura lieu ce matin.

A la Commission des utilités publiques

La nouvelle commission des utilités publiques siègera aujourd'hui à la salle d'audience numéro 24 de l'ancien Palais de Justice, sous la présidence de Me Lamarre. Le rôle contient dix affaires.

CARTES PROFESSIONNELLES

AVOCATS

Geoffrion & Prud'homme
AVOCATS, PROCUREURS
Aimé Geoffrion, c.r.
J.-Alex. Prud'homme, c.r.
C.-Antoine Geoffrion, L.L.L.
112, rue Saint-Jacques
Tél.: HArbour 8177 - MONTREAL
Adresse télégraphique: "Geoffrion"
Western Union Code

Téléphone HArbour 0123
BRAIS & CAMPBELL
AVOCATS et PROCUREURS
F. PHILIPPE BRAIS, C.R.
A. J. CAMPBELL - C. DEMERS
Edifice Banque Royale
360 ouest, rue St-Jacques
MONTREAL

BERTRAND
GUERIN
GOUDREAULT
ET GARNEAU
AVOCATS
Ernest Bertrand, C.R., M.P.,
C.-E. Guérin, C.R., M. Goudrault, C.R.,
Antonio Garneau, C.R., H.-N. Garceau, C.R.
M. Pigeon, L.L.L., S.-V. Ostera, L.L.L.
276 ouest, rue St-Jacques - Montréal

Léonard-C.
ARCHAMBAULT
AVOCAT et PROCUREUR
60 ouest, rue Saint-Jacques
HArbour 2438

COUR SUPERIEURE

Division de Pratique

le 13 septembre 1937

PRESIDENT: L'honorable juge Surveyer.

Les jugements suivants furent rendus:

J.-P. Martin vs Martin Transports Ltd et al; jugement autorisant examen avant défense.

Dame A. Thibodeau vs Dame O. Thibodeau et vir; jugement accordant motion pour détails, frais à suivre.

Dame G. Berman vs Canadian Cartage and Storage Co. Ltd; jugement relevant de défaut et permettant de plaider avec dépens.

H. Diamond vs E. A. Farmer et Commercial Credit Corporation of Canada Ltd; jugement accordant motion pour détails.

J.-B. Boulé et al vs Robert McGillivray; jugement autorisant examen avant défense.

M. J. McCrory vs Dame E. Phelan et al; jugement accordant motion et autorisant séquestre à faire certains déboursés.

W. Marchand vs Montreal Tramways Co.; jugement autorisant examen avant défense.

J.-B. Boulé et al vs R. McGillivray; jugement autorisant examen avant défense.

Dame E. Mahon et al vs Cité de St-Lambert; jugement autorisant examen avant défense.

J. Peritz vs S. E. Manolson; jugement accordant motion pour règle pour les frais seulement.

N. Lavallée vs Canadian Automobiles Sales Ltd et Canadian Acceptance Corp. Ltd, m.e.c.; jugement autorisant examen du demandeur avant défense.

I. Baranofsky vs Montreal Tramways Co.; jugement autorisant examen avant défense.

Légaré Automobile Supply Co. Ltd vs Aimé Bernard et A. Belzil et G. Couche, t.s.; jugement autorisant tiers-saisi à compléter déclaration.

Dame O Campeau vs E. Schmidt; jugement autorisant examen avant défense.

L. Choquette vs P. Wolman et al; jugement autorisant examen médical avant défense.

Dame L. Millette et vir vs N. Tremblay; jugement autorisant examen avant défense.

General Motors Acceptance Corp. vs H. Guertin; jugement accordant motion pour substitution sans frais.

Dame B. Quinn vs Gaston Benoit; jugement accordant motion pour substitution sans frais.

In re: S. O'Connell, requérante; jugement rectifiant les registres de l'état civil.

Crédit Foncier Franco-Canadien vs Mendell Segall; jugement accordant motion pour substitution de procureurs sans frais.

M. Wiseman vs Jenny's Dining Room; jugement autorisant examen avant défense.

A. Bombardier vs Israel Altman; jugement autorisant examen avant défense.

A. Bombardier vs Israel Altman; jugement autorisant examen médical avant défense.

Wm. Jones vs J.-T. Chartrand et al; jugement autorisant examen avant défense.

Dame J.-M. Vincent et vir vs J.-T. Chartrand et vir; jugement autorisant examen avant défense.

National Public Finance Corp. vs J. S. Rabiner et M. Rabiner, opposant; jugement autorisant examen de l'opposant.

Dame L. Aaron et vir vs L. Léopold; jugement autorisant examen avant défense.

McColl Frontenac Oil Co. Ltd vs A. Julien; jugement accordant motion pour détails, frais à suivre.

Dame L. Schwartz vs H. Cohen et al; jugement autorisant à ester en justice in forma pauperis.

Dame L. Benoit vs Martin Transports Ltd et al; jugement autorisant examen médical avant défense.

Dr G. Sugden vs R. G. Quinlan et al; jugement autorisant examen avant défense.

F. Levasseur vs Hôpital St-Luc; jugement autorisant examen médical avant défense.

F. Levasseur vs Hôpital St-Luc; jugement autorisant examen avant défense.

La parade du lundi en correctionnelle

La police provinciale continue ses activités de fin de semaine. Hier encore, 105 personnes: filles et joueurs, Chinois et blancs, étaient traduits en correctionnelle, devant le juge Charles Langlois, pour avoir exploité ou fréquenté des maisons louches et des maisons de jeu.. Dans 14 maisons de désordre, les tenancières se déclarèrent coupables et le tribunal leur imposa l'amende habituelle de $50 et les frais ou, à défaut, un emprisonnement de 30 jours. Les filles trouvées avouèrent leur délit et durent payer au guichet la somme de $20, frais compris.

Une dizaine de Chinois surpris dans leurs loteries payèrent une amende de $10, frais inclus, alors que les trois tenanciers furent condamnés à une amende de $50, et aux frais.

Comme par les lundis passés, ces dames passèrent la matinée à étaler les dernières créations de la mode d'automne, firent la grève sur le "tas" en prenant les pieds des lampadaires pour des fauteuils, grillèrent cent et une cigarettes, mâchèrent de la gomme et burent des boissons douces. Plus ça change, plus c'est la même chose.

Réunion des anciens élèves du collège du Sacré-Coeur

Les anciens élèves du collège du Sacré-Coeur, à St-Hyacinthe, sont convoqués à leur réunion annuelle, qui aura lieu dimanche prochain. La messe de 11 heures (heure avancée) commencera la journée.

Pour les déposants qui négligent leur compte de banque

Le gouvernement demande à la Cour d'ordonner aux banques de lui remettre l'argent non réclamé

Un dépôt de 1819

Ceux qui depuis des années ont oublié leurs dépôts d'argent dans les différentes banques de la province font aussi bien de s'en occuper, car une motion a été présentée au nom du Procureur général hier pour demander à la Cour de pratique de fixer une date pour l'audition de quatre causes — où le gouvernement de la province cherche à se faire mettre en possession de certains dépôts inactifs depuis des années.

Ces quatre causes ont été choisies parmi un lot d'une soixantaine qui traînent sur les rôles depuis de longs mois. Intentées depuis quelque deux ans par le département du Procureur général, ces affaires ont été forcément négliges par la venue de deux élections consécutives et ensuite par le changement des substituts du Procureur général. On se décide maintenant à vider la question et à instruire certaines de ces causes comme cause type car, si la banque ne fait pas d'opposition personnelle, elle ne veut tout de même pas que ce soit le gouvernement provincial qui hérite de ces argents si, en fait, c'est plutôt le gouvernement fédéral qui y a droit.

On sait qu'il y a dans les banques des dépôts d'argent qui sont inactifs depuis des années, des comptes de banque qui ne sont pas réclamés soit que les déposants soient décédés et que les héritiers ignorent le dépôt, soit qu'on ignore les héritiers ou enfin soit que le déposant lui-même ait complètement oublié son dépôt, ce qui est probablement l'hypothèse la moins probable. Suivant les requêtes du gouvernement, cet argent non réclamé appartient à la Couronne dans la personne du Trésor provincial. Les banques ne s'opposent pas mais ne veulent pas consentir à remettre l'argent non réclamé avant que le tribunal ne décide en tout cas que le gouvernement fédéral ait la même prétention que le provincial et le leur réclame une deuxième fois.

Parmi ces vieux comptes de banque inactifs, il y en a un qui remonte à 1819. Depuis cette date, personne n'a réclamé l'argent.

Par ailleurs, il y a dans deux banques différentes deux comptes de banque d'un total de $500 au nom de Harry Percy Stone, le bandit qui avait tué la police lors du fameux hold up de la banque d'Hochelaga en 1924. Ce bandit serait mort sans testament et ses héritiers n'ont pas encore réclamé l'argent.

La Cour a fixé la date de l'audition au 4 octobre prochain.

Le Gypsum Queen devant le tribunal

Le grand jury délibère actuellement sur le sort du capitaine Hatfield

Ottawa, 13. (P.C.) — Le grand jury rendra son jugement demain dans l'affaire du Gypsum Queen alors qu'il décidera si le capitaine Hatfield doit subir son procès aux assises sous l'accusation d'avoir obtenu une somme de $70,000 du gouvernement canadien sous de fausses représentations.

Propriétaire du Gypsum Queen, le capitaine Hatfield avait obtenu une indemnité de $70,000 de la Commission des réparations de guerre en affirmant que son navire avait sombré sur les côtes d'Irlande avec une cargaison de bois après avoir été torpillé par un sous-marin allemand durant la guerre.

Depuis, à la suite d'une enquête royale, le gouvernement canadien aurait eu la preuve que le Gypsum Queen aurait tout simplement sombré dans une tempête. C'est pourquoi il a fait arrêter Hatfield aux Etats-Unis d'où, après de longues procédures d'extradition, il est finalement venu en Canada pour subir son procès.

Les cautionnements seront surveillés

Le ministère public se montre plus sévère à l'avenir pour les récidivistes

Me Oscar Gagnon, avocat de la Couronne, a déclaré hier aux journalistes qu'à l'avenir, les suspects accusés en correctionnelle seront étroitement surveillés lorsqu'il sera question de les libérer par cautionnement. C'est à la suite de nombreux crimes commis depuis quelques mois par des prévenus admis à caution, que le département du procureur général a demandé à ses substituts de se montrer plus sévère à l'avenir. Tous les casiers judiciaires seront soigneusement étudiés avant la demande de libération provisoire. Quand l'accusé sera un récidiviste, le ministère public exigera un cautionnement substantiel.

Me Gagnon donna en exemple le cas d'Exalaphat Benoit, accusé du meurtre d'Hyacinthe Côté, libéré à quatre reprises sur des cautionnements insuffisants, avant d'avoir subi un seul de ses procès. Il y a aussi le cas de Charles Gaudreau, tué lorsqu'il refusa d'obéir à un ordre de la police. Ce récidiviste venait d'être admis à caution et devait subir son procès dans quelques semaines. Après le décès de Gaudreau, la police judiciare trouva tout un stock de marchandses volées dans son automobile. Le malheureux avait été libéré provisoirement le matin même. Un avocat du ministère public sera présent en correctionnelle lors de la comparution des accusés et décidera si oui ou non le suspect doit être libéré provisoirement. Tout dépendra de son casier judiciaire.

Il faut trouver quelques jurés

La défense, au procès de Cyrias Boucher, épuise la liste des jurés disponibles

Le procès de Cyrias Boucher, accusé du meurtre de sa femme (Juliana Champagne), tuée à coups de marteau le 3 mars 1937, commencé hier après-midi, à 2 heures 30, a été ajourné à ce matin par le juge Wilfrid Lazure, qui préside à la session de septembre, en cour d'Assises, afin de permettre au shérif, Me J. P. Lamarche, d'assigner quelques jurés pour compléter le jury appelé à juger le présumé meurtrier.

Hier, Me Paul Hurteau, avocat de la défense, récusa 20 jurés, comme c'était son droit, et Me Ivan Sabourin en récusa trois au nom de la Couronne. La liste était épuisée. Il fallut ajourner à ce matin pour assermenter les deux autres jurés qu'il reste à choisir pour ce procès. Les 10 jurés déjà choisis ont été renfermés dans leurs quartiers, au Palais de Justice.

Une courte saisie

Québec, 13. — Les promoteurs des "Art Lewis Shows" contre lesquels le département du Revenu avait fait émettre un bref de saisie-arrêt, se sont rendus au département du revenu en fin de semaine, et ils ont réglé pour le montant qu'on leur réclamait. M. Georges Shink, contrôleur du Revenu a déclaré que la saisie n'avait duré ainsi que quelques heures et n'a pas nui au fonctionnement des spectacles.

La saisie-arrêt a été prise contre les "Art Lewis Shows", à la suite de spectacles donnés à Sherbrooke et à Valleyfield et pour lesquels ils n'avaient pas payé le permis réglementaire.

Déqualification demandée

Sherbrooke, 13. — Dans une action qui vient d'être signifiée à M. Antonio Rhéaume, maire de Saint-Denis de Brompton, M. Alfred Lamontagne, contribuable de cet endroit, et d'autres personnes demandent aux tribunaux que le maire soit déclaré inhabile à remplir une charge dans le conseil ou sous le contrôle du conseil de la corporation, et ce durant cinq ans, le tout avec dépens. Le défendeur fut élu maire de Saint-Denis de Brompton, le 13 septembre 1935. Il fut réélu le 19 juillet dernier.

Les demandeur allèguent qu'au commencement de novembre 1935, le maire a vendu à la corporation du cèdre pour $49.85 et qu'il a envoyé son compte au secrétaire-trésorier.

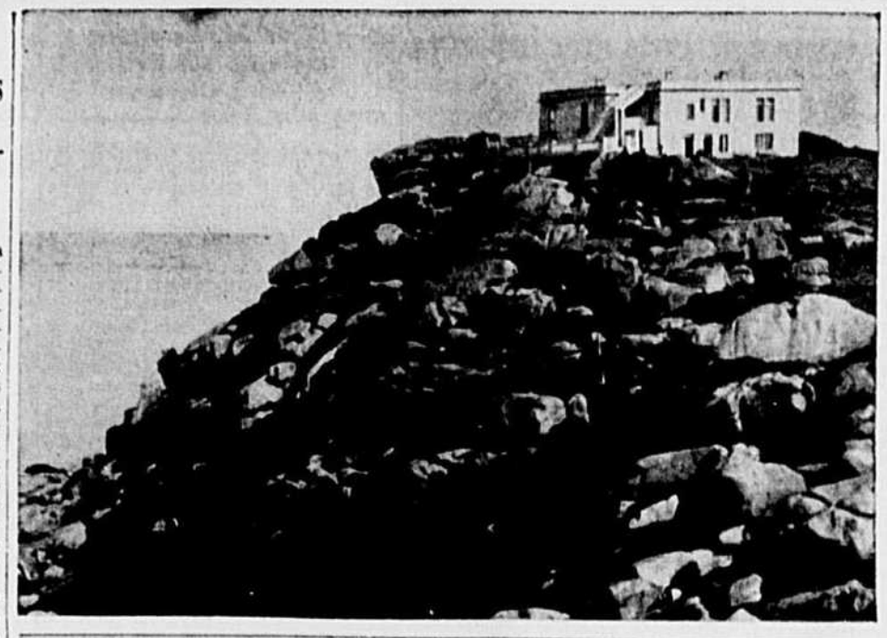

SERAIT-CE LA PROCHAINE DEMEURE DE LINDBERGH?

L'aviateur américain qui cherche refuge en Europe depuis deux ans aurait décidé de se porter acquéreur du château de la veuve d'Aristide Briand, sur l'île de Milio, au large des côtes de Bretagne. Cette île ne compte que deux maisons.

Vingt candidats aux Trois-Rivières

Le doyen du conseil de ville, le conseiller Lamy, ne se présente pas

Trois-Rivières, 13. (Du correspondant du "Canada"). — Vingt candidats ont été mis en nomination cet après-midi par le greffier de la ville des Trois-Rivières, Me Arthur Béliveau, à titre d'officier rapporteur des élections de lundi prochain, qui doivent désigner un maire et huit échevins. Le doyen du conseil de ville, M. Napoléon Lamy, conseiller sortant de charge n'a pas posé sa candidature au siège No 1 du quartier Saint-Louis, où MM. Napoléon Alarie et Willie Guillemette étaient déjà en lice. Bien que M. Lamy n'ait fait aucune déclaration, on croit qu'il veut favoriser la candidature de M. Alarie, déjà appuyée par le comité des citoyens. Le comité appuie aussi M. Louis-D. Durand et M. Paul-E. Neveu. Il y aura lutte pour tous les sièges. Trois candidats s'affrontent pour la mairie, de même que pour le siège No 2 du quartier Saint-Louis.

LE CALEDONIA VOLE VERS TERRE-NEUVE

Foynes, Etat libre d'Irlande, 13 (P.C.-Havas) — Le "Caledonia" s'est envolé d'ici ce soir à 8 heures 15 à destination de Botwood, Terre-Neuve.

Devant le tribunal du salaire raisonnable

M. le magistrat Ferdinand Roy, président de la nouvelle commission du salaire raisonnable, a laissé entendre hier que la commission siègera aussitôt que l'organisation de ce tribunal sera terminée. On entendra les réclamations des ouvriers et particulièrement l'affaire de la Dominion Textile qui a demandé à la Commission de fixer le salaire de ses employés par toute la province. On sait que le taux fixé par cette commission servirait plus tard à l'élaboration d'une convention collective.

Arrivée de l'"Empress-of-Australia"

L'hon. juge W. F. A. Turgeon, de Winnipeg, qui avait été chargé par le gouvernement fédéral de faire enquête sur la question de la vente du grain canadien en Europe, arrivera au Canada jeudi, à bord de l'"Empress of Australia", du Pacifique Canadien. Au nombre des autres passagers attendus par ce paquebot, on remarque aussi le très révérend Hayward S. Amblewhite, évêque de l'Eglise Episcopale, de Marquette, Michigan; M. W. Rupert Davies, publiciste du Kingston Whig-Standard; Gordon W. MacDougall, C.R., Mme MacDougall, Miss Sherrill McMaster, Mme Hadyn Horsey, Mlle Rose Granger, Mlle Annie Martin, M. et Mme W. V. Groseen, M. H. Lecocq, M. T. J. Agar et M. Charlton, de Montréal; Miss Margaret Sweezey et Miss Eleanor, Sweezey, de Westmount.

Ottawa, 13 (P.C.) — Les exportations canadiennes de blé en août forment un total de 6,544,967 boisseaux d'une valeur de $9,098,765. Le prix moyen était de $1.39 le boisseau.

Les exportations de farine se sont élevées à 288,608 barils d'une valeur de $1,780,717. Le prix moyen a été de $6.17 le baril.

Funérailles de Mme P.-G. Martineau

La mère de M. Jean Martineau a été inhumée hier

En l'église Saint-Louis de France avaient lieu, hier matin, les funérailles de Mme Paul-Gédéon Martineau. Précédé de cinq landaus remplis de fleurs, le convoi funèbre est parti de la demeure du fils de la défunte, Me Jean Martineau, 286 Carré Saint-Louis, pour se rendre à l'église, où la levée du corps a été faite par M. l'abbé Armand Paiement, curé de Saint-Louis de France. Le service a été chanté par M. l'abbé Jacques Brassard, vicaire de la paroisse, assisté de MM. les abbés Sylvio Laporte, professeur au collège de Saint-Jean, et Hervé Leduc, vicaire de la paroisse.

Dans le sanctuaire on remarquait: le R.P. Jean d'Orsennens, S.J., MM. les abbés Arthur Deschênes, curé de Sainte-Brigide, F.-X. Trépanier, aumônier à Saint-Jean-de-Dieu, Ernest Rivet, N. Lévesque, curé d'Iberville, et J. Labelle, curé de Lachute. La chorale de Saint-Louis de France, sous la direction de M. Charles Goulet, rendit la messe des morts de Perosi. Les solistes étaient MM. Ulysse Paquin, Georges Dufresne, C.-E. Brodeur, David Rochette, Gaston Nolin et Paul Trottier.

Conduisaient le deuil: MM. Jean Martineau, avocat, fils de la défunte, Charles Charbonneau et John Charbonneau, ses frères, J.-W. Bain, André Chaput et le Dr Gaston Lapierre, ses gendres, Gilles Lapierre, son petit-fils, le Dr Michel Ladouceur et Maxime Trépanier, ses beaux-frères, P.-A. Martineau, Jacques Chagnon, René Charbonneau, Dominique Charbonneau, G. Charbonneau, ses neveux.

On remarquait dans le cortège: les honorables juges L.-P. Demers et Louis Boyer, le Dr Conrad Archambault, l'hon. Raoul-O. Grothé, MM. Guillaume Saint-Pierre, Ernest Bertrand, Paul Mercier, Léon-Mercier Gouin, Edouard Tellier, Paul Gouin, l'échevin Joseph Monette, René Fuger, le Dr Roméo Boucher, Gérard Fauteux, Henri Chauvin, Frank Chauvin, John Ahern, Albert Théberge, Philippe Brais, René Théberge, Paul Monty, H. Rivet, André Montpetit, Roger Ouimet, J.-R. Huet, Joseph Charlebois, Patrick Daily, Fernand Dagenais, Louis Latendresse, F.-X. Saint-Denis, Wilfrid Brunet, Charles Martel, Réal Robillard, Henri Crépeau, P.-E. Riopelle, Charles Marquette, Camille Laurendeau, Alex. Gour, R. Desserres, F.-A. Monk, Bernard Bissonnette, M.-J. Smith, Jean Dion, E. Prévost, Jos. Moquin, Paul Dussault, M. Mériot, Victor Desautels, Henri Tremblay, Paul Portelance, le Dr G. Garon, René Guénette, Léon Lortie, Jules Lareau, Claude Choquette, Ernest Guénette, le Dr J. Longpré, Jean Chaput, E. Rivard, Paul Brais, H. Lavigne, A. Cazalet, le Dr J.-R. Pépin, Charles Forget, le notaire Z. Libersan, L.-E. Potvin, J.-E. Brien, Gérard Choquette, E. Larivière, Hector Fortin, Georges Beauregard, Maurice Goudreault, J.-E. Chaput, R. Cardinal, E. Gravel, René Dorion, Godefroi Raymond, le Dr Auguste Desjardins, Oscar Labrosse, le Dr A.-J. Lafleur, Gérard Moquin, le Dr Willie Major, Ludger Venne, J.-A. Daigle, J.-C. Turpin, Paul Gonthier, Arthur Sarrazin, Yves Choquette, Luc Choquette, le Dr J.-B. Brahy, Edouard Clerk, Gérard Choquette, R. Panet-Raymond, Wilfrid Brodeur, A.-E. Landry, Robert Dufresne, A.-S. Grégoire, Paul-E. Ostiguy, Aurèle Poitras, le Dr Edmond Dubé, Gérard Bourassa, le Dr Y.-E. Vigeant, Marcel Malépart, Marcel Chaput, Jean Lamontagne, Adélard Saint-Onge, Lionel Therrien, Robert Larivière, Jacques Panneton, Hector Fortier, Alexandre Dupont-Hébert, Philippe Ferland, H. Massue, le Dr A. Thibaudeau, le Dr Jacques Préfontaine, le Dr Jacques Fortier, Armand Grothé, Théo. Bonin, Roland Bock, Jean Rolland, Jacques Deguise, Albert Champagne, Jean Gagnon, H. Baillargeon et plusieurs autres.

Les effets du sous-oxyde de soufre

Ottawa, 13. (P.C.). — Des savants de l'Institut Mellon de Pittsburgh ont exposé aujourd'hui devant le tribunal d'arbitrage sur les réclamations de cultivateurs américains de l'Etat de Washington et canadiens contre la Consolidated Mining and Smelter Corporation de Trail (Colombie anglaise) les résultats d'études qu'ils ont faites sur la quantité de sous-oxyde de soufre que contient l'atmosphère dans cinq villes américaines et sur les effets du sous-oxyde sur la végétation et sur le sol. Le conseil en chef canadien a déclaré qu'il désirait montrer que le sous-oxyde de soufre, non seulement n'est pas dommageable quand il se trouve en petite quantité, mais qu'il favorise même la végétation. D'autres savants témoigneront demain et le tribunal ne s'est prononcé d'aucune façon sur la preuve présentée jusqu'à maintenant.

HOTEL CORONA
RUE GUY
— Taux d'hiver
CHAMBRES
à $5.00 et plus
PAR SEMAINE

Glacé — toujours prêt — où que vous soyez
BUVEZ Coca-Cola

FEUILLETON du "Canada"

UN COEUR DE FEMME

Par Xavier Chantebrune

No 9 — 14 septembre 1937

(Suite)

— Mais tu n'avais pas à lui obéir, à lui?

— La patronne étant présente, il n'était en réalité que son porte-parole : je n'avais qu'à m'incliner. Comme je faisais observer que mon contrat de sous-direction prévoyait un préavis de six mois, et que j'avais espéré que mes loyaux services me donnaient le droit de rester à ma place durant ce délai, ce fut encore lui qui me "cloua".

— Comment cela ?

— "Madame Bertier me dit-il a prévu l'objection. Comme nous ne tenons pas à vous garder, voici un chèque représentant les six mois de préavis, plus six autres mois pour compenser vos regrets". J'insistai pour qu'il me laissât mettre mes comptes en ordre et les lui passer le lendemain...

— Entre temps, tu avais empoché le chèque ?

— Je pense bien ! Mais il me répondit qu'il savait faire les additions, et me rappela, assez directement cette fois, la hâte qu'ils éprouvaient à me voir partir. Je ne pus insister davantage.

— Et tu pris ton chapeau...

— Oui. Moins d'une heure après leur entrée, je dus traverser tout le bureau du personnel, sous les regards curieux — et amusés — des employés. Vois-tu, Rabignol, c'est ce moment-là que je ne leur pardonnerai jamais., à elle surtout, ajouta-t-il en grinçant des dents avec un affreux rictus.

— Et tu devais aussi craindre qu'en "faisant les additions".

— Il n'est pas si fort qu'il a bien voulu dire, tout a passé comme une lettre à la poste ; ou bien il n'a rien vérifié du tout. En tout cas, tu peux me croire quand je te dis que j'ai eu chaud pendant quelques jours...

— Enfin, maintenant tu es rassuré. Et puisque avec l'indemnité perçue, tu as pu réinstaller un bureau d'affaires et de contentieux, ta soif de vengeance doit s'éteindre peu à peu ?

— Détrompe-toi. Je ne suis établi à Rennes, pour ne pas avoir, Nantes ou à Saint-Nazaire, le désagrément de les rencontrer. Mais, là-bas, j'ai mijoté mon petit plan de vengeance... et de profit par la même occasion.

— De profit ? interrogea Rabignol dont l'intérêt se ravivait à ce mot.

— Oui. Sois tranquille, mon vieux. Tu auras ta petite part, dix pour cent.

— Merci.

— Oui. J'aurai peut-être besoin de ton témoignage pour mener à bien ma petite opération.

— Mon témoignage pour dix pour cent ?

— Mettons douze en l'état, et vingt si je dois te faire intervenir. Ça colle ?

— Oui. Mais quel témoignage ?

— C'est mon secret.

— Je vois encore, là-dedans, un de tes délicats travaux de... signataire, hein ?

— Motus. Je ne te dirai plus rien : fie-toi à moi tout simplement, et tu n'auras pas à t'en repentir. Puisque la belle veuve a encaissé plus qu'elle n'aurait dû et que les autres ont été assez stupides pour lui laisser encore une part dans la maison...

— Part qui doit lui rapporter assez gros, si j'en juge par ce que je peux connaître de leur mouvement habituel d'affaires...

— Oui... Il est donc juste qu'elle nous en restitue une large fraction ! Compte sur moi pour cela.

— Tu as du génie !

— Non, simplement un bon petit talent d'amateur dont je fais quelquefois une application professionnelle. Et sois tranquille, "elle paiera" !

Dégustant un nouveau verre d'eau-de-vie, les deux coquins allumèrent un cigare, dont la fumée montant vers le ciel leur parut symboliser l'ascension de leur projet vers la réussite...

VII

Malgré l'insistance de Mme Bertier, encouragée par sa tante, Yves et Daniel n'avaient pu ce jour-là dîner à Brellemont.

Plusieurs importants chargements nécessitaient la présence de l'un à Nantes, de l'autre à Saint-Nazaire, le lendemain matin au petit jour.

On s'était donc séparé vers six heures ; M. de Kerloch avait déposé son associé à Nantes et lui-même était rentré immédiatement à Saint-Nazaire, toujours au volant de sa rapide voiture de grand sport.

Avant le dîner, Mme Bertier et Mlle de Brellemont s'étaient installées confortablement dans le petit salon du rez-de-chaussée.

Cette pièce intime était plutôt une sorte de boudoir, meublé avec un goût exquis : On sentait, en y entrant, que Solange s'était réservé là un coin bien à elle l'atmosphère délicatement féminine du lieu ne laissait aucun doute à cet égard.

Un canapé Louis XV, recouvert de tapisserie d'Aubusson au petit point, y voisinait avec quatre fauteuils de la même époque; cet harmonieux ensemble doux au souvenir de Mme Bertier, constituait pour elle un précieux souvenir ; son mari le lui avait offert à l'occasion du troisième anniversaire de leur mariage, lequel coïncida, à quelques jours près avec la naissance de leur seconde fille.

Trois mois auparavant, la jeune femme avait fort admiré le canapé chez un antiquaire de Nantes.

Quelques jours plus tard, ses affaires l'appelant à Saint-Brieuc, l'armateur y avait découvert par hasard, chez un autre marchand, les quatre fauteuils. Leur authenticité ne faisait aucun doute et, bien que le sujet de leur tapisserie fût assez différent, ils n'en devaient pas moins former avec le canapé, un ameublement XVIIIe siècle du charme le plus délicat. Il les acheta immédiatement et les fit expédier au château de Brellemont; rentré rapidement à Nantes, il eut la chance de pouvoir acquérir le meuble dont l'antiquaire ne s'était pas encore défait, et le fit transporter également au manoir.

Dès ses relevailles, Mme Bertier put jouir de cette surprise. Celle-ci restant pour elle un des témoignages les plus exquis des années de chaude affection qui unirent les deux époux ; elle voulut compléter dans le même style l'arrangement de la petite pièce.

Ce fut pour Amaury comme un joyeux délassement, une diversion à ses absorbantes occupations, que de guider en connaisseur averti, cette tendre compagne dont le goût raffiné correspondait si parfaitement au sien.

Dans la bibliothèque du château, ils découvrirent un charmant secrétaire de la fin du règne de Louis XV ; oeuvre d'un élève de Boulle, sa manière annonçait déjà le style Louis XVI. Sur les murs, des tentures plus récentes, harmonieusement conçues et exécutées avec adresse accompagnaient une longue frise de Salembrier, véritable oeuvre d'art détachée avec mille précautions d'une autre pièce pour venir orner le boudoir.

Deux larges bergères, un clavecin restauré duquel on pouvait tirer quelques notes aigrelettes, complétaient avec une table aux pieds galbés et quelques bibelots de moindre importance le charmant ameublement de cette pièce intime.

. . . . . .

Une magnifique pendule signée de Viou venait de faire entendre son timbre léger...

Les deux femmes détendues par l'atmosphère apaisante du lieu, devisaient en attendant l'heure du dîner.

— Quelle différence, ma petite Solange, avec la tristesse de notre conversation à mon retour en France ! Et quel heureux changement, n'est-ce pas, ma chérie ? interrogea tante Cora.

— Oui, quel heureux changement ! approuva rêveusement la nièce...

— Ces jeunes gens sont extrêmement sympathiques, continua la tante. Tu as eu une chance quasi-miraculeuse de rencontrer sur ton chemin ces deux êtres probes et droits — de parfaite éducation au surplus — au lieu de n'importe quel homme de négoce qui, bien qu'honnête au sens commercial du mot, n'aurait peut-être pas hésité à traiter au plus bas prix possible la bonne affaire qui se présentait !

— Oui, c'est une chance extraordinaire. Et plus je vais, plus j'apprécie à la fois leurs qualités, leur courtoisie, leur loyauté absolue. Ah ! que cette franchise sans contrainte est donc agréable, surtout quand on la compare à tout ce que le monde dit "des affaires" peut quelquefois présenter d'âpre et de redoutable !

— Prochainement, lorsque tu seras venue chercher chez moi, pour les ramener à Nantes, Rose-Marie et Michèle...

— Dont je suis bien privée !

— Mais à qui ce séjour dans ma modeste demeure a fait le plus grand bien ; tu ne pouvais vraiment conserver tes filles avec toi, parmi ce perpétuel mouvement, toutes ces négociations, tous ces déplacements...

— ...C'est exact...

— Donc, quand tu les auras de nouveau avec toi, ce sera le bonheur !

— Le bonheur, ma tante ! Hélas ! Comment pourrais-je trouver le bonheur complet ? Les pauvres petites n'ont plus leur père, et moi...

— Toi ? tu es encore bien jeune !

— Je suis mère de deux jeunes filles en âge de se marier, ma tante ! Veuve, mère ; ma vie de femme est terminée...

Mlle de Brellemont, pendant ces répliques, observait sa nièce d'un oeil malicieux. A ces derniers mots, elle ne répondit pas tout d'abord. Après un court silence, et comme si elle entamait une autre conversation, sans aucun rapport avec les phrases qui venaient d'être échangées, elle dit :

— Monsieur de Kerloch est un parfait gentilhomme. Il est bien le digne descendant de ces armateurs, cadets de bonne noblesse, pour qui exercer ce commerce maritime n'était point déchoir.

— En effet ; et son associé — dont la famille appartient à la même souche de vieille bourgeoisie que celle des Bertier — le complète d'une façon heureuse.

— Oui, Monsieur Le Mollec, plus vif, plus volontiers expansif, est aussi un homme que je serais heureuse d'appeler mon neveu !... dit la vieille demoiselle sans avoir l'air d'attacher aucune importance à cette conclusion imprévue.

Mme Bertier ne comprit pas... ou feignit de ne point comprendre.

(A suivre)

"L'attitude de Québec attente aux intérêts du syndicalisme"

(Suite de la page 1)

toujours grandissant et la direction de la C. T. C. C. et l'organisation d'autres syndicats doivent être confiées à d'autres chefs. L'expansion du mouvement syndical catholique de la province en dépend.

Attaques du gouvernement

M. Charpentier dit que, durant la dernière année, la C.T.C.C. a subi trois attaques particulières de la part du gouvernement provincial. L'on accuse les Syndicats catholiques de vouloir exercer une dictature en demandant l'incorporation obligatoire des syndicats ouvriers qui veulent faire généraliser par la loi leurs conventions collectives.

A l'occasion de certains différends entre organisations ouvrières, le gouvernement a déclaré qu'il ne tolérerait pas l'atelier fermé dans la province. A cette déclaration irréfléchie, le bureau confédéral répondit par un mémoire préparé en collaboration par l'aumônier, le secrétaire et le président et qui fit l'objet d'une causerie retentissante à la radio. Nous déclarons de nouveau que le gouvernement s'est immiscé dans un domaine, qui ne le regarde pas, d'ordre privé et exclusivement professionnel. Le gouvernement doit savoir que l'atelier fermé veut seulement dire l'atelier syndicalisé et non la domination du patron. Qu'il apprenne aussi, étant donné l'insuffisance des lois actuelles sur l'organisation professionnelle, que l'atelier fermé n'est qu'un moyen de diminuer les méfaits des métiers ouverts, cause directe de la misère imméritée des travailleurs.

Enfin, rappelons quelques tentatives faites par le gouvernement pour substituer des comités d'usine à nos syndicats de la pulpe et du papier dans la région du Lac St-Jean et du Saguenay, pour négocier à leur place des conventions collectives ou simplement faire glisser les syndiqués de cette région sous l'empire de la loi des salaires raisonnables, tentative qui a avorté heureusement, grâce à l'habile consigne de la Fédération de la pulpe et au magnifique esprit de solidarité de ses membres.

Mobiles secrets

Jugeant le gouvernement à ses actes depuis un an, la C.T.C.C. a raison de se méfier des mobiles secrets qui les ont inspirés. Elle a le droit de connaître les vraies intentions du gouvernement quant au champ d'application de la loi des salaires raisonnables. La confédération a le droit d'exiger que l'application de cette loi ne soit faite que dans la mesure de son rôle de loi complémentaire dans les industries où la conclusion de contrats collectifs s'est avéré impossible. Il faut toutefois noter que cette loi appliquée judicieusement par le gouvernement est susceptible de rendre de réels services à de nombreuses catégories d'ouvriers qui risqueraient de rester sans protection autrement. La C.T.C.C. a le droit de réclamer du gouvernement de promouvoir partout et toujours d'abord les négociations de conventions, elles doivent protester puissamment contre l'inconcevable tentative du gouvernement de saper les syndicats de la pulpe en voulant créer à côté d'eux des comités d'usine.

Voilà, bref, un ensemble d'agissements qui constituent le pire attentat politique contre la vie même du syndicalisme ouvrier dans la province de Québec. Faut-il croire ce danger conjuré? Certains récents événements semblent le faire espérer. Mais ceci n'autorise pas à cesser de veiller avec vigilance.

Etude des lois

L'étude de la loi relative aux salaires des ouvriers, précédemment appelée la loi des conventions collectives, occupera principalement l'attention du congrès.

Le président propose que la loi soit amendée de façon à enlever au ministre du Travail le pouvoir discrétionnaire et arbitraire de juger de ce qu'est une association bona fide et à préciser que les associations qui pourront se prévaloir des prérogatives de la loi seront celles qui possèdent la personnalité civile et celles dont le titre officiel et les noms et adresses des directeurs auront été inscrits au bureau du procureur-général conjointement avec une déclaration affirmant que tout directeur ou représentant officiel de ces associations en cette province est un Canadien de naissance ou naturalisé.

Le président s'est excusé de n'avoir pas le temps de faire une revue de la législation ouvrière adoptée ou rejetée durant l'année dans le pays. "Qu'il me suffise, dit-il, de demander aux congressistes s'ils croient utile que la C.T.C.C. se prononce présentement sur l'opportunité de modifier l'Acte de l'Amérique du Nord pour obtenir l'uniformisation de certaines lois ouvrières d'importance essentiellement nationale".

"Durant l'année, ajoute-t-il, la C. T.C.C. eut à soutenir plusieurs grèves, qui ont absorbé une forte partie du temps et des soucis de votre président. Certaines de ces grèves ont éclaté au sein de la confédération, les une ayant été autorisées, les autres ne l'ayant pas été, certaines autres grèves ont éclaté chez des syndicats non affiliés, mais sympathiques à la C. T. C. C., d'autres chez des unions rivales, mais qui avaient une répercussion sur quelques-uns de nos syndicats. La plupart de ces grèves particulièrement celles qui ont été autorisées par la confédération ont eu un heureux résultat.

La grève du textile

"Ces grèves qui ont été autorisées sont survenues surtout à la suite du refus de négociations de la part des employeurs. Elles ont eu lieu principalement dans l'industrie de l'amiante, à Asbestos, et dans l'industrie des textiles, dont deux à St-Jean, une à St-Hyacinthe et, enfin, celle qui a ému toute la province et qu'engagea 10,000 ouvriers et ouvrières, la grève de la Dominion Textile, qui a fermé neuf filatures de cette compagnie situées à Valleyfield, à Montréal, à Drummondville, à Magog, à Sherbrooke et à St-Grégoire-de-Montmorency. Au nom de la confédération et au nom de la fédération catholique nationale du textile, les remerciements les plus empressés et les plus sensibles à tous les groupements syndicaux qui ont secouru financièrement les grévistes et à tous les militants qui, de près ou de loin, se sont dévoués au service de leur cause.

"La grève désormais historique du textile va avoir des répercussions dont l'on ne peut prévoir toute la portée sur la vie économique, sociale et politique de la province. L'expansion déjà extraordinaire de notre mouvement n'en sera-t-elle même accentuée ? A la condition que la C. T. C. C. tire d'utiles leçons de toutes ces grèves qui l'ont secouée directement ou indirectement depuis un an. Leur multiplicité rapide peut-elle devenir un danger pour le prestige du mouvement syndicat catholique ? Toutes les conditions qui rendent une grève légitime la rendent-elle toujours opportune ? Le financement, la direction d'une grève sont-ils des éléments dont l'on doive s'assurer le parfait concours avant de déclarer une grève ? Bref, y a-t-il lieu de se demander où doit résider la véritable direction d'une grève dans les différents groupements de la confédération et de rechercher comment doit se concevoir et se traduire en actes le véritable esprit de discipline des corps inférieurs envrs les corps supérieurs ? Dans cet ordre d'idées des directives sont à donner ou à rappeler.

Année mouvementée

"L'anée qui vient de s'écouler a été la plus mouvementée de la C. T. C. C.. Sa progression étonnante porte nos effectifs approximativement à 50,000 membres. Les problèmes d'organisation se multiplient, les sources de difficultés sont plus fréquentes, les griefs plus nombreux. Les appels à l'organisation venant nombreux et de partout, des concours spontanés s'offrent pour y répondre. En soi, c'est bien ; il y a de beaux dévouements à remercier. Mais il en surgit de l'indiscipline, du manque de cohésion dans les méthodes d'organisation. C'était humainemet inévitable depuis trois ans surtout. Nous avons trop à faire, nous sommes trop peu pour tout faire. La direction du mouvement devient excessivement difficile. Le bureau confédéral a besoin de plus d'autorité, que cette autorité lui soit reconnue. La constitution la lui confère, mais cela est oublié ou inconnu. Le tout est excusable pour les raisons ci-haut données, mais il serait inexcusable de ne rien faire pour améliorer le présent état de choses. Esprit de discipline et vrai désintéressement doivent être les qualités maitresses de tout militant sincère.

"La constitution de la C. T. C. C. est sous révision; des changements importants s'imposent. Appropriée aux besoins actuels de notre confédération, la nouvelle constitution contribuera largement à unifier notre mouvement.

"Mais l'avenir toujours plus fécond qui s'annonce pour la C. T. C. C. doit nous faire comprendre l'impérieuse nécessité de lui préparer des chefs toujours plus, pieux et apôtres à la fois."

Résolution adoptée

Sur une résolution présentée par la Fédération nationale catholique des employés de l'amiante de la province, au cours de la séance de la matinée, le congrès s'est prononcé à l'unanimité en faveur du maintien de la commission des accidents de travail dans le Québec. On demanda également, dans la résolution, que l'échelle de détermination des compensations versées à l'accidenté soit fixée de la façon suivante: le salaire reconnu raisonnable pour une ouvrable multiplié par 300. Les délégués veulent que l'accidenté ait toute liberté d'en appeler des décisions rendues dans son cas par la commission. Les employés de l'amiante que cette législation intéresse particulièrement, ont précisé que la loi de la Silicose, maladie reconnue comme mal industriel adopté en 1931 et abrogé en 1933 devrait de nouveau être mise en vigueur tout particulièrement dans l'industrie de l'amiante où la silicose fait de grands ravages. La résolution a stipulé en dernier lieu que le rapport confidentiel de l'employeur dans le cas de l'accidenté devienne un rapport officiel et que le gouvernement prenne les mesures nécessaires pour que l'accidenté ne soit pas privé d'emploi après règlement avec la commission.

Une autre résolution importante adoptée par le congrès est celle qui réclame l'institution immédiate d'une cour spéciale au gouvernement de la province de Québec pour régler tous les différents ouvriers qui surviennent dans la province de Québec.

Les filatures

La Fédération nationale catholique des filatures a soumis plusieurs résolutions au congrès dont la majeure partie ont été adoptées. Elles ont trait en premier lieu à la punition des violateurs de la liberté syndicale et à la mise en force de la loi des salaires raisonnables dans les filatures. La première résolution se lit comme suit:

"Que demande soit faite au gouvernement provincial que les pénalités pour les violateurs de la liberté syndicale prévues à l'article 39 de la loi relative au salaire des ouvriers et l'article 23 de la loi des salaires raisonnables soient remplacées par les pénalités prévues à l'article 24 de la loi des salaires raisonnables".

Il est proposé qu'à partir de la date où l'ordonnance des salaires raisonnables sera mise en vigueur dans les filatures les membres des syndicats affiliés paient une contribution de pas moins de cinquante sous par mois.

Les grèves

Le congrès a discuté longuement au cours de la journée le projet de former un fonds permanent de grève auquel contribueraient tous les membres des syndicats de la province de Québec toutefois les délégués résolurent en dernier lieu de laisser cette question au bureau confédéral qui décidera s'il y a lieu de donner suite à ce projet important. Demain matin le congrès entreprendra l'étude de la constitution de la C.T.C.C.

Jeune homme condamné à dix ans de travaux forcés

Québec, 13. (P.C.). — Jules Gaumond, jeune homme de 26 ans, a été condamné aujourd'hui à dix ans de travaux forcés pour avoir attaqué et volé M. W. F. L. Edward, il y a plusieurs mois. Il a avoué sa culpabilité. Un complice, Emile Vermette, qui est âgé de 21 ans, a été condamné à six mois de prison.

"Que M. Duplessis se mêle de ses affaires", dit-on à Ottawa

(Suite de la page 1)

les relations entre les employeurs et les employés. Si les employeurs et les employés, dit-il, décident de signer un contrat qui comporte l'atelier fermé, en quoi est-ce que cela le regarde? Je pense que nous ne devons pas exprimer en termes choisis au premier ministre ce que nous pensons de sa façon d'agir."

M. David Wolff, du conseil de Montréal des métiers et du travail, a déclaré qu'à son avis le premier ministre Duplessis "a pour but de laisser la porte ouverte à l'union catholique nationale dans la province de Québec. En refusant de permettre l'atelier fermé, il empêche les unions internationales de menacer l'existence de l'union catholique. Le rôle d'un parti politique, dit-il, est de gouverner la province mais non d'intervenir entre patrons et ouvriers."

Rapports présentés

La présentation des rapports a été le premier travail du congrès. Celui de l'exécutif du Conseil des métiers et du travail du Canada a été soumis au nom de M. P. M. Draper, président général; MM. James Simpson, P. R. Bengough, D. W. Morrison, vices-présidents; R. J. Tallon, secrétaire-trésorier.

Dans ce rapport, une revue est faite du programme législatif de 1937, lequel a été soumis aux différents gouvernements. L'administration fénérale a été informée de l'appui du groupe ouvrier pour la paix universelle par un mouvement en faveur du désarmement; aussi de l'approbation du discours du très honorable W.-L. Mackenzie King à la Société des Nations. Toute tentative vers la dictature doit être combattue en Canada et le gouvernement devra faire des représentations aux pays sous l'administration de dictateurs pour plus de libertés en faveur des organisations ouvrières.

Relativement à la situation du chômage, on devrait entreprendre un plus grand nombre de travaux publics.

La loi de la construction des habitations devrait être modifiée de manière à exiger moins d'argent comptant à celui qui veut devenir propriétaire.

Le gouvernement devrait apporter une grande attention à la disparition des taudis. Les célibataires qui ont été transférés des camps de détention aux travaux sur les chemins de fer n'ont pas été payés aux gages réguliers. Cette méthode a empêché des hommes d'obtenir leur emploi régulier des chemins de fer. Le travail syndiqué approuve la fermeture des camps. L'exécutif du congrès des métiers et du travail du Canada se prononce en faveur d'une méthode de reboisement; de la journée de six heures et de la semaine de trente heures sur les entreprises publiques sans réduction de gages.

On demande des changements à l'Acte de l'Amérique britannique du nord afin de permettre au Parlement fédéral d'adopter une législation sociale; prévenir la surcapitalisation; augmenter l'émission monétaire pour des fins de construction; plus de protection aux ouvriers en construction. Afin de protéger les édifices publics contre le feu, le système d'arrosoires automatiques devrait être obligatoire.

La vente des lunettes importées à bon marché devrait être interdite. L'exécutif se prononce de nouveau contre toute fusion de chemins de fer au Canada. Tout patron devrait accorder deux semaines de vacances payées à ses employés; l'anniversaire de l'armistice devrait être congé payé. Nommer une commission pour développer le principe de l'étatisation; modifier le bulletin de vote dans les élections. L'exécutif est pour l'abolition de tout octroi pour l'entraînement des cadets dans les écoles; tous les fonctionnaires du gouvernement fédéral sur un pied d'égalité en ce qui concerne le principe de la pension, quel que soit leur emploi.

Le président Masaryk meurt à 87 ans

(Suite de la page 1)

Lany, au moment de la mort du grand homme. S'y trouvait aussi Jean Masaryk, fils du défunt et ministre de la Tchécoslovaquie en Grande-Bretagne.

Toute la nation est plongée dans le deuil. Elle adorait, en effet, le vieillard qu'elle se plaisait à nommer son libérateur et qu'elle entourait de sa vénération depuis qu'il avait décidé en 1935 de quitter son poste de président.

Masaryk avait été nommé président de la Tchécoslovaquie pour toute sa vie. Lorsqu'il offrit sa démission, il déclara: "Les fonctions présidentielles sont difficiles. Elles font peser sur celui qui les remplit d'énormes responsabilités. Celui qui est appelé à diriger un pays doit posséder toutes ses forces. Les miennes s'en vont avec l'âge. Je sens qu'il est temps que je me retire de la vie publique. Vous m'avez élu quatre fois. Cela m'autorise peut-être à vous rappeler que vous ne devez jamais oublier, dans la conduite des affaires de l'Etat qu'une nation vit si elle respecte les idéals qui ont présidé à sa naissance."

Né en 1850, à Hodonin, en Moravie, le Dr Masaryk parvint à s'instruire en dépit de la pauvreté de ses parents. Il enseigna durant une dizaine d'années pour se lancer ensuite dans la politique. Elu plusieurs fois député au parlement austro-hongrois il s'opposa toujours à ce que l'Allemagne prenne trop d'influence en Autriche, et à la politique agressive des Etats balkaniques qui devait conduire à la Grande-Guerre. Fuyant son pays, au début du conflit mondial, il alla se réfugier à Londres où il commença à préparer la libération de la Tchécoslovaquie.

Philosophe, Masaryk considérait la mort comme une ennemie de l'humanité. Il disait souvent: "Si je dois en arriver à la mort, j'aurai tout de même la satisfaction de l'avoir combattue longtemps." Il servit la république tchécoslovaque comme président à compter de 1918 jusqu'à 1935 Son anniversaire de naissance, le 7 mars, avait été choisi par ses compatriotes comme jour de fête nationale.

Ses sports préférés étaient la lutte et la danse. Passé l'âge de quatre-vingts ans, il s'y livrait encore souvent, avec une vigueur étonnante. Il détestait ses médecins parce qu'ils lui défendaient de recevoir ses amis.

Nouveaux règlements de la Société Radio-Canada

(Suite de la page 14)

mission expresse de la Société, par l'entremise de son gérant général."

La section qui établit en termes généraux les sujets proscrits se lit comme suit:

"Quoi que ce soit de contraire à la loi;

"La procédure d'un procès dans une cour canadienne;

"Les commentaires abusifs sur toute race, religion ou croyance;

"Les propos obscènes ou indécents;

"Tout discours malicieux, scandaleux ou diffamatoire;

"Des renseignements publicitaires contenant des déclarations fausses ou fallacieuses;

"Des nouvelles fausses ou mensongères;

"La question de la limitation des naissances;

"La question des maladies vénériennes ou autres sujets touchant la santé publique que la corporation pourrait désigner de temps à autre, à moins que de tels sujets soient présentés d'une manière approuvée par le gérant général.

"Les programmes présentant une personne qui s'attribue des pouvoirs surnaturels ou psychiques, ou un diseur de bonne aventure, un graphologue, un voyant ou des personnages analogues, ou des programmes qui portent ou qui porteraient les radiophiles à croire que la personne présentés affirme posséder ou possède des pouvoirs surnaturels ou psychiques ou est ou affirme être un diseur de bonne aventure, un graphologue, un voyant ou un personnage analogue.

"Les programmes dans lesquels une personne répond ou résoud ou prétend répondre ou résoudre les questions et les problèmes soumis par des auditeurs ou des membres du public à moins que de tels programmes, avant d'être radiodiffusés, aient été approuvés par écrit par un représentant de la Société."

La Société juge que certains sujets ne sont pas faits pour être présentés à la radio. Les opinions des gouverneurs à ce sujet sont exprimées dans la note explicative suivante:

"Ce n'est pas l'intention de la corporation de restreindre la liberté de parole ni la présentation honnête d'un sujet controversé. Au contraire, la ligne de conduite de la corporation est d'encourager la présentation honnête des questions controversées.

"En même temps, on doit comprendre que le message de la radiodiffusion est reçu au coin du feu dans l'atmosphère relativement peu gardée du foyer, atteignant pareillement les jeunes et les vieux. Certains sujets, bien qu'ils méritent d'être discutés ailleurs dans l'intérêt du public ne sont pas nécessairement bons à traiter au microphone."

Outre la section des sujets généraux interdits, il y a des règlements spéciaux sur la publicité faite à:

"Tout acte ou chose défendu par la loi;

"Les prix des marchandises et des services, sauf les prix des publications auxiliaires des services d'information de la Société;

"Toute compagnie d'assurance qui n'est pas enregistrée pour faire des affaires au Canada;

"Les obligations, les actions, ou autres valeurs mobilières ou propriétés minières ou pétrolifères ou des royautés ou d'autres intérêts dans des propriétés minières ou pétrolifères autres que les valeurs du Dominion ou des gouvernements provinciaux ou des municipalités ou des autres pouvoirs publics, attendu que rien n'empêche dans ce texte quelqu'un de patroner un programme donnant les cotes des cours de bourse sans commentaires;

"Les spiritueux;

"Le vin et la bière dans toute province du Canada où la loi provinciale interdit la publicité directe du vin et de la bière, et dans toute autre province à moins qu'immédiatement avant la mise en vigueur de ces règlements, le vin et la bière aient été en fait directement annoncés dans telle province par radio".

Cette dernière clause aura pour effet de restreindre la publicité de la bière et du vin aux postes émetteurs de Québec, puisque en dehors de cette province ces produits n'ont pas été annoncés à la radio, même dans les provinces où d'autres formules de publicité directe ont été permises par la loi.

La publicité des spiritueux à la radio a toujours été interdite, mais c'est la première fois qu'un règlement particulier est adopté pour la bière et le vin.

Lorsque le vin et la bière sont annoncés par le service de la radio, les règlements suivants doivent s'appliquer:

"Aucune annonce-éclair ne pourra être utilisée pour la publicité directe ou indirecte du vin et de la bière;

"Toutes les réclames des programmes de publicité directe ou indirecte pour le vin et la bière devront, avant d'être émises, être approuvées par la Société quant au fond et à la forme, ainsi qu'à leur longueur".

Les annonces-éclair sont des textes brefs de publicité insérés entre les programmes, mais qui ne font pas partie des programmes proprement dits.

Un règlement général limite les annonces-éclair à deux minutes par heure de radiodiffusion. Il les interdit entre 7 h. 30 p.m. et 11 h. p.m. la semaine, sauf lorsque la situation géographique du poste justifie une exception, et les interdit complètement le dimanche.

Emissions électorales

Il n'y a aucun changement dans les règlements touchant les émissions électorales, mais les clauses de la loi relative à la radiodiffusion sont réitérées comme suit: "Les émissions électorales "dramatisées" sont interdites. Les noms du ou des commanditaires du parti politique, s'il y en a, au nom desquels tout discours ou causerie politique est radiodiffusé, doivent être annoncés immédiatement avant et immédiatement après de telles émissions".

"Les émissions politiques le jour des élections fédérales, provinciales ou municipales et les deux jours précédant immédiatement de telles élections sont prohibées."

"Chaque poste devra allouer pour les émissions politiques un temps à peu près égal entre les différents partis ou candidats désirant acheter ou obtenir le poste pour de telles émissions."

Non seulement l'information publicitaire sera restreinte à 10 pour cent de tout programme mais la Société pourra donner par écrit à un poste des instructions de diminuer son information publicitaire quotidienne lorsque la Société jugera que le poste lui consacre trop de temps.

La Société a aussi le droit de commander à tout poste de modifier la qualité ou la nature de ses émissions publicitaires.

On doit obtenir l'autorisation de la Société pour utiliser toute reproduction mécanique d'un programme entre 7 h. 30 p.m. et 11 h. p.m. à moins qu'une telle reproduction ne soit qu'accidentelle.

Là où les postes ont des contrats non-expirés pour l'utilisation des programmes "en conserve" ou des programmes de diseur de bonne aventure la Société pourra leur donner la permission de les poursuivre jusqu'à la fin de l'année.

Les continuités liées à tout produit négocié en vertu de la Loi des médicaments brèvetés ou en vertu de la Loi relative aux produits alimentaires et aux produits pharmaceutiques doivent être envoyées à la Société qui devra les approuver au moins deux semaines avant leur émission. Les témoignages doivent être considérés comme constituant une partie de l'information publicitaire du programme.

Il y a aussi une clause générale en vertu de laquelle la Société peut exiger la production de tout sujet pour l'examiner avant qu'il soit émis à la radio.

Les propres programmes de la Société ont la priorité sur les autres sujets à moins que le poste n'obtienne une permission l'autorisant à agir autrement. Tout programme qui doit être radiodiffusé de nouveau doit être approuvé.

Aucune chaine ou réseau de deux ou de plus de deux postes ne peut continuer sans le consentement des gouverneurs.

La sanction pour infraction à tout règlement est la suspension du permis du poste pour une période n'excédant pas trois mois.

Retraite stratégique des armées de Nankin sur le front de Shanghaï

(Suite de la page 1)

forcé l'admiration des observateurs les moins impartiaux. Le maréchal Chiang Kai-Shek doit être satisfait de ses hommes, car ils ont suivi ses instructions à la lettre.

Ce matin, la "ligne Hindenburg chinoise", construite sous l'oeil attentif d'officiers de génie allemands, est prête à tenir indéfiniment contre l'adversaire. Si ce dernier veut la traverser, il le fera peut-être, mais au prix de pertes immenses et probablement irréparables. Par cette manoeuvre que l'on s'accorde à qualifier d'excellente à tous les points de vue, les Chinois s'éloignent des navires de guerre japonais, mouillée dans la rivière Whangpoo et dans le fleuve Yangtze, qui jusqu'ici avaient appuyé l'infanterie de l'ennemi. De la façon dont la ligne est construite, les Japonais s'ils attaquent devront attaquer de front. Il leur sera désormais impossible de prendre les armées de Nankin de revers.

Le sol qui conduit à ces nouvelles positions chinoises a été longuement travaillé, de sorte que les tanks ennemis auront beaucoup de peine à y manoeuvrer.

Les bombardements qui accompagné la retraite des Chinois ont allumé de nouveaux incendies dans les quartiers de Kiangwan, de Yangtzepoo et de Hongkew. Les ravages du choléra ajoutent encore aux dangers qui menacent la métropole chinoise. Seize personnes sont mortes de la peste bubonique au cours des dernières quarante-huit heures.

De Hong-Kong, on reçoit la nouvelle que des aviateurs japonais ont bombardé l'établissement de l'American Seventh Day Adeventist Mission, dans lequel se trouvait un hôpital, et en dépit du fait que le drapeau étoilé y ait été placé bien en vue.

P. V. Thomas, directeur de l'hôpital, a conduit ses assistants blessés à Hong-Kong et c'est lui qui a raconté le bombardement de son établissement, situé, le long de la rivière qui conduit à Canton, à cinquante milles au nord-ouest de Hong-Kong.

Des combats meurtriers font rage entre les Chinois et les Japonais le long de la voie ferrée Peiping-Hankow, à trente milles au sud de l'ancienne capitale de la Chine. Les troupes japonaises assurent que les bataillons chinois qui ont percé leurs lignes hier sur ce front ont été cernés et décimés. En dépit de ces avancés la bataille continue.

L'agence de presse Domei assure que des troupes expéditionnaires japonaises se dirigeant vers l'ouest de Kalgan se sont emparées de Tatung, centre ferroviaire important de la province de Shansi. Un autre détachement se serait aussi emparé de Kwangling dans la même province.

A Sianfu, les chefs de l'armée communiste chinoise, qui viennent de décider d'appuyer le gouvernement de Nankin, ont vu leurs troupes disperser plusieurs groupes de soldats japonais dans la région de Tatung.

Les premiers Américains à quitter Shanghaï à bord d'un navire de guerre, l'ont fait aujourd'hui. L'aviso "Sacramento" en a pris 23 à son bord pour les conduire à Hong Kong.

Ils fuient la peste bubonique qui a fait au moins 529 victimes dans le quartier des concessions internationales. Presque tous les morts sont des Chinois, mais on rapporte qu'un citoyen des Etats-Unis souffre présentement du terrible mal.

Un obus a explosé aujourd'hui à quelque distance du fameux hôtel Cathay et du consulat de la Grande-Bretagne. Personne n'a été blessé, toutefois.

On se bat encore à Yanchang, à dix milles au nord-ouest de la métropole chinoise.

Accusations de Nankin

Genève, 13. (P.C.-Havas) — Dans la note de protestation qu'elle a adressée à la Société des Nations la Chine accuse les soldats japonais de lui avoir tué plusieurs officiers de la Croix-Rouge internationale. Elle précise qu'en un endroit, les soldats de Tokio ont arraché leurs insignes à des médecins, qu'ils les ont ensuite forcés à s'agenouiller et qu'ils les ont fusillés.

Nankin nie, par ailleurs, dans la même note, les accusations de Tokio disant qu'il se sert de ses ambulances pour transporter du matériel de guerre.

Le Japon ne craint pas Moscou

Tokio, 13. (P.A.) — Le banquier Hirozo Mori, l'un des chefs de la finance japonaise, a déclaré ici ce soir que le Japon était prêt à terminer victorieusement le conflit sino-japonais, même si une puissance étrangère intervenait en Chine en faveur du gouvernement de Nankin. Il parlait évidemment de la Russie soviétique.

Destroyer japonais coulé

Nankin, 14., mardi (P.C.). — Le gouvernement chinois a officiellement annoncé ce matin que ses aviateurs avaient réussi à couler un destroyer japonais, dans un port du sud de la Chine.

A Canton, les Chinois affirment que leurs aviateurs ont gravement endommagé deux navires japonais.

400 civils chinois sont tués

Shanghai, 14., mardi (P.C.). — Des avions de bombardement japonais ont tué aujourd'hui plus de quatre cents civils chinois qui fuyaient Shanghai dans des embarcations à voiles. C'est ce qu'annonce ce soir l'agence de presse gouvernementale. Six des embarcations ont été coulées.

Hitler interviendra partout où le communisme s'implantera

(Suite de la page 1)

mique pour le Reich. Ce sont les Juifs, et non pas le fascisme, qui cherchent à détruire la démocratie. Que le monde n'oublie pas que les Allemands d'aujourd'hui sont meilleurs soldats que ne l'étaient ceux de 1914. Nous ne nous immiscerons pas dans les affaires des nations qui nous laisserons tranquilles, mais nous sommes prêts à travailler avec quiconque combattra le bolchévisme. Qu'il me soit permis ici de souligner que la Grande-Bretagne et la France prétendent avoir des droits sacrés en Espagne. Ces intérêts sont-il politiques ou commerciaux? Je ne tiens pas à le savoir. S'ils sont commerciaux, toutefois, je dois avouer que nous aussi nous avons des intérêts en Espagne et que nous agirons en sorte qu'ils soient respectés.

"L'Allemagne, comme la Grande-Bretagne, rayonne dans le monde. Elle doit à sa réputation internationale de maintenir cette politique. C'est pour elle une question de vie ou de mort. L'instinct de la conservation gouverne les nations comme les individus et, justement, comme les Anglais et les Français s'inquiètent du fait que l'Espagne peut, un jour être occupée par l'Italie et l'Allemagne, nous nous inquiétons encore davantage de ce qu'elle puisse devenir possession moscovite. Par là, je n'entends pas nécessairement que l'Espagne puisse être occupée par les troupes soviétiques. Mais l'Espagne deviendra possession russe, le jour où elle sera bolchévisée; le jour où elle deviendra partie de l'organisation centrale moscovite ; le jour enfin, où filiale d'un Etat communiste, elle ira chercher ses directives politiques aussi bien que de l'assistance matérielle en Russie.

En somme, nous considérons que si le communisme cherche à s'établir ailleurs en Europe, son action constituera une atteinte à l'équilibre fondamental de l'Europe. La Grande-Bretagne est intéressée à ce que cet équilibre européen ne soit pas ébranlé. Elle manoeuvre de façon à ce que ses vues soient acceptées. L'Allemagne est intéressée de même à ce que l'équilibre européen ne soit pas ébranlé. Elle manoeuvre à sa façon pour atteindre cette fin."

Il ajouta que l'Allemagne voyait en Franco le représentant de l'Espagne éternelle, tandis qu'elle considérait les loyalistes comme les mercenaires de Moscou.

"Pas une nation, poursuivit-il, ne peut aujourd'hui se dire que le mal communiste l'épargnera. Le communisme est international de sa nature. Véritable parasite, il empoisonne le monde entier. Tous les maux sociaux dont nous souffrons, si on en cherche l'origine, on la trouvera à Moscou. Les démocraties elles-mêmes, qu'elles le veuillent ou non, seront un jour obligées de combattre ce bacille, si elles ne veulent pas périr. L'Italie et l'Allemagne sont capables de lutter victorieusement contre ce poison entre leurs frontières. Mais l'Europe est composée de nations qui se sont développées ensemble, côte à côte, et le mal qui s'implantera chez l'une d'elles menacera toutes les autres."

Genève aux prises avec des problèmes difficiles

(Suite de la page 1)

ciété elle-même, vient à la veille d'une séance impatiemment attendue, et dont on ignore ce qui en sortira, au cours de laquelle l'Espagne accusera formellement l'Italie d'avoir permis à ses sous-marins de se livrer à des actes de piraterie dans la Méditerranée.

La tension internationale causée par les incidents répétés dont la Méditerranée a été le théâtre s'est apaisée un peu ce soir, lorsque Madrid a révélé que la rumeur, courant les rues de Carthagène à l'effet qu'un sous-marin pirate gisait endommagé au fond de la mer, au large de ce port loyaliste, n'était pas confirmée par les autorités navales de cette ville. Si la rumeur avait été vraie, le renflouement du submersible blessé aurait sans doute répondu à l'interrogation que l'on se pose partout: "Quels sont les pirates?"

Décision encourageante de Rome

Les diplomates ont été encouragés d'apprendre que l'Italie avait accepté le principe de la patrouille internationale de la Méditerranée. La note italienne demanderait des précisions sur la zone qu'elle sera appelée à surveiller et quelles seront les obligations que Rome assumera en s'engageant à permettre l'accès de ses ports aux puissances signataires du traité de Nyon, y compris la Russie.

Quant au gouvernement de cette dernière, il a donné instruction à son représentant, Maxim Litvinoff de signer le pacte de Nyon.

Que fera Genève en Extrême-Orient?

La suggestion faite à la Société des Nations de s'offrir comme médiatrice dans le conflit sino-japonais est tenue par les diplomates comme étant la plus pratique et la seule qui puisse convenir au rôle pacifique de Genève. Elle suit la longue série d'accusations que Nankin a dressée contre le Japon qu'il dit "être intoxiqué par son envie de conquêtes et qu'il tient coupable d'assassinats brutaux et de se livrer en Chine à d'inutiles destructions."

La Chine a lancé son appel à Genève en s'autorisant de trois articles du Covenant, désignés à protéger les nations membres de la Société des Nations contre les agressions venues de l'extérieur, et qui font qu'une guerre ou qu'une menace de guerre deviennent matière relevant de la Société toute entière.

Dans les milieux diplomatiques, on assure que le moins que la Chine attend de son appel à Genève, c'est qu'elle prenne une décision, interdisant à ses membres de prêter de l'argent au Japon pour lui permettre de s'armer.

Londres et Paris agissent

Sans s'occuper de la décision que l'Italie a prise ou prendra au sujet de la conférence de Nyon, la France et la Grande-Bretagne ont laissé clairement entendre ce soir que leurs navires de guerre commenceront à patrouiller la Méditerranée avant la fin de la semaine. Le traité des neuf puissances sera signé demain probablement et les navires de guerre des nations de la Méditerranée recevront immédiatement l'ordre de donner la chasse aux pirates.

Negrin accusé d'être un bandit

Une force de police imposante, la plus considérable jamais mobilisée à Genève, a été levée pour protéger les délégués. L'une des raisons de cette mesure est qu'une lettre, à laquelle on a fait beaucoup de publicité à Genève et qui est signée : "Des patriotes espagnols", accuse le Dr Juan Negrin, premier ministre du gouvernement de Valence d'être un bandit.

La conquête de l'Ethiopie

Mussolini, s'il caressait l'espoir de faire estampiller sa conquête de l'Ethiopie par la Société des Nations, devra l'abandonner. Le comité des lettres de créance a, en effet, adopté un rapport, dans lequel il ne chicane pas du tout à l'Ethiopie le droit de continuer à être membre de la Société des Nations comme Etat indépendant, bien qu'elle appartienne maintenant à l'Italie par droit de conquête. A ce sujet, le Négus a adressé un télégramme à la Société dans lequel il dit que l'agenda de la présente session, ne contenant rien qui pourrait l'intéresser, il n'avait pas jugé bon d'envoyer un représentant à Genève. Il ajoute, toutefois, que son représentant permanent, à la Société des Nations, le tiendra au courant de ce qui s'y passera.

Délégation de Franco

La délégation de Franco a Genève, dirigée par le duc d'Albe, a deux buts. Elle veut d'abord obtenir, des Etats de l'Amérique latine qui sont membres de la Société des Nations, la reconnaissance du gouvernement insurgé. Elle veut ensuite tenter d'empêcher que le gouvernement espagnol soit réélu membre de la Société. L'intention formelle de Valence de conserver son droit sera annoncé officiellement demain.

Negrin, président du conseil, a déclaré aujourd'hui, dès le début de la séance: "Bien que la situation faite à mon pays par la guerre civile ait été, depuis plus d'un an, l'un des problèmes internationaux, je me dois en ma qualité de président du conseil, de ne pas vous en parler immédiatement."

Election

Le président Guiseppe Motta, de Suisse, a été nommé président honoraire de l'assemblée.

Les personnages dont les noms suivent en ont été nommés les vice-présidents: Anthony Eden, secrétaire des Affaires étrangères de la Grande-Bretagne; Yvon Delbos, ministre des Affaires étrangères du gouvernement français; Maxime Litvinoff, commissaire des Affaires étrangères de la Russie soviétique; Joseph Beck, ministre des Affaires étrangère de la Pologne; Tevfik Rustu Aras, ministre des Affaires étrangères de la Turquie; et Eamon de Valera, président de l'Etat libre d'Irlande.

La protestation de Londres serait rejetée par le Japon

(Suite de la page 1)

agression n'était pas des Japonais. C'est du moins ce que l'on annonce sous le manteau ici. Le rapport des enquêteurs a été étudié au cours d'une séance du cabinet qui se prolongea durant trois heures. Quelle est la décision formelle qu'a prise le gouvernement japonais? Il ne l'a pas encore révélée. Il est probable que Tokio cherchera à négocier encore avec le gouvernement anglais avant de faire connaître son attitude en cette affaire.

On assure aussi à Tokio que le gouvernement songe de plus en plus à signer un pacte anti-communiste avec l'Italie. Toutefois, un porte-parole du ministère des Affaires étrangères a nié cette rumeur en disant que le Japon était actuellement à négocier un accord commercial avec Rome, mais qu'il n'entendait rien faire de plus pour le moment.

QUÉBEC
$3.25 aller et retour
Ste-Anne de Beaupré $3.85
MURRAY BAY - - $4.90
LA MALBAIE - - - $4.95
de MONTRÉAL
FIN-DE-SEMAINE du
18 septembre
Pour QUÉBEC et STE-ANNE
VENDREDI: Dép. gare Windsor 10.55 pm, gare Viger 11.20 pm.
SAMEDI: Dép. gare Windsor 9.10 am, 12.45 pm, 10.55 pm, gare Viger 11.20 pm, gare Bonaventure 12.25 pm, 8.00 pm.
DIMANCHE: Dép. gare Windsor 9.10 am, gare Bonaventure 12.25 pm.
Service de trains fréquent entre Québec et Ste-Anne via chemin de fer électrique.
Pour Murray Bay, La Malbaie, etc.
Dép. gare Windsor 9.10 am, samedi seul.
L'heure solaire est indiquée.
RETOUR: par tous les trains réguliers (Nos 349 et 351 exceptés) jusqu'au LUNDI SOIR, 20 sept.
Billets valables dans les trains des deux compagnies entre Montréal et Québec.
Voitures ordinaires seulement.
Aucune bagage enregistré.
Demandez les conditions du concours de la FEUILLE D'ERABLE
PACIFIQUE CANADIEN • CANADIEN NATIONAL

RADIO-COURRIER

Mardi 14 septembre

Articles d'intérêt

Oncle Auguste

Par CRCM ce soir à 6 h. 45 :—

L'oncle Auguste dira ce soir, à 6 h. 45, une charmante nouvelle du poète Gésippe Moreau, intitulée "Le neveu de la fruitière". Cette rubrique a été

● Portland Hoffa, artiste de la NBC que l'on pourra entendre au cours de la prochaine saison avec le comédien Fred Allen.

créée afin de faire connaître aux petits quelques-unes des plus jolies pages qu'ont écrites à leur intention les meilleurs auteurs français.

L'oncle Auguste, c'est Monsieur Auguste Cercy, artiste dramatique bien connu à Montréal et à Québec.

• • •

"En Roulant ma Boule"

Par CRCM ce soir à 8 h. :—

Les héros de ce roman parlé de Radio-Canada termineront la première étape de leur périple dans la province, le mardi, 21 septembre, par une visite à Québec. Ce soir ils arrêteront à l'Ancienne Lorette (Champigny) et à Sainte-Foye, tous deux riches en souvenirs de toutes sortes. Le chapitre du mardi, 14, a pour sous-titre: Dernière victoire française en Amérique. Après l'émission du mardi, 21, il y aura ajournement de quelques semaines. M. de Larzac reprendra sa tournée, par la voie des ondes, vers la mi-octobre.

L'Heure provinciale

Par CKAC ce soir à 8 h. :—

Programme de genre avec le concours de Mlle Marcelle Monette, soprano; et de M. Henri-Julien Marcotte, ténor. Orchestre sous la direction de Maurice Meerte.

1—"Le Tango des Fauvettes" de C. A. Bixio;
2—"Les oiseaux dans le soir" de Eric Coates;
Mlle Marcelle Monette
3—"Les Trois Prières" de Paladilhe par M. J. H. Marcotte;
4—"Babillage" de Ernest Gillet;
5—Premier Intermède;
6—"Si mes vers avaient des ailes" de Raynaldo Hahn par Mlle Marcelle Monette;
7—"Paysage" de Reynaldo Hahn par M. H. J. Marcotte;
8—Causerie: "Aperçu de l'industrie minière au Canada" par M. Paul-Emile Paradis;
9—"Au moulin" de Ernest Gillet;
10—"Ouvre ton coeur" (Boléro de "Carmen") de Georges Bizet par Mlle Marcelle Monette;
11—"Dans un tour de valse" de Fr. Doelle;
12—"Barcarolle Vénitienne" de Mendelssohn par M. H. J. Marcotte;
13—Second Intermède;
14—Humoresque de Dvorak.

• • •

"Ici, Paris"

Par CRCM ce soir à 9 h. 30 :—

André Durieux, chef d'orchestre d' "Ici, Paris" à Radio-Canada, a préparé pour l'audition de ce soir, de 9 h. 30 à 10 heures avec le concours de Lucienne Delval, de José Delaquerrière, ténor et des duettistes François Brunet et Jules Jacob, le programme suivant :—

1—Dans un coin de Panama de Raoul Moretti par l'orchestre;
2—Viens, chérie de Mario Melfi par l'orchestre;
3—Le bonheur est là de Freddy Daniel par Lucienne Delval, conralto;
4—Marcella de Gottlieb par l'orchestre;
5—Tendre est l'amour dans le port de Bazant par Jules et Gaston;
6—Je te vois en rêve de Léo Leux par l'orchestre;
7—A Panama... A Paris! de Gravel par José Delaquerrière, ténor;
8—Au faubourg de Tony Rico par l'orchestre;
9—Chanson Arabe de E. Juvet par l'orchestre;
10—A l'ombre du grand pêcher de Gravel par Lucienne Delval, contralto;
11—Don Fernando par l'orchestre.

• • •

Récital Hortense Lord

Par CRCM ce soir à 10 h. 30 :—

Madame Hortense Lord donnera un récital de piano, à Radio-Canada, ce soir, de 10 h. 30 à 10 h. 45. Madame Lord jouera les airs suivants :—

1—Danse allemande no. 3 de Beethoven;
2—Valse, opus 64, no. 3 de Chopin;
3—Marche nuptiale de Grieg;
4—Séguedille de Albeniz.

Les ondes courtes

Paris

Ce matin à 10 h. 30. — Pièce dramatique. — TPA2, 19.6 m., 15.42 meg.

Tokio

Cet après-midi à 5 h. 45. — Chansons populaires. — JZK, 19.7 m., 15.16 meg. — JZJ, 25.4 m., 11.80 meg.

Schenectady

Ce soir à 6 h. 35. — Nouvelles. — W2XAF, 31.4 m., 9.53 meg.

Rome

Ce soir à 7 heures. — Nouvelles en anglais. — 2 RO, 25.4 m., 11.81 meg.

Berlin

Ce soir à 9 h. 30. — Sonate pour violon de Beethoven. — DJD, 25.4 m., 11.77 meg.

Berlin

Ce soir à 10 h. 15. — Programme de variétés. — DJD, 25.4 m., 11.77 meg.

Détails de la journée d'aujourd'hui

CRCM

6 h. 30 Concert (disques).
6 h. 00 Bourse.
6 h. 15 Le disque pour tous.
6 h. 30 Gleen Darwin, baryton.
6 h. 45 Il était une fois.
7 h. 00 Orchestre Rex Battle.
7 h. 15 Play Credit.
7 h. 30 Services de nouvelles.
7 h. 45 Carroll et Fairchild, planistes.
8 h. 00 En Roulant ma Boule.
8 h. 30 Al Jolson et ses invités.
9 h. 00 Mirror of Music.
9 h. 30 Ici, Paris.
10 h. 00 L'orchestre symphonique de la British Broadcasting Corporation sous la direction de sir Ernest MacMillan.
10 h. 30 Hortense Lord, pianiste.
10 h. 45 Radio-journal.
11 h. 00 The Vagabonds.
11 h. 30 Orchestre Mart Kenney.

• • •

CKAC

7 h. 15 Mélodies rythmées.
7 h. 25 Sommaire.
7 h. 30 Pot-pourri matinal.
8 h. 00 Aubade.
8 h. 15 Les nouvelles.
8 h. 30 Chansons françaises.
9 h. 00 Dear Columbia.
9 h. 25 Nouvelles. Press-Radio.
9 h. 30 Chipso — Jovette Bernier.
9 h. 45 Bonjour Madame.
10 h. 00 Eugène Corbeil, opérette.
10 h. 15 Mélodies d'orgue.
10 h. 30 Programme Easy.
10 h. 45 Madison ensemble.
11 h. 00 Poèmes symphonique.
11 h. 30 Porgramme Rinso.
11 h. 45 Musique Tzygane.
12 h. 00 Programme service rapide.
12 h. 45 Chansonnettes.
1 h. 00 Cours de la bourse.
1 h. 15 Produits laitiers.
1 h. 17 Température.
1 h. 18 Chansons françaises.
1 h. 30 Le monde féminin.
2 h. 00 Variétés instrumentales.
2 h. 15 La rue principale.
2 h. 30 Dalton Brothers.
2 h. 45 Between the Bookends.
3 h. 00 Théâtre Matinee.
3 h. 30 Historique d'une chanson.
4 h. 00 Bob Byron, chanteur.
4 h. 15 Novelteers.
4 h. 30 Marck Weber.
5 h. 00 Les événements sociaux.
5 h. 15 Sommaire et température.
5 h. 20 Pianologue.
5 h. 30 Marchands de St-Hyacinthe.
5 h. 45 Le programme du foyer.
6 h. 15 L'Heure récréative.
6 h. 30 A Bâtons Rompus.
6 h. 45 Programme Tre Chic.
7 h. 00 Chansonettes françaises.
7 h. 15 Causerie par M. C. A. Bourgeois sous les auspices du "Fonds des prêts immobiliers".
7 h. 30 Trio du Queens et artiste.
8 h. 00 L'Heure provinciale.
9 h. 00 Radio-Mélomanie Di-So-Ma.
9 h. 45 Musique de Mark Warnow.
10 h. 00 Programme vin St-George.
10 h. 15 Radio-journal Westinghouse.
10 h. 30 Russell Dorr, Baryton.
10 h. 45 Four Stars.
11 h. 00 Reporter sportif Molson.
11 h. 10 Dansons un peu.
12 h. 00 Orchestre Tommy Dorsey.
12 h. 30 Orchestre Russ Lyons.
1 h. 00 L'Heure-fin des émissions.

• • •

CHLP

7 h. 55 Sommaire.
8 h. 00 Réveil matin musicale.
9 h. 00 Chansons françaises.
9 h. 30 Extraits d'opéra.
9 h. 45 Buanderie St-Hubert.
10 h. 00 Causerie sur l'hygiène.
10 h. 15 Buanderie Fédérale.
10 h. 30 Living Rom Furniture.
10 h. 45 Musique d'orgue.
11 h. 00 Quart d'Heure Jasmine.
11 h. 15 Tangos.
11 h. 30 Programme Correctal.
11 h. 45 Emission P. E. Talbot.
12 h. 00 L'Heure féminine.
4 h. 55 Sommaire.
5 h. 01 Cocktail Capers.
5 h. 30 Méli-Mélo.
6 h. 30 Chansons françaises.
7 h. 30 Your Garden.
7 h. 45 Phil. Ladouceur.
8 h. 00 Radio-comédie.
8 h. 30 Concert Series.
9 h. 00 Orchestre Grill Vienna.
9 h. 30 Petite musicale.
10 h. 00 Orchestre Grill Américain.
10 h. 30 These Times.
10 h. 45 Orchestre Dick Jurgens.
11 h. 00 L'Heure-fin de l'émission.

CFCF

7 h. 45 Nouvelles.
8 h. 00 Dévotions.
8 h. 15 Leibert Ensemble.
8 h. 45 Morning Glee Club.
9 h. 00 Breakfast Club.
9 h. 30 Houseboat Hannah.
9 h. 45 Musicale.
9 h. 55 Nouvelles.
10 h. 00 Variétés.
10 h. 15 Dorothy Dale.
10 h. 45 The Town Crier.
10 h. 50 Musicale.
11 h. 00 Peter McGregor.
11 h. 15 Ma Perkins.
11 h. 30 Singing Sam.
11 h. 45 Musicale.
11 h. 55 Nouvelles.
12 h. 00 Revue.
12 h. 45 Tarzan of the Apes.
1 h. 00 Bourse.
1 h. 15 Dan Harding's Wife.
1 h. 30 Kiwanis Club Luncheon.
2 h. 00 Matinee Musicale.
2 h. 30 NBC Music Guild, NBC.
2 h. 45 Nouvelles.
3 h. 00 Airbreaks.
3 h. 30 Kidoodlers.
3 h. 45 Have Your Heard?
4 h. 00 Club Matinee.
5 h. 00 Rhythmaires.
5 h. 15 Nellie Revell.
5 h. 30 Musicale.
5 h. 45 The King's Men.
6 h. 00 Stock Market Quotations and Comments.
6 h. 15 Musicale.
6 h. 30 Nouvelles.
6 h. 35 Soliste.
6 h. 45 The Buccaneers.
7 h. 00 Uncle Troy.
7 h. 15 Musicale.
7 h. 30 World We Live In.
7 h. 45 Sports.
8 h. 00 Music with our Compliments.
8 h. 00 Indéterminé.
8 h. 45 Studio.
9 h. 00 The Cocktail Hour.
9 h. 30 Lanny Ross.
10 h. 30 Clavecin.
11 h. 00 Nouvelles.
11 h. 15 Orchestre King's Jesters.
11 h. 30 Orchestre Carlos Molina.
12 h. 00 Orchestre Hal Kemp's.
12 h. 30 Orchestre Marvin Fredericks.
1 h. 00 Fin des émissions.

• • •

Longueurs d'Ondes

Longueurs d'ondes des postes, en mètres et en kilocycles.

Postes	Mètres	Kilocycles
CRCM	329 7	916
CKAC	411	930
CFCF	500	600
CHLP	260	1,120
CHCM	465	645
CKCV	222	1,310
CRCS	200	1,300
WABC	248 6	860
CHCN (N.-Car)	247 8	1,210
WEAF	454 3	650
WJZ	394 5	760
WGY	379 5	790
WTIC	282 8	1,060
WLWL	272 6	1,100

Causerie de M. Philippe Cantave, ce soir, à CKAC

M. Philippe Cantave fera ce soir à 7 h. 45 au poste CKAC une intéressante causerie intitulée "Voyage en Haïti". Pour accompagner cette causerie, Mlle Germaine Lamoureaux jouera et chantera l'hymne national haïtien "La Dessalinienne".

Remise de la fête des bouchers, à King's Park

La grande fête champêtre des membres de l'Association des bouchers qui devait avoir lieu, dimanche, à été remise à dimanche prochain, à cause de l'inclémence de la température. Loin de se laisser abattre par ce contretemps, les organisateurs profiteront de cette semaine pour augmenter et améliorer le programme des amusements, car ils veulent offrir tout ce qu'il y a de mieux aux milliers de spectateurs qui ne manqueront pas de répondre à leur appel, dimanche prochain.

SERVICE DES SIGNAUX

MONTREAL A QUEBEC

LONGUE POINTE, 5 — Nuageux, fort nord. Montant 1 45 p.m., Betty Maersk; 1.50 p.m., Toptalsfjord: arrivé montant midi, Alexander Hoegh: 11 45 a.m., ancolite. Descendant 11 15 a.m., Rideaulite; 1 20 p.m., Fairlake; 1 25 p.m., Bronnoy; 1 50 p.m., Britamoco.

CAP ST-MICHEL, 14 — Nuageux, nord-est. Montant 1 20 p.m., S. G. C. Safeguarder. Descendant 12 42 p.m., C. W. Cadwell; 1 30 p.m. yacht, Reverie.

SOREL, 39 — Nuageux, nord est. Montant 11 10 a.m., Newton Moore; 12 55 p.m., Nuolja; parti montant midi, Naswack. Remorqueur, arrivé descendant 9 50 a.m., Chicoutimi & Barge; 11 10 a.m., S. G. C. Jalobert.

TROIS-RIVIERES, 71 — Nuageux, nord-12 55 p.m., parti descendant Geo. L. Eaton.

POINTE CITROUILLE, 84 — Nuageux, nord-est.

ST-JEAN DESCHAILLONS, 94 — Nuageux, nord-est. Montant 1.35 p.m., Meadcliffe Hall; 1.40 p.m.; Fleurus; 1 45 p.m., Stillwater.

GRONDINES, 98 — Nuageux, nord-est. Descendant 12 10 p.m., S. G. C. Frontenac & Barge; 2.15 p.m., Dolphin & Barge.

ST-NICOLAS, 127 — Nuageux, est. Montant 11 10 a.m., Rosehelene.

QUEBEC, 139 — Nuageux, nord-est. Arrivé montant 1 20 p.m., Laurewilliam B. Parti montant 11 30 a.m., Brulin; 1 p.m., Hada County.

GOLFE

Montant 9 35 a.m., Manchester Citizen, 90 milles à l'est de Québec. Due 6 30 p.m.

Montant 1 20 p.m., Rygja, 37 milles à l'est de Québec. Due 6 p.m.

ST-JEAN D'ORLEANS, 15 — Montant 12 40 p.m., F. W. Thompson; 1 40 p.m., Coronation. Descendant 9 30 a.m., S. G. C. Detector.

CAP SAUMON, 82 — Nuageux, nord-est. Montant 9 45 a.m., S. G. C. Bernier; 1 45 p.m., Novadoc.

PORT ALFRED, 152 — Arrivé 7 a.m., Lionel; 8 a.m., Westcliffe Hall & R. Gilchrist. Parti 1 p.m., Kentuckey.

RIMOUSKI, 156 — Parti descendant 9 30 a.m., Jean Brillant.

POINTE AU PERE, 158 — Nuageux, léger ouest. Montant 8.55 a.m., Brookwood, 50 milles à l'est; 1 p.m., Wanstead; 12 35 p.m., Domby, 80 milles à l'est. Descendant 11 a.m., Père Arnaud; midi, Kirnwood.

MATANE, 202 — Clair, ouest.

RIV. A LA MARTRE, 263 — Nuageux, fort ouest. Montant 10 a.m., Barge.

CAP MADELEINE, 299 — Nuageux, fort nord-ouest.

PTE RENOMMEE, 330 — Nuageux, nord-ouest. Montant 10 a.m., Sable I, 220 milles à l'est; 11 a.m., Alnderby; 11.30 a.m., Canadolite; 2 p.m., Livingston.

CAP DES ROSIERS, 354 — Pluie, brume est. Descendant 6.30 p.m. hier, Cape Gaspe.

GASPE, 359 — Parti descendant 11 a.m., Gaspesia.

PTE ESCUMINAC, 466 — Nuageux, ouest. 1.30 p.m. hier, Tercero. Descendant 4 p.m., samedi, Botne.

BAIE TRINITE — Arrivé 12.05 a.m., J. H. Price.

SHELTER BAY, 272 — Parti 2.30 a.m., W. Tertow. Arrivé 7.30 p.m., samedi, Fairriver.

ANTICOSTI

P. OUEST, 332 — Nuageux, nord-ouest.

P. TUPPER, 581 — Brume léger sud-ouest. Descendant 3 30 p.m. hier, Storviken.

SYDNEY, 575 — Parti midi, Saganaga pour Montréal.

POINTE PLATE, 593 — Nuageux, sud-ouest. Entrée 1 a.m., Leka; 9 a.m., Sirikishna; 1 30 p.m. hier, Eikhaug; 9 p.m., Blaafjeld L; 11.30 a.m., Bridgepool Sorti 7.30 a.m., Cornerbrooke; 9 a.m., Shekatika; 7 a.m. hier, Lord Strathcona; 9.30 p.m., Birchton & Keyvive.

CAPE RACE, 885 — Brume sud-est.

P. AMOUR, 678 — Brume épaisse est. Montan 11.30 a.m., Heronspool.

BELLE ILE, 739 — Nuageux, est.

MONTREAL EN MONTANT

LACHINE, 8 — Nuageux, nord-est. Descendant 1.25 p.m., Britamette; 11.20 a.m., Donald Stewart.

CASCADE, 21 — Nuageux, nord.

COTEAU, 331 — Nuageux, nord. Montant 12.45 p.m., J. Irwin; 1.15 p.m., Acadian.

CORNWALL, 62 — Nuageux, est. Descendant 11.30 a.m., Sprucebay. Montant 10 a.m., Redfern; 12.30 p.m., S. Misener; 10 45 a.m., L. T. Porter.

DICKINSONS, 72 — Nuageux, léger est. Descendant midi, City of Toronto; 12 20 p.m., Soreldoc; 2 p.m., Keyport. Montant 9.20 a.m., Cheyenne; midi, J. O. McKeller; 12.10 p.m., P. G. Campbell; 1 p.m., Newbrundoc.

GALOPS, 99 — Nuageux, nord-est. Descendant 10.50 a.m., W. B. Reynolds; 12.10 p.m., Franquelin; 12 45 p.m., Steel Motor. Montant 8.50 a.m., Edmonton; 12 10 p.m., Simcoe.

P. WELLER, 298 — Descendant 7.05 a.m., Windsolite. Montant 7.30 a.m., Ashcroft.

P. COLBORNE, 321 — Nuageux, nord-est. Montant 7 a.m., Chemong & Fairmount; 8.50 a.m., N. P. Clement; 9.55 a.m., J. J. Ram- a.m., Sioux & Valleycamp.

SAULT STE-MARIE, 820 — Clair, calme. Montant 11.30 a.m., Westmount.

L'enseignement par radio à 300,000 enfants

Chicago, 13. (P.A.) — Les 300,000 enfants qui ne peuvent fréquenter les classes par suite de la fermeture des écoles qu'a provoquée la paralysie infantile peuvent continuer à apprendre quand même. Les principaux de douze écoles élémentaires ont dressé un programme de leçons et de devoirs, dont les enfants prendront connaissance en écoutant les émissions de cinq stations de radio. Les journaux publieront aussi chaque soir les programmes du lendemain. Quand les écoles rouvriront leurs portes, les devoirs seront corrigés par les professeurs, qui pourront aussi constater si les élèves ont profité des leçons données par la radio.

L'organisation des divertissements à la Baie-Comeau

Les administrateurs de cette ville viennent de préparer tout un plan

Baie-Comeau, 13. — Tout un plan vient d'être tracé de façon à assurer des amusements et des attractions sportives dans la plus nouvelle des villes frontières au Canada. M. A. A. Schmon, président et gérant général de l'Ontario Paper Co. compagnie qui dépense actuellement $30,000,000, pour construire la ville de Baie Comeau en pleine solitude de la Côte-Nord du golfe Saint-Laurent vient d'annoncer la formation d'une association qui s'affairera afin de pourvoir à ces divertissements. Cette association re fera au profit des citoyens et contrôlera toutes les manifestations sportives ou sociales à Baie Comeau.

Le directeur de cette association est M. Arthur Duchesneau, de Montréal, athlète bien connu dans les milieux sportifs et ancien champion de lutte. M. Duchesneau a déjà démontré son habileté dans ce genre d'organisation puisqu'au cours de l'été qui se termine il a organisé à Baie Comeau des rencontre de lutte, de boxe, de baseball, de balle-molle, de football et de tennis. Tous les deux semaines, une danse réunissait les employés dans le grand salon du manoir Baie Comeau.

Sous la direction de M. Duchesneau, l'Association Civique de Baie Comeau créera ou maintiendra des courts de tennis, et des terrains de balle. De plus on organisera des tournois et des ligues de pool, de quilles. Cette organisation contrôlera les restaurants et autres endroits d'amusement à Baie Comeau. Elle sera appelée à tracer des routes de ski dans la montagne, à organiser des concours entre skieurs, des rencontres de hockey durant l'hiver, en un mot, sa mission sera de veiller à ce que la cité de Baie Comeau puisse vivre d'une manière intéressante et agréable.

M. Schmon a expliqué que cette organisation fait partie du plan général qui veut que Baie Comeau devienne une ville agréable et heureuse où la population soit saine et contente. "Nous avons la certitude", affirme M. Schmon, "que dans une ville comme Baie Comeau, il est nécessaire d'organiser la vie en dehors du travail, surtout dans la période de l'établissement. L'Association Civique de Baie Comeau sera une organisation sans profit, n'ayant pour d'autre objectif que de travailler à rendre l'existence à Baie Comeau plus attrayante et plus divertissante. Dans la personne de M. Duchesneau, nous avons trouvé un homme capable de rendre ce réel service à la société de Baie Comeau et il est assuré de trouver toute la coopération nécessaire auprès des directeurs de la compagnie. Tant que l'organisation des jeux et des terrains de jeux ne sera pas complétée, la compagnie aidera financièrement l'Association."

"Baie Comeau offre un endroit idéal pour la pratique des sports, car la nature y est des plus favorable l'hiver comme l'été. La pêche et le canotage sont très populaires l'été, tandis que les neiges abondantes de l'hiver permettent de tracer les meilleurs routes de ski. Le grand centre civique que l'on achève de construire sera véritablement le lieu de rendez-vous pour les habitants de Baie Comeau qui y trouveront tout le nécessaire à leur récréation. C'est parce que nous savons combien la vie serait dure et déprimante dans un centre en construction, loin des grandes villes, que nous insistons tant pour que le public de Baie Comeau puisse se divertir à ses sports favoris."

Mme Louise-M. Jones se noie à cause d'un chien

Coral Gables, Floride, 13. (P.A.). — On a attribué la noyade de Mme Louise-M. Jones, 48 ans, dans le canal de Tamiani au jeu d'un jeune chien et le fils de Mme Jones a dit qu'on ne tuera pas ce chien.

Mme Jones et son fils, Archie-L. Jones, 24 ans, essayaient de traverser le canal à la nage, hier. Le chien, un policier allemand, âgé de 6 mois, voulut monter sur les épaules de la femme pendant qu'elle nageait. Jones dit qu'il le chassa, mais Mme Jones fatiguée d'une longue marche à travers les Everglades, coula avant qu'il puisse l'atteindre.

Jones et sa femme sont convaincus que le chien voulut jouer et qu'il n'est pas vicieux.

Services postaux océaniques

Paquebot	Lieu de départ	Date	Avec les dépêches pour :	**Dépêches fermées au Bureau-chef
†Normandie	New-York	15 sept.	G. B. et pays transatlantiques	14 sept. 6 p.m.
†Aquitania	New-York	16 sept.	G. B. et pays transatlantiques	15 sept. 6 p.m.
Emp. of Australia	Québec	16 sept.	G. B. et pays transatlantiques	16 sept. 6 a.m.
Duchess of Bedford	Montréal	17 sept.	G. B. et pays transatlantiques	17 sept. 6 a.m.
†Britannic	New-York	18 sept.	G. B. et pays transatlantiques	17 sept. 6 p.m.
Nova Scotia	Halifax	21 sept.	G. B. et pays transatlantiques	19 sept. 5 p.m.
‡Queen Mary	New-York	22 sept.	G. B. et pays transatlantiques	21 sept. 6 p.m.
†Bremen	New-York	23 sept.	G. B. et pays transatlantiques	22 sept. 6 p.m.
*Duchess of Atholl	Montréal	24 sept.	G. B. et pays transatlantiques	24 sept. 6 a.m.
Emp. of Britain	Québec	25 sept.	G. B. et pays transatlantiques	25 sept. 6 a.m.
*Kenbane Head	Montréal	24 sept.	Etat Libre d'Irlande	23 sept. 4 p.m.
*Ausonia	Montréal	17 sept.	France	16 sept. 4 p.m.
Belle Isle	North Sydney	14 sept.	St-Pierre et Miquelon	12 sept. 4 p.m.
Kongshaug	Charottetown	22 sept.	St-Pierre et Miquelon	20 sept. 4 a.m.
*Beaverford	Montréal	17 sept.	Belgique	16 sept. 4 p.m.
*Flint 2	Montréal	22 sept.	Belgique	21 sept. 4 p.m.
*Hast County	Montréal	17 sept.	Pays-Bas	16 sept. 4 p.m.
*City of Havre	Halifax	13 sept.	Allemagne	11 sept. 4 p.m.
*Bochum	Montréal	17 sept.	Allemagne	16 sept. 4 p.m.
*Beaverdale	Montréal	24 sept.	Allemagne	23 sept. 4 p.m.
*Capo Noli	Montréal	18 sept.	Italie	17 sept. 4 p.m.
*Korsholm	Montréal	25 sept.	Suède	24 sept. 4 p.m.
*Topdalsfjord	Montréal	15 sept.	Norvège	14 sept. 4 p.m.
*Tyrifjor	Montréal	18 sept.	Norvège	17 sept. 4 p.m.
*City of Guildford	Montréal	15 sept.	Egypte	14 sept. 4 p.m.
Lady Drake	Halifax	23 sept.	Bermudes, Iles Sous-le-Vent, Nevis, Ste-Lucie, Barbades, St-Vincent, Grenade, Trinité, Guyane brit. et Vénézuéla	22 sept. 9 a.m.
Un paquebot (Océan Dominion)	Halifax	15 sept.	St-Christophe, Nevis, Antigoa, Dominique, Ste-Lucie, Barbade, St-Vincent, Grenade, Trinité, Guyane brit. et Vénézuéla	13 sept. 4 p.m.
Cornwallis	Halifax	20 sept.	Barbade, Trinité, Guyane brit. et Vénézuéla	18 sept. 4 p.m.
*Cisa	Halifax	22 sept.	Cuba	20 sept. 4 p.m.
*Cavelier	Halifax	13 sept.	Jamaïque et Colombie	11 sept. 4 p.m.
*Crawford Ellis	Saint John	24 sept.	Jamaïque et Colombie	23 sept. midi
*Norkap	Trois-Rivières	11 sept.	Argentine	9 sept. 4 p.m.
*Hektor	Montréal	22 sept.	Brésil et Argentine	21 sept. 4 p.m.
Emp. of Asia	Vancouver	18 sept.	Japon, Chine, Hong-Kong et Iles Philippines	14 sept. 4 p.m.
Pres. McKinley	Victoria	25 sept.	Japon, Chine, Hong-Kong et Iles Philippines	20 sept. 6 p.m.
Monterey	San Francisco	14 sept.	Fidji, Australie et Nouvelle-Zélande	7 sept. 6 p.m.
Niagara	Vancouver	29 sept.	Fidji, Australie et Nouvelle-Zélande	24 sept. 6 p.m.

*—Colis postaux ainsi que lettres et journaux avec indication de voie spéciale.
†—Lettres avec indication de voie spéciale.
‡—Papiers d'affaires et lettres avec indication de voie spéciale.
**—Les maîtres de poste inscriront ici, pour l'information du public, l'heure et la date de la fermeture des dépêches à leur bureau.

NOTEZ : Le "Duchess of Bedford" et le "Duchess of Atholl" transporteront, aussi, les lettres, les journaux et les colis pour le Nord de l'Irlande ainsi que les lettres et les journaux pour l'Etat Libre d'Irlande. L' "Emp. of Britain" et l'emp. of Australia" directs pour la France. Les correspondances pour le Vénézuéla, autres que les colis, doivent porter une indication de voie spéciale.

MUSIQUE-THÉÂTRE-CINÉMA

Opinions ... Critique ... Commentaires

●

CELEBRES ARTISTES DE HOLLYWOOD EN REPETITION

De célèbres artistes de la scène et de l'écran répètent ici une pièce de Noel Coward, "Tonight at 8.30", oeuvre qui a obtenu un vif succès sur le Broadway et que l'on représentera bientôt à Los Angeles : (de gauche à droite) Manuel del Campo, mari de Mary Astor, Estelle Winwood, Robert Henderson, Bramwell Fletcher et Mary Astor.

Frances Comstock au Normandie Roof

Un intéressant spectacle au cabaret de l'hôtel Mont-Royal.

Les habitués du Normandie Roof ont fait une cordiale réception hier soir à Miss Frances Comstock, brillante et charmante chanteuse américaine qui a obtenu aux Etats-Unis de vifs succès dans les plus grands music hall de New-York, de Miami et de Hollywood. La favorable impression qu'elle a créée hier soir au Normandie Roof laisse prévoir qu'elle y restera plusieurs semaines. Le Normandie Roof présente aussi le couple de danseurs Pierce et Harris. Ces artistes de la chorégraphie exécutent plusieurs danses artistiques et humoristiques qui sont le clou du programme.

Parmi les autres artistes du spectacle, il faut citer également Betty Kean, danseuse à claquettes, le maître des cérémonies, Bruce Holden, qui est par surcroit chanteur de talent.

Lloyd Huntley et son orchestre sont également au programme.

Scène tempétueuse autour d'une lettre "de bêtises"

(Suite de la page 14)

se présenter aux prochaines élections contre M. Brien.

M. BIGGAR : Il n'y a que trois mois que nous avons remplacé le général Panet. Je vous le disais dans le temps, avant trois mois nous commencerons à déblatérer contre M. Beaudet.

Le maire se porte à la défense de M. Beaudet, dénonçant la tactique des politiciens ses adversaires.

M. DUPUIS : Je ne veux pas dire que je suis en faveur du procédé mais vous trouvez que cette lettre contient des mots qui sont bien durs. Souvenez-vous lorsque M. Goyette disait du général Panet qu'il n'avait de coeur que pour ses chiens. C'était le traiter de sans coeur. Eh, bien, vous vous faites traiter de la même façon aujourd'hui.

M. GOYETTE — Je n'ai jamais dit ça du général Panet. Ce que j'avais à lui dire, je le lui ai dit à sa face. Et ma parole vaut celle de l'échevin de Papineau (M. Dupuis).

M. DUPUIS — Il devrait y avoir un concours pour s'assurer si sa parole vaut bien la mienne.

M. Goyette se fâche

M. GOYETTE — Cette lettre est insultante. Je suis fatigué de me faire traiter de sans-coeur, et je sais que nous le sommes tous dans cette salle. Nous méritons peut-être un peu le reproche cependant, parce que nous n'avons rien fait jusqu'à ce jour pour donner du travail aux chômeurs. Si les chômeurs travaillaient, ils ne pourraient pas passer tout leur temps à critiquer et à déblatérer.

Il n'y a aucune excuse pourquoi nous ne pouvons pas suivre l'exemple d'autres municipalités qui ont fait travailler leurs chômeurs pour leurs allocations. Je mets le comité exécutif en demeure de commencer immédiatement des démarches dans le but de faire travailler les chômeurs pour les secours directs. J'avertis le comité exécutif qu'il est urgent que cela se fasse. Nous avons été trop mous dans le passé, nous contentant d'en parler. Nous n'avons pas agi. Je mets le comité exécutif en demeure d'avoir à régler cette question avant la fin du mois de septembre sans quoi les commissaires s'exposeront à recevoir d'autres épithètes plus désagréables encore.

M. Dubreuil voulut répliquer au maire. M. Goyette souleva un point d'ordre. M. Omer Barrière, qui occupait le fauteuil, donna raison à M. Dubreuil qui reprocha au maire d'avoir laissé entendre que c'était lui, M. Dubreuil, qui avait dicté cette lettre et monté le coup.

Le maire nie. M. Dubreuil insiste. "J'ai téléphoné à M. Lajoie, dit-il, et il n'a pas voulu me parler. C'est ça que vous appelez un monsieur. Ni M. Beaudet, ni M. Lajoie n'ont le droit d'intimider les chômeurs de cette façon.

M. OMER COTE — Je me demande ce que ferait M. Baldwin s'il recevait une lettre comme celle-là...

M. DUPUIS — Il ne se fâcherait pas, parce que c'est seulement la vérité qui choque.

Le maire se leva droit. Il reprit son siège. M. Côté continua en déplorant que de tels incidents se produisent au sein du conseil municipal de Montréal.

L'incident se termina ainsi.

Enquêtes qui retardent

Plus loin, au cours de la séance, la discussion reprit sur la division du chômage. M. Hector Dupuis se plaignit de ce que l'on refuse encore les secours à plusieurs cas de femmes abandonnées par leur mari et que les enquêtes aient trainé depuis quelques semaines.

M. Goyette lui expliqua que les enquêtes avaient été retardées à cause de recensement fédéral qui se poursuit présentement à la division du chômage. Il ajouta que ce récensement prend fin aujourd'hui et que les enquêtes se feront comme auparavant.

On discuta aussi de la taxe d'eau des chômeurs. M. Taillefer donna l'assurance qu'il verrait à ce que les chômeurs ne soient pas incommodés par les poursuites de la ville.

La qualification résidentielle

De la taxe d'eau, les conseillers passèrent à la qualification résidentielle. M. Bray signala l'anomalie d'un citoyen qui, n'ayant pas habité Montréal le premier mai 1934, n'a pas droit aux secours directs mais qu'il a cependant le droit de vote.

M. Goyette suggère qu'un employé de la division du chômage soit en permanence à l'hôtel de ville pour entendre les plaintes des chômeurs.

M. Brien rappelle que le rapport de la commission d'enquête qu'il présida a recommandé que la qualification résidentielle soit de deux ans, c'est-à-dire qu'un chômeur ayant habité Montréal pendant au moins deux ans aurait droit aux secours.

Il n'y eut aucune décision de prise à ce sujet.

L'horaire des spectacles

CINEMA DE PARIS. — "Nitchevo" à 11 h. 20, 2 h., 4 h. 20, 7 h. 05, 9 h. 50; "Le Malade Imaginaire" à 12h. 55, 3 h. 25, 6 h. 05, 8 h. 45.

PALACE. — "Artists and Models" à 11 h. 19, 1 h. 55, 4 h. 31, 7 h. 07, 9 h. 43.

PRINCESS. — "Under cover of Night" à 11 h. 56, 2 h. 50, 5 h. 44, 8 h. 38; "Topper" à 10 h. 15, 1 h. 09, 4 h. 03, 6 h. 57, 9 h. 51.

ST-DENIS. — "L'Homme du Jour" à 1 h., 3 h. 50, 6 h. 50, 9 h. 50; "C'était le Bon Temps" à 11 h. 50, 2 h. 45, 5 h. 45, 8 h. 45.

LOEW'S. — "Super Sleuth" à 1 h. 15, 4 h. 20, 7 h. 20, 10 h. 20; "Hollywood Hotel Revue à 3 h. 15, 6 h. 15, 9 h. 15.

CAPITOL. — "Lady Escapes" à 10 h., 12 h. 44, 3 h. 28, 6 h. 12, 8 h. 56; "Thin Ice" à 11 h. 17, 2 h. 01, 4 h. 45, 7 h. 29, 10 h. 14.

Mlle Lucille Turner au gala-bénéfice de Mlle Germaine Giroux

Notre spirituelle artiste montréalaise, Mlle Lucile Turner, prêtera son concours à la soirée de gala de jeudi soir, au Monument National et paraîtra dans un sketch amusant, aux côtés de Mme Juliette Béliveau et de M. Gratien Gélinas.

Il y a déjà quelque temps que Mlle Lucile Turner n'a pas paru sur une de nos scènes et nul doute que le public montréalais lui fera fête.

Tout fait prévoir un très vif succès pour la soirée-bénéfice de Mlle Germaine Giroux. Les artistes suivant sont au programme: Mmes Jeanne Maubourg, Juliette Béliveau, Jeanne Demons, Mlles Antoinette Giroux, Lucille Turner, André Basilières, MM. José Delaquerrière, Gratien Gélinas, Gaston Dauriac, Pierre Durand, Guy Mauffette, Paul-Emile Leblanc, Jean Lalonde, ainsi que l'orchestre de Maurice Meerte, Hector Pellerin et notre brillante pianiste, Mlle Gilberte Martin. De plus, un intermède humoristique réunira MM. Mario Duliani et Henri Letondal dans une double conférence.

Les billets sont en vente à des prix populaires, chez Archambault et au guichet du Monument National.

Le C.P.R. pourra placer des fils au-dessus des rues

(Suite de la page 14)

l'égout collecteur Trenholme. L'échevin "Pitt" Monette, du quartier Crémazie, demanda le vote. Le rapport fut adopté par une majorité de 18, le vote ayant été de 24 en faveur et 6 contre.

M. Bray s'opposa à ce que la Ville donne permission au C.P.R. d'installer des fils aériens au-dessus des rues de la ville, disant que celle-ci fait des dépenses considérables pour enfouir ses fils et que la compagnie du Canadien Pacifique devrait en faire autant.

Au fur et à mesure que les item sur l'ordre du jour étaient soumis au conseil, on entendait la voix de quelque échevin faire écho en disant: "Stand".

"Pourquoi pas dire "debout", dit M. Biggar.

"Parce qu'il n'y en a bien peu qui restent debout, rétorqua M. Dupuis.

LES EUROPEENS DESIRENT LA PAIX AVANT TOUT

New-York, 13. (P.A.) — Le gouverneur George H. Earle de l'Etat de Pennsylvanie, de retour d'un voyage en Europe, a déclaré ce soir qu'il avait obtenu la conviction durant son séjour là-bas que tous les peuples avaient plus que jamais horreur de la guerre. "Si la guerre survient en Europe, ajouta-t-il, la faute en sera à ces gouvernements où le peuple n'a rien à dire dans le gouvernement de la nation".

Dimitri Romanoff, danseur romantique

Ce sera l'un des principaux interprètes des Ballets Mordkine.

Dimitri Romanoff, interprète des rôles romantiques et comiques dans la troupe de Ballets Russes de Mikhail Mordkine, est un jeune Russe que Mordkine découvrit il y a un an, alors qu'il faisait une tournée d'Amérique.

Né à Tsaritain, sur les bords du Volga, où son père était ingénieur de mines, ce Romanoff, comme bien d'autres, dut s'enfuir avec sa famille en Sibérie, puis au Japon, pour échapper à la révolution russe. L'enfant fréquentait une école française de Yokohama lorsqu'il vit danser la Pavlowa. Il décida dès lors d'étudier la danse.

Emmené à douze ans à San Francisco, Dimitri se voua intensément à l'étude de la musique, de la peinture et de la danse. Il étudia tour à tour avec Théodore Kosloff, Baldina puis Adolph Bolm, ensuite avec le danseur espagnol José Fernandez et le Japonais Michio Ito. Il débuta dans "Le Prince Igor", devint premier danseur classique avec la troupe Pavley-Oukrainsky, puis danseur-étoile de l'Opéra de San Francisco.

Bien qu'il n'ait que 24 ans, Romanoff possède déjà un vaste répertoire. On le verra ici dans les ballets "Giselle" et "Le Poisson Rouge", le 30 septembre, les 1er et 2 octobre.

Tragique noyade dans la rivière Hudson

New-York, 13. (P.A.) — La police cherche à établir l'identité d'une jeune femme mortellement blessée par suite d'un saut dramatique dans la rivière Hudson du haut du pont de George Washington.

Un piéton a vu cette femme monter sur le garde-fou et sauter dans l'eau 25 pieds plus bas. Elle remonta à la surface, cria et flotta un mille dans le courant avant d'être repêchée. Elle est morte sans revenir à elle.

IMPERIAL
Gardé à l'affiche jusqu'à jeudi
FRED BARTHOLOMEW dans
"CAPTAINS COURAGEOUS"
Seconde attraction "ACCUSED"
Le matin: 20c.; l'après-midi: 25c.; le soir 25c. et 34c.

ST-DENIS A l'affiche
MAURICE CHEVALIER dans
"L'HOMME DU JOUR"
En programme double avec
"C'ETAIT LE BON TEMPS"
Les chansons d'autrefois

Cinéma de PARIS 3e et dernière semaine
Marcelle Chantal, Georges Rigaud, Harry Baur dans
"NITCHEVO"
Attraction supplémentaire
"LE MALADE IMAGINAIRE" de Molière

PALACE 2e semaine
"ARTISTS AND MODELS"
avec Jack BENNY et Ida LUPINO
Tous les jours, de 10 h. du matin à 1 h. de l'après-midi: 25c.

PRINCESS - A l'affiche
"TOPPER"
Autre attraction
"UNDER COVER OF NIGHT"
Tous les jours de 10 h. du matin à 1 h. de l'après-midi: 25c.

CAPITOL A l'affiche
Sonja HENIE, Tyrone POWER dans "THIN ICE"
Autre attraction
"THE LADY ESCAPES"
Tous les jours, de 10 h. du matin à 1 h. de l'après-midi; 25c.

Smythe ou Duke lancera la première partie de la série contre Baltimore

SIVESS SERA PROBABLEMENT AU MONTICULE POUR LES ORIOLES

Rabbit Maranville est confiant de voir son club l'emporter sur Baltimore, qui s'est assuré une place aux éliminatoires après un début de saison désastreux

Rabbit Maranville, le combatif petit gérant des Royaux, a l'intention de se servir de ses deux as gauchers, Harry Smythe et Marvin Duke, aux deux premières parties de la série contre les Orioles de Baltimore, qui sont arrivés ici hier.

Maranville choisira entre Smythe et Duke comme lanceur de la première partie, qui commencera à 8 h. 30 ce soir. Les Orioles enverront tout probablement Pete Sivess au monticule.

Sivess est un droitier qui a gagné 15 parties avec les Orioles, sous la direction de Buck Crouse, l'ex-Bison devenu gérant du club au mois de juin, alors que Baltimore était en dernière position et apparemment destiné à y rester jusqu'à la fin de la saison.

Dirigés par Crouse et aidés de quelques renforts, les Orioles ont cependant retrouvé leur esprit combatif et ils se sont finalement assuré une place aux séries pour la Coupe des Gouverneurs, terminant la campagne en quatrième position.

Harry Smythe

Maranville est confiant

Les Orioles sont l'un des clubs qui ont donné le plus de fil à retordre aux Royaux au cours de la saison régulière. Au fait, ils ont eu le dessus dans leur série de 22 parties avec les locaux, triomphant 12 fois.

"Nous leur montrerons," a juré Maranville hier, accusant Syracuse et Baltimore d'avoir tenté d'éviter une série avec Newark aux éliminatoires, Baltimore a finalement terminé quatrième.

"Les Orioles nous ont préférés comme adversaires, continué le "Rabbit" en riant, mais je n'ai jamais vu un club réussir à quelque chose après avoir tenté de s'assurer une place plus favorable dans le classement — et si nous pouvons éliminer les Orioles, nous remporterons la Coupe des Gouverneurs."

Maranville croit que l'efficacité de ses lanceurs — surtout de son trio, Johnson, Smythe et Duke — aura le dessus sur la puissance des frappeurs adversaires dans une courte série. C'est pourquoi il croit que ses deux gauchers et son as droitier réduiront au silence les gros canons des Orioles.

Smythe lancera probablement

Le vétéran Harry Smythe, un ex-Oriole sera probablement au monticule ce soir. Maranville a refusé de nommer son lanceur pour la joute d'ouverture, mais il a laissé entendre que Smythe serait probablement choisi. Dans ce cas, Duke lancerait la seconde partie mercredi soir, et Johnson serait au monticule jeudi soir à Baltimore. La série se continuera ensuite vendredi soir à Baltimore, et samedi après-midi si une cinquième partie est nécessaire.

Si la série n'est pas encore terminée samedi, les deux clubs reviendront à Montréal continuer leurs hostilités.

Maranville a retiré Hod Lisenbee de la liste de joueurs actifs, afin de faire une place à Norman Kies, l'actif receveur qu'une blessure à la jambe tient au repos forcé depuis quelque temps. Kies ne participera probablemetn pas aux deux premières parties de la série, car sa jambe est encore quelque peu raide, mais il sera prêt à jouer dans deux ou trois jours.

Lisenbee a dû être rayé de la liste parce que les clubs ne peuvent se servir de plus de 20 joueurs aux éliminatoires. Lisenbee, qui a remporté huit victoires fort utiles au cours de la saison, recevra cependant une part complète lorsque les recettes des éliminatoires seront partagées entre les joueurs.

Newark favori contre Syracuse

Le vainqueur de cette série s'attaquera aux redoutables Bears de Newark, qui ont terminé la saison avec une avance de 25 1-2 parties sur les Royaux — l'avantage le plus considérable jamais obtenu par un champion de l'Internationale dans l'histoire de 54 ans du circuit. Ce record abaisse celui de 21 parties établi par Baltimore en 1921.

Les Bears sont grands favoris contre les Chefs de Syracuse. La sensationnelle tenue des lanceurs Atley Donald, Joe Beggs, Steve Sundra et Vito Tamulis rend les prédictions faciles et, de plus, leurs frappeurs sont les plus puissants du circuit. Charlie Keller, qui en est à sa première saison dans une ligue de classe AA, s'est assuré le championnat des frappeurs, avec une moyenne non-officielle de .351. Babe Dahlgren, Buddy Rosar, Willie Hershberger, Flash Gordon, George McQuinn et Bob Seeds sont aussi de redoutables frappeurs.

LES ARBITRES A NEWARK ET MONTREAL

New-York, 13. (P.A.) — William Manley, secrétaire de la ligue Internationale a annoncé aujourd'hui les noms des arbitres pour les premières parties des séries éliminatoires pour la coupe des Gouverneurs. Les voici: Baltimore à Montréal: Louis D. Jorda, William H. Kelly et W. C. Solodare; Syracuse à Newark: Roy Van Graflan, W. M. Campbell et Chester Swanson.

LES ALIGNEMENTS

Voici les alignements probables de la joute de ce soir entre les Orioles de Baltimore et les Royaux; avec les moyennes au bâton des joueurs de chaque club:

BALTIMORE		MONTREAL	
Wilburn, a.c.	.265	Bell, 2b.	.295
Abernathy, c.c.	.283	Hafey	.249
Cissell, 2b	.289	ou	
Puccinelli, c.g.	.331	Blackerby, c.c.	.265
Powers, 1b	.310	Dunlap, c.d.	.337
Wright, c.d.	.304	Cobb, 1b	.302
Crouse, r.	.267	Jeffries, 3b.	306
Martin, 3b.	.297	Harris, c.g.	.302
Sivess, l.	15-5	Sankey, a.c.	.264
		Chandler, rec.	.248
		Smythe	16-13
		ou	
		Ruke, l.	21-8

CHUCK DRESSEN EST CONGEDIE PAR CINCINNATI

Bobby Wallace devient gérant des Reds. — Deux instructeurs sont aussi congédiés

Cincinnati, 13. (P.A.) — Les Reds de Cincinnati ont congédié sans condition leur gérant Chuck Dressen et les instructeurs Tom Sheenan et George Kelly aujourd'hui. Ils leur ont donné leurs salaires au complet pour le reste de la saison, et ils ont nommé Bobby Wallace, un vétéran qui s'occupe de baseballe depuis 50 ans, comme gérant actif.

Le gérant-général Warren C. Giles a annoncé ceci après que Dressen eut demandé qu'on lui dise où il en était.

Aucun des trois qui ont été congédiés n'a annoncé ses plans pour l'avenir.

Wallace, qui a commencé sa carrière dans le baseball organisé au temps où la ligue Nationale comptait 12 clubs, sera en charge du club lorsque les Reds commenceront leur dernier séjour de la saison à Crosley Field, contre Brooklyn. Ses aides seront Virgil "Spud" Davis, receveur, et Bill Hughes, gérant de la "ferme" des Reds à Muskogee, Oklahoma.

Giles a dit que Wallace n'avait été nommé que "temporairement" et il a ajouté: "Nous n'engageront probablement pas d'autre gérant avant la fin de la Série Mondiale."

"Les Reds ont fait mauvaise figugure pour plusieurs raisons, cette année, a dit Giles dans une déclaration formelle, et nous ne tenons d'aucune façon Charlie et ses assistants responsables pour cet état de choses. Ils quittent Cincinnati avec les meilleurs souhaits de M. Crosley (Powell Crosley Jr., président) et des autres directeurs du club."

Dressen, qui aura 39 ans le 22 septembre, a commencé à jouer au baseball il y a 20 ans. Il est venu ici de Nashville au milieu de la saison 1934 succédant à Bob O'Farrell comme gérant.

Fougueux et combatif, Dressen est vite devenu populaire auprès des amateurs, surtout parce qu'il a tenu sa promesse de "donner à Cincinnati un club qui ne terminera pas la saison en dernière place."

Les Reds sont arrivés sixième en 1935, la première saison complète de Dressen comme gérant, après avoir été quatre années de suite en dernière position. L'année dernière, ils ont terminé la campagne en cinquième place, ce qui ne leur était pas arrivé depuis 1928.

Les Reds ont gagné 51 parties et subi 78 défaites depuis le début de la saison actuelle.

La déclaration de Gile ajoutait: "Nous avions l'intention de garder Dressen comme gérant jusqu'à la fin de la saison, et aucun changement n'aurait été fait s'il n'avait demandé que nous exprimions définitivement notre opinion."

Les Bears sont confiants de battre Syracuse

Tamulis ou Beggs lancera contre Cook ou Lloyd Moore cet après-midi à Newark

Newark, 13. (P.A.) — Les Bears de Newark n'ont jamais gagné une éliminatoire de l'Internationale, mais cette année ce sera différent, s'il faut en croire le gérant Oscar Vitt.

"Ce sera un club puissant, a continué Vitt, qui fera face aux Chefs de Syracuse, à la première partie d'une série de quatre de sept demain après-midi. Oui, un club qui a gagné $4,000 et le championnat de la ligue par un avance de 25 1-2 parties.

Ce qui a le plus aidé les Bears, d'après Vitt, est le fait que le club est bien balancé.

"Les Chefs sont redoutables, dit-il. Ils nous ont donné du fil à retordre au cours de la saison. Mais le meilleure club triomphera."

"Avec Beggs ou Tamulis au monticule et Hershberger ou Rosar derrière le marbre, les Bears seront difficile à battre, a ajouté Vitt."

Les Chefs sont optimistes eux aussi. "Nous les avons battu deux fois de suite la semaine dernière et je ne vois pas pourquoi nous ne pourrions répéter cet exploit, a déclaré le gérant Mike Kelly. Ils sont redoutables, mais nous le sommes aussi.

La deuxième partie de la série sera jouée ici mercredi soir, puis les deux clubs iront se disputer trois parties du soir à Syracuse, si ces trois joutes sont nécessaires.

A l'autre semi-finale, Montréal et Baltimore commenceront leur série à Montréal demain.

Les deux survivants se disputeront une bourse de $4,000, la Coupe des Gouverneurs et le droit de rencontrer le représentant de l'Association Américaine à la Petite Série Mondiale.

Voici les alignements probable de la partie Newark-Syracuse:

Newark: Gordon, 2e but; Gleeson, c. g.; McQuinn, 1er but; Dahlgren, 3e b; Keller c. d.; Seeds c. c.; Hershberger ou Rosar, rec.; Richardson a.c. Beggs ou Tamulis lanceur.

Syracuse: Glossop 2e but; Moser, c. d.; Porter, c. g.; McCormick, 1er but; Craft c. c.; D. Moore rec.; Outlaw 3e but; Joost, a. c.; Cook ou L. Moore lanceur.

Les gars de la marine à l'entraînement

Hank Hanwick, nouvel instructeur-en-chef de l'équipe de football de la Marine, a commencé à faire pratiquer les futurs "amiraux" en vue d'une saison mouvementée. I. Whitehead jr, en arrière, vient de franchir un obstacle formé par le dos d'une couple de camarades, et se dirige vers un atterrissage forcé.

ON SE PREPARE A LA SERIE MONDIALE

Chicago, 13. (P.A.) — Le juge Kenesaw Moutain Landis, commissaire du baseball, a ordonné ce soir une réunion des directeurs des quatre premiers clubs des ligues majeures afin de préparer les détails de la prochaine Série Mondiale. Cette réunion aura lieu samedi matin.

Tournoi de bridge au Conseil Lafontaine

Le premier d'une série de tournois de bridge-duplicata aura lieu vendredi prochain, à 8 heures, dans les salons du Conseil Lafontaine. Ce tournoi, organisé par les Chevaliers de Colomb, n'est que le premier d'une série qui comprendra les grands tournois d'automne.

La saison du bridge au Conseil Lafontaine s'annonce comme des plus fructueuse. Un bon nombre des meilleurs joueurs de la métropole ont joint les rangs des Chevaliers de Colomb, et représenteront le Conseil dans les tournois et dans les parties de ligues.

La direction du bridge et des tournoie est confiée à des experts en la matière, Messieurs Paul Brosseau, C.-E. Duval, J.-E. Lajoie et J. Sawyer.

Ce premier tournoi permettra aux joueurs d'essayer leur force et de former des équipes. Il marquera l'ouverture officielle de la saison au Conseil. Le tournoi sera par équipes de deux joueurs et sera joué d'après le système Howell.

Le prix d'entrée sera de .35 cents seulement et 75% des droits d'admission seront distribués en prix. On peut s'inscrire immédiatement en téléphonant au Secrétariat du Conseil, HArbour 7505.

LES FRERES PEDEN PARTICIPERONT A LA COURSE DE 6 JOURS

William "Torchy" Peden, de Victoria, C.-B., reconnu comme l'un des plus robustes cyclistes au monde, participera à la course de six jours organisée par le promoteur John M. Chapman, au Forum, du 10 au 16 octobre prochain.

Chapman espère aussi s'assurer les services de Doug Peden, le jeune frère de Torchy. Chapman n'a pas encore décidé s'il formera une équipe avec les deux frères, ou si Torchy et Doug auront des partenaires différents. Il n'y a pas de doute que les deux Peden aimeraient à courir ensemble.

Série de championnat

Les North End Athletics et les Rovers de Rosemont joueront une série de deux de trois pour le championnat féminin de balle-molle du nord de la ville, au terrain situé angle des rues Berri et Ontario. Une coupe sera présentée au club vainqueur.

La première partie de la série sera jouée dimanche prochain à deux heures. Les organisateurs de cette série sont Arthur Perreault et J.-H. Pépin.

Le Cercle Dollard

Le club de baseball C.D.A. a écrasé le Belmont par le score de 16 à 1. Le Cercle a remporté des victoires cette année sur les clubs suivants: Rosemont, C.P. St-Philippe, Pirates et Laiterie Canadienne.

CIRCUITS

Hier: Aucun.

Les meneurs: DiMaggio, Yankees, 42; Greenberg, Tigers, 35; Gehrig, Yankees, 33; Foxx, Red Sox, 33; York, Tigers, 31; Ott, Giants, 30.

Totaux: Américaine, 722; Nationale, 572. Total: 1,294.

GIANTS RAPPELLENT ONZE JOUEURS

New-York, 13. (P.A.).—Les Giants de New-York ont rappelé aujourd'hui onze joueurs — quatre intérieurs, quatre lanceurs, deux voltigeurs et un receveur — de six clubs des ligues mineures.

Un seul, l'intérieur Mickey Haslin qui était à Kansas City, a déjà joué avec les Giants. Les autres qui ont été rappelés sont:

Leslie Powers, premier-but, de Baltimore, Internationale; John Meketi, lanceur droitier, de Jersey City, Internationale; Leslie Horn, voltigeur, d'Albany, ligue NYP; A. Wayne Black, intérieur, de Pensacola, ligue Southeastern; Paul Carpenter, voltigeur, de Pensacola, et William Benne, lanceur droitier, William Yarewick, lanceur gaucher, Tom Ferrick, lanceur droitier, Norman Young, premier-but, et James Sheehan, receveur, tous de Richmond, ligue Piedmont.

LE BIG SIX

(Par la Presse Associée)

	P.	Ab.	Pts	Ca.	Pc.
Gehringer, Tigers	123	477	118	185	.388
Medwick, Cards	134	541	100	203	.376
Hartnett, Cubs	95	306	49	111	.363
Gehrig, Yankees	134	495	121	175	.360
DiMaggio, Yankees	128	531	134	189	.356
P. Waner, Pirates	133	539	83	192	.356

BASEBALL AU STADIUM
CE SOIR A 8 H. 30
Baltimore vs Royaux
Prix ordinaires du soir
Pas de réduction pour les dames
Conformément aux règlements de la Ligue, les listes de faveur sont abolies pour les séries éliminatoires.

STATISTIQUES DE LA LIGUE INTERNATIONALE

MOYENNES INDIVIDUELLES

	P	Ab	P	Ca	C	Pcs	Bv	Pc
Malinosky, Rch.	21	61	4	22	0	6	0	.361
Keller, Nwk	140	519	117	181	13	85	9	.349
Dahlgren, Nwk.	122	474	104	160	18	84	3	.338
Dunlap, Mont	125	471	78	159	5	67	8	.338
Johnson, Mont.	32	71	10	24	0	6	0	.338
Smythe, Mont.	47	98	11	33	0	18	0	.337
Hersh'er, Nwk.	93	306	53	102	5	65	5	.333
Puccinelli, Blt.	138	487	96	161	24	100	2	.331
Rosar, Nwk	70	224	31	74	8	37	3	.330
McQuinn, Nwk	109	443	88	145	19	78	2	.327
Scoffic, Roch	122	409	56	132	5	70	8	.323
McGowan, Buf.	34	99	12	32	1	15	0	.323
Moser, Cyr	82	299	44	95	2	46	2	.318
Porter, Syr	122	420	58	133	3	54	3	.317
Tamulis, Nwk	34	89	6	28	0	10	0	.315
Outlaw, Syr	62	226	29	71	2	25	1	.314
McCormick, Sy	126	469	63	147	6	74	5	.313
Juelich, Roch	138	551	91	172	5	52	5	.312
Jeffries, Mont	135	487	78	152	6	65	10	.312
Phillips, Buf	81	266	30	83	6	35	0	.312
Powers, Balt	141	526	92	163	21	93	4	.310
Benning, Mont.	67	155	23	48	0	19	2	.310
Lerman, Balt.	43	84	16	26	2	13	0	.310
Hopp, Roch	137	508	85	157	8	64	30	.309
Ross, Tor	145	512	65	157	2	65	11	.307
Brown, Nwk-JC	25	56	0	11	0	4	0	.306
Mulleavy, Buf	142	522	77	159	4	48	9	.305
Wright, Balt.	144	556	97	163	36	118	6	.304
Petoskey, Tor.	141	570	68	173	1	71	12	.303
Seeds, Nwk	148	557	97	168	20	109	5	.302
Gleeson, Nwk	138	537	96	162	16	78	5	.302
Cobb, Mont	111	400	52	120	1	71	3	.300
Carnegie, Buff	130	475	73	142	19	94	1	.299
Craft, Syr	81	298	47	89	10	49	3	.299
Sewell, Buff	33	87	11	26	4	18	2	.299
Lee, Jer City	156	561	70	177	10	71	5	.298
Kelleher, Nwk	87	279	44	83	10	43	1	.298
Martin, Balt.	129	448	69	133	21	70	4	.297
Porter, Tor	91	263	35	78	3	34	2	.297
Bell, Mont	145	565	100	167	9	87	16	.296
Heving, Tor	56	112	9	33	0	12	0	.295
Harris, Mont	122	415	80	122	18	74	4	.294
Watwood, Roch	53	183	17	54	1	17	1	.293
Smith, Tor	95	316	50	92	3	32	6	.291
Cissell, Balt	99	395	65	114	5	48	5	.289
Hargr've, Nk-M	31	83	6	24	1	18	0	.289
Crabtree, Roch	147	496	68	142	15	88	3	.287
Kaufmann, Ro	92	211	28	60	4	34	0	.284
Gordon, Nwk	146	616	108	174	26	83	14	.283
Ab'nathy, Blt	142	527	92	149	20	67	4	.283
McCormick, Bu.	134	482	68	136	3	55	13	.282
Pattison, To-M	35	50	12	14	1	7	0	.280
Walsh, Tor	135	484	72	135	15	72	4	.279
D. Moore, Sy	83	244	30	68	1	27	4	.279
Jacobs, Buff	41	36	2	10	0	0	0	.278
Cazen, Syr	129	428	81	117	6	55	13	.273
Oliver, Tor	98	296	32	80	0	29	2	.270
Blackerby, Tor.-Buf-Ro-Mon	81	222	29	60	1	25	2	.270
Weintraub, JC	78	260	36	70	5	39	1	.269
Wilson, JC	133	512	46	137	6	45	4	.268
Sankey, Mont.	145	544	59	145	1	58	7	.267
Joost, Syr	148	540	75	144	3	51	8	.267
Crouse, Bu-Bal	107	319	39	85	10	55	5	.267
Madura, Tor.	124	470	78	125	2	41	4	.266
Tyler, Buff	121	384	70	102	11	54	4	.266

MOYENNES D'EQUIPES

(au bâton)

	P	P	Ca	2b	3b	C	Pcs	Bv	Pc
Newark	148	853	1530	282	79	138	795	49	.301
Montréal	145	711	1348	243	35	65	643	69	.238
Baltimore	145	749	1350	255	35	156	697	47	.280
Syracuse	149	674	1316	195	62	46	572	59	.273
Rochester	152	670	1334	202	50	78	606	56	.264
Toronto	147	597	1268	187	58	55	543	48	.262
Buffalo	150	651	1258	182	34	91	587	55	.259
Jersey C	146	456	1116	184	45	39	444	29	.245

LES LANCEURS

	P	Cs	bb	rab	Pc	C	P	Pc
Donald, Nwk	27	184	75	111	15	18	2	.900
Beggs, Nwk	33	155	47	52	13	20	4	.833
Sundra, Nwk	27	194	63	105	15	15	4	.789
Tamulis, Nwk	27	217	60	84	16	18	6	.750
Sivess, Balt	34	141	52	100	9	15	5	.750
Duke, Mont	33	236	70	68	23	21	8	.724
Fischer, Balt	12	84	29	66	7	7	3	.700
Kleinke, Roch	38	223	100	134	13	18	8	.692
L. Moore, Syr	21	100	84	151	14	11	6	.647
Hockette, Syr	25	144	33	40	7	11	6	.647
Lohrman, Balt	40	229	43	95	20	19	11	.633
Johnson, Mont	26	147	65	73	10	11	7	.611
Lisenbee, Mont	27	164	46	44	7	7	5	.583
Fussell, Syr	34	175	46	37	11	11	8	.579
Sewell, Buff	31	226	86	121	19	16	12	.571
Polli, Mont	26	168	62	54	13	10	8	.556
Smythe, Mont	35	248	48	82	24	16	13	.552
Fallon, Nwk	24	110	71	63	7	8	7	.533
Cock, Syracuse	33	127	54	73	6	9	8	.529
Walker, Roch	35	193	81	81	11	12	11	.522
Harris, Buffalo	35	258	42	134	20	16	15	.516
Davis, Toronto	35	197	116	102	12	13	13	.500
Rowalik, Buff	29	182	68	56	16	10	10	.500
Russo, Newark	26	124	42	61	5	8	8	.500
Mulligan, Tor	33	132	87	79	7	7	7	.500
Jacobs, Buffalo	41	119	34	87	1	5	5	.500
Gee, Syracuse	15	57	31	27	2	3	3	.500
Vandenberg, Balt	39	259	80	104	17	15	16	.484
Caldwell, Tor	25	207	40	57	17	10	11	.476
Judd, Roch	33	153	84	81	7	10	11	.476
Pattison, Tor	29	150	57	53	4	8	9	.471
Krist, Roch	47	218	64	97	13	13	15	.464
Matusak, Balt	44	213	40	94	9	11	13	.458
Berly, Toronto	35	189	70	109	12	11	13	.458
Nekola, Toronto	33	154	39	47	5	5	6	.455
Kline, Buffalo	32	218	39	66	10	11	14	.440
Radon, Jer City	22	93	30	20	3	3	4	.429
Andrews, Roch	35	184	68	100	9	9	13	.409
Ash, Buffalo	32	192	67	65	11	10	16	.385
Rhodes, Balt	32	162	45	51	5	5	9	.357
Mangum, Syr.-Jer. City	29	170	26	41	4	7	14	.333
Pomorski, Tor.-Syr.	28	106	32	24	..	3	6	.333
Gabler, Jer City	42	237	72	56	14	11	24	.314
Stiles, Jer City	35	274	73	63	16	8	18	.308
Meketi, Jer City	31	145	123	87	7	5	13	.278
Wilson, Buff-Tor	21	119	22	28	4	3	8	.273
Vandermeer, Syr	16	78	75	67	10	4	11	.267
DeLa Cruz, J.C.	38	116	41	50	1	1	4	.200
Chapman, Mont	7	44	27	16	3	1	4	.200
Sullivan, Tor	13	45	23	11	..	1	4	.200
Kaufman, Roch	25	90	30	42	2	1	6	.143

Baseball de la semaine

	V.	S.	D.	L.	M.	M.	J.
Internationale:—							
1—Baltimore	1	7	9	—	..	..	..
2—Buffalo	5	—	3	—	..	..	..
3—Jersey-City	—	1	9	—	..	..	..
4—Montréal	1	—	12	—	..	..	..
5—Newark	14	1	14	—	..	..	..
6—Rochester	8	—	7	—	..	..	..
7—Syracuse	—	5	7	—	..	..	..
8—Toronto	9	—	6	—	..	..	..
Nationale.—							
9—Boston	2	—	7	—	..	..	..
10—Brooklyn	—	12	12	—	..	..	..
11—Chicago	11	5	7	—	..	..	..
12—Cincinnati	5	4	10	—	..	..	..
13—New-York	1	—	7	—	..	..	..
14—Philadelphie	—	4	9	—	..	..	..
15—Pittsburgh	7	4	4	—	..	..	..
16—St-Louis	0	5	9	—	..	..	..
Américaine:—							
17—Boston	4	6	13	—	..	..	..
18—Chicago	—	7	0	—	..	..	..
19—Cleveland	6	11	12	—	..	..	..
20—Détroit	5	13	4	—	..	..	..
21—New-York	3	6	3	—	..	..	..
22—Philadelphie	5	4	6	—	..	..	..
23—St-Louis	—	8	4	—	..	..	..
24—Washington	3	4	3	—	..	..	..
Assoc. Am.:—							
25—Columbus	—	7	17	—	..	..	..
26—Indianapolis	—	3	10	—	..	..	..
27—Kansas City	3	5	12	—	..	..	..
28—Louisville	—	8	4	—	..	..	..
29—Milwaukee	3	23	14	—	..	..	..
30—Minneapolis	8	1	17	—	..	..	..
31—St-Paul	6	4	1	—	..	..	..
32—Toledo	—	13	5	—	..	..	..

LE BASEBALL MAJEUR ET MINEUR D'UN COUP D'OEIL

Américaine

Hier

Aucune partie au programme

Le classement

	G.	P.	P.C.	Diff.
New-York	88	43	.672	....
Détroit	79	54	.594	10
Chicago	76	59	.563	14
Boston	71	60	.542	17
Cleveland	71	61	.538	17½
Washington	63	70	.474	26
Philadelphie	42	88	.323	45½
Saint-Louis	39	94	.293	50

Aujourd'hui

Cleveland à New-York
Détroit à Washington
Chicago à Boston
St-Louis à Philadelphie

Internationale

Hier

Aucune partie au programme.

Aujourd'hui

(Eliminatoires)

Série "A"

Syracuse à Newark
(Première partie, série quatre de sept)

Série "B"

Baltimore à Montréal (8.30 p.m.)
(Première partie, série quatre de sept)

Nationale

Hier

Aucune partie au programme.

Le classement

	G.	P.	P.C.	Diff.
New-York	79	51	.608	....
Chicago	79	54	.594	1½
Pittsburgh	71	62	.534	9½
Saint-Louis	70	63	.526	10½
Boston	66	67	.496	14½
Brooklyn	57	74	.435	22½
Philadelphie	54	78	.409	26
Cincinnati	51	78	.395	27½

Aujourd'hui

New-York à Pittsburgh (2 p.)
Boston à Chicago (2 p.)
Philadelphie à Saint-Louis
Brooklyn à Cincinnati (2 p.)

LE DANGER GUETTE le scaphandrier Louis Rainville lorsqu'il travaille sous 70 pieds d'eau. Le métier de scaphandrier exige des nerfs solides de la part de celui qui le pratique et Louis n'hésite pas à déclarer que pour cela, il importe de bien digérer.

IL TRAVAILLE DANS 70 PIEDS D'EAU!

"J'ai toujours fait attention à ma digestion", dit LOUIS RAINVILLE, "et l'expérience de plusieurs années m'a enseigné qu'un verre de Bière Black Horse en mangeant accomplit deux choses: il me permet de manger avec *plus d'appétit* et m'aide à mieux *digérer*. Et c'est pour cela que ma digestion ne me cause jamais le moindre ennui."

MANGEZ, BUVEZ *et Digérez*

Il est facile de *manger*, mais combien parmi nous ont de la difficulté à *digérer* ce qu'ils mangent! Si tel est votre cas, vous feriez bien de boire de la Bière Black Horse en mangeant. S'il faut en croire les personnes d'expérience, il y a *quelque chose* dans la Black Horse qui favorise la digestion. Pourquoi n'en feriez-vous pas l'essai dès demain?

LA BIÈRE BLACK HORSE

Bonne pour la digestion

Riggs sera-t-il de taille à appuyer Don Budge dans la défense de la coupe Davis ?

A REBROUSSE-POIL

par Louis-A. LARIVEE

La visite de Tommy Farr à Montréal

Le séjour du champion poids-lourd de l'Empire Britannique constitue le gros événement de la semaine. Le boxeur gallois, il y a deux mois, était comme un objet de pitié. Il venait de s'engager de rencontrer Joe Louis et les experts pugilistiques, particulièrement les américains, avaient peur de le voir monter dans l'arène pour faire face au nègre. On le désignait tout comme une victime qui serait facile sous les coups du nègre. Tout le monde avait peur, excepté Farr lui-même. Inutile de revenir sur les événements qui se sont succédés. Farr fut ridiculisé par la presse américaine. On ne lui trouvait pas de défense et on avançait qu'il ne frappait pas. Il devait être mis en pièce en quelques coups de poing. Comme il en faut deux pour faire un combat, Farr est entré dans l'arène avec la détermination de résister aux coups du champion du monde. Il les a non seulement encaissés mais il a riposté. Du jour au lendemain il fut acclamé comme un héros pugilistique, tout comme l'avait été Max Schmeling, qui avait accompli un exploit semblable au sien, environ un an plus tôt.

Reste maintenant à savoir ce que Farr va penser de Montréal et faire, dans l'arène, lorsqu'il sera chargé de diriger le combat le plus important de la saison qui alignera Florian LeBrasseur, connu aussi sous le nom de Al McCoy dans les rings américains, et André Lenglet, champion poids-lourd de France. Nous allions oublier de signaler le fait que McCoy est aussi champion poids-lourd de la Nouvelle-Angleterre, si ceci signifie quelque chose au cours de la période que nous traversons, qu'on appelle celle des "espoirs blancs".

Farr va être acclamé comme un conquérant à Montréal. La société galloise offrira un souper en son honneur demain soir, au Windsor. Il est à souhaiter que les discours seront dans une langue que tous pourront comprendre. Si on se met à parler en gallois il y en a bien peu de nous qui pourront suivre les procédures. Nous voyons aussi de loin la binette des Torontoniens, rien qu'à la pensée de voir que Farr a visité la métropole canadienne avant de passer par la Ville-Reine. Quel manque d'étiquette, pratiquement un lèse-majesté. Les impérialistes torontoniens ont dû déjà s'enquérir auprès des autorités des Maple Leafs Garden, pour savoir comment il se fait que des mesures n'aient pas été prises pour faire en sorte qu Farr passe à Toronto avant de venir à Montréal. Les "true britishers" de la Ville Reine doivent être furieux de cet état de choses. Quant à Vincent, qui a conçu l'idée audacieuse de faire venir Farr et ensuite a réussi à conclure son engagement, on mettra sans doute son nom sur la liste noire.

Maintenant reste à savoir comment Farr s'acquittera de son rôle d'arbitre. Personnellement nous n'avons jamais favorisé qu'un étranger soit appelé à diriger un combat de cette importance au point de vue local. Il nous semble qu'on place Farr dans une position bien délicate. Le gallois n'est pas au courant de la situation locale. Il connait peu nos règlements, qui varient beaucoup de ceux qui sont en vigueur dans les arènes qui sont sous la juridiction du "British Board of Boxing Control". En Angleterre, où Farr a appris son art, on est beaucoup plus sévère qu'ici au sujet du coup bas. A Londres on réclame un foul pour bien peu. Ici ce n'est pas la même histoire. Il faut une infraction bien flagrante aux règlements pour qu'un boxeur soit disqualifié.

Le combat McCoy-Lenglet peut faire beaucoup pour aider le public à reprendre confiance dans la catégorie poids-lourd et il ne faudra pas gâcher pareille opportunité. Il appartiendra donc à la Commission Athlétique de faire en sorte que Farr soit bien mis au courant de nos règlements pour qu'il n'aille pas prendre sur lui-même de mettre fin à un assaut pour un infraction qui lui paraîtrait peut être fort grave mais ne serait qu'une peccadille aux yeux des amateurs locaux qui n'iront pas au Forum pour assister à une exhibition pugilistique, mais bien à une bataille appelée à régler la grave question de suprématie entre deux des bons aspirants au championnat de la catégorie poids-lourd.

Avec l'enthousiasme et l'optimisme qu'on lui connait, Armand Vincent commence à croire qu'il y a des chances que Farr accepte son offre de $15,000 pour rencontrer le vainqueur du combat de demain soir. Personnellement nous sommes d'avis que Mike Jacbos n'est jamais pour prendre des chances avec Farr ailleurs qu'à New-York, où le gallois s'est fait tant d'amis grâce à sa tenue courageuse contre Joe Louis. Mais Vincent pense autrement. S'il vient à conclure pareil combat il aura accompli un exploit qui en aura valu la peine et espérons que les événements le favoriseront.

* * *

Une matinée désastreuse

Les fervents du turf n'oublieront pas de sitôt leur matinée de fin de semaine. Elle fut désastreuse sur tous les fronts. Les chevaliers du parolí (parleys) furent non seulement désappointés mais presque ruinés. A Narragansett la défaite de Seabiscuit a coûté cher à plusieurs. A New-York, Caballero II a misérablement raté dans le "Edgemere" et la défaite de Tiger a fait rater toute combinaison tentée à Aqueduct. A Chicago Sahari II est sorti du peloton pour battre l'entrée de l'écurie Millsdale composée de Infantry et Giant Killer. En dépit du fait que Infantry ait valu $4.60 en place et $3.00 en troisième, la défaite fut quand même coûteuse à la majorité, car il y en a peu qui jouent les parolis en place.

La victoire de Calumet Dick n'est pas surprenante. Ce vieux routier a toujours été reconnu comme très fort sur un tracé détrempé. Il se trouvait dans le Spécial de Narragansett avec 115 livres, une pesanteur sous laquelle il a toujours été formidable. Le printemps dernier alors qu'il luttait au Maryland il a gagné un spécial où il portait 121 livres. Dans le Handicap Massachusetts il était parti de la treizième position pour arriver cinquième.

Ceux qui sont au courant des affaires du turf s'attendaient à sa défaite. Il est même surprenant qu'elle ne soit pas arrivée avant samedi. Auparavant il avait remporté sept victoires consécutives. Les vieux du turf, qui se laissent conseiller par l'expérience, savent tous qu'après cinq victoires consécutives un cheval est dû pour la défaite.

Rappelons-nous bien que l'histoire du turf compte qu'un pur-sang qui n'a pas connu la défaite. Celui-là fut Colin, et il ne courait plus à quatre ans, l'âge de Seabiscuit.

Les deux chevaux du Chili qui furent réclamés à New-York la même journée furent loin de se conduire de la même façon. Caballero II fut défait à Aqueduct et Sahari II a gagné à Chicago. Même s'il a raté dans le "Edgemere", Caballero II fut un marché profitable pour l'établissement Jacobs car il y a déjà longtemps qu'il a gagné le $4,000 qu'il a coûté. Sahri II fut payée $2,000. Avec cette victoire de samedi la jument ne coûte plus rien à L. Baker, son nouveau propriétaire. On doit naturellement se demander ce que doivent songer ceux qui ont amené ces deux chevaux aux Etats-Unis mais nous sommes d'avis qu'ils ne doivent rien regretter. Car la journée qu'ils ont compté leurs victoires a coûté un quart de million aux opérateurs américains. Il n'y a pas un preneur-au-livre qui ne soupire pas lorsqu'il entend parler de ces deux chevaux.

Strabo, qui a gagné le Edgemere, est un cheval de trois ans qui a fait d'énormes progrès. Rappelons-nous bien qu'il n'a pas gagné à l'âge de deux ans. Cette année il est sorti du rang des novices en prenant un numéro de six furlongs et ensuite on en a fait un routier. Samedi il l'emportait contre des chevaux plus âgés que lui, un fait qu'il ne faut pas manquer de noter. Le mille et un furlong en 1.50 constitue un effort impressionnant pour un cheval de trois ans. Pour ceux qui sont au courant des affaires du turf son dossier est surprenant. Il est bon de se rappeler qu'il est de la famille de Pompey, dont les rejetons n'ont jamais été bien solides sur une bonne distance de terrain. Pompoon est un exemple frappant de cette progéniture.

La défaite de Tiger dans le Champion Junior complique encore la situation de la jeune division. Il y a bien des connaisseurs qui le disaient supérieur à Sky Larking, un compagnon d'écurie, qui est lui-même éligible au championnat. Jusqu'à samedi, Tiger avait couru d'une façon sensationnelle. La première fois qu'il parcourait six furlongs il faisait la distance en 1.11. A Saratoga Springs il l'a accompli en 1.11 2-5.

Can't Wait, qui a gagné le Champion Junior, est de la famille de Victorial. Il luttait inscrit à être réclamé pour $3,500 lorsqu'il a laissé le rang des novices à Aqueduct, en juin dernier. Ses performances ont indiqué qu'il avait des dispositions pour couvrir du terrain et celle de samedi a bien confirmé cette théorie. Un coup passé en avant il a distancé ses adversaires, gagnant par six longueurs.

Le "Futurity" de Belmont Park sera le prochain gros numéro de la jeune division. Ici encore la distance sera de six furlongs et demi, la même que samedi après-midi. Si Sky Larking, Tiger, Fighting Fox, Can't Wait et quelques autres bons chevaux de la jeune division doivent s'y rencontrer, la partie en vaudra donc la peine.

LES BOXEURS SERONT EXAMINES CE MATIN

Florian LeBrasseur et André Lenglet se rencontreront pour la première fois ce matin, alors qu'ils se présenteront devant la Commission Athlétique pour être pesés et examinés. Ceci n'est qu'une mesure de prudence prise par le promoteur car les deux adversaires de l'assaut principal de jeudi soir devront être examinés de nouveau le jour du combat. Pendant qu'ils seront devant la Commission, le président Dave Rochon les mettra au courant des règlements locaux afin qu'il n'y ait pas de retard lorsqu'ils devront entrer dans l'arène.

LeBrasseur, Bill Brennan, son gérant ainsi que Walter Johnson, l'entraîneur, sont partis de Boston hier soir. Avant de partir Le Brasseur a téléphoné à Vincent, l'informant qu'il pesait 182 lbs, ce qui veut dire qu'il comprend qu'il devra concéder environ 40 livres au champion français.

Tous les combats de jeudi sont conclus et Ray Mondello, qui s'attaquera à Harry Gerson, est arrivé à Montréal. Ce matin tous les combattants seront donc sur les lieux. Le programme se compose de 46 rounds, un de dix, trois de huit et deux de six.

Le programme dans son ensemble comporte une série de combats bien balancés qui promettent de fournir de l'action en quantité et devrait, sous ce rapport, rivaliser avec celui de la semaine dernière. La rencontre entre Ray Mondello et Harry Gerson à part de la rencontre principale devrait être des plus intéressantes.

Gerson a remporté une victoire sensationnelle la semaine dernière alors qu'il est venu bien près de mettre le Japonais Marioka hors de combat. Il rencontrera dans Mondello un solide gaillard qui lui fournira une opposition encore plus serrée que le Japonais. Mondello est un solide cogneur et Gerson n'aura qu'à bien se surveiller s'il ne veut pas être victime d'un de ses coups dangereux. Les deux rencontres mettant aux prises les frères Marsh seront aussi fort intéressante.

Joe, l'aîné sera opposé à Jimmy Corbett, un protégé de Jack Kearns de Détroit dont on dit beaucoup de bien, pendant que Dougie rencontrera un formidable adversaire dans la personne d'Orville Drouillard de Windsor. Drouillard possède beaucoup d'expérience et d'entrain et bien qu'il doive concéder quelques livres à Dougie Marsh, ce dernier n'aura qu'à se bien tenir devant le canadien-français.

Al Castilloux rencontrera un autre dangereux adversaire dans Gamelin Dumas. Gradué des rangs amateurs l'automne dernier, ce jeune Montréalais a toujours fait preuve de beaucoup de promesse et Castilloux, tout comme lors de son combat contre Anslem, n'aura pas la partie gagnée d'avance.

Les prix d'admission à cette séance sont à portée de toutes les bourses et il y a actuellement quantité de billets à prix populaires qui sont disponibles à différents endroits et au Forum. La vente est toujours active et tout laisse prévoir que les plus grandes espérances des organisateurs seront surpassées.

HARRY GERSON

Le petit hébreux s'attaquera à Ray Mondello, de Boston, dans un combat de huit rounds jeudi soir au Forum.

L'ASSOCIATION NATIONALE FAIT SON CLASSEMENT

Al McCoy en huitième place chez les aspirants poids-lourd. — Le championnat de la lutte

White Sulphur Springs, 13. (P.A.) — Joe Louis a été reconnu champion du monde par l'Association Nationale de Boxe aujourd'hui au congrès annuel mais non sans que sa dernière défense au titre n'apporte de nombreux commentaires peu édifiants relativement à son combat avec Tommy Farr, d'Angleterre.

Avant que le comité chargé du classement se réunisse pour faire son choix, le président Joseph F. Maloney a déclaré à la "Presse Associée" que Louis avait été loin de se battre comme un champion et qu'il a failli perdre le titre.

"Il a été sauvé par une décision qui lui fut offerte sur un plateau en argent" a dit Maloney.

Le classement de la catégorie poids lourd est le suivant:

Champion: Joe Louis, Détroit.

Aspirants

1.—Max Schmeling, Allemagne.
2.—Tommy Farr, Angleterre.
3.—Bob Pastor, New-York.
4.—Al Besto Lovell, Republique Argentine.
5.—James J. Braddock, Union City, N.-J.
6.—Tony Gallento, Newark, N.-J.
7.—Nanthan Mann, New-York.
8.—Al Mc Coy, Boston.
9.—Arturo Godoy, Chili.
10—Roscoe Toles, Détroit.

Chez les lutteurs

Dans un autre apartement l'Association Nationale de Lutte a discuté pendant une heure au sujet du champion du monde, décidant finalement que la couronne appartient à John Pesek, du Nebraska. Il est le seul aspirant techniquement éligible.

Le comité du classement, dirigé par Sam Marbarger, de Indianapolis, avait choisi Everett Marshall et Bronko Nagurski comme les principaux aspirants.

Tout à coup quelqu'un se rappela qu'un règlement adopté l'an dernier voulait que tout athlète qui lutterait pour le titre fasse un dépôt de $1,000. Pesek fut le seul à accomplir cette formalité.

On a imposé une condition à Pesek. Il devra rencontrer Marshall ou Nagurski en six mois ou le championnat sera déclaré vacant.

Il n'y a pas d'autre changement dans les autres divisions de la boxe. Les détenteurs des titres sont:

John Henry, Mi lourd; Freddie Steele, Poids moyen; Barney Ross, Poids Mi-moyen; Lou Ambers, Poids léger; Petey Sarron; Poids plume; Sixto Escobar; Poids coq; Benny Lynch, Poids mouche.

Billy Boucher avec les Tigers de Brighton

Ottawa, 13. (P.C.) — Billy Boucher, d'Ottawa, a été nommé instructeur des Tigers de Brighton, dans la Ligue Nationale d'Angleterre.

Boucher, qui a déjà joué avec Aurel Joliat et Howie Morenz pour les Canadiens il y a plusieurs années, succède à Don Penniston, de Montréal qui a dirigé l'équipe l'an dernier.

Penniston, ancien instructeur des Royals de Montréal, dans le Groupe Sénior, remplacera Boucher à Cornwall.

Boucher a déjà choisi plusieurs joueurs pour son équipe de Brighton.

Pas de renseignement par téléphone

Nos lecteurs sont priés de prendre note qu'à l'avenir nous ne donnerons pas d'information sportive au téléphone.

Deux champions au Stade Exchange

Après avoir présenté aux amateurs de lutte, les plus grandes vedettes des arènes américaines, le matchmaker Eze Duranceau, pour continuer sa politique de n'offrir que des programmes de premier choix, présentera ce soir un programme des plus intéressants, qui mettra en vedette deux de nos populaires lutteurs locaux, qui se sont illustrés en remportant le championnat du monde. En effet la grande rencontre finale que présentera le matchmaker ce soir, mettra aux prises, le champion du monde des mi-lourds, Ted Bell et le champion du monde des mi-lourds juniors, Jacques Trudeau, les amateurs s'en rappellent sûrement, vient de tout renverser sur son passage pour remporter une brillante victoire sur Durocher et s'emparer du championnat du monde, tandis que le populaire Ted Bell nous arrive d'une tournée au cours de laquelle il a livré des rencontres des plus intéressantes à Boston, Portland, New-York, Manchester, Quincy, Lynn et autres villes américaines, ainsi qu'aux Provinces Maritimes et à Terre-Neuve, et chacune de ses rencontres fut commentée par les journaux qui reconnaissent en lui le champion incontestable des mi-lourds du monde. C'est donc dire que lorsque ces deux athlètes se rencontreront ce soir, les amateurs verront deux vedettes locales qui n'ont rien à envier aux lutteurs américains et qui sauront rendre cette rencontre des plus intéressantes.

Dans la semi-finale au programme, l'ex-champion amateur du Canada, Rod. Larose qui fut aussi un arbitre de la Commission Athlétique de Montréal, mais qui préféra revenir dans nos arènes comme lutteur, rencontrera le rude Paul Durocher, un "bad man" que les amateurs connaissent bien pour l'avoir vu à maintes reprises malmener ses adversaires. Cependant il devra se tenir sur ses gardes et s'en tenir à la lutte, car Larose a suivi un sérieux entraînement et est en excellente condition, et il se promet bien de mettre son turbulent adversaire à la raison.

La rencontre de 30 minutes devrait fournir des sensations aux amateurs de lutte car elle mettra aux prises, le lutteur noir de Manchester, Buster Jones contre le rude Georges Desparois, qui fait des siennes à chacune des rencontres auxquelles il prend part.

Pat Barry, le rude lutteur irlandais est aussi au programme et c'est dans la rencontre de 20 minutes que les amateurs le verront croiser le fer avec le solide lutteur de Gaspé, Anthime Arbour.

La première rencontre promet d'être très intéressante, car elle met aux prises, le rude lutteur italien, Young Marquette et le jeune et scientifique Théo. Desormeaux qui promet de devenir une de nos futures vedettes locales.

HARRY CURRIE IRA JOUER AVEC DETROIT

Charlottown, 13. (P.C.) — Harry Currie de cette ville, qui a joué avec les Bears de Hershey, dans la Ligue de l'Est des Etats-Unis l'hiver dernier, a été avisé aujourd'hui par Jack Adams de se rapporter aux Red Wings de Détroit le 11 octobre, date à laquelle les champions du monde se mettront à l'entraînement.

YVON ROBERT ACCEPTE L'OFFRE DE JACK GANSON

Le champion rencontrera le vainqueur du match Miquet-Johnson ou un des quatre lutteurs choisis par le Forum

Le vainqueur du match final de la séance de lutte de demain soir au Forum, entre Félix Miquet et Tor Johnson rencontrera Yvon Robert dans un combat pour le championnat mondial d'ici deux semaines.

Robert a passé quelques heures avec le matchmaker Jack Ganson au Forum hier. Ils ont discuté les conditions du prochain combat d'Yvon. La Canadian Arena Company, avec Ganson comme intermédiaire, a fait à Robert une offre substantielle pour un match contre le vainqueur du combat Johnson-Miquet, avec cependant la condition de choisir Don George, George Clark, Steve Casey ou Danno O'Mahony comme adversaire d'Yvon si, pour quelque raison que ce soit, le vainqueur de la rencontre Miquet-Johnson ne peut être engagé.

Après une discussion de deux heures, Yvon Robert, sur l'avis de son entraineur Emile Maupas et sans consulter son manager Eddie Quinn, a signé le contrat qui l'obligera à défendre son titre au Forum avant la fin du mois.

Robert a qutté le Forum aussitôt après avoir signé le contrat.

Ceci donne donc une double importance au match final de mercredi. Miquet, Johnson sont tout aussi anxieux l'un que l'autre de rencontrer Robert. Plusieurs prétendent même que Johnson est capable d'enlever son titre à Yvon. Les admirateurs de Miquet sont d'opinion que le Français est supérieur à Robert. La question sera réglée définitivement demain soir.

La semi-finale promet aussi des émotions. Il n'y a pas d'amour perdu entre les deux Ukraniens, le comte George Zarinoff et John Katan, qui réclament tout deux le championnat de leur nationalité.

Ils se disputeront un match d'une chute limité à 30 minutes, demain soir.

Jerry Monaghan, qui a finalement été réinstallé, en viendra aux prises avec Bibber McCoy, à qui il se propose de faire passer un mauvais quart d'heure, au deuxième combat de la soirée.

Le jeune frère d'Yvon Robert, Maurice, rencontrera Joe Kojut, l'ex-mineur de Sudbury au match d'ouverture.

Drummondville bat Trois-Rivières, 4-0

Drummondville, 14. (Du correspondant du "Canada"). — Le club de baseball de Drummondville a remporté cet après-midi un brillant triomphe aux dépens du club Trois-Rivières par un score de 4 à 0 dans la 3e partie d'une série de 3 dans 5 en semi-finale des séries pour le championnat de la ligue provinciale.

La partie fut de toute beauté mais les locaux ont affirmé leur supériorité sur leurs adversaires grâce au beau travail au monticule du lanceur et gérant du club local, Teddy Veach qui n'accorda que 3 coups aux trifluviens en retirant 12 frappeurs au bâton.

Trois-Rivières 000 000 000— 0 3 1
Drummondville 100 120 00x— 4 8 1

Harris et Reed ;Ted Veach et Parissee.

Ordinations aux Trois-Rivières

Trois-Rivières, 13. — Son Excellence Mgr A.-O. Comtois a ordonné au diaconat, dimanche matin, MM. les abbés Lucien Guillette, André Ouellette et Charles Bergeron, MM. Bernardin Auger, Alexandre Massicotte et Ernest Grimard ont reçu les premiers ordres mineurs. MM. les abbés Joseph-Louis Beaumier, directeur du grand séminaire, et Ovila Gagnon, directeur du petit séminaire, agissaient comme prêtres assistants.

La Cour Supérieure siège aux Trois-Rivières

Trois-Rivières, 13. — La cour supérieure s'est ouverte ce matin, au palais de justice sous la présidence de l'honorable juge H.-A. Fortier. La séance fut très simple et la cour ne s'occupa guère que des questions de pratique. Le terme est d'ailleurs assez terne et l'on ne prévoit pas de séances importantes.

UNE BONNE ACQUISITION DU TORONTO

Bill Thomson, qui a joué à Wembley l'hiver dernier, portera les couleurs des Maple Leafs

Toronto, 13. (P.C.) — Les Maple Leafs de Toronto ont engagé le joueur qu'ils considèrent comme le meilleur ailier droit chez les amateurs, a déclaré le directeur-gérant Conny Smythe. Il s'agit de Bill Thomson de Port Arthur, qui a joué dans la ligue anglaise l'an dernier.

Thomson, rapide et habile, a fort intéressé Smythe et son bras droit Frank Selke lorsque l'équipe canadienne olympique est passé ici au commencement de la saison de 1936, en route pour les joutes de Garmisch-Partenkirchen, où l'équipe canadienne fut battue.

L'ailier droit fut une étoile sur cette équipe. Il a appris son hockey sur les patinoires publiques de Port Arthur et Fort William. Il a joué comme junior pendant deux ans à Port Arthur et il a fait une saison à Kenora, Ont.

Le joueur s'est de suite signalé lorsqu'il monta chez les séniors. De 1932 à 1936 Thomson fut en tête des compteurs des Bearcats. Lorsque le club a gagné le championnat de l'ouest en 1935, plusieurs furent choisis pour l'équipe olympique, après que leurs vainqueurs, les Wolverines de Halifax se furent désorganisés.

L'hiver dernier Thomson a joué avec les Monarchs de Wembley et il fut le premier compteur de la Ligue Nationale d'Angleterre.

Entrainement d'un caddy

Winnipeg, Man., 13. (P.C.) — Bert Draper, un jeune joueur de rugby d'Ottawa, se préparait aujourd'hui à enfourcher un train de bestiaux pour aller rejoindre un club junior d'Ottawa.

Bert a marché environ 1,000 milles, avec l'aide d'automobilistes bienveillants, jusqu'à Winnipeg pour servir de caddy à Mlle Evelyn Mills, d'Ottawa, dans les deux tournois importants qui viennent de se terminer samedi.

Il se maintient en forme pour jouer au rugby en servant comme caddy, et il aime tellement porter les sacs de Mlle Mills qu'il l'a suivie partout cet été, à Montréal pour le tournoi omnium, puis à North Bay, d'où il prit un train pour Winnipeg.

"Je l'ai admonesté pour être venu de si loin pour me servir de caddy, a déclaré Mlle Mills. Il a simplement souri en disant que tout allait bien et qu'il ne se plaignait pas."

* * *

Exploit remarquable

Prince-Albert, Sask., 13. (P.C.) — P. W. Mahon, un golfeur de cette ville, vient de réussir un exploit remarquable au club Prince Albert en fin de semaine. Au 16e trou de 263 verges, dont la normale est de 4, Mahon logea la balle dans le trou en un coup, devant sept témoins ébahis.

QUI SECONDERA DONALD BUDGE L'AN PROCHAIN?

Plusieurs candidats sont sur les rangs. — Riggs a des détracteurs. — Hunt, Parker et MacNeill

New-York, 13. (P.A.) — L'on s'attend à un bousculage en règle l'an prochain aux Etats-Unis, quand viendra le moment de choisir le joueur qui aidera Don Budge à défendre la coupe Davis. Pour plusieurs, la question est vite réglée: l'élu sera Bobby Riggs.

Le jeune Californien de 19 ans est un vétéran de huit années de tournois, mais ses détracteurs l'accusent d'être un "pelleteux", de ne pas posséder le feu sacré qui caractérisait Tilden, Vines, Johnston et que possède aujourd'hui Budge et Von Cramm. On dit que Riggs a atteint son apogée et qu'il sera toujours un joueur défensif, incapable de produire ces poussées auxquelles on ne résiste pas.

On admet que Riggs a bien joué lorsqu'il força Von Cramm à jouer cinq sets dans la semi-finale de Forest-Hills; mais on ajoute que Riggs ne fera jamais mieux, qu'il n'ira jamais plus loin.

Qui a raison? L'avenir le dira. En attendant, on nous conseille de surveiller Von Cramm, Henkel et Hare, trois fougueux attaqueurs qui ont l'oeil sur la coup Davis.

Les Etats-Unis feront un choix judicieux du partenaire de Budge. Le comité de la coupe est anxieux de conserver aussi longtemps que possible le célèbre trophée, à cause des énormes profits qu'ils réalisent en recettes au challenge round.

Plusieurs experts voient plutôt Joe Hunt comme le copain logique de Donald. Le champion junior n'a pas fait fureur contre Budge, mais il est joueur offensif qui s'améliorera avec la pratique. Hunt, en forme, atteint des hauteurs vertigineuses, mais malheureusement, il a ses mauvaises journées. Le supporteur de Budge devra être assez régulier pour rassurer les Américains, et Hunt n'est pas un joueur sur lequel on peut se fier. Frankie Parker n'a pas encore dit son dernier mot. Le protégé de Mercer Beasley continue à pratiquer son chop, et espère s'en servir pour tout balayer l'an prochain. Frankie réussit ce coup peu élégant avec une régularité déconcertante, ses adversaires l'ont appris.

Même dans le double, un doute est présent à l'esprit des dirigeants du tennis aux Etats-Unis. Gene Mako commence à perdre des supporteurs, John Ryn ne veut pas de la position, et celle-ci est franchement libre.

Quand ces multiples questions seront réglées à la satisfaction générale, un autre problème restera à résoudre. Qui reprendra à Anita Lizana, du Chili, le championnat national dont elle vient de s'emparer? La tenue encourageante de Mlle Dorothy May Bundy contre Mlle Helen Jacobs l'a désigné comme une possibilité, mais n'oublions pas qu'elle est de huit ans plus jeune que Mlle Jacobs. Contre Lizana, "Dodo" fut ridiculisée, elle n'était pas du même calibre. Il faudra évidemment chercher ailleurs pour trouver une femme capable de ramener ce championnat à l'Oncle Sam.

Les doubles au Stuart

Les rencontres d'hier soir ont été contremandées à cause de la pluie. Voici la cédule modifiée pour ce soir:

7 heures: G. MacNeil-N. Mais vs B. Boden-G. K. Reynolds; J. Wayland-S. O'Brien vs H. U. Banks-G. Merritt.

8 heures: R. Longtin-H. P. Emard vse M. Deschamps-M. Martin; L. Watt-L. Duff vs H. Martin-B. Astle.

9 heures: J. Boyer-P. Cadotte vs L. Choquette-J. Brunet; D. Jones-J. McDougall vs J. Richer-G. E. Sullivan.

10 heures: B. Faubert-R. Durivage vs R. et M. Lecavalier; S. Veysey-J. Baldwin vs A. Gagnon-R. Bleau.

LE RECORD DE LA VITESSE SUR L'EAU

Sir Malcolm Campbell, conduisant son "Bluebird", sur le lac Maggiore, alors qu'il a atteint 129.4164 à l'heure, brisant ainsi le record de 124.86 détenu par Gar Wood. En 1935, Sir Malcolm a fait 301.13 milles à l'heure sur les sables de Bonneville Flats, Utah.

Dorothy round épouse un médecin

Pas longtemps après avoir remporté les simples à Wimbledon, Dorothy Round a convolé en justes noces à Dudley, Worcestershirel L'heureux mortel qui regarde souriant la marque d'affection prodiguée par son athlétique épouse à une petite bouquetière est le Dr Douglas Leigh Little.

La réunion d'automne à Belmont Park sera inaugurée jeudi après - midi

LES CHOIX DU JOUR

STONE MARTIN est inscrit dans la dernière course de cet après-midi à Narragansett. Ce vétéran n'a pas mal couru dernièrement et ses deux dernières courses furent particulièrement impressionnante. Samedi dernier il arrivait troisième à Foolem et Sir Rose, battu que par une tête et un cou. Il parcourait le mille et un seizième, même distance qu'aujourd'hui. La répétition de sa dernière performance lui donnerait donc non seulement des chances d'argent mais aussi au gros lot.

A NARRAGANSETT

PREMIERE COURSE ... Jack Fly, Upseedutch, Lignum Vitea.
DEUXIEME COURSE ... Be Just, A. O'Connell, Maine Chance.
TROISIEME COURSE ... Hi Sugar, Dark War, Thunderstone.
QUATRIEME COURSE ... Putzen, Harrys Dream, Corker.
CINQUIEME COURSE ... Ridgemor, Vote Boy, Indomitable.
SIXIEME COURSE ... Rough Diamond, Pompous Genie, Deserter.
SEPTIEME COURSE ... Dormido, Kapena, Chilhee.
HUITIEME COURSE ... Stone Martin, Chamsberburger, Palm Island.

A AQUEDUCT

PREMIERE COURSE ... Monument, Silver Fleece, Yetive.
DEUXIEME COURSE ... Dundrillen, Budget Boy, Guidon II.
TROISIEME COURSE ... Royal Hobo, Bailwick, Eboniste.
QUATRIEME COURSE ... Jack de Nimble, Devils Mate, Post Date.
CINQUIEME COURSE ... Steepletop, Gold Quest, Unfailing.
SIXIEME COURSE ... Gallant Friar, Lourdes, Xavier.

A DETROIT

PREMIERE COURSE ... Capitalist, Lundford, Dorothy Hicks.
DEUXIEME COURSE ... Bob Lee, Local Boy, Mad Shirley.
TROISIEME COURSE ... Toncon, Hood Cover, Free Forrester.
QUATRIEME COURSE ... Maryan D., Concerto, Oddessa Nancy.
CINQUIEME COURSE ... Cruising, Sablin, Monon Lad.
SIXIEME COURSE ... Portden, Goggles, Toike Oike.
SEPTIEME COURSE ... Cablegram, Catsweep, Gold Standard.
HUITIEME COURSE ... Glint, Honest Susan, Skipsea.

A HAWTHORNE

PREMIERE COURSE ... Honored Miss, Whata Question, Plenty Charm.
DEUXIEME COURSE ... Bob Brax, Gato, Ethelmont.
TROISIEME COURSE ... Cautivo, Blaufuss, Oddessa Frank.
QUATRIEME COURSE ... Marie Jean, Kairack, Rare Ren.
CINQUIEME COURSE ... Star Bud, Pert Laddie, Cherry Chic.
SIXIEME COURSE ... Desgai, Alkit, War Fellow.
SEPTIEME COURSE ... Whichaway, Alsang, Veeks.
HUITIEME COURSE ... Almac, Easy Sailing, Bragger.
NEUVIEME COURSE ... Zorana, Tornadic, Ottoman.

A THORNCLIFFE

PREMIERE COURSE ... Lafitoff, Lost Spirit, Sandalman.
DEUXIEME COURSE ... Jealous Swain, Isle Royal, Craigwood.
TROISIEME COURSE ... Lingster, Icanwin, Festive Board.
QUATRIEME COURSE ... Fort Dearborn, Denclaire, Racketeer.
CINQUIEME COURSE ... Spring Moon, Epicurius, Monsweep.
SIXIEME COURSE ... Silviris, Crategeus, Listaro.
SEPTIEME COURSE ... Idle Flirt, Fair Elise, Finalist.

A FAIRMOUNT PARK

PREMIERE COURSE ... Washington, Sweepogan, Mint Box.
DEUXIEME COURSE ... Popylar Vote, Scotch Tjistle, Triple Play.
TROISIEME COURSE ... Baldy, Laird, Princeton.
QUATRIEME COURSE ... Rosireigh, Amijo, Jewelry.
CINQUIEME COURSE ... Long Count, Playdema, High Flag.
SIXIEME COURSE ... Fast Move, Irene's Bob, The Pelican.
SEPTIEME COURSE ... Playaway, Van Hastings, High Man.
HUITIEME COURSE ... Secured, Impeach, Gay Sympathy.
NEUVIEME COURSE ... Mitzi Kai, Incognito, Sheepman.

(Note—Ces pronostics sont basés sur la rapidité, principe élémentaire du "handicapping", et ne s'appliquent naturellement que sur le tracé rapide ou bon. Sur les pistes détrempées, lourdes, lentes ou boueuses, la plus grande prudence s'impose.)

Les résultats des courses

Thorncliffe

Première course, 6 furlongs — Discount 109, Vallee, 10.40, 6.55, 5.00; Jake Blieden 117, Young, 6.70, 5.35; Mervin B. 117, Fair, 7.75. Temps: 1:13 1-5. High Bid, Copo, Jaz Age, Hi Peggy, Santan, Nunsway, Feudal Lord, Rough Waters et Nell Kuhiman ont aussi couru.

Deuxième course, 6 furlongs — Leo D. 120, Haritos, 23.80, 11.70, 8.20; Thermal 117, Remillard, 5.70, 3.65; Noisette 105, Vallee, 5.00. Temps: 1:13 2-5. Peglius, Miss Scott, Bunetta, Rightfoot, Maple Tintz, Surcharge, Langstaffe, Quatra Bras et Star Beam ont aussi couru.

Troisième cudrse, 6 furlongs — Big Fish 107, Burns, 12.90, 5.65, 3.80; Dalamac 104, Lindberg, 3.60, 3.10; Colored Artist 108, Haritos, 4.80. Temps: 1:14. Trey, Dixie Princess, Fight Back, Miss Twinkle et Geologist ont aussi couru.

Quatrième course, 6 furlongs — Zowie 110, Burns, 13.75, 9.05, 7.20; Our Hobby 114, Vallee, 6.35, 4.80; Centermarch 117, Lindberg, 4.65. Temps: 1:13 1-5. Gift O'Gab, Amqui Patsy Sweep, Fire Reel, Maple Sue, Allons, Chinsilla, Fay Vixen et Dr Jillson ont aussi couru.

Cinquième course, 1 mille et 1-16 — Miss Gormley 105, Vallee, 11.00, 9.00, 5.50; Sky Warrior 105, Crawford, 21.15, 13.50; Dark Mission 115, McTague, 5.10. Temps: 1:48 4-5. Bill Kennedy, Jimmy Kirk, Minthera, Glistening, Belle Fille, Air King, Beechview et Blue Damsel ont aussi couru.

Sixième course, 1 mille et 1-16 — Solid 115, Lindberg, 7.55, 4.60, 3.70; Cosmic Prince 115, Johnstone, 30.30, 15.55; Hominy Imp 107, Bailey, 6.20. Temps: 1:48. Acajou, Cudgeldoe, Arbranch, Tabber, Roche D'Or, Pestle, Candy Feast, Seet Edwin, Pitchblende ont aussi couru.

Septième course, 1 mille et 1-16 — Molasses Bill 115, Halliburton, 16.70, 8.15, 5.55; Bethankful 103, McDougall, 16.00, 8.65; Chips 110, Watson, 8.80. Temps: 1:49 1-5. Kibitzer, Young John, Stormer, Deedie, Ad Astra, Black Timber, Denclaire, Black Stockings, Timon ont aussi couru.

Fairmount Park

Première course, six furlongs — World Traveller, 111, Bomar, $14.00, $6.20, $4.40; Shirley B., 101, W. L. Johnson, 3.60. Apronette, 103, Stampfel, 4.20. Temps: 1:13 2-5. (Bar Play, Raffles Lad, Grasswrack, Rough Creek, fDefier, fBetween Bells, Cooney, Canterboy, Morley Firth ont aussi couru. f—Field.

Deuxième course, 5 1-2 furlongs — Jot em Down, 110, Monroy, 8.40, 3.00, 2.80; Dust Box, 110, W. L. Johnson, 2.60, 2.40; fLinkville, 102, O'Bryan 4.60. Temps: 1:09. fColoration, Curious, Sweet Bert, Big Gay, Turf Sting, Heidi, Oakwoods Lad, fDicks Sunshine, Lanell ont aussi couru. f—Field.

Troisième course, 1 mille. — Pennlist, 109, Keester, 68., 11.20, 7.40; Water Play, 107, Simmons, 4.60, 3.20; Osmuck, 110, Finnerty, 3.60. Temps: 1:43. Neoma H., Charmed Circle, Gleaning Ruth, Noitso, Queer Sight ont aussi couru.

Quatrième course, 1 mille et 70 ver- 18.00, 6.20, 3.80; Night Flower, 105, Monges — Dame Grundy, 104, O'Bryan, Roy, 5.40, 3.60; Transen, 101, W. L. Johnson, 3.00. Temps: 1:45 2-5. Ultalu, Hymarque, Joe Jay, Rockhurst, Elihu ont aussi couru.

Cinquième course, 6 furlongs — Domino Player, 108, W. L. Johnson, 4.60, 3.40, 3.00; Royal Treasure, 107, Stampfel, 3.00, 5.80; Guinea Doric, 102, Packer, 5.20. Temps: 1:12 3-5. Ducmiss, Skippy McGee, Prince Danny ont aussi couru.

Sixième course, 1 mille et 70 verges — Ruff Day, 108, W. L. Johnson, 7.40, 4.20, 3.00; Surprise Box, 105, Morris, 7.00, 4.00; Merry Freda, 105, Vedder, 3.60. Temps: 1:45 2-5. West Wichita, Topway, Whata Pal et Splurge ont aussi couru.

Septième course, 1 mille et 70 verges — Pansyann, 99, W. L. Johnson, 5.20, 3.40, 2.80; Potterton, 109, Packer, 5.40, 4.80; Spickeen, 114, Terry, 8.40. Temps: 1:46 4-5. Persian Step, f-Scholar Girl, fDevilish Nick, fMalay, Catwalk, My Miss, Sarah Justice, Pomparia et Mianne ont aussi couru. f-Field.

Huitième course, 1 mille. — fMullet, 108, Mason, 15.60, 6.40, 3.40; Paplay, 106, Keester, 5.60, 3.40; Dr McLarney, 108, W. L. Johnson, 2.80. Temps: 1:42. Discobolus, fRetribution, Santerno, Banners Flying, xChi Chi, Our Justice, Naval Cadet, Sun Camp et Kuvera ont aussi couru. f—Field.

Narragansett

Première course, 6 furlongs. — Helmor 107, Morgan, 42.90, 16.00, 8.30; Legal Dance 101, Evans, 8.90, 4.90; Maevin 101, Mora 9.10. Open Up, Flytime Raymar, Mary Senate, Perjured, Miss Hilywood ont aussi couru.

Deuxième course, 1 1-16 mille. — Shautime 114, Duffy, 27.80, 11.20, 6.60; Flaming Belle 101, McCadden, 6.50, 4.60; Joda 106, Mora, 4.50. Unlawful, Teddy Carl, Nancy Mae, Moralist ont aussi couru.

Troisième course, 1 1-16 mille. — Palm Island 109, Mora, 6.60, 3.50, 2.70; Sir Rose 117, Bierman 3.60, 2.80; Orthoprism 112, Wimmer, 4.50. Merrie Marie, Nemont, Maraconna, Speedy Skippy, Budding Star, Bounding ont aussi couru.

Quatrième course, 6 furlongs. — Masked Gal 111, Scheih, 17.50, 6.30, 4.60; Victorious Ann 111, Clutter, 4.40, 3.60; Lady Thatcher 111, Mora, 7.60. Distract, Narise, Crestonian, Winter Sport, Tartarus, Dreel ont aussi couru.

Cinquième course, 1 1-16 mille. — Hope Eternal, Stevenson, 5.00, 3.60, 3.10; Round Table 116, May, 5.90, 4.30; Tugboat Frank 105, Bierman, 4.70. Buster Boy, Boston Mary, Chancing ont aussi couru.

Sixième course, 1 1-16 mille. — American Belle, Hartle, 15.90, 5.90, 3.10; Payrack 109, Leblanc, 4.40, 2.70; Catchall 110, Leishman, 2.60. Nights End, Swiftlet, Melody Lane, High Diver ont aussi couru.

Septième course, 1 1-16 mille. — Traggat 111, Scheih, 4.70, 2.90, 2.40; Make It 108, Leishman, 4.60, 2.90; Bright Melody 111, Marrero, 3.40. Regality, Chauvin, Kenner, Whipper Cracker, Atcines.

Huitième course, 1 1-16 mille. — Dian 109, Marrero, 4.90, 3.10, 2.50; Out of Step 102, Leishman, 4.50, 3.40; Happy Fellow 109, Jones 3.10. This Way, Lugano, Canpra, Lillian Z., Popo ont aussi couru.

Aqueduct

Première course, 5 furlongs — 1er Dorothy Owsley 114, 7-2, 6-5, 3-5; 2e Count Robert 117, 6-5, 3-5; 3e Easter Holiday 117, 2-1. Private Car, Phil Gough, Gaspar de Salo, Sweet Adeline, Little Tarzan, Saucy Lass ont aussi couru.

Deuxième course, 5 furlongs — 1er Blue Dragon 117, 7-5, 3-5, 1-3; 2e Feng 117, 5-1, 5-2; 3e Bellringer 117, 8-5. Whiskdale, Mr. Buddy, Joanny, Gipsy Minstrel, Weary Flower, Oncave ont aussi couru.

Troisième course, 6 1-2 furlongs — 1er Pageboy 116 3-1, 4-5, 1-4; 2e That One 113 1-3; 3e Papenie 111, 1-2. Bramble Sortie, Sun Chaucer ont aussi couru.

Quatrième course, 6 furlongs — 1er Encore 116 18-5, 6-5, 1-2; 2e Bigey 116, 1-1, 2-5; 3e Sun Alexandria 112 3-5. Rolling Ball, Cravat, Grea tUnion Endymion, Counsuello ont aussi couru.

Cinquième course, 1 mille 1-16 — 1er Rust 118 8-5, 2-5; 2e Fair Stein 113 1-3; 3e Best Bid 106 3-5. Two Bob a aussi couru.

Sixième course, 1 mille 1-16 — 1er Veiled Lady 105, 13-5, 1-1, 1-2; 2e Uncle Lester 108, 3-1, 8-5; 3e Tedsim 108, 2-1. Inscolita, Offender, Olivine, Tickmara, Nipponese ont aussi couru.

Septième course, 1 mille 1-16 — 1er Sun Archer 115, 9-5, 1-1, 2-5; 2e Scatterbrain 120, 8-5, 4-5; 3e Eidee 107, 1-1. Miss Dignity, Mystic Flyer, Speed Limit, Satrapal, Bright Chance ont aussi couru.

Hawthorne

Première course. 5 1-2 furlongs. — Waka 116, West, 22.60, 9.20, 4.20; Wise Princess 113, T. Martin, 5.40, 3.40; Time and Again 116, Richard, 2.80. Indiana Spa, Bit o Black, Lucas D., oCrashing Idea, Gay Lord, Al Servant, oJoe Eaton, War Jest, oGrey Lassie ont aussi couru.

o—Field.

Deuxième course, 1 1-16 mille. — Irish Ford 116, Rollins, 9.20, 4.80, 3.00; oLifelike 100, Wilson, 8.20, 4.80; Communist 111, Richard, 3.80. Parity, Crimson, Rush Play, Glassy Eye, oReal One, oAureon Pretty Taw, Dandy Jay, Boiling Point ont aussi couru.

o—Field.

Troisième course, 6 furlongs. — Witan 118, T. Martin, 4.20, 3.00, 2.60; Polaris 102, Richards, 8.80 6.40; Sneakin 104, McCoy, 7.80. Benediction, Cheraw, Zebulo, My Grandson, Bedight ont aussi couru.

Quatrième course, 1 1-16 mille. — Velociter 107, Wilson, 5.40, 3.80, 2.60; Lookabout 108, McCown, 6.60, 4.40; wamp Angel 104, Chall, 2.80. Holl Image, Hermone, American Prince ont aussi couru.

Cinquième course, 6 furlongs. — Irish Play 110, Chall, 30.80, 7.00, 3.20; Festoon 110, Dotter, 3.60, 2.40; Julia Grant 110, Wowell, 2.40. Karkie Supreme Tip, Lady Chiniquy ont aussi couru.

Sixième course, 6 furlongs. — Miss Dolphin 102, Richard, 6.60, 3.40, 2.60; Reminiscent 116, South 3.60, 2.60; Miss Saxon 113, Rollins, 3.80. Brown Prodigy, Synonym, Panic Relief, Glory Greenock, Carlovinian ont aussi couru.

Les inscrits pour aujourd'hui

Narragansett

Première course, 6 furlongs. — Upseedutch 110, Phone 109, Folk Dance 112, Floor Maid 107, Billy's Folly 107, Lignum Vitae 110, Jack Fly 105, Nabob 107.

Deuxième course, 6 furlongs. — Be There 114, Maine Chance 114, Broadkill 104, Lord Tournament 111, aBerry Patch 108, Hasty Hanna 111, aO'Connell 109, Bonnie Pan 106, Believer 109, Eyelashes 101, Marvel Play 109, Be Just 111.

Troisième course, 6 furlongs. —Dark War 108, House Warmer 109, Yankee Skipper 111, Gene D. 116, Millimeter 108, High Martin 111, Flavor 109, H. Sugar 114, Jackfull 106, Stavka 109, Nellie Mc 101, Thundertone 114.

Quatrième course, 6 furlongs. — Sis Royal 107, Jack Pine 109, Flickering 99, Myron 109, Scottish Mary 113, Al Carlys 106, Orphan Lass 110, Wulferstan 108, Harry's Dream 107, Ebony Parasol 101, Putzen 116, Corker 108.

Cinquième course, 6 furlongs. — Vote Boy 105, San Marino 105, Gala Star 100, Ridgemor 105, Miss Prudence 107, Indomitable 110.

Sixième course, 1 mille et 1-16. — Pompous Genie 112, Wiggle In 112, Countess Ann 108, Deserter 112, Rough Diamond 116, Battling Girl 104, Proprietary 106.

Septième course, 1 mille et 1-16. — Chilhee 107, Count Me 109, Ernie Manzer 109, Dormido 112, Adamite 107, Count Rae 109, Kapena 116, Fidelis 107.

Huitième course, 1 mille et 1-16. — Fool Em 101, Moralist 117, Currants 109, Stone Martin 112, Chambersburger 109, Idle Money 114, Sun Abbot 112, John To 109, Palm Island 109.

Aqueduct

Première course, 6 furlongs. — Blue King 110, Maxine F. 112, aBelle Elan 109, Silver Fleece 115, Slump 112, Sage Girl 109, Bonsoir 117, Highmost 110, Bomber 110, aYetive 107, Mamas Coice 112, Monument 107, Cloudy Weather 112, Mint Patch 104.

a—J. M. Zimmer.

Deuxième course, 2 milles, — Reigh Stone 144, Budget Boy 149, Dundrillin 149, Flying Feathers 149, Guidon 2d 139, Pimochio 139.

Troisième course, 7 furlongs, — Flagstick 107, Bailiwick 116, Rock Sally 109, By The Sword 112, Taranto 112, Linfox 109, Flyahead 112, Eboniste 112, Royal Hobo 120, Statuesque 113, High Mart 112.

Quatrième course, 5 furlongs, — Mischief Time 114, aDonna Leona 115, Gert B. 110, Sea Voyage 114, Jack Be Nimble 122, Post Date 114, Sir Ally 118, Sure Cloud 114, Devils Mate 119, Short Notice 118, Sunny Shore 111, Weepor 111, Glen Whily 106, aRemarkable 114.

a—Entrée: F. F. Gene.

Cinquième course, 1 1-16 mille, — Gold Quest 105, Unfailing 108, Steepletof 109, Sun Lamp 113.

Sixième course, 6 1-2 furlongs, — aMadero 117, aGallant Friar 117, Count D'Or 117, Lourdes 114, Lone Gallant 117, Three Bangs 117, Xavier 117.

a—Entrée: Belair Stud.

Détroit

Première course, 6 furlongs. — Ronardo 109, Lady Charmian 106, Stone Crop 106, Lunsford 111, Leewee 108, Imperial Lu 108, Blodo 105, Capitalist 113, Miss Twinkling 105, Dorothy Hicks 105, Game 113, Scrip Money 101.

Deuxième course, 6 furlongs. — Local Boy 110, Miss Dolly Kay 110, Sleepy Howard 115, Mad Shirley 109, Bob Lee 110, In Spades 105, Respha 109, Queen Regnant 109, Gurt Palmer 99.

Troisième course, 6 furlongs. — O' Nan 103, Hood Cover 106, Toncon 111, Vertner 111, Princess Devon 108, Free Forrester 106, Red Brook 106, Lady Milly 108, Beautiful 103.

Quatrième course, 6 furlongs. — Lina Mac 109, Maryan D 109, Concerto 107, Pebble M 107, Atlin 112, Heliostat 102, Spanish Maid 110, Oddesa Nancy 107, Feng Lu 109.

Cinquième course, 6 furlongs. —Flying Dere 108, Cruising 117, Monon Lad 113, Lena J. 108, Sablin 113, Wild Pigeon 113, Happy Helen 105, Busy Lutrecia 110.

Sixième course, 1 mille et 1-16. — Lary Keys 111, Goggles 113, Toike Oike 104, Mary Soulard 99, Nessus 106, Portden 108, Jane 112, Sweet Tokalon 103.

Septième course, 1 mille et 70 verges. — Eddie Wrack 112, Gold Standard 110, Transit Lady 102, Cumberland 105, Catsweep 114, Jane McCrea 107, Wispy 109, Blind Luck 110, Sir Ajax 112, Cablegram 105.

Huitième course, 1 mille et 70 verges. — Roselake 109, Ned's Affinity 109, Glint 112, Volta Maid 112, Dainty Rose 112, Honest Susan 110, Merry Go Round 107, Speed Queen 112, Catch Fly 109, Henrierva 104, Skipsea 114.

Thorncliffe

Première course, 7 furlongs. — aAuld Reekie 106, Sandalman 114, Claret Punch 106, aGolden Gain 102, Lost Spirit 105, Lafitoff 112, Caste 114, Sea Kale 117, Masonville 112, Cuvanna 109, Flying Craig 99, Barton Gal 117. Aussi éligible: Karame 117, Smiling Star 110, Free Stone 117, Flying Leaves 102, Budron 112, Logwood 110.

a—Entrées: R. W. R. Cowie et F. H. Schelke.

Deuxième course, 6 furlongs. —Jealous Swain 115, Pearl Tipped 111, aIsle Royal 111, aGreydon Boy 107, Foresee 117, Craigwood 107, Rapid Doon 107, Regalite 111, Marsail 111, Circling Home 106, Corton 114.

a—Entrée: H. R. Bain.

Troisième course, 6 furlongs. —Icanwin 103, Lingster 108, Festive Board 103, Fred Tracy 111, Pagan King 101, Ida Regan 112, Golden Gower 106, Tombo Tuck 111.

Quatrième course, 1 mille et 1-16. — Racketeer 115, Troubanova 110, Denclaire 110, Mrs. Foster 115, Winston D 115, Primbud 110, Jimmie Kirk 102, Fort Dearborn 112, Mr. Wildwood 105, Tea Jester 110, Mouthpiece 115.

Septième course, 6 1-2 furlongs. — Hedon 110, West, 12.60, 5.00, 3.20; Birds Eye 115, Vail, 5.60, 3.00; Gibbys Choice 111, Richards, 2.20. Quick Relief, Trek, Hook It ont aussi couru.

Huitième course, 1 1-16 mille. — Byrdine 108, Chall, 8.40, 6.80, 5.40; Tobaco Buyer 105, South, 7.60, 5.20; Stack Arms 108, Phillips, 6.40. Reclaway, Color Bearer, Discourse Court, Sir Boston, Noahs Pride ont aussi couru.

Détroit

Première course, 6 furlongs. — Hats Off 107, Napier, 12.00, 6.40, 3.60; Busy Prince 110, Ward, 8.40, 3.60; Abercrombie 115, Meloche, 2.20. Zulu Lad, Ladyco, Lady Trust, Dunsprite, Custer, Hooligan, Miss Mascara ont aussi couru.

Deuxième course, 6 furlongs. — Just Imperial 111, Grant, 7.80, 3.60, 2.80; Wee Princess 106, Ward, 3.60, 3.00; Come Home 111, Gresham, 3.80. Palatine Belle, Nalita J., Molly Greenock, Lovely Spy, Empress Yvonne, Molecule ont aussi couru.

Troisième course, 6 furlongs. — Candy Hero 116, Turner, 4.00, 2.60, 3.00; Check Signal 116, Rodriguez, 3.00, 2.60; Imperial Jones 116, Fernandez, 4.00. Fritz W., Comet o'Jack, Big Tim Foxster, Forever Prince ont aussi couru.

Quatrième course, 6 furlongs. — Thistle Red 102, Ward, 13.20, 5.00, 4.00; Chestnut Queen 104, Meloche, 31.0, 14.40; John M. Kover 108, Hutton, 21.40. Florid, Brilliant Rock, Erb, Oldmor ont aussi couru.

Cinquième course, 6 furlongs. — Debate 110, Hutton, 3.40, 2.60, 2.20; Sweep Boy 108, Napier, 3.20, 3.20; My Tommie 112, Rose, 2.60. Aerialist, Ada W., Onaboy Salford, Late Day ont aussi couru.

Sixième course, 6 furlongs. — Tobacco 109, Fernandez, 11.60, 5.20, 3.20; Hat Check 106, Hutton, 4.20, 2.80; Rebekah 109, Ward, 2.60. Ted Husing, Chrysmute, Earl Porter, Phantom Fox, Mystic Sign ont aussi couru.

Septieme course, 1 mille et 70 verges. — Miss Aline 109, Ward, 4.40, 3.40, 2.40; Brilliant Miss 109, Napier, 10.80, 6.60; Mr. Quick 109, McCarty, 4.80. Miss Johnston, Lady Officer, Dispeller, Jack Conner, Chuck, Dennie W. ont aussi couru.

Un bon saut en hauteur

J. Massarella, conduisant Silver Mint, alors qu'il franchit un obstacle de 6 pieds au concours hippique de Bath, en Angleterre.

Huitième course, 1 1-16 mille. — Catsweep 117, Rodriguez, 12.40, 7.20, 4.60; Queens Color 110, Napier, 11.00, 6.80; Sister Jean 106, Hutton, 4.00. Weapon, Miss Capers, Crack Boy, Almarine, Georgia Meaden, Peter J. Peel ont aussi couru.

Cinquième course, 1 mille et 1-16. — Epicurus 108, aSpring Moon 115, Green Iris 102, Good Han 115, Monsweep 108, aFore Isus 104, Tricky's Con 108.

a—Entrée: Etable Erindale.

Sixième course, 1 mille et 1-16. — Crataegus 110, Noble Spirit 112, Winged Flight 108, Worthing 103, Field Mouse 107, Silviris 110, Listaro 105.

Septième course, 1 mille et 1-8. — Masked Bud 96, Chat Eagle 113, Idle Flirt 112, Tommy Rose 106, Locsra 107, House Afire 107, Gay Sympathy 105, Fair Elise 104, Zangwill 110, Wardell Ormont 107, Fair Countess 110, Finalist 115. Aussi éligible: Grandview 113, Baggataway 107, Barbette 97, Perfect Knight 107, Blast 107.

Fairmount Park

Première course, 6 furlongs. — Mint Box 104, Yardstick 110, Cassada 107, Oh Ray 110, Owsitch 102, Immutable 107, Love Lost 112, Snorky 110, She's All 102, Broken Sound 110, Sweepogan 107, Draco 110, Mt Washington 110, Manners Queen 104, Kate Greenaway 107, Hell Diver 110, Lady Marsco 107.

Deuxième course, 5 1-2 furlongs. — Allegory 111, Pink Petunia 104, Roguish Boy 106, Pine Away 109, Scobina 108, Cardibre 107, Scotch Thistle 104, Popular Vote 111, Man of Iron 107, Twinkle Boots 108, Iron King 111, Triple Play 116, Rooled Notes 99, Little Play 104, Polly Shaw 108, The Egyptian 111, Miss Cohert 108, Blue Chatter 104.

Troisième course, 5 1-2 furlongs, — Gypsie Chief 110, Mable Miller 104, Agreeable 109, Susan Miller 107, Leeoran 110, Princeton 107, Kai Harri 107, Norma Clark 107, Sun Dora 107, Baldy 110, Upholder 112, Laird 112, Overshows 110, March King 110, Prince Pad 110, Whisk K. 115, Sky Haven 107, Pegotty Ann 102.

Quatrième course, 1 mille et 70 verges, — Freeze 114, Rosireigh 104, Genie Jr. 109, Amijo 112, Oddesa Beau 107, Oxford Lad 107, Jewelry 111, Well Dressed 104.

Cinquième course, 1 mille et 70 verges, — Playdema 109, High Flag 110, Brill 103, Johnie Nuchols 112, Long Count 105, Tunaway Target 107.

Sixième course, 5 1-2 furlongs, — Mica Rock 110, Poppinalong 107, Curleycue 107, The Pelican 107, Maiden Dream 107, Irene's Bob 110, Fast Move 104, Sacakawa 101.

Septième course, 1 1-8 mille, — Reverberate 102, Baboo 105, Playaway 110, Misinformation 96, Penmar 110, Van Hastings Winsome Lass 99, Sylacauga 110, High Man 107.

Huitième course, 1 mille, — Secured 112, Wise Rose 104, Harveys Choice 107, Red Vest 107, La Salle 107, Lucky Amelia 104, Slip Knot 109, Busy Sergeant 106, On Winsconsin 112, Gay Streamer 104, Kildee Mary 109, Impeach 112, Army Surgeon 107, Coido 107, Gay Dream 104.

Neuvième course, 5 1-2 furlongs, — Sheepman 102, The Mayor 107, Sir John S. 111, Dogentine 111, Incognito 107, Sunny Sethina 104, Between Bels 112, Fingal 116, Mitzi Kai 99, Glencot 107.

Hawthorne

Première course, 6 furlongs. — Miss Spider 112, Our Annie 107, Johns Mae 107, Humble Issue 107, Honored Miss 105, Whata Question 107, Santa Julia 112, Aurora Girl 107, Lamy 107, Plenty Charm 107, Alergy 107, Trip 105, Potlanch 113, Night Gail 110, Rex Eguinas 115, Dicks Pal 110, Sun Image 107, Coral King 110, Good Heritage 110.

Deuxième course, 6 furlongs, — Doug Brashear 118, Blox 111, Silver Sarah 106, Lantana 107, Gate 114, Hands Down 106, Bob Brax 118, Dixie Girl 103, Techy 115, Ethelmont 111, Avirab 111, Howdoino 110.

Troisième course, 6 furlongs, — Top Billing 117, Barbara S. 110, Oddesa Frank 117, Dominant Darby 112, Eternal Wave 113, Scarlet O. 114, Cautivo 117, Blaufuss 115.

Quatrième course, 1 1-16 mille, — Swap 111, Natalie Alice 102, Rare Ren 112, Marie Jean 104, Kairack 116, Martin Barton 110.

Cinquième course, 6 1-2 furlongs, — Hy Sonny 115, Pert Laddie 112, Keokee 111, Flipflap 103, Achieve 103, Cherry Chic 106, Plucky Jack 111, Lark Zeni 114, Naught 108, Mary Vito 109, Star Bud 114, All Devil 111.

Sixième course, 1 1-16 mille, — Sir Midas 118, Oddesa Girl 109, Desgai 112, aAlkit 109, bCome to Taw 109, Masker 109, aAl Au Feu 112, bWar Fellow 109, Timberline 109, Wingspread 112.

a—Entrées: A. D. C. Ernst.
b—P. Reilly.

Septième course, 1 1-16 mille, — Whichaway 111, Veeks 106, Safe and Sound 116, Step Ahead 110, Flintshot 109, Alsang 118.

Huitième course, 1 1-16 mille, — Saracen 110, Fire Advance 110, Miss Firefly 112, Watercure 113, Almac 110, Redress 113, Chipeta 104, Western Slope 105, Bragger 107, Easy Sailing 110, Second Guess 113, Bon Hamburg 107, Vanita 113, Marfeu 107.

Neuvième course, 6 furlongs, — Zorana 110, Tornadic 115, Red Flyer 115, Ottoman 114, Heartbreak 112, Blaze d'Or 109, Sir Gawaine 115, Miss Webb 112, Emigrante 112, Young Agnes 107, Barbara A. 112, Full Tilt 115, Hueu 115, Strategist II 115.

Une à Tobacco aux Fair Grounds

Détroit, 13. (P.A.) — Tobacco, appartenant à Mme H. A. Tortiente, s'est avancée avec une poussée pour gagner l'épreuve principale de cet après-midi aux Fair Grounds. La pouliche de quatre ans a triomphé par un nez contre Hat Check et Rebekah s'est classée troisième. Tobacco a parcouru les six furlongs en 1.12 3-5 pour donner $11.60 au mutuel.

A la cinquième course, épreuve secondaire au programme, Debate, le favori, a remporté une victoire facile contre Sweep Boy pendant que My Tommis obtenait le troisième argent.

Le jockey Ward a remporté deux victoires.

RUST VICTORIEUSE HIER A AQUEDUCT

Aqueduct, 13. (P.A.)—Le Queen's County Jockey Club a eu une misérable matinée aujourd'hui à Aqueduct. Il faisait froid et il pleuvait, de sorte que seuls les plus enragés ont fait le voyage pour assister au programme de sept courses qui était à l'affiche.

Le manque d'entrain fut temporairement brisé lorsqu'il a fallu consulter l'oeil photographique pour décider de l'épreuve principale, le "Kingdon", ouvert à la catégorie "C" du handicap classifié. Rust, à Louis Strube, l'a emporté par un nez sur Fair Stein et quatre longueurs plus loin on trouvait Best Bid, de l'Ecurie Jobella. Trois longueurs ensuite venait Two Bob, à Mme Emil Denemark. Le mille et un seizième fut parcouru en 1.44 4-5. Rust était coté à 8 pour 5. Fair Stein était léger favori à 7 pour 5.

LE HANDICAP D'AUTOMNE REUNIRA LES PLUS SOLIDES "SPRINTERS" QUI CHARGERONT DES POIDS ELEVES

Snark s'y trouve avec 140 livres et concèdera de cinq à quarante livres à ses adversaires. — Le "Champagne Stakes", réservé à la jeune division, a lieu en fin de semaine

New-York, 13. (P.A.) — La première étape de la saison d'automne se terminera demain à Aqueduct et ensuite le sport passera à Belmont Park où la "Westchester Racing Association" donnera une réunion de 15 jours. Pour la matinée inaugurale deux spéciaux sont à l'affiche, le Handicap d'Automne aux pesanteurs élevées et le Steeplechase Broadhallow. Samedi deux autres épreuves classiques seront à l'affiche le "Champagne Stakes", ouvert à la jeune division et le Handicap Jerome réservé à la division de trois ans.

Vingt-sept chevaux sont éligibles au handicap de jeudi. Il est ouvert à toutes les divisions mais seulement deux chevaux de deux ans y ont été inscrits. Ceux-là sont Dip et Opera Hat. Il est peu probable qu'ils répondent à l'appel du juge au départ.

Snark est de retour à New-York et après son engagement de samedi où il a fini deuxième à Calumet Dick dans le Spécial de Narragansett, il est fort probable qu'il sera le favori du handicap. Il est doué d'une grande vitesse, même lorsqu'il charge lourd. L'ouest aura une puissante représentation en Preeminent, Crossbow II, Deliberator et He Did.

Le "Champagne Stakes" qui sera disputé en fin de semaine suscite beaucoup d'intérêt vu qu'il est considéré comme un numéro préparatoire au "Futurity". Au nombre des partants probables on mentionne les noms de Sky Larking, Fighting Fox et The Chief. Comme il est disputé deux semaines avant le "Futurity" il est certain que les entraîneurs en profiteront pour donner un bon exercice à leurs éligibles au plus riche numéro de la saison d'automne.

Le Jerome constitue comme un numéro préparatoire au "Lawrence Realisation", qui doit avoir lieu le 25 courant. Vingt-trois chevaux y sont éligibles.

La réunion de Belmont Park marquera la rentrée de War Admiral, champion de la division de trois ans. On ne sait pas encore quand il doit démarrer mais on est d'avis qu'il sera prêt pour le Trophée d'Or du Jockey Club.

Ici et là sur le turf

Narragansett en est à sa dernière semaine mais la lutte entre Walter O'Hara et la Commission de l'état de Rhode Island se continuera. Les deux derniers spéciaux de la réunion sont le "Nyatt Stakes", réservé aux deux ans et le "Rochambeau", ouvert à la division de trois ans et plus. Les deux sont de $5,000 ajoutés.

* * *

La direction des Fair Grounds vient d'annoncer les dates des spéciaux de sa réunion de 105 jours aux Fair Grounds. Le meeting commencera le Jour d'Actions de Grâce pour se terminer le 26 mars 1938. On offrira vingt épreuves classiques. La prospérité doit battre son plein à la Nouvelle Orléans, car on n'a jamais préparé programme aussi dispendieux.

* * *

La valeur du Derby de la Louisiane a été portée à $12,000 une augmentation de $2,000. Il sera disputé le 26 mars prochain. On est donc assuré de la présence des meilleurs chevaux de la division de trois ans car à cette période les saisons de la Floride et de la Californie sont pratiquement terminées.

* * *

Les journaux de Baltimore rapportent que War Admiral fait sensation à Havre de Grâce où on le prépare pour ses engagements de la saison d'automne. Le rejeton de Man O'War vient de parcourir trois quarts de mille en 1.15 2-5 à l'exercice sans être le

Le Dr J. M. Roussel est élu président d'Anciens d'Ottawa

La promotion de 1925 s'est réunie dimanche dans la capitale

Congrès de trois jours

Ottawa, 13. (Spécial au **Canada**) — Le Dr Jean-Marie Roussel, de Montréal, médecin légiste adjoint de la province de Québec, a été élu hier à la présidence du conventum de la classe des finissants de 1925 de l'Université d'Ottawa. Il succède à M. Polydore Lanoue, avocat de Windsor, Ontario, président depuis 1922-23. Le prochain congrès aura lieu dans cinq ans.

Le président honoraire de la classe 1925 demeure le R. P. Félix Choquette, O.M.I., de Montréal, archiviste de la province oblate du Canada. Les autres officiers élus pour les prochaines cinq années sont le R. P. Alcide Fusey, O.M.I., professeur de français à l'Université, vice-président honoraire; M. l'abbé Allen Kemp de l'archevêché d'Ottawa, vice président d'Office; le R. P. Lorenzo Danis, O.M.I., professeur d'économie sociale à l'Université d'Ottawa, réélu secrétaire-trésorier; M. Léonce Girard, de Montréal, secrétaire du Comité Conjoint de la Chaussure à la Confédération des Travailleurs Catholiques; le docteur Rosaire Lanoue de Belle Rivière, Ontario; M. Armand Cousineau, avocat de Timmins, Ontario, et M. André d'Astous de Québec, secrétaire particulier de l'hon. William Tremblay, ministre du Travail, conseillers, et Jean Charles D'Aoust, d'Ottawa, publiciste.

Le conventum de trois jours, qui s'est ouvert samedi midi, à la suite d'une messe célébrée à la chapelle de l'Université par le Père Choquette pour les camarades disparus, s'est continué dimanche à la résidence d'été des Oblats, au Grand Lac du Poisson blanc, et il se terminera lundi soir par un banquet au nouveau Séminaire de l'Université, où le R. P. Jean-Charles Laframboise, O.M.I., supérieur, sera l'hôte de ses anciens camarades.

Le banquet de samedi, présidé par le R. P. Guay, O.M.I., directeur des oeuvres d'action catholique du diocèse d'Ottawa, réunissait aussi tous les pensionnaires du collège. Des allocutions furent prononcées par les RR. PP. Choquette et Laframboise. M. l'abbé Auugustin Caron, de la Rivière-aux-Canards, en Ontario, MM. D'Astous, Girard et le docteur Arthur Powers, du ministère ontarien de la santé.

Une Ecossaise offre l'un de de ses yeux à Percy

Londres, 13. — L'acteur et metteur en scène Esme Percy a été fort touché par la lettre que vient de lui écrire une vieille Ecossaise. Celle-ci, ayant lu que Percy venait de perdre un oeil après avoir été attaqué par un chien, écrit à l'acteur lui offrant un de ses yeux.

"J'ai 66 ans, dit-elle, vous avez encore bien des années utiles à vivre, et l'oeil pourrait être aisément greffé."

De son côté, Esme Percy déclare: "Même si cette opération était possible, je ne pourrais jamais accepter une telle offre. Mais cette lettre révèle un tel courage et une telle somme de sympathie, qu'elle m'a redonné la joie de vivre..."

Nouvelles compagnies à charte provinciale

Québec, 13. — La **Gazette Officielle** de Québec donne la liste des nouvelles compagnies suivantes: Continental Soya Company Limited, $20,000, Montréal; Electromatic Engineering Company Limited, $2,000, Québec; Emery Talbot, Limitée, $20,000, Montréal; les Ateliers Paul et Jean & Cie, Limitée, $20,000, Sainte-Croix; Maniwaki Mines Limitée, $1,000,000, Vauquelin; McNeice's, Limitée, $10,000, Montréal; Mineral Equities, Limited, $20,000, Montréal; Montreal Paving and Contracting Company, Limited, $90,000, Montréal; Chateauguay Canoe Club, $20,000, Chateauguay; Compagnie Belgo-Québécoise de Prospection Minière, Limitée, $100,000, Montréal; Doncaster Mines (Québec) Limitée, $20,000, Montréal; F. W. Huggins Limited, $10,000, Rouyn; G. D. Fortin, Limitée, $10,000, Saint-Félix de Valois; Goldstream Quebec Mining Company Limited, $92,000, Rouyn; Kewagama Gold Mines (Québec) Limited, $10,000, Montréal; Opemiska Copper Mines (Québec) Limited, $5,000,000, Montréal; Pascalis Gold Mines (Québec) Limited, $1,000,000, Montréal; Paul H. Bédard Limitée, $20,000, Québec; Pelletier Lake Gold Mines (Québec) Limited, $20,000, Montréal; Quemont Quebec Mines, Limited, $20,000, Montréal; Bernier Hardware Company, Limited, $20,000, Montréal; Sorel Clothing Company Limited, $20,000, Sorel; Stebens Investment Corporation, $20,000, Montréal; Superior Trading Incorporated, $20,000, Montréal; The Baie Comeau Community Association Inc., $50,000, Baie Comeau; The Canadian Pulpwood and Pit-Props Corporation Limited, $20,000, Montréal; V.A.D. Construction Company Limited, $9,000, Montréal; Ventures (Quebec) Claims Limited, $20,000, Montréal.

Statistiques fédérales

Stocks de blé en magasin

Le 3 septembre, le blé canadien en magasin s'établit à 49,763,953 boisseaux, contre 38,479,062 la semaine précédente et 128,720,166 il y a un an. Le blé canadien aux Etats-Unis s'établit à 2,547,- boisseaux contre 2,740,020 il y a une semaine et 19,019,085 l'an dernier. Le blé en transit sur rail atteint 8,301,735 boisseaux, contre 14,491,000 l'an dernier. En transit sur les lacs il est de 1,[illegible],315 boisseaux, contre 3,991,282 il y a un an.

Expéditions de blé outre-mer

La semaine terminée le 3 septembre, les expéditions de blé outre-mer s'établissent à 1,223,874 boisseaux, contre 1,421,804 la semaine précédente et 3,-715 il y a un an; les importations de blé canadien aux Etats-Unis pour consommation et mouture en régie pour réexportation se criffrent à 706,- boisseaux, contre 107,000 la semaine précédente et 1,351,000 l'an dernier. Du 1er août au 3 septembre les expéditions globales outre-mer sont de 7,402- boisseaux, contre 17,988,330 la même période de 1936-37; les exportations canadiennes aux Etats-Unis sont de 1,-000 et de 8,760,376 boisseaux respectivement.

La semaine du 3 septembre, les expéditions par port sont comme il suit (chiffres de 1936 entre parenthèses): Montréal 773,445 (1,397,087) boisseaux; ports des Etats-Unis 355,000 (240,661); Vancouver New-Westminster 62,429 ([illegible],604); Churchill, rien (571,781); Sorel, rien (205,582). Du 1er août au 3 septembre: Montréal 5,165,302 (6,451,-); ports des Etats-Unis 1,182,000 ([illegible]7,079); Churchill 603,982 (1,786,-); Vancouver-New-Westminster 269,- (3,377,745 (3,277,734); Sorel 200,- (2,844,810); Trois-Rivières 41,078 ([illegible],193); Fort-Williams et Port-Arthur, rien (212,465).

CURB DE NEW-YORK

Ventes	Titres	Haut	Bas	Clot.
800	Ainsworth	12		
550	Alum Co	130	120	120
650	Alum Ltd	97	88	90
600	Am Airlines	17½	17	17½
1500	Am Cyan B	30⅝	28½	29
800	Am F P war	1⅝	1½	1½
2100	Am Gas El	30¾	29	29¼
1500	Am Maracaibo	1¼	1⅛	1⅛
6600	Am Sup Pow	1½	1⅜	1⅜
3400	As G El A	2	1⅝	1⅞
100	Bath Iron W	6⅜		
1700	Bell Airc	12⅞	12	12
400	Bellanca Air	5¼	4⅞	4⅞
1300	Bliss E W	11½	10½	10½
1000	Blue Ridge	2⅛	2	2
500	Brazil	21⅛	20⅞	20⅞
100	Brillo Mfg	9⅝		
200	B A Tob	28		
1200	Brown priv	62	54½	57
1400	Bunker Hill	23	22	22¾
100	Burry Bisc	3¾	3¾	3¾
400	Can Ind Alc	5¼	5⅝	5⅝
1400	Can Marconi	1⅝	1½	1⅝
5100	Carib Syn	1⅝	1¼	1¼
1500	Cen St El	1	⅞	1
800	Centrif Pl	4½		
229000	Cities Serv	2⅝	2¼	2¼
700	Do priv	34¾	32	32
4400	Col O G	6	5¼	5⅝
2400	Com Edis	29	28¾	28½
1400	Cons orp	8¼	7⅞	7⅞
100	Cons Smelt	74		
200	Cooper Bess	15¼	13	13
1600	Cord Corp	3½	3	3
1700	Cosden Pet	3½	2⅞	3⅛
1400	Creole Pet	30⅝	28⅞	29¼
1100	Crocker Wh	10¼	8¾	8⅞
200	Crocker Brew	9-16		
5500	Crown C Pet	1⅝	1½	1⅝
1300	Det Gray Ir	1⅝		
200	Dist Co Ltd	26¼		
300	Dom St Coal	18	16⅞	16¾
1100	Eagle P Ld	17⅛	15½	16½
1200	Easy Wash	7⅛	6⅛	6½
100	Econ Groc	13⅞		
26100	Elect Bond	14⅞	12⅝	13⅛
400	Do priv	65¼	65	65¼
300	Elect Share	2⅝		
8200	Evans Wallo	⅜	⅜	⅜
600	Excel Corp	14½	14	14
500	Fairchild	3½	3¼	3¼
1800	Fisk Rub	10¼	8⅞	9¼
400	F Farmer	21¼	20¾	21¼
1000	Ford of C A	20⅛	19¾	19¾
50	Do B	20⅝		
300	Ford M Ltd	6½	6⅜	6⅜
500	Gen El Ltd	20⅛		
200	Goldfield C	⅜	3-16	3-16
110	Gt Atl & P	80¾	80¼	80¼
100	Hollinger	16⅞		
4100	Hudson Bay	26½	24½	25
800	Humble Oil	73	70⅞	71¼
1300	Imp Oil	19¾	18½	18½
100	Imp Oil Brit	36⅜		
100	Int Hy El war	½		
500	Do priv	23	20	20
1200	Int Pete	32½	29¾	30
100	Int Util A	14½		
1100	Do B	1⅛	1	1⅛
1600	Kingston Pr	3⅞	3⅝	3⅝
100	Lake Shore	46		
2000	Lion Oil	25	22½	23
5300	Lockheed Air	10⅛	8⅝	9¼
1900	Lone Star G	9¼	9	9
100	Majestic Rad	2⅜		
2100	Massey Har	8¼	6⅝	6⅝
2700	Mesabi Iron	⅝	9-16	9-16
2300	Molybdenum	9	7¾	8
100	Nat Sug Ref	22¼		
900	Nat Trans	8½	8	8½
400	N J Zinc	72¾	70	71½
800	Newmont M	94	91	91
5000	Niag Hud	10⅝	9½	9¾
4000	Do A war	⅛		
400	Do B war	1⅜		
75	Do 1 priv	81½	80½	80½
400	Niag Sh M B	9⅜	9	9
600	Nipissing	2⅛	2	2⅛
300	Nor St P A	17⅜	17½	17½
1200	Oldetyme D	2⅞	2⅜	2⅜
300	Pan Am Air	51	50½	50½
16700	Pantepec O	6⅜	5⅝	6
2200	Pennroad	3⅜	3¼	3¼
1900	Pioneer	3⅜	3½	3⅜
600	Pitney Bow	6⅞	6⅝	6⅞
800	Pitts Pl Gl	112	110	110
1200	Potrero Sug	1		
600	Premier	2		
7900	St Regis	6	5¼	5¼
1300	Select Ind	1⅞	1⅞	1⅞
1400	Seversky Air	2½	2¼	2¼
100	Shawinigan	24⅞		
100	Sherw Wms	112	109	109
10	Singer Mfg	303		
800	St Oil Ky	19	18¾	18¾
200	St Oil Ohio	31		
2000	St Sil Lead	⅜	5-16	5-16
400	Stutz M Am	½		
4400	Technicolor	27½	25⅝	26½
1500	Teck Hugh	4⅝		
2100	Trans Lux	3⅝		3½
200	Tri Cont war	1⅞		
200	Un Gas Can	14		
200	Unit C war	11-16		
11000	Unit Gas	7½	6⅝	6⅝
9100	Un Lt Po A	5¼	4¼	4⅝
200	Waco Airc	3⅝	3½	3½
100	Wms Oil M	5⅝		
1000	Woolworth	17		
100	Wright Har	6		
1800	Yukon Gold	2¼	2	2

PRIX DES DENREES

Cours fournis par ABBOTT, PROCTOR & PAINE, 201, Notre-Dame ouest

OPTIONS

	Haut	Bas	Ferm.	Fer. préc.
Cocoa :—				
Sept.	816	813	816	814
Déc.	825	823	823	823
Mar.	830	818	820	829
Café (Rio) :—				
Sept.	....	....	....	635B
Déc.	638	633	633	635
Mar.	635	635	629B	631
Café (San.) :—				
Sept.	1032	1026	1025B	1029
Déc.	1015	1008	1009	1012
Mar.	972	963	963	969
Cuivre :—				
Sept.	1270	1270	1270	1275B
Déc.	1276	1262	1268	1279-82
Mar.	1274	1265	1260B	1273
Coton :—				
Oct.	893	881	881-82T	903T
Déc.	890	877	877-78T	897-98T
Mar.	902	890	891T	912T
Lin :—				
Sept.	753	745	745	745N
Oct.	735	724	724	736
Déc.	735	724	725	736
Cuir :—				
Sept.	....	....	1515N	1558N
Déc.	1603	1543	1546	1588-91T
Mar.	1635	1585	1580	1625-27T
Plomb :—				
Sept.	....	....	615-22	625B
Déc.	....	....	615-22	625-30
Mar.	....	....	615N	626N
Caoutchouc :—				
Sept.	1885	1885	1870N	1916N
Déc.	1955	1870	1885N	1931-33T
Mar.	1969	1850	1900-04T	1944
Soies :—				
Sept.	178½	175½	175½	177-78
Oct.	177	175½	175½	176
Déc.	174	171½	171½	172½-3T
Sucre :—				
Sept.	244	243	243	247
Déc.	231	228	229	236
Mar.	233	232	232	233
Laine —				
Oct.	....	....	102-104	104.B
Déc.	....	....	103.5B	104.B
Zinc :—				
Sept.	....	....	722N	722N
Déc.	....	....	719N	719N
Mar.	....	....	714N	714N
Chicago Mercantile Exchange				
Beurre :—				
Nov.	34¼	33¾	33¾	33¾
Oeufs :—				
Oct.	23¼	22⅝	22¾	22¼

Produits Alimentaires

Cours fournis par HENDERSON, KING & CHARLAND Ltée, Membres du Can. Commodity Exch. 485, rue McGill

BEURRE

Au comptant:	Ouv.	Max.	Min.	Ferm.
Québec	26¼-½	...	...	26
Ventes:				
200 boites à				26¼
450 boites à				26

OEUFS

Au comptant:	Ouv.	Max.	Min.	Ferm.
"A" gros	...	...	...	30
"A" moyens	...	...	...	28
"A" poulettes	...	...	...	24
"B" gros	...	...	...	23
"C"	...	...	...	20

Meilleures recettes de la East Kootenay Power

Pour le mois de juillet et les quatre premiers mois de son exercice la East Kootenay Power Company Limited rapporte de meilleures recettes brutes et nettes. Voici un état comparatif des recettes:

	Juillet 1937	Juillet 1936	Aug.
Brutes	$46,718	$39,028	$7,690
Frais	12,881	11,626	1,255
Nettes	33,837	27,402	6,435
Quatre mois:	1937	1936	Aug.
Brutes	$182,525	$148,390	$33,945
Frais	54,179	46,974	7,205
Nettes	128,316	101,606	26,740

Le relèvement des affaires au Canada est très sensible

PRESQUE TOUS LES FACTEURS COMMERCIAUX ENREGISTRENT DES AVANCES

Les données des sept premiers mois de l'année courante indiquent un relèvement accentué sur la période correspondante de 1936. Presque tous les facteurs commerciaux importants enregistrent des avances appréciables. Quatre seulement des 54 facteurs importants considérés n'ont pas dépassé le total des mêmes mois de l'an dernier. Des gains atteignant le haut niveau de 43 p. c. ont été enregistrés. Le principal élément du redressement ininterrompu des conditions économiques se trouve dans l'expansion qui s'est maintenue dans les opérations productives en plus de l'avance accentuée du prix des denrées. Bien que la perte de la récolte dans certaines régions des Provinces des Prairies ait entravé de plus forts gains, les bonnes récoltes et le commerce grandissant expliquent l'expansion des autres régions.

Le réveil des opérations productives a gagné du terrain au lours de la période sous revue. En conséquence l'indice du volume physique des affaires sur la base de 1926 à 100, s'établit à 121.3 les sept premiers mois de 1936, contre 107.9 la période correspondante de 1936. Le gain de 12.4 p. c. représente un relèvement général dans la production minérale, l'industrie manufacturière, la construction, l'énergie électrique et la dutribution.

Le volume de la production minérale, basé sur neuf facteurs, l'emporte les premiers mois de 1937 de 15 p. c. sur la même période de l'année précédente. Les exportations de cuivre touchent un haut niveau en 1937 et le gain sur les mêmes mois de 1936 n'est pas moins de 7.5 p. c. Les exportations de nickel sous différentes formes montent de 27.0 p. c. Les expéditions de zinc à l'étranger au cours de la période l'emportent de 5.2 p. c. sur les mêmes mois de l'année précédente. La production de plomb le premier semestre enregistre un gain de 10.5 p. c. Les expéditions d'or des mines canadiennes à la Monnaie Royale et à l'étranger sont de 2,307,299 onces, contre 2,-057,184, avance de 12.2 p. c. Les expéditions d'argent avancent de 5.7 p. c. dans la même comparaison. La production de charbon s'est plus que maintenue au cours de la période sous revue et montre une avance de 2.3 p. c.

Les sept premiers mois de l'année courante, le commerce du Canada a dépassé le billion et enregistre une avance de près de 26 p. c. avec une valeur de $1,078,762,000, contre $857,140,100 la même période de l'an dernier. Les importations passent de $347,626,000 à $452,812,000 gain de 30.3 p. c. Les exportations ont été beaucoup plus actives et s'établissent à $625,950,000, avance de $116,436,000 sur les $509,514,-000 des sept premiers mois de 1936. Ce dernier gain de 23 p. c. est tout particulièrement encourageant lorsqu'on considère que la quaitité de blé exporté a baissé sensiblement de sorte que l'augmentation des autres denrées est accentuée pour annuler le déclin du grain.

Le trafic-marchandises sur fer au Canada enregistre un gain modéré les sept premiers mois de 1937. Ce gain s'établit à 8.3 p. c. et le total de la période de 1937 est de 1,443,000 wagons, contre 1,332,000 la même période de l'année précédente. Les recettes brutes d'exploitation du National Canadien sur les lignes canadiennes montrent une avance de 11.5 p. c. Elles passent de $81,743,000 les sept premiers mois de 1936 à $91,-139,000. Les recettes brutes d'exploitation du Canadien Pacifique sont de $78,849,000 contre $73,607,000, avance de 7.1 dans la même comparaison.

Le niveau de l'emploiement a été beaucoup plus élevé au cours de la partie écoulée de 1937 qu'au cours de l'année précédente. L'avance de l'emploiement dans les établissements manufacturiers, non modifiée de manière importante par les mesures de chômage, s'est continuée sans beaucoup d'interruptions depuis mai 1933, alors que le tournant du cycle d'emploiement a été atteint. L'indice de l'emploiement dans les manufactures s'établit à 10.2 p. c. plus haut en 1937 que l'année précédente. L'industrie minière montre un gain moyen de 13.7 p. c. sur les huit premiers mois de 1936, et l'accélération dans l'extraction des métaux est de fortes proportions.

L'industrie manufacturière manifeste une tendance à la hausse accentuée au cours des sept premiers mois. L'indice officiel, basé sur 30 facteurs s'établit après ajustements saisonniers à 121.4, contre 106.4 la période correspondante de 1936, soit un gain de proportion cosnidérable. Il y a également avance sensible sur 1936, car le pire de la crise a été atteint en février 1933. La moyenne de l'indice de l'industrie manufacturière est de 110.6 en 1936, contre 100.5 l'année précédente, gain de 10 p. c.

La production de papier à journal a atteint un nouveau maximum les sept premiers mois; elle s'établit à 2,097,312 tonnes, contre 1,763,890 la même période de 1936, avance de 18.9 p. c. Les exportations de madriers et planches, indiquant bien les conditions dans l'industrie du bois de charpente, avance de près de 18 p. c. dans cette comparaison. Cette industrie indique à l'heure actuelle une expansion considérable, tout particulièrement pour ce qui est du sulfite. Ce fait contribuera à augmenter les opérations du bois au cours de l'hiver prochain.

L'industrie primaire du fer et de l'acier a été beaucoup plus active en 1937 et aide à la reprise dans le groupe industriel produisant des articles durables. La production de lingots d'acier (836,145 tonnes) enregistre un gain de 29.1 p. c., tandis que celle de fonte en gueuse (503,-690 tonnes) montre une avance de plus ed 34 p. c.

Les données de l'industrie de la construction au Canada sont encourageantes les sept premiers mois de l'année. La valeur réelle des contrats adjugés les sept premiers mois l'emporte de beaucoup sur la même période de 1936. La valeur s'établit à $131,861,100 et dépasse de plus du tiers celle de l'an dernier. Toutes les provinces, sauf la Saskatchewan, révèlent de forts gains dans cette comparaison.

Il est évident de ce relevé succinct des principaux facteurs économiques que le pays avec sa richesse en ressources naturelles donne l'un des exemples les plus frappants de reprise solide et de pouvoir d'achat plus considérable. Et on a démontré que ce pays se maintient au cours de la présente année.

Tandis que notre balance favorable de commerce dépasse nos payements nets à l'étranger, c'est à la fin un fait accoompli que le Canada non seulement dépend moins du capital étrangers, mais a finalement commencé la tendance à long terme et s'apprête à devenir une nation créditrice.

BOURSE DE NEW-YORK

Cours fournis par ABBOTT, PROCTOR & PAINE, 201, rue Notre-Dame ouest - - - - Montréal

1937 Haut	1937 Bas	Stock et div Taux en $	Ventes en 100s	Haut	Bas	Clot	Ch'ge net
85	63¾	Acme Steel $4	2	72¼	70	70	—3
22¼	14⅛	Adams Expr's .65	43	15¼	14¾	15	inch
80¼	61½	Air Reduction 2	19	66	63	65¼	+ ¾
5⅜	1⅝	Alleg Corp	120	2	1⅝	1⅞	inch
258½	200	Allied Chem'l $6	13	206	200	202	—3
33¼	18⅞	Allied Mills 2	12	20½	19	19¼	—1
83¼	43⅛	Allis-Chalm 287½	47	58	53½	54½	—1½
114¼	71⅝	Amerada $2	20	78	71¾	72	—7
101½	78	Am Ag C Del 8.25	1	79	79	79	+1
41¾	20	Am Bank Note 1.15	5	21½	20¾	20¾	+ ½
80¾	47½	Am Brake Shoe 3.15	3	47	45	45	—5
121	90¾	Am Can 5	20	97	92½	92¼	—2¼
71	32	Am Car & F .25	2	34¼	33¼	34¼	+1
20¾	18	Am Com Alc *.50	250	18⅞	18½	18⅞	inch
33⅞	20¼	Am Crystals 3.25	14	22	20¾	20¾	—1½
13⅝	5	Am & Fgn Pow	181	5⅞	4¾	5	— ⅞
52⅝	29½	Am H Prod 12.50	4	39½	29½	39½	— ¼
17⅝	10⅞	Am Int Corp .40	15	11¼	10¾	10¾	— ⅝
4⅝	2⅛	Am Ice	8	2¼	2⅛	2¼	inch
58⅞	29	Am Loco	18	31	29	31	—2¼
125	91⅝	Do priv 3	3	93¼	91⅝	91⅝	— ⅝
29⅝	16⅝	Am M & F'dy 1.25	11	17⅛	16⅝	17	— ¼
68⅞	41	Am Metals .75	24	47½	44	44	—2
16½	7	Am Power & Lt	127	8⅛	7⅝	8	+ ⅛
87¼	49½	Do 6 priv 6	5	53	50⅛	50⅛	—1⅜
72½	40¼	Do 5 priv 5	12	44¼	41⅝	41⅝	—1⅝
29⅝	15⅝	Am Radiator .75	171	16⅞	15⅝	16	— ⅞
45⅛	31⅛	Am Rolling M 2.35	83	35	31⅞	32¼	— ¾
105⅛	77	Am Smelting 5	78	82	77	78½	—1½
73¼	32	Am Steel Fdry 2.50	33	40	32	35¼	—4½
56⅞	37	Am Sugar $2	1	37⅝	37⅝	37⅝	— ⅝
25⅞	20	Am Sumatra 2.75	3	20¾	20	20	—1
187	157	Am Tel & Tel $9	72	161	157	159	— ¾
99	73¾	Am Tobacco $5	8	76	74⅛	74⅛	— ⅞
99⅞	74⅝	Do B $5	16	78½	76⅝	76⅝	— ⅞
29½	14⅝	Am Water W .80	69	15⅛	14⅝	14⅝	— ⅜
14⅜	7⅛	Am Woolen	18	9⅛	7⅛	7⅛	— ¾
79	52	Do priv 4	15	56	52	52	—3
20	6⅝	Am Zinc Ltd	124	13	10⅞	11¼	+ ⅞
69½	47¼	Anaconda 2	360	51⅝	47⅛	48⅞	— ⅝
24⅜	17½	Anchor Cap $.60	12	18½	17½	17½	— ¾
12⅞	7	Armour Ill .55	146	9⅜	8⅞	9⅛	— ⅝
24⅜	12¾	Assoc Dry Gds	18	13⅝	12⅝	13	—1⅛
94⅝	56½	Atchison 2	54	63⅞	56½	58½	—3½
55½	33	Atl Coast Line 1	21	39	33	35	—3
37	23¼	Atl Refi Co 1.25	38	25¼	23¼	23⅞	— ⅝
18¼	13¼	Atlas Corp .80	20	13½	13¼	13⅜	inch
36⅞	12	Auburn Auto	15	13½	12½	12¾	+ ¼
9⅛	4⅛	Aviation Corp	70	4⅞	4⅛	4⅝	inch
11⅞	3⅛	Baldwin	122	3⅝	3⅛	3⅛	inch
40½	17½	Balt & Ohio	141	19½	17½	18½	— ⅝
35⅞	16⅞	Barnsdall $1	50	20	18	18½	—1
30¼	15½	Bendix Avia'n 1.25	34	17	15½	16	— ¾
105½	73	Bethlehem Steel 4	273	84⅝	77	80	—2¼
29⅞	16	Blaw Knox 1.20	23	18⅝	17	17	inch
49⅝	23	Boeing Air	100	26¼	22¼	23⅞	— ⅞
48⅞	37	Bohn Alum 3.50	8	40¼	38¾	40¼	+ ½
28	20⅞	Borden's Co $1.60	29	21⅞	20⅞	20⅞	— ¼
50⅝	38⅞	Borg Warner $1	67	44½	39¾	42	— ¼
59⅞	37	Briggs Mfg 4.50	15	40½	37	38	—1
51	15⅛	Bklyn Man Tr 3.50	18	16⅞	15⅞	15⅞	— ⅝
52⅝	25¼	Bklyn Union G 2.20	6	26	25¼	25¼	— ¾
24⅛	14⅞	Bruns Blake .50	7	15¼	15	15	— ½
14⅝	6⅞	Budd Mfg Co	114	7⅞	6⅞	7¼	inch
13	5⅝	Budd Wheel .40	35	6⅝	6⅛	6¼	— ¼
35⅝	22⅛	Burroughs Ad 1.40	21	25	23¾	23¼	—1¼
23⅞	13⅞	Byers A M	22	15⅛	13⅞	14	—1
48⅞	30	Calif Pack *237½	3	30¼	30	30	— ¼
20⅛	11⅞	Calu & Hecla 1	73	12⅞	11⅝	11⅞	— ⅛
38¾	16½	Canada Dry	94	20	16½	18⅞	—1⅛
17½	9⅝	Canadian Pacific	52	10¼	9⅝	9⅞	— ⅝
9¼	5⅛	Carriers & Gen .30	7	6	5⅞	6	inch
191⅝	134	Case J I 4	24	146	134	140	— ½
100	77¼	Caterpillar Tr *2.50	6	80	77½	78	—2
41¼	26⅝	Celanese Corp 3.25	64	32½	29¼	30⅞	— ⅝
86⅝	60	Cerro de Pasco 4	20	67⅛	62¼	63	—2¼
90½	54	Ches Corp $3	4	55	54	54	inch
68⅞	42	Ches & Ohio **3.50	60	45	42½	42½	—1
3¼	1¼	C M St P & P	23	1½	1¼	1¼	— ¼
7¼	2⅜	Do priv	69	2⅞	2⅜	2⅜	— ½
4	1¼	Chicago N W	41	2½	2⅜	2⅜	+ ¼
3⅝	1½	C R I & P	8	1⅝	1¼	1¼	— ¼
15⅞	7⅛	Childs Co	11	8	7⅛	7⅛	— ⅝
135¾	90½	Chrysler 12.50	379	100	90½	94⅞	—2⅜
170½	122	Coca Cola 4.25	45	136	122	127	—9
25¾	14½	Colgate Palm .75	48	16½	14¾	14⅝	— ¼
62⅝	39	Collins & Aik 5.50	13	43¾	39	41	—1¾
39½	19⅝	Colum Carbon 7	2	109	108¼	108¼	....
20⅞	10	Col Gas & El .40	187	11¼	10⅞	10⅞	— ½
39½	19¼	Col Pict Cx *1.50	30	20½	19¼	19¼	— ⅝
69¼	54	Com'm Credit 6.50	17	56	54	54½	— ⅞
21⅛	10⅝	Com Solvents .80		11⅝	10⅝	10⅞	— ⅝
4⅛	2	Com & South	475	2¼	2	2⅛	inch
45½	31	Congol Nairn 2.15	6	32	31½	31½	— ½
18⅞	8⅝	Cons Cigars	2	8¾	8⅝	8⅝	— ¼
49⅝	30¼	Con Ed's N Y 2.25	84	32⅞	30¼	30⅜	— ⅞
17⅛	12	Cons Oil 1.10	230	13	12	12¼	— ⅝
37⅝	20	Container Corp 1.90	33	23½	21⅝	21⅝	inch
37⅝	15⅞	Cont Bak A	28	17½	15¾	16	— ⅝
5¼	2	Cont Bak B	73	2⅛	2	2	— ⅛
69⅛	50	Cont Can 3.25	39	53	51¼	52	+1¼
25⅝	13	Cont Diamond 1.75	7	14½	13	14½	+1½
42⅝	30½	Cont Insur'ce *1.80	16	34½	30½	31	—2½
3⅞	1⅝	Cont Motors	27	2	1⅝	1⅞	inch
49	36⅝	Cont Oil 2	51	39¾	37¼	37⅞	— ⅝
71¼	54⅞	Corn Prod Ref 3.75	10	58½	57	57¼	+ ¼
10⅛	5⅝	Coty Inc	29	6⅝	5⅜	5⅝	— ⅝
56½	38½	Crane Co	21	41⅛	38½	39	—2
100⅞	56	Crown Cork 5	13	61	56	57	—3
25¾	15⅝	Crown Zeller .25	70	18⅝	15⅝	17¼	— ⅝
81⅝	51	Crucible Steel	8	59	56¼	57¼	— ½
14⅞	6½	Cuban Amn Sug	19	7½	6½	6⅝	— ⅝
43	35¼	Cudahy Pack $2.50	2	36	35¼	35¼	—1
8⅝	4⅛	Curtiss Wr	218	4⅝	4⅛	4⅝	inch
23⅝	14	Curtiss Wr A .50	41	15¼	14	14½	— ⅝
143½	104⅝	Deere & Co 1	22	112	110	103	—6½
58⅞	23	Del & Hudson	19	26½	23	24¼	—1⅝
24½	10¼	Del Lack & W	55	11⅞	10¼	10½	— ⅝
146½	100	Detroit Edison 6	4	105½	104½	104½	+4½
36½	22⅝	Diam'd Match *1	2	24	23⅝	24	— ⅛
29	16¼	Dist Seagrams	23	17⅝	16½	16½	— ½
51	36¼	Dome Mines 4	20	39	36¼	37	— ½
77¼	38½	Douglas Air	68	43	38½	39⅝	—1⅝
180⅛	142	Du Pont De N 6.25	27	146	142	144	— ⅝
198	151	Eastman Kod 7.75	11	178	174	174	—2
37½	27	Eaton Mfg Co 3.25	6	28¾	27	27	—2
45½	30½	Elect Auto Lt 3.40	48	34	31	31⅝	+ ¼
16	8⅛	Electric Boat .60	59	9¼	8⅛	8⅝	— ⅝
26⅝	14⅛	Elect Pow & Lt	176	17½	15¼	16	— ⅛
92¼	57	Do 7 priv	8	61⅝	57	59	—1
44½	31	Elect St Batt 2.75	2	31¼	31	31	—1½
17⅝	7¼	Eng Pub Serv	5	9	7⅝	7⅝	+ ¼
23⅝	9⅝	Erie R R	28	11¼	9⅝	10	— ⅝
35⅞	14⅝	Do 1er priv	19	16½	14⅝	14¾	— ⅝
71⅞	39	Fairbanks Mor 2.75	13	42⅝	39	39	—4
45⅝	31	Fidelity Ph *1.80	11	34⅝	31	32	—1
41⅝	27½	Firestone T & R 2	18	29¾	28⅝	28⅝	+ ⅝
52¼	37	First Nat Stor 3.50	3	37¼	37	37	— ½
54½	26	Foster Wheel	16	28⅝	26½	26½	+ ⅝
32¾	24¼	Freep't Sulphur 1.25	19	26	24½	24¼	—1⅝
86½	51½	Gen Amn Tran 2.75	7	55	51½	52⅝	—1¼
19½	9⅝	Gen Baking 1.05	27	10	9⅝	9¾	+ ⅝
14	5	Gen Bronze	17	5½	5	5¼	+ ¼
32½	16¼	Gen Cable	11	18⅞	16¼	16½	—1¼
65	37½	Do A	3	38¼	37½	37½	—2½
52¼	28	Gen Cigars 3.50	4	30	28⅝	28⅞	inch
64⅞	44⅝	Gen Electric 1.95	262	48	44⅝	46	— ⅞
44¼	34½	Gen Food 2.40	15	35½	35	35½	inch
70½	48	Gen Motors 3.75	512	51⅝	48	49½	— ½
65⅛	27½	Gen Ry Sig 1	12	30⅞	29	29	— ⅞
70¾	42	Gen Refract 4.75	10	43⅝	42	42	inch
20⅞	12	Gillette 1.50	21	12⅞	12	12⅛	— ⅝
51½	24	Glidden 2.60	14	37	24	24	—2
50½	28	Goodrich 2	50	30½	28	29¼	inch
47⅞	27⅞	Goodyear 1.50	208	33½	30	31	— ⅝
13½	6	Gotham S Hos	14	7½	6⅛	6¼	— ⅝
4⅝	2¼	Graham Paige	159	2⅝	2¼	2¼	— ¼
15	6½	Granby C Std	..	8⅞	7⅞	7½	inch
47⅝	31½	Grant—W T 2.40	4	32½	32	32½	+1⅝
28½	16⅛	Grt Nor Ore Ct 1	36	18¼	16½	16⅞	— ⅞
56⅝	37	Grt Nor Ry priv	75	42⅝	37	38½	—2¼
42¼	31¼	Grt West Sig 3.70	5	32¼	31½	31½	— ½
16⅞	11⅛	Greyhound N $.60	66	12½	11¼	11⅝	— ⅝
58½	32	Harb Walker 2.50	7	32	32	32	inch
185	130	Hercules Pwd	5	132	130	130	
67¾	56	Hershey Choc 3.60	1	56	56	56	inch
51⅝	39½	Hiram Walker $2	23	43	39½	40¼	—1⅝
43½	23	Holly Sugar 3.50	7	26	23	24	—1½
27¼	17¼	Houdaille H'B 187½	19	19⅛	17¼	17⅜	— ½
17⅝	10	Houston Oil	97	11	10	10⅜	— ¼
90½	62⅝	Howe Sound 5.85	15	72¼	65¼	68	—2½
23¼	10⅝	Hudson Motors	48	12¾	10⅝	11⅛	— ⅞
38	15⅝	Ill Cent Ry	59	17½	15¼	15¾	—1⅞
22¼	9	Ind Ref $11	5	10½	9⅛	9⅛	— ⅞
47½	28⅞	Ind Rayon 2.34	27	31	29	30¼	inch
144	117½	Ingersol Rand 7.50	4	120	117½	120	+2
121¾	94	Inland Steel 6.25	14	98	95½	98	+ ⅝
22⅞	17⅝	Inspiration	74	22½	19½	21½	+ ¼
13⅝	5⅛	Interboro	14	5⅞	5⅛	5⅛	— ⅝
28½	15½	Interlake Iron .40	117	17¾	15½	16⅞	— ⅝
189	137	Int Business M *6	1	139	139	139	+2
120	90	Int Harvester $2.50	62	97¾	91	93½	+ ½
16⅞	8½	Int Hydro El A	57	9⅛	8½	8⅞	+ ⅛
18⅞	9⅝	Int Mining .90	41	10	9½	9½	inch
73⅞	54⅝	Int Nickel Ltd 1.90	240	58¼	54⅝	56½	— ½
121⅝	75	Int Pap & P priv	118	85½	75	76½	—6½
24⅝	13¼	Do A	25	15	13⅝	13⅝	+ ¼
18	8⅝	Do B	11	10	8⅝	8⅞	— ⅝
9¼	4½	Do C	88	5½	4⅝	4⅞	— ¼
28⅝	23¼	Int Salt 1.62½	2	23½	23¼	23¼	—1⅝
49½	41¼	Int Shoe 2¼	1	42⅞	42¾	42⅞	inch
15⅞	7⅝	Inter Tel & Tel	171	9	8¼	8½	inch
155	98½	Johns-Manville 4¾	17	104	98½	101	—5
....	....	Kayser Julius 2	2	18½	18½	18½	....
19½	8¼	Kelsey Hayes B 1½	14	9¼	8¼	8½	— ¼
69⅝	51	Kennecott 2.85	160	57¼	52⅝	54⅝	—1¼
29⅝	20	Kresge S S 1.15	13	21	20¼	20⅜	— ¼
24¼	18	Kroger G & B 1.90	20	19⅝	18½	18⅝	— ¼
24	17½	Lambert Co $2	11	18⅝	17⅝	17⅝	— ⅝
27⅞	17	Lee Rub & Tire 1	11	18⅝	17⅝	18⅝	+ ½
61⅝	9¼	Lehigh Valley	24	10	9¼	9¼	— ¼
43½	32½	Lehman Corp $2¼	30	36¼	32½	33½	—2¼
79	56	L-O-F Glass 4⅛	24	58⅝	57	57⅝	+ ¼
29	25⅝	Life Savers 2.60	2	26⅛	26	26	— ¼
114	94⅛	Ligg & Myers B $	2	95	95	95	inch
		Lily-Tulip Cup 1⅝	1	20	20	20	—2⅛
26⅞	21⅛	Liquid Car .40	10	23¼	21½	21½	— ⅞
87¼	64½	Loews Inc $½	109	75⅞	72	73⅞	— ⅝
28⅝	20	Lorillard Co 1¼	16	20⅝	20	20	inch
99	70	Louis & Nash 6½	4	74	70	70	—5
28⅞	18⅝	Louis G & E A 1¾	3	19	18⅝	19	inch
62¼	33	Mack Trucks 1½	7	36¼	33	33	—2½
58⅞	37	Macy Co 2¾	20	40	37⅞	39	— ½
62	39¼	Magma Copper 3	2	40	39	40	+ ¼
41⅜	29⅝	Mathieson Alk $1½	8	30¼	29⅝	29⅝	— ⅝
66¼	51¼	May Dept Str 4¼	3	54¾	52½	52½	—2½
42½	32⅝	McIntyre Porc $2	17	34½	33¼	33¼	— ¼
12½	31	McKeespt T P .50	2	31	31	31	— ½
34¾	17½	Mead Corp $1	19	22	17½	17½	—3¼
28⅝	14	Miami Copper	31	16	14¼	14⅝	— ⅛
35⅞	23½	Mid-Cont-Pete 1¾	37	26	23½	24⅝	—1⅝
31	21	Mission Corp 1.45	15	21⅞	21	21⅛	— ⅛
9⅝	4	M K Tex R R	26	4⅞	4¼	4¼	— ⅛
31⅝	15	Do priv A	30	17	15	15⅝	— ⅝
6⅛	2⅛	Mo Pacific	13	2½	2⅛	2⅛	— ⅛
12⅛	4	Mo Pacific priv	45	4⅝	4	4⅛	— ½
107½	85	Mosanto Che 2	7	95	93	93	— ½
69	48	Montg Ward 1.90	222	53	48⅝	50½	—1⅝
38½	27	Motor Prod 3¾	15	28⅞	27⅛	27½	— ¼
26	17	Motor Wheel $1.60	19	18¾	17⅛	18⅛	+ ⅛
20⅞	8½	Murray Corp .50	45	9⅜	8½	8⅞	— ⅛
24⅝	11⅜	Nash Kelv .75	83	16⅜	15	15⅛	— ⅛
33⅝	22⅝	Nat Biscuit 1.60	42	24⅝	23¼	23⅝	— ⅛
38⅞	24⅛	Nat Cash Reg 1⅝	38	26⅜	24⅛	24⅜	—1⅝
26⅝	17¼	Nat Dairy Prod 1.20	42	18¾	17¼	17⅛	— ⅛
35	26⅝	Nat Distillers 2¾	36	27⅝	26⅝	26⅝	— ⅛
44	29¾	Nat Lead new ⅞	57	32½	30	30⅛	—1⅛
14⅞	8⅛	Nat Pr & Lt $.60	43	9⅛	8⅛	8⅝	— ⅛
41	24	Nat Supply	35	28⅞	24	24	—2
55⅛	25⅝	N Y Central	384	29⅝	25⅝	27¼	+1¼
9¾	3	N Y N H & H	18	3⅝	3	3⅛	inch
272	212	Norf & West 11¼					
34⅞	21	Nor American 1.40	88	23⅝	21¼	21⅝	— ⅛
17⅞	7⅞	Nor Am Avia	115	8⅝	7⅞	8	inch
36⅝	18⅝	Nor Pacific	116	21¼	18⅝	19½	— ⅛
22⅞	15	Ohio Oil .85	91	16¼	15	15⅝	+ ⅛
45⅝	21¼	Otis Elev 1.10	24	32¼	29¼	29¾	—2½
24⅞	13⅝	Otis Steel	71	16¼	13⅝	14½	—1¼
103⅜	82½	Owens Ill G $1⅝	23	88½	82½	85	—3
38	....	Pac Gas & El 2	20	28⅞	27½	27⅞	— ½
53⅝	38	Pac Lighting 3.15	6	39¾	38⅞	39	+1
12⅝	7	Packard Mot .15	142	7⅝	7	7	inch
28⅝	16⅝	Paramount	463	19⅝	17	17⅞	— ⅝
23⅞	13	Patino Mines .60	22	14	13	13	— ½
7⅝	3⅝	Peerless Corp .30	30	6¼	5½	5½	— ½
64	38¼	Penick & Ford 2¾					
50½	20¼	Penn R R 1½	72	33¼	30½	31½	— ⅞
103⅝	81¼	Penny J C 7¾	21	88¾	81½	83½	—3½
65½	39¼	Peoples Gas	22	41½	39¼	40	inch
....	....	Pere Mar	1	21	21	21	....
21⅝	13⅝	Petrol Corp 1.30	13	14¾	13⅝	14	inch
59⅞	39¾	Phelps Dodge 1⅜	51	43½	39¾	40	—1⅝
95½	70	Ph Morris Ltd 4½	29	86¼	82	83½	—1½
64	49½	Phillips Pete 2	78	52⅞	49⅝	50⅝	inch
		Poor & Co B	6	14	13½	13½	— ¼
31⅞	10¾	Pressed St Car	45	15	11⅝	12½	....
65½	51	Proctor & Gam 2¾	11	56	51	54	— ⅝
52⅝	36¼	Pub Ser N J 2¾	20	38½	36¼	37	— ¾
72¼	....	Pullman Inc A $1½	69	43⅞	40	41	—2
21⅝	15⅝	Pure Oil	193	16½	15⅝	15⅞	— ¼
12⅝	7⅝	Radio Corp	685	9⅞	8⅝	9⅝	inch
80	62	Radio 1 priv $3½	17	67½	62	65	inch
10⅛	5⅜	Radio K Or	147	6⅞	5⅜	6¼	inch
47	28¼	Reading Co $2	12	31¼	28¼	28½	—3
29⅛	....	Remington R *1.05	100	20½	17	18⅛	—1½
9½	3⅝	Reo Motors	85	4⅛	3⅝	3⅝	— ¼
47¼	27	Republic Steel	357	31⅜	27⅛	29	—1
30⅝	20½	Reynolds Met $1	9	22⅛	20½	20⅝	— ⅛
58	48⅜	Reynolds Tob B $3	25	50	48⅛	48⅛	— ½
46	29⅝	Safeway Strs 3½	24	31¼	29⅝	29⅝	— ¼
4⅝	1⅝	St Louis & S F	4	2	1⅝	2	+ ¼
27½	14⅛	Savage Arms 1⅝	7	20½	18⅛	19	—1
51⅝	36¼	Schenley Dist 7⅜	11	39	36⅝	37	—1
3⅛	1⅝	Schulte	10	1⅜	1¼	1⅛	— ⅛
54¼	28⅝	Seab Oil Del $1	10	31	28⅝	29	—1
98⅝	78¼	Sears Roebuck 7	129	82½	78⅛	80	— ¼
34	20⅝	Servel & Co 2	51	23⅛	20⅝	21½	—1
34⅝	21⅝	Shell Un Oil .75	41	23	21⅝	22	—1
58	33½	Simmons Co 3½	45	37½	33½	35	— ½
60⅝	42	Skelly Oil 1	18	42½	39⅝	40	—1⅝
197	85¼	Sloss Shef'd	2 80	102	110	110	—6
22¼	16¼	Socony Va .75	241	19¼	18	18⅝	....
32½	21½	Sou Cal Edison 1⅝	17	22¼	21½	21½	— ⅝
65⅝	29¼	Sou Pacific	139	34½	29¼	31⅝	—1½
43⅝	18⅛	Sou Railway	99	21	18⅛	19⅝	— ½
60½	29	Sou Railway priv	26	32½	29	29	—2⅝
42½	31½	So Port Rico 3½	11	33	31½	33	+ ½
22⅝	13⅞	Sperry Corp .60	24	15⅝	13⅞	14¼	— ⅝
35	24⅛	Spicer Mfg 3	7	28	24⅛	24½	—3½
28⅝	17	Spiegel Inc .75	80	19	17	17⅝	— ¼
16¾	10¼	Stand Brands 1.05	87	11⅛	10¼	10½	— ⅛
14⅝	5¼	Stand G & El	46	6⅝	6	6¼	inch
50	37⅝	Stand Oil Cal 1½	40	38⅞	37⅝	38	— ½
50	37	Stand Oil Ind 2.55	47	38⅞	37⅝	38	+ ½
76	57¼	Stand Oil N J 2½	107	61⅞	57¼	59⅝	+1
75	62¼	Sterling Prod 4.10	2	62¼	62¼	62¼	— ¼
22	13⅝	Stewart Warn 1¼	20	14⅞	13⅝	14¼	— ¼
33⅝	16¼	Stone & Webster .25	55	18½	16½	18⅞	—1⅛
20	9¼	Studebaker	117	10⅝	9⅛	9⅝	— ¼
47¼	25	Superior Steel	3	26	25	25	—2
28⅝	20⅝	Swift & Co 1½	65	21½	20⅝	20¾	— ½
15⅝	9½	Tennessee Corp .40	39	11	9½	9¾	— ⅞
65¼	49½	Texas Corp 2	181	53	49½	50	—1½
44	32⅝	Texas Gulf 2¾	17	35	33⅛	33⅝	— ⅜
16⅝	9⅝	Tex Pac C & O .30	65	10⅞	9⅝	9⅞	— ⅛
15⅝	9¼	Tex Pac Lt Ctf .10	53	9⅞	9⅛	9⅛	inch
21⅝	15⅝	Tdewat Assoc .85	32	18	16⅞	17	— ⅛
28⅞	17⅝	Timken Det 2		20⅝	18¼	19½	— ⅜
79	54½	Timken Roller 4	15	57⅞	53½	56	inch
17	13⅝	Trans America	98	13⅝	13⅝	13⅝	— ¼
11⅝	6⅛	Tri-Continental .75	28	6⅝	6⅛	6¼	— ⅛
109⅛	99	Do priv $6	3	100½	99	99	—3
100⅛	73	Under-Elliott 4	1	80	80	80	—2¼
91⅛	60	Union Bag & P 2	11	65½	60	60	—6
111	85¼	Union Carbide 2.20	62	89⅝	85¼	88⅝	+ ⅝
28¼	20⅝	Union Oil Cal 1.10	40	22	20⅝	21¼	— ¼
148⅝	102	Union Pacific 6	10	110	102	106¼	+ ¼
35¼	20⅞	Unit Aircraft 1	138	23½	20⅞	22⅝	+ ⅝
24⅝	10¼	Unit Air Lt cts .20	57	11½	10¼	11⅛	+ ¼
31⅛	15	Unit A Bosch	1	15	15	15	—6
91	69⅝	Unit Carbon 5	5	79	78	78	—2
8½	4	Unit Corp .20	371	4⅛	4	4⅛	inch
46⅞	22¼	Unit Corp priv $3	18	25	24⅝	25	+ ¼
9½	5⅝	Unit El Coal	40	7	6½	6⅝	— ½
88¾	64	Unit Fruit 4¼	17	67½	65	65	—1½
17	11	Unit Gas Imp $1	47	11⅝	11¼	11⅝	+ ¼
137	82	U S Gypsum 3¼	9	86	82	82	inch
15¼	6¼	U S Leather	17	9¼	8	8	— ½
43⅝	26½	U S Ind Alcoh	17	28⅝	27	27½	+ ⅝
72¼	39	U S Pipe & F $2	18	42	39	40	inch
19⅝	7½	U S Realty	55	8¼	7½	7⅝	inch
72⅝	40¼	U S Rubber	149	44½	40⅛	42	— ⅞
118	78	U S Rubber priv	64	81½	78	78½	—2½
105	76½	U S Smelters $	8	78	76⅝	78	+1½
126½	75	U S Steel	756	98	89⅝	93¼	—3
150	121	U S Steel priv 25¼	9	124½	121	121	—2½
4⅞	1⅛	Util Pr & Lt A	50	1⅜	1⅝	1⅝	+ ⅛
39⅝	23¼	Vanadium Steel	43	26⅞	23½	24⅞	— ⅝
10⅛	3	Wabash	4	3¼	3⅛	3⅛	inch
18⅝	5¼	Wabash priv A	11	5½	5¼	5⅝	inch
18⅝	10	Walworth Co	67	11⅝	10	10½	— ½
10⅝	3⅝	Ward Bak B	26	4¼	3⅝	3⅝	— ¼
18	11	Warner Pic's	184	12¼	11	11⅝	— ⅛
38¼	23¼	Waukesha Mot 1¼	4	24¼	23¾	24	+ ⅝
11⅝	6	West'n Maryl'd	29	6¼	6	6	— ½
83½	37¼	West'n Union 2½	102	42	37¼	39⅛	—3⅞
57⅝	30½	Westing A B 2	19	34	31	32	inch
167⅝	102½	Westingh El 6	43	133½	122¼	128⅝	—1¼
20⅝	17¼	Weston El Inst 1.35	5	19½	17⅝	17⅛	— ⅛
33⅝	17¼	White Motor	44	19½	17½	18	+ ¼
12¼	7⅜	Wilson & Co $.50	37	8¼	7⅝	7¾	— ¼
91⅝	71	Wilson & Co priv $6	2	72⅝	72	72	—2
65⅝	42½	Woolworth $2.40	37	44⅝	42⅝	43¼	— ⅝
47	27	Worth Pump	34	31½	27¼	29	—1⅝
76	65⅝	Wrigley Jr 3¾	2	65	61⅝	64⅜	—3¼
37¼	15	Yellow Truck	228	17⅝	15⅝	16¼	+ ⅛
101½	66	Youngst S & T 2½	71	72	66	68¼	—2
43⅝	30	Zenith Radio 1½	50	37	33	35	inch

*—Plus dividende supplémentaire sous forme d'actions.
†—Ex-dividende.
‡—Plus $1, payable sur les débentures-obligations 3½% 15 ans.
§—Sur une base régulière annuelle.
¶—Payé depuis la division des actions.
**—Y compris $2 supplémentaire, payable sur les nouvelles actions de priorité, séries A.
††—Ex-droits.
‡‡—Dividende payable sur les billets 5%, 5 ans.
Les dividendes, à moins qu'il ne soit autrement spécifié, représentent le total payé ou payable dans 12 mois, jusqu'à et y compris la date du paiement, annoncée lors de la plus récente déclaration de dividende.

Dividendes déclarés

British American Oil Company, 25 cents par action, payable le 1er octobre aux actionnaires inscrits le 30 septembre.

United Securities Ltd, 50 cents par action pour le trimestre finissant le 30 septembre, payable le 15 octobre aux actionnaires inscrits le 23 septembre; ex-dividende le 22 septembre.

International Nickel Company of Canada Ltd, $1.75 par action privilégiée, payable le 1er novembre aux actionnaires inscrits le 2 octobre.

Page-Hersey Tubes Limited, $1 par action, payable le 1er octobre aux actionnaires inscrits le 15 septembre; ex-dividende le 14 septembre.

Moyennes des actions à New-York

Compilées par la Presse Associée

	30 IN.	15 RR.	15 UT.	60 ST
Ferm. d'hier	82.5	x29.2	x37.5	x57.7
Ferm. ant.	83.5	30.5	37.8	58.6
Il y a un mois	99.7	39.5	43.1	70.2
Il y a un an	89.6	40.5	52.0	67.9
Haut — 1937	101.6	49.5	54.6	[illegible]
Bas — 1937	82.3	29.2	37.5	57.7
Haut — 1936	99.[illegible]	4[illegible]	53.[illegible]	[illegible]
Bas — 1936	72.1	30.2	43.4	55.1
Bas — 1932	17.5	8.7	23.9	16.9
Haut — 1929	146.9	153.9	184.3	157.7
Bas — 1927	61.8	95.3	61.8	61.3

x—Bas cours de 1937.

Moyennes des obligations à New-York

Compilées par la Presse Associée

	20 RR	10 IN	10 UT	10 For
Ferm. d'hier	x85.8	x101.7	96.3	69.6
Ferm. ant.	86.5	101.8	96.6	69.6
Il y a un mois	91.1	102.1	98.4	72.3
Il y a un an	95.9	102.4	102.5	70.4
Haut — 1937	99.8	104.4	102.8	[illegible]
Bas — 1937	85.8	101.7	95.8	69.6
Haut — 1936	98.2	104.4	103.[illegible]	72.[illegible]
Bas — 1936	86.9	101.8	99.3	67.[illegible]
Bas — 1932	45.9	40.0	64.6	42.[illegible]

x—Bas cours de 1937.

Production de chaussures en cuir en juillet

En juillet la production de chaussures en cuir s'établit à 2,055,533 paires, diminution de 170,529 ou 8 p.c. sur le mois précédent, mais augmentation sur juillet 1936 de 388,955 paires ou 23 p.c. D'ordinaire juillet enregistre un rendement plus faible que celui de juin. Le rendement total de 220 manufactures faisant rapport pour les sept premiers mois de 1937 est de 14,538,744 paires, contre 12,708,662 la période correspondante de 1936.

Estimation des récoltes de grande culture au Canada

Ottawa. — Le Bureau fédéral de la Statistique a publié aujourd'hui un bulletin donnant pour 1937: 1) la première estimation des rendements des principales graminées et du foin et du trèfle, et 2) l'état des récoltes tardives. Ces évaluations sont fondées sur les données contenues dans les questionnaires fournis à un grand nombre de correspondants agricoles comprenant des cultivateurs, des gérants de banque, des maîtres de poste, des agents d'élévateur et des chefs de gare dans les Provinces des Prairies. On a également envoyé le questionnaire à une liste spéciale d'agriculteurs choisis en outre de ceux qui coopèrent déjà à titre de correspondants agricoles réguliers. Les emblavures sont déterminées d'après le relevé annuel de juin, à l'exception du Québec, et du foin et du trèfle dans les Provinces des Prairies, où les emblavures sont des estimations des correspondants agricoles.

D'après la première estimation officielle, la production totale de blé canadien en 1937 s'établit à 188,191,000 boisseaux, comprenant 168,999,000 boisseaux de blé de printemps et 19,192,000 boisseaux de blé d'automne. Pour ce qui est du blé de printemps, la récolte dans les Provinces des Prairies figure pour 161,000,000 de boisseaux ainsi répartis: Manitoba, 32,000,000 de boisseaux; Saskatchewan, 35,000,000; Alberta, 76,000,000. Les dommages causés par la sécheresse en 1937, surtout en Saskatchewan, sont sans précédent dans l'histoire des Provinces des Prairies, et le rendement moyen à l'acre touche un nouveau minimum. Bien que la région de sécheresse en 1937 s'annoncent très élevés, bien que légèrement inférieur au maximum de 1926. La récolte totale de blé canadien cette année est la plus faible depuis 1914, alors qu'une récolte de 161,000,000 de boisseaux a été moissonnée sur une superficie n'atteignant que les quatre-dixièmes de celles de 1937.

La récolte de 1937 de tous les grains secondaires, sauf la graine de lin, pour tout le Canada accuse une augmentation sur 1936 par suite du meilleur rendement dans l'Ontario, le Manitoba et l'Alberta. Par suite de l'état sec du sol dans la Saskatchewan, les semis de graine de lin au Canada en 1937 sont tombés de presque la moitié, et le rendement à l'acre a également baissé. Ceci explique la très faible production de graine de lin cette année. La récolte d'avoine en 1937 est estimée à 282,665,000 boisseaux, soit un peu plus de 10,000,000 de boisseaux de plus qu'en 1936. La production d'orge est portée à 87,781,000 boisseaux, presque 16,000,000 de boisseaux de plus que l'an dernier. L'avoine et l'orge sont de meilleure qualité qu'en 1936. Le seigle d'automne est estimé à 4,588,000 boisseaux, le seigle de printemps à 1,450,000 boisseaux et la graine de lin à 741,000 boisseaux seulement.

La principale récolte de foin et de trèfle est estimée à 12,047,000 tonnes, diminution de 750,000 tonnes sur 1936. La production de l'Ontario l'emporte par plus de 1,000,000 de tonnes cette année, mais celle du Québec baisse de 1,200,000 tonnes. La production dans les Provinces des Prairies a été généralement plus faible.

Les chiffres sur la situation au 31 août indiquent que les cultures tard semées, pour tout le Canada, sont bien au-dessus de l'an dernier à l'exception des betteraves à sucre qui s'étaient assez bien maintenues l'an dernier. Les cultures tardives, par province, sont plus pauvres dans les Provinces Maritimes et la Saskatchewan qu'en 1936, tandis qu'en Ontario et au Manitoba elles se sont beaucoup améliorées. En Alberta, les grains mélangés, les pommes de terre, les navets, la luzerne et le maïs fourrager donnent de meilleurs rendements, mais les pois, les haricots et les betteraves à sucre, surtout sur les terres irriguées, donnent un peu moins que l'an dernier. En Colombie britannique, l'état des récoltes est à peu près le même que l'an dernier, tandis que dans le Québec les pommes de terre, les navets, le maïs fourrager et les pâturages montrent un léger relèvement. Les pois, les haricots, le sarrasin, les grains mélangés et la luzerne accusent des diminutions. Comparativement au mois dernier, les Provinces Maritimes, le Québec et la Saskatchewan ont généralement enregistré des déclins, mais l'Ontario, le Manitoba et la Colombie britannique ont indiqué très peu de changements. Les pâturages dans les Provinces Maritimes se sont détériorés en août et sont plus pauvres qu'au 31 août 1936. Les pâturages du Québec, de l'Ontario, du Manitoba et de la Colombie britannique se sont maintenus au cours du mois, et se sont améliorés sensiblement en Alberta.

Les pêches sont abondantes et bon marché

Il se cueille actuellement une récolte abondante de pêches en Ontario et en Colombie-Britannique. On estime que la récolte atteindra 503,060 boisseaux dans l'Ontario 101,000 boisseaux de plus qu'en 1936; la Colombie-Britannique a 125,000 boisseaux, soit 97,000 de plus que l'année dernière. Les fuits seront donc relativement bon marché pendant les deux semaines qui vont suivre. La qualité et la récolte est excellente.

Parmi tous les fruits cultivés, aucun plus savoureux ni meilleur pour la santé que la pêche. C'est un fruit toujours délicieux, qu'il soit mangé comme il vient d'être cueilli, doré par le soleil ou en salade, ou en salade, ou de toute autre façon, frais ou en conserves. Les pêches canadiennes ont une qualité et un goût incomparables.

On croit que la pêche a pris naissance en Chine, il y a de cela bien des siècles, avant le commencement de l'ère chrétienne. Les Chinois ont toujours attribué à ce fruit des pouvoirs miraculeux. Un sage chinois a même écrit: "La pêche, si l'on pouvait en manger, suffisamment, protégerait le corps contre la corruption jusqu'à la fin du monde". Un autre philosophe, Chou-Y-Ki, déclarait: "Celui qui se nourrit de pêches obtiendra l'immortalité".

Les pêches se vendent par catégories au Canada et ces catégories, par ordre de qualité, sont les suivantes: Selects, No. 1, No. 2, No. 3, Domestiques. La marque de catégorie est lisiblement indiquée sur le panier ou sur tout autre contenant.

PROFESSIONNELLES CARTES

CHIMISTES

MILTON HERSEY CO.
LIMITED
Chimistes, Ingénieurs, Inspecteurs
Essai et Inspection des matériaux
Génie minier et métallurgie
480, rue St-Antoine - HArbour 1201
Montréal - - - Winnipeg

MEDECINS

Dr PREVOST SPECIALISTE
Des Hôpitaux PARIS-LONDRES-NEW YORK
Maladies Sexuelles - Urinaires - Vénériennes
Affections du Sang et de la Peau
CLINIQUE PRIVÉE
DAMES ET MESSIEURS
3440, rue HUTCHISON PL. 4148

Dr A.-A. Lefebvre
M.D.A.M.
Ancien Moniteur à la Clinique Urologique de Necker à Paris
Maladies des voies urinaires, sexuelles vénériennes intimes de l'homme et de la femme.
Traitement discret rapide et sûr
CLINIQUE ABSOLUMENT PRIVÉE
4120 rue St-Hubert - Tél.: FA. 1021

Wall Street réagit malgré le changement dans la politique monétaire de Washington

Potins et commentaires

Sur 941 titres transigés hier à Wall Street, 631 accusaient des reculs et 163 des gains et le total des échanges fut le plus élevé encore vu depuis le 11 mars de cette année. Quant à la tendance sur les Bourses de Montréal et de Toronto hier, elle était encore à la baisse, aussi bien dans le compartiment des industriels que dans ceux des titres miniers. Les prix du blé étaient plutôt lourds, aussi bien à Winnipeg et Chicago que sur les marchés de Liverpool et de Buénos-Aires. La tendance était encore hésitante au début de cette semaine sur la Bourse de Londres, tandis que les stocks se comportaient mieux sur le marché de Paris.

* * *

La baisse de l'indice de 60 industriels hier à N.-Y. au plus bas point encore vu depuis le 29 avril 1936 et le fait que le marché était plus actif sur le mouvement descendant que lors de la reprise en fermeture démontrent que les spéculateurs appréhendent encore l'avenir. Ils oublient évidemment que la nouvelle politique de crédit préconisée par Washington devrait influer favorablement sur le marché et que les gros opérateurs entrent présentement dans le marché.

* * *

Les opinions exprimées par les services financiers au début de cette semaine paraissent meilleures. C'est ainsi que Standard Statistics affirme qu'en face des possibilités d'une nouvelle guerre internationale et des incertitudes au sujet du prochain relèvement dans les affaires, qu'il est préférable de poursuivre une politique conservative présentement et que l'on doit se garder d'augmenter ses placements dans les valeurs purement spéculatives. Poor's Service laisse entendre que le marché a passablement escompté les développements défavorables qui s'en viennent et que l'on doit se garder de liquider à perte en ce moment. Brookmire n'hésite pas à dire que le marché est présentement survendu et qu'il serait opportun de profiter des opportunités actuelles pour accumuler les leaders. Fitch Service s'enhardit jusqu'à déclarer qu'un ralliement de premier ordre est logiquement dû et que ceux qui veulent en profiter n'ont qu'à s'empresser de donner leurs commandes. Financial World parle aussi en ce sens, tandis que Trader déclare dans Barron que le récent mouvement correctif a été tel que l'on peut s'attendre à un marché plus calme et mieux supporté, maintenant que les liquidations seront moins abondantes.

* * *

Comme Noranda produit présentement entre 6,500,000 et 7,000,000 livres de cuivre par mois et qu'on estime ses réserves de minerai à $400,000,000, ce stock serait fort intéressant, advenant une appréciation dans le prix du cuivre. Il ne faut pas oublier que cette entreprise produit aussi beaucoup d'or.

* * *

Le rapport sur la production de Young Davidson durant août, montrerait un excédent de $100,000; ce qui serait un record.

* * *

Harry Oakes et sa famille contrôleraient la moitié des 2,000,000 d'actions de Lake Shore et W. H. Wright en contrôlerait 200,000.

* * *

Nous attirons l'attention de nos lecteurs sur le fait que le conseil d'administration de la nouvelle entreprise Molybdenite Corporation of Canada se compose de financiers québécois bien connus, au nombre desquels figurent plusieurs des nôtres. Le président de cette nouvelle compagnie est l'hon. Hector Authier, tandis que M. John Tebbutt, ancien président de Siscoe, en est le vice-président. M. Paul Ranger, C. R., avantageusement connu dans les cercles financiers et légaux de cette ville en est le secrétaire-trésorier. Voici maintenant les noms des directeurs: MM. Roy Anderson, Armand Collet, Edwin C. Ford et J. E. George Carle. $373,000 auraient déjà été dépensées antérieurement sur les propriétés de cette nouvelle compagnie, au capital de 1,000,000 d'actions.

* * *

Le gouvernement fédéral ouvrira ce midi les soumissions pour un emprunt de $25,000,000 de Billets du Trésor. L'ancien record sera-t-il dépassé?

* * *

On s'attend à ce que le transport du grain soit meilleur d'ici à la fin de la navigation; ce dont la Canada Steamships Lines profitera assurément, particulièrement s'il y a augmentation dans les taux de fret, comme le veut dame rumeur. Il importe aussi de ne pas oublier que l'on s'attend aussi à un accroissement dans le transport du fer durant les prochaines semaines.

* * *

La ville de St-Laurent recevra des soumissions jusqu'au 28 courant pour une émission de $30,000 d'obligations, à 4 pour cent.

Notre industrie du pétrole dans une situation "anormale"

Si la tenue des stocks à Wall Street, au début de cette semaine, a été véritablement désappointante (car on escomptait que la décision du gouvernement américain de prendre $300,000,000 d'or "immobilisé" et d'émettre pour un montant égal de certificats, dans le but de stimuler les affaires aurait une influence heureuse sur le moral des spéculateurs), on doit admettre que la lourdeur des huiles de l'Alberta paraissait plutôt logique en face des récents événements survenus dans cette province.

Restriction dans la production

Les producteurs de pétrole de l'Alberta viennent de décider de restreindre immédiatement la production de l'huile dans cette province. Bien que M. H. E. Tanner, ministre des Terres et des Mines de l'Alberta fut présent aux délibérations, les producteurs d'huile de la Turner Valley en seraient venus à cette décision sans aucune pression politique. Cela ne laisse pas de surprendre un grand nombre de gens, étant donné les déclarations récentes du premier ministre Aberhart. Quoiqu'il en soit, mieux vaut s'en rapporter à la déclaration du président de The Oil and Gas Association of Alberta, M. Herbert Greenfield qui a affirmé que la décision de limiter la production des puits d'huile **à 65 pour cent de leur capacité** est attribuable à des facteurs ordinaires et non politiques. S'il faut en croire ce dernier, il y aurait présentement plus de 200,000 barils d'huile dans les entrepôts albertains et tant qu'il n'y aura pas écoulement, il faut craindre la surproduction, à cause de son influence sur les prix.

Un tel développement nous paraît quelque peu étonnant, particulièrement si on considère que nous devons importer tout près de 1,261,804,325 gallons de pétrole brut par année. Et dire qu'on parle de restriction dans la production du pétrole au pays, à cause du défaut d'écoulement de notre faible production d'huile brute. Il y a là une anomalie inexplicable.

Importance du rendement de Turner Valley

En effet, comment expliquer que l'on en vienne à restreindre la production des puits en opération dans les champs pétrolifères des environs de Calgary, alors que nous devons importer le gros de notre huile de l'étranger ? Puisque nous avons produit seulement 1,504,287 barils de pétrole l'an dernier, et que nous en avons importé de l'étranger plus de 30,000,000 de barils, ne serait-il pas opportun que l'on augmente de plus en plus la production de l'huile au Canada. L'économie nationale ne serait-elle pas la première à en profiter ? Une production sur une haute échelle ne signifierait-elle pas de l'ouvrage pour un plus grand nombre de gens et des bénéfices plus élevés pour nos entreprises de transport. Quant au marché de Calgary, il prendrait de plus en plus d'importance comme bourse de pétrole dans le monde. Appréhende-t-on un nouveau rival, en certains milieux, ou a-t-on peur de la concurrence du pétrole canadien ? Ce serait ridicule, d'autant plus que le monde moderne a besoin de plus en plus du pétrole. Ce n'est pas avec 37 puits en production, comme c'est le cas présentement dans la Vallée Turner, que le Canada peut s'attendre à répondre aux besoins domestiques et encore moins, si on restreint leur production à 65 pour cent de leur capacité. Comme le rendement actuel des puits de cette région est d'environ 5,000 barils par jour, une limite de production à 65 pour cent signifierait un rendement quotidien de près de 3,500 barils, soit un chiffre déconcertant, particulièrement quand l'on songe que l'Alberta seulement consomme 20,000 barils de pétrole par jour et que dire pour le reste du pays.

Depuis le début du siècle actuel, on n'a cessé de chercher à découvrir du pétrole au pays et à peine avons-nous découvert un important champ pétrolifère aux environs de Calgary que déjà on voit certaines entraves s'élever. La restriction proposée dans la production, si elle n'affecte pas trop les gros producteurs, influera, par contre, défavorablement sur les nouvelles entreprises à leur début. Ces dernières ne doivent-elles pas augmenter le plus possible leur rendement, afin d'accroître leurs revenus.

Si comme le fait remarquer le président de The Oil and Gas Association of Alberta, il y a présentement une trop grande accumulation des stocks de pétrole (ne parle-t-on pas de réserves en entrepôts s'élevant à 200,000 barils) il serait illogique évidemment de vouloir accroître la production des puits présentement en exploitation, mais ce qui nous semble de plus illogique, c'est de restreindre la production du pétrole au pays, alors que nous manquons totalement de ce produit, absolument nécessaire à nos activités économiques. Nous tenons ici à faire remarquer que le Canada se range au **cinquième rang** dans le monde comme consommateur de pétrole, et qu'il n'a produit en 1936 que 1,482,000 barils, sur une production mondiale de 1,810,229,950 barils.

Le développement de nos ressources pétrolifères sur une haute échelle s'impose donc et il nous semble surprenant que nos impérialistes de tout genre n'interviennent pas, puisqu'à peine cinq pour cent de tout le pétrole importé en Angleterre provient des pays de l'Empire Britannique.

S'il est vrai que le problème du transport est un facteur défavorable pour nos producteurs de pétrole de la Vallée Turner, on doit admettre du moins qu'il n'y a pas de raison pour que le rendement des puits de cette vallée ne soit pas porté au point de satisfaire à la demande dans tout le territoire de l'ouest, en attendant que les conditions économiques ou encore de nouveaux procédés permettent de simplifier le coût du transport du pétrole dans les régions industrielles de l'est du pays.

Que ce qui se passe dans les champs pétrolifères de l'ouest américain soit une leçon pour nous. Nous en avons certes besoin, puisque nous en sommes rendus à réduire notre production, bien qu'elle soit absolument insuffisante pour répondre à la demande, alors que l'on procède présentement outre-frontière au forage de 32,000 nouveaux puits de pétrole, afin de répondre à la demande croissante résultant de la mise sur le marché cette année de 5,270,000 nouvelles voitures automobiles et de plus de 300,000 nouveaux brûleurs à l'huile, suivant la revue "Lamp". Que cette dernière n'éclaire-t-elle pas davantage nos corps publics, afin qu'ils comprennent mieux les intérêts de leur pays.

Marcel CLEMENT

Bourse de MONTREAL

Les gains l'emportent de beaucoup sur les pertes au début de cette semaine sur le marché local.— Price Bros, glisse à un nouveau bas. — Noranda perd 2 points. — Royalite fortement réactionnaire parmi les pétroles. — Mines lourdes sur le Curb local.

La semaine a bien commencé sur le marché local, mais il était évident que la fermeté initiale a fait place hier après-midi à une lourdeur générale des stocks. En fin de séance, nombre de titres étaient toutefois mieux supportés.

Le total des transactions enregistrées hier sur ce marché s'élevait à 107,600 actions, comparativement à 73,700 actions échangées durant le cours de la courte séance de samedi.

Les métaux rencontraient le plus de support au début et Noranda se hissait de 3-4 point dès la première transaction à 55, puis ce stock cotait à 54, avant de clôturer à 52. Nickel après une avance initiale de 1 point à 58, se fixait à 56 1-4. Smelters passait de 74 à 71 1-2.

St. Lawrence Paper, priv, glissait de 2 points à 71. Les actions de priorité de Price Bros. perdaient de leur côté 1 1-2 point à 60 1-2, soit deux nouveaux bas pour l'année. St.Lawrence Corp., priv., perdait 1 point, tandis que Howard Smith s'avançait de 3-4 point à 21 3-4.

Les titres de construction et de l'acier ne se comportaient guère mieux que les titres de papier et Dom. Bridge perdait 1 point à 38. Foundation reculait de 1-2 point à 15. Steel of Canada en perdait autant à 74. Dom. Steel gagnait 3-4 point à 17 1-4.

Les utilités publiques accusaient des variations défavorables et Montreal Power passait de 29 1-2 à 29 et les débentures de Power se fixaient à 50 5-8. Shawinigan passait de 24 3-4 à 24. Brazilian, après une hausse initiale de 1 point à 22 clôturait à 21 1-8.

Le total des transactions enregistrées hier sur le marché du Curb de cette ville s'élevait à 157,100 actions, comparativement à 137,000 actions échangées durant le cours de la courte séance de samedi.

Les papeteries manquaient de support et Abitibi passait de 4 3-4 à 4 1-8, tandis que les actions de priorité de cette compagnie cotaient 40, en regard de 39 la veille. Consolidated Paper gagnait 1-2 point au début à 13 1-2, puis il cotait Fraser après un gain de 1 1-2 point à 31 au début, se fixait à 27 1-2.

Le C.P.R. touchait un nouveau bas à 9 1-2.

Asbestos après une hausse initiale de 2 1-2 points à 65, se fixait à 62 3-4, tandis que les autres titres miniers accusaient peu de changement. Siscoe perdait 15 cents et Pend'Oreille reculait de 30 cents. Stadacona glissait de 12 cents et Sherritt-Gordon reculait de 8 cents.

Royalite perdait 2 1-4 points à 31 3-4, soit un nouveau bas pour l'année. Home Oil baissait de 10 cents et Calgary and Edmonton reculait de 25 cents à 1.55.

Rapport sur l'état des cultures au 31 août 1937

Québec, P.Q. — Le Bureau des Statistiques, Section agricole, présente aujourd'hui son cinquième rapport de la saison sur l'état des cultures.

Remarques sur l'état des cultures.

Sommaire pour la Province. — En général, la situation dans Québec est satisfaisante, bien que les conditions soient légèrement inférieures à celles de l'an passé. La récolte de foin est inférieure à celle de 1936, tant en volume qu'en qualité. La chaleur excessive du mois d'août a occasionné la mâturité hâtive et réduit les rendements des principales céréales. Les conditions des plantes racines et des pommes de terre sont bonnes et on anticipe une forte récolte, à moins que la pourriture, qui semble à craindre dans le moment, ne vienne en diminuer le rendement. Les pâturages ont été généralement bons au cours de la saison, bien qu'ils aient eu à souffrir de la sécheresse du mois de juillet; actuellement, ils se comparent avantageusement avec l'an dernier, à pareille date, et la production laitière est bonne.

On nous signale les dommages suivants: brûlure sur les pommes de terre dans Dorchester, Mégantic, Wolfe et Portneuf; échaudage des céréales dans Arthabaska, Portneuf, Rouville et Shefford, pucerons sur les pois dans Témiscamingue, Pontiac et Laprairie.

Rapport du marché des oeufs et de la volaille

Le marché des oeufs s'est un peu raffermi à la clôture. La demande de consommation s'est améliorée sensiblement grâce à la température plus fraîche et au retour de nombreuses gens des villégiatures d'été. Les recettes ont été assez abondantes, mais elles sont écoulées librement aux distributeurs en gros dès leur arrivée. On a reçu un wagon de l'Ile du Prince-Edouard et un autre de l'Ouest. On rapporte qu'il s'est fait d'autres ventes pour exportation cet automne et que l'on a reçu des demandes additionnelles.

Les expéditions triées se vendent sur place aux cours suivants: catégorie A gros 28 1-2 cts, moyens 26 1-2; poulettes 23-24, catégorie B 23-23 1-2, catégorie C 20. Les oeufs de l'Ouest ont obtenu 27 1-2 cts pour la catégorie A gros, moyens 25 1-2, catégorie B 23, catégorie C 19 3-4.

Les grossistes cotent les prix suivants aux producteurs et aux expéditeurs de campagne pour les oeufs non triés, livrés, caisses renvoyées: catégorie A gros 27 cts, moyens 25, catégorie B 21-22, catégorie C 18-19.

Les prix de gros aux détaillants sont comme suit: catégorie A gros 31-32 cts, moyens 29-30, catégorie B 25-26, catégorie C 21-22; les oeufs en cartons d'une douzaine rapportent un cent de plus.

Voici les prix aux consommateurs: catégorie A gros 35-40, moyens 33-37, catégorie B 29-32, catégorie C 24-27.

Le marché des volailles vivantes s'est maintenu actif. Les livraisons, assez abondantes, se sont écoulées vers les voies du détail aisément. Les ventes se sont effectuées aux prix de gros suivants: poules 5 lbs et plus 17-18 cts, 4 à 5 lbs 15-16, poules légères 14-15; poulets 5 lbs et au-dessus 20-22, 4 1-2 à 5 lbs 19-21, moins de 4 lbs 1-2, 18-19; canards 5 lbs et plus 16, 4 à 5 lbs 15.

A. R. Hedgecoe,
Premier inspecteur des oeufs.

Le Caire, Egypte, 13. (P.A.) — Le nouveau roi d'Egypte Farouk sera couronné le 11 février 1938.

Des souscriptions publiques ont été ouvertes pour donner une couronne au premier souverain d'une Egypte libre depuis quatre siècles

A LA DOSCO

M. C.-B. LANG,

qui vient d'être nommé vice-président et directeur-gérant des nouvelles filiales de la Dominion Steel and Coal Corporation que cette entreprise a récemment achetées de la United States Steel Corporation. M. Lang est aussi vice-président des ventes et directeur de la Dominion Steel and Coal Corporation et de ses filiales. (Photo Blank and Stoller — United Newspaper Ser.).

La reprise de la sidérurgie serait retardée à octobre

C'EST CE QUE LAISSE ENTENDRE LA REVUE "IRON AGE"

Cleveland, 14. — La reprise du marché de l'acier après le ralentissement saisonnier de l'été pourrait être retardée jusqu'à la fin du mois, laisse entendre la revue "Steel".

Les menaces de guerre en Extrême-Orient et en Europe ont été un véritable facteur de déséquilibre et la situation politique pour ce qui se rattache à l'industrie de l'acier n'est pas trop rassurante. Les achats de produits lourds sont définitivement faibles, tandis que les chemins de fer ne prendront pas de décisions apparemment avant le règlement des questions des tarifs et des salaires. Les fortes commandes des manufacturiers d'automobiles sont quelque peu retardées, bien que de bons achats aient déjà été faits.

Les producteurs d'acier n'ont par contre aucune difficulté à maintenir le taux d'exploitation élevé du fait que les commandes en carnet dans bien des cas constituent un excellent appui. La contraction de taux, la semaine dernière, de 11 points à 72 p.c. du plein rendement, est particulièrement attribuée à la fermeture nécessitée par la fête du Travail. Cette semaine le taux est redressé aussitôt entre 80 à 82 p.c. du plein rendement.

L'activité de la sidérurgie est démontrée par les chiffres de production de lingots en août, dont le total est de 4,861,879 tonnes, un gain de 6.7 p.c. en regard de juillet et légèrement inférieur seulement au sommet-record de 4,939,086 en août 1929. La production des huit premiers mois de l'année se totalise à 38,183,018 tonnes, 16 p.c. au dessus du total correspondant de 1936 et seulement 1.65 p.c. en bas de la même période de 1929, alors que la production atteignait 38,825,843 tonnes.

Les exportations de fer et d'acier en juillet, à l'exclusion des riblons, se rapprochent de la moyenne mensuelle des expéditions de 1917 pour la première fois en vingt ans. Les chiffres de juillet sont de 461,391 tonnes, 50.6 p.c. au-dessus du total du même mois en 1936. Les expéditions de riblons ont par contre décru un peu par rapport à juin, mais le chiffre des sept premiers mois est de 2,600,707 tonnes, un sommet à date.

La production d'automobiles, la semaine dernière, a décru à 59,017 voitures, en regard du chiffre de la semaine précédente, de 64,200.

Les prix des riblons ont baissé sur pratiquement tous les marchés importants de consommation, ce qui a amené une contraction de 42 cents deux dernières semaines de juillet. Le même facteur a engendré une baisse de 6 cents dans le prix composite du fer et de l'acier à $40.21. L'acier fini demeure inchangé par ailleurs à $61.70.

Le franc est plus ferme à N.-York

IL TERMINE EN GAIN DE .00 1-4 DE CENT A 3.57 1-4 CENTS

N.-Y., 13. (P.A.) — Le franc français a fait preuve d'une plus grande fermeté aujourd'hui après que le gouvernement français lui eût accordé son appui par l'entremise du fonds de stabilisation. La devise a fini en gain de .00 1-4 de cent à 3.57 1-4 cents.

Les autres devises ont aussi gagné du terrain au dollar américain. La livre sterling s'est avancée de 7-16 de cent à $4.95 3-16; le belga s'est relevé de .00 1-2 de cent; le florin a progressé de .04 de cent et le franc suisse s'est raffermi de .00 1-2 de cent. Le dollar canadien se retrouve sans changement à escompte de 1-64 pour cent.

A Londres, le dollar américain s'inscrit en perte de 3-4 de cent à $4.95 5-16.

Marché des Changes

De la Banque Canadienne Nationale Service des relations étrangères

Cours des changes entre Banques

Cable Monnaie	New-York	Montréal
New-York:—		
Dollar		1-64% pr.
Angleterre:—		
Livre, cable	4.95 3-16	4.95 5-16
Livre, chèque	4.95 1-16	4.95 3-16
France:—		
Franc	.0357¼	.0357 9-16
Belgique:—		
Franc	.0337	.0337 1-16
Belga	.1685	.1685 5-16
Italie:—		
Lire	.0526¼	.0526 9-16
Espagne:—		
Peseta	.0610	.0610¼
Suisse:—		
Franc	.2297	......
Hollande:—		
Florin	.5503	.5504
Norvège:—		
Couronne	.2488	......
Danemark:—		
Couronne	.2210	......
Suède:—		
Couronne	.2552	......
Allemagne:—		
Reichsmark	.4013	.4014
Tchécoslovaquie:—		
Couronne	.0349¼	.0349 5-16
Grèce:—		
Drachme	.0092¼	......
Brésil:—		
Milreis	.0640	.0640 1-16
Finlande:—		
Mark	.0220	.0220 1-16
Chine:—		
Dollar H. K.	.3094	.3095
Pologne:—		
Zloty	.1895	......
Yougoslavie:—		
Dinar	.0233	......
Japon:—		
Yen	.2889	......
Autriche:—		
Schilling	.1888	.1888
Roumanie:—		
Lei	.0077¼	......
Indes:—		
Roupie	.3743	.3744

Bourse de NEW-YORK

Wall Street réagit, malgré la nouvelle politique plus favorable au crédit préconisée par Washington. — Relèvement tardif des leaders. — Reculs variant entre 1 et 13 points. — U. S. Steel glisse à 89¾, puis se relève. — 2,561,820 actions échangées.

New-York, 14. — Les stocks continuaient d'être modérément supportés au début de cette semaine à Wall Street, mais ils ne tardaient pas à souffrir de nouveau de liquidations durant le cours de la seconde partie de la séance d'hier. Sur 941 titres transigés hier sur ce marché, 631 accusaient des reculs et 163 des gains.

Le total des transactions enregistrées hier sur ce marché s'élevait à 2,501,820 actions, comparativement à plus de 1,000,000 d'actions durant le cours de la courte séance de samedi. Ce fut la séance la plus active depuis le 11 mars 1937.

Le taux de l'argent à vue était de 1 pour cent.

L'indice de 60 stocks industriels, compilé par la Presse Associée, accusait une baisse de .9 pt à 57.7, un bas inconnu depuis le 29 avril 1936.

La nouvelle à l'effet que le gouvernement américain se disposait à dé-stériliser $300,000,000 d'or dans le but d'aider aux affaires eut peu d'influence sur le marché, puisque certains stocks glissaient de 1 à 7 points et que certaines valeurs perdirent même jusqu'à 13 points. Les baissiers paraissaient toutefois vouloir se couvrir à la clôture et plusieurs stocks regagnaient même une partie des pertes antérieures. Les stocks étaient toutefois moins actifs sur le mouvement ascendant que descendant.

Les perspectives que Washington en vienne à contrôler le marché ont donné lieu à différentes interprétations dans les milieux spéculatifs.

Les pertes l'emportaient de beaucoup sur les gains dans le compartiment des titres canadiens, transigés hier sur ce marché.

La lourdeur des prix des denrées et du blé en particulier n'était guère de nature à influer heureusement sur le sentiment spéculatif. Par contre, on envisageait d'un meilleur oeil, la plus grande fermeté montrée par les changes étrangers.

U. S. Steel attirait l'attention dans le groupe des titres de l'acier en glissant de 2 points nets à 93 1-4. Ce titre touchait toutefois un nouveau bas à 89¾, avant de remonter quelque peu à la clôture. Bethleem Steel clôturait aussi à la baisse à 80.

Chrysler après s'être avili aussi bas que 90 1-2, remontait à 94 7-8 à la clôture, soit un recul net de 2 3-8 pts et General Motors clôturait de son côté à 49 1-2, parmi les moteurs.

J. I. Case et Deere étaient réactionnaires parmi les titres de cies d'instruments agricoles. Nickel descendait à 56 1-2 parmi les métaux et Goodyear clôturait à 31. Western Union perdait à un moment donné hier 5 points, puis remontait quelque peu.

Les volailles canadiennes sur le marché anglais

Les volailles gelées canadiennes sont très appréciées sur le marché anglais, dit M. Henry Ridpath, de Ridpath Bros. Ltd., une grande maison d'importation de denrées alimentaire de Londres et de Liverpool, qui a vu dernièrement à Ottawa les Chefs des Services des marchés et de la production du Ministère fédéral de l'Agriculture, et plus tard, à Toronto, les représentants des grandes conserveries de viande. De Toronto, M. Ridpath s'est rendu dans l'Ouest du Canada pour voir les maisons dont il écoule les produits en Angleterre. Il est actuellement en route pour l'Australie et la Nouvelle-Zélande et ne sera de retour à Londres qu'au commencement de la nouvelle année.

Les affaires sont onnes dans les Iles britanniques dit M. Ridpath; le nombre d'employés dans l'industrie dépasse actuellement tous les records, aussi il existe une vive demande pour toutes les sortes de denrées alimentaires; ces denrées obtiennent un gros prix et une superbe occasion s'offre au Canada d'envoyer de plus gros approvisionnements.

Les volailles canadiennes exportées sur la Grande-Bretagne sont très satisfaisante, dit M. Ridpath, mais elles s'écouleraient encore mieux si la proportion des catégories supérieures était plus forte. Les meilleurs poids pour l'expédition sont de 3 1-2 à 5 livres, mais il y a une demande pour les oiseaux d'environ 3 livres dans la catégorie plus légère et allant jusqu'à 7 livres dans la catégorie plus lourde. Les producteurs canadiens feraient bien de s'arranger pour envoyer des oiseaux mieux finis ; ils peuvent le faire en les engraissant en épinette pendant au moins deux semaines avant de les sacrifier, comme on le fait en Angleterre.

M. Ridpath dit encore que les aviculteurs canadiens auront sans doute intérêt à savoir que les volailles canadiennes sont de plus en plus appréciées en Angleterre et que les débouchés offerts à ce produit dans les Iles britanniques se développeront encore largement si l'on peut continuer à fournir des produits d'aussi bonne qualité qu'en ces deux ou trois dernières années, ou de qualité encore supérieure.

Ex-dividendes

Am Cyanamid "A" - "B"	.15
Brazil priv	1½%
Burlington Steel	.15
B. of N. Scotia	3.00
Beld.-Corticelli	1.00
Do priv	1.75
Cent. Patricia	.04
Can. Cann. 1er priv	.25
Do 2e priv	.15
Can. For. Invest.	.40
Do priv	2.00
Can. Gen. Elec	1.50
Can. Packers	.75
Can. Perm. Mge	2.00
Can. Wire Box "A"	.37½
Dom. Textile	1.25
Dom. Glass	1¾%
Do priv	1¾%
Fanny Farmer	.25
Do boni	.25
Russell Motors	1.25
Do priv	1.75
Tor. Morge	1.50
Weston, Geo.	.20
Int. Power priv	1½%
Goodyear Tire	.62
Do priv	1¼%
Sunshine Mining	.75
Int. St. Rlty "A"	.28
F. N. Burt	.50
Ham. Cotton priv	.50
Lang J. A.	17½
Monarch Knit. priv.	1.75
Mont. C. & D. Sav	3.00
Nat. Brew.	.50
Do priv	.44
Ont. Loan	1.25
Ott. Traction	.50
Ott. Power	1½%
Do priv.	1¾%
Pickle Crow	.10
Premier Gold	.03
Do boni	.01
Press. Metals	.50
R. S. Mills "A"	.50
Sd. Steel priv. "A"	.75
Do arriérés	.75
Can. Malting	.37½
Assoc. Breweries	.20
Do priv	1¾%
Dom. Coal priv.	.37
Sh. Williams priv.	1¾%
Hinde & Dauch	.25
F. N. Burt priv.	1.75

Suivant une déclaration de M. S. R. Noble, adjoint du gérant-général de la Banque Royale du Canada, la situation des affaires au pays serait bonne, à l'exception de certaines régions de l'ouest canadien, affectées par les mauvaises récoltes de cet été. Une telle déclaration devrait contribuer à faire disparaître le pessimisme qui semble vouloir s'emparer des esprits présentement, si l'on en juge par l'avilissement persistant des stocks.

Nouveau record de la production de papier

La production du papier-journal au Canada a établi un nouveau record mensuel en août avec 318,713 tonnes; le record précédent avait été établi en juillet avec 314,529 tonnes. Le mois dernier accuse une augmentation de 18 pour cent sur l'an dernier, qui avait un chiffre de 270,053 tonnes.

Le total des huit premiers mois de l'année se fixe à 2,416,025 tonnes, soit 19 pour cent de plus que la période correspondante de 1936, qui présentait un chiffre de 2,032,208 tonnes.

Les envois d'août ont été de 12,585 supérieurs à ceux de juillet mais à 313,435 tonnes ils ont été inférieurs à la production.

Les valeurs d'Etat progressent à N-Y

C'EST LA SEULE REACTION A LA DECLARATION DE LA TRESORERIE

N.-Y., 13. (P.A.) — Les emprunts fédéraux ont fait cavalier seul aujourd'hui et se sont lancés de l'avant sur beaucoup d'affaires. L'appui accordé aux fonds publics a été la seule réaction tangible à la déclaration de la Trésorerie qu'elle libérerait $300,000,000 d'or "stérilisé" afin de maintenir sa politique du bas loyer de l'argent.

Les valeurs d'Etat américaines accusent des gains allant à 10-32 de point. Il s'est traité environ $1,290,000 d'obligations, valeur au pair, comparativement à $420,000 vendredi dernier.

Le volume d'affaires global a été le plus lourd depuis le début de la réaction mardi dernier; le virement s'établit en effet à $10,084,525 contre $9,636,000 vendredi.

Les emprunts-dollar étrangers ont été opprimés et ils se retrouvent en perte d'une fraction à trois points à la clôture. Ce sont les valeurs allemandes et italiennes qui se sont tassées le plus rapidement.

Rendement des Valeurs

Cours de Forget & Forget, 49-51, St-Jacques ouest

	Taux	Prix	Ren.
Agnew Surpass	.60	12	5100
Bell Telephone	8.00	166	495
B. A. Oil	1.00	20	500
B. C. Power "A"	1.80	31¼	584
Build. Prod. "A"	1.40	62	323
Can. Malting	1.50	33	454
Can. North Power	1.20	20	600
Can. Bronze	1.50	39	384
Do Extra	.75	39	577
Can. Celanese	1.60	22	728
Gen. Electric	4.00	200	200
Can. Cottons	4.00	90	444
Can. Fore. Inv.	1.60	22	728
Can. Indus. "B"	6.00	232	302
Dom. Bridge	1.20	38	324
Dom. Glass	5.00	72	446
Dom. Textile	5.00	80	625
Electrolux	1.60	16½	970
Do Extra	.20	16½	1151
Imperial Oil	.50	18¼	273
Do Extra	.75	18¾	663
Imperial Tobacco	.57½	14¾	388
Inter. Nickel	2.00	56½	364
Inter. Coal	6.00	41	1464
Inter. Pete	1.50	30½	477
Do Extra	.50	30½	789
McColl Frontenac	.40	12½	...
Mont. Power	1.50	28½	525
Mont. Tramways	9.00	88	1016
Nat. Breweries	2.00	39	513
Ogilvie	8.00	225	364
Ottawa Power	6.00	86¼	696
Ottawa Traction	2.00	24	833
Page Hersey	4.00	100	400
Penmans	3.00	61¼	490
Quebec Power	1.00	17¼	580
Shawinigan	.80	24	326
Sou. Can. Power	.80	13¼	600
Steel of Canada	1.75	74	233
Do Extra	2.00	74	204
Walker Gooderham	2.00	42¼	467
St. Law. Flour	1.00	24	417
Banques:—			
Canada	2.25	58	388
Montréal	8.00	215	372
Nova Scotia	12.00	335	344
Can. National	8.00	160	500
Commerce	8.00	180	444
Royal	8.00	188	439
Dominion	10.00	224	446
Actions de priorité:—			
Agnew Surpass	7.00	107	564
Can. North Power	7.00	111	631
Can. Bronze	5.00	107½	465
Can. Celanese	7.00	117	593
Can. Cottons	6.00	108¼	553
Can. Fair. Morse	6.00	103	583
Can. Foreign Inv.	8.00	105	763
Can. Industries	7.00	156	449
Dominion Coal	1.50	19	766
Dom. Glass	7.00	140	500
Dom Textile	7.00	140	500
Goodyera	2.50	55	455
Howard Smith	4.00	103	583
Int. Power 7%	6.00	88	682
Jamaica Pub S.	7.00	130	538
Mont. Cottons	7.00	105	667
Nat. Breweries	1.75	41	427
Ogilvie	7.00	159⅞	438
Ottawa Power	5.00	103	485
Penmans	6.00	125	480
Power Corp.	6.00	100	600
Saguenay Power	5.50	102½	537
Sou. Can. Power	6.00	106	566
Steel of Canada	1.75	70	252
Tuckett Tobacco	7.00	148¼	472
Walker Gooderham	1.00	19½	513
Regent Knitting C.	1.60	24½	563
West Kootenay	7.00	120	583
Mines:—			
Cons. Smelters	1.00	71½	140
*Dome	2.00	37⅞	528
Falconbridge	.20	600	500
Hollinger	.65	10¾	595
*Int. Mining	.60	9¾	615
Lake Shore	4.00	46½	860
*McIntyre	2.00	33¼	604
Noranda	3.50	52	664
Pioneer, B. C.	.40	365	1096
Siscoe	.20	275	683
Teck-Hughes	.40	485	846
*Wright Hargrea.	.40	595	672
Sylvanite G. M.	.20	285	702
Rickle Crow	.40	4½	898

*—En monnaie américaine.

Nouvel avilissement des prix du froment

SUR LES DIFFERENTS MARCHES MONDIAUX AU DEBUT DE CETTE SEMAINE

Winnipeg, 14. — Les prix du blé, après avoir accusé des avances initiales de 1-4 de ct par boisseau, enregistraient en fermeture des reculs de 3-4 à 7-8 de ct par boisseau.

L'envoi de 500,000 boisseaux de blé canadien outre-mer hier et un meilleur support des futurs expliquent que les options n'ont pas réagi hier sur notre marché, comme ce fut le cas pour celui de Chicago. La pression exercée par 1,977,000 boisseaux vendus "par arbitrage" influa quelque peu défavorablement sur les futurs. On estime le surplus exportable de l'Argentine à seulement 12,000,000 de boisseaux.

* * *

Liverpool, 14. — Les futurs clôturaient faibles sur le marché de cette ville hier et ils accusaient en fin de séance des reculs de 3-8 à 5-8 de cent par boisseau. A Buénos-Aires, les futurs se fixaient à la baisse.

* * *

Chicago, 14. — Les prix du blé clôturaient faibles sur le marché de cette ville hier et ils accusaient des reculs de 1 5-8 à 2 1-4 cts par boisseau.

On estime les expéditions mondiales de blé durant les dernières six semaines à 42,000,000 de boisseaux, contre 60,000,000 de boisseaux durant la même période de 1926.

Les options se ressentaient de la baisse persistante des stocks hier sur le marché de N.-Y. L'exécution de nombreux "stop loss orders" influa défavorablement sur le sentiment spéculatif. Le changement dans la politique monétaire des E.-U. parut influer sur le prix

MARCHE DES GRAINS

Cours fournis par THOMSON & McKINNON 360, rue St-Jacques ouest

WINNIPEG

	Ferm. ant.	Ouv	Haut	Bas	Clot
Blé:—					
Mai	122[illegible]	124	124[illegible]	122[illegible]	[illegible]
Octobre	124[illegible]	125[illegible]	[illegible]	122[illegible]	[illegible]
Novembre	124[illegible]	125[illegible]	[illegible]	122[illegible]	[illegible]
Décembre	121[illegible]	122[illegible]	122[illegible]	119[illegible]	[illegible]
Avoine:—					
Mai	46[illegible]	47	47[illegible]	46[illegible]	47
Octobre	45[illegible]	45[illegible]	45[illegible]	44[illegible]	[illegible]
Décembre	47	47	47[illegible]	46[illegible]	47
Orge:—					
Mai	55[illegible]	55[illegible]	55[illegible]	55	[illegible]
Octobre	57[illegible]	57[illegible]	57[illegible]	56[illegible]	[illegible]
Décembre	55[illegible]	55[illegible]	55[illegible]	55[illegible]	[illegible]
Seigle:—					
Mai	88[illegible]	88[illegible]	88[illegible]	86[illegible]	87[illegible]
Octobre	87[illegible]	88[illegible]	88[illegible]	86[illegible]	87[illegible]
Décembre	86[illegible]	87[illegible]	87[illegible]	85	86[illegible]
Lin:—					
Mai	179[illegible]	175[illegible]	...	...	[illegible]
Octobre	173[illegible]	174[illegible]	176	173[illegible]	[illegible]
Décembre	174	174	...	...	[illegible]

CHICAGO

	Ferm. ant.	Ouv	Haut	Bas	Clot
Blé:—					
Mai	107[illegible]	107[illegible]	108[illegible]	106[illegible]	[illegible]
Septembre	102[illegible]	103[illegible]	104[illegible]	[illegible]	[illegible]
Décembre	105	105[illegible]	106[illegible]	[illegible]	[illegible]
Mais:—					
Mai	64[illegible]	64[illegible]	65[illegible]	64	[illegible]
Septembre	102	102[illegible]	103	100[illegible]	[illegible]
Décembre	62[illegible]	62[illegible]	63[illegible]	62[illegible]	[illegible]
Avoine:—					
Mai	31[illegible]	31[illegible]	31[illegible]	31	[illegible]
Septembre	30[illegible]	31	31[illegible]	30[illegible]	[illegible]
Décembre	30[illegible]	30[illegible]	30[illegible]	29[illegible]	[illegible]
Seigle:—					
Mai	77[illegible]	77[illegible]	78	76[illegible]	[illegible]
Septembre	79[illegible]	79[illegible]	80	78	[illegible]
Décembre	77[illegible]	77[illegible]	78	76[illegible]	[illegible]

Moyenne de la Bourse de Montréal

	10 Util.	20 Ind.	30 Com.
Ferm. d'hier	x72.5	93.5	x[illegible]
Ferm. ant.	72.8	90.6	[illegible]
Il y a un mois	82.0	112.4	[illegible]
Il y a un an	71.4	78.2	[illegible]
Haut — 1937	92.8	122.2	[illegible]
Bas — 1937	72.5	93.5	[illegible]
Haut — 1936	85.8	103.1	[illegible]
Bas — 1936	67.2	63.5	[illegible]
Haut — 1935	69.6	63.2	[illegible]
Bas — 1935	64.1	52.3	[illegible]
Haut — 1934	72.0	63.2	[illegible]
Bas — 1934	55.4	50.1	[illegible]
Haut — 1933	72.0	67.3	[illegible]
Bas — 1933	41.4	24.4	[illegible]
Haut — 1932	56.2	37.7	[illegible]
Bas — 1932	44.3	18.1	[illegible]
Haut — 1931	121.4	68.8	[illegible]
Bas — 1931	55.0	28.6	[illegible]

Norme de 100 basée sur 1926.
x—Bas cours de 1937.

Pour marchés complets et nouvelles financières

THE WALL STREET JOURNAL

Le journal de confiance des hommes d'affaires et des épargnants de partout. Faites-en venir un exemplaire gratuit.

44 Broad St. New-York

SOUS L'ADMINISTRATION DE POWER CORPORATION OF CANADA LIMITED

Canada Northern Power Corporation, Limited

Dividende ordinaire No. 33

AVIS est par les présentes donné qu'un dividende de 30c. par action, soit au taux de $1.20 par année, a été déclaré sur les actions ordinaires sans valeur nominale de CANADA NORTHERN POWER CORPORATION, LIMITED, pour le trimestre se terminant le 30 septembre 1937. Ce dividende est payable le 25 octobre 1937, aux actionnaires enregistrés à la fermeture des affaires le 30 septembre 1937.

Par ordre du Bureau de direction,
L. C. HASKELL, secrétaire.
Montréal, 24 août 1937.

LES PECHERIES DU QUEBEC

● On ne saurait exagérer l'importance des pêcheries de la province de Québec, puisqu'elles comptent "parmi les plus étendues de l'univers." Ajoutons qu'il ne suffit pas de les juger du point de vue des échanges commerciaux, car les pêcheries intérieures du Québec attirent tous les ans un nombre considérable de touristes et pour des séjours prolongés.

● Mais, si l'on se limite à la valeur marchande du poisson pêché et mis en vente chez nous, on voit que nos pêcheries maritimes et intérieures valent annuellement environ $2,400,000, encore qu'elles aient dépassé $3,000,000 en 1925 et 1926.

● Le poisson que l'on pêche et vend le plus dans la province de Québec est la morue, le homard, le hareng, le saumon, le maquereau, l'éperlan et quelques autres variétés.

● Il reste pourtant que l'industrie de la pêche devrait être plus prospère qu'elle ne l'est maintenant. On ne comprend pas que les pêcheries de l'Ontario valent presque autant, chaque année, que celles du Québec, tandis que les pêcheries de la Nouvelle-Ecosse valent trois fois plus et celles de la Colombie Britannique presque sept fois plus! Le gouvernement provincial, dans le moment, n'accomplit certainement pas son devoir en cette matière. Son manque d'initiative EFFICACE est inexcusable.

(Ann.)

BOURSE DE TORONTO

Ventes	Titres	Haut	Bas	Clot
2763	Abitibi	4⅝	4	4½
460	Abitibi P	42¾	38	
	Acme Oil	11	10	
	A P Con	26		
	Aldermac	90	80	
2000	Amn	19½	14	
620	Anglo H	500	475	
970	Argosy	36		
	Ang Cdn	125		
	Ashley	6		
1500	Astoria	6⅞	6¼	6½
	B du Can	55		
	Bagamac	25	23	22½
4650	Bankfield	58	53	55
15	B du Tor	250		
	Bar Breed	9⅝		
	Base Met	20		
275	Bath A	16	15½	
245	Bath B	8	7	8
	Beattie	100	95	
150	Beatty	15	14	
1	Beatty 2 P	100		
225	Beauharn	6½	6	
24	Bell Tel	167¾	166	
24062	Bidgood	46½	44	45
	Big Miss	42		
25	Bilmore	10		
1200	Bobjo	13	12	
	Bralorne	710	700	
17724	Brazilian	22	20½	21⅝
	Brew Dist	7		
1140	B A Oil	20⅛	20	
	Brown Oil	27	23	27
	Buff Ank	950		
	Build Prod	56½		
	Bunk Hil	11⅝		
	Burl Stl	15		
11120	Cal Edm	180	145	150
	Calmont	39	25	
	C Bread 1 P	106		
	Can Cem	11⅝	10⅝	
5	Can Pack	61		
15	Can Perm	150		
200	Can SS	4	3¾	
20	Cdn Bak	4		
	Cdn Brew	2¼	2	
	Cdn Brew P	18	17	
	B du Comm	179	178	
	Canners B P	10	9¾	
	Cdn Car	11⅛	10¼	
	Cdn Dred	39½		
1205	Cdn In Al A	5½	5⅝	5½
40	Cdn In Al B	4¼		
2900	Cdn Mal	110	105	
	C. P. R.	10½	9⅝	9⅝
	Cariboo	150	147	
	Castle Tr	82		
	Cen Porc	11		
	Cent Pat	220	202	208
	Chromium	55	55	
	Commonw	20		
425	Cockshutt	11¼	11	11¼
	Coniarum	115	100	101
	Con Chib	42	38	39
	C Smelt	74½	69	71
6	Cons Gas	198		
5	Cosmos	22⅞		
45	Crows N	45		
	Darkwater	50½	49½	50
	D Seagram	18	16¾	
	Dome	39	37	
	Davies	33	29	
	East Cr	16½	14	
110	Dom Coal P	20	19⅝	
1000	Dom Ex	5		
4296	Dom Stl B	18⅛	16⅝	17⅝
30	D Stores	7		
1900	Dorval S	43	40	
	East Mal	91	90	
125	Easy Wash	4⅝	4½	4⅝
	Eldorado	240	220	230
21	Equi Li	6½		
	Falcon	600	575	
1880	F Farmer	22	20¾	21½
	Fed Kirk	7¼	6½	
	Frei Pete	17	16	
1720	Ford A	21¾	19¾	20
6100	Founda	21	18	
	Franco	50	46	50
25	Frost	8½		
	Frost 1 P	105	104	105
250	G S Wares	12⅜	11⅝	
	Gillies	26	23	25
	Glenora	4¼		
6300	Gods Lake	48	45	
	Goldale	18	17	
	Gold Eag	30	28	30
22900	Goodfish	10½	9	10
20	Goodyear	87	84	
2100	Granada	13	12	
500	Grandoro	6		
420	G L Pap	17½	17	
445	G L Pap P	41½	38½	40½
1000	Gunnar	71	70	
1050	Gypsum	9½	9	
2	Ham Cot P	31		
20	Hard Car	4		
20225	Hard Rock	100	95	100
6900	Harker	14	13	
700	High Sar	17	15	
60	Hinde	18¼	18	
1310	Hollinger	11	10⅞	11
9760	Home Oil	130	119	120
4400	Homestead	35	24	
9500	Howey	32	30	31
10	Hunts A	15		
13	Imp Bank	220	218	
2929	Imp Oil	19½	18⅛	18⅝
65	Imp Tob	14	13¾	14
13289	In Nickel	58¼	54½	56¼
2417	Int Pete	32	29⅞	30½
	In Util B	115	1 05	
	Jack Wai	69		
	Jacola	31	30	
	Jellicoe	82	75	76
	J M Con	22	20	
13472	Kerr Add	199	175	185
100	Kelvinator	22½		
1100	Kirk Hud	140	130	
24770	Kirk L	125	113	115
	L Shore	47	46	
300	Lake Sulph	21½	19	
2100	Lamaque C	4½	4	
6100	Lapa Cad	52	48½	50
4150	Lava Cap	95	84	
	Lebel	15½	15	
	Lee Gold	2½		
	Leitch	53	52	
2125	Little L L	450	420	
352	Loblaw A	23¾	23½	
160	Loblaw B	21⅝	21	
2220	Macassa	475	450	
2700	Madsen	55	52	
200	McDoug	14½		
22325	MacLeod	121	115	116
1000	Man & E	2½	2¼	
1225	Maralgo	11	10	
120	Maple L M	4	3¼	3⅛
125	Maple L M P	5		
2810	Massey H	8¼	6½	6⅝
145	Massey H P	44	42¾	
1152	McColl	12½	12⅝	
10	McColl P	92		
500	McIntyre	34	33	
9106	McKena	110	102	
	McVittie	20	18	19
4200	McWatters	38	36	37
2300	Mercury O	25	22	
2450	Min Corp	290	270	
1500	Minto	9	8½	9
2100	Monarch R	26½	26	
14250	Moneta	145	120	128
15	Moore xd	39		
6100	Morris	27½	20	
2000	Murphy	3		
25	Nat Brew	38½		
235	Nat Gro	8		
125	Nat Sew	14⅛	13	
1000	Naybob	25		
1400	Newbec	3⅛		
2300	New Gold	45		
300	Nipissing	210		
2195	Noranda	53¼	52	52¾
6420	Normetal	135	120	128
160	Nor Star	2½		
11100	O'Brien	440	395	400
6800	Okalta	110	90	93
1000	Olga	3		
11080	Omega	44	40	
9100	Nordon	17	14	15
4500	Oro Plata	135	120	121
21840	Pacalta	16½	14	16
6840	Pamour	286	255	
100	Pantepec	5⅝		
1900	Payore	24		
3934	Parkhill	15	12½	
1200	Partenan	10		
29800	Paymaster	46¼	41	42
	Perron	80	76	80
1000	Peterson	1½		
40	Photo Eng	22	21½	
8049	Pick Crow	470	450	455
13100	Powell R	115	100	101
165	Pow Corp	17⅛	17	
2300	Premier	200	191	196
5	Press Met	29½		
7300	Preston	102	88	90
1000	Pros Air	130	126	
500	[illegible] Min	40		
1500	Read Au	290	275	
10400	Red Lake	27	25	
500	Reev MacD	60		
4600	Reno	77	75	
5	River Silk A	27		
4100	Roche	10½	10	
125	Royalite	32¼		
1000	St Anth	14	13¼	14
85	Stl Law Corp	9¼		
3700	San Ant	135	125	127
2500	Shawkey	45	41	43
500	Sheep Cr	82		
18280	Sherritt	215	190	195
100	Silver D P	4		
25	Simp P	95	92¼	
8825	Siscoe	325	275	293
10200	Sladen M	100	87	
2300	Slave L	39	35	39
500	S W Pete	40		
28775	Stada	100	88	
25	Stand Stl P	42		
141	Stl of Can	74	72	73¾
5	Stl of Can P	69		
325	Sud Basin	330		
2700	Sud Cont	15	12	15
2600	Sullivan	114	102	105
1430	Sylvanite	295	283	
1100	Tamblyn	15¾		
1100	Tashota	5⅞		
5245	Teck H	485	455	460
2750	Texas	135	125	
20	Tip Top	12		
560	Toburn	215	150	
60	Tor Elev	23		
2400	Towagmac	85	80	84
100	Treadwell	45		
4700	Uchi	70	65	65
820	Un Gas	15⅛	14¾	
7900	Unit Oil	15	13	15
1980	Uni Stl	6¾	5⅜	6
655	Ventures	600	575	
110	Vulcan	69		
7095	Waite Am	250	220	225
2815	Walkers	43½	40¼	40½
215	Walkers P	19⅜	19¼	19¼
25	W C Flour P	40		
150	Weston	12¼	11½	
600	White Wat	9		
25	Win El A	3½		
150	Win El B	3¼		
5	Win El P	20		
10	Wood P	62		
2800	Wood Cad	27½	26	27
1920	Wrigh H	620	605	
1100	Ymir	25	22	

CURB

Ventes	Titres	Haut	Bas	Clot
4000	Brett Tr	7	6½	7
25	Bruck S	5½		
25	Can Bud	8		
25	Can Malt	35¼		
675	Cdn Marc	175	160	
25	Cdn Wire	23	22½	23
2000	Cen Man	5	4½	
200	Coast Cop	350	325	
1500	Cobalt	1¼	1¼	1¼
20	Cons Press	16⅛	16	
1975	Cons Pap	14⅛	12	13
10	Con S & C P	47		
25	Crown Oil	2½		
6800	Dal Oil	55	50	55
25	Dehaviland	11		
80	Dom Bri	40¼	38	
75	Dom F & S	35	34	
10	Ham Bri	11		
10	Honey Dew	60		
145	Honey Dew P	8		
2080	Hud Bay Min	27	24⅝	24⅝
25	Int Met In	19½		
15	Int Met In P	88		
2900	Kirk Town	20		
500	Mandy	23		
15	Mtl Power	29⅛		
1500	Night Hawk	1½		
4500	Oil Sel	4½	4¼	
500	Pawnee	2		
3675	Pend Or	365	300	320
7000	Por Cro	3		
1000	Prairie Cit	3½		
3000	Ritchie	4		
100	Rogers	5½		
230	Shawin	24¾	24¼	24½
395	Stand Pav	4	3¾	3½
50	Supertest Ord	35		
9700	Temiska	30	27½	28
85	nit F I P	41	40	

Total des ventes: $19,000 actions.

Hors-liste

BURKE, DANSEREAU & Co.
222, Notre-Dame, ouest.

	Offre	Dem
Abbeyville		20
Albany River	36	38
Algold		27
Amity	1	2
Arnecour		18
Bailor	1¾	2½
Bilmac	10	13
Bousquet	1	2
Brown Cadillac	5	7
Candalaca		35
Capital Rouyn		14
Central Duverny	10½	12
Centrecour		20
Chibmac	5	6
Cierno		16
Coin Lake		6
Cuniptau	3	5
Dempsey Cadillac		8
Descar		10
Dorval Units	20.00	24.00
Dunlop Cons		7
Fleming		20
Franklin	1	2
Frontier Red Lake	7	9
Garnet L. L.	1½	2
Gateway Pat	5	7
Gilbec	2	3
Golden Gate	40	43
Gold Range	2½	4
Goldside	2	3
Hudson Pat	2½	2½
Jacques Cartier	17	20
Johnson Nipigeon		4
Kaw Crow	3	5
Keneche		12
Kenricia		25
King Kirkland	1	2
Kewagama	27	32
Lacoma	2¼	4½
Lafayette	2	3
Lake Geneva	40	42
Lakehill		5
Lake Rowan		20
Lamaue Gold	600	700
L. L. Lagoon		7
Leroy	6	6¾
MacAndrew		14
Magnet Lake	5	7
Manitoba Basin, nouv.	1	3
Martin Bird	27	29
Margaret	19	22
McCarthy Webb	17	20
Moffatt Hall	1½	2½
Moffatt Hall, nouv.		6
Mooshla	10	13
Mosher L. L.	13	15
Norlake	6	7
North Shore	2½	4
Obalski	7	8
Oklend	12	13
O'Leary Mal.	5½	6½
Opemiska C.	10	12
Oriole	5	6
Pascalis	26	29
Porc. Lake	17	20
Pan Canadian	14	16
Potterdoal	1¾	2¼
Quebec United		15
Red Gold	16	18
Red Gold	15	18
Rajah	4	7
Ribago, anc.	2½	3½
Rice Lake	1	3
Richmac		25
Routhier Cadillac	10	12
Rubec		3
Sand River	21	23
Schreiber		5
Scott Chib.	5	10
Seguin	2	2½
Shawmaque		15
Skookum	3	6
Smelters	1½	2½
Springer Sturgeon	8	11
S. McKenzie Is.	2	4
Stanley Gold	8	10
Starw Lake	11	14
Sturgeon Red Gold	20	25
Stadore		25
Tonawanda	3	4
Upper Canada	17	22
Wawbano	4	6
Wendigo	16	19
West Duverny	11	12
West Red Lake		4
Westwood Cadillac		9
West S. L. L.	2	6
Whitehorse	9	11
Wilson Red Lake		7
Winoga	6	8
Young Davidson	17	19

INVESTMENT TRUSTS

Cours provenant de sources dignes de foi, compilé par ABBOTT, PROCTOR & PAINE, 201, Notre-Dame ouest

Prix sujet aux fluctuations du marché

	Offre	Dem
*British Type Investors	¼	⅝
Can-America Trust	3.75	4.25
Can. Int'l Trust	5¾	6¼
Commonwealth Int'l Corp	3.27	3.59
*Cumulative Trust Shares	5⅜	5⅝
*Diversified Trust Serie B	9¾	10¼
*Fundamental Inv. Inc.	20	21
*Fundamental Trust Sh A	5¾	5⅞
* Do B	4⅞	5½
*Independence Trust	2¾	3
*Quarterly Income Shares	15	16
*United Bond & Sha Corp	14.00	18.00
*United Fixed	2⅝	2¾
United Gold Equi of Can		2.20
*United N. Y. Bank Trust	2¾	3
Universal P&P Holdings	3	3¾
American Depositor Corp.		
*New Corporate T. S. Acc	3.20	3.30
*New Corporate T. S. Dist	3.20	3.30
*Old Corporate Trust Sha	2.60	2.70
Calvin Bullock Issues		
Canadian Investment Fu	4.00	4.40
*Nation Wide Securities B	4⅛	4⅝
* Do Voting	1⅝	1⅞
*U.S. Elect Light and P A	15	16
* Do B	2¼	2½
* Do Voting	85	95
Distributors' Group, Inc.		
North Amer Trust S 1953	2.40	2.50
* Do 1955	3	3¼
* Do 1956	2.95	3.05
* Do 1958	3	3¼

*—En monnaie américaine.

Assemblée

Il y aura réunion spéciale générale de Price Brothers à 10 h. 30 ce matin à Québec.

OBLIGATIONS CANADIENNES

Cours de fermeture
DOMINION DU CANADA

Exemptées de taxes

		Offre	Dem	Moy
3½	1 déc. 1937	100.50	101.50	..
2	15 oct 1938	100.75	101.75	.45
2	15 nov. 1939	101.25	102.25	.95
2½	15 oct. 1939	102.25	103.25	.97
4	15 oct. 1939	105.00	106.00	1.19
1½	1 juin 1940	100.00	101.00	1.14
1½	1 sept. 1940	107.50	108.50	1.59
1	15 mars 1941	97.50	98.50	1.44
5	15 nov. 1941	110.25	111.25	2.18
2	15 oct. 1942	103.50	104.50	2.08
2½	1 juin 1943	100.75	101.75	2.11
5	15 oct. 1943	111.50	112.50	2.77
4½	15 oct. 1944	110.00	111.00	2.80
x2½	15 janv. 43-44	98.00	99.00	2.45
x2½	15 aout 43-45	98.50	99.50	2.51
4	15 oct. 43-45	106.25	107.25	2.70*
4½	1 fev. 1946	110.00	111.00	3.01
3½	15 oct. 44-49	102.50	103.50	2.96*
3½	1 juin 46-49	101.00	102.00	2.99*
4	15 oct. 47-52	106.00	107.00	3.21
x5	1 mai 42-52	113.00	114.00	1.59*
3	1 jun 50-55	96.75	97.75	3.17
4½	1 nov. 46-56	109.50	110.50	3.21*
4½	1 nov. 47-57	109.50	110.50	3.21*
4½	1 nov. 48-58	110.00	111.00	3.34*
4½	1 nov. 49-59	110.25	111.25	3.39*
x4	1 oct. 50-60	106.50	107.50	3.29*
x3½	15 janv. 56-61	98.50	99.50	3.28*
4½	1 juin 56-66	98.50	99.50	3.28
3	Perpétuité	87.50	88.50	3.39
x3	15 janv. 27-67	91.75	92.75	3.39

Obligations garanties par le gouvernement

		Offre	Dem	Moy
CNR. 2	1 mai 1938	100.25	101.25	.56
CNR. 2	15 fev. 1942	98.00	99.00	2.19
CNR. 2½	1 fev. 1944	98.50	99.00	2.42
CNR. 3	1 mai 1944	101.75	102.75	2.55
CNR. 3	15 dec. 45-50	96.75	97.75	3.26
CNR. 3	1 fev. 45-52	95.75	96.75	3.28
CNR. 4	15 fev. 48-53	95.75	96.75	3.40
‡CNR. 4½	1 sept. 1951	112.25	113.25	3.31
‡CNR. 4½	1 fev. 1956	112.75	113.75	3.48
†CNR. 4½	1 ujil. 1957	112.00	113.00	3.58
CNR. 5	1 fev 1954	116.25	117.25	3.60
‡CNR. 5	1 juil. 44-69	115.50	116.50	2.97*
‡CNR. 5	1 fev. 50-70	117.75	118.75	3.45*
‡CN — WI — SS. 5	1 mars 1955	117.75	118.75	3.55
‡GTP. Rly. 3	1 janv. 62	95.00	96.00	3.24
‡GTP. Rly. 4	1 janv. 62	106.25	107.25	3.55
‡Mtl. Harbour Com 5	1 nov. 49-69	117.75	118.75	3.45*

*—Rendement à la date du rachat.
x—Payable à N.-Y. seulement.
†—Payable au Canada et à N.-Y.
‡—Payable au Canada, à N.-Y. et à Londres.

Obligations provinciales

Emission	Int.	Mat	Offre	Dem.	Moy
Alberta	4½	1956	55.00	58.00	—x
Alberta	6	1947	62.00	67.00	—x
Colomb. Brit.	4½	1953	97.00	99.00	4.59
Colomb. Brit.	5½	1945	100.00	102.00	5.02
Manitoba	4½	1956	82.00	86.00	5.71
Manitoba	5	1954	89.00	94.00	5.55
Nouv.-Bruns	4½	1956	96.00	98.00	3.6?
Nouv.-Bruns	5	1960	107.00	110.00	4.30
Nouv.-Ecosse	3½	1956	95.50	97.50	3.42
Nouv.-Ecosse	4½	1948	107.00	108.75	3.54
Ontario	4	1962	106.00	108.00	3.52
Ontario	3½	1946	115.00	117.50	3.25
Ile Prince-Ed.	3	1945	96.50	98.50	3.21
Québec	4	1962	104.00	107.00	3.40
Québec	4½	1958	108.00	110.00	3.57
Saskatchewan	4½	1960	65.00	72.00	6.99
Saskatchewan	5	1959	73.00	76.00	7.18

x—Traded flat.

Obligations municipales

Emission	Int.	Mat.	Offre	Dem.	Moy.
Halifax	3½	1965	94.00	97.00	3.74
Montréal	4½	1948	102.50	104.50	3.98
Montréal	5	1954	107.50	109.50	4.20
Comm. Métrop. Montréal	4½	1961	100.50	102.00	4.17
Ottawa	3½	1954	99.00	102.00	3.35
Québec	4½	1950	100.50	102.50	4.28
Saint-Jean	4½	1971	103.50	104.50	4.2?
Toronto	4½	1955	110.00	112.00	3.56
Vancouver	5	1969	90.00	93.00	5.48
Westmount	4½	1954	107.00	11,000	3.70
Winnipeg	4½	1960	89.00	93.00	5.01

Services publics

	Off	Dem.
Ass. Tel. & Tel. 5½ p.c. 1955	78	80
Avalon Tel 5½ p.c 1945	[illegible]	
Avon Riv. Pow. 5 p.c. 1964	107½	
Beauharnois 5 p.c. 1973	87½	89½
Bell Tel. 5 p.c. 1955	112½	114½
Bell Tel. 5 p.c. 1957	119	121½
Bell Tel. 5 p.c. 1960	120	122
B. C. Power 4½ p.c. 1960	99½	101½
B. C. Telephone 4½ p.c. 1961	105	107½
Calgary Pow. 5 p.c. 1960		97
Calgary Pow. 5 p.c. 1964		96
Can. North Pow. 5 p.c. 1953	103½	105½
Can. Light 5 p.c. 1949	101	
Cedar Rapids 5 p.c. 1953	112	115
Dom. Gas 6½ p.c. 1945	84	86½
East Kootenay P. 7 p.c. 1942	99	
Foreign Power 6 p.c. 1949	67	
Gatineau Power 5 p.c. 1956	101	103
Gatineau Pow. 6 p.c. 1941 A	100½	102½
Gatineau Pow. 6 p.c. 1941 B	100½	102½
Hydro Elec Bond 5 p.c. 1957	100	
Inter. Power 6 p.c. 1957	99	102
Inter. Power 6½ p.c. 1957	100	103
Inter. Hydro 6 p.c. 1944	71½	72½
Lower St Law Pow. 5 p.c. '55	93	96
McLaren Que. P. 5½ p.c. 1961	100	102
McLaren Que. P. 5½ p.c. 1964	100	102
Mtl Island Pow 5½ p.c. 1957	102½	105½
Montreal Tram. 5 p.c. 1941	101	103
Montreal Tram. 5 p.c. 1955	76½	78½
Mont. L. H. & P. 3½ p.c. 1956	99½	101½
Mont. L. H. & P. 3½ p.c. 1973	94	96
Nan-Duncan Ut 5½ p.c. 1964	101	
Nova Scotia L. 4 p.c. 1957	98½	100½
National Light 6 p.c. 1949	90	94
Newfoundland L. 6½ p.c. 1971	103½	
N. W. Utility 7-6 p.c. 1949	92	95
Ottawa Electric 4½ p.c. 1951	98	100
Ottawa Light 5 p.c. 1957	103½	106
Ottawa Valley P. 5½ p.c. 1970	104½	106½
Power Corp 5 p.c. 1957	102½	
Power Corp. 4½ p.c. 1959	99	101
Prov Light 5 p.c 1946	105	
Quebec Power 5 p.c. 1968	103	
Que. Tel. & Pow 5 p.c. 1955	94½	
Saguenay Pow 4½ p.c. 1966	102½	104½
Shawin. W. & P. 4½ p.c. 1970	103½	105½
Shawin. W. & P. 4 p.c. 1961	98	100
Saguenay Elec. 5½ p.c. 1953	98	101
Twin Cities Trans 5½ p.c. 1952	70	72½
United Securities 5½ p.c. 1952		79
West Pow 5 p.c. 1949	105	
Winnipeg Elec 4½ p.c. 1960	104	
Winnipeg Elec. 4-5 p.c. 1965 A	70	72
Winnipeg Elec. 4-5 p.c. 1965 B	60½	63

Obligations f rroviaires et maritimes

Can. Atl Ry. 4 p.c. 1955	95	97½
Can. Steamship 5 p.c. 1957	76	78
C. P. R. 3 p.c. 1945	92	94½
C. P. R. 3½ p.c. 1951	94	96½
C. P. R. 4 p.c. 1949	97½	99½
C. P. R. 5 p.c. 1954	106½	108½
C. P. R. 4 p.c. 1942	105½	108
C. P. R. 4½ p.c. 1946	104	106
C. P. R. 4½ p.c. 1960	102½	104½

Immeubles

Acadia Apts 6½ p.c. 1939	50	54
Dom. Square 6 p.c. 1948	62	67
Gleneagles Inv. 5 p.c. 1944	74	78
Godfrey Realty 6 p.c. 1942	48	
Keefer Realty 6½ p.c. 1943	44½	48
Montreal Apts 5½ p.c. 1943	82	86
Ogilvy Realty 5½ p.c. 1951	76	79
Queens Hotel 6 p.c. 1947	99	101
Ritz-Carlton 5 p.c. 1942	64	
St. Cath. Stan. 3-3½-4 p.c. '57	45	48
Sherbrooke St. R. 6½ p.c. 1940	40	43
Victoria Realty 6 p.c. 1948	101	
Windsor Hotel 6½ p.c. 1943	80	84
Windsor Hotel 6 p.c. 1947	40	43

Industrielles

Abitibi 5 p.c. 1953	84½	86½
Acadia Sug. 4½ p.c. 1955	100	
Alberta Pac Gr. 6 p.c. 1946		81
Ames Holden 7 p.c. 1942	103½	
Ames Holden Inc. 7 p.c. 1943	87½	
Atl Sugar 4 p.c. 1957	99	101
British Am. Oil 4 p.c. 1945	102½	104½
B. C. Pulp 6 p.c. 1950	100	102½
Brown Co. 5½ p.c. 1946	84½	86½
Bruck Silk 6½ p.c. 1945	95½	98½
Burns & Co. 5 p.c. 1958 Int.		74
Burns & Co. 5 p.c. 1958 inc.		64
Can. Forgings 6 p.c. 1942	109	
Can. Paper 4½ p.c. 1952	97½	100
Can. Int. Pap. 6 p.c. 1949	99½	101½
Can. Locomotive 6 p.c. 1953		70
Can. Vickers 6 p.c. 1947	96	98½
Cons. Pap. 5½ p.c. '61, cum. st.	81	84
Cons. Pap. 5½ p.c. 1961, ex-st.	62½	64½
Cumberland Rly 5 p.c. 1940	101	
Dom. Coal 5 p.c 1955	100½	
Dom. Steel & C. 6½ p.c. 1955	100	103
Dom. Tar 4½ p.c. 1951	100	102
Dom. Textile 4½ p.c 1955	103½	
Donnacona 4-4½ p.c. 1956	84	86½
Dryden Paper 6 p.c 1949	101½	103½
Eastern Dairies 6 p.c. 1949	65	69
Fam. Players 4½ p.c. 1951	96	98
Federal Gr. 6 p.c. 1947	81	85
Fraser Co. 6 p.c. 1950, nouv.	102½	
Gen. Steel Wares 4½ p.c. 1952	97	99
Gt. Britain & Can invest 4½ p.c. 1959	86½	88½
Great Lakes Pap. 5 p.c. 1955	94	96½
Gypsum Lime 5½ p.c. 1948		104
Halifax Harb. 3 p.c. 1939	99½	...
Ham. By-Prod. C. 5 p.c. 1955	99½	102
Hamilton Cotton 5½ p.c. 1948	102	
Holt Renfrew 5½ p.c 1947		97½
How. Smith Pap. 4½ p.c. 1951	102	105½
Int.-City W. Bak. 6½ p.c. 1950		53
Int. P. P. Nfld 5 p.c. 1968	102	104
Kingston Elev. 6 p.c. 1950	95	97½
Lake St. John P. 5½ p.c. 1961	101	103
Lake St. John P. 5 p.c. 1961	73½	82
Maple Leaf Mill 5½ p.c. 1949		71
Massey Harris 5 p.c. 1947	97	99
McCormick's Ltd 5½ p.c. 1950		66
McColl-Front. Oil 6 p.c. 1949	105½	106½
Mercury Mills 5½ p.c. 1958	74	77
Mersey Paper Co. 5 p.c. 1957	98½	100½
Metrop. Corp 6 p.c. 1947	99	101
Minn. Ont. P. 6 p.c. long term	63	65½
Montreal Cotton 5 p.c. 1948	104½	
Montreal Dry D. 6 p.c. 1948	89	92
Montreal Coke 4 p.c. 1947	101½	
Nat Grocers 4 p.c. 1940-47	100½	
N. S. Steel 5 p.c. 1959	...	76
N. S. Steel 6 p.c., débentures	...	31
Paton Mfg. Co. 6 p.c. 1946	101	103
Penman's 5½ p.c. 1951	110	
Price Bros. 5 p.c. 1957	98½	100½
Prov. Paper 5½ p.c. 1947	102	105
Rolland Paper 4½ p.c. 1951		103
Restigouche Co. 5 p.c. 1948	112	114½
Simpson Ltd 5½ p.c. 1951	97½	99½
Standard Clay 6 p.c. 1952		88
Steel of Canada 6 p.c. 1940	110	
United Corp. 5 p.c. 1952	94½	
Viau Biscuit 6½ p.c. 1946	100½	
Wabasso Cotton 4½ p.c. 1951	97	100
West Grain 6 p.c. 1949	40	44

La lourdeur de Toronto persiste

LES COURS MOYENS S'AFFAISSENT A LEUR PLUS BAS POINT DE L'ANNEE

Toronto, 13. (P.C.) — La lourdeur du Toronto Stock Exchange a persisté aujourd'hui de sorte que tous les cours moyens se retrouvent à leur plus bas point de l'année à la clôture. Le marché a débuté sur une note ferme et au cours de la première heure plusieurs titres se sont avancés à une bonne allure; cependant, les achats se firent rares et en deuxième heure, la retraite reprenait de plus belle. Dans l'après-midi, la place tenta de se relever et elle maintint une partie de sa force jusqu'à la clôture. Les cours moyens se retrouvent toutefois à un niveau inférieur, les valeurs industrielles accusant une perte de 1.57 point; les aurifères, de 1.48 point; et les mines diverses, de 2.53 points.

Les chefs de file ont manifesté plus de résistance qu'au cours des dégringolades de la semaine dernière. Nickel s'est tassé à 54 1-2 mais il s'est vite repris et a fini en perte de 1-4 de pt à 56 1-2. Noranda s'est replié à 52 et a terminé à 52 1-2, en perte de 1 1-2 point. Smelters après avoir touché 69 a remonté à 71, soit un recul d'un point. Hudson Bay s'est effrité d'un demi-point; Ventures, de 50 cents; Pend'Oreille, de 20 cents; Sherritt, de 7 cents; Aldermac et Chromium, de 5 à 10 cents.

Lake Shore s'est replié à son bas cours de l'année à 46 pour finir en perte d'un demi-point. Dome a cédé 7-8 de point et McIntyre 1-3 de point. Se retrouvent aussi en recul de 15 à 25 cents, Bralorne, Anglo-Huronian, Teck Hughes et Toburn. D'autres titres notamment Stadacona, Oro Plata, Coniarum, Lava Cap., Powell-Rouyn, Siscoe, Slave Lake, Uchi Gold, se sont effrités de 5 à 10 cents.

Quelques aurifères ont profité de la reprise de la dernière heure pour effacer leurs pertes et même inscrire des gains. Parmi ces derniers sont Moneta, Buffalo-Ankerite, Hard Rock, Towagmac et Wood-Cadillac, Pickle Crow a même progressé de 15 cents.

Tout le marché des pétroles a été lourd sous l'influence de l'International Petroleum. Les valeurs de l'Ouest ont même subi des pertes assez sensibles.

Marché de Vancouver

Ventes	Stocks	Haut	Bas	Clot.
5500	A P Cons	27	26⅝	26⅝
2000	Amal Oil	5½	5	5½
4000	Anaconda Oil	7		
7500	Aztec Mines	6⅝	6¼	6⅝
10100	B C Nickel	11	10	10⅝
1500	Baltac Oil	5		
2000	Beaver Silver	1¾		
500	Big Miss	41½		
1560	Bralorne	7.20	7.05	7.05
4050	Calmont Oil	22	22	22
250	Cariboo Gold	1.50	1.45	1.50
* 100	Capital Estate	1.70		
7020	C & E Corp	1.60	1.45	1.53
* 10	Coast Brew	12.85		
* 600	Comm Pet	18⅛	18	18⅛
3000	Congress Gold	3		
5000	Cork Prov Mines	1		
2500	Crows Nest Oil	6	5	6
3000	Dentonia Mines	12		
6132	Fairview A Gold	5		
5000	Federal Gold	6		
* 500	Foundation	17		
7700	Davies	30½	29	29
6000	Freehold Oil	5	4¾	4¾
* 200	George Copper	35		
1000	Gold Belt	24		
* 200	Gold Mountain	3		
* 100	Grandview Mns	16		
* 500	Grull Wihksne	7		
2000	Home Oil	1.20	1.15	1.16
1000	Indian Mines	1½		
700	Island Mount'n	65		
* 200	Koot Belle	87		
44700	Lucky Jim	4	3¾	3¾
7200	Madison Oil	5½	4¾	5½
5500	Mar Jon Oil	7	6	6
20300	McD Segur Exp	16	14½	15
* 100	McLeod Oil new	30		
7200	Mercury Oil	22	21	21
7000	Minto Gold	8½	8	8
2400	Model Oil	49	38	38
19000	Monarch-Royal	25	24	24
8200	Nicola	5		
5000	Noble Five	5		
* 1200	Nordon Corp	16	15	15
9300	Okalta Oils com	96	89	89
4500	Pacalta Oils	14¾	14	14¾
800	Pend Oreille	3.20	3.05	3.20
2900	Pilot Gold	2½		
500	Pioneer	3.65	3.60	3.60
4700	Premier Border	1¾		
2960	Premier Gold	2.02	2.00	2.00
1500	Quesnal Quartz	7½		
* 500	Ranchmens Oil	11		
* 500	Rilef Arlington	17¾		
6100	Reliance	2	1¾	1¾
2500	Reno Gold	76½	76	76
4500	Reward	7½	6½	6½
300	Royalite	22		
700	Sheep Creek	80		
700	Silbak-Premier	1.70	1.60	1.60
2000	Silveramith	7½		
2000	Taylor Bridge	4		
14800	United Oils	15	13	13
6600	Vanalta	6	5½	5½
* 200	Vidette	30		
22500	Viking	1		
4950	Vulcan Oil	90		
5000	Waverly Tangier	½	¾	¾
2000	Well Mines	3		
* 700	Wesko	16		
4200	Whitewater	9½		

Ventes totales: 326,952.

*—Cotations sur lots.

MARCHE DES HUILES

Cours du Calgary Stock Exchange, fournis par BEAUSOLEIL & BEAUSOLEIL 477 St-François-Xavier, Montréal

	Offre	Dem
Advance	35	
Admiral	4	6
Alberta Pacific	26½	30
Amalgamated	5	6
Anaconda	7	
Associated Oil	10	
Baltac	4	
Banner	6	
Calgary and Edmonton	1.56	1.60
Calmont	33	35
Commoil	25	
Commonwealth	21¾	
Dalhousie	60	
Davies Petroleum	29½	30
Devenish	6	
East Crest	12	
Firestone	15	18
Foothill	1.00	
Foundation	19	
Freehold	4½	5½
Globe	10	14
Graystone	3¼	
Highwood Sarcee	12	15
Home Oil	1.15	1.20
Hylo	8	
Lethbridge	2¾	3¼
Madison	4⅝	5
Mar Jon	7	
McDougall Segur	15	15¾
Mercury	21	23
Mid West	6	
Model	38	40
Monarch	25	26½
New Valley	7	
Okalta, commun	91	97
Pacalta	16	
Prairies Royalties	16	
Ranchmen's	11	
Rand	2	
Reward	⅞	
Ritchfield	7	
Royalite	$30	$33
Spooner	18	
Sunshine	3	
United Oils	14	16
Vanalta	4	
Vulcan	89	99
Wait Valley	7	
Wellington	4½	
Waymarn	6	7
National Warrants	5	10
Richland	29	
West Flank	31	

BOURSE DE MONTREAL

Cours fournis par GARNEAU & OSTIGUY
Edifice Aldred, Place d'Armes - - - Montréal

Ventes	Stocks	Haut	Bas	Dern vente	Ch'ge net	Année haut	Année bas
55	Agnew-Surpass	11	11	11		12	8½
1850	Bathurst A	16⅛	15	15	—1½	22½	14⅛
70	Bell Telephone	167	166	168	—1	170	157
10047	Brazilian	22	20½	21¼	—⅜	30¼	15¾
105	Bruck Silk	5½	5½	5½		11½	5
1721	Can Cement	11½	10⅝	10⅝	—¾	22⅞	10⅝
90	Do priv	105	105	105		111	105
541	Can Steamship	4	3½	3½	—½	6¾	2
5	Can Bronze	39¼	39¼	39¼		61½	39
1420	Can Car	12	10⅝	10⅝	—1¾	21⅞	10⅝
240	Do priv	21½	20½	21	—½	32	20½
310	Can Celanese	22½	22	22	—½	31	21
10	Do droits	21	21	21		21	
2	Can Converters	14	14	14			
10	Can Cottons	90	90	90			
35	Can Foreign Inv	22	21	21	—1	33	22
	Can Hydro-El priv					24	21
2415	Can Ind Alcohol A	5½	5⅜	5⅜		8¾	5
705	Do B	4⅝	4½	4½	—¼	7¼	4⅜
20	Can Locomotive	19	19	19		22½	19
2528	Can Pac Ry	10⅛	9½	9⅝	—⅝	17¾	9⅝
100	Cockshutt Plow	11⅝	11⅝	11⅝		22¼	11
2029	Con Smelting	74	69	71½	—2	100⅝	69
65	Crown Cork	20	20	20		22	18
125	Dist Seagrams	17½	16⅝	16⅝	—1	29	16⅝
380	Dom Bridge	41⅜	38	38	—2	55½	37
255	Dom Coal priv	12¼	12	12	—½	22¼	12
7585	Dom S & Coal B	18⅛	16½	17¼	—½	28⅞	13
340	Dom Tar	9⅝	9	9	—⅝	18⅛	9⅝
750	Dryden	13	12	12	—1	20	12
160	Eastern Dairies	1.60	1.50	1.50	—.10	5.00	1.50
140	Electrolux	16⅛	16⅛	16⅛		24	16⅛
75	English Elect	37½	37½	37½		40	30
100	Do B	13	13	13		16¾	10
335	Foundation Co	16⅛	15	15	—1⅛	31	15
1145	Gen Steel Wares	12½	11⅞	11⅞	—1	18	8⅞
150	Gurd	9	8½	9	+½	15¾	7½
680	Gypsum	9⅜	8⅝	8⅝	—⅜	18⅛	8⅝
40	Hamilton Bridge	10½	10	10	—½	18⅛	9½
75	Hollinger	11	10⅝	10⅝	—½	15½	10⅝
90	Howard Smith	24	20	21⅝	—2⅜	34¾	18⅛
2417	Imperial Oil	19⅝	18¼	18¼	—1	24⅝	18¼
548	Imp Tobacco	14⅛	14⅛	14⅛		15½	13⅞
	Indust Accept					38½	33
2028	Int Nickel	58¼	55	56¾	—1⅝	72¼	54
610	Int Pete	30½	30⅛	30⅛		39⅞	30⅛
200	Lake of the Woods	20½	19½	19½	—½	42½	19½
2125	Massey-Harris	8⅜	6⅝	6⅝	—1	16⅝	6⅝
1515	McColl-Frontenac	12¼	12¼	12¼		15	8⅛
3067	Mont Power	29⅝	29	29	—⅝	36⅛	29
15	Mont Tramways	88	88	88		100	80
481	Nat Breweries	39	37½	39		42½	37½
5	Do priv	40½	40½	40½		42½	39
1850	Nat Steel Car	35	31⅝	32⅝	—1⅝	57½	21
50	Niagara Wire	35	33	33	—2	54	33
2025	Noranda	55	52	52	—3	82	52
15	Ogilvie	225	225	225		300	125
2978	Price	33	28	30	—2	48½	28
200	Do priv	61	60½	60½	—2	79	60½
485	Power Corp	17½	16⅝	16⅝	—⅝	33½	16⅝
110	Quebec Power	17½	17⅜	17⅜	—⅜	25⅝	17
50	Regent Knitting	8⅜	8⅜	8⅜	—⅜	11	8
55	Saguenay P priv	102⅝	102⅝	102⅝		103½	99⅝
4450	St Law Corp	10	8⅜	8⅜	—⅝	15	8⅜
1670	Do priv	23½	21	22	—2¼	35⅜	21
15	St Law Flour	24	23	23	—1		
1361	St Law Paper priv	77	70	71	—3⅛	98	68
839	Shawinigan	24⅝	24	24	—⅝	34	24
25	Sher Williams	18	17⅝	17⅝	—⅜	30	17⅝
15	Simpsons priv	110	110	110		170	98
235	So Can Power	12⅝	12¼	12¼	—⅝	18¼	12
267	Steel of Canada	74½	73⅝	74	+½	96⅝	71⅜
1090	United Steel	6⅛	5⅞	6		11½	5⅝
25	Wabasso	24	24	24		35	21
280	Winn Electric A	3⅜	3½	3⅜	+¼	10⅛	3
455	Do B	3⅜	3⅜	3⅛	—⅝	10	3
69	Woods Mfg priv	55	55	55		82⅝	55
	Banques:—						
4	Canada	58	58	58		60	58
	Canadienne					161½	150
	Commerce					211	180
3	Dominion	220	220	220			
	Montréal					241	218
5	Nouvelle-Ecosse	335	335	335		340	314
32	Royale	189	189	189		226	189
	Obligations:—						
63	Mont Power Debs	50⅝	50	50	—⅝	50⅝	50

CURB DE MONTREAL

Cours fournis par L. G. BEAUBIEN & CIE.
84, rue Notre-Dame ouest - - - - Montréal

Ventes	Stocks et dividendes:	Haut	Bas	Dern. vente	Ch'ge net	Année haut	Année bas
1495	Asbestos V T	66	60½	62½	+¼	122½	60½
205	Bathurst B	8½	6½	6½	+½	12½	6
1140	Beauharnois	6⅛	6	6	—¼	9⅝	6
1400	Br Amer Oil $6	20½	20	20		26	20
76	Brit Col Pac pv	12½	12¼	12¼	+¼	22	12
2400	Calgary & Edm	180	150	155	—25	640	172
50	Can Vickers	5⅝			+½	16	5
50	Catelli Cum priv	10				11¼	10
435	Com Alcohols	190	175	175	—05	4	165
240	Fairchild	7	6½	6½	—¼	12	6½
490	Fraser	28	27	27¼	—1⅛	50	22½
7195	Do V T	23½	28	29⅛	—⅝	50	27⅞
8320	Home Oil	131	110	120	—10	410	110
575	Int Utilities B	120	100	100		2¼	100
220	Lake St John	61	54	54	—1	87	52
50	Melchers nouv	2			—⅛	9	150
147	Do priv	5⅝			—⅛	9⅛	5⅛
220	Mitchell Rt	15	14	14	—⅛	30	13
10	Pow Corp Cm pv	100				107	99
20	Que Tel P Corp A	4⅛				5	4⅜
14	Sou Can Po pv 6's	106				108	105
200	United Distillers	90			—5	115	65
110	Walker Brew	175				3¼	175
20	Walker G & W	43				51¼	42
45	Do priv	19⅛			—⅛	20	18⅞
	Mines:—						
2100	Aldermac	90	80	80	—4	190	75
700	Bidgood	47			—3	79	45½
1300	Beaufor Gold	21			—1	65	20
100	Big Missouri	40				73	40
100	Bouscadillac	20			+5	114	15
1000	Central Cadillac	27			—3	65	25
60	Bulolo ‡	23	22¾	22¾	—¼	30	22⅞
3300	Cartier Malartic	15	13	13¼	+¼	47½	13
1600	East Malartic	93	90	90		290	70
910	Falconbridge ‡	600			—30	12¾	600
2400	Francoeur	49	47	49	—10	158	47
1333	Kirk Gold Rd	28			+3	45	20
1900	J M Consolidated	21			+1	57	20
3200	Lebel Oro	15			—1	30	12
2300	Pandera Cad	33			+2	110	30
7255	O'Brien	445	390	405	+5	12¾	380
1060	Pamour Porc	280	265	275	+15	350	210
766	Parkhill	14				42	14
600	Perron	82	80	80	+5	251	70
600	Pickle Crow	470	460	460	+20	910	420
1600	Pato Gold	195				380	190
425	Read Authier	295	275	275	—5	685	265
4500	Shawkey	45	40	40	—3	113	38
2130	Reward	07				22	07
4075	Siscoe	320	275	275	—15	665	275
2600	Sladen-Malartic	96	90	90		250	76½
6100	Sullivan Cons	110	100	105	—2	225	100
900	Teck-Hughes ‡	490	465	465	—5	610	460
7700	Thomp Cadillac	38	35	38		215	235
100	Towagmac Exp	90				195	90
	Hors-liste:—						
5695	Abitibi P & P	4⅝	4¼	4⅜		15⅝	4
1065	Do 6's Cm pv	40				80	38
1	Brew & Distil	7				9	6
200	Can Brew priv	18	17½	17½	—½	23¼	14⅜
2125	Can Marconi	160	150	150		2¼	150
5	Can Pow & P pv	15			—2	27½	15
100	Claude Neon Adv	30				80	30
11156	Consol Paper	14½	12⅜	13⅛	+¼	24½	10½
1845	Donnacona Pap A	12	10⅞	11	+⅛	19⅞	10⅛
860	Do B	12	10	10⅝	+⅛	19	10
94	Ford M of C A	20⅜	20	20	+⅛	29⅞	19⅝
80	Gen Steel W pv	92			+1	110	76
210	Gatineau Pow	10⅝	10	10	+⅛	14	9½
10	Do priv	70			—1⅛	77	70
285	Massey Har priv	44	42	42	—⅛	73½	42
10	McColl Fr pv $6	92½	92	92		100⅝	87½
950	McLaren P & P	24⅛	23¼	23		37½	23
	Pétrole hors-liste:—						
5095	Dalhousie	50	48	48	+2	110	48
595	Royalite	35⅝	31	31⅝	—2⅛	57¼	31
	Mines hors-liste:—						
1500	Alexandria	02½	02	02		05	01⅞
200	Can Malartic	112	110	110	+10	288	82½
1700	Chibougamau	41	39	39	+1	270	38
2800	Duparquet	07	06⅛	06⅛		15	05⅞
4179	Eldorado	239	220	225	—7	295	210
1000	Graham Bous	09				22	09
200	Homestead Oil	37				85	37
175	Hudson Bay	26			+75	41⅝	25¼
160	Macassa	465			+5	850	425
5300	Pend Oreille	370	300	315	—15	650	250
2000	Ritchie	04¼			+¼	16	04
4700	Sherritt Gordon	210	195	195	—8	400	180
46000	Stadacona	100	87	90	—10	290	90
2400	Wood Cadillac	27½	26	26	+2	73½	24

†-Nouveau haut; ‡-nouveau bas; §-taux variable; ‖-plus bont; *-ex-dividende.

CURB DE MONTREAL

Cours fournis par L. G. BEAUBIEN & CIE
84 Notre-Dame ouest

Titres:—	Offre	Dem.
Abitibi C.O.D. 6's priv	38½	40
Do 7's priv		78
Acadia Sugar Refin Co		4
Aluminium Ltd	89	91⅜
Belding Corticelli Ltd		107
Do priv	125	
Brew & Dis of Van	7	7
Bright T G & Co Ltd	6½	
Canada Malting Co Ltd	33	
Canada Nor Pr C priv	111	112
Canada Starch Co Ltd	6	
Do priv	165	
Canada Vinegars Ltd	17¼	19¾
Can Cons Felt Co priv		25
Can Dredge & Dock Co		42
Can Gen Investment	8⅛	
Can Industries B		230
Do priv		153
Can Int Invest Trust	2	2½
Do priv		90
Can Light & Power Co	16	
Can Pow & P Inv priv		18
Can Vickers Ltd priv	22	28
Canadian Wineries Ltd	2¼	2⅝
Catelli Food Products	4	7¾
Celtic Knitting Co Ltd	1.25	
City Gas & Electric Corp		1.00
Commer Alcohols priv	4	4½
Consolidated Bakeries		20⅝
David & Frere A	3¼	
Dominion Eng Works		59
Dominion Stores Ltd	6	8
East Kootenay Pr priv	5	13
Eastern Dairies priv	5	8
European Elect Corp	2	
Do El Op war A	.15	
Fleet Aircraft Ltd		10
Foreign Pr Sec Corp	1.00	
Freiman Ltd 6's priv		45
Hydro Electric Sec Corp	7	8½
Inter City Baking Co	25	
Int Paints Can A	4	
Do priv	18	19
Inter State Royalty B	3½	
Int Utilities Corp A	14½	17
Mackenzie Air Service		1.25
Montreal Is Power Co	.75	2
Mtl Ref & Stor Vot Tr	2	
Do priv	16½	
Nova Scotia Lt & P priv	102	
Page Hersey Tubes Ltd	90½	100
Paton Mfg Co	15	
Price Bros Co Ltd Debs	95	125
Reliance Grain Co	5	8
Rogers Majestic Corp	5	7
Sarnia Bridge Co A	10⅝	
Do B	7	7½
Standard Clay Products		14½
Supertest Pet Corp Ord	34	37
Thrift Stores Ltd	.50	1.00
Do 6½'s priv	3.00	6
United Amusement A		25
Do B		27
United Securities Ltd	17½	
Weston Geo	11¾	12
Mines:—		
Afton Mines Ltd		.04
Arno Mines Ltd	.03½	.04
Barry Hollinger Mines		.02
Bobjo Mines Ltd	.11	.14
Brazil Gold & Diam'd M	.65	.66
Brownlee M 1936 Ltd	.04	.04½
Central Pat Gold M		2.15
Dome Mines Ltd		38
Lake Shore Mines Ltd	46	48
Lamaque Contact Gold	.04¼	.04¾
Lee Gold Mines Ltd	.02⅝	.03
McIntyre Porcupine M	34	34⅝
McVittie Graham Mines		.25
Moffatt Hall Mines Ltd		.02⅝
Montague Gold Mines		.05
Murphy Mines Ltd		.03½
Newbec Mines	.04	.04½
Placer Development Ltd	14½	15⅛
Quebec Gold M Corp	.37	
Red Crest Gold M Ltd	.39	.45
Sylvanite Gold Mines		3.00
Wayside Cons Gold M	.01½	
Wright Hargreaves M	6.00	
Huiles:—		
Acme Gas & Oil Co Ltd	.08	.11
Ajax Oil & Gas Co Ltd	.20	.25
Alberta Pac C Oils Ltd	.25	.30
Anaconda Oil Co Ltd		.11
Calmont Oils Ltd	.30	.40
Can Oil Companies Ltd	.11	.17
Commonwealth Pet Ltd	.19	.22
East Crest Oil Co Ltd	.13	.15
Foothills Oil & Gas Co		1.07
Hunter Valley Oil Co	.15	.25
Do Option war		.08
Lowery Petroleums Ltd		.22
McDougall Segur Exp	.15	.20
Merland Oil Co of Can	.08	.09½
Nordon Corp Ltd	.10	.15
Okalta Oils Ltd	.88	1.00
South End Pet Ltd		.17
Southwest Pet Co Ltd		.48
Gatineau Power Co	9½	9⅝
Do priv		72

Les directeurs des entreprises corporatives suivantes doivent se réunir aujourd'hui pour considérer la question des dividendes: American Brake, Howe Sound, Murphy and Co., Proctor and Gamble, Co., et enfin Western Union Telegraph Co.

Dernières nouvelles sur les mines

Davies Petroleum

Mercredi prochain les actions de la Davies Petroleum, Ltd., seront inscrites à la cote du Curb de Montréal. L'inscription porte sur un capital autorisé de 2,000,000 d'actions sans nominal, dont 1,368,008 sont émises et 631,992 sont dans le trésor; 350,000 actions sont détenues sous écrou, au gré du surintendant des courtiers de la Colombie anglaise.

La compagnie, organisée en vertu des lois de la Colombie anglaise en janvier 1937, détient des baux de terrains pétrolifères et gazifères dans la vallée Turner. Les officiers et administrateurs sont MM. Maynard-J. Davis, de Vancouver, président et administrateur-gérant; Leonard Phillips, de Calgary, secrétaire, et Gilbert-H. Young, de Vancouver.

Anaconda Oil Company

L'Anaconda Oil Company, Limited, vient d'annoncer au Curb de Montréal qu'à la réunion générale annuelle des actionnaires, qui eut lieu le 31 août dernier, les administrateurs suivants ont été élus: J.-T. Atkinson, W.-B. Fraser, J.-R. Hammill, A.-C. Johnson, et A.-J. Scott, de Calgary, Alberta, ainsi que O.-L. Reinecke, de Claresholm, Alberta, et le Dr Robert Mackenzie, de Vancouver, C.B.

Harvey & Morrison, de Calgary, ont été réélus vérificateurs de la compagnie.

Anaconda Oil annonce aussi qu'à la première réunion des administrateurs, tenue le 3 septembre, les officiers suivants ont été élus: A. C. Johnson, président; O. L. Reinecke, 1er vice-président; J. T. Atkinson, 2e Vice-président, et A.-J. Scott, administrateur gérant et secrétaire-trésorier.

Powell Rouyn Gold Mines

La Powell Rouyn Gold Mines, Limited, avise le Curb de Montréal que 15,000 actions ont été acquittées au prix de $1.25 chacune en vertu d'une entente d'option en date du 22 juillet 1937 et que la compagnie a reçu la somme de $18,750. Après ce versement le capital émis est accru à 1,197,757 actions.

La compagnie annonce en même temps que l'entente précitée a été annulée et qu'elle est maintenant remplacée par une nouvelle entente d'option en date du 10 septembre 1937.

Cette nouvelle entente comporte la souscription et l'achat de 15,000 actions de la compagnie au prix de $1.35 l'action, le ou avant le 15 octobre 1937.

Au cas où l'option n'est pas exercée et que le stock ci-haut mentionné n'est pas payé, la compagnie aura droit d'annuler l'achat.

Lorsque l'entente sera exécutée au sujet de la première tranche de 15,000 actions, les détenteurs de l'option auront le droit d'acheter le ou avant le 15 novembre 1937 un autre lot de 20,000 actions à $1.25 l'action.

Red Crest Gold Mines

La Red Crest Gold Mines, Limited, vient d'aviser le Curb de Montréal qu'un lot additionnel de 35,000 actions du capital-actions de la compagnie vient d'être acquis à 35 cents l'action en vertu d'une entente d'option.

Le nombre d'actions en circulation s'élève maintenant à 2,217,000 et il reste encore sous option 783,000 actions, y compris 283,000 actions à 35 c. chacune et 500,000 à 50 cents.

Beaufor

Dans un rapport sur le progrès des travaux à la propriété de la Beaufor Mining Corporation du 16 au 31 août le gérant général, M. J. P. Norrie, affirme que la conduite 506 au niveau de 500 pieds a suivi sur une distance de 52 pieds un filon prometteur de quartz et de granodiorite altéré. Ce filon semble se relier à une section de minerai exposée dans le trou de sonde No 234 dans lequel 3.5 pieds ont donné à l'analyse $11.55.

Le forage au diamant au nord et au sud des conduites 604 et 606E a mis à jour plusieurs sections de quartz minéralisé.

Le trou de sonde 226 au sud de la zone minéralisée a traversé une section de 2.5 pieds de granodiorite silicifié et minéralisé qui a donné à l'analyse $15.05.

On a commencé le forage au diamant de surface à l'extrême-sud de la propriété près de la Cournor Mine.

Consolidated Mining

Les livraisons de minerai à l'atelier de la Consolidated Mining & Smelting Company of Canada Limited à Trail du 1er au 7 septembre et du 1er janvier à cette date se chiffrent en tonnes par:

Mines de la compagnie	10,299	189,591
Autres mines	914	22,737
	11,213	192,331

Perron

Le gérant général de la Perron Gold Mine, M. J. P. Norrie, rapporte dans son relevé pour les deux semaines du 16 au 31 août une amélioration de la production d'or et de la teneur du minerai usiné. Au cours de la période le moulin a fonctionné 99.59 pour cent du temps ouvrable et il a usiné environ 227 tonnes de minerai par jour. La production s'élève à $43,285. La production pour tout le mois d'août s'établit à $75,660.

BOURSE DE MONTREAL

Cours des stocks non transigés fournis par GARNEAU & OSTIGUY
Edifice Aldred, Place d'Armes.

Stocks	Fermeture offre	dem.
Acme Glove		9
Alberta Grain priv		35
Ass Brew	11	11¼
Bawlf Grain	1.50	1.75
Bawlf Grain priv	14	
B C Power A	34	34½
B C Power B		6¼
Bldg Products	51¼	57
Can Forgings A	13	14
Can Nor Power	19½	22
Can Steamship priv		14
Can Wire & Cable A		30½
Can Celanese priv	116	
Can Converters	12	15
Can Cottons	90	
Can Cottons priv	108	
Dom Glass		110
Dom Glass priv	140	145
Dom Textile		80
E Kootenay Power	1.25	
Enamel & Heating		5
Goodyear priv	52	55
Int Power	6	6½
Int Power priv		88
Lake of the Woods priv		152
Lang & Sons	15	15⅝
Lindsay priv		72
Mitchell priv	111	
Mont Cottons		96
Mont Telegraph		61
Ogilvie priv	153¼	165
Ont Steel		18
Ottawa Traction	21	
Penmans	5¼	61
Penmans priv	121	
Rolland Paper priv	104⅝	
Rolland Paper vot trust		27
St Law Flour	21	23½
Sher Williams priv	118	
Simon & Sons		25⅝
Simon & Sons priv	116	
Steel of Canada priv		50
Tooke Bros	2½	
Tooke Bros priv		25
Tuckett priv		[illegible]
Viau Biscuit	1	3
Viau Biscuit priv		45
Western Grocers		69¼
Windsor Hotel		5
Winn Electric priv		25

Obligations Internationales

Cours fournis par ABBOTT, PROCTOR & PAINE.
201, Notre-Dame ouest

		Haut	Bas	Dern vente
1500	Arg'tine Ex. 6s '61	100½	100½	100½
5000	Australie 5s 1955	107½	107	107
1900	Belgique 6s 1955	108½	108½	108½
9000	Brésil 6½s 1957	36½	36½	36½
2000	Brésil 7s 1952	[illegible]	[illegible]	[illegible]
3000	Brisbane 5s 1958	102½	102½	102½
12000	Chili 6s 1961	19½	19	19
3000	Colombie 6s 1961	25½	25	25
3000	Canada 5s 1952	113	113	113
79000	Allemagne 5½s '65	25	24	24
14000	Italie 7s 1951	81½	80½	80½
6000	Japon 5½s 1965	65	64½	65
16000	Milan 6½s 1952	71½	69½	69½
15000	Pérou 6s 1960	16½	16½	16½
5000	Pologne 6s 1940	58	58	58
1000	Pologne 7s 1947	71½	71½	71½
1000	Rio de Jan. 6½s '59	22½	22½	22½
4000	Rio de Jan. 6½s '53	23½	23½	23½
10000	Rio G. do S. 6s '69	23	22	22
10000	Rome 6½s 1952	70½	69½	69½
1000	San Paulo 7s 1940	91½	91½	91½

Au marché de l'argent

L'argent à terme a encore marqué le pas hier au Canadian Commodity Exchange mais les cours ont été soutenus. L'offre se présente comme suit: septembre, 44.25; décembre, 43.85; mars, 43.10; mai, 43.50.

TARIF D'ABONNEMENT — PAYABLE D'AVANCE

PAR LA POSTE
Canada (sauf Montréal et banlieue).. $ 4 (NETTE, sans escompte)
Etats-Unis et Empire Britannique .. $ 6
Union Postale $12
LIVRAISON A DOMICILE
Montréal et banlieue ..... $ 6 (NETTE, sans escompte)

Le Canada

Pour téléphoner au "CANADA" DANS LE JOUR HArbour 5131

SOIR, DIMANCHE ET FETES:
Police, incendies, accidents... HA. 5131
Sport ..... HA. 5134
Directeur de l'Information... HA. 3461
Atelier de composition..... HA. 1432
Service d'information..... HA. 3507
Rédacteur en chef ..... HA. 8454
Circulation et expédition.... HA. 51[illegible]4

14 MONTREAL, MARDI 14 SEPTEMBRE 1937 VOL XXXV — No 138

L'AFFAIRE RENÉ LA BELLE AUX ASSISES

Texte de la plainte porté contre le "Canada" et du plaidoyer de justification

AUX ASSISES, VENDREDI PROCHAIN

Nous avons reçu, depuis vendredi dernier, de nombreuses communications téléphoniques au sujet du procès intenté par M. René La Belle, député de St-Henri contre la Compagnie de Publication du "Canada" Limitée.

Voici ce dont il s'agit en quelques mots:

Le 13 avril dernier, Le "Canada" publiait en rédaction un article se plaignant des faits et gestes, à la Législature et ailleurs, du député de St-Henri, et de la conduite en général d'un certain nombre de députés de l'Union Nationale au parlement, à Québec.

M. René La Belle se plaint de l'article en question, et il accuse le "Canada" de libelle diffamatoire.

En défense le "Canada" dit que les faits allégués sont vrais et qu'il entend les prouver.

En réponse à ceux qui désirent être renseignés au sujet de cette affaire, nous publions, ci-dessous la plainte portée contre la Compagnie de Publication du "Canada" Limitée, contenant l'article dont se plaint M. René La Belle, député de St-Henri, ainsi que le plaidoyer de justification qui a été lu, vendredi dernier, le 10, à la Cour d'Assises, lors de la Comparution.

Texte de la plainte

Province de Québec, District de Montréal, Cité de Montréal. } **Greffe de la paix**

A La Compagnie de Publication du "Canada" Limitée, de la Cité de Montréal, dans le District de Montréal,

Attendu qu'une plainte a ce jour été faite devant le soussigné Juge des Sessions de la Paix, pour le District de Montréal, à l'effet que, à Montréal, dit District le treizième jour d'avril 1937, vous avez, sans justification, ni excuse légitime, publié une diffamation écrite en publiant dans le journal "Le Canada", édité et imprimé dans la cité de Montréal, district de Montréal, et ayant une circulation dans la cité de Montréal, district de Montréal, ce qui suit:

"RENE LA BELLE BOMBE"

"Le célibataire Duplessis a un fils spirituel, une sorte d'autre lui-même en ombre chinoise: c'est René Labelle, député de Saint-Henri".

"Ce national benjamin est une caricature d'homme public, un voyou insolent égaré dans le Salon de la Race. S'il n'a pas encore été éconduit entre deux huissiers, il le doit à la protection attendrie du bras paternel. Ce fiston mal léché tient au coeur de son papa comme une teigne à une culotte. Si on lui enlevait son petit barbouillé ouicheté, Maurice croirait qu'on l'ampute.-'

"René Labelle, c'est le triste symbole de l'Ordre nouveau. Jamais il n'y a eu moins d'ordre à la Chambre que depuis que l'Union dite Nationale s'est donné pour mission d'instaurer partout son ordre à elle. C'est la foire d'empoigne, le marché aux puces, la cour du roi Pétaud, le grand tam-tam de la tribu des Ventres-Salés."

"Un bon nombre des députés de l'Union nationale ont été élus sans égard à leur mérite personnel. Après quarante ans de gouvernement d'un même parti, et après six ans de dépression économique sans précédent, le peuple voulait un changement. Cela s'explique. C'est la psycologie de la foule."

"Mais cela explique aussi que le premier petit gueulard venu, tel René Labelle, a pu se faire élire par le seul fait qu'il portait l'étiquette à la mode."

"René Labelle était chômeur. Les chômeurs de Saint-Henri, ainsi que les ouvriers toujours menacés de tomber en chômage, ont assez naturellement pensé qu'ils trouveraient dans ce grand parleur un grand défenseur. Cela aussi, c'est une chose qu'on comprend. Ne blâmons pas les électeurs de Saint-Henri. Que celui qui ne s'est jamais trompé!...

"Mais René Labelle ne sait faire que deux choses en grand: l'injure et l'épate. Pour l'injure stupide (l'exemple vient de très haut). Labelle ne manque pas de rivaux de son bord. Les Barrette et les Béique, par exemple, peuvent l'"accoter" n'importe quand, et plusieurs autres collègues lui écrasent les talons. C'est à qui de cette bande de matelots en bordée criera plus fort: "Farmez vos gueules"! "Maudits menteurs"! "Tas de voleurs"! "De l'honneur, vous n'avez pas, vous autres"! "Sortez donc d'hors pour ouaire"! et le reste des aménités du Salon de la Race. Jamais on n'a vu spectacle aussi humiliant pour les Canadiens français dans toute leur histoire parlementaire."

"Mais pour le faste criard et prodigue, René Labelle n'a pas son égal parmi les autres mal embouchés de la Chambre. Le député aux oreilles en cuiller à pot est arrivé à Québec avec sa chemise sur le dos. Il y a de cela six mois. Six mois qui ont vu des prodiges."

"Depuis le peu de temps que le ci-devant chômeur Labelle est député, il a accompli l'incroyable tour de force, avec sa modeste indemnité parlementaire, de se procurer deux automobiles du dernier modèle, et il porte au doigt un diamant de sultan des Mille et Une Nuits qu'il s'amuse, avec une vanité enfantine, à faire étinceler sous les yeux de la vile populace. Un de ces jours, on apprendra que Labelle vient d'allumer un gros cigare avec un billet de $20.00".

"La laborieuse population de Saint-Henri commence à comprendre pourquoi son député se fait de plus en plus rare dans le quartier. Le député de Saint-Henri n'est plus dans "la dèche", il est maintenant dans "la Haute". Ce n'est pas Labelle, c'est Labombe: René la belle bombe..."

La dite diffamation écrite, étant de nature à nuire à la réputation du dit René Labelle, en l'exposant à la haine, au mépris ou au ridicule ou destinée à l'outrager, de ce fait publiant un libelle.

En conséquence les présentes sont pour vous enjoindre, au nom de Sa Majesté, d'être et de comparaître le 27ième jour d'avril 1937, à dix heures de l'avant-midi, *au Greffe de la Paix*, dans le Palais de Justice, en la Cité de Montréal, dans le District de Montréal susdit, devant tels Juges des Sessions de la Paix, ou Juge de Paix, pour le dit District qui seront alors présents, aux fins de répondre à la dite plainte, et subir ultérieurement tel jugement que de droit.

Donné sous mon seing et sceau ce 19ième jour d'avril dans l'année de Notre-Seigneur mil neuf cent trente sept, à la Cité de Montréal, dans le dit District de Montréal.

(Signé) J. Desmarais
Juge des Sessions de la Paix

• • •

Texte du plaidoyer de justification

Province de Québec.
District de Montréal

Cour du Banc du Roi
(Juridiction criminelle).

LE ROI (René Labelle)
Plaignant

vs.

LA CIE DE PUBLICATION DU CANADA, LTEE,
Accusée

Plaidoyer général

L'accusée plaide non coupable à l'acte d'accusation porté contre elle, et ce sous réserve de toute objection, et particulièrement à la juridiction du Tribunal.

Plaidoyer spécial

Sans préjudice à son plaidoyer de non coupable, l'accusée, La Compagnie de Publication du Canada, Limitée, comme plaidoyer additionnel, dit:

QUE NOTRE SEIGNEUR LE ROI devrait et doit abandonner la poursuite du dit acte d'accusation contre elle parce qu'elle déclare que:

1.—Il est vrai qu'autant dans ses paroles que dans ses gestes, la conduite publique de René Labelle, député de Saint-Henri à l'Assemblée Législative de Québec, tant en Chambre que dans les wagons de chemin de fer et ailleurs, était indigne et disgracieuse au point de justifier les reproches qui lui sont adressés à ce sujet.

2.—Il est vrai que le dit René Labelle est le symbole de l'ordre nouveau; l'ordre nouveau étant le titre dont certains partisans du parti au pouvoir affublaient leur groupe lors des élections.

3.—Il est vrai que jamais il n'y a eu moins d'ordre à la Chambre que depuis que l'Union dite Nationale s'est donné pour mission d'instaurer partout son ordre à elle.

4.—Il est vrai que bon nombre des députés de l'Union dite Nationale ont été élus sans égard à leurs mérites personnels.

5.—Il est vrai que le dit René Labelle était chômeur, c'est-à-dire, sous secours direct, lors de ses élections.

6.—Il est aussi vrai que les chômeurs de Saint-Henri ainsi que les ouvriers toujours menacés de tomber en chômage, ont aussi naturellement pensé qu'ils trouveraient dans ce grand parleur un grand défenseur.

7.—Il est vrai qu'on entend maintenant crier à la Chambre au Parlement de Québec, par les membres de la députation de l'ordre nouveau dont fait partie le Plaignant, les paroles suivantes: "Farmez vos gueules", "Maudits menteurs". "Tas de voleurs". "De l'honneur vous n'avez pas vous aut'es". "Sortez donc d'hors pour ouaire" et le reste des aménités du "Salon de la Race"; le "Salon de la Race" étant le nom pompeux dont certains partisans du parti présentement au pouvoir affublent la Chambre des députés où siège l'Assemblée Législative.

8.—Il est vrai qu'on n'a vu spectacle aussi humiliant pour les Canadiens Français dans toute leur histoire parlementaire.

9.—Il est vrai que le député Labelle est allé à Québec avec sa chemise sur le dos; figure acceptée comme indication de pauvreté — il était sous secours direct. Il y a de cela six mois. Six mois ont vu des prodiges.

10.—Il est vrai que depuis le peu de temps que le ci-devant chômeur Labelle est député il a accompli l'incompréhensible tour de force, avec sa modeste indemnité parlementaire, de se procurer deux automobiles du dernier modèle.

11.—Il est vrai que le dit René Labelle, ci-devant chômeur, porte maintenant au doigt un magnifique diamant rappelant celui du Sultan des Mille et Une Nuits, qu'il s'amuse, avec une vanité enfantine, à faire étinceler sous les yeux de la populace.

12.—Il est aussi vrai que la laborieuse population de Saint-Henri commence à comprendre pourquoi ce député se fait de plus en plus rare dans le quartier.

13.—Il est finalement vrai que le député de Saint-Henri n'est plus dans la "dèche", il est maintenant dans la "Haute".

14.—La dite accusée déclare généralement et en outre que le dit écrit faisant l'objet de l'acte d'accusation est vrai en substance et en fait.

ET SANS LIMITATION, la dite accusée déclare au surplus:

15.—Que le dit écrit portait et porte sur des questions d'intérêt public et qu'avant comme au temps où le dit écrit a été publié il était dans l'intérêt public qu'il soit, et qu'il l'a été pour le bénéfice du public, et que la chose elle-même était vraie.

16.—Que les faits rapportés étaient notoires et de telle nature que les dits commentaires sur la conduite publique d'une personne qui prend part aux affaires publiques sont loyaux.

17.—Que d'ailleurs et au surplus, les commentaires portent sur la conduite publique d'un serviteur public au Parlement ou ailleurs, et que le public a droit d'en être informé.

18.—Qu'il était et qu'il est encore de l'intérêt public que l'article en question fut publié afin que l'électorat et le public en général puissent prendre connaissance des faits, gestes et agissements d'un individu qui a réussi à se faire élire à titre de chômeur et pour représenter les chômeurs; et le public a droit de savoir de quelle façon la promesse électorale est tenue et de quelle façon se conduisent un député et un parti qui ont été élus sous l'égide de réforme et d'honnêteté.

19.—La publication des faits relatés à l'écrit base de l'acte d'accusation était et est encore dans l'intérêt public, pour l'information du public en général et de l'électorat en particulier, à qui il appartient en droit strict de vérifier la vérité des représentations faites par un candidat pour obtenir un mandat, autant que sa sincérité dans l'exercice d'icelui.

Et ceci l'accusée est prête à établir.

Pour ces raisons et les autres attachées à cette matière, l'accusée demande le renvoi de l'acte d'accusation.

Montréal, 10 septembre 1937.

La Cie de Publication du Canada Limitée
Par: Philippe Brais et Gérald Fauteux,
ses procureurs.

• • •

Ce procès s'instruira vendredi matin, 17 septembre, en Cour d'Assises, au nouveau Palais de Justice.

Le C. P. R. pourra placer des fils au-dessus des rues

Un supplément de $46,180 est voté pour le parachèvement de l'égout Trenholme

Au conseil municipal

L'ordre du jour de la séance du conseil municipal est pratiquement aussi chargé après la séance d'hier qu'avant. Seulement cinq des 20 item ont été adoptés, les 15 autres gardant leur rang sur l'ordre du jour auquel sera ajouté, pour la prochaine séance, le rapport recommandant la nomination des membres du bureau de revision.

L'une des motion adoptées, proposée par MM. Seigler et Lesage à la dernière séance du conseil, prie le comité exécutif de suggérer au gouvernement provincial de consacrer une partie des argents dépensés pour les allocations de chômage à employer un groupe de chômeurs à couper et détruire les plantes et herbes dont le pollen cause la fièvre des foins.

Le conseil, avec huit dissidences, a adopté un rapport du comité exécutif autorisant le C.PR. de placer des fils aériens au-dessus des rues de la Montagne, Aqueduc, Guy, des Seigneurs et Atwater, entre la gare Windsor et les limites de la cité de Westmount. Il faillit y avoir un vote sur cette question, mais finalement le maire décida que ce serait retarder les délibérations pour rien, le nombre des dissidents étant trop petit pour empêcher l'adoption du rapport.

On a aussi voté un crédit de $8,300 pour la construction d'un pavage permanent sur la rue Maria, entre les rues St-Augustin et Ste-Emilie. Le contrat est accordé à MM. Duranceau et Duranceau.

Le quatrième rapport adopté établit une ligne homologuée sur le boulevard Perras, entre les rues Millen et St-Charles.

Le cinquième, et le dernier rapport adopté accorde à MM. Toussaint Frères un supplément de $46,-180.83 pour le parachèvement de leur contrat de construction de

(Suite page sept)

Destitution des neuf derniers membres du comité protestant de l'Instruction publique

Le trésorier de la province, M. Fisher, a ordonné les destitutions

Situation tendue

On a décidé hier à Montréal que le comité protestant du Conseil de l'Instruction publique doit être réorganisé du tout au tout et que les neuf membres qui en font encore partie devront se retirer. On a même exprimé le regret que ces derniers n'aient pas remis leur démission avant qu'on ne la leur ait demandée. On se rappelle que, la semaine dernière, sept membres du comité furent priés de donner leur démission. Cette nouvelle avait créé un grand étonnement et une situation très tendue parmi la population protestante de la province. Ces démissions, celles de la semaine dernière et celles qui suivront la décision prise hier soir, ont été demandés par M. W. P. Percival, directeur de l'Instruction protestante dans la province, et, au contraire de ce qu'avait laissé entendre M. Duplessis, elles n'ont pas été demandées sans autorisation. Le trésorier de la province, M. Martin B. Fisher a, en effet, déclaré hier soir que c'est lui qui a donné ordre à M. Percival de prier les membres du comité protestant de remettre leur démission.

C'est M. Fisher et ses collègues protestants de l'Assemblée législative qui ont décidé de réorganiser le comité protestant du Conseil de l'Instruction publique. M. Maurice Duplessis les a, paraît-il, laissés libres d'agir à leur guise sur cette question.

Le président du comité, l'hon. M. Gordon W. Scott avait offert sa démission au lendemain des dernières élections, mais sa démission n'avait pas encore été acceptée.

LE PLUS JEUNE GRAND-PERE DU CANADA

● M. Albert Gaudreau, 534, rue Joliette, a l'honneur d'être le plus jeune grand-père du Canada. Agé de 35 ans seulement, il bat le record établi par un citoyen de la province d'Ontario qui a 36 ans et qui était considéré jusqu'à récemment comme le plus jeune grand-père du Canada. Sa fille, Mme Adrien Longpré, a donné naissance récemment à un garçon. Elle est actuellement âgée de 18 ans. On remarque ci-haut Mme Adrien Longpré tenant dans ses bras son premier né. En arrière, M. et Mme Albert Gaudreau. Celle-ci, née Blanche Tremblay, est âgée de 34 ans. M. Adrien Longpré, qui travaillait hier soir alors que la photo a été prise, n'apparait pas dans la vignette. On compte dans la famille de M. Albert Gaudreau, quatre générations du côté paternel, et aussi du côté maternel. (Photo CANADA)

Trouvé mort dans son automobile

M. Roméo Labelle, disparu depuis deux jours, est trouvé asphyxié

M. Roméo Labelle, un voyageur de commerce, âgé de 35 ans, domicilié au 5122, rue Fabre, a été trouvé mort dans son auto, en face du 3822, avenue de l'Hôtel de Ville, hier matin. La mort a été causée par le monoxyde de carbone. Le cadavre a été transporté à la morgue pour enquête.

Le sergent détective Valois a découvert un bout de tuyau de caoutchouc, conduisant le gaz du tuyau d'échappement dans la voiture. Un frère de M. Labelle recherchait ce dernier depuis deux jours. Il n'a donné aucune explication de sa disparition.

Scène tempétueuse autour d'une lettre "de bêtises"

Un chômeur à qui on aurait fait des menaces. — Sa lettre au conseil municipal

Des "sans-coeur"

Les galeries ont été témoins d'une scène tempétueuse hier après-midi à la séance du conseil municipal. On en était qu'au début de la séance, au chapitre de la réception des requêtes. Le greffier, M. J.-E. Gauthier, à la demande de M. J.-Emile Dubreuil, échevin de Montcalm, lut une lettre adressée au conseil par un certain M. J.-H.-R. Charpentier, citoyen du quartier Rosemont.

Dans cette lettre, M. Charpentier se plaint de ce que M. Lajoie, employé à la division du chômage, agissant sous les ordres de M. Roméo Beaudet, l'ait menacé de le rayer des listes des secourus s'il ne cessait de critiquer l'administration municipale et de faire partie d'un club quelconque. Il terminait sa lettre par une très longue dythirambe contre les administrateurs municipaux, s'en prenant tout particulièrement au maire "qui voyage en aéroplane". Il demandait que les chômeurs ne soient plus intimidés ni humiliés de cette façon.

M. Trefflé Lacombe, membre du comité exécutif, dit qu'il connaissait M. Lajoie intimement et que M. Lajoie était trop monsieur pour se rendre coupable de l'acte que lui reprochait ce chômeur.

Le maire, M. Raynault, dit que toute cette affaire était forgée "Le public, dit-il, identifiera bien ceux qui ont induit ce M. Charpentier à écrire cette lettre remplie de faussetés.

M. Dubreuil dit alors que le maire se trompait s'il voulait laisser entendre que c'était lui, M. Dubreuil, qui avait rédigé la lettre. "M. Charpentier est dans la galerie, dit l'échevin de Montcalm, nous n'avons qu'à le faire descendre et à l'interroger, ou encore à le confronter avec M. Lajoie.

M. Goyette s'oppose à ce que M. Charpentier soit invité à donner des explications devant le conseil. M. Brien dit que ce M. Charpentier est citoyen de Rosemont et qu'il a déjà commencé sa campagne en vue de

(Suite page sept)

Réunion de débardeurs

Le local 1443 de l'Association internationale des débardeurs côtiers tiendra une réunion ce soir, à 8 heures, dans l'édifice des débardeurs, 406 rue Champ de Mars.

Association qui offrira son aide au gouvernement

L'Association canadienne d'éducation des adultes et le plan fédéral d'aide aux jeunes

Un sous comité de l'Association canadienne d'éducation des adultes se rendra à Ottawa mercredi pour offrir à l'hon. Norman Rogers, ministre du travail dans le gouvernement canadien, l'aide, les conseils et le fruit de l'expérience de l'Association dans la réalisation du plan fédéral et provincial d'aide à la jeunesse pour lequel le cabinet fédéral vient de voter un million de dollars comme mesure d'urgence contre le chômage.

Le docteur Georges Bouchard, député de Kamouraska à la Chambre des Communes et président de la section canadienne française de l'Association, a fait remarquer, hier soir au cours d'une assemblée du comité exécutif de l'Association, que les subsides votés par le gouvernement fédéral à ce sujet constituaient une mesure d'urgence contre le chômage et ne devaient servir qu'à des fins bien spécifiques, c'est-à-dire des fins éducationnelles. Ottawa prend pour acquis qu'il coopérera avec les administrations provinciales mais, affirma M. Bouchard, il ne peut pas intervenir dans les détails puisque le fédéral ne veut pas prendre la responsabilité de diriger une entreprise éducationnelle qui est du domaine exclusif du provincial.

M. Wilfrid Bovey, directeur des relations extérieures de l'université McGill, et membre de l'exécutif de l'Association, a insisté sur le fait que ces subsides sont destinés à des fins éducationnelles, que l'Association est la seule possédant une organisation à travers tout le pays et qu'en conséquence il n'y avait pas de raison pour le gouvernement de refuser l'aide de l'Association.

Par ailleurs, le gouvernement fédéral, a-t-on affirmé, s'est trop empressé de mettre son plan à exécution avant d'avoir muri le programme éducationnel. Le résultat c'est qu'il y aura peut-être de la perte de temps et d'argent puisque d'ici au printemps prochain il faudra organiser le programme d'étude, trouver les élèves et faire rapport le printemps prochain.

Les membres présents hier soir à l'assemblée étaient le docteur H.-F. Munro, président de l'Association et surintendant de l'Instruction publique de la Nouvelle Ecosse; M. W.-J. Dunlop, président du comité exécutif de l'Association; M. B.-O. Filteau, secrétaire du Conseil de l'Instruction publique de Québec; le docteur Bouchard, M.P.; Mme A.-M. Plumptree, de Toronto; le docteur S.-F. Maine, de l'université Western, M. R.-M. Winter, de l'université Queen's et quelques autres.

Septuagénaire tué dans une chute

M. Isaac Adelman tombe d'un troisième étage

M. Isaac Adelman, âgé de 73 ans, domicilié au 4401, avenue Laval, s'est tué presque instantanément en tombant d'un hangar situé au troisième étage, en arrière de chez lui. L'accident s'est produit à 5 h. 20 hier soir. Le corps a été transporté à la morgue, où il y aura enquête ce matin.

Au dire de la police, le septuagénaire a perdu l'équilibre à la porte du hangar et est tombé dans la ruelle après avoir fait une chute d'à peu près 25 pieds. L'ambulance de l'hôpital Notre-Dame, fut mandée sur les lieux, mais l'interne ne put que constater la mort.

DISPARITION DE M. FRANK VEITCH

M. Frank Veitch, âgé de 63 ans, domicilié au 4243, avenue Wilson, Notre-Dame-de-Grâce, un ancien employé du "Herald", est disparu depuis samedi et l'on craint qu'il ne se soit noyé dans le fleuve Saint-Laurent. Il partit de l'hôtel Montréal avec l'intention de se baigner et on ne l'a pas revu depuis. On a trouvé ses vêtements sur le rivage, samedi, à quelque distance de l'hôtellerie.

Nouveaux règlements de la Société-Radio-Canada

Interdiction de parler de la limitation des naissances et des maladies vénériennes

Publicité limitée

Ottawa, 13. (P.C.) — Dans ses nouveaux règlements, la Société Radio-Canada interdit les émissions sur la limitation des naissances et les maladies vénériennes. En outre, elle restreint la publicité des vins et de la bière aux provinces où une telle publicité est légale et déjà faite à la radio.

Les nouveaux règlements, que le gérant général, M. Gladstone Murray, a annoncés aujourd'hui, ont été approuvés à une réunion de la corporation, le 8 septembre, à Toronto. Ils seront mis en vigueur le 1er novembre.

Les renseignements publicitaires des programmes ne devront pas dépasser dix pour cent de la durée du programme. L'ancien règlement fixait le maximum à cinq pour cent, mais l'on pouvait obtenir de la corporation l'autorisation de l'augmenter, de sorte que le règlement était sans effet.

Afin d'assurer une plus grande protection au public la publicité des produits alimentaires et des produits pharmaceutiques devra être soumise au ministère des pensions et de l'hygiène avant d'être radiodiffusée. Les diseurs de bonne aventure sont bannis de la radio et la radiodiffusion des fausses nouvelles et de la publicité mensongère est interdite. Les procès sont aussi proscrits.

Les règlements touchant les nouvelles ont été éclaircis et se lisent comme suit :

"Les postes ne devront transmettre aucune nouvelle ou information de quelque nature qu'lle soit, si elle a été publiée dans un journal ou obtenue, recueillie, compilée ou coordonnée par un journal ou une association de journanx ou par une agence ou service de nouvelles, sauf les suivantes :

"(A) les bulletins que publient régulièrement les divers bureaux de la Presse Canadienne (T.C.P.) pour l'usage exprès des postes de radiodiffusion du Canada;

"(B) les nouvelles locales, conformément aux ententes que chaque poste conclura individuellement avec son journal ou ses journaux locaux ou les nouvelles qu'il pourra recueillir par ses propres employés ;

"(C) les nouvelles provenant d'autres sources que celles nommées dans les paragraphes (A) et (B) ne devront pas être radiodiffusées à moins qu'on en ait obtenu d'avance la per-

(Suite page six)

SUSPENDU HIER SOIR

Le lieutenant de police Alcé Sévigny, du service de police de Verdun, a été suspendu de ses fonctions hier soir, par le conseil en comité. On a aussi parlé de réorganisation complète du service.

Le lieut. Sévigny était au service de la police de Verdun depuis dix-sept ans.

Les reviseurs ne sont pas nommés

Le seul rapport frappé de "Next Meeting" à la séance du conseil municipal

Le bureau de revision n'est pas encore constitué et ses membres ne sont pas encore nommés. Le raport présenté au conseil municipal à la séance d'hier par le comité exécutif a été frappé d'un 'Next Meeting" par les échevins Dubreuil et Caron, de Montcalm et Maisonneuve, respectivement.

Le comité exécutif avait recommandé la nomination des mêmes membres que dans son rapport de la semaine dernière.

Tous les autres rapports du comité exécutif ont été adoptés. En voici la liste:

A l'effet de ratifier la vente à l'enchère de certains lots situés sur les rues Larose et Mercier. (*Adopté*).

A l'effet de permettre à monsieur Joseph Ward de garder en place une plateforme en bois sur la rue Parthenais, en face du numéro 2139. (*Adopté*).

Recommandant que certains terrains situés sur la rue Langemarck, entre les rues Baldwin et Azilda, constituent un parc public et soient à l'avenir considérés comme tel. (*Adopté*).

A l'effet d'approuver un acte de tolérance en faveur de M. Thomas Irving Hollinrake pour l'empiètement d'un bâtiment lui appartenant à l'angle des rues Craig et St-Jacques. (*Adopté*).

A l'effet de voter des crédits supplémentaires pour la pose d'une armature dans la fondation en béton des pavages de l'avenue Kent, entre l'avenue Légaré et l'avenue Westbury, et de l'avenue McLynn, entre les rues Dupuis et Bourret. (*Adopté*).

A l'effet d'autoriser l'exécution de certains travaux spéciaux, au coût de $1300.00, par MM. Duranceau & Duranceau, en rapport avec la construction de trottoirs sur le chemin Kingston. (*Adopté*).

LES AMELIORATIONS APPORTEES AU MONUMENT NATIONAL

● Les directeurs de la Société Saint-Jean-Baptiste de Montréal et de la Société nationale de Fiducie, ainsi que les directeurs des Variétés Lyriques, se sont réunis hier après-midi au Monument National pour constater les améliorations que l'on a apportées à cette populaire salle de spectacle. Le Monument National est devenu l'une des salles les plus confortables en ville. On reconnait ci-dessus, première rangée de gauche à droite, M. Jean Goulet, des Variétés Lyriques, M. J. Albert Bariteau, de la Société nationale de fiducie et le trésorier de la Société St-Jean-Baptiste, deux sociétés intéressées à l'administration du Monument National, M. Lionel Daunais, directeur des Variétés Lyriques, M. Victor Morin, de la Société royale du Canada, M. J. Alfred Bernier, ancien président de la Société St-Jean-Baptiste, M. Frédéric Pelletier, critique musical, et M. Charles Goulet, directeur des Variétés Lyriques. Deuxième rangée, de gauche à droite, M. Jean Crevier, M. J. A. Contant, M. Henri Ouimet, Maurice Payette, A. Lacroix. En arrière, M. Emile Pigeon, directeur de la Société St-Jean-Baptiste. (Photo CANADA)