

# RAPPORT ANNUEL 2013

## Société d'histoire du Lac-Saint-Jean



# RAPPORT ANNUEL 2013

## Société d'histoire du Lac-Saint-Jean



**MAISON DES BÂISSEURS**  
SOCIÉTÉ D'HISTOIRE DU LAC-SAINT-JEAN



SERVICE D'ARCHIVES  
ET DE GÉNÉALOGIE



**L'ODYSSÉE**  
DES BÂISSEURS



**SARP**  
SERVICE D'AIDE-CONSEIL EN  
RÉNOVATION PATRIMONIALE

[WWW.SHLSJ.ORG](http://WWW.SHLSJ.ORG)



Une publication de la  
Société d'histoire du Lac-Saint-Jean

Direction de la publication : Alexandre Garon  
Graphisme et mise en page : Marie-Claude Bédard  
Révision linguistique : Pierrette Guay  
Page couverture : Maison des Bâisseurs. *Courtoisie : Claudia Potvin*  
Croquis : Dominique Poirat  
Photographies : Collection SHL  
Impression : Société d'histoire du Lac-Saint-Jean

Dépôt légal - 2014  
Bibliothèque et Archives nationales du Québec  
Bibliothèque et Archives nationales du Canada  
ISBN : 978-2-922106-53-4  
La SHL est subventionnée au fonctionnement par la ville d'Alma et  
Bibliothèque et Archives nationales du Québec.

© Société d'histoire du Lac-Saint-Jean - 2014

# TABLE DES MATIÈRES

Mission et objectifs de la Société d'histoire et de ses services .....	p. 4
Membres du conseil d'administration .....	p. 5
Ressources humaines .....	p. 6
Rapport de la présidence .....	p. 7
Rapport de la direction générale .....	p. 11
Rapport du Service d'archives et de généalogie.....	p. 17
Rapport du comité de généalogie .....	p. 21
Rapport du programme <i>Je Me Raconte</i> .....	p. 23
Rapport du Service muséal et touristique l'Odysée des Bâisseurs .....	p. 25
Rapport du Service d'aide-conseil en rénovation patrimoniale (SARP) .....	p. 31
États des résultats pour l'année 2013 .....	p. 38
Bilan au 31 décembre 2013 .....	p. 39

RAPPORT ANNUEL 2013



# MISSION ET OBJECTIFS DE LA SOCIÉTÉ D'HISTOIRE

La Société d'histoire du Lac-Saint-Jean se préoccupe de rendre accessibles les éléments de notre patrimoine qui ont façonné l'histoire de la région et la vie quotidienne de ses habitants.

**Acquérir, conserver, traiter et rendre accessibles** divers documents historiques (livres, dossiers et fonds d'archives) et objets témoins de cette histoire, sur le territoire de la MRC Lac-Saint-Jean-Est.

**Diffuser et sensibiliser à la conservation et à la mise en valeur** par des publications de toutes natures et par la présentation d'expositions et d'interprétations à caractère historique, accessibles à l'ensemble des populations locale, régionale et touristique, et ce, avec une qualité didactique et esthétique.

**Éduquer par l'histoire et susciter l'intérêt pour la recherche historique**, auprès des clientèles enfant et adulte, par la tenue d'activités pédagogiques et d'ateliers divers, ainsi que par le service de généalogie.

**Protéger le patrimoine bâti et aider à sa conservation** grâce au Service d'aide-conseil en rénovation patrimoniale (SARP) qui travaille en partenariat avec le milieu pour offrir un service de consultation accessible et des outils qui permettent aux propriétaires de rénover leur maison dans l'esprit de son cachet original.

**Favoriser le développement de services complémentaires** qui augmentent l'autofinancement tout en respectant les orientations de la mission.

**Provoquer et soutenir les initiatives du milieu** en matière de sauvegarde, de restauration et de mise en valeur du patrimoine et de la culture régionale.

RAPPORT ANNUEL 2013



## MISSION DE L'ODYSSÉE DES BÂTISSEURS

Le parc thématique l'Odysée des Bâisseurs met en valeur le patrimoine bâti, naturel et industriel du Lac-Saint-Jean autour de la thématique de l'eau sous toutes ses facettes, dont celle du savoir-faire de nos bâtisseurs. Il propose une grande variété d'expériences participatives, ludiques et éducatives, autant intérieures qu'extérieures, supportées par des guides-animateurs de qualité, dans des contextes de mise en valeur naturelle et culturelle du Lac-Saint-Jean.

## MISSION DU SARP

Le Service d'aide-conseil en rénovation patrimoniale (SARP) offre aux propriétaires et aux municipalités des services-conseils en rénovation extérieure de résidences et de bâtiments dans un souci d'intégration avec leur milieu selon les principes du développement durable. Le SARP se distingue par l'expertise de l'équipe, la convivialité de l'approche et l'accessibilité du service.

# MEMBRES DU CONSEIL D'ADMINISTRATION



Réjean Simard  
Président



Lyne Bourdeau  
Vice-présidente



Sylvain Frenette  
Trésorier



Serge Pelchat  
Secrétaire



Linda Beaulac  
Administratrice



Martin Bouchard  
Administrateur



Agathe Boivin  
Administratrice



Gérald Simard  
Administrateur



Sabin Gaudreault  
Administrateur



Sébastien Cochrane  
Administrateur



Stéphanie Girard  
Administratrice



Micheline Therrien  
Administratrice

RAPPORT ANNUEL 2013



# RESSOURCES HUMAINES

## **DIRECTION GÉNÉRALE ET ADMINISTRATION**

Alexandre Garon, directeur général – poste 222  
Marie-Claude Bédard, adjointe aux opérations du service administratif – poste 223  
Sylvie Fortin, adjointe aux opérations et à l'accueil – poste 221  
Line Gauthier, comptable – poste 234  
Vincent Tremblay, responsable de l'entretien de l'édifice - poste 221

## **SERVICE D'ARCHIVES ET DE GÉNÉALOGIE**

Gaston Martel, archiviste, directeur du Service d'archives et de généalogie – poste 229  
Allyson Tolley, archiviste, responsable du service de consultant en archivistique et en gestion documentaire – poste 231  
Nancy Darveau, assistante archiviste

## **SERVICE MUSÉAL ET TOURISTIQUE L'ODYSSÉE DES BÂTISSEURS**

Catherine Binet, directrice des opérations touristiques et de la commercialisation – poste 239  
Marie-Claude Côté-Deschênes, agente de commercialisation et d'accueil – poste 239  
Jessica Lapointe, responsable de l'action muséale et culturelle – poste 227  
Marie-Josée Richard, adjointe aux opérations touristiques – poste 221  
Carole Asselin, responsable de la collection

## **SERVICE D'AIDE-CONSEIL EN RÉNOVATION PATRIMONIALE**

Dominique Poirat, architecte, directrice du SARP – poste 226  
Mona Côté, secrétaire – poste 224  
Claudia Potvin, dessinatrice en bâtiment – poste 225  
Gabrielle Dufour, technicienne en architecture – poste 225  
Anaïs Fournier, agente de liaison culturelle – poste 235

## **QUELQUES COMITÉS**

### **BULLETIN LE BÂTISSEUR**

Roch Beaulieu  
Marie-Claude Bédard  
Catherine Binet  
Michel Brassard  
Sabin Gaudreault  
Pierrette Guay  
Roger Lajoie  
Gaston Martel

### **SOUPER-BÉNÉFICE**

Martin Bergeron  
Suzanne Fleury  
Gilles Goulet  
Alexandre Garon  
Marie-Josée Richard  
Réjean Simard  
Stéphanie Girard

### **ACQUISITION**

Carole Asselin  
Danielle Larouche  
Guy Drolet  
Pierrette Martel  
Allyson Tolley

### **GÉNÉALOGIE**

Jules Gagnon  
Rodrigue Desbiens  
Serge Pelchat  
Richard Savard  
André Simard  
Allyson Tolley

### **ÉDIFICE**

Sylvain Frenette  
Alexandre Garon  
Méville Morissette  
Gérald Simard  
Réjean Simard

### **RESSOURCES HUMAINES**

Lyne Bourdeau  
Alexandre Garon  
Méville Morissette  
Réjean Simard



# RAPPORT DE LA PRÉSIDENTENCE

Par Réjean Simard, président de la Société d'histoire du Lac-Saint-Jean

## GESTION DE LA CROISSANCE, CONSOLIDATION, DIVERSIFICATION DE L'OFFRE

En ma qualité de président du conseil d'administration, c'est avec beaucoup de fierté que je vous dépose mon sixième rapport annuel. Vous constaterez que l'organisme a atteint avec succès les cibles identifiées dans notre plan d'action en début d'année.

La gestion de la croissance et de la demande généralisée au sein de nos trois services, de même que la réalisation de projets structurants et spécifiques touchant nos fonctions de conservation et de diffusion sont probablement les deux éléments qui caractérisent le mieux l'année 2013. À ce sujet, nos trois départements ont pris soin de vous expliquer clairement dans ce document leurs réalisations.

Pour atteindre de tels résultats, la SHL a pu compter sur une brigade de 12 administrateurs aguerris et de 14 travailleurs permanents, auxquels s'ajoutent 3 contractuels, 10 étudiants en saison touristique et quelque 80 bénévoles associés à divers comités ou activités. Leur passion, leur professionnalisme, leur ardeur au travail ont été mis à contribution, sans l'ombre d'un doute. Et plus que jamais notre belle grande équipe est résolument convaincue de l'importance de maintenir de hauts standards de qualité à tous les niveaux de ses opérations.

## RÉSULTATS ET FAITS SAILLANTS

L'organisme a démontré une bonne capacité d'adaptation au contexte qui touche de plus en plus de partenaires aux attentes multiples et, d'autre part, à celui d'un plafonnement de nos subventions de fonctionnement. Pour résoudre cette problématique, de nombreuses représentations ont été menées auprès des autorités en vue d'obtenir, par exemple, une aide financière au fonctionnement de l'Odyssée des Bâisseurs de la part du ministère de la Culture et des Communications (MCC).

Au niveau de la diffusion, nous nous sommes concentrés sur la préparation d'une grille d'activités diversifiées et sur la production d'expositions temporaires à caractère local. Certes, l'Odyssée des Bâisseurs se positionne très bien à l'échelle touristique, mais sa force – ou ce qui la caractérise des institutions muséales comparables en région – réside dans sa capacité à générer un achalandage régulier, que ce soit en été ou en saison hivernale.

La nécessité d'autofinancer entièrement notre Service d'aide-conseil en rénovation patrimonial (SARP) nous a fait consacrer beaucoup d'énergie à la recherche de contrats de service. Ces contrats que nous réalisons avec grand professionnalisme complètent l'offre de service qui reposait à l'origine principalement sur les consultations architecturales auprès de propriétaires de résidences. Le SARP a graduellement élargi son offre de service aux mandats de diagnostics et d'inventaires architecturaux, de rédaction de plans d'implantation et d'intégration architecturale (PIIA), de stratégie de mise en valeur du cadre paysager et bâti, d'affichage, et maintenant, depuis 2013, à celui de projets visant la revitalisation et la dynamisation des noyaux villageois.

Cette année, notre Service d'archives et de généalogie aura investi temps et ressources dans l'amélioration et la professionnalisation de ses outils et équipements. La nouvelle salle audio-vidéo multisupport qui prend forme et dont les usagers pourront profiter dès le printemps prochain, la rédaction et la mise en ligne du Guide des fonds de même que la préparation d'un plan de mesure d'urgence qui devrait être entériné à l'hiver 2014 figurent à titre d'exemples.

RAPPORT ANNUEL 2013



## DES ACTIVITÉS DE FINANCEMENT PRIMORDIALES

Que dire de nos deux activités de financement annuel? Ce sont des événements tout indiqués pour faire rayonner notre mission, nous rapprocher de la population, développer des partenariats et dire merci à nos nombreux supporteurs des secteurs public, parapublic et privé. La campagne de recrutement annuelle et le souper-bénéfice nous permettent de compléter notre budget annuel et de consolider l'équivalent (ou tout près) d'un poste permanent. En 2013, ces deux activités se sont révélées des succès grâce à la généreuse contribution de nos présidences d'honneur et des bénévoles impliqués.

Nos quelque cinquante parrains et marraines tous plus dévoués et fidèles les uns que les autres ont accompagné avec beaucoup de conviction nos coprésidents d'honneur lors de la 25<sup>e</sup> campagne de recrutement de la SHL. Mme Oulaya Toumi et M. Angelo Villeneuve, coprésidents d'honneur, nous ont aidé à faire de cette campagne un bel accomplissement collectif. Celle-ci s'est déroulée du 10 octobre au 28 novembre. La SHL comptait en date du 31 mars 2014 près de 1 000 membres, 989 en règle pour être plus exact. C'est tout une marque d'appui du milieu!

L'édition 2013 du souper-bénéfice fut marquée par un taux de participation à peu près identique à celui de 2012 avec plus de 375 billets vendus et des bénéfices nets de près de 25 000 \$. La coprésidence d'honneur de MM. Robert Gagné et Marc Richard, de la Résidence funéraire Lac-Saint-Jean qui fêtait ses 40 ans, fut des plus agréables. Leur implication et leur grande générosité ont été remarquables. Nos remerciements vont également aux autres partenaires dont les principaux sont : l'Hôtel Universel - Restaurant *Le Bordelais*, la SAQ, Cogeco, BG Musique, Boulangerie-Pâtisserie Lesage, Nutrinor. Enfin, un merci tout spécial aux membres du comité organisateur et à son président, M. Gilles Goulet.

## UN CONSEIL D'ADMINISTRATION ENGAGÉ - UNE VILLE PARTENAIRE DE SA SOCIÉTÉ D'HISTOIRE

La SHL est administrée par un CA disponible, dont les compétences assurent la saine gestion de nos activités. Nos administrateurs veillent à bien orienter nos choix. Leur implication au sein de nombreux comités se chiffre en centaines d'heures annuellement. Ils participent aux activités de la SHL et, à titre d'ambassadeurs, ils font la promotion de nos services dans leur réseau respectif. Je dis merci à ces gens de cœur que je côtoie pour certains depuis le tout début des années 2000.

Avant de conclure, je tiens évidemment à remercier particulièrement la ville d'Alma, son Service des loisirs et de la culture de même que les membres du Comité des arts et de la culture pour leur appui financier et moral tout aussi important qu'indéfectible. Merci à M. le maire Marc Asselin, ainsi qu'à tous les conseillers, en particulier à M. Jocelyn Fradette, ex-président du Comité des arts et de la culture, qui nous a suivi et supporté toutes ces années avant de passer le flambeau récemment à M. Frédéric Tremblay avec qui nous travaillerons côte à côte au plus grand bénéfice de nos membres et usagers. La SHL est forte de l'appui de sa ville et je ne peux qu'affirmer que nous lui rendons bien la pareille en offrant tous les services et activités que l'on connaît.

Et vous, chers membres, partenaires financiers, collaborateurs de tous secteurs, continuez à nous suivre en 2014, et n'hésitez pas à participer à nos activités et à nous proposer vos idées. La SHL est là pour répondre à des besoins, et c'est avec votre appui, mais aussi grâce à vos suggestions et commentaires que nous pouvons viser l'amélioration continue de nos services.





Souper-Bénéfice 2013. - M. Robert Gagné, coprésident d'honneur, et sa conjointe, Mme Louise Martel, M. Marc Richard, coprésident d'honneur, et sa conjointe, Mme Isabelle Maltais, M. Marc Asselin, maire d'Alma et Mme Lucienne Turcotte, membre fondatrice de la Résidence funéraire Lac-Saint-Jean, M. Réjean Simard, président de la SHL, et sa conjointe, Mme Olga Bergeron. Photo Gimmy Desbiens



Le hall du Complexe Jacques-Gagnon était bondé à l'occasion du souper-bénéfice de la Société d'histoire du Lac-Saint-Jean, le 25 octobre dernier. Pour soutenir notre cause au bénéfice des générations actuelles et futures, nous avons reçu 376 convives.



Fermeture de la campagne de recrutement 2013-2014, sous la présidence d'honneur de M. Angelo Villeneuve, de Jello Musique, et de Mme Oulaya Toumi, de la Belle Boutique enr. Novembre 2013



M. Alexandre Garon, directeur général en compagnie de M. Alain Drolet, 1000<sup>e</sup> membre de la campagne 2012-2013, M. Guy Drolet, parrain, et M. Réjean Simard, président de la SHL. Avril 2013



Soirée hommage à Danielle Larouche. Plus de 80 personnes se sont déplacées pour célébrer ses 20 ans de service comme directrice générale de la Société d'histoire du Lac-Saint-Jean. Novembre 2013



**CAMPAGNE DE FINANCEMENT DANS LE MILIEU**  
**POUR LE PROJET DE DÉPLOIEMENT DU PARC THÉMATIQUE L'ODYSSÉE DES BÂTISSEURS**

**MERCI À NOS PARTENAIRES 2013**

Rio Tinto Alcan

Hydro Québec

Desjardins

COMMISSION SCOLAIRE  
 DU LAC-SAINT-JEAN  
 savoir — être — agir

VILLE  
 D'ALMA

Résidence Funéraire Lac St-Jean

TOURISME  
 ALMA | LAC-SAINT-JEAN

FONDATION NICK MICHEL

Québec

PROCO

# RAPPORT DE LA DIRECTION GÉNÉRALE

Par Alexandre Garon, directeur général de la Société d'histoire du Lac-Saint-Jean

En 2013, la SHL est allée de l'avant en ne se préoccupant pas seulement de répéter ce qu'elle a fait de bien dans le passé, mais en visant toujours la bonification et l'amélioration continue de son offre. L'organisme souhaite permettre au plus grand nombre de bénéficier de sa programmation, de son produit touristique, de ses services professionnels et de ses installations. Elle entend faire rayonner et valoir son modèle de regroupement de trois services unifiés sous le fil conducteur de la mise en valeur de notre histoire et de notre patrimoine. En ces temps de restriction budgétaire, où l'on parle partout de rationalisation et de regroupement des ressources, le modèle de la Société d'histoire a fait ses preuves. Il est efficace, efficient, performant, et ce, sans jamais perdre de vue la mission première de l'organisme.

Nous sommes fiers des réalisations et de l'avancement de nos dossiers en 2013. Nous sommes rassurés de pouvoir compter sur un partenaire majeur comme la ville d'Alma. Une société d'histoire appuyée par sa ville, c'est une société d'histoire qui peut se déployer.

## L'EXPERTISE ET LE COEUR D'UNE ÉQUIPE AU SERVICE DE SON MILIEU

Nous pouvons affirmer aujourd'hui et plus que jamais que la Société d'histoire du Lac-Saint-Jean est un organisme prestataire de services à sa municipalité, la ville d'Alma, à sa population, aux écoles, aux MRC et à leurs municipalités, aux propriétaires de résidences et de commerces, aux touristes, au réseau muséal régional et à plusieurs organismes ou corporations avec qui elle traite annuellement.

Je souhaite souligner l'immense privilège que j'ai à travailler avec mon équipe. De vraies « abeilles », caractérisées par leur grand cœur, leur passion, leur ardeur au travail, leur riche expertise : archiviste, historien, architecte, ethnologue, professionnelle des communications, technicienne en architecture, dessinatrice en bâtiment, adjointe administrative, comptable, responsable du service à la clientèle et de la mise en marché de notre boutique, etc. S'ajoutent à notre équipe de permanents, des administrateurs et des bénévoles compétents et qui y croient. Tout un chacun s'implique et la Société d'histoire ne serait pas ce qu'elle est aujourd'hui sans ces hommes et ses femmes si chers à l'organisme.

RAPPORT ANNUEL 2013



## NOS TROIS SERVICES EN ACTION

### LE SERVICE D'ARCHIVES ET DE GÉNÉALOGIE

Notre Service d'archives et de généalogie (SAG) répond à un nombre croissant de demandes d'accès à nos fonds d'archives, en plus des requêtes ou demandes d'information ayant trait à l'histoire régionale. En 2013, 1183 demandes ont été traitées, pour une augmentation de 31 % par rapport à l'an dernier (897 en 2012). Quant au service de consultant en archivistique et en gestion documentaire, il a atteint un nouveau sommet avec un plus de 71 000 \$ de contrats réalisés, une résultante de l'engagement et de la formation d'une aide-archiviste qui permet d'abattre plus de travail annuellement. Cette assistante-archiviste est en bonne voie d'atteindre une quasi-autonomie, ce qui permettra à Allyson Tolley de se dégager du temps pour se consacrer davantage aux demandes et à la gestion du centre d'archives comme tel, au côté de Gaston Martel.

Voici en bref, quelques statistiques globales qui démontrent toute l'ampleur de la documentation (fonds et collections) conservée et mise à la disposition de la population :

- 300 fonds d'archives pour 539 mètres linéaires;
- 662 150 photos, un peu plus de 8 000 cartes et plans;
- plus de 300 heures d'enregistrements.

En 2013, le SAG a également contribué à la réalisation d'un projet fort intéressant, soit la réalisation d'une exposition visant à souligner le 50<sup>e</sup> anniversaire de fondation du Camp musical du Saguenay-Lac-Saint-Jean. La contribution du SAG s'est située au niveau de la recherche, de la sélection de photos et de la rédaction des textes. Cette exposition à voir absolument est présenté depuis décembre au camp musical.

Enfin, un mot sur le bénévolat qui se réalise au SAG : nos deux comités, celui de généalogie et le groupe d'écriture autobiographique *Je Me Raconte*, continuent à mener à bon port leurs projets. Plus de 5 000 heures en bénévolat y sont investies. À ces milliers d'heures bien comptées, s'ajoute le temps généreusement consacré par quelques bénévoles qui aident hebdomadaire au classement et au traitement de nombreux fonds.

### **LE SERVICE MUSÉAL ET TOURISTIQUE L'ODYSSÉE DES BÂTISSEURS**

Le Service muséal et touristique l'Odysée des Bâtisseurs enregistre cette année de très bonnes performances avec 14 924 visiteurs et une participation active aux festivités du 175<sup>e</sup> de la région. Nous nous étions fait un devoir de répondre présent à cet événement, c'est chose faite avec les réalisations suivantes :

- La réalisation de l'exposition itinérante *Territoire, paysages et collectivités en mutations* qui circule actuellement dans le réseau des bibliothèques;
- La mise sur pied d'un forfait estival de visites industrielles de la centrale hydroélectrique de la Péribonka en partenariat avec Hydro-Québec;
- Notre participation au comité *Histoire, éducation, patrimoine* des Fêtes du 175<sup>e</sup>;
- La présentation d'une exposition sur les sports et loisirs à l'occasion du Salon 50 + de la FADOQ, dont la programmation comportait des activités à caractères historique et patrimoniale.

L'Odysée s'était aussi promis de mener à terme quelques projets qui porteront leurs fruits dans l'avenir. Pensons au lancement et à la promotion de son tout nouveau programme pédagogique (février 2013), à la reprise en main de sa collection d'objets (automne-hiver 2013), à la mise en place d'une école de fouilles archéologiques sur l'île Sainte-Anne (juillet-août 2013) ou à sa participation active aux travaux du Groupe de réflexion sur l'avenir du Réseau muséal québécois (été-automne 2013). De plus, preuve que l'Odysée des Bâtisseurs est de plus en plus reconnue pour son expertise, elle a réalisé un mandat de conception, de scénarisation et de montage d'une exposition intitulée *La Maison du Curé* pour la Corporation Hébert village historique, à Hébertville. Enfin, nous avons été invité par la Société des musées québécois à participer à un voyage d'échange d'expertise en Belgique, à l'hiver 2013.

### **LE SERVICE D'AIDE-CONSEIL EN RÉNOVATION PATRIMONIALE**

Le principal défi que devait réaliser ce service était d'autofinancer à 100 % ses opérations tout en mettant en œuvre le projet pilote de Corvée collective de revitalisation des villes, villages et quartiers. Ce projet, dont les partenaires regroupent notamment les trois MRC du Lac-Saint-Jean (promoteurs et responsables du projet), la CRÉ, le MAMROT, le MTQ et les CLD, constituait pour le SARP une opportunité d'élargir ses champs d'expertise et d'intervention tout en diversifiant son offre de service.



Il se veut une réponse à des besoins de la collectivité régionale, identifiés par les promoteurs et les partenaires. Il vise à inverser le processus de dévitalisation présent dans certaines communautés ou portions de territoire du Lac-Saint-Jean. Sa réalisation a fait participer activement les communautés locales dans l'identification et la réalisation d'actions qui auront des impacts concrets sur l'amélioration de leur environnement et de leur cadre de vie. En ce sens, il s'inscrit dans les orientations des schémas d'aménagement et de développement des MRC, de même que dans les intentions de plusieurs plans d'action gouvernementaux globaux (Politique nationale de la ruralité; loi-cadre sur l'occupation et la vitalité des territoires, loi sur le patrimoine culturel).

En étroite collaboration avec les promoteurs de la démarche – les MRC Lac-Saint-Jean-Est, Domaine-du-Roy et Maria-Chapdelaine – et les partenaires associés, le SARP a contribué avec succès à l'implantation de ce processus novateur visant la mise en valeur, l'amélioration et l'harmonisation du cadre visuel et bâti de nos municipalités. Les résultats fort positifs enregistrés en 2013 permettent de croire que ce projet sera reconduit pour 2014, 2015 et 2016.

En plus de coordonner les activités de la Corvée, le SARP a réalisé une dizaine de mandats spécifiques et plus de 150 consultations résidentielles.

### UNE GESTION BUDGÉTAIRE SAINTE, TRANSPARENTE ET ÉQUILIBRÉE

Le budget de la SHL déposé en début d'année témoignait des défis à venir compte tenu de l'augmentation des coûts et de la faible croissance de nos subventions. Nous en sommes venus à équilibrer notre année financière en réalisant notamment deux projets spécifiques aux Fêtes du 175<sup>e</sup>, en connaissant une très bonne saison touristique, en poursuivant nos efforts de commercialisation des services de consultants (Archives et SARP), et ce, tout en ayant un contrôle assidu sur nos dépenses.

Au niveau des revenus autogénérés, chacun des secteurs a réalisé plusieurs contrats de service qui totalisent plus de 342 000 \$ de revenus bruts en 2013, une augmentation de plus de 16 % par rapport à 2012. La billetterie du musée et sa boutique comptent pour plus de 113 000 \$ de revenus bruts, en hausse de 8 % par rapport à l'an dernier. La demande pour nos services professionnels et l'attrait que présente notre produit muséal se confirment.

La SHL a recueilli dans le cadre de ses activités de financement (souper-bénéfice et campagne de recrutement) environ 43 000 \$ de revenu net, un montant légèrement supérieur à celui des années précédentes. Quelque 16 200 \$ ont été amassés en dons et commandites en tout genre et ont permis l'organisation d'activités telles que les Journées de la Famille, la parution des bulletins du journal Le Bâtitseur, l'accueil de groupes scolaires à tarifs réduits, etc. En ajoutant quelques montants provenant de différentes activités ou projets (ex. : location de salles et d'espaces, numérisation et reproduction de documents, etc.) nos revenus autogénérés totalisent environ 672 000 \$ et représentent donc 67 % de nos revenus. En fait, 49 % si on exclut la gestion de projets, les revenus d'intérêt et les revenus en service.

Nos subventions totalisent 420 000 \$, dont 311 000 \$ sont des subventions de fonctionnement provenant de la ville d'Alma et de BANQ. Les programmes de subventions d'emplois (Jeunesse Canada au Travail, Emploi d'Été Canada et Emploi-Québec) totalisent 34 000 \$. Les subventions reçues du MCC dans des programmes spécifiques s'élèvent à un peu plus de 53 000 \$ auxquelles s'ajoutent quelques autres subventions dont celle des Fêtes du 175<sup>e</sup>.

Malgré ces excellentes performances, notre institution muséale continue de composer avec



une problématique d'absence de financement triennal au fonctionnement de la part du ministère de la Culture et des Communications. À ce sujet, plusieurs représentations ont eu lieu pour dénouer cette situation qui perdure depuis 2001. En tant qu'institution muséale reconnue non soutenue, nous avons participé activement aux travaux du groupe de réflexion sur l'avenir du Réseau muséal québécois en déposant un mémoire en juin 2013 et en participant aux audiences de la commission Corbo en août. Après avoir rencontré à deux reprises quelques représentants du bureau de notre député pour tenter de trouver une solution à cette problématique, nous avons tenu, en fin d'année, une réunion avec les représentants du bureau du député, du service des Loisirs et de la Culture et le directeur régional du MCC. Nous prévoyons d'autres rencontres d'ici quelques mois. Sans avoir résolu le problème, nous avons tout de même franchi quelques étapes dans la résolution de ce dossier. Nous espérons en arriver à une solution durable d'ici la fin de l'année 2014.

Avec un budget d'un peu plus d'un million de dollars, la SHL participe définitivement à l'activité économique locale et régionale de son secteur avec la création et le maintien de près de 30 emplois en cours d'année.

### INSTALLATIONS ET ÉQUIPEMENTS

Au niveau de la gestion et de l'entretien de nos installations et des équipements, une attention particulière a été portée à l'amélioration de l'affichage au rez-de-chaussée et à l'installation de nouvelles vitrines, permettant une meilleure promotion de nos produits de la boutique et de nos activités à venir. Aussi, l'espace salon a été agrémenté d'une nouvelle banquette confortable et d'un mobilier mieux intégré aux couleurs et au design de l'étage.

Pour ce qui est du 3<sup>e</sup> étage, actuellement non aménagé, il a fait l'objet d'une étude proposant des plans préliminaires d'aménagement intérieur et extérieur en y incluant les coûts préliminaires de réalisation. À la lumière de cette étude, force est de constater que l'aménagement du 3<sup>e</sup> étage en espaces de bureaux qui pourraient être loués est malheureusement trop coûteux. Néanmoins, le comité d'édifice s'est chargé dans les derniers mois de réorienter le tir vers un projet d'aménagement d'espaces supplémentaires pour conserver et entreposer de la documentation. À suivre en 2014.

### LES ENJEUX 2014

Nous pouvons affirmer que la SHL remplit entièrement sa mission et rayonne, à Alma, dans l'ensemble de la région, hors région et hors Québec. Forte de ces appuis, elle compte poursuivre la réalisation de sa vision tournée vers un développement durable et concertée de ses services. Bien que plusieurs enjeux demeurent fondamentaux pour le maintien de la qualité de l'offre de nos services, tels que l'obtention d'un financement récurrent aux opérations de l'Odysée des Bâtisseurs et la réalisation d'un nombre suffisant de contrats pour autofinancer le SARP, nous demeurons enthousiastes pour l'avenir.



## MERCI À NOS PARRAINS ET MARRAINES

Armand Arsenault	Gabrielle Dufour	Jean Paradis
Carole Asselin	Carmen Duquette	Serge Pelchat
Linda Beaulac	Suzanne Fleury	Manon Pilote
Roch Beaulieu	Roma Fortin	Laval Plourde
Marie-Claude Bédard	Sylvie Fortin	Claudia Potvin
Agathe Boivin	Tania Fortin	Norma Rouleau
Rose-Alice B.-Côté	Sylvain Frenette	Richard Savard
Johanne Bouchard	Pascale B.-Gagnon	Réjean Simard
Martin Bouchard	Alexandre Garon	Gérald Simard
Lyne Bourdeau	Colette Gaudreault	Oulaya Toumi
Ruth Brassard	Sabin Gaudreault	Denise Tremblay
Francine Brassard	Bibiane Gilbert	Angelo Villeneuve
Michel Brassard	Stéphanie Girard	
Serge Cloutier	Gilles Goulet	
Sébastien Cochrane	Roger Lajoie	
Mona Côté	Jessica Lapointe	
Jocelyne Coudé	Ghislaine Larouche	
Benoit Couture	Danielle Larouche	
Lucie Croft	Joanie Lavoie	
Marie-Claude C. Deschênes	Méville Morissette	

## NOMBRE DE MEMBRES DE LA SHL (2003-2013)

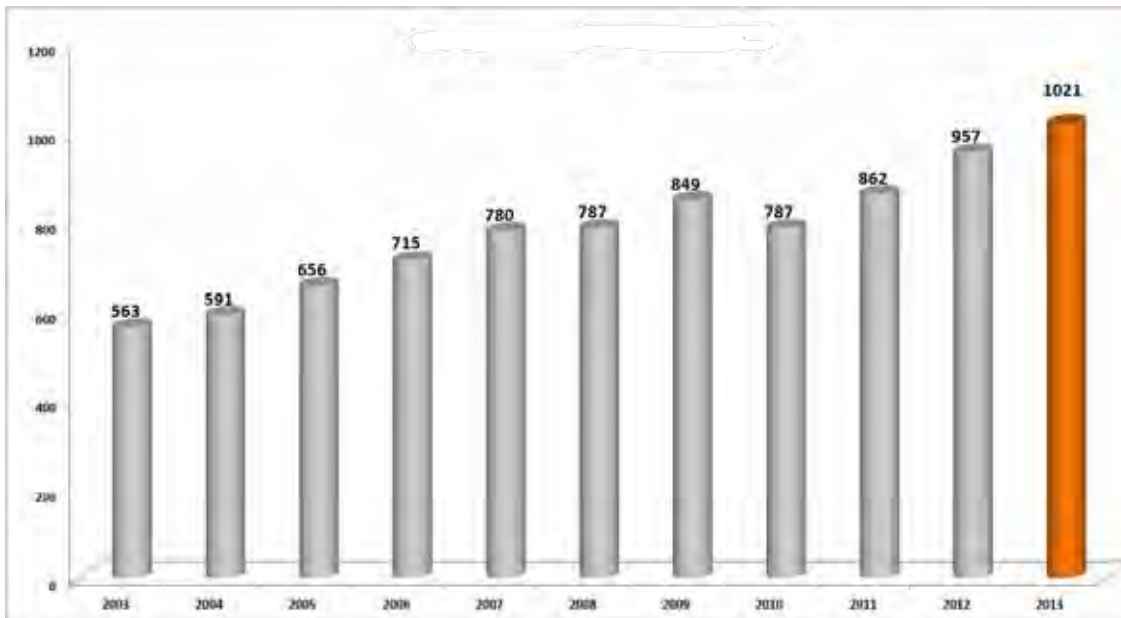

RAPPORT ANNUEL 2013



## NOMBRE DE SUPPORTEURS DU SOUPER-BÉNÉFICE

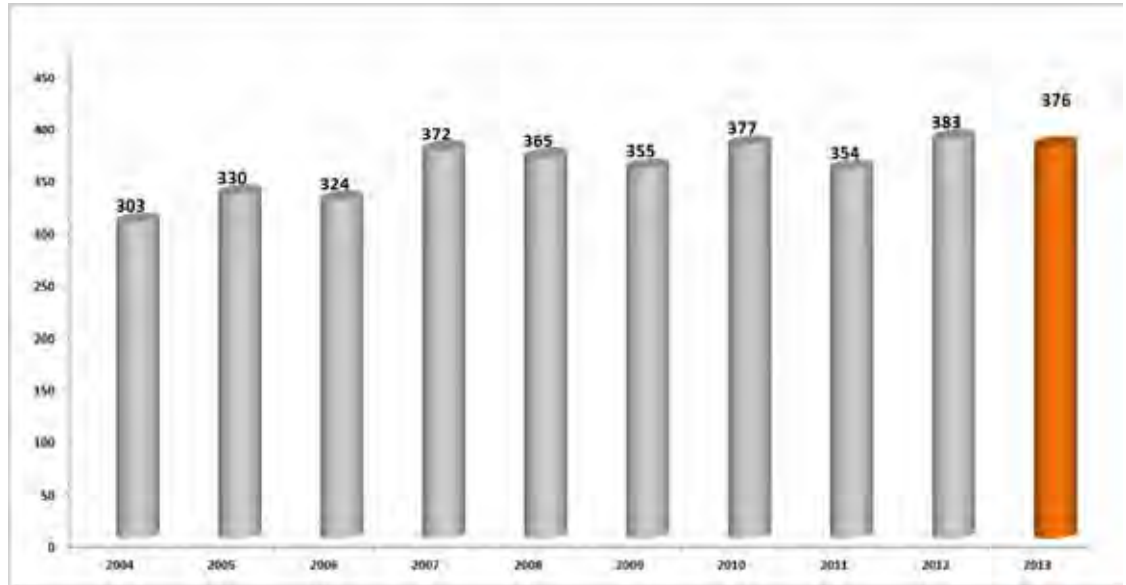

## SUBVENTIONS ANNUELLES ACCORDÉES À LA SHL

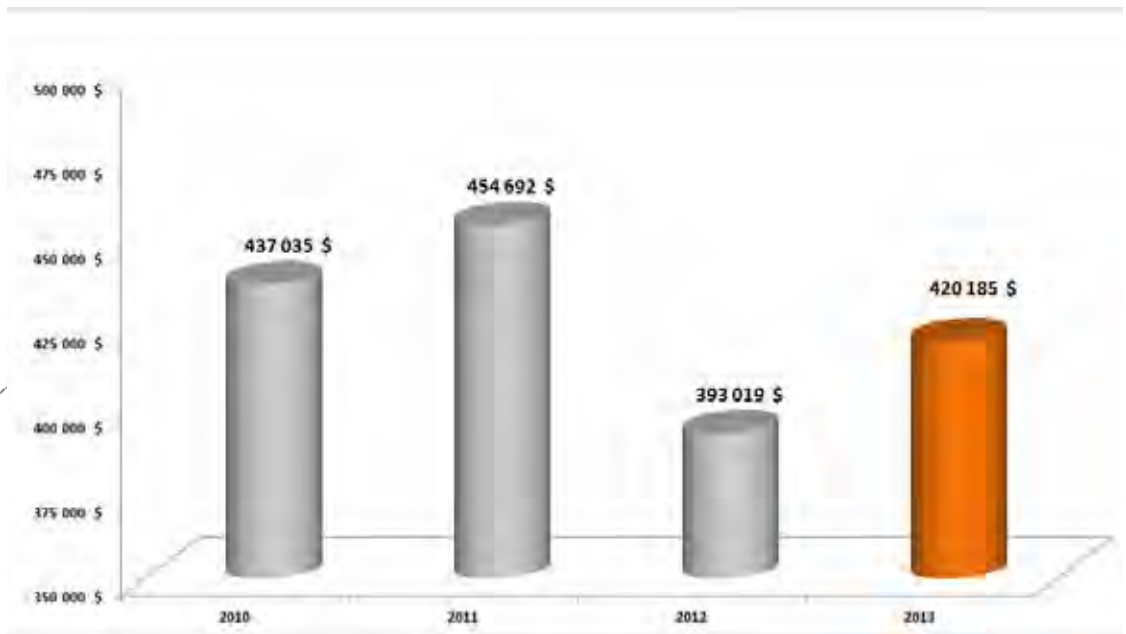

RAPPORT ANNUEL 2013



## REVENUS DE LA BILLETTERIE

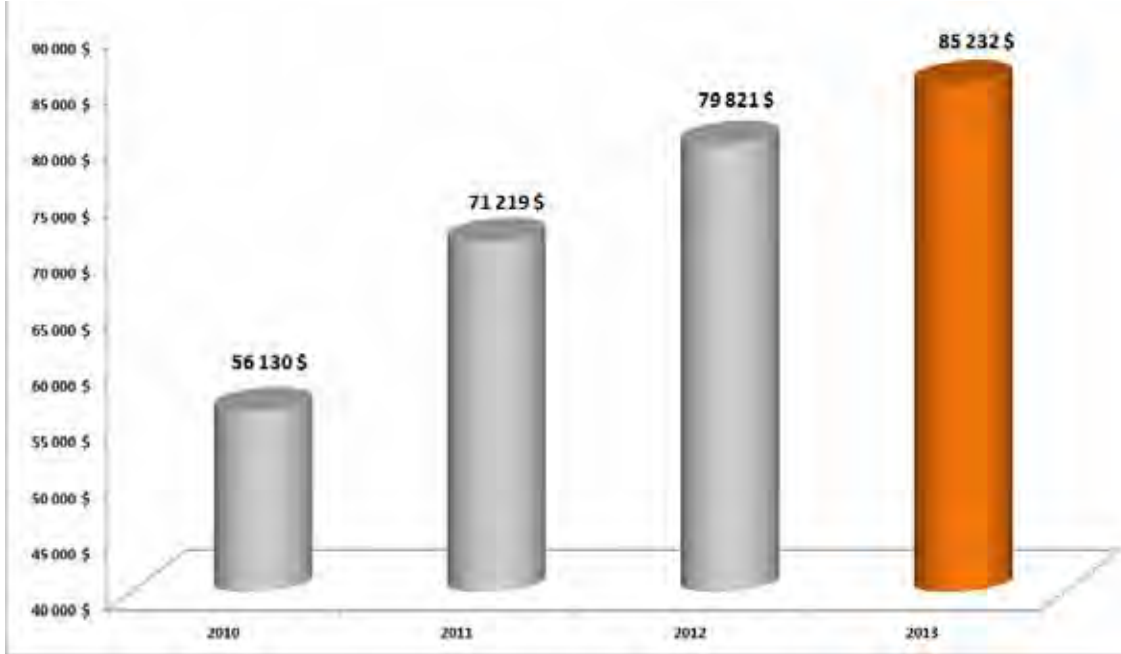

## REVENUS DE LA BOUTIQUE

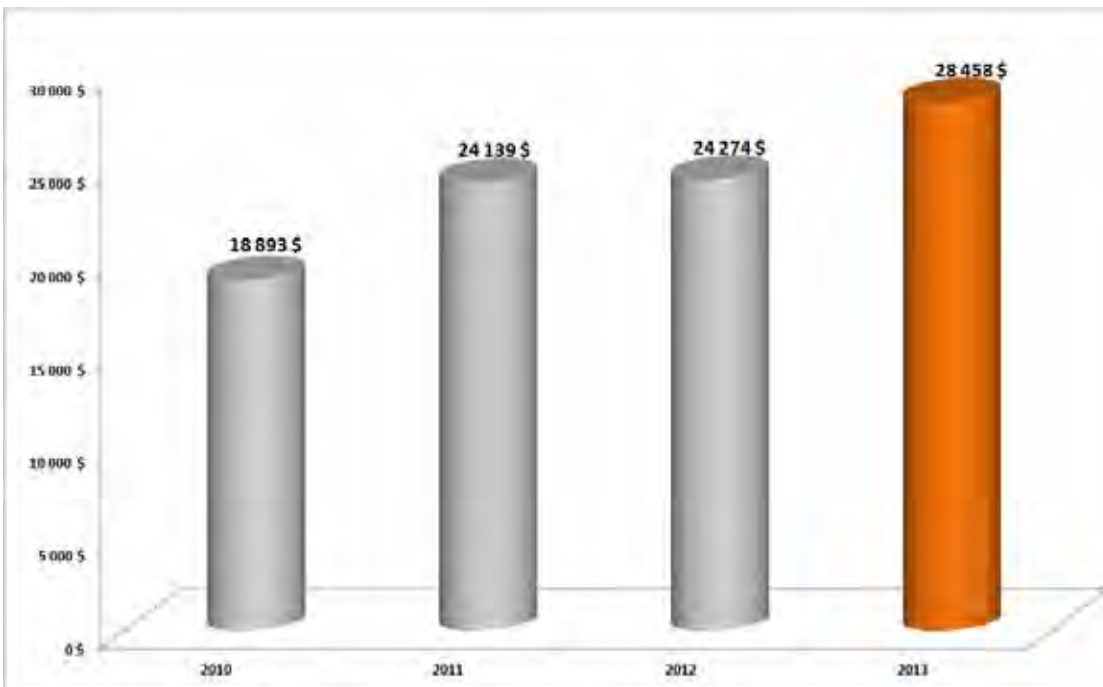

RAPPORT ANNUEL 2013



**CONTRATS DE SERVICES : ARCHIVISTIQUE ET GESTION DOCUMENTAIRE**

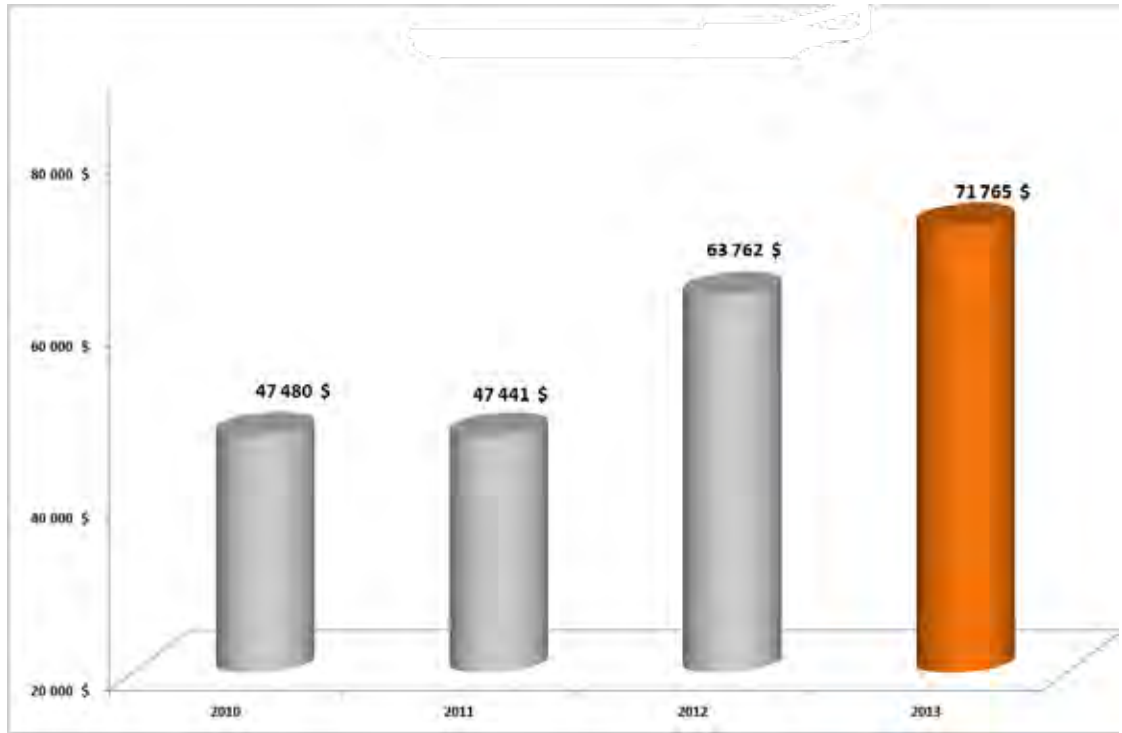

**CONTRATS DE SERVICES : SARP**

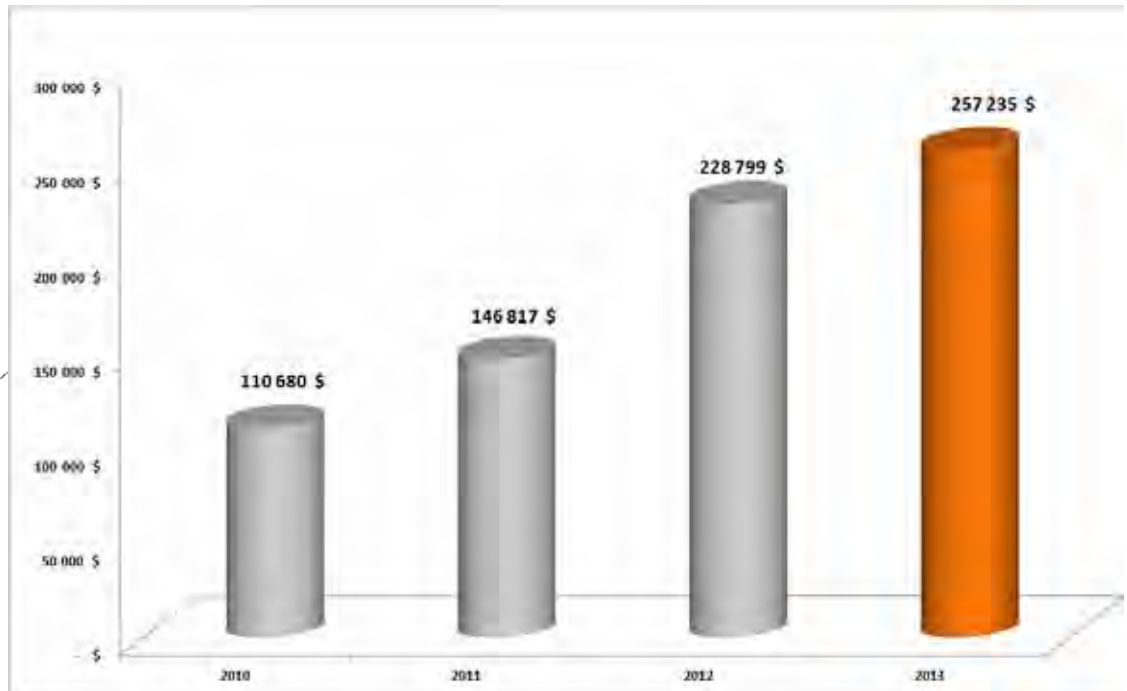

RAPPORT ANNUEL 2013



# NOTRE ÉQUIPE EN ACTION



Alexandre

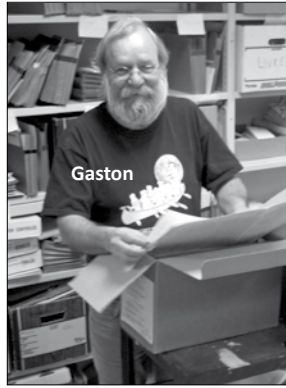

Gaston



Dominique



Catherine



Marie-Claude



Sylvie



Allyson

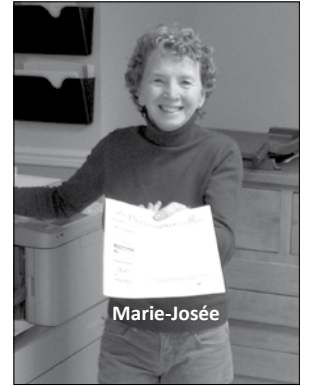

Marie-Josée



Claudia

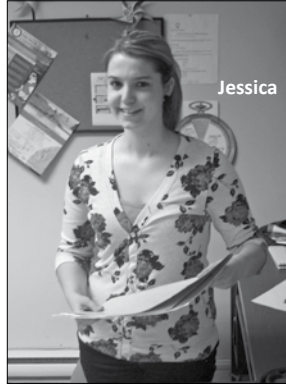

Jessica

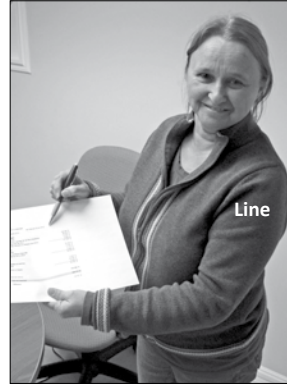

Line



Mona

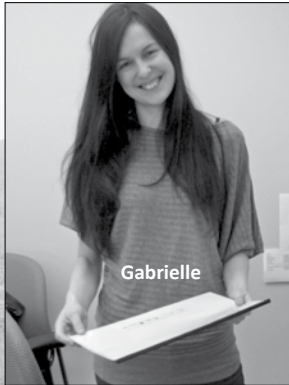

Gabrielle



Vincent



Nancy



Christiane



AMÉLIORATIONS DE L'ACCUEIL AU REZ-DE-CHAUSSÉE



RAPPORT ANNUEL 2013



# RAPPORT SERVICE D'ARCHIVES ET DE GÉNÉALOGIE

Par Gaston Martel, directeur du Service d'archives et de généalogie  
Allyson Tolley, archiviste, responsable du Service de consultant en archivistique et en gestion documentaire

## RAPPORT D'ACTIVITÉS



SERVICE D'ARCHIVES  
ET DE GÉNÉALOGIE

Au cours de l'année 2013, le Service d'archives et de généalogie a poursuivi ses objectifs de conservation, de traitement, de recherche et de diffusion prévus au plan triennal élaboré à titre de service d'archives privées agréé, partenaire de BANQ. Il a également connu une hausse de demande en ce qui a trait à ses services de consultants spécialisés en archivistique et en gestion documentaire. Enfin, nos deux comités bénévoles : le comité de généalogie et le groupe *Je Me Raconte*, ont poursuivi leurs activités très appréciées, et ce, au plus grand bénéfice de leurs usagers et des participants.

## ACQUISITIONS

Au cours de l'année 2013, la Société d'histoire du Lac-Saint-Jean a acquis plusieurs fonds et petits fonds d'archives et des collections diverses.

### FONDS D'ARCHIVES

- **Solican.** – Don de Christiane Hudon.
- **Corporation de la Véloroute des Bleuets.** – Don de la Véloroute. – 4,2 m de documents. – Env. 3 000 photographies.
- **Centre de solidarité internationale du Saguenay–Lac-Saint-Jean.** (198- — 2010). – 5,4 m de documents. Don de Martine Bourgeois. 20 juin 2013
- **Théâtre d'été Le Bleuets.** (1979-1989) – 0,14 m de documents et quelques photographies. Documents de Christiane Doré donnés par Antoinette Potvin.
- **Album de photographies de l'abbé Rosaire Côté.** (193- — 200-) – Env. 3 000 photographies.
- **Union des anciens combattants du Saguenay—Lac-Saint-Jean.** (1977-1987) – 0,4 m de documents. Don de Martin Bouchard.

### DOCUMENTS — LIVRES — BROCHURES

- Laurier Lévesque. Documents divers.
- Noël Larouche et Marthe Langevin. Photographies de la Chute-du-Diable.
- Documents de Jeannette Girard.
- Carole Ouellet. Documents concernant TEVEC.
- David St-Pierre. Un lot de magazines québécois des années 1940-1950.
- Madame Ginette. Le livre (neuf) de René Jetté *Dictionnaire généalogique...*
- Jean-Guy Girard. – Le film des activités du 300<sup>e</sup> centenaire de la découverte du Lac-Saint-Jean en 1947. (16 mm).
- Françoise Morissette de Saint-Gédéon. Livres divers.
- Bertrand Collard. Quelques documents comptables de l'association du hockey mineur d'Alma.
- Mariette Larouche. Huit cahiers du journal *Le Régional* (1966-1972).
- Guy Drolet. Un cahier relié du journal *L'Action catholique* janvier mars 1930.
- J.-Eudore Lachance par sa fille Gabrielle. Ajouts de quelques documents au fonds J.-Eudore Lachance.
- Jacques Lachance. Généalogie de la famille Scheffer (trois volumes).

Les acquisitions s'élèvent à 9,74 m de documents et environ 6 149 photographies.

RAPPORT ANNUEL 2013



## TRAITEMENT

- **Fédération des caisses d'entraide économique du Québec.** – 1960-2007. – 2 m de documents textuels. – 9 photographies.
- **Ligue de hockey junior du Saguenay—Lac-Saint-Jean.** – 1952-1986. – 1,93 m de documents textuels. – 5 photographies.
- **Comité pour la protection de l'Ashuapmushuan.** – 1980-1984. – 0,18 m de documents textuels.
- **Collection École Wilbrod-Dufour.** – 1966-2001. – 0,45 m de documents textuels. – 1312 photographies. – 8 heures d'enregistrement.
- **Solican Lac-Saint-Jean-Est.** – 1986-2012. – 0,68 m de documents textuels. – 379 photographies.
- **Aféas du Saguenay—Lac-Saint-Jean.** – 1,46 m de documents textuels.. – 1 photographie.
- **Théâtre d'été *Le Bleu*.** – 1981-1989. – 0,14 m de documents textuels. – 49 photographies.
- **Aféas Saint-Joseph d'Alma.** – 1947-2002. – 0,45 m de documents textuels. – 220 photographies.
- **Aféas Saint-Sacrement (Alma).** – 1966-2001. – 0,22 m de documents textuels.
- **Aféas Saint-Jude d'Alma.** – 1966-2002. – 0,13 m de documents textuels.
- **Zone d'appartenance touristique Lac-Saint-Jean-Est.** – 1997-2005. – 0,07 m de documents textuels.
- **Fonds Steeve Tremblay.** – 1979-2000. 52 572 photographies. (Début du traitement).
- **F1000 Petits fonds et collections.** – [19--]-2013. – 1,5 m de documents textuels. – 500 photographies.

La quantité totale de documentation traitée s'élève à 10,22 m de documents textuels, 55 047 photographies et 8 heures d'enregistrement.

## DIFFUSION

### EXPOSITION (collaboration à la recherche)

- *Le verre Dépression pour embellir la table... et la vie!*
- *Isle-Maligne, ville de compagnie.*
- *Territoires, paysages et collectivité en mutation. — 175 ans de patrimoine naturel et culturel au Saguenay—Lac-Saint-Jean.*

### CONFÉRENCE (collaboration à la recherche)

- Le centre-ville d'Alma. – 21 août 2013 – Jessica Lapointe.
- Initiation à la conservation des documents. – 5 mars 2013 – Jessica Lapointe.

### PROJETS TÉLÉVISUELS (collaboration à la recherche)

- Dix émissions de 15 minutes présentées par TV COGECO : *Nos Bâtisseurs*.
- Participation au concept, à la recherche, à la documentation et à la sélection des candidats d'une série de dix émissions produites en collaboration avec TV Cogéco Alma. Les émissions présentent plusieurs dizaines de photographies et documents provenant des fonds d'archives de la SHL. Invités et thèmes :
  1. Bernard Pilote : Biennale du dessin, de l'estampe et du papier et le centre Sagamie
  2. Claude Claveau : Sûreté municipale d'Alma
  3. Danielle Larouche : Société d'histoire du Lac-Saint-Jean



4. Errold Fortin : Métier de commis voyageur
5. France Proulx : Prisme culturel
6. Gaston Lamirande : Aviation canadienne
7. Jean-Eudes Bergeron : Camp musical du Saguenay–Lac-Saint-Jean
8. Martine Bourgeois : Centre de solidarité internationale
9. Maurice Roy : Dentiste de profession
10. Michel Tanguay : Artiste peintre et sculpteur, Symposiums de sculptures Melchers

#### **PROJETS RADIOPHONIQUES** (Animation et collaboration à la recherche)

À la station Planète, l'archiviste a participé à l'animation de cinq émissions pour les éphémérides du mois, à chaque mois de janvier à mai.

#### **PROJETS DE PUBLICATIONS** (Animation et collaboration à la recherche)

- *Dans la ville où naissent et meurent deux grandes rivières*, Martin Bouchard.
- *Métabetchouan se raconte*, Doris Bouchard.
- *Agenda officiel du 175<sup>e</sup> de la région du Saguenay–Lac-Saint-Jean*.
- *Le Saguenay—Lac-Saint-Jean. Notre histoire en images*, Société historique du Saguenay.

### **INFORMATIONS ET SESSIONS DE TRAVAIL**

- Demandes d'information traitées au comptoir : 664
- Demandes d'information traitées par courriel : 163
- Demandes d'information traitées par téléphone : 354
- Demandes d'information traitées par télécopieur : 2
- Total : 1183 demandes

### **SERVICE DE CONSULTANT EN ARCHIVISTIQUE ET GESTION DOCUMENTAIRE**

La démarche de suivi de la gestion documentaire au sein des municipalités de la MRC Lac-Saint-Jean-Est (entente triennale) s'est poursuivie à la grande satisfaction de nos clients : MRC Lac-Saint-Jean-Est, municipalités de Saint-Henri-de-Taillon, Desbiens, L'Ascension, Labrecque, Saint-Gédéon, Hébertville, Métabetchouane–Lac-à-la-Croix, Saint-Bruno, Saint-Ludger-de-Milot, Lamarche et Sainte-Monique.

À ces contrats, s'ajoutent quelques mandats spécifiques réalisés pour le compte du CLD Lac-Saint-Jean-Est, de Centraide, de la RMR, de Ville d'Alma, de la MRC du Fjord et des municipalités de Larouche, Hébertville-Station, L'Ascension et Saint-Félix d'Otis.





# VOUS ÊTES À LA RECHERCHE DE VOS ANCÊTRES ?

**Genaise** est une base de données informatisée élaborée à partir des registres d'état civil répertoriant les baptêmes, les mariages et les sépultures de la plupart des paroisses du Saguenay-Lac-Saint-Jean, depuis leur création jusqu'en 1941.

**Rien de plus simple !  
En un seul clic :**

- une fiche par individu permettant une recherche rapide et complète ;
- des références permettant l'accès aux images des registres d'état civil ;
- des informations privilégiées sur nos ancêtres pionniers d'Alma : photographies, recensements, témoignages et localisation de lots (Alma).

**Genaise** Base de données du Service d'Archives et de Généalogie de la Société d'histoire du Lac-Saint-Jean

**Venez consulter cette base de données unique !**

**UN PATRIMOINE À PARTAGER**

[www.shlsj.org](http://www.shlsj.org)

SERVICE D'ARCHIVES ET DE GÉNÉALOGIE

MAISON DES BÂTISSEURS

Une nouvelle bannière promotionnelle de la base de données GENAISE pour le service de généalogie de la Société d'histoire du Lac-Saint-Jean. Automne 2013

# RAPPORT DU COMITÉ DE GÉNÉALOGIE

Par Serge Pelchat, administrateur et responsable du comité de généalogie  
Allyson Tolley, archiviste responsable du service de gestion documentaire

Le comité de généalogie continue à mener à bon port ses projets. L'essentiel du travail du comité en 2013 a été de compléter l'intégration de toutes les municipalités du Lac-Saint-Jean dans son programme informatique de recherche généalogique GENAISE. Pour un bon nombre de municipalités du Saguenay, le travail est terminé ou est en voie de l'être. Il ne restera plus que les grandes villes, formant principalement l'agglomération de Saguenay. Cette opération nécessitera plus de temps et occupera notre équipe de généalogistes bénévoles pendant encore plusieurs mois.

En 2013, GENAISE nous a permis de poursuivre, auprès des localités intéressées, la publication de RÉPERTOIRES de naissances, mariages et décès. Nous avons réalisé la présentation du Répertoire de Saint-Nazaire en mai dernier et nous avons terminé les derniers préparatifs pour une intervention similaire à Desbiens au tout début de 2014.

Notre groupe a continué l'animation des MERCREDIS DE GÉNÉALOGIE dont la fréquentation s'est maintenue à près de 200 participants. Parmi les autres projets sur lesquels nous avons travaillé en 2013, nous retenons principalement :

- Une publication, sous forme de « tomes », de l'ensemble de l'information intégrée en continu dans GENAISE. Ceci permettra d'en faciliter la consultation dans notre service d'archives. Ce projet doit se concrétiser en 2014.
- Une expérience pilote de cueillette d'information (cartes mortuaires, photos, etc.) auprès de personnes âgées dans une résidence ciblée.
- La conception d'une toute nouvelle bannière autoportante faisant la promotion de GENAISE.

Enfin, nous avons assuré une présence dans le kiosque de la SHL lors du Salon 50 + de la FADOQ au printemps dernier.

Nos généalogistes aguerris poursuivent donc sur leur lancée et ne comptent pas les nombreuses heures investies bénévolement dans la réalisation de la mission et des objectifs du comité.

RAPPORT ANNUEL 2013



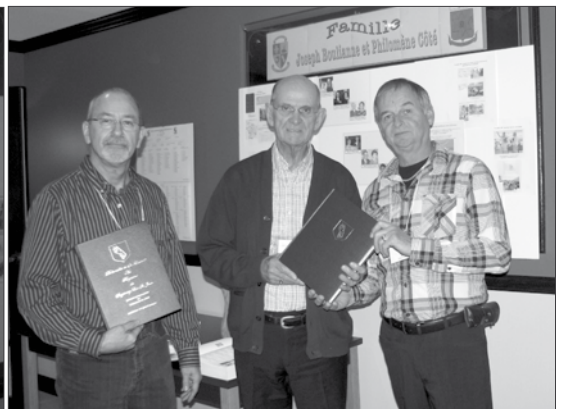

Photo prise lors du lancement du Répertoire des naissances et décès de la paroisse Saint-Nazaire (1908-1940). M. André Simard, Mme Rollande Côté, M. Martin Sauvé, maire, M. Jules Gagnon, M. Serge Pelchat, M. Rodrigue Desbiens et M. Richard Savard.

RAPPORT ANNUEL 2013



Présentation des services de la Société d'histoire du Lac-Saint-Jean lors de la journée Découvertes, qui avait lieu, le 17 novembre 2013.



Messieurs Lucien Boulianne, Lawrence Girard et Réjean Simard lors de la Journée *Découvertes* à la SHL, qui avait lieu, le 17 novembre 2013.

# RAPPORT DU PROGRAMME *Je Me Raconte*

Par Jocelyne Coudé et Gaétan Côté  
Concepteurs-animateurs

**« Écrire ses mémoires, c'est lire sa vie à l'envers, c'est lui donner un sens autre que celui du présent vécu, un sens peut-être plus vrai parce qu'appréhendé à l'intérieur d'un tout. »**

**Andrée Yanacopoulo**

Les participants du 7<sup>e</sup> groupe de *Je Me Raconte* ont été rencontrés 13 fois en 2013. Huit rencontres ont été nécessaires pour terminer le programme et cinq autres ateliers supplémentaires ont constitué des séances d'enrichissement dans le but d'amener le plus grand nombre possible de participants à publier leur autobiographie. Enfin, les concepteurs-animateurs se sont réunis quatre fois pour évaluer et améliorer le contenu du programme *Je Me Raconte*.

S'ajoutent aux rencontres réalisées avec nos participants, les activités d'animation et de représentation ci-dessous :

- 23 mai 2013 – Animation du colloque provincial où nous avons lancé la 9<sup>e</sup> édition du cahier du participant avec les animateurs des diverses régions du Québec qui profitent de notre programme.
- 31 août 2013 – À Chambord, lancement du livre *Entre deux trains*, une autobiographie de Marthe Sasseville. Invités à prendre la parole, nous en avons profité pour faire la promotion de notre démarche autobiographique.
- 16 octobre 2013 – Nous recevons Hélène Potvin, romancière de Lac-à-la-Croix, venue encourager nos participantes dans leur travail d'écriture. Une motivation utile et dynamique dans une atmosphère agréable.
- 31 octobre 2013 – L'historienne Russel Aurore Bouchard a été rencontrée en vue d'une conférence prévue pour le printemps prochain à la Maison des Bâtisseurs.
- 9 novembre 2013 – Lancement de *L'écriture, ma confidente*, autobiographie de Louise Savard, une de nos anciennes participantes.

Des demandes provenant de diverses régions nous obligent à maintenir des communications avec des personnes intéressées à développer dans leur milieu le programme, *Je Me Raconte*.

Enfin, une toute nouvelle cohorte comptant une dizaine de participants a commencé en janvier 2014 le programme *Je Me Raconte*!

**« Écrire, c'est se dévoiler, s'engager davantage qu'en paroles. »**

**Yves Duteil**

RAPPORT ANNUEL 2013





Lancement du livre de Martin Bouchard,  
*Dans la ville où naissent et meurent deux grandes rivières.*  
Maison des Bâtisseurs, 28 avril 2013



Lancement du livre de Louise Savard, *L'écriture, ma confidente.*  
Maison des Bâtisseurs, 9 novembre 2013

# SERVICE MUSÉAL ET TOURISTIQUE L'ODYSSÉE DES BÂTISSEURS

Par Catherine Binet, directrice des opérations touristiques et de la commercialisation et  
Jessica Lapointe, responsable de l'action muséale et culturelle

Le parc thématique l'Odysée des Bâtisseurs a poursuivi la consolidation de son positionnement comme site touristique complémentaire aux produits d'appel en offrant une programmation estivale et un service à la clientèle qui répondent aux attentes et aux besoins des familles et à ceux des fervents d'histoire et de patrimoine. Plus qu'un produit touristique, l'Odysée des Bâtisseurs peut maintenant compter sur une programmation annuelle bien répartie et diversifiée engendrant une fréquentation constante de ses installations.

Deux réalisations particulières sont à souligner cette année : le lancement officiel de notre nouveau programme éducatif offert à la grandeur de la région aux écoles primaires et secondaires et la participation active à plusieurs niveaux aux Fêtes du 175<sup>e</sup> anniversaire de la région du SLSJ.

Les principales actions réalisées dans les champs d'interventions de notre service muséal et touristique l'Odysée des Bâtisseurs au cours de l'année 2013 sont énumérées ci-dessous.



L'ODYSSÉE  
DES BÂTISSEURS

## EXPOSITIONS

En 2013, en plus de l'exposition permanente *Au-delà de l'eau*, dix expositions temporaires ont pris l'affiche, dont cinq ont été réalisées par l'équipe de la Société d'histoire du Lac-Saint-Jean. Parmi celles-ci :

- **Le verre Dépression pour embellir la table... et la vie!** a été réalisée en partenariat avec des collectionneurs de la région et a mis en valeur une centaine de pièces de verre de type Dépression aux motifs et aux couleurs variées.
- L'exposition **Isle-Maligne, ville de compagnie** répond aux questionnements des visiteurs qui veulent en apprendre davantage sur cette ancienne ville de compagnie.
- **Petite histoire des sports et loisirs à Alma** est une exposition qui a été présentée hors murs au Centre Mario-Tremblay dans le cadre du Salon 50 + de la FADOQ.
- Développée à l'occasion des *Fêtes du 175<sup>e</sup> du Saguenay-Lac-Saint-Jean*, l'exposition **Terri-toires, paysages et collectivité en mutation** porte un regard sur l'évolution des paysages naturels, ruraux, urbains et industriels des municipalités de notre région. Elle circule actuellement dans différentes bibliothèques et écoles de la région jusqu'à la fin de l'année 2014.
- Enfin, **Le Carnaval d'Alma de 1958** dévoile de magnifiques photos d'archives et des objets de notre collection en lien avec les festivités entourant cet événement très populaire.

## COLLABORATIONS

Des collaborations avec diverses organisations et certains artistes nous ont permis de compléter notre riche programmation d'expositions.

- L'artiste-peintre natif d'Alma, **Francis Plourde**, a présenté ses œuvres illustrant des mondes imaginaires empreints de dynamisme et inspirés du mouvement surréaliste.

RAPPORT ANNUEL 2013



- Aussi, les étudiants de l'Atelier d'Art d'Alma ont présenté leurs plus récentes réalisations.
- Dans le cadre des Journées de la culture, nous avons présenté une exposition des membres du club de photos Photofocus d'Alma.
- Nous avons poursuivi notre partenariat avec la Société canadienne de l'aquarelle en présentant le **XXX<sup>e</sup> salon** d'envergure nationale.
- Enfin, un projet d'exposition itinérante sur l'histoire militaire au Saguenay–Lac-Saint-Jean réalisé par les Fêtes du 175<sup>e</sup> et la Légion Royale Canadienne district 03 nous a permis d'accueillir **Entre la guerre et la paix : cent ans d'histoire militaire au Saguenay–Lac-Saint-Jean**.

## ÉDUCATION

- Le nouveau **programme éducatif *Au-delà de l'eau***, en lien avec l'exposition permanente, a été lancé officiellement en janvier 2013 et les écoles primaires et secondaires continuent à fréquenter notre institution avec plus de 1100 entrées en 2013, et quelque 3200 si on inclut l'ensemble des activités proposées aux établissements scolaires.
- Nous poursuivons notre offre d'activités auprès des clientèles de la petite enfance. Des enfants de 3 à 5 ans nous ont ainsi visités à l'occasion de **Pâques**, de **l'Halloween**, à **Noël** et pendant la saison estivale.
- Notre offre de sortie scolaire de fin d'année a connu une excellente fréquentation. Trois formules ont été offertes aux écoles : une journée complète d'activités à l'Odysée des Bâtisseurs; un avant-midi à l'Odysée des Bâtisseurs suivi soit d'un après-midi à la plage Belley ou d'un après-midi au Centre de villégiature Dam-en-Terre.
- Dans le cadre de la nouvelle entente de développement culturel regroupant comme partenaires la ville d'Alma et le ministère de la Culture et des Communications, l'Odysée des Bâtisseurs a pu offrir à neuf personnes la chance de participer à l'école de **fouilles archéologiques sur l'île Sainte-Anne** en juillet et août (premier site d'occupation de la maison de Damase Boulanger).

## PROGRAMMATION GRAND PUBLIC ET ANIMATION DU MILIEU

Tout au cours de l'année, une programmation d'activités diversifiée est offerte à nos membres et au grand public. En 2013, plus de 25 activités sur des thématiques différentes ont été offertes. En voici un aperçu :

- Causerie avec Dorothée Berryman dans le cadre de la Journée internationale de la femme
  - Dimanches animés, dont le Jour de la Terre et le Temps des sucres
  - Lancements de livres
  - Journée des musées
  - Vernissages
  - Veillées historiques
  - Journées des familles
  - La Route des Artistes de la Maestria
  - Journées de la culture
  - Conférences
  - Journée Portes ouvertes.



Sur demande, nous offrons des animations et ateliers sur mesure pour des groupes communautaires. Il nous arrive également à l'occasion de nous déplacer dans des résidences de personnes âgées pour animer des activités en lien avec le patrimoine.

## SAISON TOURISTIQUE ET ACHALANDAGE

L'Odyssée des Bâtisseurs a participé activement aux Fêtes soulignant le 175<sup>e</sup> de la région en réalisant deux expositions et en siégeant sur un comité. Toutefois, une des grandes réalisations de 2013 en lien avec les festivités a été la mise sur pied d'un forfait estival de visites industrielles de l'aménagement hydroélectrique de la Péribonka en partenariat avec Hydro-Québec. Le point de rassemblement était la Maison des Bâtisseurs. Notre équipe de travailleurs s'occupait de la gestion des réservations, du stationnement, de l'accueil des groupes et de l'animation à bord de l'autocar et à la centrale. Plus de **1550 personnes** ont pu profiter de ce privilège offert exclusivement en 2013.

Voici d'autres points à souligner :

- Ajout de deux artefacts à l'**avenue Industrielle** — Ajout d'une petite bétonnière ayant servi à la construction de la centrale hydroélectrique de Shipshaw et de pinces hydrauliques récupérées de la centrale Isle-Maligne.
- **Nouveau personnage** dans l'exposition *Au-delà de l'eau* — Ajout du personnage de Cothran, un patron lors de la construction de la centrale hydroélectrique Isle-Maligne.
- Amélioration de la signalisation sur le **Parcours des Bâtisseurs** — Ajout de nouvelles affiches permettant aux visiteurs de mieux se diriger sur le parcours extérieur.
- **Boutique** – Les revenus en hausse à la boutique nous confirment la bonne gestion de ce service qui connaît beaucoup de succès tout au long de l'année.
- L'Odyssée des Bâtisseurs a connu une très bonne année au niveau de l'achalandage enregistrant **14 924 visiteurs** auxquels s'ajoutent **700 visiteurs** qui ont fréquenté nos expositions itinérantes présentées dans le réseau des bibliothèques au cours de l'année 2013.

RAPPORT ANNUEL 2013

## COMMERCIALISATION

Afin d'atteindre nos objectifs, nous avons continué à suivre les recommandations de notre plan marketing. Parmi les principales actions réalisées, notons :

- Des placements publicitaires à la radio
- La mise à jour constante de nos sites Web
- Notre présence sur les réseaux sociaux
- Des placements dans divers guides spécialisés
- La création de fiches techniques en français et en anglais
- Des changements majeurs à notre dépliant.

Les relations de presse ont été nombreuses au cours de l'année et nous ont apporté une belle visibilité et assurément de nouvelles clientèles.



## COLLABORATION ET PARTENARIAT

Annuellement, l'Odysée des Bâtisseurs collabore, par son expertise et ses ressources, avec plusieurs services de la ville d'Alma et une multitude d'organismes du milieu. Voici un aperçu des partenaires avec qui nous avons développé de précieuses collaborations en 2013 :

- Hydro-Québec (visites de la Péribonka, Journées de la famille et programme éducatif)
- IQ l'Atelier (Écoles de fouilles et exposition Damase-Boulangier)
- Réseau muséal et patrimonial du SLSJ (Journée des musées)
- Société canadienne d'aquarelle (tenue du salon)
- Artistes de la Maestria (dans le cadre de La Route des artistes de la Maestria)
- Ville d'Alma Spectacles (causeries)
- Club Photofocus d'Alma (Les Journées de la culture et exposition)
- Atelier d'Art d'Alma (Jour de la Terre et exposition)
- Commission scolaire du Lac-Saint-Jean (programme éducatif)
- Autres partenaires sur le plan promotionnel : ATR, Tourisme Alma Lac-Saint-Jean, Cogéco, réseau d'hébergement du territoire, Festivalma, Liberté à vélo.

Annuellement, l'Odysée des Bâtisseurs supporte différentes causes et organismes en offrant des commandites sous forme de laissez-passer familiaux.

## FORMATION ET PRÉSENTATION

- Participation à une tournée de familiarisation avec Tourisme Saguenay–Lac-Saint-Jean et rencontre avec des réceptifs en visite dans la région
- Journée d'information sur le programme Marketing international
- Kiosque au salon Expo-Sciences à Roberval
- Participation à deux salons touristiques, activités réseautage de l'ATR
- Participation au salon Culture et Éducation
- Participation à la bourse Bienvenue Québec, une rencontre avec des réceptifs et agences de voyages afin de développer le marché international et de groupe
- Formation donnée par Hydro-Québec pour la visite de l'aménagement hydroélectrique de la Péribonka, 92 heures de formation
- Formation « Tourisme par le web »
- Formation Bienvenue Québec en collaboration avec l'ATR.





Annnonce du projet de collaboration entre Hydro Québec, les Fêtes du 175<sup>e</sup> et l’Odyssee des Bâtisseurs pour les visites de l’aménagement de la Péribonka. Mai 2013



Lancement de la saison touristique 2013 et vernissage de l’exposition *Territoires, paysages et collectivités en mutation*. — 175 ans de patrimoine naturel et culturel au Saguenay–Lac-Saint-Jean. 13 juin 2013





L'équipe des animateurs et des guides pour la saison estivale 2013. 1<sup>er</sup> rang : Marie-Josée Richard, Pascale B.-Gagnon, Sabrina Dionne, Fannie Tremblay et Jessica Lapointe. 2<sup>e</sup> rang : Marc-André Charrette, Jonathan Martel, Marie-Claude C.-Deschênes, Pierre-Yves Maltais. 3<sup>e</sup> rang : Frank Harrison, Joé Dufour, Jean-Michaël Larouche, Émile Duchesne, Sylvie Fortin, Pierre-Olivier Gaumond.



Journée de la Famille, août 2013.



Présentation de *Goutte*, la mascotte de l'Odysée des Bâtisseurs.



Visite d'un groupe en provenance d'Italie.



Conférence avec Gaston Gagnon sur le thème : *Le royaume du Saguenay et du Lac-Saint-Jean*. Octobre 2013



Exposition *Le verre Dépression pour embellir la table... et la vie!*



École de fouilles archéologiques en juillet et août 2013.

# SERVICE D'AIDE-CONSEIL EN RÉNOVATION PATRIMONIALE

par Dominique Poirat, directrice-architecte du SARP

L'année 2013 fut marquée par l'intégration d'un nouveau volet de service au SARP : celui de la Corvée collective de revitalisation des villes, villages et quartiers, un programme axé sur la consultation et la concertation citoyenne dans la prise en charge de leur milieu. Ce nouveau volet a demandé plusieurs efforts à toute l'équipe, mais ce créneau prometteur suscite beaucoup d'enthousiasme auprès des promotrices, les MRC de Lac Saint-Jean-Est, Domaine-du-Roy et Maria-Chapdelaine et aussi des groupes de citoyens impliqués dans les communautés de Lamarche, Saint-Edmond-les Plaines et Saint-André-du-Lac-Saint-Jean.



Le défi de l'autofinancement était de taille en 2013. La diversification des contrats réalisés en région et au Québec aide à consolider la santé financière du service. Toutefois, il est important de mentionner que la capacité d'adaptation et le souci constant d'efficacité des employés contribuent grandement à l'atteinte des objectifs, mais aussi au développement d'une expertise offrant plusieurs opportunités. C'est donc avec fierté que nous présentons les principaux projets réalisés.

## CONSEILLER LES PROPRIÉTAIRES PARTOUT AU QUÉBEC

- Au total 152 consultations réalisées dans toute la région du Saguenay–Lac-Saint-Jean et hors région — Près de 4 890 000 \$ dépensés en travaux de rénovation.
- 20 municipalités abonnées dans les MRC de Lac-Saint-Jean-Est, MRC du Fjord-du-Saguenay, MRC de Maria-Chapdelaine et MRC du Domaine-du-Roy.
- Hors région : Baie-Saint-Paul, Longue-Rive, Saint-André-d'Argenteuil, Saint-Urbain et Thedford Mines.

RAPPORT ANNUEL 2013

## ACCOMPAGNER LES COLLECTIVITÉS

- Ville d'Alma : accompagnement dans la réalisation de deux consultations publiques concernant l'implantation de deux PIIA — secteurs Saint-Cœur-de-Marie, Riverbend et Isle-Maligne.
- MRC Maria-Chapdelaine : projet de mise en valeur de cinq noyaux villageois
- Roberval : projet de mise en valeur de l'avenue Saint-Joseph
- Métabetchouan–Lac-à-la-Croix : évaluation patrimoniale et plan de conservation de l'édifice des Chevaliers de Colomb
- Ville de Baie-Saint-Paul : fiches architecturales pour sensibiliser les citoyens (en cours)
- Municipalité de Longue-Rive : diagnostic du cadre visuel et bâti (en cours)
- Tadoussac : Mise à jour du PIIA du territoire de la municipalité
- MRC Acton : fiches architecturales (en cours)
- MRC Pontiac : esquisses d'ambiance de revitalisation pour 18 municipalités.



## COORDONNER LA CORVÉE COLLECTIVE DE REVITALISATION

Promoteurs et municipalités participantes :

- MRC Lac-Saint-Jean-Est : Lamarche
- MRC Domaine-du-Roy : Saint-André-du-Lac-Saint-Jean
- MRC Maria-Chapdelaine : Saint-Edmond-les-Plaines



Principaux partenaires financiers :

- Conférence régionale des élus du SLSJ
- Ministère des Affaires municipales, des Régions et de l'Occupation du territoire
- Ministère de la Culture et des Communications
- Ministère des Transports

Partenaires :

- Centres locaux de développement (agents ruraux)

Le SARP a eu pour rôle de coordonner les étapes du processus prévues dans chacune des municipalités. Il a notamment participé à :

- la formation de groupes de citoyens impliqués (comité local)
- l'identification des forces et faiblesses des cœurs villageois (diagnostics)
- l'élaboration des plans d'action concertés avec le milieu
- la réalisation des projets mettant en valeur les cœurs villageois de chaque communauté.

La poursuite de ce projet est en cours de négociation pour 2014, 2015 et 2016 dans neuf autres municipalités.

#### TISSER DES PARTENARIATS

- Entente avec le ministère de l'Agriculture, des Pêcheries et de l'Alimentation (MAPAQ) pour offrir un soutien technique dans l'aide à la restauration des granges et bâtiments agricoles. Trois projets de restauration ont été réalisés en collaboration avec le ministère.

#### SENSIBILISER, PROMOUVOIR, DÉMARCHER

- Participation aux Salons de l'habitation d'Alma et de Roberval
- Chroniques dans les journaux locaux : *Le Lac St-Jean* et *L'Étoile du Lac*
- Envoi d'encarts dans les comptes de taxes.
- Envoi d'infolettres à 1000 municipalités du Québec, aux directeurs généraux, aux services d'urbanisme, aux directeurs généraux des CLD et aménagistes des MRC
- Mise en place d'un système de suivi assurant un démarchage systématique.
- Dépôts en continu d'offres de service.

L'année 2014 sera encore une année où les défis seront au rendez-vous pour consolider la santé financière, maintenir la qualité des services et poursuivre l'intégration du nouveau volet *Corvée collective de revitalisation des villes, villages et quartiers*.



Membres du comité *Au coeur du village* dans le cadre du programme *Corvée collective de revitalisation* du village de Lamarche.



Comité *Qualité de vie Inter-Action* de Saint-André-du-Lac-Saint-Jean.



Exemple d'intervention du SARP, proposée dans le cœur villageois de Lamarche.

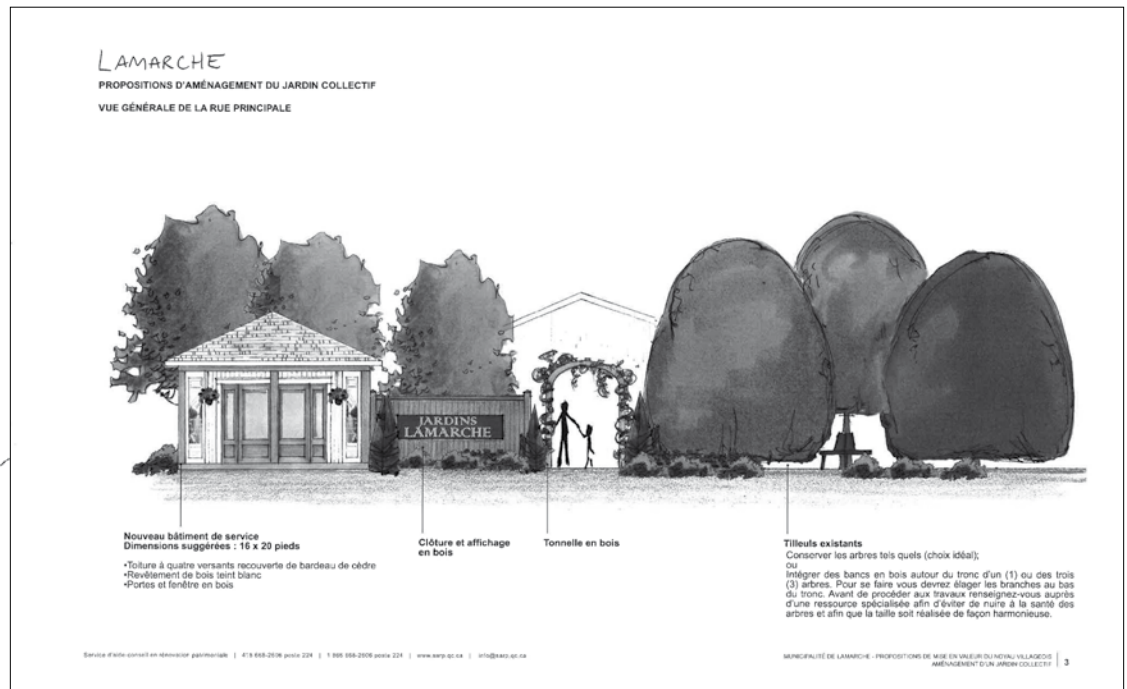
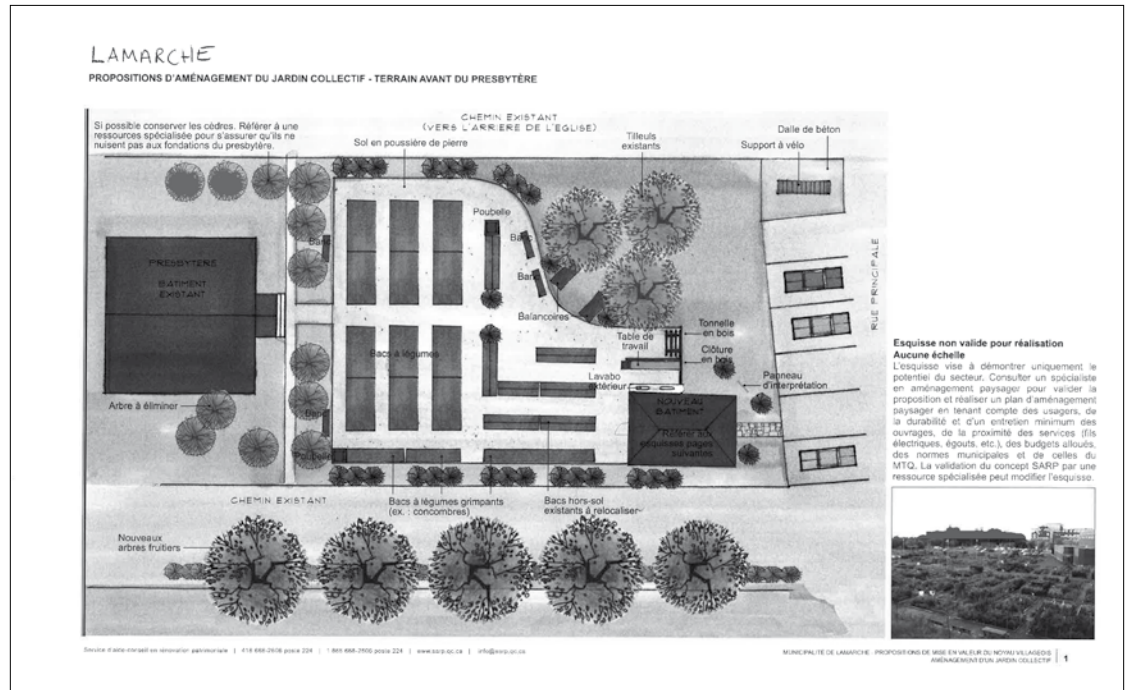

Intervention du SARP, résidence située dans la municipalité de Saint-Urbain.



Intervention du SARP, résidence située dans la municipalité de Saint-Urbain.





Esquisse d'ambiance réalisée pour la municipalité de Bryson.

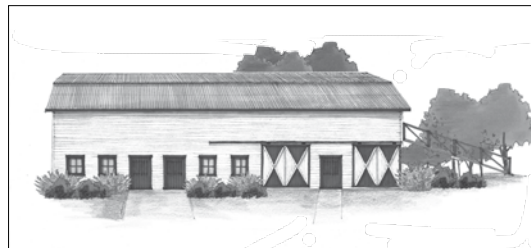

Proposition de rénovation pour un Bâtiment agricole de la Municipalité de Longue-Rive.

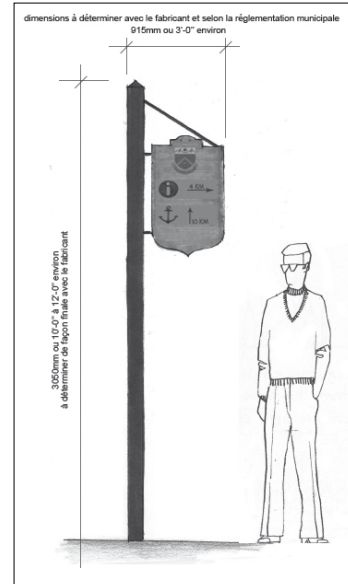

Proposition d'un concept d'affichage pour la municipalité Saint-André-d'Argenteuil.

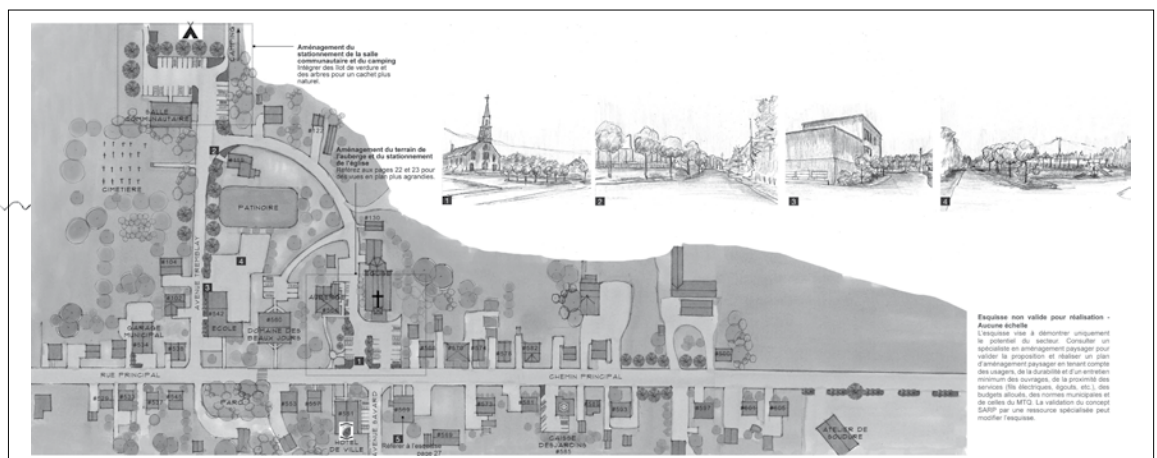

Exemple d'intervention du SARP, proposée dans le cœur villageois de Saint-Edmond-des-Plaines.

Corvée collective de revitalisation du cadre visuel et bâti - 2013

# « Villes, villages et quartiers... En action! »

## Le projet Villes, villages et quartiers... en action est en pleine effervescence !

Depuis le début de l'année 2013, les citoyens des comités locaux de Lamarche, Saint-André-du-Lac-Saint-Jean et Saint-Edmond-les-Plaines se mobilisent pour mettre en valeur les cœurs villageois de leurs municipalités. Des projets à court, moyen et long terme voient actuellement le jour. Les membres des comités locaux s'impliquent avec détermination et constance pour mettre en valeur les atouts qui démarquent de façon originale leurs milieux de vie.

Le succès d'une telle démarche repose sur l'intérêt, la créativité et l'engagement des citoyens et citoyenne des communautés de chaque municipalité !

NUMÉRO II, AOÛT 2013

### Promoteurs

MRC du Domaine-du-Roy  
MRC de Lac-Saint-Jean-Est  
MRC de Maria-Chapdelaine

### Partenaires financiers

MRC du Domaine-du-Roy  
MRC de Lac-Saint-Jean-Est  
MRC de Maria-Chapdelaine  
CRÉ-02  
MAMROT  
MCC  
MTQ  
CLD Domaine-du-Roy  
CLD Lac-Saint-Jean Est  
CLD Maria-Chapdelaine  
Lamarche  
Saint-André-du-Lac-Saint-Jean  
Saint-Edmond-les-Plaines  
Société d'histoire du Lac-Saint-Jean

Mise en oeuvre  
Société d'histoire  
du Lac-Saint-Jean (SHL)

Service d'aide-conseil en rénovation  
patrimoniale (SARP)

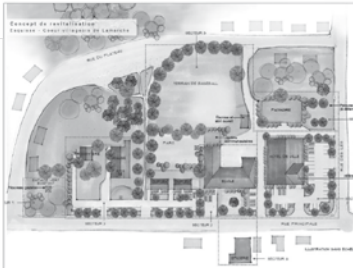

### Lamarche en action!

Le comité de citoyens *Au cœur du village* se penche actuellement sur un projet de verdissement du centre du village en y intégrant possiblement une aire de repos, des panneaux d'interprétation et un jardin communautaire. Des travaux d'aménagement débuteront cet été et transformeront le visage du cœur villageois !

Quelques mots d'un jeune participant : « Si c'est vraiment beau, on aura plus le goût de partir ».

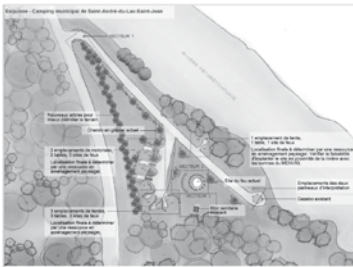

### Saint-André en action!

Le comité de citoyens comité *Qualité de vie et Inter-action Saint-André* a déjà priorisé la préparation d'un feuillet portant sur le patrimoine bâti du village. La plantation d'arbres et de la fleur emblème, l'achillée millefeuille, dans le camping municipal et le futur parc-jardin est aussi au programme du comité cette année !

Quelques mots d'un citoyen : « Je m'implique parce que je veux que les projets avancent dans ma municipalité ».



### Saint-Edmond en action!

Cet hiver, le comité de citoyens *Saint-Edmond... en action!* a sollicité la participation des citoyens pour échanger sur l'histoire, le cadre visuel et bâti afin d'identifier les atouts qui démarquent leur milieu. Un projet de halte de repos est en réflexion en face de la toute nouvelle Auberge des Plaines maintenant prête à vous accueillir !

Quelques mots d'un citoyen : « Dresser un plan d'action, ça permet de mettre l'énergie à la bonne place dans l'intérêt de toute la population ».

RAPPORT ANNUEL 2013



Nos villages cultivent leurs paysages...

Pour en savoir plus contactez :

Anais Fournier, agente de liaison culturelle, ag.liaison.culturelle@sarp.qc.ca | 418 668-2606, poste 235 | www.sarp.qc.ca

# ÉTATS DES RÉSULTATS POUR L'ANNÉE 2013

## Société d'Histoire du Lac-St-Jean inc.

État des résultats

de l'exercice terminé le 31 décembre 2013

	2013	2012
	\$	\$
<b>Produits</b>		
SHL - Opérations générales (annexe A)	406 124	423 667
Services d'archives et de généalogie (annexe B)	106 579	106 939
Odysée des Bâtisseurs - Volet muséal (annexe C)	202 756	150 550
Odysée des Bâtisseurs - Volet parcours (annexe D)	115 914	114 373
Service d'aide-conseil en rénovation patrimoniale (annexe E)	261 135	228 799
	<b>1 092 508</b>	<b>1 024 328</b>
<b>Charges</b>		
SHL - Opérations générales (annexe A)	373 453	370 048
Services d'archives et de généalogie (annexe B)	137 863	123 408
Odysée des Bâtisseurs - Volet muséal (annexe C)	200 164	146 599
Odysée des Bâtisseurs - Volet parcours (annexe D)	122 080	125 665
Service d'aide-conseil en rénovation patrimoniale (annexe E)	259 160	233 322
	<b>1 092 720</b>	<b>999 042</b>
<b>Excédent (insuffisance) des produits sur les charges</b>	<b>(212)</b>	<b>25 286</b>

RAPPORT ANNUEL 2013



# BILAN AU 31 DÉCEMBRE 2013

## Société d'Histoire du Lac-St-Jean inc.

État de la situation financière  
au 31 décembre 2013

	2013	2012
	\$	\$
<b>Actif</b>		
À court terme		
Encaisse	147 308	121 170
Dépôt à terme, 0,65 %, rachetable, échéant en mai 2014	100 000	-
Débiteurs (note 3)	36 801	132 469
Stocks	4 209	3 525
Charges payées d'avance	-	903
Tranche des apports à recevoir encaissable à court terme	113 676	96 115
	<b>401 994</b>	<b>354 182</b>
Immobilisations corporelles (note 4)	2 217 115	2 423 246
Apports à recevoir (note 5)	1 168 641	1 288 746
	<b>3 787 750</b>	<b>4 066 174</b>
<b>Passif</b>		
À court terme		
Créditeurs et charges à payer (note 7)	58 984	71 293
Apports reportés (note 8)	206 710	135 657
Tranche de la dette à long terme échéant à moins d'un an (note 10)	113 676	96 115
	<b>379 370</b>	<b>303 065</b>
Apports reportés afférents aux immobilisations corporelles (note 9)	2 168 638	2 403 050
Dette à long terme (note 10)	1 168 641	1 288 746
	<b>3 716 649</b>	<b>3 994 861</b>
<b>Actifs nets</b>		
Investis en immobilisations	48 477	20 196
Affectés - Odyssée des Bâisseurs	6 055	6 055
Non affectés	16 569	45 082
	<b>71 101</b>	<b>71 313</b>
	<b>3 787 750</b>	<b>4 066 174</b>

RAPPORT ANNUEL 2013



# REMERCIEMENTS

## À NOS PARTENAIRES ET À NOS COMMANDITAIRES

ARTISTES DE LA MAESTRIA  
ATELIER D'ART D'ALMA  
ASSOCIATION DES MUSÉES CANADIENS  
ASSOCIATION TOURISTIQUE RÉGIONALE  
BOÎTE À BLEUETS  
BGM INFORMATIQUE  
BG MUSIQUE  
BIBLIOTHÈQUE D'ALMA  
BAnQ  
BOULANGERIE-PÂTISSERIE LESAGE INC.  
CAMPING PLAGE BELLEY  
CAISSE DESJARDINS DES CINQ-CANTONS  
CAISSE POPULAIRE DESJARDINS D'ALMA  
CARRÉFOUR JEUNESSE EMPLOI - LA BIVOIE  
CENTRE LOCAL DE DÉVELOPPEMENT LSJ  
CÉGEP DE CHICOUTIMI  
CHOCOLATERIE AU COEUR FONDANT  
CLUB VOYAGES ALMA  
COLLÈGE D'ALMA  
CLOUTIER, ALEXANDRE, DÉPUTÉ DE LSJ  
CONSEIL DU LOISIR SCIENTIFIQUE  
CONSEIL RÉGIONAL DES ÉLUS DU SLSJ  
CONSEIL RÉGIONAL DE LA CULTURE  
COMMISSION SCOLAIRE DU LAC-SAINT-JEAN  
COMPLEXE TOURISTIQUE DE LA DAM-EN-TERRÉ  
DESBIENS, GIMMY, PHOTOGRAPHE  
DUBÉ MARCHÉ MÉTRO  
ÉLECTRO SAG  
EMPLOI D'ÉTÉ CANADA  
EMPLOI-QUÉBEC  
FAMILIPRIX  
FAMILLE JEAN BRASSARD  
FÉDÉRATION HISTOIRE QUÉBEC  
FESTIRAME  
FONDATION NICK MICHEL

FROMAGERIE MÉDARD  
GÎTES, CAMPINGS ET HÔTELS DU TERRITOIRE  
HYDRO-QUÉBEC  
IMPRIMERIE POLYCOPIE- GROUPE ICLT  
IQ L'ATELIER  
INVESTISSEMENT QUÉBEC  
JELLO MUSIQUE  
JEUNESSE CANADA AU TRAVAIL  
J'OSE CONCEPT COMMUNICATION  
JOUR DE LA TERRE  
JOURNAL *LE LAC-ST-JEAN*  
JOURNÉES DE LA CULTURE  
LA BELLE BOUTIQUE ENR.  
LIBERTÉ À VÉLO  
MAISON DES JEUNES D'ALMA  
MAMROT  
MANESCO CONSTRUCTEURS  
MCC  
MINISTÈRE DU TOURISME  
MINISTÈRE DES TRANSPORTS  
MRC DOMAINE-DU-ROY  
MRC LAC-SAINT-JEAN-EST  
MRC MARIA-CHAPDELAINE  
MUNICIPALITÉ DE SAINT-NAZAIRE  
MUNICIPALITÉ DE LAROUCHE  
MUNICIPALITÉ DE SAINT-ANDRÉ-DU-LSJ  
MUNICIPALITÉ DE SAINT-EDMOND-LES-PLAINES  
NUTRINOR  
PLANET 104,5  
PATRY, CLAUDE, DÉPUTÉ JONQUIÈRE-ALMA  
PROCO  
PROMUTUEL DU LAC AU FJORD  
RÉSEAU MUSÉAL ET PATRIMONIAL DU SLSJ  
RÉSIDENTE FUNÉRAIRE LSJ  
RESTAURANT LE BORDELAIS

RIO TINTO ALCAN  
SAMSOM BÉLAIR DELOITTE & TOUCHE  
SERVICE DES LOISIRS ET DE LA CULTURE  
DE VILLE D'ALMA  
SOCIÉTÉ CANADIENNE DE L'AQUARELLE  
SOCIÉTÉ DES ALCOOLS DU QUÉBEC  
SOCIÉTÉ DES MUSÉES QUÉBÉCOIS  
SATQ  
TOURISME ALMA-LAC-SAINT-JEAN  
TV COGÉCO ALMA  
UQAC  
VILLE D'ALMA  
VILLE D'ALMA SPECTACLES

Nous remercions aussi ceux et celles qui ont collaboré de près ou de loin au succès de nos activités en offrant des prix de présence ou un soutien en services.

***La SHL est subventionnée au fonctionnement par Ville d'Alma  
et Bibliothèque et Archives nationales du Québec.***



**MAISON DES BÂISSEURS**  
SOCIÉTÉ D'HISTOIRE DU LAC-SAINT-JEAN

Société d'histoire du Lac-Saint-Jean  
Maison des Bâisseurs  
1671, du Pont Nord, Alma (Québec) G8B 5G2

Téléphone : 418 668-2606  
Télécopieur : 418 668-5851

Courriel : [info@shlsj.org](mailto:info@shlsj.org)  
Site Internet : [www.shlsj.org](http://www.shlsj.org)