NOTRE PATRIOTISME

Que notre patriotisme soit éclairé et réponde à l'idéal qui anima toujours la race. Que notre amour du sol et des institutions de chez nous s'inspire de l'exemple des grandes vertus ancestrales.

La Patrie

JOURNAL DU PEUPLE

43e ANNEE—No 287 | MONTREAL, SAMEDI 4 FEVRIER 1922 | LE NUMERO: TROIS CENTINS

POUR COMMUNIQUER d'une RIVE à L'AUTRE

COMME POUR SES ROUTES QUEBEC FAIT L'ENVIE DES AUTRES PROVINCES, PAR SES PONTS ET VIADUCS.

M. Ivan-E. Vallée, I.C.S. Sc. A. ingénieur en chef et directeur des chemins de fer au département des Travaux publics et du Travail à Québec. Il est aussi ingénieur auprès de la commission des services publics de Québec

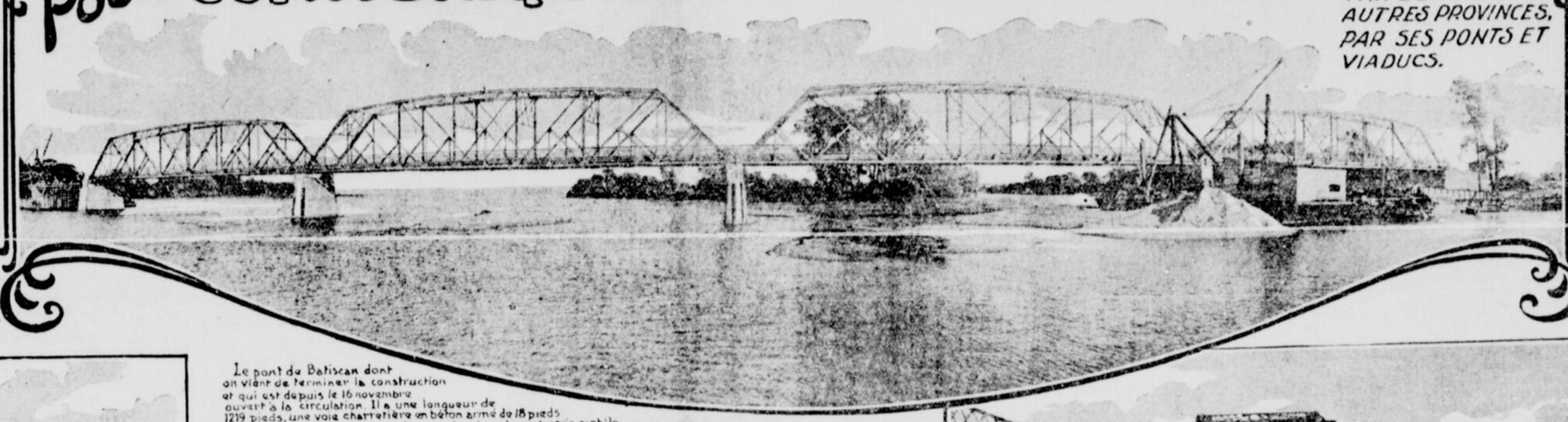

Le pont de Batiscan dont on vient de terminer la construction et qui est depuis le 16 novembre ouvert à la circulation. Il a une longueur de 1219 pieds, une voie charretière en béton armé de 18 pieds de largeur et comportant au-dessus du chenal une travée mobile.

Pont sur la route Québec-Montréal où cette dernière traverse la rivière Jacques-Cartier à Donnacona, dans le comté de Portneuf. Ce pont est à tablier supérieur et a une longueur totale de superstructure de 386 pieds. Ce pont a été érigé en 1916.

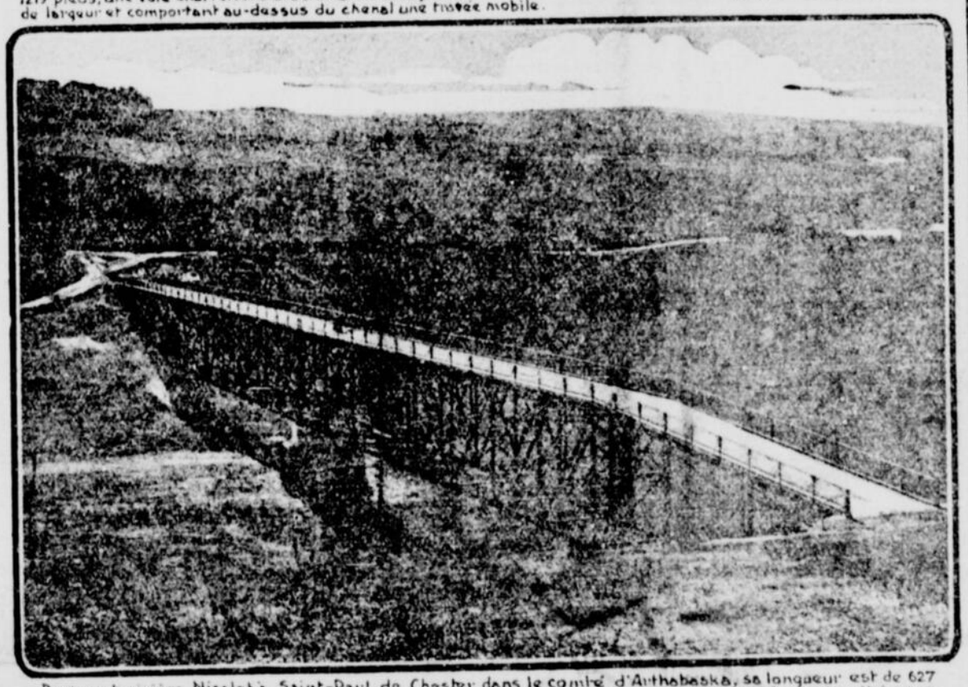

Pont sur la rivière Nicolet à Saint-Paul de Chester dans le comté d'Arthabaska, sa longueur est de 627 pieds. Le plancher de ce pont est à 57 pieds au-dessus du niveau des eaux-basses. Ce pont a été construit en 1915.

Pont en fer et en béton sur la rivière Richelieu entre S. Jean et Iberville. Ce pont construit en 1916 a une longueur totale de 1.500 pieds et il a une voie charretière de même qu'un trottoir suspendu. Il possède aussi deux travées à bascule.

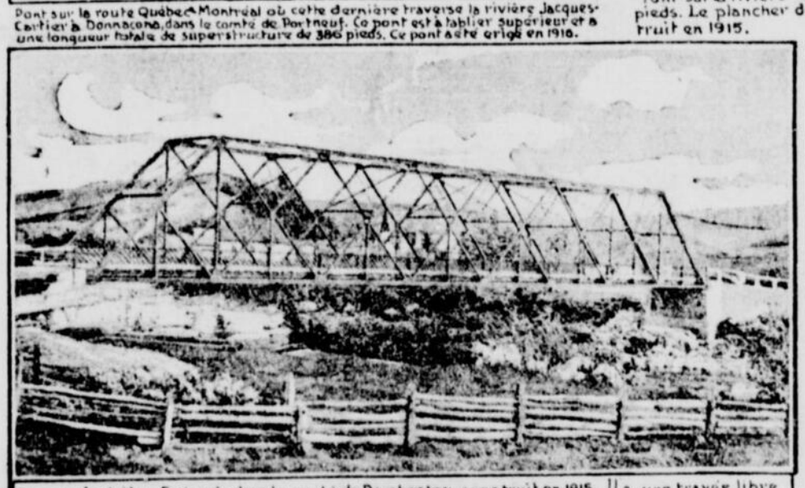

Pont sur la rivière Etchemin dans le comté de Dorchester, construit en 1915. Il a une travée libre de 225 pieds.

Pont Dorchester sur la rivière Saint-Charles dans la cité de Québec.

Le nouveau pont sur la Yamaska à Saint-Hyacinthe remplaçant l'ancien pont en bois. Il a deux travées libres de 210 pieds chacune.

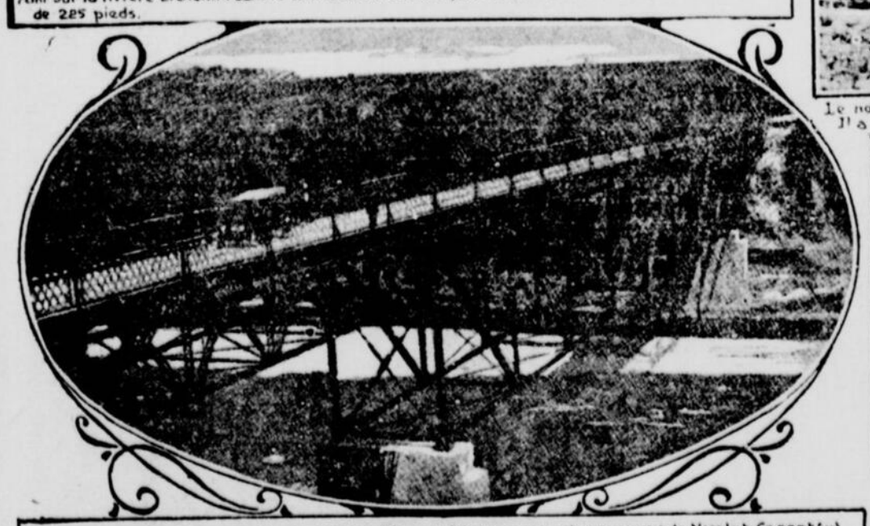

Pont sur la rivière Bécancourt, entre Saint-Sylvère et Saint-Wenceslas dans le comté de Nicolet. Ce pont fut terminé en 1920. Sa longueur totale de superstructure est de 430 pieds. Il possède une excellente voie charretière et son tablier est à 65 pieds au-dessus du lit de la rivière.

Pont Mackenzie sur la rivière Saint-François entre Melbourne et Richemond. Ce pont est formé de deux travées libres de 370 pieds. Ce pont est remarquable en ce qu'il est formé de la plus longue travée de superstructure de ponts-routes existants. Il a été construit en 1903.

Pont international sur la rivière Missisquoi entre le canton de Sutton, comté de Brôme et Richford, état du Vermont E.U.d'A. Ce pont a été construit sous la surveillance conjointe des officiers techniques de l'Etat du Vermont et ceux du département du gouvernement provincial. C'est le seul pont international existant dans la province de Québec.

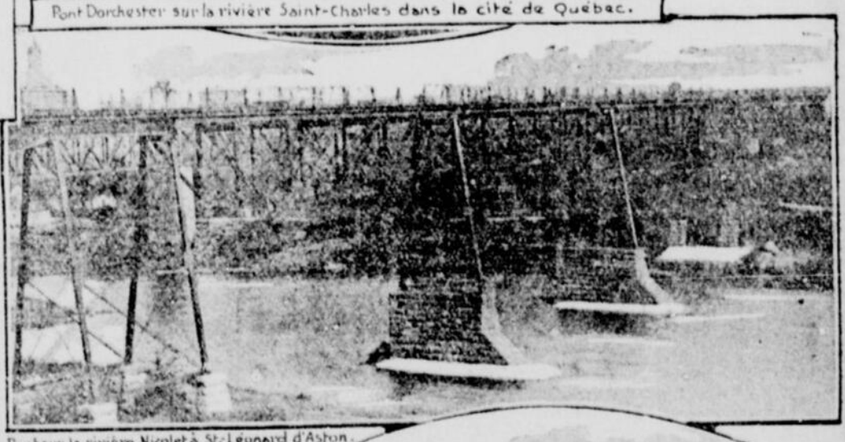

Pont sur la rivière Nicolet à St-Leonard d'Aston. Longueur totale 725 pieds, 15 travées, dont 10 de 30 pieds, une de 35 pieds, une de 60 pieds et trois de 110 pieds.

Pont en béton armé dans le village de Saint-Philemon dans le comte de Bellechasse.

Pont Dore sur la rivière Chicot à Saint-Eustache, Co. de Deux-Montagnes.

Ponts-routes subventionnés par le gouvernement de la province de Québec.

ANNEES	Nombre de ponts construits	Longueur totale des superstructures, en pieds	Subventions du Gouvernement accordés pour ponts construits	Contribution des Municipalités	Coût total
			$ cts.	$ cts.	$ cts.
1908-09	24	3,721	93,336.96	91,173.04	184,510.00
1909-10	35	3,907	71,905.00	100,095.00	172,000.00
1910-11	28	2,343	79,855.00	73,450.00	153,305.00
1911-12	43	6,010	156,052.76	129,077.78	285,130.54
1912-13	59	5,843	179,103.13	144,349.72	323,452.85
1913-14	71	5,842	256,160.75	178,041.84	434,202.59
1914-15	62	5,893	279,820.96	209,844.84	489,665.80
1915-16	45	6,580	322,996.45	228,320.24	551,316.69
1916-17	40	3,415	149,114.50	130,959.79	280,074.29
1917-18	[illegible]	5,512	285,956.70	180,522.14	466,478.84
1918-19	[illegible]	3,331	184,622.50	140,040.50	324,663.00
1919	[illegible]	3,542	270,825.45	153,201.09	424,026.54
			2,230,750.16	1,759,075.58	4,088,826.14

LA PROVINCE DE QUEBEC tient la tête par ses ponts et viaducs. Le tableau que nous publions ci-contre parle plus éloquemment que toutes les phrases savantes que nous pourrions aligner. Depuis longtemps, on a dit que les chiffres apportaient une meilleure preuve que les mots parce que dans leur simplicité, ils disaient leur pensée sans ambages et sans détours. Les photographies qui ornent cette page frontispice montrent que le gouvernement de Québec a tenu à honneur de jeter d'une rive à l'autre ces routes aériennes qui font que les rivières et les cours d'eau ne sont plus des obstacles au transport par voiture. Les routes ont ainsi d'immenses prolongements et les premiers bénéficiaires sont nos fermiers et nos maraîchers.

Au cours d'une excursion que nous faisions l'an dernier dans la région de l'Abitibi en compagnie de l'honorable J. E. Perreault, ministre de la Colonisation, nous constations de visu quels immenses services les ponts rendaient aux colons. Ces derniers en réclament sans cesse et M. Perreault dans sa sagesse ne se contente pas de les promettre mais les fait construire. Comme on le sait ces ponts sont subventionnés avec les contributions tant des municipalités que du gouvernement. Dans le dernier discours du trône, M. J. Nicol, le nouveau trésorier provincial, a déclaré que l'oeuvre entreprise par le gouvernement dans la construction des ponts ne s'arrêterait pas là. Dans les pays européens, on a toujours fait grand cas des ponts et viaducs et on a toujours marié agréablement l'esthétique au confort et à la solidité. La province de Québec a suivi un si bel exemple. Pour s'en convaincre, on n'a qu'à jeter un coup d'oeil sur les photographies que nous donnons ici même, et que nous avons accompagnées de textes explicatifs. L'âme de ces belles constructions est M. Ivan E. Vallée, ingénieur en chef du département des Travaux Publics et du Travail. M. Vallée est un ingénieur averti et progressiste. On n'a qu'à regarder son oeuvre pour reconnaître en lui un esprit éclairé et qui connait son affaire.

MONDANITES

Mlle Marcelle Brunet, qui était l'invitée de Mme Wyse, est retournée, hier, à Québec.

Thé, cet après-midi, chez Mme Gaspard DeSerres.

Jean, est partie pour Ottawa où elle sera l'invitée de ses cousines, Mlles Chassé.

Mlle Lucette Dupré est à Ottawa.

sé quelque temps à New-York.

Mme Hardouin Lionnais a pas-

Les personnes dont les noms suivent, formeront des tables pour la grande partie de cartes qui aura lieu le 9 février prochain dans les salons de thé Kerhulu, ce sont: Mme Arthur Berthiaume, Charles Moncel, J. P. A. Gagnon, Charles J. Ciceri, Auguste Marion, Joseph Bastien, Mlle A. Brunet, Mlles Grace et Edna Rough. Ont accepté des billets: Mme Joseph Trudeau, Mlles Doris Smith, Germaine Lebel, Mmes P. Draken, Georges Beauregard, O. Handfield, C. A. Fortin, Eugène Poirier, Mlles Lucile Massé, Jeanne Clerk, Jacqueline De-Martigny et Céline Dupuis.

Les ouvriers londoniens sont forts occupés à l'heure présente à Chesterfield House, future résidence de la Princesse Marie et du vicomte Lascelles. L'intérieur de la maison sera entièrement renouvelé; on a commencé par la grande salle des fêtes. La princesse et son fiancé sont de parfaits danseurs et plusieurs bals seront donnés chez eux, dès leur retour de voyage de noces. Le boudoir de la Princesse sera meublé avec les trésors d'art qu'elle possède à Buckingham. L'anneau de mariage sera fondu dans de l'or provenant d'une petite mine du pays de Galles, qui avait déjà fourni l'or de celui de la reine Marie. Le chapeau de voyage de S. A. R. sera confectionné chez Luton, avec la plus fine paille anglaise tressée à la main.

Thé dimanche dernier chez Mme Wilfrid Barsalo pour Melles Berthe, Juliette et Annette Barsalo. Des tulipes, des jonquilles et des oeillets décoraient les salons. Les invités étaient: Mmes Clovis Dallaire, Gustave Gouin, Oscar Ducharme, G. Lapalme, Mlles Annette Dugas, Antonine Bernier, Bernadette Poissant, Annette et Bernadette Gagnon, Lucienne Poirier, Marie-Jeanne Archambault, Levina Cusson, Yvette Contant, Bernadette Bernier, Yeola Gagnon, Anne-Marie Poirier, Annette Poissant, Bérengère Dumesnil, Angeline Poirier, Marcelle Pepin, Alberta Bourdon, Juliette Dumesnil, Cécile Gagnon, Berthe Dufort, Isabelle Pepin, Jeanne Labrecque, Germaine Racicot, Fernande Gadbois, Lucienne Fortin, Blanche Labrecque, Jeanne Racicot, Rita Fortin, Yvonne Robert, Simonne Perras, Gilberthe Beaudry, Irène Racicot et M. Clovis Dallaire, le docteur J. A. Gouin, MM. Oscar Ducharme, G. Lapalme, Joseph Berthiaume, Paul Emile Gagnon, Philippe Berthiaume, Gonzalès Renaud, le docteur Jean Gagnon, René Rolland, Lucien Perrault, Raymond Pepin, A. Bleau, E. Décarie, Yvon Magnan, Paul Henri Poirier, Eugène Beaudry, Paul Contant, Eugène Bernier, M. Dumesnil, Roger Gadbois, J. H. Michaud, Emile Cusson, Jean Paul Renaud, Léo Gauthier, Armand Gratton, Jean DesCoteaux, J. M. Bélanger, Rosaire Fortin, Emile Contant, Raoul Parizeau, Paul Smith, Roland Grégoire, Paul Pepin, Louis Robillard, Aimé Racine, Yves Patenaude, Ernest Racicot, Alfred Brunelle, Hector Bertrand, Roméo Parent, Tancrède Gaucher, Georges Barsalo, Henri Barsalo et Emile Barsalo.

Thé samedi dernier chez Mme Roannès Bisaillon pour les amies de sa fillette Suzanne. Mmes Hector Bisaillon, Albert Lefort, Louis Béique et Ernest Valin servaient le thé et les glaces aidée de Mlles Marcelle Bélanger, Jeannette et Yvette Lemieux et Marcelle Béique, Françoise Bisaillon et Marcelle Valin.

Réunion de parents et d'amis à St-François du Lac, chez M. A. Maclure. On remarquait: Mlles Marie Beaulac, Marie Rose Lachapelle, Yxonne et Léona Maclure, Lachapelle, R. Lachapelle, Martha Lanthier, Desmarais; MM. et Mmes A. Maclure, O. Verville, Roch Maclure; MM. Freddy Maclure, Ida Beaulac, Walter Verville, Robert Laramé Lachapelle, Laramé, Almonzar Chapdelaine, Bibeau et Joseph Bibeau.

Jeudi soir à la grande soirée sociale de la tente Dollard des Maccabées dans la salle des Artisans Canadiens-français. On remarquait parmi les principaux dignitaires, MM. les chevaliers et député suprême H. McMaster, Théo. McMaster, député H. Eggleston, député; Jos. Léon Presseau commandeurs de la tente Dollard; M. Leduc de la tente de Montréal; M. Laplante, tente Lasalle, et représentant de plusieurs autres tentes de la province; M. Moïse Fieldman, président d'honneur; le capitaine Arthur Richard, président de l'organisation et la garde Dollard sous le commandement de M. Edmond LeBlanc.

Les prix de présence furent accordés à Mlle Alma Dufort et M. M. Laverdure.

Aux tables d'honneur: M. et Mme W. H. Eggleston, M. Théo McMaster, Mlle Granger, le docteur Barrette, Mlle Barette, Mme Richard, M. Philippe Roy, M. et Mme J. O. Caron, M. et Mme J. H. Leduc, M. Laplante, Mme J. E. Levesque. Le prix-surprise fut gagné par Mme Joseph Champagne. Les autres prix furent gagnés par Mme Albert Dupont, M. E. Valade, Mme Lapierre, M. Paul Faubert, M. O. Racette, M. Achille Mathieu, Mlle P. Lavigne, L. Lavigne, Mme Ouellet, Mlle Lajeunesse, Mme Major, Armand Rose, Mme Arthur Homier, M. Joseph David, Arthur Turcot, Mme Labossière, J. H. Parent, Mme Viau, Mme Alphonse Paradis, M. J. A. Janelle, Mme Mayer, Mlle Eva Favreau, M. E. Auger, Mme A. Lauzon, V. St-Onge, Mme Lalumière, M. Louis Fossard, MM. Huot, Roger, Ste-Marie, Mme Beaudry, Mme L. Boudrais, Mme J. J. Huard, Roméo Couturier, J. O. Caron, Mme G. Rodier, M. J. T. Demers, Mme Henri Guay, Mme Champagne, M. Hector Fournier, Mme Henri Lapierre, MM. Jos. E. Cuisse, Roméo Rivest, Mlle Corbeil, M. Joseph Mayrand, Mlles Thivierge, B. Nelson, MM. Wilfrid Morin, N. Guillemette, Alfred Malboeuf, Henri Turcot, P. Roussel, J. R. Rodier, Thomas Gettinz, Mme A. Vigiard, Mlle A. Boucher, Mlles Régina Leroux, Dufort, M. Henri Turcot, Mlles A. Boucher, Stella Côté, Mme Alex. Doré, MM. Alphonse Paradis, Delphis Picard, Lucien Lalumière, Mmes V. Carmel, Henri Payant, Mlles Jeanne Larose, Florida Lizotte, C. Girard, Mme J. H. Leduc, M. J.-R. Gagné, Mme Garant, Mlles Larocque, Cécile Gendron, Mmes Bastien, Alfred Duchesne, Dussereault, Mlle A. Chartrand, M. Philémon Guay, Mme E. Lapierre, Mlle Caron, Mmes R. Gendreau, Lincourt, M. Henri Menu, Mme Faucher, Mlle Anita Cusson, MM. J.-E. Rousseau, Albert Rousseau, Mme Alfred Malboeuf, Mlle Diana Ethier, Mmes Halpell, Hogues, L. Lavigne, Bouchard, H. Brousseau, Albert Ducharme, MM. D.-A. Gagnon, Robert Leduc, M. Desrosiers, Mlle Florence Paquette, Mme R. A. Rodier, Mlle Eva Gauthier, Mme E. Pigeon, M. Arthur Richard, Mme O. Latendresse, Mlles A. Boucher, Lagacé, Mme F. Paquette.

Parmi les personnes qui ont accepté des billets pour le bal organisé par la société belge de bienfaisance et qui aura lieu au Ritz Carlton, le 23 février prochain citons M. et Mme P. X. Renaud, le major et Mme E. J. Nantel, le docteur et Mme E. B. Millaire, M. et Mme Aimé de Montigny, Mme Charles Ledoux, le docteur et Mme G. Chouinard, M. et Mme Hirbour, M. J. B. Baillargeon, le docteur Paul E. Gatiguy, M. Aldéric Raymond, M. Jean Beetz, le sénateur et Mme Charles Beaubien.

MARIAGE MOREL-HARDY

M. RENE MOREL et MME MOREL, née Hardy, Irène, photographiés à la sortie de l'église Saint-Stanislas de Kostka, où leur mariage fut béni ces jours derniers. (Cliché "Vien", 80 rue Beaubien.

LES PECHEUSES DE PERLES CHEZ LES JAPONAIS

Comment elles opèrent. Ce qu'elles reçoivent en salaires. — Un métier BIEN RUDE

PARIS, 2. — Voici d'intéressants détails sur la manière dont on pêche les perles au Japon et notamment dans l'île de Tatoku, autrefois déserte, et qui est aujourd'hui une centre important qui compte plus d'un million d'habitants, tous occupés plus ou moins directement à la culture de l'huître perlière.

Les opérations ostréicoles sont pratiquées surtout par des femmes bien que, depuis quelques années, on tende de plus en plus à les remplacer par des hommes, mais ceux-ci sont beaucoup moins habiles. A l'âge de 13 ou 14 ans, quand elles ont terminé leurs études primaires, elles s'engagent chez les ostréiculteurs des baies d'Ago et de Gokasho et apprennent à plonger. A ce moment, elles sont déjà toutes d'excellentes nageuses, car elles sont originaires des villages côtiers. Elles plongent toute l'année sauf pendant la courte période de grands froids qui s'étend de la fin de décembre au commencement de février; même pendant cette période, elles plongent quelquefois.

Elles portent pour plonger une sorte de serre-tête et un costume spécial de couleur blanche; leurs cheveux sont ramassés en un chignon serré sur le sommet de la tête, leurs yeux sont protégés maintenant, contre l'eau de mer, par des lunettes spéciales, elles s'accompagnent d'un baquet flottant auquel elles s'accrochent par la ceinture et où elles placent les huitres qu'elles ont ramassées sur le fond. Une barque, à raison de cinq à dix plongeuses, les conduit à l'endroit de la cueillette et leur porte secours en cas de nécessité. La durée de la plongée varie de 1 à 3 minutes; quand une plongeuse frissonne, elle est ramenée sur la rive où elle se réchauffe devant de grands brasiers allumés dans des huttes dressées à cet effet; aussitôt réchauffée, elle retourne à son travail.

Ces femmes peuvent pratiquer ce dur métier jusqu'à l'âge de 40 ans. Les meilleures plongeuses, tant par l'endurance que par l'expérience, sont celle de 25 à 35 ans. En été, la durée du travail quotidien, est de 6 à 8 heures; pendant les mois les plus froids de l'hiver, elle tombe à 2 et même 1 heure. En 1910, les plongeuses gagnaient de 20 sen à 1 yen par jour; les mieux payées touchaient jusqu'à 2 yen, mais à cette époque le coût de la vie au Japon était très bas et ces plongeuses arrivaient presque toutes à se constituer une dot avec leurs économies. Beaucoup continuent à plonger une fois mariées.

Les "Fêtes Françaises"

Sous la présidence d'honneur de M. Paul-Emile Nagular, consul de France au Canada, du capitaine Lefebvre, du Prey, président de l'Union Nationale Française et des dames du comité, une grande assemblée a été tenue hier après-midi à l'Union Nationale Française en vue de l'organisation des "Fêtes françaises" qui auront lieu du 24 au 28 février prochain à la salle Lafontaine. Cet événement qui sera certainement un des plus chics du carnaval promet de remporter le plus brillant succès. Les frais de la musique seront confiés à la "Dremont dans l'orchestre" dont M. Hudon est directeur. Ces fêtes qui se continueront pendant quatre jours consécutifs seront clôturées le soir du mardi-gras par un grand bal travesti. Environ une cinquantaine de dames assistaient à cette assemblée.

Soirée à Contrecoeur

Le 28 janvier dernier a eu lieu, à Contrecoeur, une grande soirée de gala. "La Marraine de Charley", comédie bouffe en trois actes, fut représentée par MM. Antonio Bourdon, Zotique St-Laurent, Rolland Lalande, Ubald Gagnon, Omer Séguin Arthur Leclair, Mme I. Fortier, Mlles Anna Hébert Laurette Lalande, Carola Drolet, Gilberte Rose. Le programme musical était sous la direction d'Armand Blanchard. Il y eut chanson comique, déclamation, solo de violon, danse de luxe; Mlle Berthe Brunet accompagnée par M. Paul Fourreau, furent très applaudis dans un extrait d'opéra.

RETRAITE FERMEE

Couvent de Marie Réparatrice, 1025 Mt-Royal ouest.

Retraites fermées pour les jeunes filles du 10 au 14 et du 24 au 28 février; prière de s'inscrire d'avance et d'inclure un timbre pour demande de renseignements.

L'EXTRACTEUR D'HOLLOWAY pour les cors enlève le cor jusque dans la racine. Faites-en l'essai et soyez convaincu. 12

BERGERON BARRETTE

M. ADOLPHE BERGERON et MME BERGERON, née Barrette, Lacienne, photographiés à la sortie de la chapelle du Sacré-Coeur, paroisse Notre-Dame, où leur mariage fut célébré dernièrement par M. l'abbé Braye, p.s.s. (Cliché "Vien", 80 rue Beaubien.(

Un Remède Efficace pour les Maladies des Femmes

Dix Jours de Traitement Gratuit

"Orange Lilly" est un remède efficace pour toutes les maladies des femmes. Il s'absorbe localement et est absorbé dans les tissus douloureux. La matière morte défectueuse de la région congestionnée est expulsée donnant un soulagement immédiat. Mental et physique, les vaisseaux sanguins et les nerfs sont tonifiés et renforcis; la circulation redevient normale. Comme ce traitement est basé sur des principes strictement scientifiques et agit sur la localité actuelle de la maladie, il ne peut qu'être bon dans toutes les formes des maladies féminines, y compris la menstruation retardée et douloureuse, leucorrhée, descente de matrice, etc. Prix $1.00 la boîte, qui est suffisant pour le traitement d'un mois.

Un traitement d'essai gratuit de 10 jours, valant 75c sera envoyé gratuitement à toute femme souffrante que m'enverra son adresse. Envoyez 3 timbres et votre adresse à Mme Lydia W. Ladd, Windsor, Ontario

Vendu partout par les principaux pharmaciens

Les Méfaits de Cupidon

Peloquin-Lemoine

M. l'abbé Paulhus bénissait, ces jours derniers, à neuf heures en l'église de Saint-Louis Bonsecours, le mariage de Mlle Aurore Lemoine, avec M. Ulric Peloquin. Pendant la messe nuptiale un très joli programme musical fut exécuté par le choeur des Enfants de Marie. La mariée, qui était accompagnée de son père, portait un costume gris- taupe garni de fourrure et un petit chapeau de même nuance. M. Pierre Peloquin était le témoin de son frère. Après la cérémonie il y eut réception chez Mme Lemoine et M. et Mme Ulric Peloquin partirent pour voyage.

—o—

Bourdon-Desjardins

Mardi matin avait lieu en la chapelle du Juniorat du Sacré-Coeur, à Ottawa, le mariage de Mlle Bernadette Desjardins, fille de Mme J. P. Lacroix, avec M. Henry Bourdon, du ministère de l'Intérieur. La bénédiction nuptiale leur fut donnée par le R. P. Laflamme. MM. E. L. Chevrier et H. Charlebois servaient de témoins aux mariés. Immédiatement après la cérémonie, M. et Mme Henry Bourdon partirent pour voyage.

—o—

Boivin-Landry

En l'église paroissiale de Saint-Blaise fut célébré mercredi matin le mariage de Mlle Rose-Alma Landry, fille de M. Damien Landry, avec M. Conrad Boivin, fils de M. Calixte Boivin. La bénédiction nuptiale leur fut donnée par l'abbé Levêque, curé de la paroisse. Pendant la messe, un très joli programme musical fut exécuté; Mme Victor Boissonneault touchait l'orgue. M. Landry accompagnait sa fille et M. Boivin était le témoin de son fils. Après des réceptions dans les deux familles, M. et Mme Boivin partirent pour voyage.

—o—

Côté-Héon

Ces jours derniers fut célébré en l'église paroissiale de Gentilly le mariage de Mlle Delphine Héon avec M. Evariste Côté, de Sainte-Philomène. Pendant la messe du mariage, de très jolis soli de chant furent exécutés par le choeur des Enfants de Marie. Après la cérémonie un déjeuner fut servi chez les parents de la mariée et M. et Mme Evariste Côté partirent pour voyage.

MLLE ELISA CHAGNON, fille de M. Olivier Chagnon, de Varennes, dont le mariage avec M. J. B. Geoffrion, fils de M. et Mme Adelard Geoffrion, de Verchères, sera célébré le 8 février prochain à dix heures et trente, en l'église paroissiale de Varennes, par M. l'abbé Jobin.

LE CADEAU DE LA PRINCESSE MARIE

Une des "Marie" du Royaume-Uni dépose son offrande pour le cadeau qui sera offert à la princesse au nom de toutes les jeunes filles de Londres, qui portent le même prénom qu'elle.

Pepin-Auger

Le mardi 24 janvier fut béni en l'église de Fortierville le mariage de Mlle Lucienne Auger avec M. Edouard Pepin, de Saint-Pierre-les-Becquets. Le choeur des Enfants de Marie exécuta au cours de la cérémonie de très jolis morceaux de chant. Après la messe du mariage un déjeuner fut servi chez les parents de la mariée et les nouveaux époux partirent pour voyage.

—o—

Prochains mariages

On annonce pour le 25 février prochain le mariage de Mlle Gilberte Derome, fille de M. Zéphirin Derome, avec M. Joseph N. Serre, de Montréal. Pas de faire-part.

Le mariage de Mlle Juliette Duval, fille de M. et Mme Arthur Duval, avec M. Wilfrid Piché, fils de Mme David Piché, sera célébré le 7 février prochain en l'église de la Nativité d'Hochelaga. La bénédiction nuptiale leur sera donnée à sept heures et trente. Les nouveaux époux partiront pour voyage. Pas de faire-part.

—o—

Noces d'argent

Jolie réception, ces jours derniers, chez M. et Mme Euclide Desaulniers, de Saint-Germain de Grantham à l'occasion du vingt-cinquième anniversaire de leur mariage. Nombreux étaient les parents et amis qui prirent part à cette jolie fête au cours de laquelle il y eut lecture d'adresse par M. Philippe Peloquin, N. P. et présentation de jolis cadeaux. Pendant la soirée le programme musical fut exécuté par Mmes Walter Watkins, Philippe Peloquin, Paul Bellehumeur, Mlles Alma et Alice Houle, MM. Philippe Peloquin, Adelard Girard. A minuit, un goûter fut servi. Etaient invités, MM. et Mmes J. B. Rajotte, J. E. Perrault, Gauthier, Walter Watkins, Adelard Girard, Jean Senneville, Paul Bellemeur, J. E. Perrault, J. A. Langevin, Ovila Surprenant, Philippe Peloquin, Mlles Jeanne Simard, Irène Simard, Vivian Smith, Alma et Alice Houle, Marie-Anne Girard, P. et Cécile Desaulniers, MM. J. E. Lauzon, I. Blanchard, Irénée Trahan et Georges Lavallée.

PRIX GRATIS $5000.00 EN ARGENT QUI SERA DONNES $200.00 EN ARGENT

1er Prix, $50.00 en argent.
2ème Prix, $40.00 en argent.
3ème Prix $35.00 en argent.
4ème Prix, $25.00 en argent.
5ème au 9ème Prix—chacun $10.00 en argent.

Gagnez un PRIX EN ARGENT en résolvant cette devinette. Il y a 8 figures dans cette vignette, dissimulées dans l'arbre et sur le corps du hibou. Pouvez vous les trouver? Si vous les trouvez marquez-les d'un X, découpez la vignette et envoyez-nous la avec un papier sur lequel vous écrirez: "J'ai trouvé toutes les figures et les ai marquées." Ecrivez aussi votre nom et votre adresse. Dans le cas d'égalité l'écriture et la propreté seront un point important. Si votre réponse est juste nous vous aviserons par le retour de la malle, d'une condition très simple à remplir. N'envoyez pas d'argent. Vous pourrez être un des heureux sans dépenser un sou de votre argent. Envoyez votre réponse directement à

GOOD HOPE MANUFACTURING COMPANY
234 Rue LAGAUCHETIERE, Ouest, MONTREAL

FAMEUX Reconstituant

Le récent tonique ELIXIR HEMOGENOL FAGUET est sans contredit le plus actif des fortifiants connus. Les convalescents, les surmenés, les anémiques, les fatigués feront bien de se procurer ce tonique qui ne trouve pas son égal dans les hopitaux et les sanatoriums

A la suite de conches ou de maladies aigues il est merveilleusement actif.

Demandez l'Elixir HEMOGENOL FAGUET à votre pharmacien.

Avis.

Nous rappelons à nos lecteurs et nos lectrices que c'est avec grand plaisir que nous insérons les comptes-rendus de mariage, fiançailles, noces d'or et d'argent, pourvu que ces communiqués soient signés et écrits d'un seul côté du papier.

Les meilleurs résultats sont obtenus par l'emploi du

Baker's Chocolate

(Papier bleu, Etiquette jaune)

Dans la confection des gâteaux, tartes, poudings, glaçages, crêmes glacées, sauces, fudge, breuvages chauds et froids

Pendant plus de 140 ans, ce chocolat a tenu la première place pour sa pureté, la finesse de son arôme et sa qualité uniforme.

PRODUIT DE TOUTE CONFIANCE

57 des plus hautes récompenses en Europe et en Amérique

La marque de fabrique "La Belle Chocolatière" se trouve sur chaque paquet d'origine.

Marque de Commerce enregistrée

FABRIQUÉ AU CANADA PAR

WALTER BAKER & CO. LIMITED

Maison fondée en 1780

MONTRÉAL, CAN. DORCHESTER, MASS.

Recueil de recettes choisies envoyé gratuitement

TELEPHONEZ: MAIN 5847.

Rôtissoire Bruxelloise

—Spécialités— 29 RUE NOTRE-DAME EST

Poulets chaponnés rôtis sur la broche, $2.00.
Poulets froids en gelée, sauce mayonnaise, $3.00.

Notre volatile qui est de premier choix nous arrive directement de nos pourvoyeurs, par conséquent nous pouvons vous fournir un poulet tendre et exquis, prêt à être mangé, au même prix qu'un non préparé.

Nous livrons immédiatement dans n'importe quelle partie de la ville.

Paul Whiteman et son Orchestre

(*L'Orchestre de Danse le plus célèbre du monde*)

Fait Exclusivement des Records

Victor "La Voix de son Maître"

Records de 10 pouces, à double face

85c

Avez-vous la collection complète?

Fabriqués par Berliner Gram-O-phone Co., Limited, Montréal.

FOISY FRERES
—INC.,—
210-216, Rue Ste-Catherine Est
TEL. EST 1644.

Assortiment Complet de **VICTROLAS** et **RECORDS** "La Voix de son Maître"

His Master's Voice TRADE MARK

R. G. Valin LIMITEE 471-477 STE. CAT

L'ASSORTIMENT COMPLET DE VICTROLAS ET DE DISQ

APPELEZ 4182 VOUS VOUS RENDRONS

TEMPERATURE CE MIDI
MAXIMUM 30
MINIMUM 20
L'AN DERNIER
MAXIMUM 32
MINIMUM 10
BAROMETRE 29.33

PRONOSTICS — PLUIE, DEGEL, FROID, NEIGE, VARIABLE, BEAU, TEMPS DOUX, CHALEUR

La Patrie

DERNIERES NOUVELLES

43e ANNEE—No 287—BEAU ET FROID

MONTREAL, SAMEDI 4 FEVRIER 1922

PAGE 3

L'ELECTION DU SOUVERAIN PONTIFE

PLUSIEURS TOURS DE SCRUTIN SANS RESULTAT

La foule, induite en erreur par la fumée indicatrice, manifeste sa joie, supposant le nouveau Pape élu.

CRUEL DESAPPOINTEMENT

ROME, 4 — Une messe a é té célébrée ce matin à la chapelle Sixtine. Tous les cardinaux y assistaient. Après la messe les cardinaux ont repris les tours de scrutin. Le cardinal Marini est revenu de son indisposition; il prend part aux procédures du conclave.

(Presse associée canadienne)

Rome, 4.—Un autre tour de scrutin a été pris au cours de la matinée; mais il n'a donné aucun résultat: pas un candidat n'a eu le nombre de votes suffisants.

A LA RATION

(Presse associée canadienne)

Rome, 4.—A onze heures ce matin, un rapport circulait à l'effet que le conclave en était arrivé à une décision relativement au choix du nouveau pape. Ce rapport était bâsé sur le fait qu'on n'avait pas commandé de vivres, en vue de la prolongation de la session des cardinaux. Les prélats qui sont au Vatican, mais qui ne font pas partie du conclave prétendent qu'une élection aussi rapide indiquerait que le choix favoriserait le cardinal Gasparri, secrétaire des Etats pontificaux, sous Benoit XV. La coutume veut qu'après trois jours de session sans entente, les cardinaux en conclave soient mis à la ration, au point de vue de la nourriture, et qu'après cinq jours, on ne leur serve plus que du pain, de l'eau et du vin.

(Presse associée canadienne)

SUR LA PLACE SAINT-PIERRE

Rome, 4.—A l'abri des indiscrétions de la foule derrière les hautes murailles du Vatican, le Sacré Collège procède depuis hier à l'élection du successeur du feu Pape Benoit XV. Le scrutin d'hier n'a donné aucun résultat. Les Cardinaux ont cherché durant plusieurs heures à élire le nouveau chef de l'Eglise, mais un peu après midi un épais volume de fumée aux émanations sulfureuses indiquait au public le résultat purement négatif du scrutin.

Les assises du Conclave durant l'après-midi ont été apparemment sensiblement plus courtes, car l'aiguille du cadran de St-Pierre marquait à peine 5 hrs 25 qu'une légère colonne de fumée noire annonçait aux immenses foules massées sur le parvis de St-Pierre que la grande question de l'élection restait encore en suspens.

LE SCRUTIN DU MATIN

(Presse Associée Canadienne)

Rome, 4.—Il était midi et demie hier lorsque les quelque 5,000 spectateurs massés sur le parvis de Saint-Pierre virent s'élever du brasero de la Chapelle Sixtine une légère colonne de fumée blanche. S'imaginant que le Conclave avait réussi à élire le nouveau Pape, tous se précipitèrent avec impétuosité vers le balcon de Saint-Pierre. Quelques-uns gravissant déjà les degrés de la Basilique afin de recevoir la première bénédiction du nouveau Souverain Pontife lorsqu'on apprit qu'il y avait eu mal donné.

L'un des dignitaires du Vatican, ne participant pas directement au Conclave, venait de se pencher du haut d'une croisée et agitait la main d'un geste de dénégation, indiquant qu'aucun des candidats n'avait recueilli la majorité des deux tiers requise.

L'immense foule était dans l'expectative depuis 10 heures du matin. Mêlés au peuple romain, l'on pouvait observer les ambassadeurs du Saint-Siège, d'anciens membres de la Cour pontificale, des commandants et des gardes, tous anxieux de recueillir les premières informations sur l'élection. Les gardes suisses barraient l'entrée du Vatican, mais tous les yeux y étaient fixés avec anxiété.

Ce fut à ce moment que la petite fumée blanche commença à s'élever dans l'atmosphère. Pas un instant la foule ne s'arrêta à réfléchir. Ce fut une course échevelée du côté du balcon, chacun jouant des coudes pour se frayer une place avantageuse, en s'exclamant: "Il est élu! Nous avons un nouveau Pape!"

Il y eut dix minutes d'attente anxieuse, chacun s'attendant à voir apparaître le doyen du Sacré Collège porteur de la précieuse nouvelle, mais personne ne s'avança sur le balcon.

Finalement, l'un des Princes romains fit son apparition sur l'un des balcons adjacents et agita la main d'un geste significatif, endiguant à l'immense multitude qu'il y avait eu erreur et que le nouveau Pape n'avait pas été élu.

Durant ces deux minutes d'attente, la rumeur se répandit que le nouveau Pape était le Cardinal Bisleti, mais la foule n'y ajouta pas foi, préférant attendre confirmation de la nouvelle. Il y eut une minute de cruel désappointement lorsque la foule apprit l'erreur et le parvis de St-Pierre se vida en un instant.

Quelques personnes à qui il a été donné d'assister à de précédentes élections, expliquèrent que la fumée blanche était trop dense et que lorsque le nouveau Pape est élu, la nouvelle est annoncée par une petite vapeur bleuâtre et non par une épaisse colonne de fumée. D'autres émirent l'opinion que le fonctionnaire chargé de brûler les bulletins de vote n'avait pas suffisamment imbibé d'eau la paille que l'on y mêle pour produire une fumée noire.

CARDINAUX MALADES

Trois Cardinaux sont assez gravement indisposés dans l'enceinte du Vatican et les officiers du scrutin doivent, avec tout le cérémonial de circonstance, passer de la Chapelle Sixtine à leurs appartements particuliers, afin de recueillir leurs bulletins. Le Cardinal Marini souffre de l'influenza depuis plusieurs jours et son état inspire d'assez vives craintes, vu son âge avancé. Deux autres Eminences, les Cardinaux Pompilj et Bacilieri, souffrent du rhume.

LES FOULES S'ASSEMBLENT

Plusieurs heures avant la séance de l'après-midi, des milliers de fidèles s'étaient massés sur l'esplanade historique qui débouche sur le Vatican. A 4 heures, au moins 10,000 hommes étaient massés sur les degrés de St-Pierre, ou sur les balcons et les couvertures des maisons du voisinage, surveillant attentivement la cheminée du Vatican, dans l'attente de la fumée révélatrice.

Une partie de la foule seulement quitta le parvis de Saint-Pierre en apprenant le résultat négatif du scrutin. Plusieurs centaines de pieux Italiens disposèrent des couvertures et dressèrent un campement sommaire auprès de l'obélisque, déterminés à ne pas s'éloigner avant d'avoir reçu la bénédiction du nouveau Pape.

Un Cabinet difficile à former

(Presse associée canadienne)

Rome, 4.—On croit que le roi vient de laisser à Onrico De Nicola la tâche de former un nouveau cabinet. On ne croit pas que le président de la Chambre des députés accepte. Il a refusé plusieurs offres de ce genre par le passé. Une forte pression serait cependant exercée sur lui cette fois par les groupes majoritaires de la Chambre. On est sous l'impression que la crise actuelle durera une dizaine de jours.

LE JURY NE S'ENTEND PAS AU SECOND PROCES D'ARBUCKLE

Dix pour la culpabilité, douze pour l'innocence. — Il délibère 44 heures.

AUTRE PROCES

(Presse Associée)

San Francisco, 4.—Le jury au second procès intenté au comédien Roscoe Arbuckle sur prévention d'homicide n'a pu rendre un verdict après avoir délibéré durant 34 heures consécutives. Au dernier tour de scrutin, dix ont voté pour la culpabilité de l'inculpé et deux pour son acquittement.

Arbuckle était incriminé d'avoir causé des lésions mortelles à Mlle Virginia Rappe, de Los Angeles, une actrice de cinéma, à la suite d'une orgie dans ses appartements de l'Hôtel St-Francis, en septembre dernier.

La cause a été inscrite à l'ordre du jour pour un troisième procès, lundi prochain. La poursuite et la défense ont annoncé toutes deux qu'elles acceptaient ce mode de procédure. La défense se sentait si sûre de vaincre au second procès qu'elle avait abandonné la cause au jury sans prononcer une dernière plaidoirie.

L'effet de cette manière de voir a été tout l'opposé de ce qu'elle escomptait, comme il ressort de la déclaration de Eat Friedman, l'un des jurés.

"Nous avons supposé, a-t-il dit, que du moment que la défense préfère se taire, c'est qu'elle s'en lave les mains. Les dix premiers tours de scrutin ont donné une proportion de neuf à trois pour la condamnation, et ceux qui ont suivi jusqu'au quatorzième, qui fut définitif, une proportion de dix à deux contre l'acquittement."

Le verdict a semblé déconcerter Arbuckle. Les membres de sa famille ont été si étonnés qu'ils ont été quelques instants sans bouger après la publication du verdict.

Le jury a siégé exactement une heure plus longtemps que celui du premier procès, qui s'était prononcé en faveur de l'acquittement par une marge de dix à deux.

En pénétrant dans l'enceinte du tribunal, hier, tous les jurés paraissaient épuisés, à l'exclusion de Mme Mary H. Somers, l'unique juré féminin, qui semblait en proie à une extrême nervosité.

Après avoir pris connaissance du verdict, e Procureur Brady a fait la déclaration suivante:

"Quelle que soit mon opinion personnelle dans cette affaire, j'ai résolu de me laisser guider par l'opinion de la majorité de messieurs les jurés. La majorité se fût-elle prononcée pour l'acquittement que j'aurais accepté son verdict. Mais comme le jury s'est prononcé pour la culpabilité dans une marge de dix à deux, il est manifestement de mon devoir d'ordonner l'ouverture d'un nouveau procès."

Gavin McNab, défenseur attitré d'Arbuckle, prenant ensuite la parole, a exprimé la certitude que le troisième et dernier procès verrait l'acquittement du comédien.

AVOCAT DE LA CITE

M. HONORE PARENT, que le comité exécutif vient de nommer membre du contentieux municipal.

LE JEU D'ECHECS SERA INTERDIT LE DIMANCHE

(Presse associé)

BOSTON, 4 —La Chambre des représentants a défait hier un bill tendant à légaliser la pratique des jeux d'échecs et de dames dans les établissements publics, le dimanche.

LE DESARMEMENT A LA DIETE NIPPONNE

(Presse associé)

TOKIO, 4. — Le parti Seiyukai a présenté à la Diète une importante résolution qu'il entend substituer au projet de loi tendant à la réduction des effectifs récemment soumis par le parti Kokuminto ou national-libéral.

Le parti Seiyukai considère cette première résolution comme trop draconnienne. Ce projet ne tendait rien moins qu'à remanier les cadres de l'armée territoriale de façon à les rendre plus conformes aux exigences de l'heure actuelle.

On avait appris en décembre dernier, à l'ouverture de la Diète, que le parti Kokuminto s'efforcerait de réduire de moitié les effectifs de l'armée japonaise et d'abaisser de deux à un an la durée du service militaire.

La Tchéco-Slovaquie et les petits Russes

(Presse Associée)

RIGA, Letvie, 4. — Les premières victimes de la famine de Russie envoyées à l'étranger viennent de faire leur apparition en Tchéco Slovaquie.

Elles étaient au nombre de plusieurs milliers, tous des enfants. Des familles tchéco-slovaques pourvoiront à leur subsistance, exactement d'après le même plan qui a promis de sauver la vie à des milliers d'enfants allemands et autrichiens sous-alimentés durant la guerre.

Sarah Bernhardt au ciné.

Londres, 5.—D'après le "London Times" la célèbre artiste française Sarah Bernhardt, a accepté une offre d'une compagnie de cinéma des Etats-Unis de jouer dans différentes pièces. Elle est âgée de 78 ans.

LANDRU N'A PLUS DE BARBE NI CHEVEUX

Le barbier officiel le prépare au grand voyage de la guillotine.

REGIME CELLULAIRE

PARIS, 4 — Désiré Landru a été livré aux mains du figaro officiel de la prison, hier matin, et sa luxuriante barbe noire (elle n'était bleue qu'au figuré), qui faisait son orgueil, est tombée sous les ciseaux impitoyables. Et le barbier officiel a voulu que sa besogne fut complète; aussi rasa-t-il les cheveux à Landru, comme il lui avait rasé la barbe. Après cette opération préparatoire à la suprême visite à la "veuve", Landru dût endosser la livrée des condamnés. Depuis que son recours en grâce a été rejeté, Landru est soumis intégralement au régime cellulaire jusqu'au matin tragique où il devra gravir les degrés de la guillotine. Landru a refusé de signer une requête en grâce, mais son avocat veut essayer de nouveau d'en appeler au président Millerand.

LE PRINCE DE GALLES CHASSE LE TIGRE

SA VISITE DANS LA JUNGLE— LA RECEPION.

(Presse Associée)

CALCUTTA, 4 — Le Prince de Galles a été l'objet d'une réception essentiellement hindou comme il allait s'engager dans la jungle du Népal pour y chasser son premier tigre. En arrivant à la frontière, il a passé sous un arc de triomphe décoré de feuilles de bananiers et de peaux de tigre, d'ours, d'élan et autres fauves.

Sur l'avers de l'arc, une inscription d'or s'ornait de cette devise: "Cordiale bienvenue au Prince ami de la culture physique"; sur le revers, une seconde inscription disait: "Que Dieu bénisse le jeune brave, héritier de la Couronne des Indes".

En lisière de la grande route du Népal, deux haies d'indigènes étaient alignées, portant sur des plateaux de bronze des fleurs, du riz, de l'encens et de la poudre de carmin, hommage symbolique de leur fidélité.

Le tigre immolé par le Prince ne mesurait pas moins de neuf pieds, six pouces. Trois autres tigres furent abattus par les membres de l'escorte royale.

Troupeaux de plus en plus contaminés

(Presse associée)

LONDRES, 4 — L'affection mystérieuse qui sévit hez les troupeaux du nord de l'Angleterre et de certaines sections de l'Ecosse s'attaquant de préférence aux muqueuses et aux extrémités des bestiaux, revêt des proportions de plus en plus alarmantes.

Le ministère de l'Agriulture a annoncé hier l'apparition de la maladie en 72 nouvelles localités, ce qui porte à 279 le total des régions contaminées. A peu près 200 autre cas suspects sont actuellement sous enquête. Les déplacements d'animaux sont absolument prohibés dans le Yorkshire, Durham, le Northumberland et le Cheshire.

CRISE AU CHILI

(Presse Associée)

Santiago, Chili, 4.—Ismaël Tocornal, premier ministre du Chili, a démissionné hier, à la tête de son cabinet.

Cette crise, qui se dessinait depuis plusieure semaines, a atteint son apogée hier, à la suite d'un vote de censure de l'élément radical dirigé contre le ministre des Finances Francisco Gena.

LA CONFERENCE A DOTE LE MONDE DE HUIT TRAITES

Les délégations prononcent leurs discours d'adieux. — Harding s'apprête à agir.

SEANCE PLENIERE

(Presse associée)

WASHINGTON, 4 — A moins que les plans actuels ne soient modifiés, ce qui est infiniment peu probable, la Conférence de Washington dotera le monde de huit traités, dont sept intéressent directement les Etats-Unis. En voici la liste:

Quadruple traité du Pacifique, signé le 13 décembre.

Traité sur la limitation des armements navals, intéressant cinq puissances, signé hier.

Traité sur les submersibles et les gaz asphyxiants, signé hier.

Traité sur l'attribution des anciens câbles allemands du Pacifique.

Traité sur le tarif chinois, intéressant neuf puissances.

Traité sur les autres problèmes chinois, intéressant neuf puissances.

Traité américano-japonais touchant le statut de l'île de Yap.

Traité sino-japonais sur le Shantoung.

SEANCE PLENIERE

Washington, 4 — A quelques formalités près, la Conférence de Washington sur la limitation des armements et les problèmes d'Extrême-Orient est virtuellement terminée.

Lors de la session plénière d'aujourd'hui, les traités et résolutions auxquels l'on vient de mettre la dernière touche seront officiellement approuvés et les principaux plénipotentiaires célébreront l'oeuvre magnifique de la Conférence en d'éloquents discours d'adieux. Lundi sera tenue une dernière séance publique afin d'apposer aux traités les signatures et les sceaux officiels, puis le Président Harding prononcera un bref discours avant d'annoncer la conclusion des assises.

Déjà, le Secrétariat d'Etat des E.-U., considérant les décisions de la Conférence comme du domaine des faits accomplis, se propose de suspendre la construction des 13 cuirassés et croiseurs de bataille en chantier qui sont condamnés à disparaître au texte du traité naval.

PRONOSTICS FAVORABLES

Washington, 4 — Plus approche la conclusion de la Conférence du désarmement, plus s'accentue ici l'impression que les divers traités seront ratifiés. Le nombre de Sénateurs démocrates qui abandonnent leurs vélléités d'obstruction semble déjà plus que suffisant pour assurer la ratification des pactes.

HARDING S'APPRETE A AGIR

Washington, 4 — Le président Harding a invité hier le secrétaire Denby à lui soumettre immédiatement toutes les informations possibles sur les vaisseaux de guerre en progrès de construction.

Bien qu'il soit peu plausible que le président prenne l'initiative d'ordonner le démentèlement d'aucune unités avant que toutes les puissances aient ratifié le traité naval, il est fort probable qu'il suspende les travaux de construction sur tous les vaisseaux appelés à disparaître, d'ici quelques jours.

ENCORE UNE MENACE DE GUERRE CIVILE

La scission entre Collins et Craig inquiète fort le gouvernement anglais.

LES FRONTIERES

(Presse associée)

LONDRES, 4. — Le grave désaccord qui vient d'éclater entre Michael Collins et Sir James Craig, alarme fort le gouvernement britannique. Personne ne conteste, ici, que la question de la délimitation des frontières entre les deux sections de l'Irlande, comporte les plus graves possibilités. Néanmoins, l'opinion est unanimement partagée dans les milieux britanniques que Londres doit s'abstenir de toute intervention tant que les deux factions ne se verront pas placés dans une impasse sans issue.

La délimitation de la nouvelle frontière nécessite, il va sans dire, des concessions mutuelles. Les autorités britanniques entretiennent l'espoir que les factions irlandaises se convaincront de la nécessité d'adopter cette ligne de conduite. En supposant néanmoins qu'une crise finirait par éclater, on peut être assuré que Londres se dévouerait sans réserve à l'oeuvre de réconciliation.

La suggestion que le premier ministre Lloyd George aurait, au cours des négociations qui ont précédé la conclusion du traité, promis de larges concessions territoriales à M. Collins, aux dépens de l'Ulster est qualifiée d'absurde ici.

Le correspondant de l'Evening News attribue le redressement de MM. Collins et Arthur Grefifth, au désir qu'ils entretiendraient de faire échec aux partisans d'Eamons de Valera, à l'occasion du prochain congrès de la Ligue gaélique d'Irlande.

La prochaine initiative sera peut-être prise au cours des conférences que le premier Craig a l'intention de poursuivre à Londres, ces jours-ci. Sir James a eu des entrevues hier, avec Winston Spencer Churchill et divers autres ministres qui furent mêlés à la conclusion du traité anglo-irlandais.

M. Churchill s'est rendu subséquemment à Downing Street pour discuter la question avec le premier ministre.

OPTIMISME DE COLLINS

DUBLIN, 4. — Michael Collins a déclaré, hier soir, en relation avec son entrevue avec Sir James Craig, premier de l'Ulster, que la traité de paix anglo-irlandais édicte que la ligne frontière sera sujette à la décision des habitants des zones intéressées.

"La majorité décidera", a-t-il déclaré, "et nous sommes assurés que tout remaniement de frontières régi par ce principe nous sera éminemment avantageux."

MENACES DU CAP. CRAIG

BELFAST, 4. — Le Capitaine Charles Curtis Craig, membre unioniste du Parlement pour la circonscription d'Antrim, a déclaré hier soir, au cours d'une assemblée, que si le peuple de l'Irlande du Sud ou quelque commission impériale tendait d'amputer l'Ulster de quelque section importante de son territoire, la guerre civile éclaterait inévitablement. Si ces éléments veulent la paix et tiennent à régler la question irlandaise sans de nouvelles effusions de sang, elles devront reviser la clause du traité anglo-irlandais qui touche au problème des frontières.

L'évaluation municipale de Hull

(Spécial à la Patrie)

OTTAWA, 4 — D'après l'évaluateur Municipal, la propriété à Hull a une valeur de $16,772,282 et la population est de 33,672 âmes dont 31,494 Canadiens-français. La propriété exempte de taxe vaut $4,836,052. En 1920 la propriété valait $15,918,425 et la population était de 32,766.

Résolution visant à l'indépendance des Philippines

(Presse Associée)

WASHINGTON, 4. — Le représentant démocrate Rankin, du Mississipi, a introduit aujourd'hui à la Chambre une résolution tendant à conférer aux Philippines leur indépendance complète. Au texte de cette résolution, le Président serait invité à négocier, s'il y a lieu, un traité avec les autres puissances, en vue d'assurer l'intégrité territoriale des îles qui seraient constituées en République.

TOUT TRAFIC EST SUSPENDU EN ALLEMAGNE

La grève des cheminots s'est rapidement propagée à tout le pays.

GRANDE CRISE

(Presse associée)

BERLIN, 4 — La grève générale des cheminots allemands, qui paralyse virtuellement tout trafic depuis mercredi soir, s'est encore aggravée hier soir lorsque la section de Berlin de l'Union des cheminots a adhéré au mouvement.

Le trafic des passagers et du fret en Allemagne septentrionale est complètement ankylosé. Les malles non livrées congestionnent les Postes. Les autorités postales entretiennent un service aérien pour expédier la matière la plus pressante.

Les tentatives ayant pour objet d'assurer le ravitaillement de Berlin en lait et en combustible ont échoué et les journaux ont dû réduire sensiblement le nombre de leurs pages et de leurs éditions.

Le manifeste du gouvernement déclarant la grève illégale a encore aggravé la situation. L'exécutif de la Fédération du travail de Berlin a sanctionné hier la publication d'un manifeste contestant aux syndicats subordonnés le droit d'association et demandant l'annulation du manifeste de la presse socialiste revendiquant ce privilège.

LE SAUVETAGE D'UN EQUIPAGE

(Presse associée)

ROCKLAND, 4. — Quatre membres de l'équipage du cinq-mâts "Joseph Zeman", qui s'est échoué hier matin dans l'estuaire de la baie de Penobscot, ont été secourus par les gardes de la côte au prix des plus grandes difficultés. Le Capitaine J. T. Pales et cinq autres de ses marins ont préféré rester à bord.

REDUCTION DE GAGES DES EQUIPAGES

(Presse associée)

SAN FRANCISCO, 4. — L'association des Armateurs de la Côte du Pacifique a annoncé hier que les gages des équipages des unités affectées exclusivement au service de la côte seraient réduites immédiatement d'environ 12 1-2 pour cent.

MILLIONNAIRE QUI PERIT AVEC LES SIENS

(Presse Associée)

Seattle, Washington, 4—Le vice-consul britannique Andrew Chilberg a été informé hier qu'August Anderson Urobendahl, ancien capitaliste de l'Alaska originaire de Seattle, son épouse et quatre de ses enfants s'étaient noyés au cours d'une excursion dans les atols des Mers du Sud, à bord de leur yacht privé, il y a deux mois.

GROUPE DES DIGNITAIRES DE L'OEUVRE DE L'UNION SAINT-JOSEPH DE SAINT-HENRI

LES ... Pagé, négociant ... chez ... Lussier, directeur; 7. J.-Bte Brault, directeur; 8.—L'hon. M. Séverin Létourneau, qui était avocat légal jusqu'au moment de sa nomination comme juge; 9. Le Dr Edgar David, médecin; 10. M. A.-P. Turgeon, auditeur; 11. M. Emilien Perras, syndic; ... osiers, syndic. L'Union St-Joseph de St-Henri fut fondée en juillet 1887, parmi les citoyens de la Cité de Saint-Henri C'est une oeuvre locale. (Cliché de M. Albert Dumas, 249 rue Ste-Catherine Est.

La Patrie

MONTREAL, 4 FEVRIER 1922.

LA QUESTION DES PAVAGES

C'est une question qui revient toujours parce que les solutions qu'on lui a trouvées à diverses reprises étaient mauvaises.

La cause de toutes les difficultés, à Montréal, c'est qu'après avoir mis longtemps en pratique un système faux, on rencontre de la résistance lorsqu'on veut le remplacer par un système équitable.

Le système faux consistait à payer le coût des pavages à même le revenu général, de sorte que les propriétaires qui obtenaient des pavages payaient moins que ce qu'ils recevaient, tandis que les autres payaient également sans recevoir rien.

Quand le revenu a été insuffisant pour maintenir ce système, on a pensé à mettre les pavages à la charge des propriétaires riverains, le coût en étant recouvrable par une taxe spéciale répartie sur un certain nombre d'années. On revenait au système équitable, à condition d'en rendre l'application rétroactive. On aurait dû recouvrer le prix des pavages faits dans les vieux quartiers et prélever sur la propriété riveraine le prix des pavages nouveaux dans les quartiers neufs. Ainsi tout le monde aurait remboursé exactement ce qu'il avait reçu ou recevrait, suivant la justice. Mais on n'a pas donné à la loi des pavages ce caractère rétroactif, de sorte que les vieux quartiers, pourvus de pavages avant l'adoption de cette loi, sont dans une position privilégiée.

L'échevin Carmel propose que l'on corrige cette inégalité en imposant une taxe générale sur toutes les propriétés dont le front est pavé. Cette proposition se recommande parce qu'elle est fondée sur la justice.

En réalité, le coût de la plupart des pavages dans l'ensemble de la cité n'a jamais été payé, mais il est inclus dans la dette municipale de 120 millions de dollars. Injustement, tous les propriétaires qui n'ont pas de pavages ont été obligés pendant des années et des années à contribuer au paiement des intérêts sur le coût global.

La taxe générale des pavages préconisée par l'échevin Carmel pourvoirait donc à l'amortissement d'une part substantielle de la dette municipale et, outre qu'elle ferait disparaître un mode d'imposition inique, elle aiderait sensiblement à tirer l'administration de ses embarras financiers.

UNE ECHEANCE

Le gouvernement fédéral aura besoin, au mois de décembre prochain, de 192 millions de dollars pour faire face à l'échéance d'un emprunt de guerre, et par suite devra négocier un nouvel emprunt. L'opération ne présentera aucune difficulté. A la vérité, des financiers américains offrent déjà de se mettre à sa disposition, les capitaux disponibles étant en ce moment abondants aux Etats-Unis. Le gouvernement, prévoit-on, ne se hâtera d'ailleurs pas de profiter de ces avances complaisantes de nos voisins, contre lesquelles des conseillers officieux ont commencé à le mettre en garde.

A moins que nous paraisse enviable la position des nations européennes insolvables — telle la Roumanie, à qui nous avons imprudemment fait crédit et qui est complètement sourde à nos demandes de remboursement — nous devons nous féliciter d'avoir puisé dans nos propres richesses pour participer à la guerre. Nous avons accumulé sur nos épaules une dette écrasante, mais les intérêts annuels en sont au moins distribués dans le pays, contribuent à sa substance et l'aideront éventuellement à retrouver la prospérité.

Le gouvernement fédéral s'appliquera sans doute à conserver au peuple canadien cet avantage en offrant sur le marché domestique les emprunts destinés au renouvellement des emprunts de guerre.

Il est probable que le gouvernement profitera du remboursement des emprunts de guerre, à mesure qu'ils écherront, pour faire cesser l'anomalie de l'exemption de taxe. Il n'y a aucune raison pour que le capital prêté à l'Etat soit de cette façon privilégié. Sir Thomas White soutenait que l'exemption de taxe était essentielle au succès de la souscription; cependant, le dernier emprunt de la Victoire, négocié par sir Henry Drayton, comme ministre des Finances, a réussi autant que les emprunts antérieurs, quoique le rendement en intérêt fût sujet à l'impôt sur le revenu.

CHEMINS DE FER

Le "Globe" est alarmé des conseils que le "Star" donne à l'hon. M. Kennedy, le nouveau ministre des chemins de fer, à propos de l'examen qu'il a entrepris de faire de nos voies ferrées.

"Lord Atholstan, dit-il non content d'avoir tourné le dos à M. Meighen, prend des airs d'autorité vis-à-vis de l'hon. M. Kennedy et lui crie: "Watch your step", ce que l'on peut traduire: "Faites attention à ce que vous allez décider".

Les groupes favorables à la nationalisation des chemins de fer déploient un zèle nouveau pour amener la fusion immédiate du Grand-Tronc avec le réseau national et transférer à Toronto la direction de cette compagnie, qui a toujours eu ses bureaux à Montréal. Non seulement, ils désirent nous priver de l'administration du Grand-Tronc, mais ils cherchent aussi à en fermer, ici, les usines afin, qu'à l'avenir, tout se passe et se fasse à Toronto.

Pendant que nos voisins d'Ontario s'efforcent de nous dépouiller, les représentants les plus influents des provinces maritimes sont en instances auprès du gouvernement King pour que l'administration de l'Intercolonial soit mise, comme par le passé, sous le contrôle direct du parlement. Cette voie ferrée a été construite pour relier la Nouvelle-Ecosse, le Nouveau-Brunswick et l'Ile du Prince-Edouard aux autres provinces, en vertu d'un pacte conclu lors de la Confédération, et M. Macdonald, M. Logan, etc., insistent pour que le gouvernement remplisse toutes les obligations contractées à cette époque déjà lointaine.

Inutile de dire que les gens de Toronto, qui réclament la nationalisation de notre réseau, ne voient pas d'un oeil placide les démarches des citoyens des provinces "by the sea".

LE PROBLEME FRANCO-ANGLAIS

On semble d'accord à reconnaître que l'état actuel des relations entre la France et l'Angleterre est hautement indésirable. A chaque instant surgissent de nouvelles difficultés, de nouveaux conflits.

Dans toutes les questions, sur tous les points du globe, la France se trouve en désaccord avec l'Angleterre: qu'il s'agisse des réparations, de la politique russe, de la Haute-Silésie, de la question rhénane, du problème du désarmement naval, du proche-Orient, les voies de la France et de l'Angleterre se séparent.

L'histoire nous enseigne comment ont été supprimés dans le passé les désaccords sans cesse renaissants entre les deux pays. La politique du roi Edouard VII, qui a conduit à l'Entente cordiale et préparé cette alliance franco-britannique qui, pendant la grande guerre, a sauvé la civilisation européenne, indique la voie à suivre.

Des conflits constants opposaient la France et l'Angleterre; le plus grave fut l'affaire de Fachoda qui faillit mettre aux prises les deux nations. Lorsqu'on voulut apaiser les dissentiments entre les deux pays, on ne procéda pas à un règlement partiel, mais à un règlement général. On comprit qu'il ne servirait à rien de se mettre d'accord sur l'Egypte si le lendemain les affaires du Maroc ou les pêcheries de Terre-Neuve devaient empoisonner les relations franco-anglaises. Pour faire la paix véritable, on mit sur le tapis la carte du monde tout entier.

N'est-ce pas ce qu'il faudrait faire aujourd'hui ?

La grande majorité des Français et des Anglais tiennent au maintien, ou, pour mieux dire, au rétablissement d'une cordiale entente entre les deux pays. Pour cela il faut en terminer avec la politique des concessions précaires, regrettées et mises en question aussitôt qu'accordées, des polémiques de tribune et de presse, des incidents sans cesse renaissants et des "piques" indignes de deux grands pays.

Les deux nations doivent se mettre face à face, discuter au grand jour et en toute liberté tous les éléments des divers problèmes qui les divisent. Alors seulement on fera oeuvre utile pour le maintien de la paix et pour l'amitié franco-anglaise que toutes les nations doivent ardemment désirer.

LES SOUS-MARINS

Quelle que soit la décision à laquelle puisse s'arrêter la conférence de Washington à l'endroit du désarmement naval, le vice-amiral Bienaimé, ancien député à la chambre française, prétend que les engins sous-marins sont et resteront des instruments de combat dont l'usage, comme tels, ne peut être proscrit par personne; ils sont l'arme du faible; elle lui permet, seule, de créer à de plus forts des préoccupations utiles au maintien de la paix; c'est une raison d'être qui en vaut bien une autre.

L'on comprend parfaitement le désir des anglais qui savent le danger que les sous-marins et les avions peuvent faire courir aux cuirassés de grand tonnage considérés par eux, jusqu'ici, comme le rempart de l'empire, mais ils ne peuvent avoir l'illusion de subordonner les progrès de l'art de la guerre à leur conception personnelle. La tâche entreprise à Washington est sans issue. On ne peut pas mesurer aux divers pays qui ont des moyens et des situations absolument différents la proportion des unités devant entrer dans la composition de leurs forces navales sans tomber dans l'incohérence; on ne peut pas leur dire, que leurs flottilles doivent être proportionnées à leurs flottes, puisque c'est l'inverse qui est juste si l'on veut faire de l'équilibre. Les français espèrent qu'il s'élèvera au sein même de la Conférence des voix autorisées pour soutenir leurs experts qui luttent pour faire prévaloir la cause qu'ils défendent. Ils sont convaincus que leur parlement ne voudra pas la déchéance définitive de la marine française tant que l'on n'aura pas, par un accord complet sur la neutralisation des mers, fait le seul acte capable d'assurer le désarmement naval simultané de tous les pays.

TROP DE VASSALITES

Le général de Castelneau, député, président de la commission de l'armée, proteste avec énergie contre toute diminution des forces de terre et de mer qui mettrait la France dans un état d'infériorité vis-à-vis des autres nations. Il dit que l'abdication que l'Angleterre demande à la France la mettrait dans un état de vassalité contre lequel se dresse "tout le passé d'un glorieux pays qui fut dans l'ancien et le nouveau monde le généreux apôtre de l'indépendance."

La politique française exige, déclare le vaillant général, le maintien de la France sur la ligne du Rhin jusqu'au jour où l'Allemagne aura résolument abandonné, avec son attitude fallacieuse de débiteur insolvable, ses desseins et ses espoirs de revanche. "Contre la poussée pangermaniste, ajoute-t-il, contre les habiles inerties de l'heure présente et contre les résistances armées de demain, quelle est donc la valeur du concours offert par nos voisins d'outre-Manche? Au lendemain de la guerre, ils sont revenus à la forme d'armée qui a toujours eu leurs préférences: une faible armée de métier, et ils en restent à ce stade dans la préparation à la guerre sur terre. Est-ce suffisant pour notre sécurité?

"Si le pacte envisagé devait sensiblement nous conduire à l'abandon de notre créance sur l'Allemagne, ou nous périrons dans la détresse des ruines, ou nous deviendrions les vassaux des pays qui, dans l'opulence de leur territoire épargné et dans l'accroissement de leur puissance industrielle et commerciale, ont su et pu rester riches au contact de nos incomparables dévastations. C'est vraiment trop de vassalités en perspective!

"Au cours des siècles écoulés, la France s'est montrée scrupuleusement et héroïquement jalouse de sa souveraineté nationale. Son âme est restée la même, ardemment éprise d'honneur et d'indépendance. La nation française a depuis longtemps prouvé au monde qu'elle veut et sait vivre et grandir dans la Liberté. — Elle a récemment montré qu'elle n'est pas dégénérée, elle veut rester maîtresse de ses destinées."

NOTES

Les oeuvres littéraires

Le projet de loi de l'hon. Athanase David, Secrétaire provincial, créant une bourse de $5,000 pour encourager les oeuvres littéraires en cette province, a été adopté par la législature, sans une voix dissidente. Une telle unanimité montre que la mesure de M. David répond à un besoin et que la députation comprend tout le bien qui peut en résulter. Le chef de l'opposition a félicité sans une seule voix dissidente. M. Sauvé, a prononcé sur cette question un discours remarquable que l'on a chaleureusement applaudi des deux côtés de la Chambre. Il a fait du journalisme, une peinture exacte et un éloge mérité. L'on ne pouvait s'attendre à autre chose d'un camarade qui a peiné pendant de longues années à côté des meilleurs journalistes et qui a toujours eu pour notre ingrate carrière, un amour sincère. Très bien, confrère!

—o—

Loi baroque

Un journal d'Ontario se moque de la loi qui permet qu'un citoyen de la province de Québec puisse être condamné à la prison pour des actes commis par sa femme, quant à la vente de boissons alcooliques. Cette loi, dit-il est assez extraordinaire pour qu'un matelot sente le besoin de rester en mer. La décision du tribunal à laquelle l'on fait allusion est assurément si étrange, si contraire au bon sens, qu'il conviendrait de la porter en appel, jusqu'au plus haut tribunal de l'Empire. Mettre aux fers un pauvre malheureux, qui est à des centaines de milles de chez lui, pour des méfaits commis par sa femme, pendant son absence et malgré sa défense formelle! Si c'est conforme à la loi, il faut la changer, ou nommer des juges qui puissent l'interpréter comme devrait le faire tout être raisonnable. Qu'on biffe des statuts une aussi colossale absurdité!

—o—

Le suffrage féminin

Le "Soleil" conseille aux dames organisées qui vont demander à Québec le droit de suffrage pour les femmes de cette province, de rester chez elles. "Si ces dames voulaient nous en croire, dit-il, elles n'entreprendraient pas cette démarche. Il semble acquis que le premier ministre Taschereau, son collègue M., Perron, etc., sont peu favorables au droit de vote pour les femmes. Ils veulent que la femme de la province de Québec, surtout la Canadienne-française, reste la reine du foyer, qu'elle ne le déserte pas pour aller se fourvoyer dans les assemblées publiques, etc. Le "Soleil" pousse la galanterie jusqu'à dire que s'il était femme il ne rechercherait pas l'égalité avec l'homme. Quoi qu'il en soit, les suffragettes qui iront à Québec en seront quittes pour leur déplacement. Si cela les amuse, fort bien; Québec est très attrayant l'hiver, sous son blanc manteau de neige. Mais elles en reviendront sûrement "Grosses-Jeannes" comme par devant.

—o—

Le plus puissant des dominions.

Dans un article à l'"Eclair" de Paris, sur la conférence de Washington où l'on insiste pour que la France réduise ses forces navales, l'amiral Degouy se demande si les français vont continuer longtemps à faire le jeu de l'Angleterre. "Il est clair, dit-il, qu'à la suivre dans une voie, très coûteuse pour elle, déjà, mais ruineuse pour nous, nous serions de moins en moins capables d'assurer l'essentielle liberté de nos mers. Mais, au fait, ne dit-on pas que la Grande-Bretagne nous offrirait, sous certaines conditions, d'assumer à elle seule la tâche de nous protéger sur l'élément liquide ? Attendons pour protester contre la seule idée d'une proposition qui ferait de la France le plus puissant des "dominions" anglais la confirmation — peu vraisemblable — d'un bruit aussi étrange."

Le vin et la bière

Le "Nouvelliste" des Trois-Rivières appuie la requête des hôteliers qui demandent que la vente du vin leur soit permise comme celle de la bière. "L'Angleterre et l'Allemagne, dit-il, ont leur bières, la France a ses vins. Dans la province de Québec, où le goût français est aussi fort que le goût anglais ou allemand, on se demande pourquoi on a fait des distinctions prohibitives entre le vin et la bière. Dans la province de Québec, qui se vante de la liberté individuelle de ses habitants, l'étranger a quelque droit de s'étonner et de demeurer coi devant cette distinction, plutôt capricieuse, entre les vins et les bières." Si des abus sont commis dans la vente des vins, la commission n'aura qu'à les réprimer, comme elle est tenue de faire observer la loi pour toute autre chose.

—o—

Le langages des timbres-poste.....te!"

"Collez le timbre en haut et à droite" recommande l'administrateur des Postes. L'on ignore généralement le langage des timbres. Car il y a un langage des timbres. Selon que vous collez le timbre, à droite, à gauche, en haut, en bas, debout, renversé ou couché, vous exprimez, pour les initiés, telle ou telle pensée en langage conventionnel. C'est à ce point que les gens qui connaissent le langage des timbres n'ont même plus besoin de lire leurs lettres. Ils se contentent de regarder leurs enveloppes. Quelle simplification dans la correspondance!

BREFS COMMENTAIRES

L'honorable Rodolphe Lemieux sera sans doute surpris lorsqu'il sera choisi comme président de la Chambre.

—o—

Beaucoup de voyageurs de commerce sont d'une indépendance singulière: ils ne prennent d'ordres de personne.

—o—

A la reprise de l'enquête dans l'affaire Delorme, si tous les jurés répondent à l'appel, ils offriront de beaux exemples de longévité.

—o—

Encore un peu de retranchement, encore quelques menus sacrifices, et nos administrateurs municipaux seront dispensés d'aller à Québec.

—o—

Un citoyen de New-York s'est précipité du vingt-sixième étage parce qu'il se voyait incapable de payer ses taxes. Nous n'avons heureusement pas à Montréal, d'édifices de vingt-six étages.

—o—

La commission des liqueurs fait quotidiennement rapport de ses opérations. Elle entasse ainsi tant de paperasses afin que M. Sauvé n'ait le loisir de les examiner que pendant la vacance parlementaire.

—o—

Un habitant de Ferrol, Espagne, se prétend âgé de cent vingt ans et déclare qu'il n'a jamais pris une goutte d'alcool. Les prohibitionnistes de l'Ontario diront qu'ils ne veulent pas vivre jusqu'à un âge aussi avancé.

Lettre Parlementaire

Les cours professionnels et l'école des Beaux-Arts

(André Laforest)

QUEBEC, 3. — La création de cours professionnels est une conséquence logique de la politique inaugurée par Sir Lomer Gouin, complète merveilleusement notre système d'enseignement technique.

De fait, il ne saurait plus être question de construire de grandes écoles; tous les centres principaux de notre province en possèdent une maintenant.

Mais en vertu de la loi que présente M. David, le gouvernement encouragera, au moyen de subventions annuelles, l'établissement de cours particuliers, dans les petits centres sous le contrôle des corporations scolaires.

Le gouvernement se réservant certain droit de surveillance, soldera le coût de pair avec les municipalités scolaires.

On voit que ces classes professionnelles ne seront que des préparations à l'école technique; mais elles permettront aux jeunes élèves de s'orienter, d'abord, et d'arriver mieux préparés à l'école.

Qui se refusera d'applaudir à cette nouvelle initiative gouvernementale alors que, si nous y réfléchissons, nous souffrons surtout aujourd'hui de ne pas savoir nous suffire à nous-même, faute de techniciens?! En effet, les matériaux et les produits abondent chez nous; mais nous ne savons pas les "finir", si les utiliser sur place.

Malgré toutes nos richesses, nous sommes impuissants: et, à notre courte honte, nous devons expédier à l'extérieur nos produits à l'état brut, ou appeler à notre secours l'aide étranger. Qu'on pense à l'amiante, dont il est particulièrement question ce temps-ci, et que nous possédons presqu'exclusivement. On parle, comme représaille au bill Fordney, d'émettre l'embargo sur ce produit. Comme il est humiliant de penser que nous en sommes réduits à un tel expédient pour nous défendre. Tandis que nous devrions être déjà avec cette matière, les maîtres du marché mondial.

Quelle arme ce serait qu'un monopole de ce genre.

Ne dit-on pas avec raison que dans le commerce mondial, une formule chimique, un simple procédé technique valent mieux que toutes les combines et les trusts et les plus puissantes lignes d'intérêts? A preuve cette compagnie américaine, qui fabrique des appareils de photographie, et qui domine toutes ses rivales dans la moitié du monde, parce qu'elle possède plus de secrets scientifiques que toutes les autres. Elle se réserve même des formules et des perfectionnements expérimentés pour faire contrepoids aux inventions possibles des compétiteurs.

Mais, que nous soyons ainsi à la merci des étrangers, cela tient-il à ce que nous manquons complètement de techniciens ou au fait que nos industries négligent d'employer ceux que nous pouvons avoir?... Nous n'osons répondre à la question. Mais il reste que les talents ne manquent pas chez nos artisans. Et quand, par hasard, ils furent développés, au lieu d'être utilisés chez nous, ils servirent à l'étranger. Qui ne sait, par exemple, que ce sont les tisserands Canadiens-Français qui, par leur habilité, et la finesse de leur travail, firent la richesse de la Nouvelle-Angleterre?

A tout événement, la création de cours professionnels ne peut que souligner l'importance de la spécialisation technique. Et le besoin, ainsi reconnu, créera la demande de compétences pour le commerce et l'industrie aussi bien que pour l'agriculture. Et le résultat sera le découplement de nos richesses latentes.

La fondation d'une école des arts servira, au fond, le même but pratique. Car il n'y sera pas enseigné que les arts d'agrément, tels que la peinture, le modelage, la sculpture, mais aussi les arts décoratifs.

Et cela comprend tout le domaine de l'ouvragerie d'art: céramique, ébénisterie, gravure, ciselure, etc. Travail délicat et recherché, qui est un signe de haute civilisation, et qui aurait suffi à placer la France, où il fleurit en une magnifique éclosion, au premier rang des nations.

Les mêmes aptitudes artistiques foisonnent chez notre peuple; il suffit qu'elles aient du quoi s'exercer pour paraître et se développer. Que si l'on veut s'en convaincre, on n'a qu'à aller jeter un coup d'oeil sur les travaux des élèves des cours de dessin, par exemple, au Monument National.

Et pour montrer l'intérêt, notons que vers 1891, alors que le conseil des Arts et Manufactures avait son école au dernier étage des anciens bureaux du gouvernement, coin des rues St-Gabriel et des Fortifications, il y avait dix élèves dans la classe de dessin. Il y en a près de trois cents, cette année, et une cinquantaine ont été refusés faute d'espace.

L'école des Beaux-Arts pourra, désormais, recevoir les élèves les plus avancés, et dégager cet encombrement.

On croit que la nouvelle école des Arts s'ouvrira, à Montréal, dès septembre ou octobre prochain, et qu'un local est déjà trouvé, qui est la propriété du gouvernement.

A TRAVERS LA PRESSE

IL FAUT ETRE PLUS DISCRET

(Le "Globe" de Toronto)

Il semble bien qu'à Montréal l'on se hâte inconsidérément de lancer des insinuations contre l'abbé Delorme. Il a droit d'être traité loyalement, et à un procès équitable, pas un procès où il serait condamné avant que la preuve ne fût complètement soumise au jury, par les mauvaises langues et les propagateurs de fausses rumeurs.

—o—

LA HAUSSE DES LOYERS

(Le "Canada-Français")

Non, il n'existe pas de raison valable d'augmenter le prix des loyers dans la mesure que l'on affiche cette année. Malheureusement, les pouvoirs de la cité sont restreints qui lui permettent de mettre un frein à l'avarice des propriétaires sans conscience. Mais il en est un que nous souhaitons voir mettre en oeuvre et pas plus tard que cette année, et c'est la taxation basée sur l'évaluation de l'immeuble et calculée d'après le revenu qu'on en retire.

—o—

LES GLOUTONS

(De L'"Evénement")

Nous citons d'un article où l'"Action Catholique", numéro du 1er février, prétend émettre la proposition d'un personnage en vue. "Le gouvernement serait peut-être en meilleure posture, il s'éviterait bien des ennuis, il n'aurait pas la mine d'un commis de bar, si, au lieu de décréter la mainmise de l'Etat sur le commerce des alcools, il en avait confié la vente à une société philanthropique, dont les membres lui auraient rendu compte, et auraient attribué automatiquement les revenus à des oeuvres de bienfaisance."

Cette suggestion est tellement originale, elle suinte une si candide hypocrisie, elle éclaire si à propos la secte qui veut commercialiser les bons principes et les bons combats à son profit, qu'il faut marquer d'une pierre blanche la date du premier de février qui la vit éclore dans les jardins fermés de l'organe du catholicisme intégral et exclusiviste.

Si la liberté du rire existe encore en cette province, l'"Action Catholique" va présentement enregistrer le plus gros succès de sa carrière. Mais soyez sans craintes, illustres fumistes, le ridicule n'a jamais tué personne...

Le premier-ministre attendra l'aube du premier avril pour signer à l'"Action Catholique" la licence exclusive qu'elle sollicite au profit de ses oeuvres.

—o—

TENONS LA MAISON EN ORDRE. —LA LOI TASCHEREAU.

(L'"Evénement")

Dans l'avenir comme par le passé, ces aimables politiciens de Londres songeront probablement à inviter le premier ministre du Canada à d'importantes conférences dont la date coïncidera naturellement avec celle de nos sessions fédérales annuelles. Mais nous serions si heureux de posséder enfin un homme d'Etat qui saurait dire à Londres que ses devoirs commencent à Ottawa et qu'il est plus impérieux qu'il tienne sa maison bien à l'ordre que d'aller se laisser circonvenir par les tortueuses et savantes circonlocutions des maîtres de l'empire...

Avec une loi Taschereau au Nouveau-Brunswick il n'y aura pas plus d'ivrognes, beaucoup moins d'ambles clandestins dans les bois ou à la côte, moins d'empoisonnement par le tord-boyaux de contrebande, et, incidemment, dans le trésor public des revenus suffisants pour faire face aux charges publiques.

Gageons qu'un beau matin on suggérera une solution analogue à la liquidation de la dette fédérale du Canada....

L'HUILE POPULAIRE—Plusieurs huiles sont venues et ont passé, mais l'Huile Eclectique du Dr Thomas continue à conserver sa position et à augmenter sa sphère d'utilité chaque année. Ses qualités réelles l'ont mise au premier rang et l'ont maintenue là, et elle peut vraiment être appelée l'huile populaire. Des milliers de personnes en ont retiré beaucoup de bien et n'emploieraient pas d'autre préparation.

Une station de service dans chaque ville pour la commodité de la nation

RUGGLES

"Les plus grands fabricants exclusifs de camions au Canada."

RUGGLES MOTOR TRUCK COMPANY, LIMITED, LONDON, CANADA

Ayez-en toujours une bouteille

Sirop de Goudron NADRUCO avec huile de Foie de Morue composée

C'est plus qu'un sirop pour le rhume—parce qu'il arrête net aussi bien la toux que le rhume—il fait disparaître l'oppression de la poitrine—il cicatrise la gorge—il détache les humeurs et il fait cesser rapidement la toux.

Excellent pour la Bronchite et la Coqueluche. Les enfants l'adorent parce qu'il est agréable au goût.

Se trouve dans toutes les pharmacies

Préparé par NATIONAL DRUG AND CHEMICAL COMPANY OF CANADA LIMITED

33F

SIROP DE GOUDRON AVEC HUILE DE FOIE DE MORUE COMPOSE

$10.00 PAR MOIS ET L'INDEPENDANCE !

LOCATAIRE Fatigué de payer LOYER PROPRIETAIRE de tairrains qui désirez bâtir :

Voici L'OCCASION DE SATISFAIRE VOTRE AMBITION

Notre système de construction est unique et supérieur à tout autre—Faites-vous construire une maison au coût de $2,500 ou plus, à votre goût, où vous voudrez, et payez-en le coût à raison de un pour cent par mois, taxes et assurance comprises.

Aucun risque, aucune déchéance possible !

Ecrivez immédiatement et renseignez-vous.

224 rue St-Jacques LA COMPAGNIE MUTUELLE DE MAISONS, LIMITEE MONTREAL Tél. Main 609

Nos Institutions Nationales

La Société des Artisans Canadiens-Français

FONDEE EN 1876

L'influence d'une organisation nationale sur l'avenir de notre race n'est pas douteuse; refuser de reconnaître cette influence, c'est répudier l'oeuvre belle et éminente qui a été accomplie depuis près d'un demi-siècle par la SOCIETE DES ARTISANS.

Dieu merci, son oeuvre a été reconnue et plus forte encore sera son influence, dans l'avenir, si elle peut rallier autour de l'idéal commun, un plus grand nombre de nos compatriotes, et réunir dans une admirable communion d'idées, toutes les énergies et les bonnes volontés.

Elle s'adresse exclusivement aux CANADIENS-FRANÇAIS, aux ACADIENS et aux FRANCO-AMERICAINS.

Elle admet indistinctement des candidats de l'un ou de l'autre sexe, ainsi que les enfants de ses sociétaires et ceux qui dependent d'eux.

PROTEGEZ-VOUS

Ne dites pas que vous avez trop de misère à pourvoir aux besoins de votre famille, pour vous mettre d'autres obligations sur le dos.

Quand vous ne serez plus là, pour pourvoir à la subsistance des vôtres, ceux-ci devront se suffire à eux-mêmes, alors que la SOCIETE DES ARTISANS vous permettra de vous acquitter des devoirs qui vous incombent envers votre famille et vos enfants.

Bureau-chef : 20, rue SAINT-DENIS, Montréal.

Plus de 600 Succursales au Canada et aux Etats-Unis.

LE DANGER DE LA PNEUMONIE

Comment on peut l'éviter

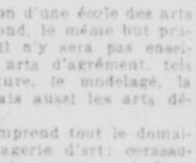

Lorsque vous avez un rhume et que vous le négligez vous êtes fortement menacé par la pneumonie. Les purs éléments nutritifs de la Father John's Medicine créent l'énergie pour résister au rhume et aux germes de la grippe.

Le doux effet laxatif de la Father John's Medicine vous aide à éliminer les impuretés.

La Father John's Medicine adoucit et guérit les parois des voies respiratoires.

Vous pouvez être tranquille lorsque vous prenez la Father John's Medicine parce qu'elle est garantie être exempte d'alcool ou d'autres drogues dangereuses d'aucune sorte. Soixante-cinq ans en usage.

Dr ARTHUR BEAUCHAMP

CHIRURGIEN-DENTISTE

a maintenant ses bureaux à 329, RUE ST-DENIS. Tél. Est 3549 (Vis-à-vis carré St-Louis)

230-5-Jan 9

FEMME QUI FAILLIT ETRE BRULEE VIVE

Une lampe qu'elle tenait dans sa main, fit malheureusement explosion.

ETAT GRAVE

Il s'en est fallu peu que Mme H. Hubert, âgée de 52 ans, domiciliée au No 380 avenue Lartigue, ne soit brûlée vive, hier soir, vers 7 hrs et demi, alors qu'une lampe à pétrole qu'elle transportait d'une chambre à une autre, fit explosion entre ses mains et mit le feu à ses vêtements. Souffrant d'affreuses brûlures par tout le corps, la victime a été transportée à l'hôpital Notre-Dame, où on dit son cas assez grave.

Un voisin, M. Joseph Desormeaux, résidant au No 392 avenue Lartigue se brûla légèrement les mains en tentant d'étouffer les flammes qui enveloppaient Mme Hubert.

A l'hôpital, on pansa ses plaies après quoi il put regagner son foyer. La victime était seule dans sa demeure quand l'accident se produisit. D'après les informations qu'elle a fournies au capitaine Tourangeau, du poste de la rue Ontario est, la lampe éclata elle ne sait comment, et les morceaux enflammés mirent le feu à sa robe, en tombant à ses pieds. Elle voulut se précipiter au dehors mais une portière à laquelle les flammes s'étaient communiquées n'était plus qu'un rideau de feu qui l'empêcha de passer. C'est à ce moment, que M. Désormeaux, qui sortait de chez lui, accourut aux cris de Mme Hubert. Aidé d'un passant, M. A. St-Pierre, il réussit à éteindre le feu qui consumait rapidement les vêtements de Mme Hubert, pendant que des gens du voisinage appelaient les pompiers qui, dirigés par le chef de district adjoint Charron, eurent tôt raison de l'incendie.

LA VILLE NOMME DEUX AVOCATS

Comme nous l'annoncions, il y a quelques heures, le comité exécutif vient de combler deux vacances dans le contentieux municipal, en nommant MM. Honoré Parent et Claude Choquette. Le conseil, comme dans le cas précédent, devra ratifier ces nominations. Il convient de faire remarquer que les noms des Mes Gordien Ménard et Charles D. Ogden ont été mentionnés. Une trentaine d'avocats d'autre part avaient demandé une place dans le contentieux de la ville. Il ne compte actuellement que quatre membres: Mes Jarry, Saint-Pierre Damphousse et Butler, et encore MM. Jarry et Butler sont absents pour cause de santé.

La Patrie
"Journal du Peuple"
Publiée par LA CIE DE PUBLICATION DE LA "PATRIE" Limitée.
L. J. Tarte .... Président
Eugène Tarte .... Vice-Président
J. N. Perrault .... Secrétaire-Trésorier
MONTREAL
Téléphone Est 5800. Jours de fête et soirs, Est 6071. Administration, annonces et circulation.
Est 6142: Rédaction.
Bureaux: Edifice "La PATRIE", 120, rue Ste-Catherine Est.
" New-York, 58 Ouest, 40ème Rue.
" Chicago: Harris Trust Building.
" Toronto: E. J. Guy, Edifice Banque Royale.
" Londres: F. A. Smyth, 29, Ludgate Hill.
Prix d'abonnement:
Edition quotidienne — Canada: 1 an, $6.00; 6 mois, $3.00.
Etats-Unis: 1 an, $4.20; 6 mois, $2.10.
Service de "La Presse Associée" Canadienne. Correspondance dans tous les grands centres de la Province de Québec et du Canada.

TEMPERATURE

BEAU ET FROID

TORONTO, 4. — La pression atmosphérique est basse dans tout le nord du continent et presque normale dans la région sud. De légères chûtes de neige se sont produites dans plusieurs localités à partir de l'Alberta jusqu'à Québec, avec des conditions de température modérée.

	Min.	Max.
Dawson	—10	2
Prince Rupert	34	40
Victoria	34	46
Vancouver	32	46
Calgary	10	32
Edmonton	22	30
Battleford	4	16
Prince Albert	4	14
Medicine Hat	20	28
Moose Jaw	7	18
Regina	9	18
Winnipeg	—5	14
Port Arthur	12	20
White River	8	14
Parry Sound	16	28
London	22	27
Toronto	26	30
Kingston	28	32
Ottawa	22	30
Québec	22	28
St. John	32	44
Halifax	20	32

—Sous zéro.

PRONOSTICS

Lacs et Baie Georgienne — Vents frais et modérés de l'ouest. Quelques légères chûtes de neige, mais généralement beau.

Vallée de l'Ottawa, Haut et Bas du St-Laurent—Vents frais de l'ouest au nord-ouest. Légères chûtes de neige, mais généralement beau et froid modéré.

Provinces Maritimes—Vents frais de l'ouest au nord-ouest. Légères chûtes de neige, mais généralement beau; stationnaire ou un peu plus froid.

Lac Supérieure—Beau et froid modéré.

Manitoba, Saskatchewan et Alberta—Légères chûtes de neige, mais généralement beau et froid modéré.

Nord de la Nouvelle Angleterre—Brûme et un peu plus froid samedi. Dimanche beau, vents frais de l'ouest.

Petite Annonce

Pensez-y bien, que si vous lisez les Petites Annonces de la PATRIE vous y trouverez votre but.

Nos Meilleurs Souhaits

A M. Als[illegible] Lecavalier, 43 ans aujourd'hui.

A [illegible] Stratford, 19 ans aujourd'hui.

A [illegible] Pagé, négociant, 48 ans [illegible]

L'AFFAIRE DELORME

UN TIROIR QUI INTRIGUE DETECTIVES ET POLICIERS

Constatation importante qu'auraient faite récemment nos limiers relativement à un tiroir de commode. — Raoul Delorme aurait-il été tué dans une chambre meublée ou d'hôtel? — Une ménagère au cours d'un inventaire de ses effets mobiliers aurait constaté la disparition d'un oreiller. — La corde à linge aurait-elle été achetée chez un épicier? — La provenance du piqué. — Deux mandats à être servis immédiatement. — Un de ceux que l'on soupçonne, serait malade. — Conférence strictement à huis clos et dans un endroit inconnu.

IL Y AURA CERTAINEMENT UN VERDICT

A mesure que les recherches des détectives se poursuivent, de nouvelles pièces qui aideraient à éclaircir cette sombre tragédie viennent s'ajouter à celles que possèdent déjà nos limiers.

Ceux-ci ont perquisitionné tous les endroits où l'on croyait que le crime avait pu être commis. Les apaches, les "gentlemen assassins", les névrosés, les rois de la morphine et de la cocaïne ont été surveillés et interrogés à maintes reprises.

Les coins et racoins de telle ou telle demeure ont été examinés avec un soin méticuleux. Les bureaux ont été presque renversés, afin de voir s'ils ne renfermeraient pas des documents très précieux pour les fins de la justice. Les carpettes ont été levés. Les armoires ont été vidés. Les lits ont été mis à nue. Les valises, mallettes et sacoches ont dû subir un examen très sévère.

Les limiers dans leur souci de ne rien oublier ont dû visiter la papeterie dont se servaient ceux qu'ils soupçonnaient. Dans cette dernière inspection, il semblerait que les limiers auraient rencontré un filon qui les conduirait à une nouvelle piste. Au cours des heures qui viennent de s'écouler, les limiers auraient fait une constatation de suprême importance. Il ne s'agirait que d'un banal tiroir de bureau de toilette.

CE TIROIR

La scène représente une chambre ordinaire éclairée d'une fenêtre donnant, dit-on, sur la rue. Au centre un lit, dans un coin près d'une fenêtre, prétend-on, on aperçoit un bureau de toilette à trois grands compartiments.

Un de ceux-ci (le tiroir) serait disparu, vers la même date du crime. Ce détail important n'avait pas échappé à la police, mais cette dernière attendait d'avoir établi sa preuve, avant d'en souffler mot. Une indiscrétion commise tout récemment a permis à un journaliste d'étayer une théorie tout à fait plausible. Le reporter aurait tâché de trouver quelque point, pour établir une certaine corrélation avec l'assassinat dont fut victime le malheureux Delorme.

Le meurtre aurait-il été commis dans cette chambre meublée? Raoul Délorme sommeillait-il dans son lit quand le revolver homicide vint le frapper en pleine figure.

L'HYPOTHESE DU CRIME

Etait-ce l'après-midi ou le soir? Raoul Delorme, fatigué, se serait couché et pour ce faire se serait dévêtu. Ayant cherché ou ayant déposé un article quelconque, il aurait ouvert le tiroir, oubliant de le repousser tout à fait. Il se serait endormi.... La décharge d'un revolver tout en ne le privant pas de connaissance immédiatement, l'aurait simplement étourdi. Il se serait alors levé pour lutter contre ses agresseurs. Pris de faiblesse, il serait tombé à la renverse, et dans sa chute, il aurait heurté le flanc intérieur du tiroir.

D'après les experts, la balle ayant dévié sur le maxillaire supérieur, du côté droit, aurait pu se loger dans un endroit de ce tiroir ou même encore, le sillon de sang qui se serait échappé de la blessure, aurait maculé le bois du tiroir. Comme ce bois serait de qualité inférieure et de substance très molle, la balle dans sa déviation aurait écorché le rebord du bois, cependant que la victime en tombant l'aurait maculé de sang.

Les assassins voyant qu'ils ne pouvaient enlever les traces du crime dont était témoin ce tiroir, l'auraient tout simplement fait disparaître.

Dans ce tiroir, il y avait, paraît-il, une certaine quantité de lingerie dont quelques morceaux auraient été éclaboussés de sang.

Le journaliste n'a pu connaître où était située cette chambre?

PLUSIEURS ACCUSATEURS ANONYMES

Les autorités policières trouvent étrange que la prime de $10,000 offerte par l'abbé Adélard Delorme n'aient pas stimulé le zèle et l'ardeur de ceux qui, dans l'intérêt public, auraient dû s'intéresser à la cause. Le coroner, les chefs Lepage et Lorrain ont reçu plusieurs lettres mais leurs auteurs s'étaient cachés derrière l'anonymat. Comment se fait-il que dans les temps jadis, une humble prime de $200 ou de $500 mettait tous les chercheurs et les informateurs de bonne foi en ébullition. Toujours l'on découvrait la retraite du criminel, mais aujourd'hui hélas! ça n'est plus la même chose.

Pourquoi les accusateurs craignent-ils de se nommer? Ont-ils peur de l'opinion publique? Par ces temps de crise, l'appât de l'argent ne serait-il qu'un vain mot?

ON AURAIT DEUX MANDATS

Les prochaines quarante-huit heures n'apporteront-elles pas quelqu'éclaircissement sur cette ignominieuse tragédie? Nous savons de source absolument certaine que deux limiers munis d'un mandat chacun, n'attendent que la minute propice pour appréhender les coupables. Ces derniers seraient connus. L'un d'eux, dit-on, serait malade actuellement, souffrant d'une grippe légère.

UNE OREILLER QUI INTRIGUE

Dans le cours de la nuit dernière, une ménagère aurait déclaré qu'il lui manquait un oreiller et une "couverte" de lit. Pourquoi cette découverte si tardive de la part de cette femme? La raison est bien simple. Elle quitterait son logement et avant de laisser les lieux, elle aurait fait un inventaire de ses effets mobiliers.

Par les journaux, elle aurait appris que le morceau d'édredon qui enveloppait la tête de la victime, de la base du crâne à la lèvre supérieure, ne serait qu'une partie de cette couverte qui aurait été coupée, pour étancher le sang qui s'écappait des blessures.

Elle se demande maintenant où serait l'autre partie. La chose la plus plausible serait que l'autre partie a été brûlée.

Cette ménagère a été interrogée sur le piqué. On lui a demandé si elle avait des enfants. Elle répondit que oui. On la questionna sur le fait que ce piqué aurait pu être sur une corde dans la cuisine. Cette femme a répondu évasivement. On en est venu ensuite à l'oreiller. La ménagère aurait juré positivement qu'il lui en manque un. Les détectives alors auraient examiné l'autre oreiller, afin de savoir de quoi était composée sa bourrure. De duvet très fin et d'excellente qualité. Ce duvet aurait-il quelqu'analogie avec celui trouvé sur le piqué qui couvrait le morceau d'édredon placé sur la tête du malheureux Delorme.

LA CORDE A LINGE

D'après l'information toujours de cette ménagère, il semble positif que la corde qui attachait le piqué et les mains de Raoul Delorme aurait été enlevée d'un tiroir situé dans un buffet de cuisine. Cette corde de composée de chanvre, ressemble à s'y méprendre à de la filasse. Cette corde, assure-t-elle, qu'elle croit disparue, aurait une longueur de deux verges et demie à trois verges. Cette corde était neuve et aurait été achetée dans une certaine épicerie.

LA VERIFICATION DE LA SUCCESSION

La PATRIE dans son édition d'hier rapportait que la vérification des livres de la succession Delorme était commencée depuis mardi matin. L'abbé Adélard Delorme, hier soir, nous a confirmé la chose en nous disant que mardi matin trois personnes dont le chef Lorrain et deux auditeurs étrangers au département du procureur-général, ont emporté avec eux les documents nécessaires pour les analyser.

UNE MISE AU POINT DE M. PAPILLON

Si l'on se rappelle bien, dans l'entrevue qu'a eue notre représentant ces jours derniers avec M. Francis Papillon, orfèvre à la maison Eaves, nous relations dans quelle circonstance s'était rendu M. l'abbé Adélard Delorme, le soir des Rois, à sa résidence, rue Rivard.

Dans une note, nous expliquions que l'abbé Delorme avait appelé la veille des Rois, vers les cinq heures de l'après-midi, pour demander à M. Papillon, s'il pourrait le recevoir.

On aurait alors répondu qu'il serait préférable d'attendre au lendemain soir. Nous avons communiqué avec M. Papillon qui nous a déclaré qu'il ne se rappelle pas d'avoir reçu de l'abbé Delorme aucun appel téléphonique et il a ajouté que sa visite l'avait un tantinet surpris, tout en lui étant très agréable.

UNE ENTREVUE STRICTEMENT A HUIS-CLOS

C'est aujourd'hui, dans le cours de la matinée, que l'abbé Adélard Delorme doit rencontrer l'honorable M. Taschereau, premier ministre et procureur-général de la province de Québec. L'entrevue sera strictement à huis-clos et on ignore en quel endroit, elle aura lieu. D'après une excellente information, l'entrevue sera de longue durée, car nous croyons savoir que des faits très importants pour les fins de la justice en découleront.

ENCORE LE TESTAMENT

M. l'abbé Delorme, nous disait hier soir qu'aucun n'avait le droit de se servir du testament de Raoul, son demi-frère, pour avancer des théories, qui, toujours, sont abracadabrantes.

Le testament de Raoul, selon lui, quand bien même il serait rendu public, n'apporterait rien de nouveau à la cause.

"D'ailleurs, répétait-il, je n'en connais pas la teneur et je ne l'ai même jamais aperçu."

L'ENQUETE DU CORONER

Nous croyons savoir que l'enquête du coroner ouvrira dès la semaine prochaine. Comme le déclarait, il y a quelques jours, le coroner MacMahon, le public ne sera pas averti de l'ouverture de cette enquête, mais elle aura lieu certainement, afin d'y mettre une conclusion.

L'affaire Delorme ne peut être classée ainsi comme cela. Il faut de toute nécessité un verdict de la part des jurés, d'un côté ou de l'autre.

DERNIERE HEURE

Au moment où nous allons sous presse, aucun développement nouveau n'était annoncé.

NOUS N'AVONS PAS ASSEZ DE POMPIERS ET DE POLICIERS

Déclarations des chefs Bélanger et Chevalier à la Com. de sûreté.

NOUVEAUX AVOCATS

La nouvelle administration municipale est sans argent. Les chefs de la police et des incendies déclarent cependant qu'ils n'ont pas assez d'hommes.... sans compter leurs autres nombreux besoins. Ils viennent encore de le dire à la Commission de sûreté qui ne peut rien faire et pour cause.

Cette commission échevinale s'est réunie hier l'après-midi à l'hôtel de ville sous la présidence de l'échevin Vandelac. Assistaient à la réunion les échevins Lalonde, Jarry, Bray, Rochon, Gabias, Angrignon, Vaillancourt, Lalancette et Langlois. Les chefs Bélanger et Chevalier avaient été appelés à donner des renseignements à la commission.

Les questions concernant la police ont défrayé les premiers débats. Il a naturellement été question de rétablir les postes fermés par l'ancienne Commission administrative. A quoi bon les ouvrir, a remarqué le chef Bélanger, si nous n'avons personne à mettre dedans. L'échevin Gabias a soulevé d'autre part l'emploi des chiens policiers. Mais le chef Bélanger a fait remarquer qu'il faudrait des professeurs et que ce service ne pourrait donner des résultats avant deux ans. Il a aussi été question de l'administration interne de la police. Le chef se met à la disposition entière de la commission. Faites-moi, dit-il, toutes les questions que vous voudrez par écrit et je me ferai un plaisir d'y répondre.

Après le chef Bélanger le chef Chevalier. Le chef du service des incendies déclare tout d'abord qu'il est tout à fait urgent d'ouvrir cinq nouveaux postes. Il fait connaître les endroits, qui sont les suivants: rues de Lanaudière, angle Gilford; Saint-Laurent, angle Raby, au parc Extension, à Snowdon et au Grand Boulevard, dans Notre-Dame de Grâce. La construction de cinq postes coûterait environ $250,000. A une autre question qui lui est posée le chef Chevalier déclare encore que le système actuel d'alarmes aurait grand besoin d'être amélioré. Il faudrait construire une nouvelle bâtisse pour les tableaux de distribution et remplacer nombre de boîtes dans les rues. L'échevin Gabias s'étant informé de la pression de l'eau durant les incendies, le chef fait observer qu'il ne sert absolument à rien d'avoir beaucoup de pression si le volume d'eau n'est pas suffisant. Il profite de l'occasion pour déblatérer contre les tuyaux de quatre pouces qui ne valent moins que rien lors d'incendies. Deux jets d'eau sur un tuyau de quatre pouces ne servent qu'à arroser comme un arrosoir de jardin. C'est en parlant lui aussi de l'administration interne de son service que le chef Chevalier a laissé entendre qu'il lui faudrait encore plus d'hommes.

Incidemment les membres de la commission ont appris que les officiers travaillent comme les pompiers au cours des incendies. A preuve la mort du lieutenant Desloges au côté du pompier Presseau. L'augmentation de l'effectif est surtout nécessitée par le système des deux équipes de jour et de nuit.

PENSIONS

En vertu du règlement municipal que vient de préparer le comité exécutif et que le conseil devra sanctionner, une rente annuelle de $240 est votée à Mmes veuves Desloges et Presseau; le règlement de plus alloue aux enfants de Mme Presseau — le lieut. Desloges ne laisse point d'enfants — une mensualité de $6.00 pour les garçons, plus une somme variable de $2.00 à $5.00, selon qu'ils seront, durant leur temps de scolarité, externes ou internes; aux fillettes une somme de $4.00 plus $2.00 tout le temps qu'elles iront à l'école. En convolant, les veuves cesseront de toucher leur rente de $240 et la limite d'âge pour les garçons et les fillettes à 15 pour les garçons et les fillette à 15 ans seulement.

EXPLICATIONS

Le secrétaire adjoint de la ville vient de recevoir instruction de demander aux officiers actifs d'un comité de sans-travail de se rendre devant le comité municipal de secours aux sans-travail pour donner à ses membres des explications sur le fonctionnement de leur organisation. La délégation sera reçue jeudi prochain.

Le règne anti-alcoolique de la terreur

OTTAWA, 4. — M. John McCaffrey, le nouvel inspecteur de la loi de tempérance d'Ontario, pour les onze comtés de l'est de la province, est arrivé à Ottawa pour y établir ses quartiers généraux. Il aura 16 sous-inspecteurs sous ses ordres et exercera une surveillance spéciale sur ceux qui viennent de Hull et de Montréal. On parle encore de recherches dans les automobiles et dans les sacs de voyage. L'ancien règne de la terreur de 1917 sera, dit-on, remis en vigueur.

DISPARITION D'UNE RELIQUE CHERE A TOUS

Le parc Sohmer sera vendu bientôt au shérif. — Chose du passé.

HISTORIQUE

Le Parc Sohmer va passer à l'histoire, et toute la génération présente va sentir comme la disparition d'une relique de famille. En effet, tous ceux qui ont vécu ou passé à Montréal depuis trente trois ans, sauf en ces deux dernières années, ont passé par le parc Sohmer plus d'une fois. C'était le lieu d'amusement des enfants et le repos des parents.

Le 23 février, le marteau du commissaire enchérisseur à l'emploi du shérif, en aujugeant le titre avec les terrains immeubles et dépendances à un nouveau propriétaire, précédera de quelques jours seulement le marteau du démolisseur. Et ce qui avait été pendant près de deux générations le centre de la gaité à Montréal suivra le sort des ans, et sera livré à l'industrie.

C'est pour liquider une réclamation du Crédit Foncier que le shérif doit vendre la propriété à l'encan.

Le parc Sohmer fut fondé en 1889 alors qu'il devint la propriété de feu Ernest Lavigne et de feu Louis Joseph Lajoie. Avant cette date, c'était une résidence somptueuse occupée successivement par des notabilités telles que le juge Panet, le juge Reid, Victor Hudon, le père de l'industrie du coton au Canada, Rodolphe Laflamme, ministre de la Justice dans le cabinet Mackenzie, etc.

MM. Lavigne et Lajoie le convertirent en jardin zoologique, qui à son tour devint bientôt un cirque dont la principale attraction, en même temps que la plus surprenante, fut la fanfare du professeur Ernest Lavigne. Il servit à plus d'un événement historique dans le monde du sport et de la politique. Les assemblées les plus mémorables ont été tenues au parc Sohmer. Parmi les fêtes sportives auxquelles il servait, on rappelle nombre de rencontres entre les plus grands lutteurs du monde, notamment Hackenshmidt, Gotch, etc., quand le docteur Gadbois réveilla à Montréal l'amour de ce grand sport. La plus homérique de toutes les performances vues au parc Sohmer est probablement le tournoi de tours de force, de boxe et de lutte entre Louis Cyr et le géant Beaupré.

En ces dernières années, le parc Sohmer est devenu de plus en plus éloigné du centre de l'amusement, de plus en plus étouffé par l'industrie, surtout par les travaux de développement du C. P. R. et du port de Montréal. Aussi, quand il y a deux ans, un incendie détruisit la plupart des bâtiments, les propriétaires qui y faisaient encore de bonnes affaires, hésitèrent à les reconstruire.

La vente du 23 février montre à quelle décision ils en sont venus.

Pendant des années, feu Ernest Lavigne a lutté contre les demandes d'expropriation du C. P. R. Il est probable qu'aujourd'hui son parc sera englobé par les voies d'évitement de l'ancienne gare Dalhousie, et qu'il sera morcelé pour différentes industries. La superficie du parc est d'environ 100,000 pieds carrés, et sa valeur commerciale est, suivant les connaisseurs, d'environ $200,000. Sa proximité du port et du C. P. R. en fait un site très désirable pour l'industrie.

LA JEUNE FILLE A SUCCOMBE

Une enquête aura lieu aujourd'hui chez le coroner, sur la mort de Juliette Valois, âgée de 18 ans, qui est décédée à l'Hôtel-Dieu hier après-midi, à trois heures, des suites d'une opération illégale.

Le juge Husmer Lanctot a reçu à une heure hier la déposition antemortem de la victime, et une femme du nom de Jeanne Gilbert, âgée de 60 ans, a été arrêtée et conduite devant la mourante.

Lundi dernier les détectives Barrette et Lemire apprenaient que cette jeune fille était malade dans une certaine chambre. Sur l'avis du médecin elle fut transportée à l'hôpital, et sa condition empira.

Le juge Lanctôt accompagné d'un sténographe se rendit hier à l'hôpital. Jeanne Gilbert eut aussi à s'y rendre. D'après les renseignements obtenus, il appert que l'accusée mise en présence de la victime fut reconnue par la mourante comme étant celle qui avait pratiqué l'opération illégale.

Un mandat fut aussitôt émis contre Jeanne Gilbert, et hier après-midi elle était traduite devant le juge Lanctot.

L'enquête préliminaire a été fixée au 10 février, et tout cautionnement refusé.

OTTAWA, 4. — Le colonel Biggar, directeur général des élections, présentera, demain, son rapport au gouvernement sur le résultat officiel des élections du 6 décembre. On croit que près de 200 candidats ont perdu leur dépôt, le plus grand nombre depuis la confédération.

TOUS LES SAMEDIS ON SE "DOPAIT" DECLARE SIMPLEMENT UN TEMOIN

L'enquête sur la mort de Paul Rolland est ajournée pour argumentation.

QUESTION DE DROIT

Le juge Cusson a présidé hier après-midi l'instruction préliminaire dans la cause d'Elie Lafortune accusé d'avoir causé la mort de Jean-Baptiste Paul Rolland décédé le 19 janvier dernier d'un empoisonnement par la morphine. Comme on sait, Lafortune fut tenu responsable par le jury du coroner de la mort de Rolland. Il n'était pas présent lorsque le verdict fut rendu mais il se livra lui-même à la police. Il est accusé d'homicide involontaire.

Sept témoins ont été entendus, dont le frère de la victime. Mtre Alban Germain représentait la poursuite, tandis que Me J. P. Lanctôt occupait pour la défense. Le premier témoin fut Edouard Rolland, frère du défunt, domicilié No 15 rue Boyer. Il déclara que son frère jouissait d'une bonne santé. Le 19 janvier dernier à 5 h. du matin, le témoin reçut un message téléphonique lui disant de se rendre au No 122 rue Saint-malade. Il ne peut dire qui a téléphoné.

A la maison, il fut reçu par Juliette Desjardins. Son frère était à l'agonie. On lui dit que son frère s'était présenté à la maison la veille en état d'ébriété. Le témoin déclare ensuite que son frère arrivait parfois tard chez lui mais qu'il ne découchait jamais.

Le Dr Wilfrid Derome, le témoin suivant, déclara qu'il avait pratiqué une autopsie sur le cadavre avec le Dr McTaggart. Il a analysé les viscères et y a trouvé de la morphine en quantité suffisante pour déterminer la mort.

LES TEMOIGNAGES

Moïse Jolicoeur a raconté qu'il avait rencontré Rolland et un nommé Raoul Hébert dans la rue Ste-Catherine, près Saint-Denis, le 18 janvier au soir. Ils sont allés tous trois au 122 Saint-Denis où ils ont pris quelques verres de bière. Ils furent reçus par deux femmes, Juliette Desjardins et Jeanne Desjardins.

Lafortune est arrivé peu après et Hébert lui a demandé s'il avait "quelque chose" à prendre. Le témoin ignore s'il s'agissait de morphine ou de cocaïne. Lafortune sortit alors une petite enveloppe blanche et une petite lime et distribua la "sniff" à tous ceux qui étaient dans la chambre.

Auparavant, Lafortune leur avait dit de ne pas en prendre trop, que la drogue était très forte.

Le témoin fut indisposé peu après et Hébert le reconduisit jusqu'à la rue Sainte-Catherine.

Jolicoeur a ajouté qu'à sa connaissance le défunt ne faisait pas usage de drogues. A son arrivée à la maison, Rolland (le défunt) semblait quelque peu éméché mais non ivre.

Raoul Hébert, 141 rue Saint-Denis, est le témoin suivant. Quoiqu'il n'eut pas de chambre au 122 Saint-Denis, dit-il, il avait une clef pour entrer dans le logis lorsqu'il le désirait. Il rencontra Rolland à l'intersection des rues Sainte-Catherine et Saint-Denis.

Ils se rendirent tous deux au Carlton, où ils prirent un ou deux verres de bière puis ils se rendirent au No 122 Saint-Denis. En route, ils rencontrèrent Jolicoeur qui se joignit à eux. A cet endroit ils prirent quelques verres de bière avec les deux femmes de la maison car le témoin avait fait venir une demi-douzaine de bouteilles. Lafortune survint et le témoin lui demanda s'il avait "quelque chose" à prendre. Lafortune sortit une enveloppe contenant de la drogue et prévint les personnes présentes qu'elle était très forte. Ils en prirent tous. Comme Jolicoeur était malade, le témoin le reconduisit dehors. A son retour, Rolland était très malade et demandait une chambre. Rolland se coucha mais vers 3 heures du matin, son état ayant beaucoup empiré, il fut transporté à l'hôpital où il succomba deux heures plus tard.

Interrogé par Me Lanctôt, le témoin déclare que Rolland faisait usage de morphine. Il en avait pris au jour de l'an et il en avait offert au témoin avant de se rendre au No 122 Saint-Denis. Rolland disait que c'était du "tabac".

Le témoin ajoute qu'à sa connaissance Lafortune ne faisait pas usage de drogues.

En transquestion, le témoin admet qu'il connaissait mieux Rolland que Lafortune mais il ajoute qu'il s'est adressé à l'accusé plutôt qu'à Rolland pour avoir de la drogue parce que Rolland ne voulait pas qu'il fût connu qu'il portait de la drogue sur lui.

ON SE DOPAIT

Marie-Jeanne Desjardins est entendue ensuite. Elle connaissait Lafortune depuis sept ans et Rolland et Hébert depuis environ quatre mois. Elle déclare que le défunt allait à la maison tous les samedis soir pour se "doper". "C'est le samedi soir seulement qu'on se "dopait"," explique le témoin comme s'il se fût agi d'une chose fort naturelle.

Ce soir-là Lafortune distribua de la drogue et ils en prirent tous, y compris le témoin.

—Combien en avez-vous pris de fois vous-même?

—Trois fois, répond le témoin.

Le témoin suivant est Juliette Desjardins, bonne chez Mme Fortier, qui jure n'avoir pas eu connaissance de ce qui s'est passé.

Le dernier témoin est Marie Fortier, propriétaire de la maison en question.

Elle n'a pas eu connaissance de ce qui s'est passé. Elle fut réveillée à 3 heures du matin alors que Rolland fut transporté à l'hôpital.

QUESTION DE DROIT

Le juge Cusson déclara alors qu'il y avait dans cette cause une grave question de droit à résoudre. Le fait, dit-il, que l'accusé aurait distribué de la drogue et qu'il en avait en sa possession est-il suffisant pour qu'il soit tenu responsable criminellement de la mort du défunt? Il est évident, ajouta-t-il, qu'il n'appréhendait pas sa mort. Ils étaient tous consentants à prendre de la drogue.

Me Germain prétendit que le fait de porter sur soi de la drogue étant une offense criminelle, l'accusé devait être tenu responsable des événements qui s'en étaient suivis.

La cause fut ajournée au 6 pour argumentation.

LA DISPARITION DU NOTAIRE LABERGE

La Chambre des Notaires enquêtera. — Les révélations d'une enquête à Châteauguay.

DES RUINES

Ruine de nombreuses familles de Chateauguay qui voient sombrer, en un instant, toutes leurs économies péniblement gagnées et anéanties leurs espérances de quiétude modestement assurée dans la vieillesse et les jours sombres, par le fruit de travaux opiniâtres; perte de plusieurs milliers de dollars par la municipalité et la commission scolaire de l'endroit; en définitive plus d'un quart de million de dollars soustrait aux corporations et aux municipalités, pour la plus grande partie: telles sont les révélations de l'enquête d'un comité de citoyens, récemment formé, sur les méthodes d'affaires du notaire Fortunat Laberge, de Chateauguay, déclaré en faillite cette semaine et dont les biens ont été placés sous séquestre, à la requête de l'un de ses oncles, William H. Dewitt, son créancier pour $1,600.

Le notaire Fortunat Laberge a quitté la région depuis environ une dizaine de jours et nul ne connait le secret de sa retraite. La rumeur circule qu'il s'est réfugié à Cuba. Les derniers renseignements, obtenus de sources certaine, révèlent qu'il a disparu de Montréal vers le commencement de la semaine dernière, après vente d'un garage, rue Saint-Denis, pour le prix de $25,000, qui lui aurait été payé en valeur monétaire.

Né à Chateauguay, le notaire Fortunat Laberge était âgé d'environ quarante ans. Devenu notaire il succédait à son oncle comme secrétaire trésorier de la municipalité de Chateauguay et la charge de secrétaire de la commission scolaire; au même endroit, lui était confiée quelques années plus tard.

D'une grande aménité de caractère et hospitalier à l'excès, il acquit rapidement une nombreuse clientèle et était considéré comme homme intègre et d'une honnêteté éprouvée.

Sa méthode d'affaires consistait à prêter sur hypothèque à taux élevé d'intérêts. Il démontrait les avantages de placements sur première hypothèque et faisait visiter les propriétés destinées à supporter la charge d'un emprunt. L'argent lui était versé et il remettait au prêteur un titre d'hypothèque en forme notariée. A échéance il payait les intérêt stipulés. Ce système durait depuis longtemps lorsqu'on découvrit, il y a quelques semaines, que cinq et même six premières hypothèques grevaient la même propriété. Un comité de citoyen formé dans un but de recherches, constata l'existence de ce fait dans plusieurs cas, et, de plus, que certains prêts n'étaient pas garantis par hypothèque.

Ce comité rapporte le cas d'une dame St-Cyr, récemment veuve, qui aurait versé au notaire Laberge tout ce qu'elle avait, soit $25,000, pour être prêtés sur hypothèque sans être nullement garantie de cette façon. Conformément à la rumeur, les pertes ainsi éprouvées, par différentes personnes et variant entre $500 et $25,000, s'élèveraient à un total d'environ $250,000.

Le notaire Phaneuf de Chateauguay Bassin estime que les manipulations d'argent du notaire Laberge feront éprouver approximativement une perte de $10,000 à la municipalité et de $13,000 à la commission scolaire. Une somme de $8,000, prêtée par le gouvernement de la province de Québec à la municipalité, qui aurait ordonné au notaire Laberge de la renvoyer, ne serait pas parvenue à destination. Une autre somme de $9,000 empruntée par la municipalité n'aurait jamais été versée dans son trésor.

Pour tout résumer en une phrase, le notaire Fortunat Laberge aurait détourné des fonds pour les concerter à son propre usage.

La Chambre des Notaires a été saisie de l'affaire et le syndic, Me Adolphe Labrèche, a été chargé d'ouvrir une enquête et de faire ensuite rapport au conseil de la Chambre.

LE "NO MAN'S LAND" DISPARAIT A LA CHAMBRE

La redistribution des sièges ne donne pas de place spéciale aux

MECONTENTS

(Spécial à La Patrie.)

Ottawa, 4. — Tel que "La Patrie" l'a déjà annoncé, le "No man's land" disparait avec la prochaine session. La redistribution des sièges ne donnera pas une place spéciale aux mécontents, à ceux qui n'appartiennent à aucun parti. On mentionne le nom de M. Boys, député de Simcoe, comme whip en chef du parti conservateur en remplacement de M. Middlebro. Mais on parle également de M. Charters, député de Peel. Quant au whip libéral, il est admis que ce sera M. Papineau, député de Beauharnois, et M. Johnson sera le whip progressiste. Le chef de chaque parti désigne le whip en chef, mais les assistants de ce dernier, un par province, seront nommés au premier caucus du parti dans la redistribution des sièges aux Communes. Les ministres seront placés plus au centre afin de mieux se faire entendre de toute la députation et faire disparaître les plaintes qui existent à ce sujet depuis que les députés occupent le nouvel édifice parlementaire. Les deux chefs de l'Opposition seront placés au centre pas au même pupitre, l'un ayant ses partisans à gauche et l'autre à droite.

MARIAGE

PELLETIER-SERRE — On annonce pour le 15 février 1922 le mariage de Mlle Florida Serre, fille de M. E. Serre, de la rue Letourneux, à M. Horace Pelletier, fils de feu Henri Pelletier. La bénédiction nuptiale leur sera donnée à 6 1-2 heures à l'église du St Nom de Jésus de Maisonneuve. L'heureux couple partira pour voyage. Pas de faire-part.

DECES

BIRON — A Montréal, le 2 février 1922, est décédé à l'âge de 29 ans Emmanuel Biron, fils de feu Edouard Biron et de feu Joséphine Langevin. Les funérailles auront lieu lundi le 6, à 8.30 hrs. Le convoi funèbre partira de sa demeure, 12 Ste-Marie pour se rendre à l'église Ste-Clothilde et de là, au cimetière de la Côte-des-Neiges, lieu de la sépulture. Parents et amis sont priés d'y assister sans autre invitation. 287-

BLEAU — A Viauville, le 1er février 1922, à l'âge de 68 ans, est décédé Trefflé Bleau, ex-maire de Maisonneuve, époux d'Augustine Viau. Les funérailles ont eu lieu samedi le 4 courant.

BOIVIN — A Montréal, le 3 février 1922 à l'âge de 62 ans, est décédée Virginie Bouchard, épouse d'Ernest Boivin, commis voyageur. Les funérailles auront lieu lundi, le 6 courant. Le convoi funèbre partira de la demeure de son époux No 478 rue St-André pour se rendre à l'église St-Jacques où le service sera célébré, et de là au cimetière de la Côte-des-Neiges, lieu de la sépulture. Parents et amis sont priés d'y assister sans autre invitation.

BRUNELLE — A Lachine, le 2 février 1922, à l'âge de 49 ans et mois, est décédé Albert Brunelle, époux de Cécile Dufresne. Les funérailles ont eu lieu samedi le 4 courant.

CHABOT — A Montréal, le 1er février 1922, à l'âge de 59 ans et jours, est décédé Moïse Chabot, époux de Marie Pelletier. Les funérailles ont eu lieu samedi le 4 courant.

DUPUIS — A St-Rémi Napierville le 2 février 1922, à l'âge de 71 ans 15 jours, est décédé Médéric Dupuis, bourgeois, époux de Marie Lefort. Les funérailles ont eu lieu samedi le 4 courant.

DUPUIS — A Montréal, le 1er février 1922, à l'âge de 70 ans, 3 mois, est décédée Dame Vve Cléophas Dupuis. Les funérailles ont eu lieu samedi le 4 courant.

JEANNOTTE — A Chénéville, le février 1922, à l'âge de 65 ans, 7 mois, est décédée Olive Beauvais, épouse de feu Noel Joannette. Les funérailles ont eu lieu samedi le 4 courant.

RIENDEAU — A Verdun, le 2 février 1922, à l'âge de 56 ans et 5 mois, est décédée Marie-Louise Roy, épouse d'Ernest Riendeau. Les funérailles ont eu lieu samedi le 4 courant.

TETRAULT — A Montréal, le 2 février 1922, à l'âge de 87 ans, est décédé Odile Bourgeau, épouse en 1ères noces de J. Brossard et en 2èmes Félix Tétrault. Le corps est exposé aux Frais Funéraires. Les funérailles auront lieu lundi 6 courant. Le convoi funèbre partira de la Société des Frais Funéraires coin Ste-Catherine et Sanguinet à heures, pour se rendre à l'église Ste-Catherine où le service sera célébré à 7 1-2 heures et de là au cimetière de la Côte-des-Neiges lieu de la sépulture. Parents et amis sont priés d'y assister sans autre invitation.

VERONNEAU — A Beloeil, le 2 février 1922, à l'âge de 48 ans, est décédé Marie-Louise Donais, épouse d'Eugène Verronneau. Les funérailles ont eu lieu samedi le 4 courant.

NAISSANCES

DAGENAIS — A Montréal, le 30 jan 1922, au No 1306 rue Chabot, à M. et Madame Lucien Dagenais, née Dora Giroux, un fils baptisé Joseph-Lucien-dovic-Raynald. 287-1

Parrain et marraine, M. L. Giroux et Mad. C. Giroux, oncle et grand'mère de l'enfant. Porteuse Mlle Berthiaume.

MILLAIRE — A Montréal, le 9 janvier 1922, au No 488 rue Boyer, à M. et Mme J. B. Milaire, née Georgiana Labrie, un fils baptisé Joseph-Octave-Paul-Emile.

OUIMET — A Montréal, le 23 janvier 1922, au No 713 rue Bordeaux, l'épouse de M. Arthur Ouimet, née Yvonne David, un fils baptisé Joseph-Cyprien-Girard.

Parrain et marraine, M. et Mme Cyprien David, oncle et tante de l'enfant.

Porteuse, Madame Elzéar Lortie.

RUELLE — A Montréal, au No 463 Joliette, à M. et Mme Victor Ruelle, née Julienne Scheers, un fille.

TOURVILLE — A Montréal, le 21 janvier 1922, au No 655 rue DeGaspé à M. et Mme J. A. Tourville née Alice Grignon, une fille baptisée Marie-Alice-Georgette-Fleurette.

SERVICES ANNIVERSAIRES

ROUSSEAU — Jeudi, le 9 février à 8 heures, en l'église de l'Immaculée Conception, sera chanté un service anniversaire à la mémoire de Clara Ténéglis, en son vivant épouse de Joseph Arthur Rousseau. Parents et amis sont priés d'y assister. 28

LANCTOT — Lundi, le 6 courant, heures a. m., à l'église des Rév. de St-Sacrement, sera chanté service anniversaire pour le repos de l'âme de feu M. Joel Lanctôt. Parents et amis sont priés d'y assister.

REMERCIEMENT

BOURSIER — Mme Euclide L chevêque et sa famille remercient sincèrement les personnes qui bien voulu leur témoigner des marques de sympathie à l'occasion de la mort de son mari, soit par offrandes des messes, tributs floraux, bouquets spirituels, visites ou assistance aux funérailles.

LOU MARSH ARBITRERA CE SOIR LA PARTIE DE TORONTO

Le Canadien est parti pour la Ville-Reine confiant de vaincre. — Hamilton vs Ottawa.

Le Canadien est parti ce matin pour Toronto où il rencontrera le St-Patrick ce soir. Léo Dandurand nous a déclaré en partant que son club était très confiant de revenir avec la victoire. Tous ses joueurs ont pratiqué ferme depuis leur retour d'Ottawa où ils ont été traités si partialement, et ils sont animés du juste désir de prendre leur revanche. On peut être certain qu'ils feront l'impossible pour vaincre les Torontoniens ce soir sur leur propre glace.

Une dépêche de Toronto nous apprend que Frank Calder, président de la N.H.L. est actuellement dans la Ville-Reine et qu'il a nommé Lou Marsh pour arbitrer la joûte de ce soir. L'appointement a été fait il y a 10 jours et M. Calder a déclaré qu'il ne reviendrait pas sur sa décision. Quant à Léo Dandurand, il a déclaré qu'il irait quand même à Toronto avec Lou Marsh en perspective comme arbitre, afin de donner un bon exemple de sa tolérance, malgré qu'il ait annoncé d'abord qu'il ne souffrirait plus la présence de cet officier sur la glace.

L'autre partie de ce soir dans la N.H.L., sera jouée à Ottawa où le club Hamilton se rendra pour la circonstance.

GRAND SUCCES DE LA FETE DU STE-BRIGIDE

Le euchre-bal annuel du Ste-Brigide, section des raquetteurs, avant-hier soir à la salle Stanley, a remporté un succès qui a dépassé les espérances des organisateurs. Une foule aussi select que nombreuse assistait à cette fête, qui fit passer plusieurs heures délicieuses aux amis de l'association. Les organisateurs nous chargent de remercier tous ceux qui ont contribué au succès de la soirée de jeudi, et tout particulièrement les donateurs de prix.

SORTIE, DEMAIN, AVEC DAMES

Demain après-midi, grande sortie des raquetteurs du Ste-Brigide, accompagnés des dames. Le départ s'effectuera des salles du club, 227 Maisonneuve, à 1 heure, et on compte sur une assistance nombreuse. On chaussera naturellement la raquette.

HENRICHON N'EST PAS ADVERSAIRE FACILE A BATTRE

M. Jos. Malo, l'entraîneur de Georges Henrichon, qui doit rencontrer Arthur Giroux le 22 février, le surlendemain de la rencontre Giroux-Latour, est bien confiant que son poulain prendra une éclatante revanche de l'échec qu'il a déjà subi aux mains du colosse de St-Henri. M. Malo dit que Henrichon est d'autant plus encouragé qu'il sait que Giroux a entrepris une bien dure tâche en acceptant deux concours dans l'intervalle de deux jours. Il trouve que Giroux paraît considérer Henrichon comme une quantité négligeable, mais il pourrait bien avoir à se reprocher cet excès de confiance et cet apparent mépris de son adversaire. A tout événement, Henrichon s'entraîne avec ardeur et les amateurs de Maisonneuve, qui le voient à l'oeuvre, ne s'imaginent pas qu'il peut être battu par Giroux, si pesant celui-ci pourra-t-il lever le 22 février.

LE CANADIEN DE SAINT-HENRI SERA AU POSTE, DEMAIN

Le Canadien de St-Henri réitère son invitation à tous ses membres, anciens et nouveaux, de revêtir l'uniforme, demain, afin de prendre part à la sortie annuelle de l'Union de l'Ouest. Les membres sont invités à se rendre à leur local, 108-a, rue Bourget, à 8.30 heures, dimanche matin, afin d'aller assister ensuite à l'arrivée de l'Infatigable de St-Hyacinthe, qui débarquera à la gare de St-Henri, à 8.45 heures. Il y aura messe des raquetteurs à Ste-Cunégonde, parade, dîner, etc. On compte aussi sur la présence du corps de clairons.

LA SOIREE DES RAQUETTEURS DU NATIONAL

L'organisation du treizième Euchre-bal des raquetteurs du National le mercredi 8 février prochain est pratiquement terminée. Cet événement s'annonce pour être un franc succès. Les amateurs de danse seront heureux d'apprendre que les "Midnight-serenades" les "Jazz-O-Men" comme on les surnomme, feront les frais de la musique. Les gagnants de la partie de cartes auront plus de cent prix de valeur en récompense de leurs succès.

Les différents comités qui dirigeront cet événement se composent comme suit:

Réception: H. Maurault, président, A. G. Lefebvre, C. Cardin; Bal, A. Lacasse, E. Moreau, A. Monty; Euchre: A. G. Lefebvre, F. X. Ledoux, A. Bernard; Scrutin: O. Marchand, A. G. Lefebvre, F. X. Ledoux; Publicité: H. Maurault, O. Marchand, A. Bernard.

LES QUILLES A ST-LAURENT

Le club de quilles de St-Laurent a remporté une belle victoire sur le Ford de St-Laurent. Dimanche, il attend la visite du St-Jérome. Il lance un défi à tout club, le M.A.A.A. et National Violet préférés. Résultats détaillés:

ST-LAURENT

R. Duchesne	148	180	186	514
R. Deslauriers	204	114	171	489
J. Dorais	146	168	174	480
F. Valade	162	164	170	496
P. Lefrançois	134	178	147	459
	794	804	848	2428

FORD

Magrove	138	135	141	414
Rochon	178	174	170	522
A. Ylawm	140	127	145	412
Cardinal	162	122	150	464
Horwood	134	180	158	472
	752	638	752	2284

BEAU SUCCES DES MOTOCYCLISTES

Le euchre-bal annuel des motocyclistes a remporté jeudi soir au National un grand succès et les choses ont marché rondement. Plus de $300 de prix ont été donnés aux vainqueurs du euchre. On voyait à cette fête les meilleurs danseurs de la province, et on n'a qu'à adresser des éloges à MM. Jos. Lamarre, L. Handfield et Jos. Vézina pour le succès de leur organisation.

LE "JUTRAS" DE LA METROPOLE

RUSSELL WHEELER, de Montréal, qui a fait bonne figure dans les tournois en plein air sur patin disputés ces jours-ci aux Etats-Unis.

SAINTE-ANNE VS VICTORIA LUNDI SOIR

Le programme de lundi soir dans la ligue de la Cité sera le suivant:

University A.A.A. vs M.A.A.A.
Sainte-Anne vs Victoria.

Ce programme est très important en ce sens qu'il décidera peut-être de la première position de la ligue. Une défaite pour le Victoria Connera pratiquement le championnat au Ste-Anne, qui mène déjà le circuit amateur du président Emile Larose. Une défaite pour les Irlandais, au contraire, les placera sur un pied d'égalité avec les Vics et la lutte au championnat se poursuivra ardente et contestée entre les clubs Ste-Anne, Victoria, Loyola et National.

Dans la première partie, le University A.A.A., qui a remporté une sensationnelle victoire, lundi dernier sur le Westmount, s'attaquera au M.A.A.A. Ce dernier a eu un "off-night" contre le Loyola, avant-hier, bien qu'il ait commencé la partie avec éclat, scorant le premier point. Il tâchera de faire oublier son échec lundi prochain en battant le seul club universitaire de la ligue de la Cité, de sorte que la partie se un régal pour les amateurs.

EUCHRE ET BAL DU SAINT-VALIER

C'est ce soir, qu'aura lieu le deuxième Euchre et bal annuel du club St-Vallier, à la Palestre du National. 150 magnifiques prix seront distribués aux vainqueurs de la partie de cartes, tandis que l'orchestre "Eddy" remplira le programme de danse. Plusieurs clubs et associations ont déjà promis leur concours et la direction du St-Vallier compte sur l'encouragement de tous leurs amis et du public en général. Donc ce soir en foule au National.

LES COURSES SUR LA GLACE A MAISONNEUVE

Le programme de la matinée de demain au rond Maisonneuve comprendra deux bonnes classes. Le dimanche suivant, 12 février, l'on verra un match pour $500 entre Philip Ha Ha, de Québec et Viviani, vainqueur des deux milles, dimanche dernier. Voici le programme:

Classe trotteurs—Bing Bang, Doctor D. C. Josée Bricon, Goers, Play Bay Binzen, Turenne, Peter B., Baron Leyburn.

Free for all—J. O. T., Daisy C., Billy Sunday, Teddy P., Mollie Dillard, Tony Bars.

Le dimanche, 12 février, grand match pour $500 entre le cheval Philip Ha Ha, à M. Lessard, de Québec, et Viviani, cheval appartenant à M. Jeanneau, de Sainte-Martine. Le course sera de cinq milles sans arrêt. Cette course promet d'être la plus sensationnelle vue ici depuis longtemps.

Philip Ha Ha est arrivé de Québec et il prendra part à la classe des trotteurs demain. Le dimanche suivant, il se rencontrera avec Viviani dans un match.

LE GARDIEN DES BUTS PORTERA UN MASQUE DEMAIN

Il y aura de l'innovation dans la ligue Mont-Royal demain après-midi lorsque le gardien des buts Lyons des Greys, portera un masque sur la figure pour se protéger contre les "shots" de ses adversaires qui seront pour la circonstance le St-Anthony, ans la dernière partie au programme. Ceux qui se rendront à l'aréna Mont-Royal assisteront donc à cette innovation et ils verront un excellent programme présenté par la ligue Mont-Royal dans l'ordre suivant:

Eureka vs A.-I.
Tacomas vs C. P. Verdun.
Greys vs St-Anthony.

L'UNION DE L'OUEST SE PREPARE A SA SORTIE

Cette fête annuelle aura lieu demain. — L'Infatigable sera de la partie. — Le programme.

La parade des clubs de l'Union de l'Ouest aura lieu, comme on le sait déjà, demain le 5 courant. L'Infatigable de St-Hyacinthe, viendra ici, en corps, fraterniser avec ses confrères montréalais. Après l'arrivée du club visiteur, les raquetteurs iront entendre la messe à Ste-Cunégonde, à 10 heures, puis il y aura parade dans les différents quartiers. Après le dîner, les clubs se rassembleront au club St-Paul et il y aura parade dans Ville Emard, pour se rendre jusqu'au local du Canadien de St-Henri et à celui du Richmond.

La fête se terminera dans l'après-midi, par un banquet dans la salle de l'hôtel de ville de Ste-Cunégonde, banquet que présidera l'échevin Maurice Gabias.

Les clubs de l'Union de l'Ouest sont priés de se rendre à la gare Bonaventure pour l'arrivée du train de St-Hyacinthe, sur lequel sera l'Infatigable, à 8.45 a.m. demain.

DANS LA CLASSE C

N.B.Y.M.C.A.

Auguire	163	155	157	471
Black	162	154	168	484
Corane	178	178	174	530
Orr	154	176	158	488
Patterson	117	103	119	339
Total	788	764	763	2265

National Biano

Allard	118	102	142	362
Layland	145	122	110	377
A. R. Choquette	201	190	153	544
Aubry	180	154	141	479
R. Choquette	145	193	166	463
Total	826	765	749	2340

I.A.A.H.

Mancini	174	160	174	508
Vamarenti	179	136	146	461
Cordero	141	120	146	478
F. Cordero	134	174	194	502
J. Charles	140	219	164	523
Total	769	809	824	2447

Lafontaine C. de C.

Ortiz	134	140	187	471
Patenaude	139	143	144	426
Gravel	101	151	161	413
Riendeau	134	126	144	284
Couillard	139	156	169	464
Total	691	646	783	2259

National Violet

Houle	176	164	180	444
Demers	168	126	117	411
Florence	161	125	122	408
Beaudoin	107	142	180	429
Trudeau	176	166	185	527
Total	748	727	764	2239

Layton Bros.

Brunelle	123	116	139	378
Rochereau	164	147	137	447
Myette	89	148	138	360
Clarke	137	142	127	406
Layton	126	185	162	473
Total	639	737	703	2079

Pointe aux Trembles

Beaulane	151	202	164	517
Beaudry	169	143	142	474
Joubert	144	152	164	460
A. Cyr	171	165	188	524
Charbonneau	140	198	171	474
Total	789	841	831	2462

Hochelaga Dairy

Mettazier	139	204	176	519
Bellefeuille	198	164	124	476
Cadie	176	178	149	503
Payette	210	198	148	631
Lespérance	182	185	200	935
Total	905	914	765	2974

Red Slippers

Dender	162	211	165	548
David	162	132	133	427
Lefebvre	169	181	141	449
Bibeau	149			140
Gravel		203	167	370
Ste-Marie	154	128	145	427
Total	741	849	753	2281

Central Y.M.C.A.

Parmelee	169	196	181	554
Dougherty	164	149	157	470
McArthur	130	119	145	394
Gould	144	186	137	607
Labrie	174	197	194	565
Total	821	777	774	2372

M.P.M.

Marrineau	011	167	164	524
Dubuc	153	179	183	605
Paquette	131	127	152	410
Brunelle	130	169	144	567
Charrand	140	161	193	494
Total	784	788	874	2445

Lindsay

Bonnetière	156	142	149	427
Henderson	127	145	143	445
Gagnon	155	152	147	454
Champagne	149	164	145	460
Leblanc	130	154	195	486
Total	697	747	843	2282

Railroad "Y"

Stewart	142	152	153	428
Irons	148	192	164	444
Turnbull	128	114	154	396
Simpson	156	171	154	482
Anthony	154	149	162	459
Lane			170	170
Total	728	738	770	2310
Total	726	720	770	2519

Tinies

Fyfe	116	123	133	372
F. Fyfe	124	74	132	330
McKay	129	144	201	474
Phillips	172	160	160	491
Pearce	140	154	141	435
Total	781	754	748	2283

Bremners

Gleason	141	118	117	376
Vian	159	131	134	424
A. Bernier	122	186	148	456
P. Bernier	180	230	177	587
Legault	134	121	182	437
Total	736	676	778	2210

Dominion Express

Benson	122	139	111	372
Sauvé	114	120	137	379
Newman	129	193	164	486
Walcott	209	168	118	416
Hudon	149	201	139	489
Total	682	721	730	2133

LATOUR S'ENTRAINE FERME POUR GIROUX

Wilfrid Latour qui doit rencontrer Arthur Giroux le 20 courant au collège de St-Henri dans un concours de poids et haltères, est à l'entraînement sérieux avec ses frères. Latour s'attend à causer des surprises à l'homme fort de St-Henri, et les amateurs de la force sont certains d'avoir une soirée agréable sous tous rapports.

N'OUBLIEZ PAS DE LIRE LES PETITES ANNONCES DE "LA PATRIE."

LUTTE ET BOXE AU CERCLE CHAMPLAIN

Il y aura lundi prochain, au local du cercle Champlain, 1425 Ste-Catherine Est, une grande séance de lutte et de boxe, dont nous publierons après-demain le programme intégral. Les meilleurs athlètes amateurs des cercles montréalais feront partie de la séance qu'ils rendront des plus intéressantes. Le promoteur du cercle Champlain, M. Arthur Laplante, aimerait à voir de suite, au local du cercle, MM. Patenaude et Ernest Denis, du Social d'Hochelaga.

ENCORE NOS UNIVERSITAIRES AUX PRISES

Le bureau de direction de l'Association athlétique de l'Université de Montréal annonce que l'Université de Montréal se rencontrera dans une autre partie, samedi, le 11 février.

Tous se rappellent de la mémorable partie du 25 janvier qui mit aux prises nos deux Universités Montréalaises. Nos Etudiants canadiens-français remportèrent une éclatante victoire sur le McGill. Le score qui fut de 3 à 2 pour l'Université de Montréal, indique bien ce que fut cette partie. Jamais il n'a été donné de plus belle exhibition de hockey à Montréal.

Lucien Riopel, gérant de l'ancien club Laval, déclara après la partie que nos Etudiants étaient supérieurs à bien des clubs de la province. Il est un fait à remarquer que tous les joueurs qui figurent sur l'équipe universitaire sont des étudiants actuels.

Qu'il nous suffise pour le démontrer de nommer Latreille, gardien de buts et étudiant en génie civil; Desbiens, défense et étudiant en Art-Dentaire; les deux Lamarre, avants et étudiants en droit; Laurendeau, contre et étudiant en sciences économiques, politiques et sociales; Genest, avant et étudiant en médecine; Sauvé, avant et étudiant au P.C.N.; Courchesne, défense et étudiant en Droit.

L'équipe de l'Université de Montréal sera renfoncée de Lord, étudiant en Art-Dentaire, qui ne put jouer lors de la dernière rencontre, à cause d'un accident survenu dans une pratique. C'est un des joueurs les plus rapides. Masson, Gilbert, Desmarteau, Plamondon et Emard seront aussi sur l'équipe.

Ceux qui n'ont pu assister à la partie du 25 janvier dernier, ne voudront pas manquer ce duel intéressant. "Bert" Corbeau qui est l'entraîneur du club Université de Montréal, assure que nos étudiants sortiront une fois de plus victorieux.

UN PUGILISTE AMERICAIN QUI VEUT VENIR ICI

Nous recevons une courte lettre de Al Cassidy, dont le vrai nom est Decasse, de Philadelphie, Penn. Cassidy est le gérant de plusieurs boxeurs bien connus, entr'autres de Billy Carney, de Boston, qui s'est battu ici il y a quelques mois. Cassidy a dans les mains un poulain de l'arène du nom de Frankie Britt, qui ne pèse jamais plus de 133 livres et qui a gagné trois assauts cette année par la voie du K.O. Il a battu Jimmy Fruretti, Redcap Wilson et Phinny Boyle. Britt a détenu trois titres en Nouvelle-Angleterre en même temps, poids plume, poids léger et poids mi-moyen. Il a, au dire de Cassidy, mis hors de combat des hommes comme Rockan Kansas, Willie Jackson, Pete Hartley, Pal Moran, Matt Brook, George K. O. Chaney, et il a fait face à Benny Leonard et à Lew Tendler dans des matchs sans décision.

Britt est très anxieux de mêler les cartes avec Deschamps ou Solly Green, et son gérant Cassidy, 196 Collette, New Bedford, Mass., serait heureux de bâcler un match à brève échéance avec nos promoteurs locaux.

DECES D'UN BANQUIER BIEN CONNU

OTTAWA, 4. — M. Montague Anderson, pendant quarante ans banquier à Ottawa, a succombé à une longue maladie. Il fut trente ans gérant de la Banque Union et dix ans gérant de la banque Impériale. M. Anderson, âgé de 72 ans, était né à Sorel.

SEANCE DE BOXE POUR LUNDI SOIR

Il y aura séance de boxe après-demain au St-Denis, avec le programme suivant consistant en trois assauts de 10 rondes:

Johnny Brown vs Mickey Delmont.
Kid Burns vs Hardie Schick.
Kid Lewis vs Kid Henry.

Lundi en huit, le 13 février, aura lieu au St-Denis, l'assaut entre Oscar Deschamps et Young Chaney, tandis que la bataille Brosseau-Choynsky aura lieu le lendemain, le 14, au Monument National.

COURRIER DE THETFORD MINES

Dimanche dernier Mgr Larocque, évêque de Sherbrooke, venait dans notre paroisse pour ordonner à la prêtrise MM. Jean-Charles Bourget, fils de notre distingué notaire, M. J. H. Bourget, et Armand Gauthier, fils de M. Joseph Gauthier, de Acton Vale. Une grande foule de gens de toutes les paroisses environnantes s'étaient rendus à l'église pour voir ces jeunes gens dans la force de l'âge renoncer au monde, et assister à la cérémonie de l'ordination.

Mgr Brassard, évêque de Wottonville, Mgr Tanguay, procureur du Séminaire St-Charles, MM. les abbés Pichard, professeur au Séminaire de Sherbrooke, Picard, curé de St-Raymond de Fontainebleau, et Roy, curé de St-Gérard, ainsi qu'un grand nombre d'autres prêtres et d'ecclésiastiques dont les noms nous échappent y étaient présents. Il y avait un grand nombre de parents des deux postulants qui étaient venus de toutes les parties du comté pour les féliciter et les acclamer. Les vêpres furent chantées par le nouvel abbé, Jean Charles Bourget. Lundi matin beaucoup de parents et d'amis se réunissaient de nouveau pour entendre la première messe de l'abbé Bourget tandis que se produisait la même chose à Acton Vale où l'abbé Armand Gauthier disait aussi sa première messe.

—Dimanche soir le club de baseball le "Weedon Devil" faisait un euchre-concert à son profit pour organiser l'équipe 1922. Il y avait foule et deux jeunes filles, Mlles Fernande Lemieux et Rose-Berthe Bourgault, charmèrent l'auditoire et furent grandement applaudies pour les magnifiques chansons qu'elles rendirent à merveille. Il y eut aussi vente de gâteaux et de boîtes de surprise qui montèrent à de très hauts prix. A nos jeunes joueurs nous souhaitons bonne chance pour la nouvelle saison de balle qui va bientôt commencer.

—Lundi soir, la magnifique patinoire du collège, mise comme toujours à la disposition des joueurs par les Révérends Frères, le "Romeo" local et le Black Lake" se sont rencontrés. Le Black Lake se vit défaire par un score de 8 à 1. A la première période un des meilleurs joueurs du Black Lake fut blessé gravement alors qu'il tomba le nez sur une garde de la patinoire. Voyant qu'il était impossible pour lui de continuer la partie, M. Ringrose, le blessé, se rendit chez un docteur qui constata qu'il avait la rotule du genou déplacée. A ce joueur populaire nous souhaitons une prompte guérison.

—Il y aura une grande mascarade ici à la patinoire publique le mardi soir 14 février. Espérons que ce sera un succès comme toutes celles qui ont eu lieu les années passées.

—Dans notre courrier du 27 janvier en relatant l'incendie d'une maison sise à St-Maurice, nous disions sur information, que les hydrans étaient gelés. Nous devons dire en toute justice pour le chef des pompiers que ce renseignement n'était pas tout à fait exact et est dû sans doute à l'impatience des intéressés qui ont trouvé le temps long. Comme question de fait, l'alarme sonnée à cinq heures du matin. De la station des pompes au lieu de l'incendie, il y a un bon mille à parcourir. Ceci prend toujours un certain temps, mais nous répétons que les pompiers ont répondu rapidement à l'appel en rectifiant que tout était normal dans leur service.

—M. Camille Duguay, journaliste, est présentement à Québec. Il est allé rencontrer l'impressario de Théodore Botrel, M. L. H. Bourdon, afin de faire les derniers arrangements pour le grand concert que donnera le barde breton à Thetford, le mardi 14 mars. Ce concert suscite déjà beaucoup d'intérêt et sera sous le patronage des Chevaliers de Colomb. M. J. C. Bilodeau, comptable, tombé malade soudainement la semaine dernière, est parti pour se rétablir dans sa famille à Lévis.

—M. J. A. Galipeau, télégraphiste, était de passage à Weedon, dans sa famille. M. Armand Paradis, de Québec, est de passage parmi nous pour quelques jours. A. Bey est de retour d'un voyage de quelques semaines à Kingston, Toronto, Montréal, Sherbrooke.

—M. le Dr et Mme J. H. Desrochers, de Beauceville, accompagnés de leur fillette Paule étaient en visite chez M. J. Eudore Deveau samedi dernier.

M. J. O. Gagné, de Coleraine, était de passage ici. MM. J. B. Trottier, de la Banque Nationale de Black Lake, Albert Roy, Gustave Roy, Euclide Paré, Médérie Paré, J. E. Dancause, Palmer Paré, Antonio Laplante, Ovila Laplante, Philippe Vallée, étaient aussi de passage en ville pour assister à la partie de hockey. Beaucoup d'entre eux étaient des joueurs de Black Lake.

CE SOIR

QUEENS vs McGILL
Dimanche après-midi
Ligue Intermédiaire Mont-Royal

Dimanche soir
PATINAGE AVEC FANFARE

Lundi
Ligue de Hockey de la Cité

Mardi
Ligue des Provisions

Mercredi
St-Patricks vs CANADIENS

Jeudi
Ligue de Hockey de la Cité

Vendredi
Ligue Industrielle
Samedi après-midi,
Ligue Juvénile
Samedi soir,
McGILL vs Université de Montréal

La Maison de Qualité

Le Catalogue de Dupuy & Ferguson paraît cette année sous le titre de "LA MAISON DE QUALITE". Les variétés véritablement bonnes quant à la précocité, au rendement et à la saveur sont clairement indiquées dans le catalogue de "La Maison de Qualité". Il décrit aussi bien les fleurs de choix. Depuis au-delà de vingt ans nous fournissons à nos clients le meilleur en fait de graines que nous obtenons de toutes les parties du monde—chaque variété cultivée par un spécialiste. Ecrivez aujourd'hui pour ce CATALOGUE GRATIS. Demandez aussi notre liste de prix des meilleurs grains de semences pour notre pays.

Dupuy & Ferguson,
38-42 Place Jacques-Cartier, Montréal, Qué.

Les Semelles Electriques de Langlois sont chaudes pour les pieds.

Plus de froid aux pieds
La meilleure cure offerte au monde d'une valeur illimitée pour le rhumatisme, la sueur des pieds et l'odeur fétive. Ayez toujours vos pieds chauds et vous ne recevrez pas l'ordonnance de compte du docteur. Grandeurs pour Messieurs, Dames et Enfants. En usage par les Docteurs, Banquiers, Marchands, Chercheurs, Mineurs, Fermiers, Cultivateurs, Machinistes, les gens de chemins de fer, etc.

Au-dessus de 3,750,000 paires en usage aujourd'hui.

Vous pouvez avoir des pieds chauds dans les jours les plus froids ou humides.

PRIX $1.00 par la malle

LANGLOIS Mfg. Co.
BOITE POSTALE 176 — HOCHELAGA
Agents demandés. -1-4

SANTAL MIDY CAPSULES
Soulage promptement et sans danger la CATARRHE de la VESSIE et ses suites
Les Capsules portent le nom MIDY
Se méfier des contrefaçons
En vente dans toutes les pharmacies des Etats-Unis et de l'Etranger
302—100—1-303

BOVRIL TOUT LE BON DU BOEUF
BOVRIL AMELIORERA VOS PATES

ECOLE PREPARATOIRE
AU COURS CLASSIQUE
Parents intéressés, prenez note s.v.p. que nous donnons des cours strictement privés aux élèves retardataires et aux jeunes gens âgés de dix ans et plus désirant commencer prochainement leurs études classiques.
Institut La Roche Enrg.
BREVETS — COURS CLASSIQUE — EXAMENS
COURS SPECIAUX D'ANGLAIS
DIRECTEUR, Edmond LaRoche, Bachelier de l'Université Laval.
195, rue Ste-Catherine Est, Montréal. Tél.: Est 7496.

NAVIGATION

CANADIAN PACIFIC STEAMSHIPS LIMITED

CROISIERE aux ANTILLES
S. S. EMPRESS OF BRITAIN
De New-York, le 21 février
Un bon nombre de cabines encore disponibles. Il est nécessaire de réserver ses cabines de bonne heure.

ST-JEAN A LIVERPOOL
17 Fév.-17 Mars . . . . . Mélita
2 Mars-31 Mars . . . . . Montcalm
10 Mars-Avril . . . . . Minnedosa

ST-JEAN A GLASGOW
22 Fév. . . . . Prétorian
4 Mars-9 Avril . . . . . Tunisian
21 Avril . . . . . Corsican

ST-JEAN A ANVERS
(Via le Hâvre et Southampton)
18 Fév.-1 Avril. . . . . Scandinavian
11 Mars . . . . . Corsican

ST-JEAN—BOSTON—LA HAVANE KINGSTON
23 Mars . . . . . Sicilian

ST-JEAN—LIVERPOOL—GLASGOW
24 mars . . . . . Métagama

ST-JEAN—SOUTHAMPTON—ANVERS
15 avril . . . . . Melita
Départ d'été sur demande.

PRET SEULEMENT
Dates approximatives des départs
ST-JEAN N.B.-LONDRES HAMBURG
8 fév. . . . . Bellingbroke
18 fév. . . . . Batsford

ST-JEAN, N.B.-LIVERPOOL AVONMOUTH
18 fév. . . . . Mortlafont

ST-JEAN, N.-B.-BOSTON-LA HAVANE-KINGSTON
25 fév. . . . . Montezuma

S'adr. aux agents locaux ou à J. J. Parker, agent général des passagers, 141 rue [illegible] Tél. Main 7700.

CANADIAN [illegible] WAY
Agts [illegible]
M. Olivier demain.

L'Infatigable de St-Hyacinthe et l'Union de l'Ouest

LE VAILLANT CLUB DE RAQUETTE INFATIGABLE, DE ST-HYACINTHE, qui arrivera à Montréal demain matin, pour célébrer la fête annuelle de l'Union de l'Ouest.

Césaire — **Par Chas. McManus**

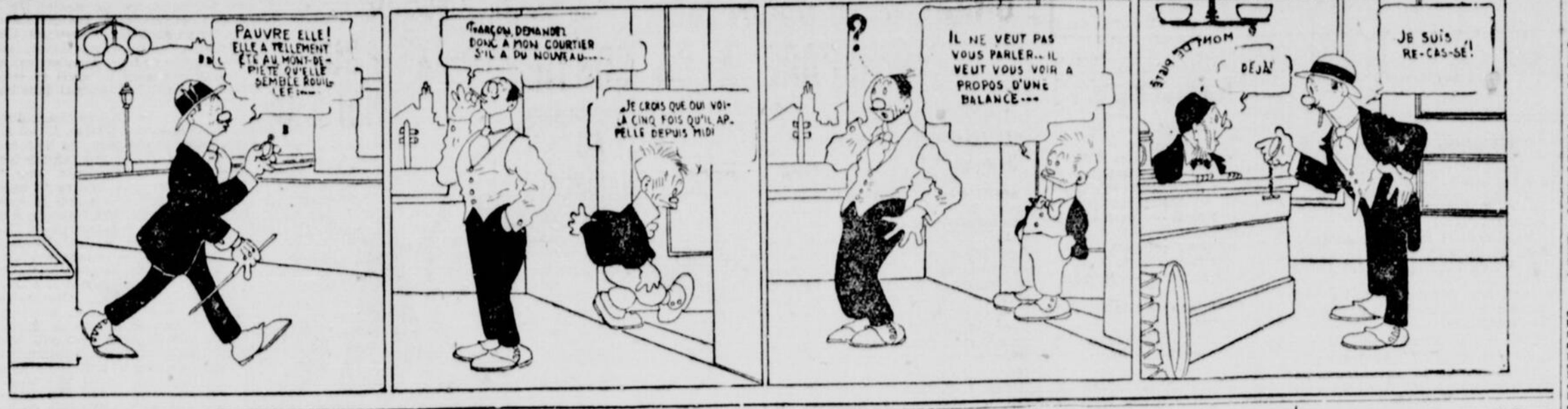

LES ECHECS

Un mot à tous les lecteurs au sujet du championnat du Canada. — Assemblée mardi soir. — Dans les régions arctiques. — Les tournois dans les classes B et C. — Les échecs à Roberval. — Problème et solution.

Comme on le verra par l'avis officiel que je publie ci-dessous, une réunion de la Dominion Chess Association, c'est-à-dire la Fédération des Echecs du Canada, aura lieu mardi soir prochain à la Palestre du National, dans le but de commencer l'organisation active du tournoi pour le championnat du Canada qui aura lieu à Montréal dans un mois.

Ai-je besoin d'insister sur l'importance majeure de cette réunion de mardi prochain et, partant, sur la même importance que tous les amateurs d'échecs doivent porter à cet événement de premier ordre.

Aussi je compte beaucoup sur l'encouragement que tous les membres de notre fraternité — tous les joueurs d'échecs sont bien un peu des frères, n'est-ce pas? — mettront à se rendre à cette assemblée.

Avec quatorze clubs que nous comptons maintenant dans la Ligue d'Echecs et des centaines de joueurs qui ne sont pas affiliés à des clubs réguliers, la réunion convoquée pour mardi devrait réunir un grand nombre de disciples de Caissa.

Comme ma modeste colonne s'adresse plus particulièrement aux joueurs d'origine française — et, cependant, quantité de joueurs de langue anglaise me font l'honneur de me suivre attentivement — je parle en ce moment, tout spécialement pour les joueurs canadiens-français.

Rendez-vous en grand nombre à l'assemblée de mardi soir prochain et venez coopérer, pour ce qu'il vous est possible de faire, à l'organisation du prochain tournoi pour le championnat individuel du Canada.

Il y a plus: nous comptons à Montréal au moins cinq excellents joueurs canadiens-français qui pourraient figurer avec grand avantage dans le tournoi canadien. Deux de ces joueurs ont toutes les qualifications voulues pour décrocher le titre de champion du Canada.

Pourquoi, voulez-vous me le dire, un Canadien-français ne serait-il pas le champion attitré du Canada pour les deux années à venir?

Quel honneur ce serait pour notre race? Quelle gloire bien justifiée rejaillirait sur tous les Canadiens-français de voir l'un des nôtres gagner le championnat canadien dans un sport où il est reconnu que l'intelligence et les plus belles facultés de l'esprit forment le principal appoint?

Quel insigne honneur ce serait aussi pour l'Association du National, notre belle et imposante association canadienne-française, qui fait tant de sacrifices pour mettre en belle lumière les hautes qualités physiques et intellectuelles qui distinguent notre nationalité!

Soyons tous au poste mardi soir prochain: organisons-nous; prêtons main-forte à ceux qui se dévouent pour le succès de ce tournoi: choisissons d'excellents représentants et puis, groupons-nous autour d'eux, encourageons-les, préparons-les aux luttes difficiles du mois prochain et faisons en sorte que ces représentants, une fois sur le terrain des nobles hostilités, sentent que derrière eux se trouvent de robustes et solides épaules qui ne demandent qu'à les pousser au succès et à la gloire!

CANADIAN CHESS ASSOCIATION

Il y aura une assemblée de la "Canadian Chess Association" le mardi 7 février, à l'A. A. d'A. Nationale, à 8.30 heures p.m. et les secrétaires des clubs et autres zélateurs qui s'étaient chargés d'obtenir des souscriptions sont particulièrement priés d'assister à cette assemblée, afin de rendre compte de leur travail à venir jusqu'à présent.

Il y aura aussi d'autres questions importantes à discuter.

Par ordre,
A. CARTIER,
Secrétaire.
Canadian Chess Association.

DANS LES REGIONS ARCTIQUES

Je vous le donnerais en mille: savez-vous jusqu'où le Noble Jeu trouve des disciples? Il s'est joué récemment un tournoi d'échecs dans un véritable IGLOO des régions glacées septentrionales, non pas de l'Ontario — évidemment je ne parle pas de la rue Ontario — mais plus loin, bien plus loin que cela: dans le pays du walrus et de l'ours blanc.

Les joueurs combinaient leurs positions, enveloppés dans leurs grosses pelisses et recouverts jusqu'aux oreilles de leurs bonnets fourrés.

Qui aurait pensé que le Jeu des Rois... et des Princes... atteindrait un jour aussi... ne des Esquimaux?

RESULTAT DES DERNIERS TOURNOIS
Classe B

25 janvier

National		Midnight
Béique	0	Mresse 1
Chalifoux	1	Englestein 0
Pap.-Couture	0	Rombach 1
Prince	0	Lipton 1
Beaudry	0	Gold 1
Wilson	0	Shannow 1
Total	1	5

27 janvier

Midnight		North End
Mresse	1	Hey 0
Rombach	0	Cole 1
Lipton	0	Biggs 1
Rudin	0	Martin 1
Davis	0	McDonald 1
Ballon	0	Ledaine 1
Total	1	5

28 janvier

Chev. de Colomb		Westmount
Rochon	0	S. Wilson 1
Cloutier	0	Kirkham 1
Mercille	0	Michaels 1
Moineau	0	Tibbles 1
Gauthier	0	Gordon 1
Monette	0	Griffith 1
Total	0	6

CLASSE B — CLASSEMENT
(au 1er février 1922)

	Gag.	Perd.	Pour.
I North End	18	6	75.
II Westmount	13	5	72.
III Midnight	12.5	10.5	54.
IV National	8	10	44.
V Ch. Colomb	1.5	21.5	6.

CLASSE C
VI Ronde

25 janvier

McGill		Y.M.H.A.
Du Berger	0	Garelick 1
Enzer	0	Abramovitch 1
Hunten	1	Kursner 0
Malkovitch	1	Kruger 0
Rotschild	x	Blumer x
Gaudette	1	Copeland 0
Total	3	2

xPartie ajournée

25 janvier

La Patrie		Typo
Lacoste	0	Kelly 1
Défaut	0	Gowans 1
O. L. Bourque	0	Lachapelle 1
A. Bourque	1	Bluteau 0
Allard	1	Bélanger 0
Rousseau	0	Naturman 1
Total	2	4

25 janvier

C.Y.M.C.A.		à National
Ashworth	1	Lamothe 0
Dowling	0	W. Manseau 1
Page	1	Paquin 0
Saunders	0	C. Manseau 1
Défaut	0	Gonzales 1
Défaut	0	Rocheleau 1
Total	2	4

CLASSE C — CLASSEMENT
(au 1er février 1922)

	Gag.	Perd.	Pour.
I McGill	22.5	6.5	77.
II Y.M.H.A.	21.5	7.5	74.
III North End	16.	8.	66.
IV National	14.5	15.5	48.
V C.Y.M.C.A.	14.5	21.5	40.
VI Typo	13.	17.	40.
VII Millen	7.	11.	38.
VIII Ch. Col.	7.5	16.5	31.
IX La Patrie	8.5	21.5	28.

LES ECHECS A ROBERVAL

Je reçois la courte partie suivante à laquelle j'ai ajouté quelques notes. Les amateurs aimeront voir les prouesses que les disciples de Philidor accomplissent dans la région du Lac St-Jean.

BLANCS	NOIRS
E. Bouffard	M. L. F.
1. P-4R	P-4R
2. C-3FR	C-3FD
3. F-5CD	C-3FR
4. C-3FD (a)	F-4FD (b)
5. P-4D (c)	P x P
6. C-5D (d)	C x P (e)
7. F-4FR	Roquent
8. C x PF	P-6D
9. F x P	C x P
10. D-2R	C x T
11. C x T	P-3D

(Voir diagramme)

NOIRS — L. F.

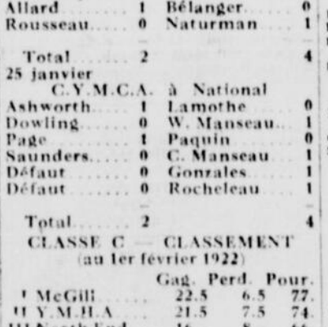

Position après le 11e coup des Noirs

12. C-5C	C-5D
13. F x P échec	R-1T
14. D-5T	D-2R échec

15. F-4R éch. déc. et mat le coup suivant.

NOTES PAR LORENZO PRINCE

(a) Avec ce coup nous tombons dans la partie des quatre cavaliers, partie très difficile à jouer avec précision.

(b) Cette variante est généralement considérée comme inférieure pour des joueurs ordinaires. Le coup F-5C maintient l'égalité et semble le coup juste. Cependant, le coup du texte fut adopté par Zukertort dans sa partie contre Paniser en 1877. Schlecter et Pillsbury le jouèrent aussi.

(c) Roq était certainement le meilleur coup. Les Blancs pouvaient aussi jouer C x P.

(d) Attaque prématurée, mais conséquence du coup P-4D.

(e) Cette prise de P est bien hasardeuse. Il faut d'abord développer ses pièces. P-3D me semble de tout repos pour le moment. Les autres coups se passent de commentaires.

PROBLEME No. 155

La particularité du problème ci-dessous est que les Noirs n'ont à leur actif qu'une seule pièce qui est, naturellement, le Roi. Les amateurs trouveront un grand plaisir à solutionner ce problème. Le mat est en trois coups. Voici la position:

NOIRS—R

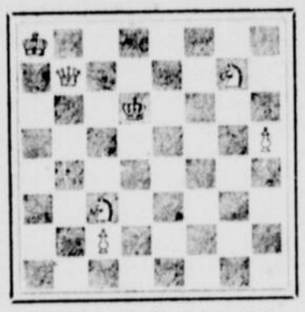

BLANCS—R, D, 2 C et 2 P.

Les Blancs font mat en trois coups

SOLUTION DU PROBLEME No 154

Voici la solution du joli deux coups publié la semaine dernière: F-6TR. Les variantes, qui sont toutes très artistiques, s'imposent d'elles-mêmes.

REPONSES AUX CORRESPONDANTS

E. B., Roberval. — Au sujet du tournoi du Canada, lisez les notes qui précèdent. Morphy n'a jamais été champion officiel du monde, bien qu'il ait vaincu tous les champions de son époque. Reviendrai sur ce sujet.

LORENZO PRINCE.

LE JEU de DAMES

A. MM. T. Brunet Galarneau et A. Dansereau.
Problèmes reçus. Merci. A bientôt pour publication.
A. M. P. TH. — Non, aucune nouvelle pour le moment.

RENCONTRES DE DEMAIN

Classe A — Les Etoiles vs Lafontaine; Maisonneuve vs St-Henri.
Classe C — National vs Les Etoiles; Champlain vs St-Henri; Villeray vs St-Jacques.

ADRESSES DES CLUBS

Lafontaine, 71 Papineau.
St-Henri, 120a Rose-de-Lima.
Les Etoiles, 869 rue Gilford.
Maisonneuve, 440 rue Bourbonnière.
National, 80 rue Cherrier.
Champlain, 43 rue Dufresne.
St-Jacques, 890 Ontario, con Wolfe.
Verdun, 242 de l'Eglise.

Cher M. L. O. Maillé

J'ai lu et relu le fait fait sur le jeu de dames, par M. J. O. Roby, et mérite cet encouragement et ces félicitations à l'auteur, car je doute que tous ces amateurs jeunes comme vieux, connaissent ou non, je dis même ceux pour qui joueurs que ça ne leur ferait pas de mal de refaire leur catéchisme; voyez-vous, en s'il l'assant à mémoire s'en va toujours dans tous les cas ce magnifique traité mérite qu'on se le procure.

(Par Jean Ti-Toine)

PROBLEME FRANÇAIS No 145
Par M. Art. Poirier, fils, Verdun.
Noirs, 7 pièces, 2 dames

Blancs, 8 pièces, 1 dame
Les blancs jouent et gagnent

PROBLEME FRANÇAIS No 146
Par M. Louis J. Paradis
Noirs, 7 pièces

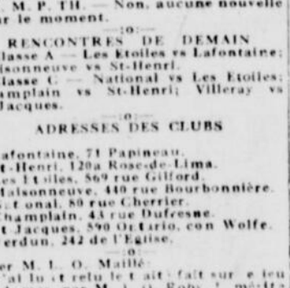

Blancs, 9 pièces
Les blancs jouent et gagnent

PROBLEME CANADIEN No 652
Par M. Gustave Galarneau
Noirs, 16 pièces

Blancs, 16 pièces
Les blancs jouent et gagnent

Cette semaine nous continuons la publication des commentaires faits par M. Bonnard, de Marseille, sur l'article de M. C. E. St-Maurice, publié samedi dernier dans notre colonne.

De même que nous tenterons de donner notre appréciation dans notre colonne de samedi prochain sur la valeur des deux damiers adversaires: Europe (damier de quarante); Amérique (damier de soixante).

PROBLEME CANADIEN No 653
(Pour débutants)
Par M. Nap. Brochu, Lévis, Qué.
Noirs, 10 pièces

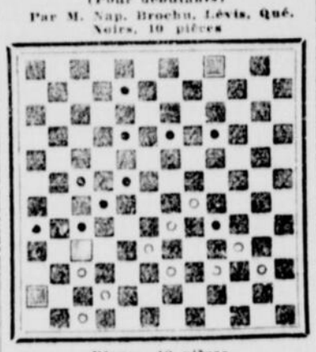

Blancs, 10 pièces
Les blancs jouent et gagnent

PROBLEME CANADIEN No 654
(Pour les débutants)
Par M. D. Caouette, de St-Hyacinthe.
Noirs, 9 pièces

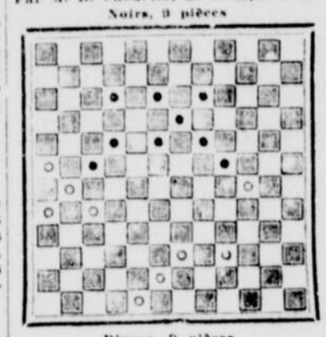

Blancs, 9 pièces
Les blancs jouent et gagnent

PROBLEME CANADIEN No 655
Par S. A. des F.
Noirs, 15 pièces

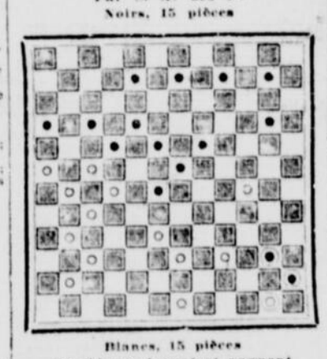

Blancs, 15 pièces
Les blancs jouent et gagnent

PROBLEME CANADIEN No 656
Par M. Leopold Paradis fils
Noirs, 12 pièces

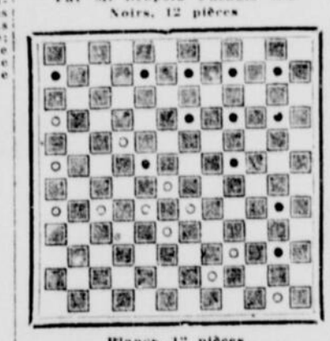

Blancs, 12 pièces
Les blancs jouent et gagnent

PROBLEME CANADIEN No 657
Par M. Louis J. Paradis
Noirs, 13 pièces

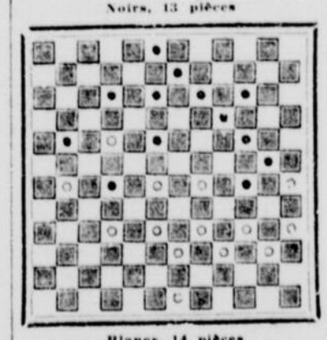

Blancs, 14 pièces
Les blancs jouent et gagnent

LA POLEMIQUE BONNART-SAINT-MAURICE
(Suite et fin)

En second lieu M. Saint-Maurice affirme qu'aucun des joueurs français n'a voulu se donner la peine d'étudier, même d'une façon superficielle, le jeu canadien.

Nous ne pouvons être absolument affirmatif en ce qui concerne les joueurs parisiens, mais il nous souvient avoir entendu dire, à l'époque où des rencontres entre joueurs canadiens et français furent envisagées, qu'Isidore Weiss s'était entraîné à la pratique du jeu canadien et s'était révélé, dès les premières parties, d'une force remarquable à ce jeu.

A Lyon, contrairement aux renseignements fournis par M. Saint-Maurice, le Conseil d'administration du Damier Lyonnais vota dans sa séance du 4 septembre 1913, l'achat d'un damier franco-canadien qui fut immédiatement envoyé par M. Dambrun et sur lequel la partie suivante fut jouée, le 11 septembre 1913 entre M. Dentroux et nous.

Noirs (M. Dentroux): 2 à 5, 8, 9, 10, 12 à 16, 18 à 24, 27, 28, 30, 31, 33, 36.
Blancs (M. Bonnard): 37, 38, 40, 43, 44, 46, 49 à 60, 62 à 68, 69, 70, 72.

1.	33-29	
Tentant la faute 28-34 ?		
1.		36-42
2.	39-33	28-34
3.	32-47	42-47
4.	48-41	21-26
Tentant la faute 72-66 ?		
5.	65-59	
Tentant la faute 23-28 ?		
5.		24-29
6.	59-52	
Livrant sans crainte le 3 pour 3.		
6.		14-21
7.	41-36	40-41
8.	47-36	34-47
9.	53-49	33-39 ?
Les Noirs pouvaient jouer ici 9-14 !		
10.	46-33	26-39
11.	51-45	22-28 ?

Par ce dernier coup, le joueur des Noirs, peu familiarisé avec le jeu canadien, a livré le gain de 3 pions et par suite de la partie. Le coup juste était 18-24 ! suivi de 24-30 !

Dans la même soirée, le coup suivant fut exécuté par nous contre le même adversaire.

Noirs (M. Bentroux): 3, 8, 9, 11, 13, 15, 22, 24, 27, 29, 31, 33.
Blancs (M. Bonnard): 35, 40, 43 à 46, 49, 52, 54, 55, 64, 72.

Les noirs ayant joué ici 8-14 ? les blancs ont répondu 40-34, etc.

Une cinquantaine de parties furent jouées sur ce damier contre divers joueurs locaux, parmi lesquels le Dr Molimard, MM. H. Dentroux, Poulleau et Ghilardi, et il est probable qu'un plus grand nombre de parties eussent été jouées si la guerre n'avait pas eu lieu.

Pour notre part, nous possédions bien avant 1913, un damier canadien sur lequel nous avons étudié les parties des matchs les plus importants joués au Canada, grâce aux communications qui nous furent faites par nos amis Boutilon et Pernet, le regretté maître viennois, des collections de la "Presse" et de la "Patrie," contenant les parties de ces matchs, parmi lesquels nous citerons les matchs Morency-Desautels (1902), A. Gendron-Morency, Maillet-Morency, Gendron, A. Gendron, Saint-Maurice (1913), Gendron-Lafrance (1916 et 1917), etc.

Il nous suffira, à l'appui de notre thèse, de constater que plusieurs de ces parties, notamment les 2e et 3e parties du match Morency-Gendron, la 2e match Maillé-Morency, la 2e du match Gendron-Saint-Maurice, furent publiées dans la Presse" ou la Patrie," amputées de leur début, la position de départ des coups joués ne comportant que de 18 à 22 pions, du fait que, probablement, la publication des 40 ou 50 coups précédents avait paru dépourvue d'intérêt au rédacteur de la chronique.

Quant à l'analyse des débuts de parties publiées dans les journaux canadiens, elle est généralement absente et pour cause.

Nous devons reconnaître toutefois que les débuts de partie au jeu canadien doivent être traités avec attention, mais en dehors des coups élémentaires du Récollet" ou de Gareau," ils ne comportent pas les centaines de coups pratiques qui se présentent à chaque instant à notre jeu, et si le joueur canadien doit éviter avec soin de mettre un pion à la bande, de se laisser enchaîner dans une position de coin ou de prendre toute autre position défectueuse, les difficultés des débuts canadiens ne sauraient un instant être mises en parallèle avec celles de nos ouvertures.

Il suffira pour s'en rendre compte d'examiner l'analyse des débuts de parties publiées dans cette Revue, celle de notre no. de juillet, par exemple, où la moindre faute peut amener la perte d'un pion et par suite de la partie.

De même la seule comparaison des coups et combinaisons possibles dans les 15 ou 20 premiers coups de la partie à notre jeu avec ce qui peut se présenter dans les 40 ou même 50 premiers coups de la partie au jeu canadien nous dispense de toute démonstration complémentaire.

Cette opinion ne s'appuie pas seulement sur le fait qu'il n'existe pas de théorie écrite des débuts au jeu canadien, mais encore sur la "structure" même du damier canadien; la présence d'une rangée de plus en profondeur rend pratiquement impossibles la plupart des coups de dames qui existent sur notre damier.

Nous avons constaté en outre, à l'examen des parties entières jouées, au cours des dernières années, par les maîtres canadiens actuels, que les 40 ou 50 premiers coups ont non seulement pour résultat, mais aussi pour objet, en dehors des précautions indiquées plus haut et de l'exécution judicieuse des plonnages nécessaires, de dégarnir complètement de pions les deux dernières rangées du damier. C'est alors seulement que les pions, réduits à 20 de chaque côté, environ, arrivent à être en contact pour des manoeuvres efficaces et que les véritables combinaisons commencent à se faire jour.

A ce moment-là, où l'on pénètre dans la phase du jeu que l'on désigne sous le nom de "milieu de partie," les combinaisons sont d'une difficulté au moins égale à celles de notre jeu, bien que les coups précédents aient eu pour effet, en dégarnissant de pions les deux dernières rangées, de rendre peu fréquents les coups de dame; les combinaisons de position et les coups de passage à dame en constituent le principal attrait et il subsiste parfois des possibilités de coups de dame, car ce que nous venons de dire au sujet de la marche des débuts n'a rien d'absolu.

Les fins de partie canadiennes sont enfin plus difficiles que les nôtres en raison de la plus grande étendue du champ de manoeuvre des pièces. Toutes les fins de partie qui se présentent à notre jeu peuvent, en effet, se présenter au jeu canadien et il peut, en outre, s'en présenter qui soient impossibles à notre jeu.

Ainsi la fin de partie Blanchette, publiée dans notre No. 8, contient toutes les variantes de nulle de la même fin transposée sur notre damier, et, en plus, la variante de gain.

Nous demandons enfin à M. Saint-Maurice de vouloir bien considérer que notre appréciation, au sujet des débuts canadiens, ne comportait pas le caractère absolu que semble lui donner son article, dans lequel le mot "fastidieux" est souligné, tandis que la suite de la phrase "en comparaison de nos ouvertures" apparaît comme négligeable. Ainsi présentée, notre appréciation perd le caractère de relativité que nous avions entendu lui donner ce qui a tout de même quelque importance. Lorsqu'un joueur d'Echecs soutient que les ouvertures de notre jeu lui semblent fastidieuses en comparaison de celles des parties d'Echecs, cette assertion n'est pas dénuée de toute vraisemblance, car aux Echecs les pièces sont en pleine action dès les premiers coups de la partie. Il est vrai qu'à ce dernier jeu la théorie des ouvertures est arrivée à un tel développement que la conduite du début de partie n'est plus qu'une question de mémoire; l'imagination y tient si peu de place que l'on a pu voir, par exemple, dans le dernier match de la Havane, les mêmes 20 premiers coups répétés dans 10 parties de suite.

Il n'en est fort heureusement pas encore de même à notre jeu, mais il semble incontestable que plus on étend le champ du damier plus les débuts tendent à devenir fastidieux, quoique, par compensation, les fins de partie et les problèmes puissent y gagner en difficulté.

C'est ainsi que sur un damier de 200 cases, avec 40 pions de chaque côté, les débuts seraient encore plus fastidieux qu'au jeu canadien.

Nous n'avons toutefois ni la prétention ni même l'espoir de convaincre notre honorable contradicteur et nous ne pouvons qu'exprimer ici le souhait de voir les journaux damistes canadiens consacrer une place plus importante dans leurs colonnes à l'étude de la théorie des débuts canadiens, si réellement l'analyse de ces débuts est aussi intéressante que le prétend M. Saint-Maurice.

MARCEL BONNARD.

LES SOUSCRIPTEURS AU MANUEL

Nous continuons à publier la liste des souscripteurs au Manuel que M. J. O. Roby va bientôt livrer aux damistes. Nous le répétons, l'auteur mérite l'encouragement de tous les joueurs de dames car c'est son oeuvre vient combler une lacune existant depuis toujours," comme dit M. J. A. Bleau. Combien de joueurs de routine seraient des damistes de première force s'ils avaient pu joindre la théorie à la pratique? Cette théorie se prend dans les livres et pas ailleurs. Comme le nombre des exemplaires est limité on ferait bien de se hâter de faire parvenir le montant de sa souscription, soit un dollar, à l'auteur, M. J. O. Roby, 106 rue St-Jérôme, Montréal.

MM. Oscar Hénault, Montréal, 1; J. C. Malo, Montréal, 1; Arthur Ready, Montréal, 1; Donat Charest, Hull, Que, 2; Rev. J. H. Berthiaume, Upton, Que, 1; Geo. Roch, Augusta, Maine, 1; J. Lancôt, Montréal, 1; J. H. Millette, Montréal, 1; Jos. Bardy, Judge, Ont, 1; Nap. Daigle, St-Laurent, 1; Horace Dufresne, St-Laurent, 1; J. A. Métivier, St-Laurent, 1; Geo. Waddell, Napierville, 1; Dr A. L. Archevêque, Montréal, 1; J. P. Robert, St-Lambert, 1; J. B. Bertrand, Trois-Rivières, 1; Geo. Leroux, Augusta, Maine, 1; O. J. Paquette, Fall River, Mass., 2; Ed. Gauthier, Ottawa, Ont., 1; J. A. Clairoux, Loiselleville, Ont., 1; F. Beaudet, Ottawa, Ont., 2; J. O. A. Champoux, Montréal, 1; R. A. Roy, C.E., Montréal, 1; J. G. Côté, Montréal, 1; G. Barron, Hull, Angleterre, 1; Esdras L'Ecuyer, St-Isidore de Prescott, 1.

ASSEMBLEE

Assemblée de la Ligue lundi le 6 février à la Palestre du N.A.A.A.

LIGUE AMERICAINE

L'ambition de reprendre un pion qui était en perte a causé la défaite au Père Beauregard par A. Tremblay. L. Laberge avait l'avantage de gagner en deux occasions mais parvient finalement à obtenir le bon résultat par la force plus nombreuse contre A. Meilleur.

B. Laberge et F. Germain jouèrent un jeu solide sans prendre aucun avantage; une belle partie nulle. Jos. Goulet vs. L. A. Dames. Ce dernier a manqué la seule chance d'annuler (et il aurait fallu presqu'un Beauregard pour le trouver). La nullité ici aurait gagné pour Chicopee. Au début de la partie, Noel Thériault gagne un pion et garde l'avantage continuellement et gagne contre J. Frigon.

Chicopee		St-Jean-Bte.	
A. Tremblay	1	F. Beauregard	0
L. Laberge	1	A. Meilleur	0
B. Laberge	½	F. Germain	½
L. A. Dames	0	Jos. Goulet	1
J. Frigon	0	Noel Thériault	1
	2½		3½

Il est regrettable que la rencontre entre La Justice et Aldenville n'ait pas eu lieu. Aldenville réclame le point par défaut, parce que La Justice n'est pas arrivé en temps et La Justice donne pour raison un accident sur le tramway causé par une collision avec un auto. Il serait désirable que les capitaines des deux équipes présentent leur cause à la direction afin que l'on puisse juger et donner justice à qui de droit et de cette façon avoir la bonne entente.

PARTIES DU 29 JANV. — CLASSE B

National		Lafontaine	
J. A. Métivier	½	R. Robert	½
P. Mahgu	1	F. Tremblay	0
N. Ouellette	½	E. Gagnon	½
A. Gauthier	½	E. Gagnon	½
J. L. Gravel	0	R. Charette	1
A. Lacasse	1	J. O. Carrière	0
G. A. Massé	½	F. Hébert	½
I. Montreuil	1	C. Rancourt	0
Total	5		3

St-Henri		Les Etoiles	
V. Leduc	1	A. Ethier	0
R. Lorrain	0	A. Lavergne	1
J. Beauchamp	1	Duranleau	0
J. Beaucheane	1	C. Lamarche	0
C. Nobert	1	A. Robillard	0
H. Desiardins	1	F. Legault	0
A. Tanguay	1	A. Lanctôt	0
N. Gosselin	0	J. B. Binette	1
Total	6		2

Villeral		Maisonneuve	
J. B. Gratton	1	A. Nault	0
A. Chevalier	0	H. Dussault	1
A. Morin	1	E. Clermont	0
J. Gratton C.	0	S. Lessard	1
O. Latreille	0	A. Bell	1
N. Décoste	0	A. Legault	1
D. Brière	0	A. Paquette	0
J. O. Léresque	0	O. Paquette	1
Total	2		5

Solution des problèmes parus samedi le 25 février 1922.

PROBLEME FRANÇAIS No 143

BLANCS	NOIRS
40 à 34	29 à 40
39 à 34	40 à 29
49 à 43	35 à 49
43 à 39	49 à 19
26 à 21	12 à 26
48 à 43	26 à 48
39 à 34	48 à 30
26 à 1 gag.	

PROBLEME FRANÇAIS No 144

BLANCS—47 à 41, 37 à 31, 46 à 41, 29 à 9, 41 à 5, 5 à 3 gag.

PROBLEME No 646

BLANCS	NOIRS
15 à 9	43 à 49
9 à 2	49 à 55ou56
2 à 35	55 ou 56 à 61
47 à 40	61 à 67 A
35 à 28	67 à 56
35 à 18 gagne	

A—Si noirs 61 à 68, les blancs répondent par 35 à 18, gagnent.

PROBLEME No 647

BLANCS	NOIRS
32 à 25	19 à 34
48 à 41	35 à 48
71 à 64	59 à 70
33 à 27	70 à 21
27 à 27 gag.	

PROBLEME No 648

BLANCS	NOIRS
37 à 32	26 à 37
23 à 20	14 à 25
13 à 8	1 à 14
30 à 24	4 à 30
42 à 36	29 à 42
53 à 48	42 à 40
50 à 44	30 à 29
44 à 11	5 à 16
18 à 5 gag.	

PROBLEME No 649

BLANCS	NOIRS
40 à 34	58 à 71
34 à 27	71 à 54
27 à 49	43 à 56
46 à 40	57 à 24
36 à 29	24 à 35
41 à 4	54 à 50
4 à 08 fin.	

PROBLEME No 650

BLANCS	NOIRS
25 à 20	14 à 25
37 à 32	26 à 50
46 à 40	34 à 47
51 à 45	38 à 29
02 à 56	72 à 46
56 à 34	67 à 48
54 à 2	27 à 55
2 à 5 gag.	

PROBLEME No 651

BLANCS	NOIRS
26 à 21	18 à 29
40 à 35	29 à 40
53 à 47	40 à 53
27 à 22	14 à 51
22 à 57	28 à 63
70 à 57	

FACILITE LA RESPIRATION—Le resserrement des voies respiratoires et la lutte pour respirer, preuve trop commune de l'asthme, ne peut vaincre le Remède du Dr J. D. Kellogg contre l'asthme. C'est le fameux remède qui est connu partout pour sa complète efficacité même dans de très pénibles conditions. Ce n'est pas une préparation inconnue et qu'on est à essayer, mais une préparation avec plusieurs années de bons services à son crédit. Achetez le de votre plus proche pharmacien. 6

UN MONSIEUR OFFRE GRATUITEMENT

Je faire connaître à tous ceux qui sont atteints d'une maladie de la peau, dartres, eczéma, boutons, démangeaisons, bronchite, chronique, maladies de la poitrine, de l'estomac et de la vessie, du rhumatisme, un moyen infaillible de se guérir promptement, ainsi qu'il l'a été radicalement lui-même après avoir souffert et essayé en vain tous les remèdes préconisés. Cette offre dont on appréciera le but humanitaire, est la conséquence d'un voeu. Ecrivez par lettre ou carte postale, à M. Vincent, S. Place Victor Hugo, à Grenoble, France, qui répondra gratis et franco par courrier, en envoyant les indications demandées.

BEECHAM'S PILLS
Le plus sûr et le meilleur remède de famille.

Le mal de reins le tenait des heures sans dormir la nuit. Les Pilules Moro pour les Hommes, font cesser tout mal et ramènent ses forcés

J'étais atteint des reins depuis longtemps, je souffrais beaucoup, cependant je travaillais toujours, et lorsque j'arrivais chez moi le soir j'étais exténué non pas tant à cause du travail que j'avais fait qu'à cause des douleurs que j'avais dû supporter. La nuit me reposait peu car j'étais des heures sans dormir. Il me fallait donc le matin recommencer une autre journée sans de meilleures dispositions que la veille. Après avoir employé une foule de remèdes sans que mon état fut changé, j'ai pris des Pilules Moro qui ont d'abord augmenté mes forces puis fait cesser tout mon mal. Après un traitement d'à peu près trois mois je me portais très bien. — M. Joseph Provencher, 47, rue Oxford, Lawrence, Mass.

Les Pilules Moro pour les Hommes sont le remède le plus puissant qu'un homme puisse employer. Elles guérissent les maladies de l'estomac, préviennent les rhumatismes, les névralgies, les maladies du foie, etc., elles purifient et enrichissent le sang et sont pour tous une source de forces nerveuses.

Des consultations gratuites sont données, soit par lettre, soit personnellement à tous les hommes qui désirent nous consulter.

Les Pilules Moro sont en vente chez tous les marchands de remèdes. Nous les envoyons aussi par la poste au Canada et aux Etats-Unis, sur réception du prix, 50 sous la boîte.

Adresse, COMPAGNIE MEDICALE MORO, 274, rue St-Denis, Montréal.

CRESOBENE
(Capsules)
Balsamiques — Antiseptiques
Guérissent les Toux chroniques ou aiguës, les Bronchites, la Grippe, les Maux de gorge, Laryngites, 50 sous la boîte. Compagnie des Capsules Crésobène, Montréal.

RENDEZ-VOUS COMPTE DE L'EFFICACITE DES PETITES ANNONCES DE "LA PATRIE."

VICHY CELESTINS
EST LA PROPRIÉTÉ DE LA RÉPUBLIQUE FRANÇAISE, CE QUI GARANTIT SA
Pureté *et son* Efficacité
Bue aux repas prévient : Goutte, Dyspepsie et Indigestions.
Consultez votre Médecin
Pas véritable sans
CELESTINS

THE PRIMUS

$500 DE RECOMPENSE

Seront payés à quiconque fournira la preuve nécessaire à l'arrestation et amènera à la condamnation de toute personne coupable d'avoir cambriolé un magasin de la Commission des Liqueurs.

UNE SOMME ADDITIONNELLE DE $200

sera payée à tout citoyen ou tout agent de police appréhendant un cambrioleur sur le fait.

Les renseignements communiqués et l'identité des personnes ne seront pas dévoilés.

S'ADRESSER AU
Brigadier-Général E. de B. PANET,
3, rue Notre-Dame Est, Montréal.
253—jno

C. MAUBORGNE, Tél. Calumet 52W. — J. LABELLE

Vulcan Steel and Iron Works
1698 RUE ST-DENIS - MONTREAL.
TEL. ST-LOUIS 8328
FORGE GENERALE
Entreprise de travaux en fer forgé.
Spécialité d'escaliers, balcons, clôtures, marquises, échelles de sauvetage, grilles, entourages d'élévateurs, etc.
Ouvrage garanti. Commandes promptement exécutées
224-Sno

LA CAUSE DU MAL DE TETE

LE "FRUIT-A-TIVES" PREVIENT L'AUTO-INTOXICATION

Auto-intoxication signifie empoisonnement par soi-même. Les déchets de l'organisme qui devraient être expulsés chaque jour, restent dans l'organisme et empoisonnent le sang.

Fruit-a-tives fera toujours disparaître l'auto-intoxication. Ces tablettes, à base de jus de fruits, agissent doucement sur les intestins, le rein, la peau et maintiennent le sang pur et riche.

50c la boîte, les 6, $2.50. Boîte d'essai 25c.

Chez tous les marchands ou expédié sans frais par la poste par Fruit-a-tives, Limitée, Ottawa.

COURRIER DE ST.-HYACINTHE

(De notre correspondant)

C'est avec regret que nous apprenons la mort de M. Hormisdas Laplante, bourgeois, décédé à l'âge de soixante-deux ans, après deux jours de maladie.

Le défunt avait assisté, vendredi dernier, aux funérailles de son frère Monsieur François Laplante, bourgeois, de St-Thomas d'Aquin, dont il était un des porteurs.

C'est dans le trajet, prétend-on, qu'il a contracté la maladie qui vient de l'emporter.

Il laisse après lui son épouse Mathilde Despars, ses fils Joseph et Napoléon Laplante, marchands de grain de cette ville, une fille Exilda Laplante, épouse de Norcisse Perreault, de Pawtucket, R.I.

Les funérailles auront lieu mercredi, à la Cathédrale.

—La Cour de Circuit pour le prochain terme sera présidée, le 3 février prochain, par l'honorable juge Martineau. Le terme de la Cour Supérieure s'ouvrira le 6 du même mois.

C'est l'acidité qui est cause de toutes les douleurs dorsales et de l'inflammation rénale.

"Buvez une eau à laquelle on a ajouté un fort alcalin, afin de neutraliser les acides et de laver les reins. Vous verrez alors que toutes les douleurs disparaîtront," déclare JOHNNIE BASHAM, Champion Welterweight de la Grande Bretagne.

Il n'y a pas une personne sur cent qui procède à un lavage assez fréquent des reins ou qui sache comment il convient d'y procéder d'une manière adéquate. Il n'y a pas un quadragénaire sur cinq cents qui comprenne combien il est facile, lorsqu'on néglige l'hygiène des reins, de devenir victime de graves rhumatismes, de la goutte, de la sciatique, et même des maladies aussi redoutables que le Mal de Bright, l'hydropisie ou le diabète. Il est étonnant de constater combien peu de personnes, à l'exception des pharmaciens et des membres de la profession médicale, savent que l'eau que nous buvons doit être tout d'abord absorbée dans le sang, avant de parvenir aux reins, et que, si cette eau est fortement alcaline, elle opère un lavage complet des reins au moment de son expulsion, entraînant à sa suite tous les acides et toutes les impuretés qu'elle a elle-même absorbée au cours de son séjour dans le sang. C'est précisément pour cette raison que les eaux fortement alcalines des fameuses sources thermales sont aussi efficaces. Les personnes qui souffrent d'affections rénales, de rhumatismes ou de l'acide urique, peuvent facilement en faire la preuve par elles-mêmes, à leur entière satisfaction, et sans mettre le pied hors de chez elles. Elles n'ont qu'à boire le matin, tous les deux jours, pendant une semaine ou deux, un verre d'eau chaude dans laquelle elles auront laissé dissoudre une cuillerée à thé de sels "Alkia Saltrates" (en poudre), en vente dans toutes les pharmacies. Ce breuvage est d'un goût agréable, fort peu coûteux et il est probable que ses effets seront tout aussi salutaires que tout autre traitement prescrit dans le même but. Par la suite, vous ne supporterez plus les histoires de vos amis qui vous diront qu'ils continuent toujours à souffrir, bien que vous leur ayez relaté les résultats de votre propre expérience.

CHRONIQUE de L'A.C.J.C.

CE QU'UN PROFESSEUR D'UNIVERSITE PENSE DE L'A. C. J. C.

Dans sa deuxième leçon de pédagogie donnée à l'Université Laval (cours de 1920-1921), un éminent éducateur, M. l'abbé Georges Courchesne, principal de l'Ecole normale de Nicolet, a bien voulu faire de notre Association l'éloge suivant, dont nous empruntons le texte à la revue l'"Enseignement secondaire au Canada", livraison d'octobre 1921.

"Il est chez nous une force récente, si récente que nous semblons encore en être trop près pour l'apprécier à sa valeur. C'est l'Association catholique de la Jeunesse canadienne-française. Après le congrès de 1913, aux Trois-Rivières, quelqu'un qui a peut-être plus que tout autre contribué à créer cette oeuvre chez nous, écrivait l'article "Ceux qui viennent", qui est à relire. Il analyse les causes de la puissance et ce qui fait l'originalité de cette association, créée à l'image de l'A. C. J. C. C'est lo que les jeunes de l'A. C. J. C. voient dans l'amour du Christ une nécessité pour la vie individuelle parfaite; 2o qu'ils attendent tout progrès social non de la force du nombre, ni même de la force conquérante des idées, mais avant tout, de la rénovation intérieure des âmes par la pratique intégrale de la religion; 3o qu'ils ont mis le cercle d'études à la base de l'organisation, car ils savent que les catholiques pieux, mais ignorants peuvent faire des journalistes imprudents, des présidents d'oeuvres mal avisés, des politiques maladroits; 4o qu'ils ont le souci de la réalité sur les dangers qui menacent notre société, dans le monde ouvrier, dans le monde agricole, dans le monde politique, et que voyant bien le but surnaturel qu'ils se proposent ils croient à l'efficacité des moyens surnaturels quand il s'agit de l'atteindre (l'abbé Lionel Groulx).

"Si cette Association continue en cette voie, elle aura constitué notre plus grande création du début du XXe siècle, et déterminé la plus sérieuse et la plus heureuse évolution qu'ait subie notre race depuis plus de cent ans.

"Pour ce qui nous concerne, elle a incontestablement exercé une heureuse influence sur l'économie interne de nos collèges; 1o Nos académies sont devenues, sous son inspiration, de vrais cercles d'études patriotiques et religieuses; 2o elle a communiqué à nos élèves l'idée précise de la solidarité dans la prière et l'étude, avec les futurs camarades d'action sociale; 3o elle a valu à notre enseignement classique de se pénétrer lui-même davantage de la pensée catholique et elle nous a portés à ouvrir sur le dehors de nos fenêtres, au moins assez pour que nos élèves entrevoient que leur culture patriotique, et religieuse aura l'occasion de donner t notson rendement fécond à un peuple qui compte sur "ceux qui viennent": nos élèves."

Georges Courchesnes, ptre.

REUNION INTERCERCLE

C'est au tour du cercle Taché de la paroisse de Sainte-Cunégonde à préparer cette réunion. Il s'est mis à la tâche avec entrain et entend bien ne pas désappointer ses auditeurs. Jugez-en par le sujets inscrits à l'ordre de la séance: le suffrage féminin, la Saint-Barthélemy, la Vie de Mgr Taché. Cette séance aura lieu à 8 heures le mercredi 15 février prochain, au collège de Sainte-Cunégonde, angle de la rue Duvernay et de la rue Vinet. Aumôniers, directeurs d'avant-gardes, membres des comités et des cercles sont instamment priés d'être présents.

—:o:—

CONVOCATIONS

Dimanche

Pie X: Réunion générale à 1 h. 30 de l'après-midi. Conférence. La Bourse. A 3 heures réunion des Anciens du groupe et du comité provisoire.

Saint-Henri: Réunion d'études à 9 h. du matin. Sujet: Le cinéma, par Eugène Lecavalier.

Saint-Irénée: Communion générale à 7 h. 45 du matin.

Lundi

De la Mennais: Réunion d'études à 8 h. du soir.

Jeanne d'Arc: Réunion d'études à 8 h. du soir.

Des Ormeaux: Réunion d'études à 8 h. du soir.

Dollier de Casson: Réunion d'études à 8 h. du soir. Sujet: L'Instruction sous le régime français, par O. Dufrasne.

Saint-Louis: Réunion d'études à 8 h. du soir.

Pie X: Réunion d'études à 8 h. du soir. Sujet: Le pouvoir judiciaire de l'Eglise.

Saint-Irénée: Réunion d'études à 8 h. 30 du soir. Sujet: La Saint-Vincent de Paul, par André Laoucoeur.

Ferland: Réunion d'études à 8 h. du soir. Formation d'un comité de propagande.

Mardi

Comité régional: Réunion de la Commission de la Propagande et des avant-gardes à 8 h. 30 du soir.

Mercredi

Taché: Réunion d'études à 8 h. du soir.

Langevin: Réunion d'études à 8 h. du soir.

Saint-Stanislas: Réunion d'études à 8 h. du soir.

Eymard: Réunion d'études à 8 h. du soir.

Pie X: Réunion de la section spéciale d'études à 8 h. du soir. Sujet: Cours d'apologétique.

Jeudi

Pie X: Réunion du conseil du groupe à 8 h. du soir.

Vendredi

Comité central: Réunion régulière à 8 h. du soir.

Landry: Réunion d'études à 8 h. 30 du soir. Sujet: L'oeuvre de l'A. C.J.C., dans la paroisse, par L. Casaubon.

Augustin-Norbert-Morin: Réunion d'études à 8 h. du soir.

Chez les Employées de Manufactures

15ième anniversaire de la fondation de l'Association Professionnelle des Employés de Manufactures. A cette occasion, il y aura dimanche une messe dans la Maîtrise Saint-Pierre rue Visitation.

Le Rév. Père J. Valiquet O.M.I., aumônier de l'Association célébrera cette messe pendant laquelle la chorale Jeanne Mance, de l'Enfant Jésus, fera les frais du chant. Mardi soir aura lieu à la salle Ste-Brigitte, coin Maisonneuve et Ste-Rose, une grande soirée sous le distingué patronage de Mme H. Gérin Lajoie, présidente de la Fédération Nationale St-Jean-Baptiste.

On y donnera le programme suivant:

1. Orchestre, Madrilina. Wachs.
2. Solo de chant. — Mlle Laurette Sancartier.
3. Historique de l'Association Professionnelle des Employées de Manufactures. — 1ère partie: — Mlle M.-J. Gérin Lajoie.
4. Tableau Vivant. — La Vierge au Fuseau, emblème de l'Association.
5. Le Sang qui Prie.
1er Acte.
6. Chant: Les Filles d'Arles.— Charmincde. — La Chorale Jeanne Mance. — Directrice, Mlle Hélène Lefebvre. — Solistes: Mlles Thémens et Miron. — Au piano, Mlle M. Asselin.
7. Le Sang qui Prie.
2ième Acte.
8. Solo de piano. — Mlle M. Asselin.
9. Historique de l'Association. — 2ième partie.
10. Tableau Vivant: La Devise de l'Association: Aime, Travaille et Prie.
11. Solo de violon: Souvenir.— Bates. — Mlle Gisèle Williams.— Au piano: Mlle Yvonne Williams.
12. Chant: les Vieilles de chez nous. — Lesade. — M. Armand Gauthier. — Au piano: M. Arthur Laurendeau, Maître de Chapelle à la Basilique.
13. Le Sang qui Prie.
3ième Acte.

NECROLOGIES

FUNERAILLES DE M. J.-VITAL ROBERT

Laprairie, 23. — Ces jours derniers ont eu lieu dans l'église paroissiale de Laprairie au milieu d'un grand concours de parents et d'amis les funérailles de M. J.-Vital Robert, décédé à Laprairie, à l'âge de 57 ans et trois mois.

Le service funèbre fut chanté par M. l'abbé Paquin, vicaire assisté de M. le curé Lamarche, comme diacre et de M. l'abbé Desaulniers comme sous-diacre.

Les porteurs étaient les six frères du défunt: MM. Joseph, Alexandre, Jean-Baptiste, Amédée, Domino et Toussaint Robert. Le deuil était conduit par MM. Lionel Robert, son fils, ainsi que MM. Célinot, Tommy et Victor Bouchard, beaux-frères du défunt.

Remarqués dans le cortège: l'honorable juge et Mme D. Monet, cousin-germain du défunt; MM. Roch Lanctôt, député fédéral, Amédée Monet, député de Napierville à la législature de Québec, et Mme Monet, M. Eurilien Robert de Montréal; M. Vitalien Trudeau, Alexandre Robert, fils, M. et Mme Rodrigue Oligny, M. et Mme Urgel Trudeau, M. et Mme Ernest Dulude, Mme J.-B. Robert, soeur du défunt, Mlles Laure et Jeanne, filles du défunt, les docteurs Langevin, Dubuc, Longtin et Brisson, MM. Julien Brisson, R. Carreau, N.P.; J.-A. Sicotte, N.P.; C. Beauvais, D. Demers, H. Robert, C. Duquette J. Bissonnette, D. Demontigny, A. Gagnon, C. Perras, C. Pagé, R. Beauvais, A. Bourassa, U. Lussier, M. Miron et plusieurs autres.

Le choeur de chant était sous la direction de M. A. Lefebvre, Mlle Dupré tenait l'orgue.

Après les funérailles, la dépouille mortelle fut transportée à St-Michel de Napierville, où eut lieu la sépulture. Une foule d'amis du défunt ont assisté à la cérémonie religieuse, qui eut lieu à cet endroit.

DOUBLE DEUIL

Nous regrettons d'annoncer la mort de Mme G. Noël 735, rue Dorion, Montréal, née Marie-Louise Tardif, à l'âge de 49 ans.

La défunte fut frappée d'une syncope de coeur à la résidence de sa belle-fille, Mme E. Brière, née Moya Noël. Cette dernière étant sur son lit de mort souffrant d'une maladie qui la minait depuis sent années. C'est en venant lui dire un éternel adieu qu'elle fut foudroyée et mourut subitement le 26 janvier à 3 heures 30 de l'après-midi et à 10 heures 30 le même jour Mme E. Brière âgée de 32 ans rendait l'âme à Dieu.

Les deux corps furent exposés en chapelle ardente dans la même chambre mortuaire.

Les doubles funérailles eurent lieu samedi le 28 courant, à l'église du Sacré-Coeur, Montréal, au milieu d'une foule considérable de parents et d'amis des deux familles.

Nos sincères sympathies à la famille Noël dans son double deuil.

Véritable Aspirin

ATTENTION! Dites toujours le mot "Bayer" en achetant de l'aspirine.

Si vous ne voyez pas le mot "Bayer" sur les pastilles, ce n'est pas du tout de l'arpirine qu'on vous donne. Pourquoi risquer?

N'acceptez que le "paquet intact" de Pastilles d'Aspirine Bayer" contenant le mode d'emploi et la dose, étudiés par des médecins pendant 22 ans et que des millions de gens ont prises avec profit dans les cas de

Rhume — Mal de Tête — Névralgie — Rhumatisme
Mal de dents — Névrite — Lumbago — Douleurs

Boîtes commodes de 12 Pastilles de "Bayer"—aussi bouteilles de 24 et 100—dans toutes les pharmacies.

Aspirine est la marque de fabrique (enregistrée au Canada) du Monoaceticacidester de Salicylicacide manufacturé par Bayer. Bien que l'on sache qu'Aspirine veuille dire fabrication Bayer, pour protéger le public contre les imitations, les pastilles de la compagnie Bayer portent étampée leur marque de fabrique générale la "Croix Bayer".

Prostration Nerveuse

Cette extrême dépression et ce découragement qu'on ressent parfois sont les plus alarmants symptômes d'épuisement nerveux.

La lettre qui suit est un message d'espoir pour tous ceux qui se trouvent dans ce pitoyable état.

Mme Geo. T. Tingley, Albert, N.B., écrit:

"Je reçus de longues années dans un état de grand épuisement nerveux et de dépression et j'endurais parfois des souffrances atroces. Le moindre bruit m'irritait et quelquefois je pensais que j'allais devenir folle. En vain consultai-je plusieurs médecins.

"Une amie me recommanda la Nourriture du Dr Chase pour les Nerfs, et je puis aujourd'hui rendre témoignage des bénéfices que j'en obtins. Un changement marqué se produisit avant la fin de la deuxième boîte, et quand j'en eus pris une douzaine, mes nerfs étaient complètement restaurés. J'étais tout à fait délivrée des affreuses sensations que j'avais coutume d'éprouver. Je serai toujours disposée à attester l'efficacité de cette merveilleuse médecine, convaincue qu'elle apportera aux autres comme pour moi un prompt et permanent soulagement".

Nourriture du Dr Chase pour les Nerfs, 50c la boîte, chez tous les marchands ou chez Edmanson, Bates & Co., Ltd., Toronto. (4)

Faible, nerveuse, découragée, sans espoir de revenir, les médecins de la Compagnie Chimique Franco-Américaine, que j'allai visiter, me guérissent avec les Pilules Rouges pour les Fammes Pâles et Faibles

Depuis quelque temps j'étais dans un pitoyable état. Ma digestion se faisait difficilement; la nourriture même la plus légère ne passait pas et j'avais beaucoup de douleurs à l'estomac. J'souffrais tant parfois que mon sommeil en était troublé, et que, le matin je me levais très faible, nerveuse et découragée. Je décidai un jour, étant à Montréal, d'aller consulter les médecins de la Compagnie Chimique Franco-Américaine, car les traitements que j'avais suivis jusque là n'avaient pas eu l'effet voulu. Les conseils que j'en reçus m'aidèrent grandement et les Pilules Rouges qui me furent prescrites, en me faisant du sang, tonifièrent mon estomac, redoublèrent mes forces et rétablirent ma santé. — Mme Siméon Beausoleil, 39, rue Page, Woonsocket, R.I.

Les Pilules Rouges pour les Femmes Pâles et Faibles sont le véritable spécifique des maladies de la femme et toutes les femmes devraient les prendre tant sont grandes leurs vertus curatives. Elles soulagent rapidement toutes les souffrances qui affligent la femme durant le cours de sa vie.

Les Pilules Rouges sont en vente chez tous les marchands de remèdes. Nous les envoyons aussi par la poste, au Canada et aux Etats-Unis, sur réception du prix, 50 sous la boîte.

CONSULTATIONS GRATUITES Nos médecins donnent des consultations gratuites tous les jours, dimanche excepté, de 9 heures du matin à 8 heures du soir. Vous pouvez — ou leur écrire ou venir les voir, si vous désirez des conseils. Adresse: Compagnie Chimique Franco-Américaine, Limitée, 274 rue St-Denis, Montréal.

Pilules de Sang Du Dr Roy

UNE BOITE GRATUITE

Ce merveilleux remède est bon pour les NERFS, MAUX DE TETE, MAUX DE REINS, FAIBLESSE GENERALE CHEZ LES FEMMES ET JEUNES FILLES, EMBELLIT LE TEINT et fait DISPARAITRE LES BOUTONS.

Distribuée par la

SOCIETE CHIMIQUE DU Dr. ROY

27, RUE BRIGHTON, PROVIDENCE.

Mlles Irène et Aurore Brodeur 68 Rondal St., Providence, R.I.

Les deux soeurs guéries des boutons dans la figure avec huit (8) boites de Pilules de Sang.

Consultations gratuites de 1 à 3 et 7 à 9 p.m. Prix 50c la boîte, 6 boîtes, $2.50, 50 pastilles par boîte.

LE SECRET DE LA SANTE est de se tenir le système en parfait ordre par le bon fonctionnement des intestins et des reins.

Connaissez-vous la CELEBRE POTION ANTILAITEUSE DU Dr N. ALPH. SIROIS de Sainte-Anne de la Pocatière P.Q.

Le plus grand nettoyeur et purificateur du corps et du sang connue.

Cher Docteur,

Je puis vous dire que je suis complètement guérie de mon mal de jambe. J'ai donné naissance à un gros garçon il y a cinq mois et je suis très bien, grâce à votre bon remède.

S. V. P. de m'envoyer un autre paquet pour une de mes amis qui veut en faire usage.

(Signé) Mme HUBERT POIRIER, New Waterford, C. B.

Représentant à Montréal: A. DOUTRELOUX, 1647 Blvd. St-Laurent. Tél. St-Louis 8412W.

REMEDE Pour L'Homme et la Femme

Nettoyer et débarrasser le corps et le sang de tous les poisons et impuretés y causant toutes sortes de désordres.

INDICATIONS — Serrage, être le lait dans les membres et le sang, jambe de lait, maladies particulières aux femmes, retour de l'âge, hydropisie, mal de reins, rhumatisme, éclampsie, impureté du sang de toutes sortes, le trop d'embonpoint, la paralysie, les hémorroïdes, la constipation et mauvaise digestion et indispensable aux futures mères.

Remède absolument inoffensif. Il sait en nettoyant les reins, les intestins et le sang.

Envoyez-moi $2.50 avec tous les détails de vos maladies et je vous enverrai gratuitement le traitement qui convient dans chaque cas. Consultations verbales ou écrites gratuites. Agents sollicitèurs demandés partout. Succursales aux Etats-Unis: 189, rue Wilson, Manchester, N.-H.

MACDONALD'S Cut Brier

Une plus grande quantité de Tabac pour la valeur.

Paquets 15c

½ lb. Boite 85c

Le Tabac avec un coeur

Feuilleton de La Patrie

Fiancée d'Avril

Par Guy Chantepleure

25 (Suite)

Derrière la gare, à l'abri d'un gros noyer qui garantissait imparfaitement les chevaux d'un soleil encore ardent bien que cinq heures eussent sonné, la voiture de Castelflore attendait; mais la dépêche inopinée de Michel s'était croisée avec M. et madame Fauvel, partis du matin pour passer à Paris la journée et la soirée. C'était miss Severn qui avait donné les ordres nécessaires. Ces détails, qu'il apprit de la bouche du cocher, ne dissipèrent pas l'humeur chagrine de Michel. Au contraire de tant de gens qui semblent ne demander à l'éloignement que le secret de savourer plus complètement ensuite le confort et le calme intime du "chez soi", Trémor se fût souvent abstenu de voyager, s'il lui eût été possible, au départ, de concevoir par anticipation ou de retrouver au fond de son souvenir, dans leur intensité première, ses impressions de retour presque infailliblement pénibles ou douloureuses.

La route boisée qui joint la gare de Rivailler à la tour Saint-Sylvère lui rappelait plus d'une heure maussade; souvent, à la fin d'une journée un peu oppressante, il s'y était senti hoüler, las des pérégrinations lointaines, mais déjà dégoûté de son existence sédentaire, avant même d'en avoir repris le cours monotone. Alors Colette, assise à ses côtés et fraîche comme une belle matinée, voulait l'entraîner à Castelflore, mais Castelflore trop joyeux, trop mondain surtout, attirait peu Michel en ces jours de fatigue morale. Résistant aux affectueuses instances, il finissait toujours par regagner solitairement le "pigeonnier Saint-Sylvère", qui, par contraste, un peu trop morne et un peu trop vide, n'exigeait du moins de son hôte ni cravate blanche ni papotages.

Aujourd'hui, hélas! point n'avait été nécessaire de se défendre et d'inviter des prétextes pour échapper aux invitations câlines de madame Fauvel. Singulière idée de quitter la campagne au mois de juillet pour s'en aller chercher, par 35° à l'ombre, la blancheur cruelle de l'asphalte! Et Suzanne? Pourquoi était-elle restée à Castelflore, alors qu'il eût été si naturel qu'elle accompagnât Colette? Sans doute, elle avait craint de manquer une garden party chez les Sainval, un five o'clock chez les Pontmaury ou l'une de ces promenades en bandes folles dont elles avait plusieurs fois raconté les péripéties, brillamment, avec une précision vive et sautillante, dans ses lettres à Michel. Des lettres auxquelles certaines tournures de phrases très légèrement exotiques donnaient une saveur, des lettres qui n'étaient pas dépourvues d'esprit et qui souvent, par un mot amusant, une silhouette joliment attrapée le résumé inattendu et finement baroque d'une situation, avaient amené un sourire sur les lèvres de celui qui les recevait, des lettres qui n'étaient pas dépourvues de coeur non plus où l'on parlait de Colette et des deux petits avec des tendresses gentilles, mais des lettres d'enfant irivolé. Les lettres d'une fillette qui s'est amusée la veille, qui s'amusera le lendemain et qui se dépêche de remplacer un membre de phrase par trois points d'exclamation pour aller s'amuser tout de suite. Pas un projet raisonnable, pas une réflexion sérieuse, pas une allusion à l'avenir. Parfois, Michel en voulait à Colette de l'influence fâcheuse que sa futilité n'avait pu manquer d'exercer sur ce papillon rose. Là-bas, pourtant, au cours de son voyage paisible dans un pays qui n'exalte pas toujours l'admiration, mais dont le charme pénètre l'âme de douceur, le jeune homme s'était promis d'être patient et bon, de dissimuler sous une grande mansuétude, et à force d'égards et de soins, l'indifférence qui le glaçait. Il avait amassé dans son coeur, à défaut de tendresse, des trésors d'indulgence à défaut des éléments d'un véritable bonheur, ceux du premier des bonheurs négatifs: la paix.

Le long des fjords, sous la clarté bleue des jours et la blanche obscurité des nuits arctiques, parmi les réalités fugitives et vaines d'une terre où les choses et les hommes semblent pargois les fantômes de tout un monde disparu, l'image de Faustine était restée.

Le sol desséché sonnait sous le pas des chevaux, de grands nuages de poussière s'élevaient un instant, puis, peu à peu, retombaient sur place, lourds dans l'air trop calme pour les emporter. Le bleu du ciel se dégradait exquisement jusqu'à l'horizon où se fondaient, dans les teintes opalines du lointain, le vert des champs d'avoine et le jaune des blés. Au-dessus des fleurs qui exubéraient de sève, croissant à foison parmi les épis, des insectes tourbillonnaient fins et dorés dans la lumière comme des créations d'orfèvre.

Michel dans sa petite enfance, avait passionnément la voix des cigales. Longtemps il en avait ignoré la véritable provenance, et, lorsqu'il se couchait dans l'herbe pour l'entendre mieux, il justifiait ainsi sa pose paresseuse: "J'écoute chanter le soleil..." Ce jour d'été-là "le soleil chantait", et il y avait comme des dards étincelants dans ses notes stridentes; mais Michel, devenu grand, ne trouvait plus de charme à sa chanson. Il pensait que les plus clairs rayons s'assombrissent dès qu'ils franchissaient les murs de certaines demeures, comme les plus jeunes visages s'attristent soudain au milieu d'hôtes maussades.

Daran était absent. Il faisait un séjour dans le Kentucky, chez son père, et n'habiterait plus qu'en septembre sa petite maison de Rivailler; Michel se prit à songer à l'hospitalité réconfortante des Rhéault avec un désir d'aller frapper à la porte de la villa des Saules et de demander en cette soirée de solitude une place à la table du petit ménage.

La tour Saint-Sylvère se dressait au tournant du chemin; bientôt la voiture s'arrêta devant la grille. Tandis que les domestiques s'emparaient des valises, Trémor entra dans le jardin. Les lianes en fleurs semblaient s'y être enlacées pour protéger le féerique sommeil de la "Belle au bois"; le voyageur trouva que toute cette végétation libre et vivace, qu'il aimait pourtant, donnait un air d'abandon aux abords de sa demeure.

Il monta l'allée dont des arbres touffus qu'on n'avait pas élagués, ne laissaient glisser jusqu'au sol qu'une clarté atténuée, d'un vert d'émeraude pâle. Michel rêvait peut-être aux ruines enchantées qu'évoquait le mystère de cette galerie de jardin sauvage, lorsque, sur un coude brusque et la muraille de feuillage s'abaissant, le portail de la tour lui apparut. Alors, il vit que, dans l'encadrement de pierre grise étoilée de clématites, Suzanne l'attendait avec Georges et Nysette. Des petits bras s'étaient noués à la taille de miss Severn, deux têtes bouclées s'appuyaient aux plis de sa robe, et la grande cousine souriait d'un sourire fraternel qui ne tremblait point, mais qui semblait s'épanouir au soleil et parce que c'était l'été, comme toutes ces couples dont la grâce l'entourait et lui faisait fête. Et soudain, par une réaction bizarre, il parut à Michel que rien n'était plus naturel que de trouver là, pour l'accueillir au milieu des fleurs grimpantes qui veulent atteindre le ciel, ces etits bras d'enfants et ce sourire de jeune fille. Ce n'était pas la fiancée, l'épouse de demain qu'il revoyait avec cette satisfaction émue, mais c'était, sur le seuil qu'il croyait désert, la vie, la gaieté revenues sous les traits de trois êtres jeunes et joyeux; c'étaient les yeux pleins de lumière, les mains tendues, les rires prêts à s'égrener.

—Oh! vous êtes vraiment bonne, murmura-t-il, en serrant très amicalement les mains de miss Severn.

Dans le cabinet de travail, Suzanne raconta une foule de petites choses familières. Elle avait renoncé à aller à Paris pour assister à un déjeuner de jeunes filles chez les Rhéault et puis pour complaire à Nysette et, d'ailleurs Paris à cette époque ne valait pas le voyage. Alors, comme Robert et Colette ne rentraient que le lendemain, l'idée lui était venue de recevoir son cousin à la tour Saint-Sylvère et elle avait envahi le pigeonnier avec les petits; Antoinette—la vieille bonne qui, après avoir élevé Michel et Colette, se sentait un peu la grand'mère nourrice des deux enfants de celle-ci—avait demandé à être de l'escapade.

—Il paraît que c'est plus convenable, conclut la jeune fille.

Michel regardait autour de lui; toutes les potiches de Rouen étaient pleines de roses; sur le bureau, des avoines et de larges marguerites des prés s'étançaient en gerbe frêle d'un vase de bronze vert. Suzanne répondit à ce coup d'oeil.

—C'est nous qui avons dévalisé le jardin... Oh! comme c'est joli cette forêt vierge!

Denyse allait de bouquet en bouquet, désignant à son oncle toutes les fleurs qu'elle avait cueillies elle-même, Georges s'était emparé d'un gros livre qu'il feuilletait près de la fenêtre.

—Vous n'êtes pas fâché, Michel, que nous ayons profané le sanctuaire?

—J'en suis très heureux, au contraire, et très reconnaissant.

Il quitta la pièce quelques instants pour donner des ordres. Dans l'office, Antoinette buvait une tasse de lait en compagnie de Jacotte.

—C'est une gentille femme que vous aurez là, monsieur Michel! dit-elle. Tout le monde l'aime.

Michel sourit pour toute réponse. Il ne pensait guère aux lettres dont la mondaine légèreté l'avait agacé souvent; il oubliait que Rivailler était encore hérissé de châteaux et de villas où la petite cour lousse de fleurs fraîches avait ri et dansé tout l'été; il se rappelait seulement qu'à la porte de sa maison un visage qui l'avait accueilli et qu'une main artiste de femme avait enfété de bouquets son cabinet de travail. Quand il rentra, Suzanne examinait les tapisseries.

—Délicieux, votre pigeonnier! dit-elle.

—Un peu triste pourtant.

—Il n'y a pas de maisons tristes, Michel, il y a des gens tristes, voilà tout.

Michel prit Nysette dans ses bras et conduisit Suzanne de pièce en pièce, lui expliquant complaisamment la provenance des vieux meubles, détaillant leurs beautés frustes.

—Vous ne redouterez pas d'habiter cette vieille demeure? demanda-t-il, s'amusant de voir miss Severn si jeune et si moderne, dans l'embrasure d'une fenêtre où elle s'était assise, jouant avec un rouet.

—Trois mois par an? Non, pas du tout. C'est un vrai musée dont je serai fière. Et Castelflore c'est si près!

—Susy restera toujours à Castelflore, déclara Nysette dans le sentiment de son omnipotence.

Georges, qui comprenait mieux, sourit dédaigneusement.

—Bien, dit-il, Tonti ne voudra pas.

La visite de la Tour Saint-Sylvère continuait. En bas, le plain-pied avec le jardin, une vaste salle s'arrondissait, point encore meublée.

Michel, vaguement ennuyé par l'allusion de Suzanne à la proximité de Castelflore, fit un effort, et, d'un ton amical:

—Vous pourrez, dit-il, arranger cette salle à votre guise si... si vous voulez recevoir un peu.

—J'y pensais, répondit la jeune fille avec un grand calme. Mais je voudrais des meubles anciens du même style que les autres, et j'en voudrais aussi dans ma chambre. Impossible d'introduire ici des fantaisies! C'est bien assez de m'y mettre moi-même! Un anachronisme, grand Dieu des la époque

LES GAIETES DU REGIME SOVIET

L'organisation de la société par catégories, donne lieu à des situations à changements comiques.

LES MARIAGES

PARIS, 1. — Il n'y a pas de système politique qui ait pratiqué autant que le communisme l'ignorance absolue de la souplesse qu'exige la vie, le mépris profond de la perpétuelle adaptation qui lui est nécessaire. Les hommes de Moscou voient tout en schémas, sous des rapports mathématiques. Pour Lénine, l'homme, en tant qu'être mobile et divers, n'existe pas; c'est une abstraction, un signe d'algèbre. L'humanité, telle qu'il l'entend, est une machine fort simple que l'on fait diriger avec des lois aussi absolues et immuables que celles qui régissent la pesanteur. Et cette conception engendre dans sa réalisation pratique (lorsqu'il ne s'y mêle point de l'horreur) du comique à jet continu.

La mécanisation à outrance de la vie imprègne tous les décrets soviétiques. Inspirés par un principe abstrait, ils sont appliqués avec une laborieuse logique à des détails où d'ordinaire la logique n'a rien à voir.

Un ingénieur qui occupe en Russie un poste important dans la traction m'a raconté à ce propos l'édifiante histoire qu voici:

"Trotski venait d'être nommé dictateur des chemins de fer, le désastre des transports nécessitant une direction énergique. Le commissaire à la guerre partit donc inspecter les principaux noeuds de voies ferrées. Arrivé à la première station importante il fit convoquer les chefs de service et leur tint à peu près le discours suivant:

—Je vais rester ici quelques jours. Aucun mouvement n'aura lieu sans mon ordre. Au premier accident, le responsable sera fusillé. Si quelque chose vous gêne, rapportez-vous-en à moi. Je déciderai.

"Ces paroles furent affichées sur les murs de la gare.

"Le soir même un ingénieur se présenta dans le luxeux wagon de Trotski et demanda au dictateur de le tirer d'embarras.

"—Je dois faire partir mon train demain matin. Seulement je ne sais où mettre la locomotive, dit-il.

"—Et pourquoi donc?

"—Si je l'attache par devant, le matériel est si mauvais que les attaches des voitures peuvent se rompre et une partie du convoi risque de rester en route. D'autre part, si je l'attache par derrière, le mécanicien, peu expérimenté, ne verra pas les signaux et il peut se produire une catastrophe. Que faut-il que je fasse?

"Trotski réfléchit fort peu et fit d'un ton sec.

"—Alors, mettez votre locomotive au milieu...

"Le résultat fut tel qu'à la station suivante Trotski laissa les ingénieurs décider de leur propre chef."

LES CATEGORIES

Dans une importante localité du Kouban, les habitants étaient littéralement rendus fous par l'averse de corvées et de mobilisations qui s'abattait sur eux. C'était tantôt la semaine militaire, qui envoyait les hommes de 20 à 40 ans creuser les tranchées, tantôt la semaine d'éducation, qui forçait les intellectuels et porteur de lorgnons à apprendre l'alphabet aux illettrés, ou la semaine du chauffage qui chassait la population entière dans les forêts avoisinantes, ou encore la semaine de propreté, qui faisait défiler en rangs serrés les citoyens soviétiques vers la rivière fangeuse et les y plongeait par escouades.

Tout cela, méticuleusement classé, catégories par catégories

Or, une nuit, on ne sait comment, un humoriste placarda dans les rues l'avis imprimé suivant:

"Toutes les femmes rousses doivent se présenter, à 10 heures, au comité révolutionnaire, pour aller ramasser les feuilles mortes dans les jardins!"

Le plus drôle est que personne ne s'étonna et que ce fut, à l'heure dite, la plus étonnante assemblée de poils de carotte devant les commissaires ahuris.

Ce sont là des cas particuliers. Mais il y en a d'ordre général qui ne sont pas moins réjouissants. Récemment, on lisait dans les "Izvestia", à la fin d'un décret concernant les "Frères et sœurs d'aide sociale" (organisation créée à l'occasion de la famine):

"Les frères et sœurs d'aide sociale doivent être âgés de 21 ans au moins. Les membres du parti communiste peuvent en faire partie à l'âge de 18 ans."

Nous connaissions bien des qualités au communisme, mais pas encore celle de donner "à priori" trois ans de plus aux jeunes gens et jeunes filles.

LES MARIAGES

Ayant décrété que le mariage était un bien, les bolchevistes marquent une tendresse raisonnée à l'égard des jeunes ménages. Et l'Etat donne à la nouvelle épouse comme présent de noces un coupon de laine, de toile ou des chaussures — lorsqu'il en a dans ses réserves. Mais par la vertu d'un autre principe bolchevique, le mariage est devenu, comme le divorce, une cérémonie instantanée. C'est pourquoi, les deux théories ayant été convenablement [illegible] population, le mariage est-il devenu une visite aux [illegible] munistes.

Lorsqu'une jeune femme s'aperçoit que ses souliers prennent trop la neige, elle murmure à un ami:

—Allons en commander une paire au gouvernement.

L'ami comprend. Le lendemain, les complices sont unis et le surlendemain séparés.

Ou encore l'on peut entendre souvent l'argumentation suivante:

—Je n'ai reçu cette fois-ci que deux mètres de drap. C'est insuffisant pour une robe. Je divorcerai donc et me remarierai. Ainsi j'aurai le complément.

La solution des petits problèmes de ce genre est devenue l'occupation générale. Un concours d'ingéniosité a lieu dont certaines trouvailles méritent d'être signalées.

Un docteur célibataire, de bon appétit et d'esprit avisé, s'entendit, moyennant finances, avec le président du comité de la maison qu'il habitait à Petrograd. Celui-ci certifia, par écrit, que son protégé était marié. Résultat: nouvelle carte de pain pour le docteur. Bientôt la femme imaginaire tomba malade, d'où carte de lait. Puis la naissance d'un fils apporta une nouvelle amélioration au menu de notre homme. Le malheur voulut qu'il s'embrouilla dans les dates et prétendit avoir eu trois enfants en seize mois. La chose peut paraître étrange même en Sordepie et le président du comité de la maison fut avisé qu'une vérification allait être faite. Alors, en deux jours, une épidémie emporta filles, garçons et femme. Ce fut sur le papier un beau massacre.

L'enquête fut favorable au docteur et ce veuf malheureux put à bref délai se remonter une famille...

Ainsi, d'un bout à l'autre de la vaste Russie, le bolchevisme a deux visages: l'un saigne, l'autre grimace. Et il est difficile de savoir lequel est pire, l'horrible ou le grotesque.

POUR VOUS CONSERVER EN BONNE SANTE SUIVEZ CE CONSEIL

Les intestins doivent être soignés d'une manière attentive. Evitez la constipation—elle tue la santé. Les médecines noeives et dangereuses sont une ruine—faites-y attention. Pour les meilleurs résultats, prenez un remède comme les Pilules du Dr Hamilton, qui soulageront promptement, sans beaucoup de frais, les intestins, de sorte que la constipation deviendra chose du passé. Aucun malaise, ni inconvénient dans l'emploi des Pilules du Dr Hamilton, qui sont fameuses par leur douceur et leur efficacité. Pour les maux de tête, la biliosité, l'indigestion et les maux de foie, les Pilules du Dr Hamilton sont exactement ce dont vous avez besoin. Des milliers de personnes sont toujours en bonne santé en employant les Pilules du Dr Hamilton. 25c chez tous les marchands ou de la Catarrhozone Co., Montréal. 11

AVOIR DES ENFANTS SAINS et vigoureux est le premier soin d'une mère. Les enfants ne peuvent être sains s'ils souffrent des vers. Employez le Vermifuge de la Mère Graves. 11

L'ANNEE 1922

Ce qu'elle réserve à l'humanité d'après les Pythonisses de France.

L'EUROPE

PARIS, 1er. — Que nous apportera de bon et de mauvais l'année qui vient de commencer? Nous voudrions tous le savoir, encore que les plus lointaines philosophies nous enseignent qu'il est téméraire et contraire à la sagesse de vouloir pénétrer l'avenir.

"L'avenir est à Dieu", dit le poète, et notre rôle, pauvres humains, est d'attendre qu'il nous arrive, minute par minute, avec son cortège inattendu de joies et de douleurs. Mais l'avidité de savoir est humaine. Voici ce que nous promet l'une des plus célèbres pythonisses modernes, Mme Briffaut, qui est, au dire de la renommée, une étonnante voyante.

Mme Briffaut commerce journellement avec l'au-delà. C'est un privilège qui n'appartient pas à tout le monde.

—Je vois, dit-elle, beaucoup d'agitation et quelques bouleversements en 1922. La France, cependant, n'est pas mal partagée. Après des luttes entre les partis politiques, l'apaisement se fera et notre pays sera plus grand et plus beau que jamais. Grâce à son génie, grâce aux âmes de nos héros morts pendant la guerre, qui veillent avec celles des soldats alliés morts à leurs côtés et la gardent dans l'infini contre ses ennemis, elle conservera sa force morale. Le lien fluide qui s'est créé sur les champs de bataille persiste dans l'au-delà et inspire les vivants qui ont mission de conduire ses destinées. Ce lien, nulle force ne peut le briser. La situation financière, après quelques krachs dus surtout à l'imprudence et à l'excès d'appétit de quelques particuliers, retrouvera son équilibre et la confiance renaîtra. De nouveau, l'argent caché circulera avec sécurité. Les affaires reprendront vers mars ou avril et la France reverra des jours heureux. Je vois beaucoup de mariages et de naissances, gage de santé morale et de prospérité.

—Et chez les anglais, madame, que voyez-vous?

—Je vois de grandes difficultés en Angleterre. Le chômage n'y fera que croître et des troubles y sont probables. Il y en aura d'autres en Irlande. Plusieurs hommes d'Etat auront lassé la faveur populaire et quitteront le pouvoir. Des troubles identiques se produiront en Italie. Les passions politiques y seront déchaînées, mais sans menacer le pouvoir royal, qui demeurera au-dessus des luttes. Les Etats-Unis aussi verront surgir des difficultés, mais provoquées par des agents ennemis. Elles n'auront pas de gravité et entraîneront seulemnet des difficultés financières, malgré l'extraordinaire richesse de ce grand pays. Par contre, c'est d'Amérique que viendra le retour vers l'équilibre des changes, qui favorisera grandement les échanges internationaux, et notamment entre alliés, qui comprendront enfin que leur force dépend de leur union. La nation que l'année favorisera le plus sera la Pologne. Elle trouvera la sérénité politique qui lui est nécessaire et formera un grand peuple. Des hommes éminents la dirigeront, et une femme, encore connue, y jouera un grand rôle.

—Et en Russie, madame, qu'arrivera-t-il?

—En Russie, je vois arriver à grands pas la fin du régime bolcheviste. Une ère nouvelle et proche. Un châtiment terrible attend les cruels conducteurs actuels du pays. Le peuple russe, malgré ses dures années de misère, se relèvera vite et verra fleurir dans l'année l'aurore d'une prospérité future, qu'elle retrouvera complètement le jour où, après la période de transition inévitable, de nouveaux souverains la gouverneront démocratiquement.

—Et l'Allemagne?

—L'Allemagne, malgré les efforts qu'elle fera pour échapper aux conséquences de sa défaite, sera contrainte de tenir ses engagements. Elle payera ce qu'elle doit payer en 1922, mais il y aura plusieurs changements dans ses directions politiques. Je vois que son peuple sera plus que jamais appliqué au travail. La nation restera redoutable tout en rongeant son frein, mais elle ne pourra rien tenter contre les alliés, qui sauront la tenir avec fermeté. Elle échouera dans son habile travail de division des alliés.

UNE MAISON HANTEE EN FRANCE

HIER LE DIABLE ETAIT UNE DOUCE BERGERE.— ON L'ARRETE

LORIENT, 1er — Les gendarmes de Pontivy ont eu la direct[illegible] dans l'énigme de la maison hantée de Locmeltro-en-Guern. Après avoir empêché les esprits malfaisants de continuer leurs agissements mystérieux au domicile du cultivateur Guéganic, ils viennent de procéder à l'arrestation du diable lui-même, qui, en la circonstance, s'était affublé en bergère, une charmante mais délurée fillette de 14 ans, Perrine Lenève.

C'est elle qui avait imaginé tout le scénario et provoqué dans le pays une si grosse émotion. Elle a fait ses aveux complets, mais on pense généralement qu'elle a agi à l'instigation de quelqu'un qui avait des raisons d'en vouloir à la famille Guéganic. C'est ce que l'enquête va s'efforcer d'établir.

Ainsi finit le cauchemar qui a pesé si lourdement sur la population de toute cette région. N'empêche que pendant longtemps encore, dans les veillées d'hiver, on parlera du fameux hameau où le diable brisait des vitres avec des pierres qui rougissaient au feu.

LES ALLEMANDS NE RENONCENT PAS A LEURS IDEES DE VENGEANCE

Ce que l'on découvre dans une usine : de quoi armer cinquante

DIVISIONS

Paris, 1er. — Le "Matin" publiait il y a quelque temps une dépêche de Berlin, dans laquelle son envoyé spécial, M. Jules Sauerwein, signalait la découverte sensationnelle que la commission de contrôle interalliée venait de faire dans une usine allemande, à Heidenau (Saxe).

En l'espace de deux mois, et en dépit de tous les efforts déployés par le personnel de l'usine en question pour dissimuler et évacuer le matériel prohibé — porte murée, caisses dissimulées sous des tas de bois, barrages d'ouvriers, insultes et menaces adressées par le directeur de l'usine aux officiers alliés, refus des fonctionnaires de la police allemande de prêter main-forte — la commission avait réussi à découvrir dans la seule fabrique Rockstroh:

342 obusiers de 105, prêts à être mis sur affût;

2447 tubes de 105, en cours de fabrication;

156 manchons-jaquettes en cours d'usinage;

99 manchons-jaquettes bruts de forge;

20 manchons à grilles terminés;

5 machines à rayer les canons;

sont, d'après la dotation actuelle d'une division en bouches à feu de ce calibre, de quoi armer près de cinquante divisions.

M. Louis Barthou, ministre de la guerre, vient d'être avisé d'une autre découverte presque aussi importante faite ces jours derniers, dans des circonstances analogues.

On a saisi au Kaisertruiz de Gorlitz (Silésie) un dépôt clandestin de matériel de guerre comprenant, entre autres objets:

3.521 fusils;
76 mitrailleuses légères;
6 mitrailleuses lourdes;
319 tubes de mitrailleuses;
5 crosses de mitrailleuses;
3 revolvers;
139 baïonnettes.

Le magasin où ce matériel était dissimulé, avait été muré. Il semble, d'après l'état des armes et du mur, que la dissimulation remonte à moins d'un an.

De telles découvertes, qui font le plus grand honneur à l'activité et à la sagacité de la commission de contrôle interalliée, que préside avec tact d'autorité le général Nollet, prouvent d'une façon décisive la mauvaise volonté de l'Allemagne à désarmer. Elles démontrent une fois de plus l'intérêt de la mise en demeure adressée par la commission au gouvernement allemand, d'avoir à prendre, contre les dissimulations de matériel, de nouvelles mesures destinées à se substituer à la loi, aujourd'hui caduque, du 7 août 1820 sur le désarmement de la population civile.

CETTE TOUX SECHE EST LA BRONCHITE

Si on la néglige, elle affaiblira la gorge et peut-être se rendra aux poumons. Rien de plus efficace pour vous soulager rapidement que la vapeur calmante et soulageante de Catarrhozone. Son action est magique, toute partie congestionnée est soulagée, l'irritation est apaisée, le phlegme et les sécrétions sont chassés, tous les symptômes de faiblesse de gorge, de catarrhe, de bronchite, disparaissent. Catarrhozone est une véritable préparation scientifique. Vendu partout en trois grandeurs, 25c, 50c et $1.00, pour un traitement complet de deux mois. Préparé par The Catarrhozone Co., Montréal. 4

COURRIER DE COTEAU LANDING

Les voleurs de poules sont à l'oeuvre. Tous les soirs l'on constate de nouveaux vols.. M. Théophile Lalonde a été l'une des principales victimes. M. John Lalonde et son fils âgé de 17 ans ont été arrêtés, après avoir volé un traîneau pour emporter le fruit de leur vol, lequel était vendu à un autre voleur qui, à son tour les revendaient à Montréal.

—Une autre victime est M. Ad Du ord.

Il y a une épidémie de vols dans ous les environs.

La Beauté de la Peau Rehaussée par Cuticura

Quand on s'en sert pour la toilette quotidienne Cuticura conserve le teint frais et clair, les mains douces et blanches et la chevelure vigoureuse et lustrée. Le Savon pour nettoyer et purifier, l'Onguent pour calmer et guérir et le Talc pour parfumer et saupoudrer.

Savon 25c. Onguent 25c et 50c. Talc 25c. Vendus par tout le Dominion. Dépôt canadien: Lymans, Limited, 344, rue St-Paul Ouest, Montréal.

Le Savon Cuticura rase sans pot

Corsets
D & A
Practical Front
BREVETES AU CANADA ET A L'ETRANGER

Un Corset D & A Practical Front

ne peut réellement pas être mis ou lacé d'une façon défectueuse.

Il donne l'impression délicieuse d'un nouvel ajustement chaque fois que vous le mettez.

Le D & A Practical Front semble non pas simplement ajusté, mais appartenir au corps. Malgré cela il épouse et soutient les lignes de votre taille et augmente la grâce de votre maintien.

Votre corsetière se fera un plaisir de vous expliquer les qualités du corset D & A Practical Front.

Fabriqué au Canada par les meilleures corsetières dont les marques "Le D & A", "La Diva" et "La Goddess" enregistrent les plus fortes ventes qu'aucun autre corset au Canada. 2

Téléphone: Plateau 5000 pour tous les rayons

Henry Morgan & Co Limited

Heures d'affaires 9 hres a.m. à 6 p.m.

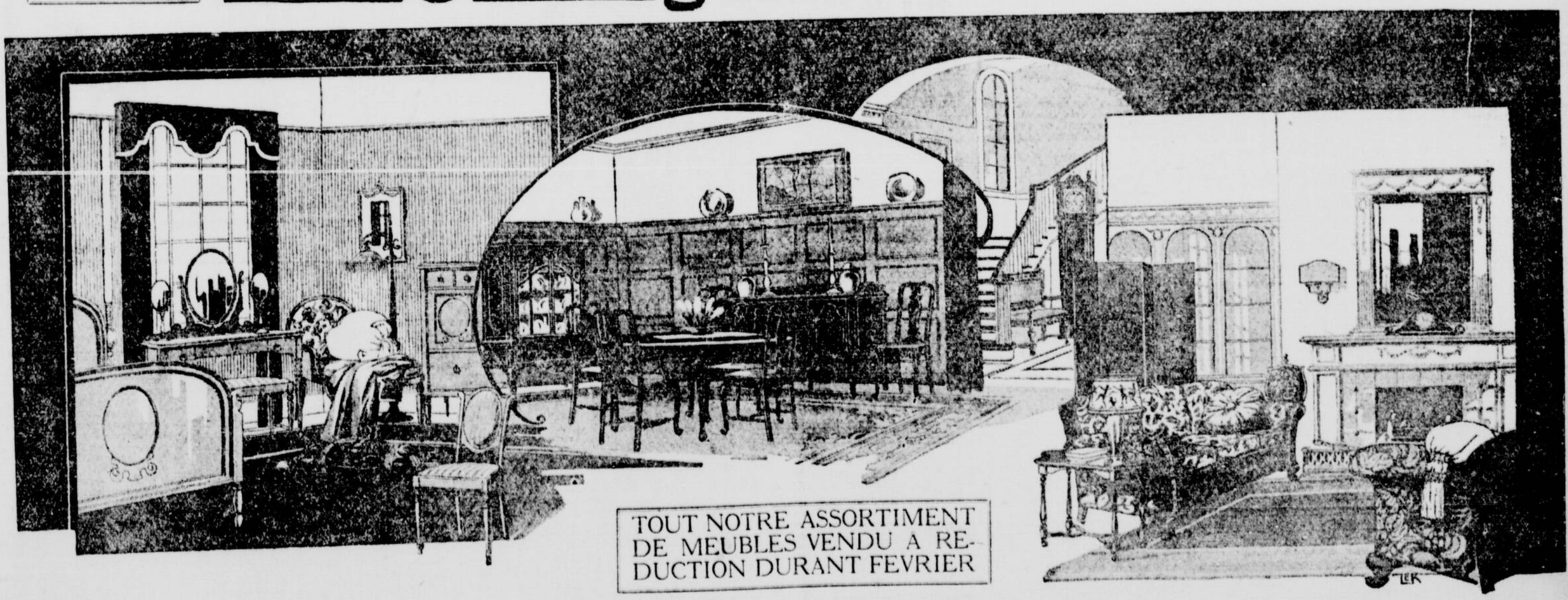

TOUT NOTRE ASSORTIMENT DE MEUBLES VENDU A REDUCTION DURANT FEVRIER

Septième Vente Annuelle de Meubles de Février

Notre vente de meubles de Février s'ouvre avec un extraordinaire grand choix de meubles modernes —— des mobiliers de salles à manger, chambres à coucher et de vivoirs, des mobiliers chesterfield, ainsi que des meubles pour remplacer —— tous de la qualité que nous exigeons pour notre assortiment régulier, de plus chaque morceau marqué beaucoup plus bas que les prix réguliers.

Les meubles achetés chez Morgan sont de la meilleure qualité que vous puissiez acheter. La dessication du bois est complète; tous les matériaux employés dans la fabrication sont choisis avec soin; la main d'oeuvre est la meilleure. Quant aux meubles rembourrés, tout le rembourrage est garanti être pur et sain, et toutes les couvertures sont choisies à cause de leur qualité pour résister à un long usage.

Achetez toujours vos meubles chez Morgan pour recevoir le maximum de la valeur; et achetez à notre vente de février pour réaliser les plus grandes économies.

COIN DE POLICHINELLE

PETITE CORRESPONDANCE

ZITA—Reçu le gentil billet si plein d'affection, pour la tante qui de son côté ne vous oublie pas. Je vois en effet que votre vie est très remplie.

SUZEL—Etes-vous parfaitement remise? C'est votre lettre qui la première m'a appris la maladie de notre chère Mirzah. Tous ses cousin et cousines auront une intention pour cette chère petite dans leurs prières. Je prends note de la promesse que vous me faites.

PAOLA LA VENITIENNE—J'examinerai vos envois et je publierai avec plaisir. Vous pouvez peut-être envoyer les langages; ils seront utiles.

MIRZAH—Des lettres de vos amies m'ont appris votre maladie. Je m'inquiétais en effet de votre silence. La coutume d'envoyer des valentins est surtout anglaise; elle provient d'une ancienne coutume assez répandue dans les pays d'Europe. Dans certaines villes le jour de la fête des brandons, chaque jeune fille choisissait un jeune homme, qui envoyait des présents pour signifier qu'il acceptait le rôle de prétendant. De nos jours les jeunes filles habiles et les jeunes gens timides profitent souvent de la Saint-Valentin pour avouer un sentiment jusque-là tenu secret. Dans l'article que nous publions aujourd'hui sur le Carnaval en Alsace, vous trouverez une autre version de cette fête des brandons qui a lieu aussi en février dans la province française.

MADELEINE—Envois reçus. Merci et à bientôt.

PEAU D'ANE—C'est en effet une petite nièce aussi gracieuse que la légendaire et douce jeune fille dont elle a pris le nom, que nous présentions ce jour-là à nos neveux et nièces. Les dessins paraîtront.

FLEURETTE GRAVEL—Très bien, mignonne; je suis très contente de vous accueillir au Coin et de vous assurer que l'on vous y aimera beaucoup.

PAULO est le bienvenu. Nous avons déjà un neveu qui s'appelle Polo; peut-être pourriez-vous prendre un autre pseudonyme afin qu'il n'y ait pas de confusion. Les dessins sont très gentils, j'espère que vous nous en enverrez d'autres.

LILIANE—Le retour de Pabbo sera accueilli avec joie; dites-le lui de ma part. Peut-être Bruyère d'Arvor a-t-elle trop de travail à l'école actuellement pour s'occuper assidument de sa correspondance. Elle m'écrit quand elle a un moment de libre, mais ce n'est pas très souvent, sauf pendant les grandes vacances. Vous aurez votre tour, quand.

PETITE MARIE—Votre note serait sans doute arrivé en retard. Nous tâcherons de publier vos envois le plus tôt possible.

BAMBINELLA — Quand vous êtes venue chercher le prix je n'avais pas encore lu votre gentille lettre. Fleur d'Amour, votre petite cousine est une de nos plus anciennes et plus fidèles nièces. Je suis enchantée de votre surprise et vos cousins et cousines qui ont si bien voté seront aussi très contents de vous avoir fait plaisir. Il est absolument indispensable pour les envois, les communications et tout ce qui doit être publié d'écrire d'un seul côté du feuillet. Pour les solutions vous pouvez les inscrire à la fin de votre lettre en mentionnant "solutions". Le bon baiser vous est rendu de tout coeur, chère petite.

CECILE MARTIN, ARMAND BYARELLE—Dessins au crayon, impossible de publier. A bientôt.

MARIE-THERESE DU LAC—Les envois paraîtront.

GILBERTE GIROUX, LUCIENNE MELANÇON, MAURICE DE GRANDPRE, P. B. BISAILLON, ARTHUR HEBERT, JEANNE LAFONTAINE—Reçu envois et dessins. Merci.

JULES LAVALLEE—Je n'aime pas beaucoup ce dessin et je ne crois pas qu'il paraisse très bien, reproduit. Essayez autre chose cher petit.

YVES BUS—La composition paraîtra mardi prochain. Je suis toujours contente d'avoir l'occasion de vous faire plaisir. Le concours était joli, mais je ne dois en aucune façon critiquer le vote de mes neveux, puisqu'ils étaient les seuls juges. Vous aurez sans doute encore l'occasion de gagner un prix. Voici la longue réponse que vous demandez; c'est bien vrai que vous avez été négligé depuis quelque temps.

PAULETTE — Votre demande de correspondance n'étant pas écrite avec vos communications il m'a été impossible de l'insérer sous cette rubrique. Il faudra la renouveller. J'aimerais beaucoup assister à la petite fête que vous organisez pour votre curé, mais vous comprendrez que cela m'est impossible. Le programme m'intéresserait vraiment. Je fais faire des recherches au sujet des photos.

ORPHELINE—On est très content de vous voir de retour au Coin, je vous assure. Ainsi Reine de l'azur et vous, trouvez-vous beaucoup de choses à vous dire quand vous êtes ensemble? J'aime beaucoup cette amitié fraternelle qui existe entre mes nièces.

CLIARETTE — Je reçois votre si gentille lettre de remerciements. Ainsi vous aviez le grand désir de vous faire soeur missionnaire? Comme vous savez vous soumettre à la volonté de Dieu; c'est là sans doute le secret de cette joie sereine qui se dégage de vos lettres. N'oubliez pas que la tante Nine attendra maintenant avec impatience chaque semaine, des nouvelles de sa chère nièce de Saint-Ours.

JOIE DE MAMAN—J'ai ri comme vous de l'erreur de ces braves typos qui ont fait de vous une "servante" au lieu de la grande savante que vous rêvez de devenir. Mais cette erreur n'a valu une confidence intéressante que je n'oublierai pas et qui m'a émue. Trois frères, quatre soeurs, cela représente en effet une lourde part de responsabilité pour la soeur aînée et l'ambition dont vous me faites part est très belle. On dit d'une personne qu'elle est sensitive quand elle a la faculté de percevoir rapidement ce qui se présente à ses sens et au moral quand elle ressent vivement les impressions qu'elle reçoit. Il y a une fleur appelée sensitive et dont les corolles se referment dès qu'on les touche; je ne puis vous donner de meilleure exemple de la sensibilité qu'il ne faut pas confondre toutefois, avec la sensiblerie, qui est une sensibilité fausse et outrée. A très bientôt, n'est-ce pas, Petite joie? L'envoi sera publié.

MAUBERT—Vous savez bien que Tante Nine vous aime de tout son coeur. Je souhaite que vous trouviez ce que vous cherchez avec persévérance. Vos cousins et cousines feront une petite prière à votre intention et cela vous aidera, je le souhaite.

NIECE LIBOIRIENNE — Le pseudo est accepté. C'est gentil de nous amener ainsi plusieurs nièces et je vous en remercie.

AMELIE BEAUREGARD, BERNADETTE DE GRANDPRE, SIMONE DE GRANDPRE, BENEDICTINE LALIBERTE, VICTOIRE PARI, THERESE PARADIS, JEANNETTE DE GRANDPRE et ARMAND LALIBERTE—Le meilleur dessin sera publié et vous saurez samedi prochain lequel a été jugé digne de cet honneur.

MARIE THERESE DULAC—Reçu les deux mots et autres envois. Merci.

EUCLIDE THEORET—Je ne me rappelle pas avoir reçu aucun des envois dont vous me parlez. Quel genre de contes était-ce?

FLEUR D'AMOUR—Si vous avez une petite fête pendant le carême je me ferai un plaisir d'y assister. J'ai égaré le nom et l'adresse de votre directrice, peut-être me les repeterez-vous dans votre prochaine lettre.

PETITE HENRIETTE—Quand bien même vous n'écrivez pas, on pense à vous ici; n'Alex-vous pas une de nos nièces les plus fidèles.

MYOSOTIS—Le dessin sera certainement publié, il est très gentil. Ecrivez chaque fois que vous le désirez, chère petite.

JEANNETTE DUCHARME — Toujours très bien mignonne; je publierai.

MINETTE — La "petite lettre en passant" m'a fait un très grand plaisir et est arrivée juste en temps pour que j'y puisse répondre aujourd'hui. Si les vers ne sont pas excellents, ils disent des choses charmantes qui feront plaisir à ceux pour qui elles sont écrites.

COLOMBE D'AZUR—Le prix sera remis à votre petite amie.

TRISTESSE PROFONDE—Voilà un pseudo qui ne respire pas la gaieté, mais cela s'explique. Quand on vient d'être malade on est toujours un peu faible et les mois de convalescence paraissent longs. Vous aurez maintenant la page des enfants pour vous aider à passer les longues heures de tranquillité. Puis quand viendront les beaux jours vous éprouverez une telle joie à vous sentir guéri que tout le reste sera oublié.

PAUVRETTE—Je suis enchantée que vous ayez recommencé d'aller en classe et que vous en soyez si contente.

MIRELLA et ANNETTE COURTEMANCHE: sont les bienvenues.

Tante Nine

Les Fleurs en Papier

LA ROSE

Nous continuons la série des fleurs en papier, par la rose, faite de deux façons différentes, et pouvant s'employer de diverses manières.

La première de ces roses est la plus classique: la rose sur tige.

Elle se fait en taillant une bande de papier à fleurs qu'on plie dans le sens de la longueur en plusieurs

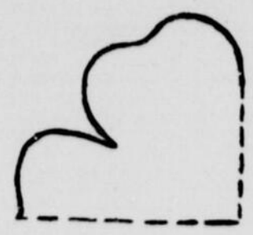

doubles et qu'on découpe ensuite au bord, en larges dents arrondies (voir le patron). Avant de déplier cette bande dentelée, on roule légèrement le bord des pétales en appuyant dessus le manche d'une cuiller et en pressant fortement pour gaufrer un peu le papier.

Ensuite on déplie ce ruban de papier qu'on enroule au tour d'un laiton, dont le haut, retenant une boule d'ouate, forme coeur.

On dispose joliment les pétales en les contrariant, tout en fronçant au bas la bande de papier autour de la tige, où on la fixe par un mince laiton à fleurs.

On retouche ensuite les pétales, en en roulant quelques-uns avec les doigts, pour imiter la vraie fleur; puis, on enroule une bande de papier vert en spirale, autour de la tige.

A cette tige se fixent les feuilles qui sont découpées dans du papier vert, et traversées d'un laiton dans le milieu. On les réunit trois par trois.

La seconde rose s'emploie en guirlandes; elle est beaucoup plus vite faite et très simple comme exécution.

Tailler quatre carrés de papier à fleurs, qu'on plie en quatre et qu'on

découpe en pétales sur les bords (Voir le patron).

Déplier ensuite; froncer le premier en le tordant légèrement sur lui-même. (Voir le croquis). Tordre également les autres, mais les dé-

plier en entier. Le premier forme le coeur.

On passe, au centre, un laiton avec de l'ouate, comme pour l'autre rose. On enfile successivement les corolles, qu'on peut mettre plus

nombreuses si l'on désire les roses très fournies et très épanouies.

Ces roses se fixent, de préférence, dans des guirlandes de feuilla-

ge naturel, pour décorer églises, patronages, salles de fête, etc.; mais on peut aussi leur adjoindre le feuillage en papier, en les fixant de place en place sur une torsade souple de fils de laiton, enroulés de papier vert, ou sur des cordelières de soie, pour former des guirlandes très souples et très décoratives.

Les roses offrent un grand choix de coloris, presque toutes les teintes peuvent être employées, la fantaisie des horticulteurs ayant été jusqu'à la rose bleue, ou presque. La rose, dite rose noire, est d'un pourpre très foncé, plutôt violet. Mais, sans aller jusqu'à ces fantaisies, on pourra employer toute la gamme des jaunes, de l'orange au paille, en passant par la nuance soufre, une des plus décoratives. Le rouge se dégradent jusqu'au rose, donne également des tons ravissants parmi le feuillage sombre. Les roses blanches avec coeur rosé sont excessivement jolies. Pour les obtenir, teinter avec du carmin très peu étendu d'eau, le centre des roses roulées. Pour celles faites en corolles découpées et froncées, faire le rond en papier rose. Ces roses sont indiquées en papier comme moins coûteuses et plus faciles à exécuter, mais elles peuvent aussi être taillées en mousseline un peu apprêtées ou en organdi.

Elles seront plus résistantes et le choix des coloris sera peut-être encore plus grand que dans le papier de soie.

Les Deux Soeurs

Les deux petites sont en deuil,
Et la plus grande — c'est la mère,
A conduit l'autre jusqu'au seuil
Qui mène à l'école primaire.
Elle inspecte, dans le panier,
Les tartines de confiture,
Et jette un coup d'oeil au dernier
Devoir du cahier d'écriture.
Puis, comme c'est un matin froid,
Où l'eau gèle dans la rigole,
Et comme il faut que l'enfant soit
En état d'entrer à l'école,
Ecartant le vieux châle noir
Dont la petite s'emmitoufle,
L'aînée alors tire un mouchoir,
Lui prend le nez et lui dit "Souffle."

(Envoi de P. B.) F. Coppée.

Fantaisies Typographiques

Chaque métier a ses artistes. Il y a des maîtres parmi les typographes qui savent, avec un art véritable, composer des gravures avec les "filets" qui servent à imprimer des lignes au trait dans le texte, à séparer, par exemple, deux colonnes ou à faire le tracé de la fin d'un article.

Les "filets" d'impression sont formés d'un métal flexible qui peut être coupé et plié entre les doigts. En séparant les fragments, en pliant ces morceaux suivant la forme

Fig. 1.

du dessin que l'on veut obtenir, et en les montant sur un morceau de bois où l'on a creusé des rainures, on peut faire des planches d'une gravure typographique. Les deux figures ci-dessous ont été ainsi obtenues avec des "filets" et "vignettes." Notre première gravure (fig. 1) est une tête de femme très bien modelée. Elle est due à un habile typographe: M. Schiffer, de New-York.

Quelques journaux ont publié de véritables merveilles de ce genre curieux de compositions exécutées avec des filets typographiques.

Une revue technique de Tokio, "The Press and Paper", renferme plusieurs gravures de ce genre dues à un imprimeur japonais fort habile, M. Masatomo Kobayashi, et le "chat" imprimé ci-dessous (fig. 2) est dû à son talent. Tout est fait moyen de filets; les branches de l'arbuste ont été obtenues avec de

Fig. 2.

petits ornements typographiques qui servent habituellement à faire des encadrements; ils sont simplement plasés les uns à côté des autres.

Nous donnons dans la figure 3 plusieurs spécimens de "filets" et "vignettes" qui se trouvent dans les bonnes imprimeries; on y reconnaîtra quelques-uns de ceux qui ont servi à la composition de nos gravures.

L'on se sert aussi de signes typographiques (parenthèses, guillemets signes algébriques, etc) pour figurer après un assemblage heureux des types assez originaux de dessin au trait: culs-de-lampes ou autres motifs d'ornementation.

Fig. 3.

Dans l'alphabet J.W.

(Solution)

1. K. P. (Louis Capet.)
2. K. K. O. (Le cacao).
3. E. G. (La mer Egée.)
4. O. G. (La famille Auger.)
5. X. E. Q. T. (Les exécutés.)
6. X. I. T. (Les excités.)
7. S. R. (Le roi Aser.)

LOGOGRIPHE

(Solution)

Etape — tape.

PHRASE POINTEE (L. M.)

(Solution)

Le coin de Ttante Nine est un coin charmant, pour tous, les petits et les grands et on en gardera la mémoire longtemps.

LOSANGE

(Solution)

E
EST
ENCRE
ESCLAVE
TRACE
EVE
E

De qui étaient les pensées

(Solution)

1. La Fontaine.
2. Voltaire.
3. La Harpe.
4. Le Bailly.

PHRASE POINTEE

(Solution)

Ceux qui tienne à la première place ont souvent la dernière.

CROQUEMITAINE

Moderato (*Giocoso*)
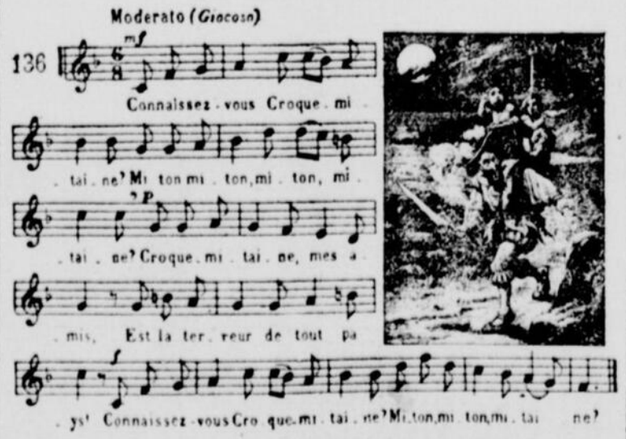
136

Connaissez-vous Croque-mi-tai-ne? Mi-ton-mi-ton-mi-ton-mi-tai-ne?

Croque-mi-tai-ne? Croque-mi-tai-ne, mes a-mis, Est la ter-reur de tout pa-ys! Connaissez-vous Croque-mi-tai-ne? Mi-ton-mi-ton-mi-tai-ne?

2

Il naquit près d'une fontaine,
Miton, miton, miton, mitaine.
Il a des yeux ronds et percants,
Des doigts crochus, de grosses dents!
Il naquit près d'une fontaine,
Miton, miton, mitaine.

3

Il est habillé de futaine,
Miton, miton, miton, mitaine.
Il sort, la nuit, de son château,
Toujours armé d'un long couteau.
Il est habillé de futaine,
Miton, miton, mitaine.

4

Il habite la mer lointaine,
Miton, miton, miton, mitaine,
Mais il voyage bien souvent,
Il va plus vite que le vent.
Il habite la mer lointaine,
Miton, miton, mitaine.

5

Il croque, la chose est certaine,
Miton, miton, miton, mitaine,
Il croque les vilains enfants,
Les plus petits et les plus grands.
Il croque, la chose est certaine,
Miton, miton, mitaine.

6

Il en tient plus d'une vingtaine,
Miton, miton, miton, mitaine.
Mais l'enfant sage et bien appris
Par lui ne sera jamais pris.
Il en tient plus d'une vingtaine,
Miton, miton, mitaine.

L'ENTREE DES RUINES

(Dessin de Charles de Laurentides)

NOS NIECES

Notre chère Pegasette, la poétesse, 15 ans: Hectorine Arsenault, de Saint-Charles de Caplan, comté de Bonaventure.

HEUREUX GAGNANTS

(Solutions—Collaboration)

Fleurette Gravel : 397 rue Saint-André, à Montréal.

Marie-Thérèse Dulac : Saint-Georges de Beauce.

Maurice de Grandpré : Saint-Liboire, P.Q.

Eucher Théoret : c.p. 147, à Beauharnois, P.Q.

Jeannette Ducharme : 1347a Parthenais, à Montréal.

Les enfants qui habitent la ville doivent réclamer leurs prix à nos bureaux. Nous expédions ceux du dehors.

REBUS

(Solution)

La paresse, l'envie, la curiosité sont de vilains défauts dont il faut chercher à se débarrasser si l'on ne veut pas que ses amis vous tournent le dos.

REBUS

(Envoi de Charles des Laurentides)
(Solution samedi prochain)

Logogriphe

Sur 3 pieds, pronom relatif,
Sur 5 pieds, veut dire cinquième du nom.
Sur 6 pieds, accès de toux violent.
Sur 8 pieds, sujet à des caprices.
(Solution samedi prochain)

Calcul rapid

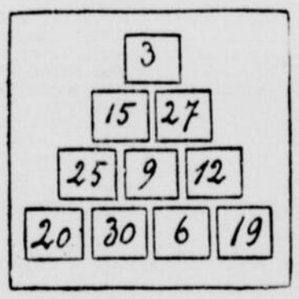

Voici des chiffres. Il s'agit de nommer spontanément trois nombres qui, additionnés, donnent un total de 59. Il faut tâcher de le faire sans hésiter, le plus rapidement possible. (Solution: les trois nombres, 25, 6 et 19 donnent 50)

EXTRAITS DU COURRIER

"Une erreur postale m'a fait recevoir un peu tard votre bel envoi. — Voilà pourquoi j'arrive sans doute la dernière pour vous en remercier; mais croyez quand même que ce merci part du coeur de votre petite Clairette. Comme elle fut contente d'ouvrir ce beau petit paroissien qui la reporta au jour inoubliable de sa première Communion. Tante, aujourd'hui, j'ai lu la messe dans mon petit livre, et toute à votre intention ainsi qu'à celle des cousins et cousines du coin. J'espère que cette dévotion vous sera aussi favorable que si j'avais pu comme tous les autres m'agenouiller aux pieds des saints autels.

Tante, remerciez de ma part tous les petits cousins et cousines du Coin à qui je dois ce beau cadeau, dû surtout au nombre de suffrages obtenus.

Et soyez assurée, tante Nine chérie que le coeur de votre petite d'ici vous est tout acquis."— CLAIRETTE.

"Depuis longtemps je m'intéresse à cette page enfantine et je l'aimais beaucoup. J'ai une petite cousine que vous devez connaître très bien. Elle se nomme Fleur d'Amour. Lorsque nous nous rencontrons, notre plus grand plaisir est de causer de la correspondance de Tante Nine, de ses concours et de notre chère Patrie.

Samedi dernier comme à l'ordinaire j'avais hâte de voir arriver 10 hrs pour pourvoir me procurer mon journal favori. Arrivée à la maison je me transportai ausitôt à la page de Tante Nine, pour y voir le résultat de notre intéressant concours. O surprise! mes yeux n'étaient pas encore assez grands pour lire ceci: "2e prix No 32 (Un rêve de Noël) Bambinella.

Je sautais de joie en lisant ses quelques lignes me procurant un prix et mon bonheur était encore plus grand en pensant, qu'il viendrait directement de Tante Nine grâce à ces gentilles amies du coin, qui m'ont fait gagner par leurs votes, un prix que je ne m'attendais pas du tout à avoir."— BAMBINELLA.

DONNEZ

"Quoique Minette soit bien hautaine
Pardonnez-lui quelques fredaines
Entre autres d'avoir glissé furtive,
Au Coin une première missive;
Elle trouve si bon s'amuser ici
Entre cousines et amies
Que toute craintive elle vient vous demander
Oh! juste quelques miettes
D'amitié pour elle, pauvre."

MINETTE.

COMMUNICATIONS

Chaudes poignées, amical bonjour, affectueuses salutations: de Maubert à tous les cousins et cousines; de Bambinella à tous les cousins et cousines; de Joie de Maman à la jolie petite Peau d'Ane et à tous les cousins et cousines; de P'tite Rollande à Rollande des lys et Clairette; de Pauliette à Suzel, Fleur d'amour et Amie Fidèle; Paulo; de Liliane à sa chère Bruyère d'Arvor en lui demandant la cause de son silence, à Jeanne Lafontaine en lui demandant son âge, à Gitane, Bruyère, Rose des Alpes, de Mirzah à Fleur d'amour, Gitane, Rose des Alpes, Gable et Rosée du matin; de Suzel à ses chères correspondantes qu'elle aime beaucoup; de Paola la venitienne, de Rita Bruyère, Gondolière de Venise, Magali, Myosotis et Fleur d'Amour; de Tristesse profonde à Madeleine; de Minette à Rita, Orpheline, Gable et Lucienne Melançon qu'elle aime beaucoup; de Mirella avec ses souhaits à tous les cousins et cousines; de Fleur d'amour à Bambinella, Jacqueline de Haumont, Amie Fidèle, Petite Mascotte et Lucienne Mélançon; de Marie Paule DeGrandpré, Lucienne Melançon, Feosa la gaspésienne, Zita en la remerciant d'avoir pensé à elle; de la même à tous les cousins et cousines du Coin; de Bambinella à tous les cousins et cousines qui ont voté pour elle; de la même à toutes les nièces qu'elle ne connait pas; de Petit Sphinx et Peau d'âne à tous les cousins et cousines du Coin; de Pauvrette à Rosée du Matin, Suzel, Zita à qui elle fait dire que Fauvette et Pauvrette sont une seule et même personne.

Suzel fait dire à Eugène Laperle qu'elle n'a pas trouvé le nom de son aïeul dans son dictionnaire généalogique, où se trouvent seulement nos ancêtres français. Elle le regrette.

Pour Suzel — Mirzah demande à Suzel les notes généalogiques sur la famille Lemay.

REBUS

(Solution)

Molière est inimitable.

LIGOGRIPHE

(Solution)

Cou, cour, courbe, Courbet, courbette.

ENIGME (E. L.)

(Solution)

Souris.

METAGRAMME

(Solution)

Bêche, Mêche, Dêche, Pêche.

Le Carnaval en Alsace

Février, le mois de Carnaval. Partout dans les villages comme à la ville, on le célèbre joyeusement. Les fillettes se déguisent en bergère, en amours, en cantinière; les garçons en soldats, en pierrots, en diable. On parcourt les rues en gambadant autour de la cavalcade.

Dans certaines villes, à Mulhouse notamment, dans la matinée du mardi gras avait lieu le rappel du landsturn, qui est pour les Boches, la réserve de l'armée territoriale, qui en cas de guerre, ramasse tout ce qui peut être susceptible de porter les armes depuis

l'âge de dix-sept ans jusqu'à cinquante-cinq ans et même plus loin. Alors, par ironie, les Alsaciens, qui sont frondeurs, imaginèrent ce rappel de tambours composé de gamins, de jeunes gens, d'hommes de tout âge déguisés de la façon la plus abracadabrante possible; c'était tout ce que vous pouvez imaginer de plus drôle. Ils s'équipaient de tambours réglementaires, de tambours d'enfants, de caisses de bois, de seaux, d'arrosoirs, que sais-je, et groupés une soixantaine de tapins parcouraient les rues de la ville en battant le rapport réglementaire. C'était l'appel pour la cavalcade qui devait défiler dans l'après-midi. Rien de plus amusant que cette promenade matinale, surtout quand le soleil voulait bien se mettre de la partie.

En bien des localités, le lendemain du mardi gras, Carnaval, déchu de sa gloire éphémère est, au milieu d'un ronde, incinéré solennellement sur la place publique.

A Thann, la malheureuse ville bombardée par les Allemands avant la guerre, l'exécution de ce roi d'un jour prenait une forme dramatique qui donnait lieu à des accidents si fréquents à cette époque de l'année que les autorités durent l'interdire. Les jeunes gens, réunis dès le matin du mercredi des

Cendres, choisissaient celui de leurs compagnons dont l'air abattu, déprimé témoignait d'une journée trop copieusement arrosée. Ils s'emparaient de lui et l'étendaient sur une échelle dont les barreaux étaient garnis de paille. Le pauvre diable, incapable de résister, bercé sur les épaules de ses camarades qui lui faisaient faire le tour du ville, tombait dans une douce somnolence, d'où le tirait un bain souvent placé, dans la rivière. Inutile de dire qu'on se contentait de l'y plonger rapidement et qu'on le repêchait au bout de quelques secondes, rarement il échappait au rhume de cerveau, quelquefois il y gagnait une bonne bronchite. En Alsace, comme partout, souvent "ce âge est sans pitié".

Durant le Carême, dans la vallée de la Bruche, vers Schirmuk et Saales, la jeunesse se livre à des exercices d'un charme plus poétique.

Réunis en groupe sur les coteaux autour de grands feux, les garçons frappent sur de vieilles casseroles, de vieux arrosoirs ou soufflent dans des trompettes. Puis, après cette étrange aubade, l'un d'eux s'écrie:

—Je donne, je donne.

—Que donnes-tu? interrogent les autres en choeur.

Il répond:

—Je donne une fille à un tel.

Mais le garçon peut n'être pas satisfait du choix ainsi proposé sans son aveu. Alors il manifeste son mécontentement et signifie son refus en jetant une poignée de paille dans le brasier. Si au contraire il accepte, ses camarades saluent son assentiment d'un étourdissant charivari de casseroles frappées à tour de bras avec accompagnement de criardes sonneries de trompettes.

Lorsque tous les couples sont proclamés et que chacun tient à la main celle qu'il désirait, une ronde fantastique se forme autour des

feux de joie en lançant aux échos les gais refrains de la montagne ponctués des "laoutis" des pâtres.

Février est encore le mois des conscrits. Les enfants imitent les grands frères; car l'Alsace est un pays non seulement très patriote et très français, mais aussi très militaire.

Ils se réunissent donc et le plus âgé se transforme en tambour-

major suivi d'un tambour, tous, la coiffure ou la poitrine couverts de rubans multicolores parcourent les rues en chantant des refrains guerriers.

Les enfants d'Alsace adorent jouer au soldat à la bataille, aux brigands; et ce sont ces jeux qui leur donnent du coeur, de l'énergie, de la vigueur et du courage et qui sont les admirables soldats qu'on a vus verser à flots leur sang généreux pour la patrie française.

LE SUD-EST DE QUEBEC PROPICE A LA COLONISATION

Une région fertile et attrayante, où le développement agricole a déjà pris un considérable essor.

ENUMERATION DES PAROISSES

Dans l'arrière partie des comtés de Frontenac, Beauce, Dorchester, Bellechasse, Montmagny, L'Islet et Kamouraska, se trouvent une trentaine de centres nouveaux, missions ou paroisses, qui ne demandent qu'à être complétées pas l'établissement de nouveaux colons. Dans la plupart de ces localités, il se fait chaque année des travaux de colonisation considérables, chemins en ponts suffisants pour accommoder ces jeunes colonies et hâter leur parfait développement.

Les régions que ces braves défricheurs envahissent chaque année sont peu connues, croyons-nous. Elles sont pourtant desservies par plusieurs voies ferrées, qui les rendent accessibles en tout temps de l'année. C'est ainsi que le Transcontinental traverse dans toute leur longueur, vers le sud, les comtés de Dorchester, Bellechasse, Montmagny, L'Islet et Kamouraskak, tandis que l'Intercolonial parcourt ces mêmes comtés, au nord, en suivant le fleuve St-Laurent. Le Québec Central sillonne tout le comté de Beauce, par trois embranchements qui le relient aux comtés voisins, Mégantic et Frontenac, à l'ouest, et Dorchester, à l'est.

La région que l'on désigne généralement sous le nom de sud-est de Québec est bornée au nord par le fleuve St-Laurent, à l'est par le comté de Témiscouata, au sud par la frontière américaine, et à l'ouest par les comtés de Compton, Wolfe, Mégantic, Lotbinière et Lévis.

Les nouvelles paroisses qui y sont ouvertes à la colonisation et qui confinent les Etats-Unis, sont arrosées par de nombreux cours d'eau. Malgré qu'il y ait une certaine séjection à exercer, on peut dire que le sol en général y est d'une grande fertilité et propice au développement agricole. Un des avantages particuliers qui rend la région attrayante pour les nouveaux colons, surtout ceux venant des villes, et qu'offrale la perspective de se trouver isolés, c'est la proximité des terres à coloniser de centres de population relativement considérables, vieilles paroisses dont la population s'élève quelquefois à un millier d'âmes, et même davantage.

LES PAROISSES A COLONISER

Chabot (Canton). Comté de Kamouraska. Le canton de Chabot est ouvert à la colonisation depuis quelques années seulement. L'ouverture des chemins a commencé avec l'arrivée des colons. Cette année encore, le Département de la Colonisation y fait continuer des travaux de la voirie.

Courcelles, (Sainte-Martine). Comté de Frontenac. C'est une jolie localité située sur le parcours du Québec-Central. Cette paroisse comprend une partie des cantons de Lambton, de Forsyth et d'Aylmer. La population est de 1,153 âmes.

La rivière aux Bluets, qui traverse le village, peut fournir un bon pouvoir hydraulique capable d'alimenter une manufacture de meubles, etc.

Notre-Dame-du-Rosaire, comté de Montmagny. La municipalité comprend le canton d'Ashburton. Le village est situé à 1-4 de mille de la station de Notre-Dame du Rosaire, sur le chemin de fer Transcontinental. La population est de 825 âmes.

Saint-Adalbert, comté de l'Islet. La paroisse est comprise dans les limites de la municipalité des cantons unis de Casgrain et de Lavergne, à 16 milles de la station Bras d'Aspic, sur le Transcontinental. La population est de 520 âmes.

Sainte-Appolline de Patton, comté de Montmagny. La population est de 600 âmes.

Le sol des cantons de Patton et de Talon est généralement propre à la culture. On y trouve encore des lots non vendus.

Saint-Augustin-de-Woburn, comté de Frontenac. Le village de cette paroisse est situé au nord-est du canton de Woburn, à 18 milles de la station de Mégantic, sur le chemin de fer du Pacifique Canadien. Population: 610 âmes.

Sainte-Aurélie, comté de Dorchester. Cette paroisse peut s'agrandir par l'établissement des colons dans la partie nord-est de Watford. La population actuelle est de 525 âmes.

Saint-Benjamin, comté de Dorchester.—Le village est bâti dans la partie sud-ouest de canton de Cranbourne, à 4 milles de la station de Morissette, sur le chemin de fer Québec-Central. Population: 900 âmes.

Un beau pont a été construit par le gouvernement sur la rivière Famine, reliant les paroisses de St-Prosper et de Saint-Benjamin. Une mine d'or se trouve dans la paroisse, etc. Il y a de la colonisation à faire dans Watford, Cranbourne et de Léry, où se trouvent quelques lots non vendus.

Saint-Camille, Comté de Bellechasse. La paroisse de Saint-Camille comprend une partie des cantons de Bellechasse et de Daaquam. Le village est construit dans la partie Est du canton de Bellechasse, à un demi-mille de la station du Québec-Central. La population est de 1,900 âmes. Un bon nombre de lots, en partie défrichés, sont à vendre.

Saint-Cyprien, Comté de Dorchester. C'est une nouvelle paroisse située dans le canton de Langevin, à 2 milles de Sainte-Justine, sur le chemin de fer du Québec-Central. La population est de 350 âmes.

Saint-Eleuthère, Comté de Kamouraska. La population actuelle est de 1,500 âmes. La paroisse, qui possède déjà une belle église, des écoles, une fromagerie, des moulins, etc., peut recevoir encore un certain nombre de colons vers le sud du canton.

Saint-Fabien-de-Panet, comté de Montmagny. La paroisse de Saint-Fabien-de-Panet comprend les cantons de Rolette, Panet et Talon. Le village est situé à l'ouest du canton de Panet, à 6 milles de la station de Daaquam, sur le chemin de fer du Québec-Central. La population est de 1,100 âmes.

Saint-Gédéon de Beauce, comté de Frontenac. Cette paroisse, est située à 23 milles de Saint-Georges de Beauce, ou de Saint-Evariste, sur le chemin de fer du Québec-Central. La population est de 1,254 âmes.

Saint-Hilaire de Dorset, comté de Frontenac. La paroisse comprend une partie des cantons de Dorset et de Forsyth.

Saint-Hubert de Spaulding, comté de Frontenac. Cette paroisse comprend une partie du canton de Spaulding. Le village est situé à 12 milles de la station du Lac Mégantic, sur le chemin de fer du Canadien Pacifique et du Québec-Central, qui font raccordement à cet endroit.

La population est de 675 âmes.

Saint-Jules de Beauce, comté de Beauce. La paroisse de Saint-Jules comprend une partie des paroisses de Saint-Victor, de Saint-François, de Saint-Joseph et de Saint-Frédéric. La apopulation est de 625 âmes.

Saint-Just de Bretenières, comté de Montmagny. Comprend la partie sud-ouest du canton de Panet, érigée en municipalité en 1918, sous le nom de St-Fabien de Panet. Le 13 décembre 1919, cette municipalité a pris le nom de Saint-Just de Bretenières.

L'église est bâtie à 2 milles de la station de Daaquam, sur le chemin de fer du Québec-Central. La population est de 1,500 âmes. La paroisse pourrait s'agrandir par la colonisation.

Sainte-Justine, comté de Dorchester. C'est une paroisse de fondation assez récente. Elle comprend une partie du canton de Langevin, érigée en paroisse civile le 20 mai 1890. Une partie du canton de Ware a été annexée à cette paroisse en 1892. L'église est bâtie à 1 mille de la station de Sainte-Justine, sur le chemin de fer du Québec-Central. Population: 1,877 âmes.

Les autres paroisses sont: Saint-Louis de Gonzague, comté de Dorchester; Saint-Luc, comté de Darchester; Sainte-Lucie de Beauregard, comté de l'Islet; Saint-Ludger, comté de Frontenac; Sainte-Rufine, comté de Frontenac; Sainte-Sabine, comté de Bellechasse; Saint-Sévérin de Beaurivage, comté de Beauce; Saint-Théophile, comté de Beauce, et Notre-Dame du Bon-Conseil, comté de Frontenac.

ZOUAVIANA

LES ZOUAVES DE SOREL CAUSENT UNE SURPRISE A LEUR AUMONIER, M. L'ABBE RENE GAGNER.

Mercredi soir dernier, le 25 janvier, les Zouaves de Sorel réunis au Casino pour leur répétition régulière, profitèrent de cette occasion pour causer une agréable surprise à leur aumonier.

Vers 9 heures, le président, M. Nap. Poirier, au nom des camarades, présenta à M. l'abbé Gagner un superbe portrait dû au crayon de M. C. T. Desjardins, photographe et membre de cette association. La photographie de notre aumônier restera dans nos salles pour continuer la galerie souvenir de ceux qui se dévouent pour le bien de l'association.

M. L'abbé RENE GAGNER, aumônier des Zouaves de Sorel, que ces derniers viennent de fêter.

Inutile de dire que M. l'abbé Gagner fut surpris de cette démonstration, mais comme c'était une preuve de plus de l'admiration que portent les Zouaves à leur aumônier, il accepta avec surprise, mais aussi avec plaisir, ce témoignage d'estime de ces camarades leur disant qu'il ferait toujours son possible pour leur être agréable.

La fanfare joua ensuite quelques morceaux de son répertoire et la répétition se continua comme si rien n'était arrivé.

—o—

M. de Repentigny, organisateur des soirées du Folklore Canadien, était à Sorel, mercredi dans le but d'organiser une soirée du véritable Folklore. Cette soirée sera sous le contrôle de l'association des Zouaves de cette ville.

A HULL

A son assemblée du 28 décembre les Zouaves de Hull ont fait l'élection de leurs officiers pour l'année 1922. Voici le résultat: présidents-honoraires: M. le major Paul Dumais et le caporal Alcide Massie; 1er vice-président, lieutenant Jérémie Lebeau; 2ème vice-prés., caporal Jules Bois; aumônier, Rev. Père Toupin, O. M. I.; gérant, L. O. Bois; sec.-arch., Léon Bergeron; sec.-fin., Olivier Normand; sec.-trés., Charles Lévesque; sec.-corr., Olius Bois; directeurs: Wilfrid Roy, Aldéi Dupuis, Wilfrid Groulx; commis pour les amusements, Wilfrid Roy; commis pour la cantine, Antonio Groulx.

—o—

LA CHORALE DES ZOUAVES DE SOREL, A ST-ROCH.

La Chorale des Zouaves de Sorel, est allée vendredi, le 6 Janvier (fête des Rois), chanter la messe à St-Roch de Richelieu, chez son ancien aumônier, le Rév. Ernest Bouvier, curé.

Partie de Sorel, le matin à 8 hrs, nos gais zouzous étaient au presbytère de St-Roch à 9 hrs et quart.

Dire que Monsieur le Curé Bouvier a bien reçu ses déjà anciens Zouaves, est inutile pour ceux qui connaissent l'intérêt que portait M. le curé Bouvier à l'Association durant les huit années qu'il a été leur aumônier.

Cette première visite des Zouaves de Sorel, ne sera pas la seule, car, déjà M. le curé a choisi le terrain où devra camper les Zouaves un de ses dimanches, à St-Roch, durant la belle saison.

Après les souhaits d'usage et les poignées de mains échangées, la cloche annonça à tout le monde que l'heure du service divin approchait. Nos musiciens de l'orchestre, s'empressèrent de se rendre à l'église pour mettre leurs instrument au même diapason de l'orgue. 10 hrs précisen, M. le curé Bouvier à l'autel et la messe commence, on se croit encore à Sorel.

Notre choral a la satisfaction de dire qu'elle rendit avec assez de succès la messe de second ton harmonisée. Mademoiselle Agatha Gérard, organiste de St-Roch avait eu l'amabilité de nous prêter son gracieux concours, vu l'impossibilité de notre professeur, M. Liessens, d'accompagner la Chorale. Ce fut pour Mademoiselle Giard, un plaisir, car soit dit en passant, St-Roch possède une très bonne organiste.

Les solos furent ainsi rendus: Kyrie, Mr. Nap. Lanctault; Gloria, Oscar Mongeau; Credo, Hector Falardeau; Sanctus, M. Mathieu; Agnus Dei, Ed. Gauthier.

A l'offertoire, Messieurs Ed. Gauthier et Lucien Goulet chantèrent avec gand succès l'Ave Maria de Cambelotte et à la fin de la messe, M. Hector Falardeau rendit avec tout le talent que nous lui connaissons, l'Adeste Fideles.

L'orchestre composé de M. J. Roberge, Pierre Villandré, P. Leseur Tuba, Oscar Fleury, clarinette; Michel Degrandpré et Antonio Lafrenière, cornet, contribua beaucoup au succès.

La chorale était sous la direction du sergent de musique, M. Louis Théroux.

En terminant, nous tenons à offrir nos remerciements à M. le curé Bouvier pour ses bonnes paroles, à notre endroit et nous acceptons d'avance sa gracieuse invitation pour l'été prochain et cette fois c'est l'Association qui répondra présent, M. le curé. Militaires, musiciens et chantres.

Le président de l'association, M. Napoléon Poirier, et le capitaine Omer Valois de la partie militaire, accompagnaient la chorale dans ce voyage.

Après la messe, nous retournons au presbytère, dire bonjour à M. le curé et se réconforter avant de reprendre la route de nos foyers.

Après être en place dans nos voitures, trois hourrah! se firent entendre dans le paisible village de St-Mesner, les 12 milles furent couverts au retour dans une heure et quart.

SPORTS D'HIVER DANS LA CITE DE QUEBEC

Cette vieille cité romantique, le centre de tous les sports d'hiver, offre un programme quotidien d'amusements d'un intérêt inusité, tels que tobogan, skis, curling, patins, courses en raquette, promenades en traineau, sauts en ski, courses d'attelages de chiens et autres concours de cette nature des plus excitants et des plus intéressants. Il y a une belle patinoire attenante au Château Frontenac, un rond à curling à l'intérieur de l'hôtel et une glissoire pour traines sauvages sur la Terrasse Dufferin. Il y a aussi à cent cinquante verges de l'hôtel, un magnifique endroit où les skieurs peuvent pratiquer le saut, leur jeu favori.

Un programme spécial a été arrêté pour les hôtes du Château Frontenac et des concours et courses variés offrent un attrait spécial à ceux qui vont y passer les fins de semaine.

Une innovation très populaire c'est l'attelage de chiens Esquimaux amenés à Québec, du fin fond du nord sous la conduite d'un garde d'expérience qui promènera les visiteurs dans les environs de la ville.

La compagnie du Pacifique Canadien donne toujours son excellent service entre Montréal et Québec. Ces trains comprennent un équipement dernier modèle, avec wagons-lits à compartiments, éclairés à l'électricité, aux trains de nuit. Pour plus amples renseignements, prix, lits, etc., s'adresser à n'importe quel agent de billets du Pacifique Canadien.

L'EPIDEMIE DE GRIPPE A THETFORD

Thetford Mines, 3. — Votre représentant s'est rendu récemment au bureau du médecin hygiéniste de la ville de Thetford, le docteur E. Lacerte, qui exerce sa profession ici depuis nombre d'années. Le brave docteur nous reçut avec bienveillance et avec la politesse exquise, qui caractérise ce docte praticien. Nous savions que les minutes du docteur sont comptées et aussi abordions nous la question franchement. "Monsieur le docteur, j'apprends qu'il y a des cas d'influenza dans la ville de Thetford, que doit-on dire à nos lecteurs." A cette question le docteur Lacerte, hygiéniste de a ville, répond textuellement ce qui suit: "Je ne voudrais pas créer un courant de craintes inutiles au sein de la population, cependant il est de mon devoir, je crois, de déclarer qu'il y a quelque cas isolés d'influenza. Il n'y a pas cependant lieu de s'alarmer, mais, je ne saurais trop recommander la plus grande prudence et tous les soins préventifs, afin de ne pas exposer la population à voir se renouveler la triste catastrophe de l'automne 1918. Je ne me suis pas encore rendu compte exactement du nombre de cas qui sont probablement entre les mains de mes confrères, mais sachez que rien ne sera négligé et que toutes les précautions normales seront prises pour enrayer le mal dès cette apparition. Sur ce, nous quittons le docteur Lacerte, qui venait à peine d'arriver d'un voyage à Montréal, où l'avait appelé ses devoirs professionnels.

DOULEUR DISPARUE ELLE EST ENTHOUSIASTE

Mme Edmond Ray chantant les louanges des Pilules de Dodd pour les Reins.

Pendant six ans elle souffrit de douleurs et de maux, mais trouva le soulagement qu'elle cherchait dans les Pilules de Dodd pour les Reins.

Petits Méchins, Co. Matane, Qué., 3 Fév. (Spécial)—Se réjouissant qu'elle soit de nouveau en bonne santé après six ans de souffrances, Mme Edmond Roy, de cet endroit chante les louanges des Pilules de Dodd pour les Reins.

"Vous pouvez le dire partout", dit Mme Roy "que la douleur dans mon côté est disparue et que mes forces sont revenues".

"J'ai souffert pendant six ans", continue-t-elle", j'étais aussi affligée de rhumatisme, crampes dans les muscles, mal de dos et mal de tête, je pris seulement que huit boîtes de Pilules de Dodd pour les Reins".

Les raisons pour lesquelles Mme Roy reçut un soulagement si rapide des Pilules de Dodd pour les Reins est que chacune de ses afflictions étaient un symptôme de maladie de Reins. Les Pilules de Dodd pour les Reins sont purement et simplement un remède pour les Reins. Elles renforcissent les reins à leur plein pouvoir de chasser les impuretés du sang.

Demandez à vos voisins ce que les Pilules de Dodd ont fait pour eux.

DR. RAYMOND ROBILLARD
Ex-cliniques dentaires de Londres et de Paris.
CHIRURGIEN-DENTISTE
Tout travail parfait au plus bas prix.
Tel. Est 7272
766, Ste-Catherine Est.
273-15

MALFAITEUR ET HEROS TOUT A LA FOIS

PARIS, 3. — Les journaux relatalent ces jours-ci, d'après le récit même que nous en avait fait M. Jean de Thoisy, en quelles circonstances particulièrement extraordinaires le jeune vicomte de 18 ans avait mis en fuite deux bandis bandits venus pour cambrioler l'appartement familial, 25, rue d'Astorg.

Hélas! toute cette trop belle aventure n'est qu'une farce: M. Jean de Thoisy a dû l'avouer dans l'après-midi d'hier à M. Guillaume, commissaire à la direction de la police judiciaire.

D'ailleurs la police était restée très sceptique sur la réalité du "cambriolage" de la rue d'Astorg. Au cours de la matinée, elle avait continué son enquête. Des empreintes digitales avaient été relevées sur le secrétaire et sur le commutateur électrique de la salle de bain.

M. Jean de Thoisy avait triomphalement présenté aux inspecteurs le bandeau du "bandit masqué" bandeau qu'il avait lui-même retrouvé la veille dans la salle de bain. Ce morceau d'étoffe noire, troué d'une balle, était taché de sang.

Une balle tirée, prétendait-on, par les bandits, avait été extraite du mur et — coïncidence singulière — elle était du même calibre que le revolver du vicomte de Thoisy, placé, on s'en souvient, sur le secrétaire. Enfin les policiers avaient constaté que le jardin par lequel s'étaient enfuis les bandits était de tous côtés entouré de murs extrêmement élevés.

FELICITATIONS... TROP EMPRESSEES

Au début de l'après-midi, nous nous étions à nouveau entretenu avec M. Jean de Thoisy, qui portait le bras bandé. Depuis le matin, de nombreux amis étaient venus féliciter le jeune homme de son admirable courage au cours du violent combat livré par lui dans la salle de bain.

A un certain moment, comme nous lui demandions s'il possédait le signalement de ses agresseurs, il s'excusa de ne pouvoir être très précis.

—Toute cette histoire est si extraordinaire qu'il se pourrait bien que la police, hasardons-nous, fût amenée à supposer simplement qu'il s'agit dans cette affaire d'un cambriolage simulé par vous.

M. Jean de Thoisy nous regarda sans répondre et se détourna pour fouiller dans le paquet de journaux racontant son exploit. Mais son frère aîné sourit franchement:

—Oh! certainement monsieur, on envisage ce point de vue...

Nous n'insistâmes point... Le timbre de la porte, une fois de plus tinta. C'était un nouveau visiteur. Il se précipita, empressé, les bras ouverts pour l'accolade, vers M. Jean de Thoisy, le "héros" du jour.

RECIDIVISTE DU CMBRIOLAGE SIMULE

A ce moment précis se présenta un inspecteur de la police judiciaire. Interrompant ces congratulations mondaines, il pria M. Jean de Thoisy de bien vouloir l'accompagner au quai des Orfèvres pour renseignements complémentaires".

Peu après, le jeune vicomte se trouvait dans le cabinet de M. le commissaire Guillaume. Le magistrat, sans ambages, lui dit:

—Nous connaissons un de vos bandits, l'homme au bandeau, celui qui a été blessé par vous.

—Ah!... dit M. Jean de Thoisy.

—Oui, et avec votre permission, nous allons l'arrêter. C'est un récidiviste qui s'acharne à vouloir cambrioler les appartements occupés par votre famille. En effet, en décembre 1920, alors que vos parents et vous-même résidiez au château de Newbury, près de Blois, ce même malfaiteur a opéré dans des circonstances tout aussi audacieuses et mystérieuses. Ce bandit, c'est vous, récidiviste du cambriolage simulé.

—En effet, avoua alors le jeune vicomte, je reconnais avoir déjà fait croire aux miens, à Newbury, que j'avais mis en fuite des cambrioleurs. Et j'ai encore machiné toute l'aventure d'hier soir. Mais je n'ai eu nullement l'intention de faire mal.

J'ai eu — hallucination. J'ai cru entendre, puis voir deux bandits. Je me suis alors emparé du révolver de mon père et ai fait feu. Aussitôt je me suis rendu compte de mon erreur. Alors, pour éviter des reproches de mon père, j'ai simulé avoir été attaqué. Je me suis tailladé le poignet et l'avant-bras droit. J'ai étalé de mon sang sur un mur, sur un petit poignard et sur ma chemise. Puis j'ai inventé l'histoire de l'homme masqué et de son complice...

Après avoir conféré avec M. Warrain, juge d'instruction, M. Guillaume a laissé le vicomte Jean de Thoisy en liberté. Le jeune "héros" a été inculpé d'outrages à un officier de police judiciaire, en attendant le résultat de l'expertise mentale à laquelle il va être soumis.

Le vicomte Hubert de Thoisy est venu chercher son fils, quai des Orfèvres.

—Jean, nous a-t-il déclaré textuellement, a certainement des trous dans le cerveau (sic)... Il n'a jamais pu réussir à son baccalauréat. Ainsi, à la dernière session, il fit sa dissertation française sur Lamartine, alors que le sujet imposé concernait un auteur latin. L'abbé, précepteur de mon fils, ne lui laisse jamais lire des romans et choisit ses programmes de cinéma... Jean n'est qu'un crétin (sic). C'est la conclusion qu'il faut tirer de cette déplorable histoire!...

Tout penaud, le jeune Jean de Thoisy ponctua le discours paternel d'un "C'est vrai" très sincère, cette fois...

Pourquoi buvez-vous du thé?

—Pour son arôme, bien entendu

Alors pourquoi ne pas vous procurer celui dont l'arôme est le plus délicieux et faire usage du

"SALADA"

Rafraichissant - Stimulant - Réconfortant

MERE! DEGAGEZ LES INTESTINS DE VOTRE ENFANT AVEC LE "SIROP DE FIGUES DE CALIFORNIE"

Même les enfants maussades, fiévreux, malades, aiment son goût de fruit et il ne peut nuire à leur estomac.

Vite mère! Une cuillerée à thé de "Sirop de Figues de Californie" donnés aujourd'hui peut prévenir la maladie de l'enfant demain — si votre enfant est constipé, bilieux, fiévreux, irrité, a le rhume, des coliques, ou si son estomac est acide, sa langue chargée, son haleine mauvaise, souvenez-vous qu'un bon "laxatif-physique" est souvent tout ce qui est nécessaire.

Le véritable "Sirop de Figues de Californie" a des directions imprimées sur la bouteille, pour les bébés et les enfants. Spécifiez "Californie" ou vous pouvez recevoir un succédané de sirop de figues.

La Meilleure Cigarette à 15¢

Achetez les CIGARETTES DE VIRGINIE MILLBANK en paquets commodes de vingt-cinq cigarettes pour 35¢ aussi en paquets de dix

COURRIER DE S.-JEAN

Les imposantes funérailles de M. L. N. Boisvert, sténographe officiel, ont eu lieu, lundi à 10 heures en l'église de St-Jean, au milieu d'un grand concours de parents et d'amis.

Les porteurs étaient MM. A. E. Lécuyer et Charles Bélanger, protonotaires conjoints, Alfred Lécuyer, Eugène Normandin, échevins et les Drs E. N. Chevalier et N. A. Sabourin.

Le deuil était conduit par ses trois fils et son frère M. le Dr N. Boisvert, C.D.

Les élèves de l'Académie Commerciale, dirigés par le principal A. J. Beaulieu, marchaient en tête du cortège, suivis de la fanfare qui a joué jusqu'à l'église la marche de Chopin, puis la voiture chargée de fleurs et le corbillard.

Dans le cortège, MM. les députés J. Demers, M.P. et Dr A. Bouthillier, les membres du conseil de ville, les membres du Barreau et des Sociétés Royal Arcanum et Forestiers Indépendants et une foule de plusieurs centaines de personnes.

A l'église toute tendue de draperies de deuil M. le curé C. A. Lamarche, officiait, assisté des abbés Desmarais et Roy. A l'orgue tenu par M. E. Guillet et M. le notaire T. Brassrd, dirigeait l'orphéon qui a chanté la messe des défunts.

Le drapeau flottait en berne sur les édifices municipaux.

—Lundi soir le conseil de ville a reçu le rapport de M. l'ingénieur Bourassa, disant qu'il faut une nouvelle pompe à filtrer de l'aqueduc pour fournir l'eau à Iberville. Le conseil supérieur d'hygiène provincial sera consulté avant de régler la question.

—Mardi et mercredi dernier à 8.30 heures à St-Jean et à Notre-Dame Auxiliatrice des services funèbres pour le repos de l'âme de Sa Sainteté feu le Pape Benoit XV ont été chantés.

—$148,574.09 ont été obtenus du gouvernement par l'entremise de M. le Dr A. Bouthillier, M.P.P., pour la construction des routes et chemins dans le comté de St-Jean, réparties comme suit:

Paroisse de St-Jean	$31,574.00
Paroisse de St-Luc	30,000.00
Paroisse de St-Paul	10,000.00
Paroisse de St-Valentin	27,000.00
Paroisse Lacadie	20,000.00
Paroisse Lacolle	10,000.00
Paroisse N.-D. Mt.-Carmel	10,000.00
Paroisse St-Blaise	10,000.00

Un crédit de $26,000 a été déjà obtenu pour la Cité de St-Jean et il lui en sera accordé davantage. Le village de Lacolle devra obtenir $20,000 aussitôt que le ministère de la Voirie aura réglé le cas spécial.

LORSQUE VOUS AVEZ des NAUSEES, ESSAYEZ CE SIMPLE REMEDE

Quand vous ne savez pas si vous allez vomir ou non, quand vous paraissez déprimé et pire encore, ce dont vous avez besoin, c'est vingt gouttes de Nerviline dans de l'eau sucrée. Le soulagement que vous éprouvez est comme magique. Ces envies de vomir disparaissent. Des milliers de foyers ont recours à la Nerviline dans les cas d'urgence, de ballonnements dus aux gaz, de nausées et de bouleversement de l'estomac. Achetez de la Nerviline aujourd'hui, grandes bouteilles de 35c en vente chez tous les marchands. 2

POUR prévenir les douleurs après les repas, la flatulence, les maux de tête, les excès de bile, la constipation et autres peines de L'INDIGESTION aucun remède n'a acquit une renommée aussi grande que le Sirop de la Mère Seigel, réputé depuis 50 ans le tonique suprême de l'estomac et du foie.
le SIROP de la MERE SEIGEL

Solde de Robes à 24.98

ROBES EN SOIE dans une grande variété de styles et nuances. Ce sont des échantillons et nous n'avons qu'une robe de chaque seulement. Grandeurs 36-38 et 40 et grandeurs pour jeunes filles de 16 à 20 ans. Les autres robes sont en serge, tricotine, jersey, etc., dans les nuances marine, taupe, drab, brun et noir. Grandeurs 36-38 et 40 et grandeurs pour jeunes filles de 16 à 20 ans.
VALEURS REGULIERES JUSQU'A 39.98. Pour le prix réduit de, chacune.....

24.98

Au Rayon de la Mode

3 Offres Spéciales

3 douzaines de CHAPEAUX, dans les formes Sailors, Turban ou grandes formes Pokes, en peluche ou velours français, dans les teintes de brun, bleu-marine, noir et taupe. Ces chapeaux sont prêts à être portés. Valeurs courantes de 5.00 et 6.00. Pour le prix unique de..... **2.49**

Autre ligne de chapeaux faits à la main, combinés de velours et satin, d'autres avec du brocart, finis de jolis ornements, ou encore de fleurs de velours, d'aigrettes d'Autruche, dans les teintes de brun, henna, bleu Saxe et quelques noirs. Valeurs régulières de 10.00 et 12.00. Pour le prix unique de..... **3.49**

2 douzaines de BERETS en feutre duvetyne, d'autres en poil de chameau, dans les teintes claires pour fillettes. Valeur régulière de 3.00 chacun. Pour le prix extraordinaire de ..... **.98**

Au Comptoir des GANTS POUR DAMES ET ENFANTS

GANTS tout laine de très belle qualité, pour dames, dans les nuances de gris, blanc, noir et bleu marine. Pointures de 6 et 7 ½. Valeur régulière de .98 la paire. Pour le prix spécial de..... **.69**

GANTS en chamoisette blanche, naturelle et mastic. Les meilleures marques. Deux boutons-pression. Pointures de 5 ½ à 8 pour dames. Val. rég. de 1.00 la paire. Pour le prix réduit de..... **.69**

MITAINES en laine avec poignets courts pour enfants, dans les nuances de blanc, noir, bleu marine et brun. Pointures de 2, 3 et 4. Prix très réduit, la paire..... **.19**

GRANDES OCCASIONS DE FEVRIER AU Rayon de la Lingerie

Corsets pour Dames

CORSETS en bon coutil blanc. Buste bas, 4 jarretelles, bonne qualité. Tailles de 20 à 28. Prix réduit, chacun..... **.95**

Robes de Nuit pour dames

ROBES DE NUIT en bon coton blanc, garnies de dentelle. Encolure basse et manches courtes. Grandeurs de 34 à 40. Prix réduit, chacune..... **.69**

Tabliers (couvre-tout)

TABLIERS en indienne rayée et quadrillée. Manches courtes, poches et ceinture. Nuances pâles et foncées. Grandeurs de 34 à 44. Prix réduit, chacun..... **.89**

Tabliers de garde-malades

TABLIERS en bon coton blanc, fini toile, grande bavette. Jupe très large. Grandeurs assorties pour dames. Réduit à chac. **.89**

Au Palais du Bébé

Combinaisons avec pieds pour coucher

COMBINAISONS en bonne flanellette blanche. Encolure haute et manches longues. Ages de 1 à 6 ans. Prix réduit, chacune..... **.98**

Robes pour fillettes

ROBES en bonne flanellette rayée et quadrillée. Taille longue et ceinture. Nuances pâles. Ages de 2 à 6 ans. Prix réduit, chacune..... **.69**

Rompers pour enfants

ROMPERS en bonne flanellette rayée rose et bleu et quadrillés noir et blanc. Ages de 1 à 6 ans. Prix réduit, chacun..... **.69**

Au Comptoir des Bas pour Dames et Enfants

BAS en laine noire, à côtes larges et épaisses. Bas d'hiver, finis avec pieds doubles. Toutes les pointures pour dames. Valeur régulière de .75 la paire. Pour le prix réduit de..... **.49**

BAS EN CACHEMIRE rose, bleu pâle, tan et blanc. Marques "Little Daisy" et autres. Toutes les pointures pour enfants. Valeur régulière de .75 la paire. Pour le prix réduit de..... **.37**

BAS EN CACHEMIRE noir "Little Daisy" et aussi avec talons et genoux doubles. Pointures de 4 et 4 ½ pour bébés. Valeur régulière de .40 la paire. Pour le prix réduit de..... **.19**

Nous nous réservons le droit de limiter les quantités vendues à chaque personne.

625 Rue Ste Catherine Est 625

AU BON MARCHÉ

LE TENDRE LIMITÉE

Pour cette vente spéciale nous n'acceptons pas d'ordres par téléphone ou par poste.

LUNDI, LE 6 FEVRIER,

GRANDE VENTE ANNUELLE DE FEVRIER

Voyez nos vitrines *Voyez nos vitrines*

Aujourd'hui, samedi, nos magasins sont ouverts jusqu'à 10 hrs P.M.

Valeurs Extraordinaires Offertes pour cette Vente au RAYON DES ETOFFES A ROBES

5600 verges d'Etoffes à Robes sont mises en vente dans les lignes suivantes:

DIAGONAL, ARMURE et TISSU RAYE dans les teintes suivantes: Vert bouteille, gris taupe, bleu marine, bleu belge, drab moyen, drab castor, rouge grenat, bleu Alice, brun africain, vieux rose et noir.

TOUS CES TISSUS ONT UNE VALEUR REGULIERE DE 1.25 LA VERGE.

Nous les mettons en vente pour lundi seulement, au prix exceptionnel de, la verge **.49**

POUR LUNDI SEULEMENT Grande Vente Spéciale dans les Cotons, Guingans, Centres de Table

(Annexe du Rez-de-chaussée)

Guingans de Fantaisie

GUINGAN DE FANTAISIE, fabrication canadienne, dans une grande variété de jolis dessins de petits et grands quadrillés, plaids ainsi que rayés. Aussi quelques coloris unis. En grande demande pour robes d'enfants et tabliers. Largeur 27 pcs. Val. rég. .33 la vg. Prix très réduit, la verge. **.25**

Coton Blanc

COTON BLANC, fini toile, sans apprêt. Fabrication anglaise, en grande demande pour sous-vêtements de dames et enfants. Largeur 36 pcs. Val. rég. .30 la vg. Pour le prix très réduit de.. **.25**

Centres de Table

CENTRES DE TABLES, en dentelle Battenberg, forme ronde, grand choix de jolis dessins. Dimension: 52 x 52 pcs. Val. rég. de 2.50 chaque. Pour le prix très réduit de..... **1.29**

Lignes Brisées et Echantillons de Jolies Jupes

Styles variés, la plupart genre Tailleur, ornées de boutons et de piqûres en soie et soutache. Ces jupes sont en serge, dans les teintes: marine, brun, noir. Les autres sont en tweed dans de très jolies mélangés. Tailles de 26 à 32. Valeurs régulières jusqu'à 12.98 Pour le prix réduit de..... **5.98**

REDUCTIONS EXCEPTIONNELLES au Rayon des Soieries

EXTRA SPECIAL :

2000 verges de différentes soies sont mises en vente dans les lignes suivantes:

Soie cordée — crêpe Georgette — Soie Paillette — Soie Habutai — Soie de Fantaisie ainsi que crêpe de Chine de soie.

Ces soies proviennent de soldes de pièces. Les nuances sont désassorties mais très appropriées pour robes, jupons et doublure. Largeurs de 36 et 40 pouces. Valeurs courantes de 1.49 à 1.95 la verge. Pour le prix unique de, la verge **.69**

Profitez des Occasions qui vous sont offertes pour cette Grande Vente Annuelle

dans l'Allée Centrale

Poudre Talcum

POUDRE TALCUM pour le bain, parfumerie à la violette, au Lilas, à la rose et à l'oeillet. Valeur régulière de .15 la boîte. Pour le prix réduit de 4 BOITES POUR..... **.29**

Magnifique Ruban

MAGNIFIQUE RUBAN taffetas, noir, bleu pâle, bleu marine et rose. Largeur de 6 pouces. Valeur régulière de .50 la verge. Pour le prix réduit de..... **.29**

Superbes Sacoches

SUPERBES SACOCHES en cuir ou en suède, forme Kodak et porte-monnaie, dans les couleurs de bleu, gris, brun, drab et noir. Doublure de fantaisie. Valeurs régulières de 3.00 et 5.00. Pour le prix unique de..... **1.98**

Savons de toutes sortes

SAVONS RONDS pour le bain, parfumés à la rose et autres savons de castille "Parrot Brand", bien doux pour la peau. Val. rég. .10 le morceau. Pour le prix réduit de 3 MORCEAUX POUR..... **.19**

Agrafes et Boutons

AGRAFES noires et blanches, Nos. 1-0-00. Valeur régulière de .02 ½ la carte. Pour le prix réduit de 4 CARTES POUR..... **.05**

SUPERBES BOUTONS en écaille, pour lingerie. Val. rég. de .10 la carte. Pour le prix réduit de 6 CARTES POUR..... **.25**

Solde de Manteaux d'Hiver

Ces manteaux sont en flanelle pesante et autres tissus de laine de belle qualité, dans les nuances: brun, copen, marine et gris. Collet en fourrure. Grandeurs pour jeunes filles de 16 à 20 ans. VALEURS JUSQU'A 24.98. Pour le prix réduit de **14.98**

Autre Ligne de Manteaux

Ils sont en frise, cheviote et autres tissus. Pesanteur pour l'hiver. Modèles confortables dans les nuances de brun, marine, gris Oxford. Grandeurs 36, 38 et 40 et grandeurs pour jeunes filles de 16 à 20 ans. VALEURS REGULIERES JUSQU'A 15.98. Pour le prix réduit, de chacun..... **9.98**

UN LOT DE JOLIES Blouses Blanches

Chacune, .98

BLOUSES en voile et marquisette. Plusieurs styles. Jolis dessins de broderie, dentelle et fil tirés. Grandeurs de 36 à 44. Valeurs régulières jusqu'à 1.50. réduit à, chacune.. **.98**

BONNES OCCASIONS DANS LES Garnitures de Maison

CRETONNE artistiquement fleurie, dans les nuances pouvant s'harmoniser aux teintes de vos appartements. Largeur de 36 pouces. Valeur régulière de 1.00 la verge. Pour le prix réduit de..... **.84**

CARPETTES en Bruxellette. Jolis dessins sur fond vert et drab. Convenables pour boudoirs, salle à manger, etc.

2 ½ x 3 verges. Val. de 14.00. Réduit à..... **8.94**

3 x 3 verges. Val. de 16.50. Réduit à..... **10.87**

COUVRE-PIEDS blancs, en fil fini toile, jolis patrons. Dimension: 72 x 83 pouces. Valeur régulière de 3.50 chacun. Pour le prix réduit de... **2.78**

GRANDS RIDEAUX en tulle Nottingham, choix de jolis patrons. Valeur régulière de 1.50 la paire. Pour le prix réduit de..... **.89**

TRES SPECIAL AU Rayon du Tailleur

Rez-de-chaussée—Côté Ouest.

HABILLEMENTS pour Garçonnets

125 HABILLEMENTS lavables pour garçonnets de 2 ½ à 6 ans. Ces habillements sont en duck et guingan de couleurs assorties. Style "Oliver Twist" et Middies. Très spécial pour cette vente d'habillement **.95**

OCCASIONS EXCEPTIONNELLES au Rayon des Articles pour Hommes

VALEUR TRES SPECIALE:

300 CHEMISES de négligé en fil et en percale de couleurs claires, confection très ample. Quelques-unes avec collet empesé de même matériel. Pointures de 13 ½ à 17. Valeurs régulières de 2.00 à 3.00. Pour le prix unique de..... **1.49**

TRES SPECIAL

500 CRAVATES en soie de fantaisie, de couleurs diverses, forme large des bouts. Dessins très nouveaux, grand choix. Valeurs régulières de 1.00 à 2.00, pour le prix unique de.. **.78**

Sous-Vêtements

SOUS-VETEMENTS en laine et coton, balance de nos lignes d'hiver. Pointures assorties. Valeurs régulières jusqu'à 1.75 le morceau. Pour le prix unique, du morceau, **.79**

Chaussettes pour Hommes

CHAUSSETTES en laine noire, aussi en cachemire noir, gris et brun, tout laine. Pointures assorties. Valeur régulière de .75 la paire. Pour le prix réduit de..... **.49**

LES AVENTURES DE TIMOTHÉE

"16" II

DROITS RÉSERVÉS 7 OCTOBRE 1920

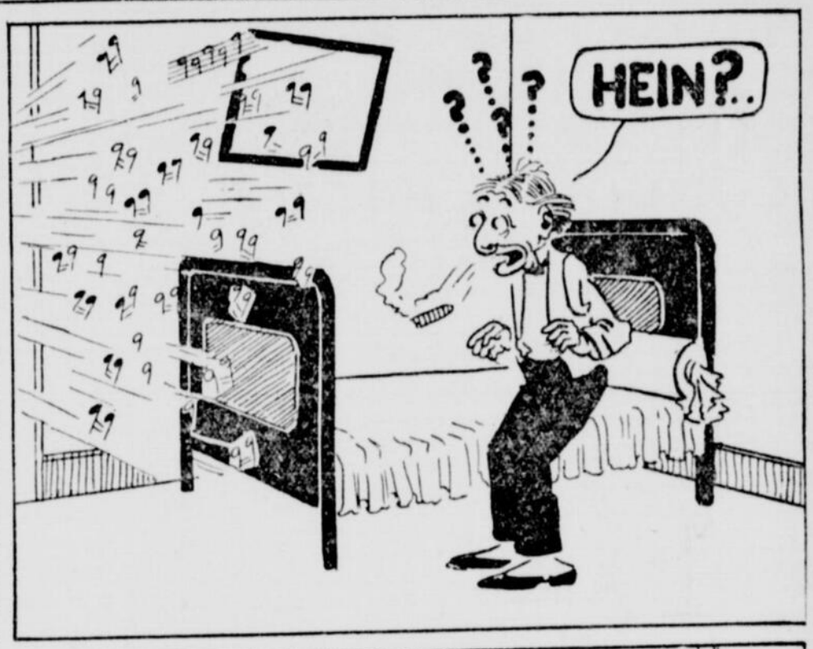

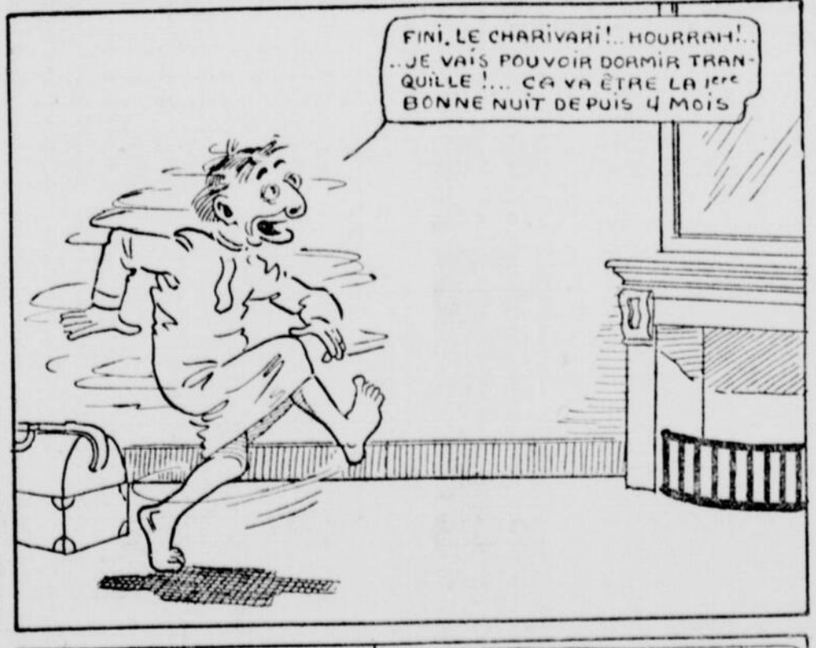

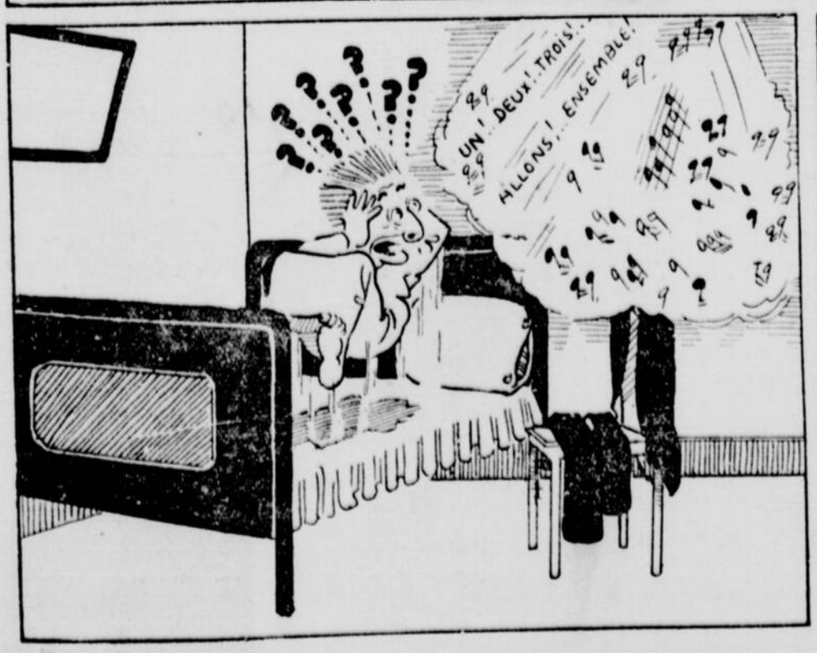

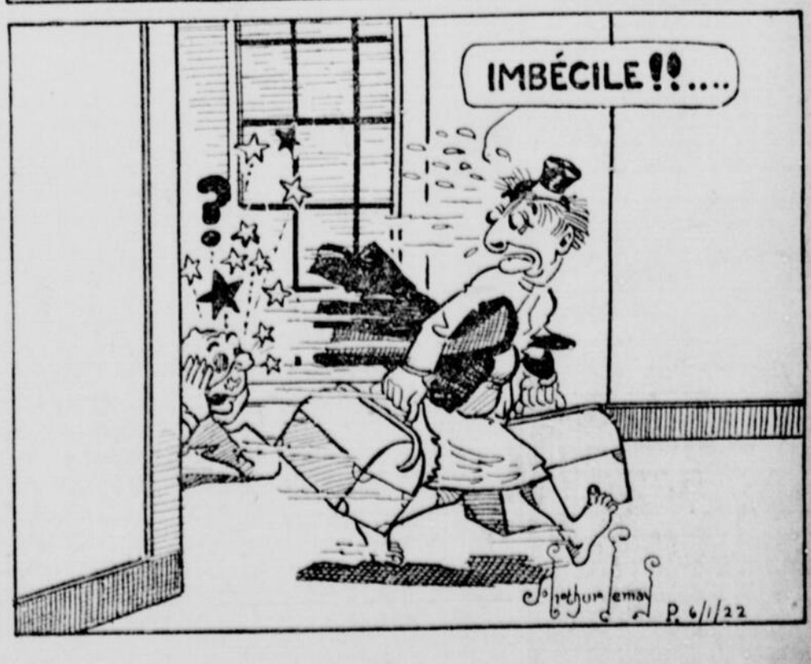

Rendez beaucoup d'heureux

Si vous voulez être bien servi demandez un employé à La Patrie **EST 5800**

Voulez-vous Gagner un de ces Prix ?

Il vous sera facile de vous procurer une de ces primes par notre concours qui est ouvert à tout le monde, grands ou petits. Vous trouverez les détails complets dans cette page tous les jours.

CONCOURS No 11

Prose

Vous gentille petite sténographe,
N'avez-vous pas vu dans la "Patrie"
Que je possède vraiment un bon clavigraphe
Et que de tout coeur je vous désire comme apprentie
Je suis sincère, ce n'est pas une farce.

1er Prix

M. René Payette, 13 ans, de Joliette, Qué., est l'heureux gagnant du concours d'après l'annonce suivante:

Nous demandons une sténographe, anglais et français, avec expérience. S'adresser immédiatement au bureau de Placement de La PATRIE.

Vous qui vous souciez du pain de demain
Ou qui voulez vous assurer un avenir certain
Confiez-vous à cette seule amie
Dont le nom si sublime "La Patrie"
Assez vous en dit.
Mlle Jeanne Valois, 12 ans.

Vous qui savez broder
et qui voulez travailler
Annoncez dans "La Patrie"
Vous pourrez vous satisfaire
Et vous aurez le plus haut salaire.
Ernestine Boucher, 11 ans.

Dans ma tête comme dans un rocher
Les chiffres, abeilles empressées, bourdonnent
Que l'on me soulage ou je vais me noyer
La "Patrie" alors comme un ciel qui tonne
Réclame pour moi le comptable demandé.
Wallace Bradley, 17 ans

200 Succursales

à Montréal où vous pouvez donner vos annonces au même taux qu'au bureau principal, ou Tél. Est 5800.

TARIF

1er MAI 1920

Des Petites Annonces Classifiées

CLASSE A

25 mots 25c. 2c du mot additionnels, les signes de $ et autres abréviations comptent pour un mot.

Naissance, Mariage, Décès, Service anniversaire, Remerciements, Prochain mariage, Messe de Requiem — **50c chaque insertion, suivant formules.**

Titre en noir 22 lettres à la ligne, 25c par insertion.

Les annonces devant paraître le jour même seront reçues jusqu'à 11 hrs. Les décès 1 heure. Pour le samedi jusqu'à 6 heures le vendredi soir.

Ce tarif est le même pour l'édition Hebdomadaire.

Adresses vos communications comme suit: Petites Annonces de la "Patrie", Montréal.

AGENTS DEMANDES

AGENTS pour visiter les magasins de fer; article pas encore sur le marché. Adresser 2 à 5, Five in One, 295 Sanguinet. 282-2

AGENTS de pianos demandés dans toutes les villes, village et campagnes. Ecrivez 205 Mariette Ave. 282-2

NOUS AVONS besoin d'agents pour vendre le Savon de Toilette du Dr Bovel — les Articles de Toilette et les Remèdes de Famille du Dr Bovel. Vous pouvez gagner de $25.00 à $75.00 par semaine par ce travail soit dans vos heures de loisir ou en y dévouant tout votre temps. Nous donnons des territoires exclusifs. Pour plus amples informations adressez: Bovel Manufacturing Company, Département 21, Toronto, Ont. 212-S-N

AGENTS expérimentés demandés avec bonnes recommandations. S'ad. entre 9 et 11 hrs a.m., à la Eureka Gasoline Saver Co., 21 rue Burnett. 285-3

BELLES oléographies du Pape Benoit XV. Ecrivez pour cotations, United Art Co. Limited, 4 Brunswick avenue, Toronto, Ont. 279-m-j-s-12

AGENTS demandés, hommes ou femmes, articles légers, indispensable, dans chaque foyer, 100 p.c., commission, 76 St-Jacques, chambre 1, soussol. 285-2

AGENTS et voyageurs parcourant province, bon side-line, article de maison, pas encore sur le marché. Ecrire ou s'adresser, 295 Sanguinet. 262-2

ON DEMANDE des agents actifs, pouvant se faire $25.00 par semaine ou plus, en prenant des abonnés à la seule Revue Mensuelle sur l'Automobile publiée au Canada. S'adresser à L'Automobile au Canada, 27 rue Buade, Québec. 282-2

ASSOCIES DEMANDES

ASSOCIE demandé pour voyager avec petit capital, bon salaire, contrôle de son argent, 306 Wolfe. 283-2

DAME associée demandée pour la confection des robes avec petit capital. Ecrire: 1510 St-Jacques. 284-2

ASSOCIE avec capital de $300 à 500 entreprise théâtrale en activité, 361 ave Viger. 283-3

ASSOCIE demandé avec mille piastres de capital pour prendre part active dans l'exploitation d'une buanderie en marche. Sadresser 323 Fabre. 284-3

ASSOCIE pouvant investir $1,200 partagera dans $25,000, garanti de l'argent assuré, 8 Labelle, Appt. 3. 282-2

ASSOCIE demandé pour commerce de ferronnerie ayant de l'expérience dans ce commerce, 64 St-Jérôme. 282-2

ASSOCIE demandé, jeune homme ayant $500 à $1,000 pour manufacture pour dépôt français. 2128 Christophe-Colomb. 282-2

ASSOCIE barbier, 3 chaises, fixtures, meilleur site de Montréal. S'ad. 198 Plessis, 8 hrs du soir. 284-2

ASSOCIES DEMANDES

ASSOCIE demandé pour la continuation d'un garage et pousser un piston-ring sur le marché et plus la machinerie est installée prête à marcher. S'ad. Garage général, 632 Parc Lafontaine. 286-3

ASSOCIE demandé comme contracteur plombier ayant expérience, peu de capital pour boutique avec grosse clientèle. S'ad. 174 Gauthier, Est 8372. 286-3

ASSOCIE demandé, capital $800.00, belle position, directeur d'un magasin, 1038E Ste-Catherine Est. 2-4-2

MAISONS D'EDUCATION

ANGLAIS, méthode simple, succès rapide. Prix modérés. Institut LaRoche, 195 Ste-Catherine Est. Tél. Est 7496. 219-6m

BREVETS-EXAMENS. Droit, Médecine, Art Dentaire, Pharmacie, Service civil, etc. Cour classique, Instruction générale aux deux sexes. Cours strictement privés, jour et soir. Institut La Roche, 195 Ste-Catherine Est. Tél. Est 7496. 177-s-n

COURS Commercial, comptabilité, sténographie, matière commerciale par professeurs experts, jour et soir. Collège Commercial Elie, 1 carré St-Louis. Tél. Est 2539. Sténographie par correspondance. 266-1an

DEMOISELLE d'expérience, donnera leçons de français, anglais, sténographie, clavigraphie, travail de bureau, tous genres; comptabilité, conversation anglaise, méthode facile; piano. Préparation aux diplômes. Cours jour ou soir, prix modéré. 1134 St-André, près Marie-Anne. 281-28-1-4

EASTERN Business College, 79 Ste-Catherine Est; anglais, commerce, sténographie. Demoiselles, messieurs. Cours strictement individuels. L. E. Godin, B.S., principal. Est 2992. 160-s-n

INSTITUT STENOGRAPHIQUE de France, 775 St-Denis. Est 2544. Mlle Irène Joly, professeur déléguée de l'Institut Sténographique de France à Paris, membre officiel des Congrès Internationaux, fondatrice de l'association philanthropique des sténographes, professeur au Monument National, ex-professeur au Montreal Business College, Bermuda High School, Beckley School, Floride. Cours complet, tenue de bureau, sténographie, dactylographie. Diplôme, médaille, position. 201-S-1an

PIANO enseigné à très bon marché et en peu de temps par bon professeur. Pour plus amples informations s'adresser par téléphone Lasalle 426.

STENOGRAPHE Perrault-Duployé en deux mois. Jeunes gens, jeunes filles, qualifiez-vous pour les meilleures positions. Il y a sténographie et sténographie: de mauvaises, de médiocres et l'excellente. N'expérimentez pas; apprenez la seule sténographie bilingue approuvée par le conseil de l'Instruction publique et imposée par le Commission Scolaire de Montréal. (85 élèves sténographes judiciaires). Enseignement individuel. Cours par correspondance une spécialité. Institut Sténographique Perrault, 3 Avenue des Pins ouest, Montréal, Plateau 2660. 7-1an

EMPLOIS DEMANDES

ASSISTANT-COMPTABLE — Jeune homme voudrait avoir position comme assistant-comptable ou caissier. S'adresser 287 Maisonneuve, Est 2332J ou au Bureau de Placement "La Patrie". 279-E-4

BARBIER — Homme voudrait avoir position comme barbier, solliciteur, peintre, etc. S'adresser 522 Dorchester Est, Est 6510F, ou au Bureau de Placement "La Patrie". 279-E-4

CAISSIERE — Jeune fille, 23 ans, voudrait avoir position comme caissière. S'adresser 369 Amherst ou au bureau de placement de la PATRIE. 283-E4

CHAUFFEUR — Jeune homme, 21 ans, voudrait avoir position comme chauffeur. S'adresser 2712 Notre-Dame Ouest ou au bureau de placement de la PATRIE. 281-E4

COMMIS — jeune dame voudrait avoir position comme commis de magasin ou ouvrage général de bureau. S'adresser 153 Grande avenue, Mile End, Cal. 1040, ou au Bureau de Placement "La Patrie". 282-E-4

COMMIS — Jeune homme, 22 ans, voudrait avoir position comme commis de bureau, d'épicerie ou voyageur à salaire. S'adresser au bureau de placement de la PATRIE. 285-E4

COMMIS — Jeune homme, 21 ans, voudrait avoir position comme commis marchandise sèche, de bureau ou de pharmacie. S'adresser 322 Gilford ou au Bureau de Placement "La Patrie". 284-E4

COMMIS—Jeune fille, 23 ans, voudrait avoir position comme commis de marchandise sèche, comptabilité, ou agents. S'adresser 823 Delorimier ou au bureau de placement de la PATRIE. 286-E4

COMMIS — Jeune homme 17 ans, voudrait avoir position comme commis épicier ou ouvrage de bureau, d'hôtel. S'adresser 20 Chambly ou au bureau de placement de la PATRIE. 283-E4

HOMME d'hôtel voudrait avoir position, ayant expérience dans tous genres d'ouvrage, gardien, waiter, nettoyage, ville ou campagne. S'adresser S. J., 382 Lagauchetière ouest ou au Bureau de Placement de la PATRIE. 287-E4

EMPLOIS DEMANDES

APPRENTI — Jeune homme voudrait avoir position comme apprenti. S'adresser 246 Mentana ou au Bureau de Placement "La Patrie". 279-E-4

COMMIS — Jeune homme, 21 ans, voudrait avoir position comme commis d'épicerie ou solliciteur. S'adresser 322 Workman ou au bureau de placement de la PATRIE. 280-E4

DAME demande position comme fille de chambre dans presbytère de la ville. S'ad. au Bureau de Placement de la PATRIE. 284-6

EXPEDITEUR—Jeune homme, 21 ans, voudrait avoir position comme expéditeur, ouvrage de manufacture ou commis de bureau. S'adresser 1276 Lafontaine ou au bureau de placement de la PATRIE. 283-E4

JEUNE homme demande position comme expéditeur ou ouvrage dans manufacture ou ouvrage général dans bijouterie, ayant beaucoup d'expérience. S'ad. D. Lalonde, Dorval, Qué.

MESSAGER—Garçon, 16 ans, voudrait avoir position comme messager ou ouvrage général d'épicerie. S'ad. 896 Iberville ou au bureau de placement de la PATRIE. 285-E2

PLOMBIER—Jeune homme, 22 ans, voudrait avoir position comme apprenti plombier ayant 3 ans d'expérience. S'ad. 970 Françoise Barry ou au bureau de placement de la PATRIE. 285-E4

STENOGRAPHE — Jeune fille, 23 ans, voudrait avoir position comme sténographe française, anglaise. S'adresser 445 Dorchester Est. 283-3

VOYAGEUR—Jeune homme, 21 ans, voudrait avoir position comme solliciteur, vendeur ou voyageur. S'adresser 168 Visitation ou au bureau de placement de la PATRIE. 280-E4

SOLLICITEUR — Homme, 52 ans, voudrait avoir position comme vendeur solliciteur ou (storeman). S'ad. 1798 St-Laurent ou au bureau de placement de la PATRIE. 280-E4

HOMMES, GARÇONS DEMANDES

BON barbier, place permanente, 15 Laurier Ouest. 283-2

BON boucher demandé immédiatement, références et expérience, anglais exigé, se présenter personnellement, 200 Van Horne. 283-2

BOUCHER d'expérience parlant les deux langues. 76 Bernard ouest. Tél. St-Louis 9446. 284-2

CHAUFFEUR—Apprenez à l'Ecole d'Automobile Coulombe, licence garantie à l'Ecole Technique avec de bonnes références, vous apprendrez. Payable par petit versement chaque semaine, après avoir passé l'examen. Coulombe, 708 Demontigny. Est 4344. 261-1an

NOUS avons besoin d'un jeune chauffeur J. O. Bourget, 1148 De Castelneau. 283-2

COMMIS demandé avec expérience dans l'épicerie, honnête, références exigées, 242 Joliette. 285-2

COMMIS voyageur pour la province, marchandises sèches, expérience. Renseignements: Simard, 346 Notre-Dame Ouest. 286-2

COMMIS d'expérience demandé dans les meubles pouvant fournir de bonnes références. S'ad. immédiatement au gérant 1685 Notre-Dame ouest. 286-2

COUPEURS de bloc demandés pour les gants de travail. S'adresser Montréal Glove & Mitten Works, 2724 St-Laurent. 287-2

COUPEUR expérimenté demandé dans les manteaux et costumes. Harry Rother, 24, McGill College ave. 286-2

COUSEUR de Goodyear demandé, chaussures de haute qualité pour dames et messieurs. S'ad. Geo. A. Slater Ltd., 3125 Ontario Est. 286-2

COUTURIER de première classe demandé dans le neuf et réparations. S'ad. 1462 Ontario Est. Lasalle 3331. 283-2

DISTRIBUTEUR de pains demandé avec expérience. S'ad. 53 Boyer. 283-2

FORGERON voiturier demandé, place permanente. Inutile de se présenter sans être compétent. 1224 Ontario après 6 hrs. 1212 Ontario. 282-2

FORGERON voiturier demandé, place permanente, bons gages. 2856 St-Dominique. 282-2

FORGERON voiturier demandé immédiatement. S'ad. 730 Charlevoix, le soir, 806 Charlevoix. 285-2

FORGERON voiturier demandé. S'ad. Bonin garage, 74 rue Principale Ville St-Laurent. 285-2

FORGERON voiturier demandé. S'adresser Bonin Garage, 74 rue Principale, Ville St-Laurent. 287-2

20 GARÇONS ou hommes demandés pour vendre des cierges, bon percentage payé. 1870 Chateaubriand. 283-3

GARÇON demandé comme messager, connaissant le nord de la ville. Pharmacie Lambert, 492 De Fleurimont. 284-2

GARÇON demandé pour se rendre utile dans épicerie, bons gages, 171 Laurier Est. 284-2

GARCON demandé comme messeger. S'ad. A. Lauzon, boucher, 2083 Ste-Catherine Est. 285-3

200 GARÇONS ou hommes pour vendre des cierges. Bon percentage payé. 1870 Chateaubriand.

GARÇON bien travaillant de 16 à 18 ans, comme commis. Place permanente pour celui qui fera l'affaire. Références nécessaires. 58 Boul. St-Laurent. 286-2

3 HOMMES demandés immédiatement pour apprendre à conduire et paré automobiles. Pas d'expérience nécessaire. Garage 55 St-Denis. Entrée rue Vigor. 285-2

HOMMES, GARÇONS, faites $35 à $50 par semaine comme barbier. Grande demande, emploi facile, système moderne, commission payée en apprenant. Quelques semaines suffisent, position garantie. Informations: Collège de Barbiers, 62 St-Laurent, Montréal. 245-610

HOMME demandé pour travailler dans un garage. Bon laveur. Devra savoir conduire toutes les marques d'autos, parler l'anglais et fournir excellentes recommandations, 1470 St-Laurent. 286-2

HOMME ou fille compétente demandée pour prendre la direction d'une manufacture de pantalons. S'ad. A. Lebeau, Charlemagne. 287-2

HOMME à bois première classe demandé pour voitures et autos, bons gages. Omer Quintal Ltée., 74 avenue Papineau. 287-2

HOMME demandé capable de lire, écrire, pour prendre la gérance d'une compagnie, capital 200.00 exigé, 308 Visitation. 286-2

HOMME demandé capable de lire et écrire, un capital de 50.00 à 100.00, bon salaire, 306 Wolfe. 284-2

HOMME demandé pour vendre article indispensable, sur échantillon, bonne commission. S'adresser entre midi et 2 hrs ou après 6 hrs soir, 182 Ste-Catherine Est, chambre 20. 282-3

HOMME demandé pour chauffer une fournaise, avec bonnes références. S'ad. 309 rue St-Hubert. Est 1629. 284-2

JEUNE commis d'épicerie parlant anglais, pouvant fournir bonnes références. J. B. A. Charron, 2441 Clarke. 284-2

JEUNE garçon demandé pour ouvrage de bureaux, au No 58 Notre-Dame O. 285-2

HOMMES, GARÇONS DEMANDES

JEUNE homme apprenti, 3, 4 ans d'expérience, demandé comme horloger chez P. Giguère, 470 Rachel Est. 285-2

JEUNE homme demandé sachant traire les vaches, 2931 Blvd. Rosemont. 285-2

JEUNE homme demandé pour magasin de gros, Librairie Guay, 19 et 21 Notre-Dame ouest. 286-2

JEUNE homme de 18 ans demandé pour épicerie comme commis et livreur; références exigées. H. Martin, 102 St-Jérôme, St-Louis 2512. 286-2

JEUNE homme demandé, capital 800. Vous serez propriétaire d'un commerce, bel avenir. 1038E Ste-Catherine Est. 286-2

JEUNE HOMME pour ouvrage général dans un commerce établi, bon salaire doit avoir quatre cents piastres de capital. S'ad. 357 Ste-Catherine Ouest. 285-2

JEUNES hommes, femmes de bonne apparence, articles indispensables à domicile, gros profit, 154 Lagauchetière Est. 282-2

JEUNE homme fiable pour prendre charge d'un commerce général, bon salaire garanti, doit avoir quatre cents piastres de capital. S'ad. 357 Ste-Catherine ouest, ch. 22. 283-2

JEUNES hommes, femmes demandées, articles légers indispensables à domicile. Commission 50 p.c. 154 Lagauchetière Est. 283-2

JEUNE homme demandé actif, poli, ouvrage général de communauté, 684 Fullum. 282-2

SOYEZ votre patron, faites-vous un bon salaire. Bonne proposition, instruction gratuite. Crédit accordé pour une partie de l'installation. Découpez cette annonce et retournez avec 50 centins pour plus d'informations. Dépt. C Proposition, B. P., 16 St-Roch, Québec. 223-26

LATTEURS demandés. S'ad. Mathias Lapierre, 9 rue Definelle, tél. West, 131w. 283-2

LATTEURS demandés immédiatement. S'ad. 552 Alma, entre 6 et 7 hrs. Cal. 1819w. 283-2

LATTEURS demandés pour 6 logements, en face du o 4 rue Adam, Viauville. Adb. Lemay. 287-2

MECANICIENS D'AUTOS

Cours d'entretien et de réparation en deux mois, commençant le 6 février prochain, professeurs des plus compétents et atelier moderne. Pour tout renseignement, s'adresser à l'Ecole Technique de Montréal, 70, rue Sherbrooke ouest. Plateau 1313.

MUSICIEN demandé pour former un orchestre, bonne chance pour commencer. S'ad. 521 ou 555 Bourbonnière. 282-2

ON DEMANDE des latteurs. S'ad. 219, 5e avenue, Viauville. 283-2

ON DEMANDE un opérateur et deux aides de machine pour manufacture de portes et châssis. S'ad. 880 ave de l'Epée Outremont. 284-2

OUVRIERS dans les articles en cuir demandés avec expérience dans les objets de fantaisie. S'ad. 205 Craig ouest. 284-2

ON DEMANDE pour une épicerie en gros, un jeune homme 16 à 18 ans connaissant bien la sténographie bilingue et la clavigraphie. Avancement garanti. S'adresser 10 rue St-Dizier. 284-2

ON DEMANDE des plâtriers. S'ad. sur les lieux, près 2191 St-Denis, près St-Zotique. 284-2

ON DEMANDE un charretier pour une tonnellerie. S'ad. A. Arghinos and Sons, 1218 Hôtel de Ville. 285-2

OPERATEURS d'expérience demandés pour chemises de soie et vêtements complets. Bachelor Manufacturing, 2882 St-Hubert. 286-2

OUVRIERS EN CHAUSSURES

Nous avons des positions ouvertes pour des monteurs, poseurs de trépointe, triseurs, couturiers, coupeurs et finisseurs de coins, expérimentés, des hommes capables remplir la charge de contre-maître si nécessaire préférés. Ecrire en anglais donnant les références et les détails de l'expérience. Boîte 695. 286-2

PEINTRE de voitures demandé chez L. Vaillancourt, carossier, 75 rue St-Timothée. 282-2

PEINTRE blanchisseur, tapisseur demandé. S'ad. 2405 St-Dominique. 283-2

PEINTRE de voiture demandé. S'adresser U. Archambault, 148 Demontigny Est. Tél. Est 3977.

PEINTRE de voiture, capable faire le strapage et finission. S'adresser 240 St-Urbain. 283-2

PEINTRE de première classe, voitures et automobiles. S'ad. Louis Lirette, 650 Desjardine. 286-2

PEINTRE de voitures demandé chez Anthime Paré, 2401 St-Hubert. Cal. 185. 286-2

3 BONS PEINTRES de voitures demandés, 572 William. 287-2

PLATRIERS demandés. S'ad. Henri Pepin, 74 Gauthier, Las. 3529. 283-2

PLATRIERS demandés. S'ad. contracteur W. Deslongchamp, 219, 5ème avenue, Viauville. 286-2

PLOMBIER d'expérience demandé. S'ad. 300, 4ème ave, Verdun. 283-2

POSEUR d'appareil d'eau chaude demandé, bon s'ad. 1337 St-Denis. 283-2

PLATRIERS demandés, 478 Bélanger. Tél. Cal. 1125w. 285-2

PRESSEURS expérimentés dans les robes de serge et soie pour dames demandés immédiatement. Des hommes d'expérience seulement doivent faire application. M. Yoeman, Hampton Mfg. Co., Ltd., rues Coloniale, Elmire et Cadieux. 278-4

PRESSEURS pour les toppes des pantalons. S'ad. 1A Demontigny Est. 283-2

PRESSEUR expérimenté demandé dans les vestes pour hommes. S'ad. F. Steinberg, 863 St-Laurent, dernier étage. 286-2

PRESSEUR expérimenté dans les manteaux et costumes demandé chez Harry Rother, 24 McGill College ave. 286-2

PRESSIER expérimenté demandé dans les gilets pour hommes. S'ad. F. Steinberg, 863 St-Laurent, dernier étage. 285-2

REPARATEUR de machine à coudre demandé. S'adresser, mentionnant l'expérience et les gages demandés, à Penmans Limited, Coaticook, Qué. 289-N

SOLLICITEURS

SOLICITEURS. On demande des bons agents solliciteurs, ouvrage de ville, s'adresser au bureau de placement La Patrie. 249-N

SOLLICITEUR demandé, grosse commission. S'ad. tous les après-midi, 2 à 5 hrs. 191A Hogan. 287-2

SOLLICITEUR d'expérience, homme sérieux seulement, parlant les deux langues, salaire garanti. S'ad. après 7 hrs. 69 Boul. Monk, ville Emard.

SOLLICITEUR demandé, femme de préférence pour patente nouvellement sortie sur le marché, faisant beaucoup d'argent. 1019 Papineau. 285-2

SOLLICITEURS demandés, bonne commission, doit avoir des relations avec les automobilistes. S'ad. 897 St-Dominique. 282-2

HOMMES, GARÇONS DEMANDES

SOLLICITEURS à commission demandées. S'ad. 871 ave Lacombe. Up. 3024. 287-2

TAILLEURS de premier ordre demandés. Faufileurs de bords, d'emmanchures et sous le collet. S'ad. Vosberg Clothes Limited, 2488 rue St-Dominique. 287-2

TAILLEUR de fourrures pour le mouton de Perse demandé, bon salaire, ouvrage à l'année. Shapiro et Herscovic, 781 blvd St-Laurent. 284-2

TEINTURIER d'expérience pouvant teindre sur échantillon. Bonne position. S'ad. 1257 Messier. 287-2

TEINTURIER d'expérience pouvant teindre sur échantillon, pour Edmonton. Bonne position. S'ad. Jenas, 1257B Messier. 285-2

TRIMMEURS d'expérience demandés pour manteaux, costumes et robes d'étoffe. S'ad. immédiatement Bishinsky Bros., 207 Ste-Catherine O. 284-2

VENDEURS et collecteurs demandés. Contrat à des conditions libérales offert. S'ad. 661, Ste-Catherine Est. 281-3

VENDEUR, un bon demandé, pour magasin de meubles 64-70 St-Jérôme, entre Papineau et Parc Delorimier. 283-2

VOITURIERS, menuisiers de première classe demandés; bons gages. S'ad. Omer Quintal Ltée, 74 avenue Papineau. 284-3

VOITURIER demandé pour le bois. S'ad. 437 papineau. 285-2

3 VOYAGEURS pour ville, manufacture de conserves, mélasse, terrain et clientèle. S'adresser 281 St-Urbain. 282-2

VOYAGEUR de commerce demandé pour visiter magasins de mercerie avec ligne de casquettes. S'adresser chambre 616, Edifice Montreal Trust, 11 Place d'Armes. 282-2

VOYAGEUR demandé pour province Québec, visitant les magasins généraux, désirant prendre commerce ligne supplémentaire bonne marque de parfumerie française et autres articles; bonne commission. S'ad. 432 rue Duluth Est. 282-2

VOYAGEURS, jobbers demandés pour vendre parfum. 25.00 par semaine. Devra fournir 2.00 pour garantir échantillons. New-York Parfumerie, 3 Craig est, chambre 27. 286-2

4 VOYAGEURS demandés pour faire les magasins et solliciteurs dans tous les quartiers de la ville. S'ad. après 5 heures, 122 Berri. 284-2

FEMMES, FILLES DEMANDEES

BRODERIE, perleuse au crochet d'expérience demandées pour travail à l'atelier seulement, bon salaire. Beauchesne Embroidery, 262 Ontario. Est 3840. 284-2

BRODEUSES demandées avec expérience, ouvrage sur la serge. S'ad. 260 Poupart. 284-2

BRODEUSES expérimentées demandées pour perler à la soie et au crochet, pas de travail à domicile. Queen Embroidery, 466 Place Phillipps. 283-2

BRODEUSES d'expérience pour manteaux et costumes de première qualité, 212 Berri. 287-2

BRODEUSES d'expérience demandées pour l'atelier et à domicile, 1573 Saint-Dominique. 286-2

BRODEUSES, expérimentées se demandées. Parisian Art Embroidery, 6 Ste-Catherine Est. 286-2

CHEMISIERES expérimentées dans les travaux de pratique. Jas.-A. McGer, 223 Notre-Dame Ouest. 287-2

COUTURIERES à la machine expérimentées demandées dans les robes d'excellente qualité. Cleveland Dress Co., 459 St-Laurent. 282-2

CAISSIERES

On demande des caissières parlant les deux langues, avec expérience. S'adresser au Bureau de Placement de la PATRIE. 286-2

CIMENTEUSES d'imperméables demandées immédiatement. S'ad. à Glasgow Rubber Co., 867 St-Jacques. 284-2

COUTURIERE d'expérience, ira coudre à domicile, 721 Delorimier. 282-2

BONNE couturière demandée pour petite famille où on garde 2 autres servantes. Une personne expérimentée possédant les meilleures recommandations doit seule se présenter. S'ad. après 7 p.m., à 450 rue Mackay. 284-2

COUTURIERES à la machine demandées avec expérience dans les robes et jupes. Bon salaire et position stable. Chambre 905, immeuble Unity, 46 St-Alexandre. 282-2

COUTURIERES à la machine demandées pour confection de robes et jupes. A. L. Miller, 285 Clarke. 283-2

COUTURIERES à la machine expérimentées demandées pour confection de robes en soie et en drap, emploi continu. Sad. immédiatement, Majestic Dress Mfg Co., Limited, 45 rue St-Alexandre. 286-3

COUTURIERES à la machine expérimentées demandées pour robes d'enfants. Emploi constant et bon salaire. F. C. Paul Co., 314, Notre-Dame O. 283-2

COUTURIERES dans les jupes expérimentées demandées. Bon salaire. Position stable. S'ad. immédiatement à The National Garment Mfg. Co., 339 St-Urbain. 284-2

COUTURIERES à la machine et garnisseuses expérimentées demandées pour bourrage d'épaules. National Pads, 1620 Clarke. 284-2

COUTURIERES à la machine expérimentées demandées dans les robes en soie et en drap. S'ad. Montreal Dress, édifice Dubrûle. 287-2

COUTURIERES à la machine et finisseuses dans les robes en serge et en soie demandées à la Art Dress, 591 Ste-Catherine O. 287-2

COUTURIERES à la machine expérimentées seulement demandées pour confection de gilets d'hommes, 2ème étage, 133 St-Laurent. 287-2

COUTURIERE expérimentée sur machine Union Special demandée dans les chemises. D. Kouri, 1116 Rachel Est. 284-2

COUTURIERES à la machine et finisseuses demandées avec expérience dans les manteaux et costumes de dames. S'ad. immédiatement, 571 Ste-Catherine ouest, chambre 307. 284-2

COUTURIERE

Couturière demandée pour maison privée à la campagne, bon salaire, ouvrage à l'année. S'adresser immédiatement au bureau de placement de la Patrie. 286-8

COUTURIERES à la machine d'expérience demandées pour jupes et robes. S'ad. à la Royal Skirt Co., 421 avenue Union. 284-3

COUTURIERES à la machine demandées pour jupes et robes. Des ouvrières d'expériences seules doivent se présenter immédiatement à Rosen Cohen, édifice Dubrule. Place Philips. 285-2

COUTURIERES à la machine demandées dans belles robes en soie. Seules des personnes expérimentées devront se présenter à M. Wittal, 246 St-André. 286-2

COUTURIERES à la machine expérimentées demandées dans les robes d'excellente qualité. Cleveland Dress Co., 459 St-Laurent. 285-2

FEMMES, FILLES DEMANDEES

COUTURIERES à la machine de premier ordre demandées, ainsi que faiseuse de doublures. S'ad. Montreal Garment Co., 268 Ontario ouest. 284-2

CUISINIERE demandée petite famille, une sachant parler anglais préférée. S'adresser 394 Chemin Ste-Catherine, Tél. Rock. 873, ou au Bureau de Placement "La Patrie". 284-8

CUISINIERE d'hôtel demandée pour Hôtel Balmoral, Rawdon, passage payé. S'adresser à M. Beaupré, Rawdon, ou au bureau de placement de la PATRIE. 278-8

UNE bonne cuisinière demandée dans petite famille où il y a deux autres servantes. Inutile de vous présenter si vous n'avez l'expérience et les meilleures références. S'adresser après 7 p.m. à 450 rue Mackay. 283-2

PLUSIEURS CUISINIERES

Cuisinières demandées pour être placées dans des bonnes familles de Montréal avec de très bons salaires. S'adresser sans retard au Bureau de Placement de la PATRIE. 197-N

DAMES et filles demandées, bonnes vendeuses pour voyager dans Montréal, chambre 24, 257 Ste-Catherine Ouest. 285-2

DRAPEUSE expérimentée dans les robes de soie demandée, bon salaire, emploi continu. Standard Dress, 319 Université. 287-2

DRAPEUSES et couturières à la machine expérimentées demandées dans les robes. Century Garment Co., 3ème étage. 286-2

DRAPEUSES et presseuses d'expérience demandées dans les robes de soies. Lemay & Cie, 300 Beaudry, 3e étage. 285-2

FAISEUSE de patron demandée dans robes d'enfants et robes de maison. S'ad. 2441 St-Hubert ou 2185a St-Denis. 285-3

FEMME demandée pour faire des tabliers à la maison. S'ad. Ideal Garment Co., 1488c St-Laurent. 282-2

FILLES GENERALES

Filles générales demandées pour être placées dans de bonnes familles avec de bons gages. S'ad. au Bureau de Placement de la PATRIE. 197-N

25 FILLES

On demande des opératrices expérimentées dans les robes en serge, pour dames. S'adresser à M. Barry, The Hampton Mfg. Co., Ltd., rues Elmire, Colonial et Cadieux. 284-4

FILLES expérimentées demandées pour découper poches et faufiler canevas, dans les pardessus pour hommes. Comfort Clothing, 7 Est, Ste-Catherine. 282-2

FILLE âgée demandée pour administrer commerce, avec références. S'ad. 425 Mt-Royal Est. 282-2

FILLES demandées pour confection de vestes d'hommes à la machine, seules des expertes doivent se présenter chez Rubenstein Bros., 3e étage, 1488c blvd St-Laurent. 285-2

FILLES demandées pour empaqueter des bombons, 887 Henri-Julien. 285-2

FILLE demandée parlant les deux langues pour magasin de gramophones. S'ad. à 301 rue Centre. 285-2

FILLES demandées pour coudre matelas à la machine électrique, filles d'expérience seulement. S'ad. 4 Côté, Plateau 1844. 287-2

FILLE instruite demandée pour tenir bureau de médecin, 50 Sherbrooke ouest. 287-2

FILLE demandée comme finisseuse dans les costumes de dames, 202 St-Viateur, près Parc. 287-2

FILLES demandées dans les blouses crêpe de Chine et crêpe Georgette. Aussi une fille pour point ourlet, 916 Bordeaux. 286-2

FILLES demandées dans des blouses crêpe de Chine et crêpe Georgette. Aussi une fille pour point ourlet, 1916 Bordeaux. 287-3

FILLE demandée pour nettoyage et pressage, d'expérience. S'ad. 1256 Papineau. 285-2

FILLES d'expérience demandées pour les chemises. Trio Shirt Mfg. Co., 200 de Laroche, Montréal. 283-2

FILLES d'expérience demandées pour pantalons de garçons. S'ad. 1060 St-Laurent. 283-2

FILLE demandée pour travailler dans les boîtes de carton. L'Oriental Paper Box, 153A Marquette. 282-2

FILLE de bureau demandée. S'ad. R. Cadieux, 56 Mont-Royal Est. 284-2

FILLE générale demandée, très bons gages, pas de lavage, références nécessaires No 644 Lansdowne. Tél. Westmount 4752. 286-4

FINISSEUSES de manteaux de dames à la machine demandées, 157 rue Craig ouest, en arrière. 285-2

FINISSEUSES absolument de premier ordre demandées, à 149 Notre-Dame Ouest. 285-2

FINISSEUSES demandées dans les habits de pratique pour hommes, 134 ouest, rue Ste-Catherine. 286-2

FINISSEUSES expérimentées demandées dans les manteaux et costumes. Harry Rother 24, McGill College ave. 286-2

FINISSEUSES avec expérience dans les robes, demandées. Vogue Waist, 207 Ste-Catherine Ouest, près Bleury.

FINISSEUSES expérimentées demandées immédiatement dans les manteaux et costumes. Bishinsky Bros, 207 Ste-Catherine O. 287-2

FINISSEUSES expérimentées pouvant vendre doublures, demandées dans les costumes. Bon salaire et emploi constant. Robinson Ltd., 321 rue Bleury, 1er étage. 286-2

FINISSEUSES, pour robes et costumes. Ouvrage à l'année, aux personnes compétentes. 257 Peel. 285-2

FINISSEUSES demandées dans les habits pour hommes, 12 Craig O. 285-2

FINISSEUSES d'expérience demandées immédiatement. Bishinsky Bros, 207 Ste-Catherine Ouest. 285-2

FINISSEUSES de manteaux et costumes. Devront être de premier ordre. Bishinsky Bros., 207 Ste-Catherine O. 284-2

FITTEUSES poseuses d'empeignes demandées. S'ad. Eastern Shoes, 45 rue Savoie. 285-2

FITTEUSES, poseuses d'empeignes, poseuses de doublures demandées. Eastern Shoes Co., 45 Savoie. 287-2

JEUNE fille commis sachant les deux langues officielles à la Librairie Pepin Limitée, 500 Est, rue Ste-Catherine; références exigées. 284-2

JEUNE fille demandée sachant les deux langues, pour répondre au téléphone. S'ad. C. O. Papillon, 1736 St-Jacques. 286-2

JEUNE fille connaissant le dessin, position permanente si qualifiée. S'ad. Vennat, 642 St-Denis. 285-2

JEUNE fille solliciteuse pour bureau d'immeubles devra être persuasive et tenace. Une avec expérience préférée. S'ad. 38 Notre-Dame Est chambre 5. 287-2

JEUNE fille demandée avec une couple d'années d'expérience dans la reliure. J.-E. Villemaire, 27 Notre-Dame est. 286-2

JEUNE fille demandée pour aider aux soins du ménage, petite famille, immédiatement, 319 Marquette, Saint-Louis 8053. 285-2

FEMMES, FILLES DEMANDEES

JEUNE fille demandée pour magasin de gros. Librairie Guay, 19 et 21 Notre-Dame ouest. 286-2

JEUNE fille demandée pour les travaux du ménage. Devra coucher chez elle. Petite famille, 2069 Hutchison. Rock 2571W. 285-2

JEUNE fille demandée avec expérience sur les machines dans les habits d'hommes, 41 rue Craig est. Adelman Bros. 286-2

JEUNE fille demandée pour servir bonbons, crème à la glace, ayant un peu d'expérience, 727 Mt-Royal Est. 286-2

JEUNES filles demandées pour manufacture de tricot; ouvrage permanent. S'ad. A. Lefebvre, 227 Notre-Dame Est. 285-2

PREMIERE modiste demandée, capable de prendre direction de l'atelier, personne capable et d'expérience, salaire exceptionnel. 182 Ste-Catherine Ouest. 285-3

1ère MODISTE demandée dans les chapeaux, position à l'année, bon salaire. Mme B. Dufour, 1719e Ste-Catherine Est. 282-2

1ère MODISTE de chapeaux, position permanente, bons gages. S'ad. 159 Mt-Royal, St. Louis 8369. 287-2

MODISTE de première classe dans robes de toilette, trousseaux et lingerie, 1972 Chateaubriand. Cal. 2507w. 286-2

On demande une servante générale. S'ad. 252 Ave Viger. 285-1

ON DEMANDE une bonne couturière pour tabliers de bouchers, une sachant bien la couture. S'adresser après 8 hrs. le soir, 132 St-Antoine. 286-2

OPERATRICES et drapeuses demandées, expérience sur robes. S'ad. Monarch Dress, 1268 St-Laurent, Chambre 3. 281-3

OPERATRICES d'expérience demandées dans les robes de maison. S'ad. Imperial Shirt Co., 1488c St-Laurent. 282-2

OPERATRICES et drapeuses demandées, expérience sur robes. S'ad. Monarch Dress, 1268 Saint-Laurent, chambre 3. 282-3

OPERATRICES d'expérience demandées pour faire les poches dans les pantalons. S'ad. 22 Labelle. 283-2

OPERATRICES demandées dans robes et blouses. S'ad. immédiatement 1276 St-Laurent. 285-2

OPERATRICES dans les pantalons demandées avec expérience seulement. S'ad. 324 Notre-Dame O., 4ème plancher. 287-2

OPERATRICE d'expérience demandée dans les robes. Inutile de se présenter sans expérience. American Silk Garment, 714 Mont-Royal Est. 284-2

POSEUSES d'empeignes d'expérience demandées immédiatement. S'ad. McCaughan & Son, 689 Champlain.

POSEUSES d'empeignes demandées. Charbonneau et Deguise. 286-2

PREPAREUSE de chapeaux, bonne demandée immédiatement, connaissant parfaitement le métier, bon salaire, 182 Ste-Catherine O. 285-3

PREPAREUSES et vendeuses pour chapeaux dames. S'ad. 66 Ste-Catherine Est ou 2214 St-Laurent. 282-2

PREPAREUSES demandées dans la chaussure. Reliable Shoe Co., 808C Papineau, St-Louis 6451. Jos. Lacasse. 284-2

PREPAREUSES de chapeaux de dames demandées. Bon salaire. Position stable. S'ad. Lewis Hat Co., 7 rue Dollard, angle Notre-Dame ouest. 284-2

PRESSEUSE de robes de soie expérimentée demandée. S'ad. immédiatement à LaSalle Dress Co., édifice Dubrule, place Phillips, 5e étage. 287-2

PRESSEUSE expérimentée demandée dans les robes en soie. S'ad. Dominion Dress Co., 321 rue Bleury, 5ème étage. 282-2

PRESSEUSES et couturières à la machine demandées dans les robes de soie et de serge. Art Waists, 591, Ste-Catherine ouest. 278-3

REMPLISSEUSES et couturières à la machine expérimentées demandées pour les bourrelets d'épaules. National Pads, 1620 Clarke. 286-2

REPAREUSE de patent expérimentée. Reliable Shoe Co., 808C Papineau, un peu plus haut Mt-Royal, St. Louis 6451. Jos. Lacasse. 283-2

SAUCEUSES de chocolat expérimentées demandées, bon salaire. S'ad. à Princess Sweets, 1 Ste-Catherine E. 284-2

SERVANTES

Nous avons besoin immédiatement de 100 servantes sachant faire un peu de cuisine pour Montréal. Adressez-vous immédiatement au Bureau de Placement de la PATRIE. 197-N

SERVANTE générale, sachant faire la cuisine demandée. S'adresser 822 St-Hubert ou au bureau de placement de la PATRIE. 283-E4

SERVANTE demandée pour ouvrage général. S'adresser, 364 Notre-Dame Est ou au bureau de placement de la Patrie. 286-8

SERVANTE générale demandée, pas de cuisine, personne d'expérience et propre. S'adresser 262 Duluth Ouest, ou au Bureau de Placement "La Patrie". 281-8

SERVANTE générale demandée pas de cuisine sachant parler anglais. S'adresser 1746 Hutchison, apt. 6 ou au bureau de placement de la Patrie. 283-8

SERVANTE général demandée, pas de cuisine, petite famille, bon chez-soi. S'adresser 41 Walker ou au bureau de placement de "La Patrie". 277-8

SERVANTE générale demandée sachant faire un peu de cuisine, parlant un peu l'anglais. S'adresser 287 Blvd. St-Joseph Ouest, ou au Bureau de Placement "La Patrie". 279-8

SKIVEUSE demandée avec expérience. Reliable Shoe, 808C Papineau, plus haut Mont-Royal, St-Louis 6451. 281-2

STENOGRAPHIE anglaise et française, très privé, 1377 Ste-Gertrude, Verdun. 282-2

SERVANTE générale demandée, sachant faire la cuisine ordinaire, pas de lavage, famille de 3, références exigées. S'adresser 4341 Montrose ou au Bureau de Placement "La Patrie". 278-8

STENOGRAPHE

Nous demandons une sténographe anglais et français avec expérience. S'adresser immédiatement au bureau de placement de La Patrie. 119-N

STENOGRAPHE expérimentée connaissant le français et l'anglais parfaitement. S'adresser à 39 avenue du Parc. Tél. Plateau 75. 286-2

TIPPEUSES, poseuses d'empeignes, piqueuses de tours, préposeuses. Canadian Stitchdown, coin Ernest et 3e avenue, Viauville. 285-2

VENDEUSE d'expérience demandée pouvant assumer les responsabilités au point de vue des ventes et d'achats dans un rayon. Devra parler les deux langues, références exigées. S'adresser à L. M. Messier, 839 Mont-Royal Est. 287-3

VENDEUSES de chapeaux demandées connaissant les 2 langues parfaitement, salaire et commission, 18, Ste-Catherine O. 285-3

DEVINETTE

Il y a des lapins dans le champ de choux. Où sont-ils?

MAISON A LOUER

A VIAUVILLE—Logement avec magasin compris, le tout à $50.00 par mois. Possession immédiate. Tél. Plateau 3244. 283-2

EMERY 37, 7 pièces, gaz, électricité, lavabo, eau chaude, etc. Sanguinet 267, coin Emery, 8 pièces. S'adresser 431 St-Hubert. 284-1

A LOUER. Logement de sept grandes pièces, bien éclairées (un troisième), électroliers fournis, foyer dans salon, très propre, situé au No 2663A ave du Parc, près Bernard. Loyer $45.00 par mois. S'adresser au No 648 St-Hubert. Tél. Est 6748. 284-N

9 BEAUX appartements, 1330 Chabot, en face de l'église St-Pierre Claver, électroliers compris. S'adresser A. Chaussé, Est 2749J le jour. Soir No 1 rue Marquette. 285-3

BEAU grand logement, coin de rue, 10 chambres, grenier, etc., au 631 Notre-Dame est. Propriétaire. Tél. Est 3332. 285-2

BEAU grand logement, 12 chambres, cave, garage, fournaise à eau chaude, face au fleuve $65.00 par mois au No 639 Notre-Dame est. Propriétaire. Tél. Est 3332. 286-2

A LOUER, bas de sept grands appartements, système chauffage, électroliers fournis, foyer dans salon, situé sur l'avenue du Parc, No 2581, près Bernard. Loyer $50.00 par mois. S'adresser à 648 St-Hubert, ou Tél. Est 6748. 286-N

MAISON A LOUER — 6 beaux appartements émaillé blanc, éclairé tout le tour, fixture électrique, 2e étage, près de la gare du C.P.R. et des tramways à Bordeaux, attend les trains chez soi, $40.00. S'adresser Pascal A. Forest, 2120 rue Viel, Bordeau.

PLAIN-PIED entièrement meublé, 8 pièces éclairées par trois côtés, plus haut que Sherbrooke, très belle localité, 890 St-Hubert. Tél. Plateau 3407J (pour le 1er mai).

CHAMBRES A LOUER

JOLI grande chambre à louer, dans famille privée, dans bas de la ville, bon marché, bon chez-soi. S'ad. 261 rue Maisonneuve. 282-8

ON trouvera chambre confortable et propre en s'adressant à 19 ave Hôtel de Ville; téléphone, eau chaude pour bains, famille respectable. 283-3

BELLE chambre avec boudoir à louer et aussi une petite chambre. Ste-Catherine Est, 907. 285-4

CHAMBRES double et simple à louer avec tous les conforts, sur étage de chambre de bain, pour personne honnête et sobre, pension si désirés. Tél. Est 3748W.

CHAMBRES double et simple à louer, commodités modernes, dans maison privée, jeunes gens préférés. S'ad. par lettre casier 697 la PATRIE.

ON DEMANDE A LOUER

ON DEMANDE un logement, 6 ou 7 pièces, bas ou 2ième étage. Téléphone Est 9586. Partie Est, entre St-Denis et Papineau préféré.

ON DEMANDE logement pour 1er mai à louer, quartier St-Jacques ou Lafontaine ou rues Mt-Royal ou entre St-Denis et Papineau, logement de 6 ou 7 chambres. S'ad. 821 St-Hubert. Tél. Est 2281. 280-6

ON DEMANDE à louer logement de 6 ou 7 appartements, bas ou deuxième dans partie nord de la ville, (Blvd. St-Denis") de Drolet à St-Hubert et Bélanger à Bellechasse. S'ad. 2792 Drolet. 282-6

AUTOMOBILE A VENDRE

STUDEBAKER 1921. Mileage 3,000 milles. Six cord tires. Condition. Appelez Melrose 392 pour démonstration. 284-3

A VENDRE OU A ECHANGER

A VENDRE ou à échanger, terrain 25 x 100 situé rue voisine du Boulevard Pie IX, près de la ligne de tramway, Sault au Récollet, vendra avec peu de comptant; écrivez pour appointement à Boîte 300, la PATRIE. 285-N

ACHETONS, vendons, échangeons records, romans, réparons aussi gramophones de toutes sortes, aussi gramophones cabinets, sortant de la manufacture à vendre à moitié prix $35 en montant. Echange Mac, 1273 St-Denis, en face du théâtre Chanteclerc. 165-N

ON DEMANDE A ACHETER

BONS DE LA VICTOIRE

On demande à acheter obligations de la Victoire argent comptant. H. L. Coombs Co., Limited, 145 St-Jacques, Main 6180. 60-1an

ON DEMANDE à acheter des livres, romans. S'adresser 1378 St-Denis, près Mont-Royal. 180-26

PERDU

SACOCHE

Perdue hier soir, jeudi, au théâtre Laurier, rue Ste-Catherine et Désiré ou en sortant, une sacoche contenant différents articles, ainsi que clef et billet de tirage, prière de rapporter à McCraw, La Patrie, ou à l'adresse inscrite sur le billet. 286-2

CHEVAUX ET VOITURES

ECURIE de pension, chevaux tondus à l'électricité, ouvrage garanti. J. B. Legault & Cie., 444a Hôtel de Ville, près Ontario. Tél. Est 5663. 73-10ms

ETALON Hackney provenant d'une jument pur sang, 10 ans, 5 pieds 2 pouces, a toujours rapporté le 1er prix aux expositions. S'ad. à Eug. Archambault, L'Assomption. 281-s-3

ARGENT A PRETER

DETTES GENERALES REGLEES.—Marchands ou particuliers. Paiements faciles, informations gratuites. Le Mieux, 43 Place d'Armes, soir, 55a Laurier ouest, coin St-Urbain. 32-1an

A. JETTE & CIE, 35 St-Jacques, chambre 10, courtiers **en immeubles**, experts en propriétés (**établis** en 1885) prêts sur première et deuxième hypothèque, achats d'hypothèques et balance de prix de ventes. 282-1an

A VENDRE

AMERICAN Electric Co., 1337-39 St-Laurent. Ce que tout électricien et marchand de quincailleries devraient savoir — Achetez vos marchandises de nous et économisez de l'argent. Plateau 4864. Prompt service. 260-180

AMEUBLEMENT complet, maison de neuf appartements, électricité et gaz, maison établie pour chambre et pension depuis plus de 30 ans, localité Notre-Dame ouest, faubourg St-Joseph. Occasion pour prompt acheteur. S'ad. Boîte 677 ou tél. Main 5184. 207-n.o.

A VENDRE canapé en cuir vert. Bon marché. S'adresser 1399A Parthenais. Tél. St-Louis 8482J. 184-N.O

A VENDRE un violon carqué à l'intérieur: "Nicholaus Amatus fecit in Cremona anno 1676". S'adresser à William Gaulin, Buckland, comté de Bellechasse.

BONNE AUBAINE pour propriétaire d'un club de baseball désirant avoir de jolis costumes pour la prochaine saison, n'ayant servis que la saison passée, tous en parfait ordre, comprenant, pantalons, blouses et bas, vendra très bon marché à prompt acheteur, bonne occasion pour club commençant, vendra le tout $30. S'ad. 790 Casgrain ou tél. Calumet 2237. 263-6

15 CHARS de bois de corde (franc), scié depuis 1 an, très sec, aucune offre raisonnable refusée. W. Paul, 586 St-Denis.

COMPTOIRS, show-cases, table à couper à vendre. S'adresser à 1226 rue Cadieux. 283-2

EPICERIE, angle avenue Gordon et chemin Lasalle, Verdun, possession immédiate. S'adresser 381 chemin Lasalle. 284-1-4

FIXTURES électriques pour 7 appartements $8.45 en montant, complètes, pas de lampes. Grand choix de fixtures, bols renversées, dômes et tous accessoires d'électricité. Gros et détail. I. Faure, 582 avenue Mont-Royal Est, coin Christophe-Colomb. 263-7,10,14,17,21,24,28,31,4

GRAMOPHONES

A vendre, gramophones cabinet chêne solide, se vendant $300, réduit pour ce mois à $150, fini première classe, moteur 3 ressorts. S'adresser 1273 St-Denis, en face du théâtre Chanteclerc. 170-N

LIVRE de prophéties venant de nos aïeux, composé en 1268 par Joseph Moult, astronome et philosophe français. Belle occasion pour amateur d'antiquités, $500. Adressez-vous Casier 696, bureau la PATRIE.

MAISON, meubles, rue Chambord, 8 appartements dans le bas, 6 dans le haut, avec garage. Pour informations s'ad. 1757 Chambord.

MANTEAU en seal garni en opossum, chance unique. S'adresser, 79 Garnier. 6-ins

MOULINS à laver électriques améliorés, tordeurs tournants, grande réduction. $50, $60, $7?, $80, $85, $100, $120, $136. On échangera vos vieux moulins. M. Desaulniers, 1186 Berri, maison privée, près Mont-Royal. St-Louis 319. 287-4-8

ROMANS à échanger 5c; records à échanger 10; records neufs, les derniers sortis à vendre, gramophone de $300 pour $150. Echange Mac, 1273 St-Denis, en face du théâtre Chanteclerc. 164-N

SURPLUS de marchandises de l'armée à vendre. Occasion, 294 Notre-Dame ouest, voir l'Enseigne, près McGill. 46-1an

TABAC EN FEUILLES

Doux ou fort, 25c la livre (Belgique). Rouge Quesnel, 50c. Quesnel 70c. Transport à notre charge. J. A. Dagenais, **401 Duluth Est**, Montréal. 263-S-4fs

VOLAILLES

EN PLAÇANT votre commande avec nous vous aurez meilleure qualité et vous la recevrez prête à cuire, tout en payant moins cher quailleurs. P. Poulin et Cie, Marché Bonsecours. Main 7107-08-09-1345-1346. 67-1an

ON DEMANDE A EMPRUNTER

ON DEMANDE à emprunter $2,500 sur propriété neuve, valant $5,000. Pas d'agents. S'ad. 2228 Delorimier.

DIVERS

DAMES et demoiselles qui désirez avoir un beau buste en 30 jours, écrivez ou venez personnellement. Cécile Rossi, 464 St-Hubert. 58-8an

COLLECTION

P. M. Beaudoin, collection et achat de créance, service honnête. 92 Notre-Dame Est, édifice La Sauvegarde, chambre 45. Main 2389. 63-1an

REPARATIONS

HOPITAL des gramophones. Nous réparons toutes les sortes de gramophones pendant que vous attendez. Satisfaction garanti. S'ad. à 794 boulevard St-Laurent. Tél. Est 6703. 161-1an-S-L-V

PROPRIETES A VENDRE

ST-DOMINIQUE 1323—A vendre 2 propriétés, chauffage eau chaude, vis à vis le marché St-Jean-Baptiste. Endroit commercial. S'ad. 1323a St-Dominique. 275-21-28-4-11

MAISON à vendre ou à louer, deux étages deux logis. Boutique 25 pieds carré, lambrissée en ciment, 2 étages; autres bâtisses avec porte communication terrain vacant, de 1725 Ethel, près du couvent et église, près des chars. S'ad. 1225 Ethel.

RUE MAISONNEUVE, 327. Propriété 2 étages, 8 pièces, grande cour, écurie et remise. S'ad. 327 Maisonneuve.

$1,700. Quatre chambres, garage, Sault-aux-Récollets, près montée St-Michel, chars, eau, école, 4,400 pieds de terrain. 2918 Clarke. Calumet 178W.

TERRAINS A VENDRE

AVENUE de CHATEAUBRIAND. 5 terrains, 25 x 100, dans une localité progressive, très bon marché à prompt acheteur. Geo. Truck, 103 St-François-Xavier. Main 5748. 284-3

COTTAGE A VENDRE.

Cottage à vendre ou à louer immédiatement sur le Boulevard Gouin, 9 appt. système de chauffage, garage. Considéra échange, s'ad. au propriétaire 292B Fabre. St-Louis 4699W. 285-1

FLORIDE

(53 HEURES DE MONTREAL)

Connaissez-vous ce pays? Savez-vous qu'à 53 heures de Montréal il existe un endroit où le printemps est perpétuel et pendant qu'ici tout est couvert de neige nos fermiers du comté de Manatee en Floride travaillent avec aise sous un beau climat, se livrant à la culture maraîchère et fruitière laquelle leur donne 3 à 4 récoltes par année avec des revenus de $200 à $1200 l'acre. La canne à sucre, l'élevage des volailles occupent une place très importante vu notre climat idéal et les gelées inconnues dans cette partie de la Floride. A l'heure actuelle, nous avons toute une colonie canadienne d'installée sur leurs fermes. Ces gens sont tous enchantés et leurs lettres de satisfaction nous le prouvent. Si vous désirez voir avant d'acheter nous avons une excursion quittant Montréal le 15 février. Hâtez-vous car les places sont restreintes, et s'enlèvent rapidement. Venez voir ce beau pays et achetez une de nos petites fermes que nous vendons à des conditions exceptionnelles. Un peu de comptant et la balance $1.50 de l'acre par mois sans intérêt. Nous ne pouvons tout détailler dans une insertion, mais nous vous enverrons sur demande détails complets et littérature gratis.

MANATEE LANDS LIMITED, 207 [illegible]ames, Montréal. R. F. Bertrand.

CARTES DE PROFESSION

AVOCATS

AUDETTE ET GARNEAU
Avocats, Procureurs.
717 Edifice Transportation, Montréal.
J. de G. Audette
P. Léon Garneau. Main 5898. 166-1an

LAVERY & DEMERS, avocats et procureurs, 19 St-Jacques, Montréal. Main 4472. Salluste Lavery, 2041 Hutchison, Rockland 3178; Maurice Demers, 1150 St-Hubert, St-Louis 679. 40-1an

MARSAN, G. A., avocat, C.R. 20 rue St-Jacques, Chambre 36. Tél. Main 1997. Résidence, 717 St-Hubert. Tél. Est 2648. 228-J-S-1an

MADAME LEBLEU, la plus grande tireuse de carte Belge, arrivée à Montréal depuis quelques jours, succès garanti, 40 ans de pratique. Envoyez-moi 3 lignes d'écriture et un dollar je vous dirai l'avenir et caractère de celui qui l'aura écrit et les défauts et le moyen de s'en corriger. S'ad. 708 Marie-Anne Est, coin de La Naudière. Prenez chars St-Denis-Windsor. 204-1an

ATTENTION ! CLAIRVOYANTE

MADAME CAROLUS, palmiste parisienne, a repris sa profession à Montréal et sera heureuse de revoir ses anciens clients et les nouveaux, à 285 Amherst, près Ste-Catherine; 9 a.m. à 10 p.m. Prix 50c à $1.00. 281-28-4

AUX MALADES

ABANDONNES. Guérison garantie: maladies syphilitiques, vénériennes, nerveuses, catarrhe, démangeaisons, faiblesse, reins, vessie, bronchite, paralysie, toutes maladies. Ordonnances, docteur belge. Consultations gratuites. Institut Belge St-Joseph, 1343 St-Denis. 14-1an

ASTHME

Nouveau traitement, guérison en 2 ou 3 semaines. Méthode purement scientifique. Institut Biologique, Boîte 242, Hochelaga, Montréal. 283-31-2-4-6

CERTIFICAT D'ECZEMA

Je prouverai à qui voudra que je souffrais terriblement d'eczéma. Sur le conseil d'un de mes amis j'ai été voir Mme Bruneau, No 1465 Hôtel de Ville, Montréal, qui m'a rétabli en 15 jours; je lui ai envoyé des personnes souffrant comme moi et elles ont été satisfaites. Vous qui souffrez, ne retardez pas pour vous rétablir, elle charge peu mais elle réussi sur tous les cas de maladie. Ses remèdes sont faits avec des herbages bouillis, préparés pour chaque cas différent. Beaucoup vont la voir mais peu qui en souffrent le savent. Prenez son adresse, elle ne vous fera que du bien. Pour moi, je la remercie grandement. Signé, M. A. Barbeau, No 1631 Bordeaux, Montréal.

CONNAISSANCES UTILES—On prévient et on arrête les complications pulmonaires qui surviennent après la bronchite, la pleurésie, l'influenza, en faisant usage de la Poudre Louis Legras, qui a obtenu la plus haute récompense à l'Exposition universelle de 1900. C'est, en effet, le meilleur remède contre l'asthme, le catarrhe, l'oppression, l'expectoration exagérée et la toux de la bronchite chronique. Elle soulage instantanément et guérit progressivement. En vente toutes pharmacies.

EPILEPSIE

"Stanton's Epilep" est le seul remède efficace contre l'Epilepsie (tomber du mal) $1.25 la bte. Demandez-le à votre pharmacien. Agents: Geo. Langlois, pharm., St-Jérôme; Oscar Landry, pharm., Joliette; Ste-Anne de Bellevue Drug Store; Dr Chagnon, Sherbrooke; A. Lepage, march., Sayabec Sta.; Dr James Richardson, Cabano; Dr Hardy, Ste-Thècle; Dr W. Lefèbre, La Baie; W. Gaudet, pharm., 1078 rue St-Vallier, Québec; Henri Barry, 122 St-Joseph, Québec; Casgrain et Charbonneau, 30 St-Paul Est, Montréal. Stanton's Epilep Mfg., 635 St-Hubert, Montréal, Est 2807. 283-ma-j-s-1an

ECZEMA

Guérison assurée de l'Eczéma sous toutes ses formes, dartres, rifle des bébés, démangeaisons, pityriasis, maladie du cuir chevelu, pellicules, chutes des cheveux, par le Gitranol. Guérison garantie ou argent remis. Prix $1.00. Agent général pour le Canada, Alfred Larose, pharmacien-chimiste, 1101 Mt-Royal; 661 St-Laurent, 1894 Papineau. 116-mar-j-s-1an

Je guéris toutes maladies, gêne, boisson, etc., développements du buste en 30 jours, traitement électrique pour dame et monsieur, place privée. Mme Collard, 511 Ave Viger, Ch. 3 Est 2146w. 278-6

Mme A. NICOLAY, chambres confortables et bons soins pour dames. Docteurs, téléph. Est 471, 408 Ste-Catherine Est. 275-21-28-4-11

CUTANE Indien guérit gratelle, boutons, en peu de temps, sur réception de 10 sous vous recevrez échantillon. Colonial Cure Company 60 Poupart.

TRAITEMENT spécial, radical des poils superflus et suppression des cheveux sans caustique, électricité. Institut électro-médical Drs Royer, 753 St-Denis.

PROPRIETE DE CAMPAGNE A VENDRE

BONNE maison de campagne bien bâtie et un grand terrain pour cultiver, située à un mille du village et en face du dépôt bonne chance pour prompt acheteur. S'ad. à Louis Bélisle, Ste-Thérèse de Blainville, comté Terrebonne. 275-S-4

AVIS LEGAUX

Province de Québec, District de Montréal. Cour de Circuit No 17956. Imperial Oil Co., demanderesse vs F. A. Dubreuil, défendeur.
Le 13ème jour de février 1922 à 11 heures de l'avant-midi à la place d'affaires du dit défendeur au No 221 rue Van Horne en la Cité de Montréal, seront vendus par autorité de Justice les biens et effets du dit défendeur saisis en cette cause, consistant en 1 truck Ford, accessoires d'automobiles, etc.
Conditions: Argent comptant.
REAL ROBILLARD, H.C.C.
Montréal, 3 février 1922.

Province de Québec, District de Montréal. Cour Supérieure No 937. J. J. Meagher, demandeur vs De Lillian G. Tucker, défenderesse.
Le 13ème jour de février 1922 à 10 heures de l'avant-midi au domicile de la dite défenderesse, au No 238 rue Bishop en la Cité de Montréal, seront vendus par autorité de Justice les biens et effets de la dite défenderesse, saisis en cette cause, consistant en meubles de ménage, etc.
Conditions: Argent comptant.
REAL ROBILLARD, H.C.S.
Montréal, 3 février 1922.

Province de Québec, District de Montréal. Cour Supérieure No 5209. Albert Bigras, demandeur vs Vanderfelt et Dawson, défendeurs.
Le 13ème jour de février 1922 à dix heures de l'avant-midi à la place d'affaires des dits défendeurs au No 5?? rue Beaumont en la Cité de Montréal seront vendus par autorité de Justice les biens et effets des dits défendeurs saisis en cette cause, consistant en chevaux, moteur électrique, vitrines, etc.
Conditions: Argent comptant.
A. C. BROUILLET, H.C.S.
Montréal 3 février 1922.

Province de Québec, District de Montréal. Cour Supérieure No 707A. Sa Majesté le Roi, demandeur vs Jacob Solomon, défendeur.
Le seizième jour de février 1922 à dix heures de l'avant-midi au domicile du dit défendeur au No 1425 Boulevard St-Laurent en la Cité de Montréal, seront vendus par autorité de Justice les biens et effets du dit défendeur saisis en cette cause, consistant en meubles de ménage, etc.
Conditions: Argent comptant.
J. E. COUTU, H.C.S.
Montréal, 3 février 1922.

Province de Québec, District de Montréal. Cour Supérieure No 4815. Elie Deslauriers, demandeur vs Onésiphore O. Samson, défendeur.
Le quatorzième jour de février 1922 à dix heures de l'avant-midi à la place d'affaires du dit défendeur entre les Nos 708 à 722 rue Marie-Anne Est en la Cité de Montréal, seront vendus par autorité de Justice les biens et effets du dit défendeur saisis en cette cause, consistant en voitures, bois de construction.
Argent comptant.
J. E. COUTU, H.C.S.
Montréal, 3 février 1922.

Province de Québec, District de Montréal. Cour de Circuit No 16780. Kastner & Kastner, demandeurs vs A. Noseworthy, défendeur.
Le treizième jour de février 1922 à dix heures de l'avant-midi au bureau d'affaires du dit défendeur au No 204 rue Ste-Catherine Ouest en la Cité de Montréal, seront vendus par autorité de Justice les biens et effets du dit défendeur saisis en cette cause, consistant en meubles de bureau, etc.
Conditions: Argent comptant.
J. E. COUTU, H.C.S.
Montréal, 3 février 1922.

Province de Québec, District de Montréal. Cour de Circuit No 19145. W. Lalonde, faisant affaires seul sous le nom de Rockland Grocery and Provision Store, demandeur vs A. S. Nosworthy, défendeur.
Le treizième jour de février 1922 à dix heures de l'avant-midi au bureau d'affaires du dit défendeur au No 204 rue Ste-Catherine Ouest en la Cité de Montréal, seront vendus par autorité de Justice les biens et effets du dit défendeur saisis en cette cause, consistant en un coffre-fort, meubles de bureau, etc.
Conditions: Argent comptant.
J. E. COUTU, H.C.S.
Montréal, 3 février 1922.

Province de Québec, District de Montréal. Cour de Circuit No 13632. Wilson Coal Co., dem. vs F. E. Wright, défendeur.
Le 13ème jour de février 1922 à une heure de l'après-midi au domicile du dit défendeur, en la Cité d'Outremont au No 647 Ave Bloomfield, district de Montréal, seront vendus par autorité de Justice les biens et effets du dit défendeur saisis en cette cause, consistant en un piano, meubles de ménage, etc.
Conditions: Argent comptant.
E. AUMAIS, H.C.S.
Montréal, 3 février 1922.

Province de Québec, District de Montréal. Cour Supérieure No 4671. F. C. Martyn, dem. vs H. H. Cromwell, déf.
Le 15ème jour de février 1922 à une heure de l'après-midi au domicile du dit défendeur au No 247 Ave Wilson en la Cité de Montréal, seront vendus par autorité de Justice les biens et effets du dit défendeur saisis en cette cause, consistant en meubles de ménage, etc.
Conditions. Argent comptant.
E. AUMAIS, H.C.S.
Montréal, 3 février 1922.

Province de Québec, District de Montréal. Cour Supérieure No 4557. Octave T. Poitras, demandeur vs Adanac Coal Co., Inc., défenderesse.
Le 15ème jour de février 1922 à 11 heures de l'avant-midi à la place d'affaires de la dite défenderesse, coin des rues Rivard et Lamoricière en la Cité de Montréal, seront vendus par autorité de Justice les biens et effets de la dite défenderesse saisis en cette cause, consistant en 90 tonnes de charbon, 2 fournaises, etc.
Conditions: Argent comptant.
J. B. TRUDEAU, H.C.S.
Montréal, 4 février 1922.

Province de Québec, District de Montréal. Cour de Circuit No 146. M. Rafolovitch & Co., demandeurs vs Léo Rochon, défendeur et Dame Octavie Charbonneau-Rochon, tiers-saisie.
Le treizième jour de février 1922 à onze heures de l'avant-midi au domicile de la dite tiers-saisie au No 198 rue Delanaudière en la Cité de Montréal, seront vendus par autorité de Justice les biens et effets de la dite tiers-saisie saisis en cette cause, consistant en un piano, meubles et articles de ménage.
Conditions: Argent comptant.
THOMAS N. PROULX, H.C.S.
Montréal, 4 février 1922.

Province de Québec, District de Montréal. Cour Supérieure No 3726. H. A. Hutchins, demandeur vs Alfred J. Noseworthy et Daniel Bahan, défendeurs.
Le 13ème jour de février 1922 à 10 heures de l'avant-midi à la place d'affaires des dits défendeurs au No 204 rue Ste-Catherine Ouest en la Cité de Montréal, seront vendus par autorité de Justice les biens et effets des dits défendeurs saisis en cette cause, consistant en 1 coffre-fort, etc.
Conditions: Argent comptant.
J. L. RACINE, H.C.S.
Montréal, février 1922.

LES PROGRES DES NOTRES DANS LES CHOSES DE L'AGRICULTURE

L'élevage dans le bas de Québec. — La ferme de M. Félix Bérubé, à Kamouraska.

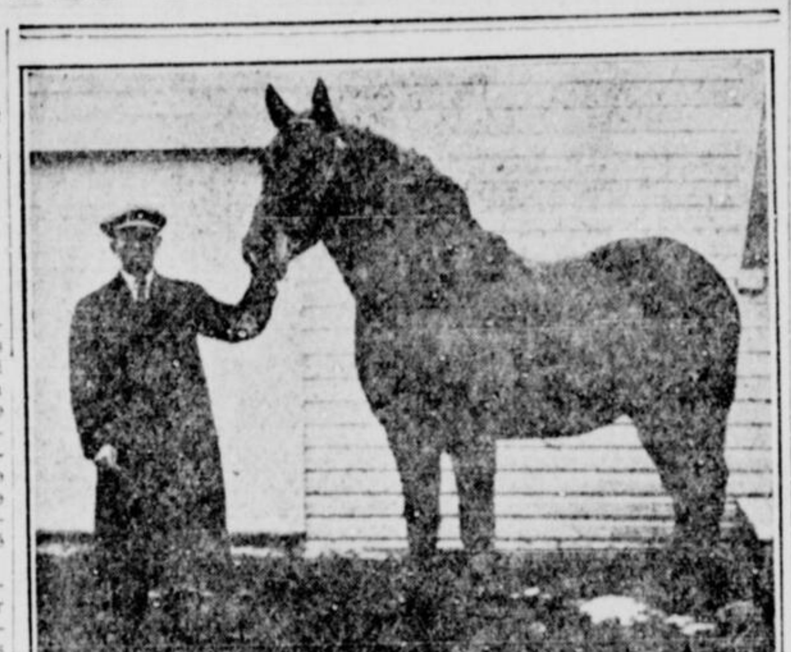

Le cheval belge-percheron de M. Albert Bousquet, de Saint-Pie de Bagot. C'est un très beau spécimen de la race chevaline qui a valu à son propriétaire le premier prix à l'exposition de Bagot. Ce cheval est âgé de trois ans, de couleur brune et il pèse 1,650 lbs.

L'ELEVAGE AILLEURS

La Patrie qui s'intéresse particulièrement au progrès des choses agricoles, est heureuse aujourd'hui de publier la photographie d'un brave cultivateur de St-André de Kamouraska, M. Félix Bérubé. Celui-ci fait l'élevage des chevaux belges et percherons, de bestiaux de race Ayrshire, de moutons de race Leycester qui lui ont valu les premiers prix à l'exposition du comté de Kamouraska.

M. Bérubé est également un excellent cultivateur qui fait honneur à sa race. Il a compris que la campagne est le grand réservoir de nos énergies nationales les plus puissantes; elle sert à la génération des populations urbaines qui dépériraient sans cet apport constant d'un sang nouveau. La campagne est encore la plus sûre garantie de la survivance de la langue et des traditions ancestrales, et M. Bérubé a su conserver ces nobles traditions.

Les gens même les plus indifférents, les plus étrangers aux choses agricoles, les citadins les moins avertis ne peuvent se défendre de regarder avec attention d'abord, avec émotion ensuite, ce geste superbe de l'homme traçant le sillon d'où va sortir le pain, c'est-à-dire le sang et la vie et jamais nous ne pouvons oublier cette parole de l'hon. J. E. Caron, si dévoué à la cause agricole:

"Les jours heureux et indépendants que je compte dans ma vie, sont les jours de ces trente années où je cultivais mon sol".

M. Bérubé possède de magnifiques bâtiments. Nous donnons ici la photographie de sa grange et on remarquera les deux ponts qui conduisent à la tasserie les chargements de foin et de blé et d'avoine.

Dans le bas se trouve l'écurie et dans les côtés, les remises des instruments agricoles. Nous voyons aussi la photographie de sa maison d'habitation. Elle est d'un style sobre, il est vrai, mais elle semble assez spacieuse pour loger confortablement une nombreuse famille.

Bref, M. Bérubé est l'un de nos cultivateurs prospères qui font honneur à l'agriculture.

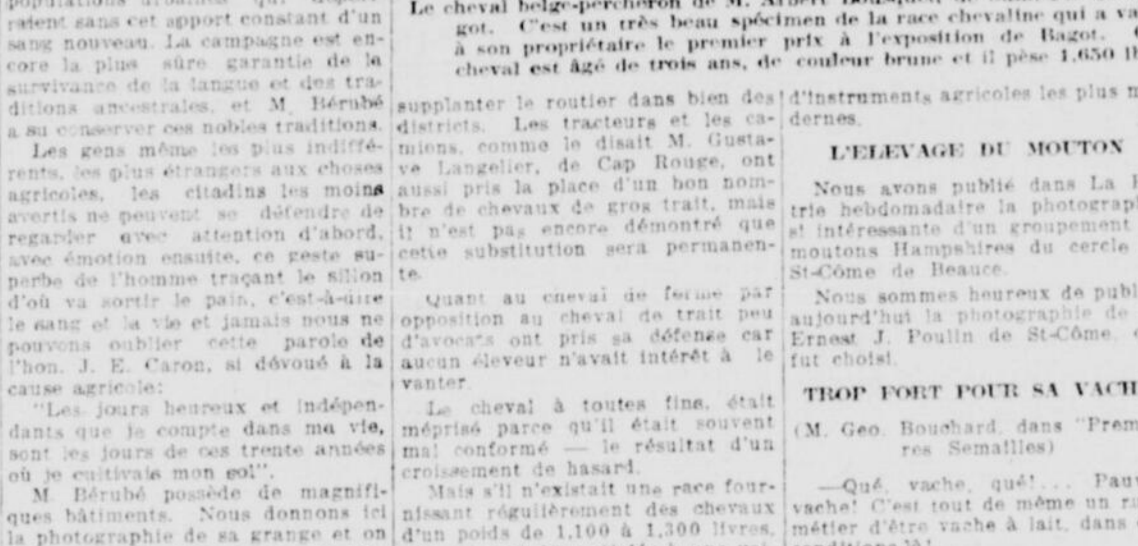

No 1. M. Ulric Girouard, de St-Ours, de Richelieu, qui a remporté plusieurs prix pour étoffe du pays et articles de laine. No 2. M. Wilfrid Ragotte, de St-Ours, qui a suivi le superbe exemple de M. Girouard. No 4.—M. Onézime Labonté, de St-Claire de Dorchester, qui a remporté le 1er prix pour pouliche de trois ans (demi-sang Ardennais), vache laitière demi-sang Canadien et cochons Hockshire; No 3. M. Ernest J. Poulin, de St-Côme de Beauce, un fervent de l'élevage du mouton Hampshire et un lauréat de l'exposition de St-Georges de Beauce.

UNE CROISSANCE CHEVALINE BELGE ET PORCHERON.

Le cheval, comme la plante, est le produit du climat et du sol; on ne peut le sortir de son habitat, l'amener partout; on produira des sujets impropres à tout service et à peu près invendables, si l'on ne réunit chez eux tout ce qui constitue la race forte sous le rapport du climat, du sol, élevage, rusticité, etc.

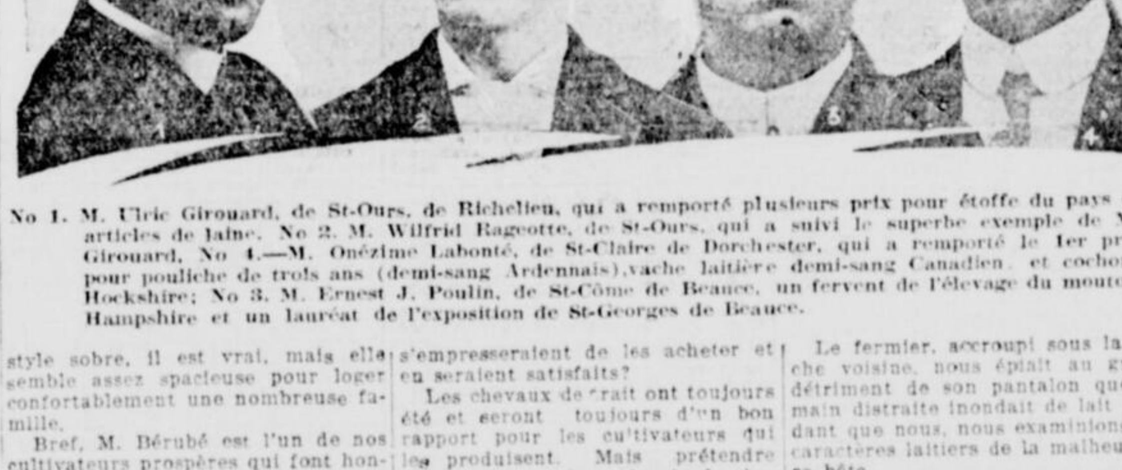

No 1. M. Félix Bérubé, de St-André de Kamouraska, qui fait l'élevage des chevaux belges et percherons, de bestiaux de race Ayrshire, de race pure et de moutons de race Leycester qui lui ont valu les premiers prix à l'exposition de Kamouraska. No 2. Résidence de M. Bérubé. No 3. Grange-étable de B. Bérubé.

Nous donnons ici la photographie d'un magnifique cheval appartenant à M. Albert Bousquet, de St-Pie de Bagot, qui lui a valu le premier prix à l'exposition de Bagot. C'est le résultat d'un croissement très réussi entre le porcheron et le belge. Il est de couleur brune et pèse 1650 livres.

Sans doute, l'automobile a, dans une grande mesure, remplacé le cheval de luxe — cheval de voiture, cheval de carosse, cheval de selle, ce dernier peut-être en moins grande proportion que les autres [illegible] et continuera à supplanter le routier dans bien des districts. Les tracteurs et les camions, comme le disait M. Gustave Langelier, de Cap Rouge, ont aussi pris la place d'un bon nombre de chevaux de gros trait, mais il n'est pas encore démontré que cette substitution sera permanente.

Quant au cheval de ferme par opposition au cheval de trait peu d'avocats ont pris sa défense car aucun éleveur n'avait intérêt à le vanter.

Le cheval à toutes fins, était méprisé parce qu'il était souvent mal conformé — le résultat d'un croisement de hasard.

Mais s'il n'existait une race fournissant régulièrement des chevaux d'un poids de 1,100 à 1,300 livres, qui puissent être attelés à une voiture sans paraître gauches et faire également, avec entrain, leur part des travaux de la ferme, des animaux ayant une allure vive, beaucoup de courage et d'endurance, qui donc songerait à les ridiculiser quand des milliers de cultivateurs s'empresseraient de les acheter et en seraient satisfaits?

Les chevaux de trait ont toujours été et seront toujours d'un bon rapport pour les cultivateurs qui les produisent. Mais prétendre que c'est la seule catégorie de chevaux à élever, c'est aller trop loin. Il ne serait pas juste de dire que les tracteurs ou les camions sont toujours les plus économiques pour la ferme ou pour la ville.

UN EXCELLENT CULTIVATEUR

Au nombre des lauréats à l'exposition du comté de Dorchester, nous avions le plaisir d'applaudir aux succès de M. Onésime Labonté de Ste-Claire.

Ce dernier remportait le 1er prix pour pouliche de trois ans (demi-sang) Hardenais; vache laitière demi-sang Canadien, et cochons hockshire.

Le troupeau de M. Labonté se compose de 10 vaches à lait, 2 chevaux, 9 cochons, 6 moutons femelles et 30 poules.

M. Labonté possède une grange de 75 pieds de longueur sur 35 de largeur. Son érablière compte 1,400 érables et à part sa terre il en a une autre à bois de 18 arpents.

Comme tout cultivateur progressiste, M. Labonté s'est [illegible] d'instruments agricoles les plus modernes.

L'ELEVAGE DU MOUTON

Nous avons publié dans La Patrie hebdomadaire la photographie si intéressante d'un groupement de moutons Hampshires du cercle de St-Côme de Beauce.

Nous sommes heureux de publier aujourd'hui la photographie de M. Ernest J. Poulin de St-Côme, qui fut choisi.

TROP FORT POUR SA VACHE

(M. Geo. Bouchard, dans "Premières Semailles")

—Qué, vache, qué!... Pauvre vache! C'est tout de même un rude métier d'être vache à lait, dans ces conditions-là!...

La triste bête, comme avertie de notre commisération, se mit à traîner, cahin caha, son pauvre squelette vers nous... Le vent d'automne mettait dans cette ruine un frisson qui augmentait encore notre sympathie.

Le fermier, accroupi sous la vache voisine, nous épiait au grand détriment de son pantalon que sa main distraite inondait de lait pendant que nous, nous examinions les caractères laitiers de la malheureuse bête.

—Croiriez-vous qui Bichette fut déjà la meilleure vache de mon troupeau! Regardez-y la mine maintenant! Elle est toute démantibulée, elle a l'air bien bête... et ces mots durs dissimulaient mal une tristesse profonde.

—Alors, vous l'avez épuisée, cette misérable vache. Vous avez dû être injuste à son égard.

—Moi, injuste! fit-il en se frappant la poitrine de façon redoublée avec son index, non, ce n'est pas vrai, j'ai traité cette vache-là comme les autres. Vous pouvez demander à ma femme... "Hein, Justine, c'est-y pas vrai?"

La vache elle-même semblait s'intéresser au débat, comme si elle fût consciente du traitement au foin et aux plantes-racines qui pouvaient en résulter.

—Pour être juste, mon ami, vous auriez dû donner à cette vache plus qu'aux autres. Le lait ne se fait pas avec rien, et la ration doit toujours être en proportion de la production.

—J'aurais peut-être pu donner le "tapon" de foin plus gros, répliqua-t-il en voulant être ironique.

—Et même un peu de son, de pain de lin, de navets, de betteraves, etc. Voilà une pauvre bête qui doit entretenir sa vie, qui de plus porte un veau et donne du lait en soutenant sa descendance et la nôtre, et elle ne recevra que deux ou trois bottes de paille par jour en retour de ses nombreux services!... Dites-moi, est-ce équitable, cette façon d'agir? "La paille, c'est un aliment qui convient mieux en dessous qu'en dedans des vaches", comme disait un de mes amis.

—Vous ne dites-pas!

—Quand pour répondre à ses multiples fonctions, votre vache manque d'un élément et que la ration est trop pauvre pour lui fournir, c'est alors sa propre constitution qui entre en jeu et qui se dépense jusqu'à ce que l'épuisement ou la mort advienne. C'est trop fort pour votre vache, je vous le dis.

—Et le remède?

—Une meilleure alimentation, une meilleure culture, des fourrages verts et des plantes sarclées, etc...

—Et ce ne sera pas trop fort pour ma vache?

—Ma foi, non!

—Bonjour, fit-il en souriant et en caressant sa bête décharnée, qui semblait nous dire merci.

HONNEUR A L'ETOFFE DU PAYS

Lors de l'exposition du comté de Richelieu, les visiteurs s'arrêtaient émus devant les exhibits de pièces d'étoffes du pays de catalognes, de bas en laine, de mitaines et autres articles faits à la maison.

Notre étoffe du pays tenait la première place et c'est avec orgueil qu'on l'exposait non pas comme une relique du passé, mais bien pour démontrer aux gens que l'étoffe, cette bonne étoffe si épaisse et si chaude des temps de jadis, était appelée à revenir sur le métier de nos excellentes fermières et qu'elle jouira peut-être comme au temps de jadis, dans un avenir assez rapproché, de la place qu'elle occupait auparavant.

Il est malheureux qu'on ait laissé tomber si vite cette fabrication à la campagne, et je connais bien des gens qui s'honoreraient de porter un pardessus d'étoffe du pays si elles pouvaient s'en procurer.

L'année dernière, lors de l'un de mes voyages aux Etats-Unis, dans un magasin de Boston, on exhibait avec orgueil un habit et un capot fait en étoffe du pays et on avait bien soin d'ajouter une pancarte attestant que c'était une importation du Canada. Le pardessus comme l'habit furent vite vendus et dans l'après-midi qu'on eut appris que ce magasin avait aussi des catalognes du pays, ce fut une course à cet établissement historique qui fit de telles affaires qu'il s'empressa de donner de grosses commandes à la maison canadienne qui lui avait envoyé ces marchandises. Aujourd'hui, on peut dire qu'il se vend plus de catalognes du pays à Boston qu'à Montréal même.

Aussi quand nous voyions lors de l'exposition du comté de Richelieu MM. J. Ulric Girouard et Wilfrid Ragotte remporter les premiers prix pour des étoffes du pays, mitaines et bas de laine, catalognes, nous en étions orgueilleux pour eux comme pour nous et dans ce tribut de félicitations, nous y joignons les noms des mains féminines qui ont tissé le lin et tricoté les mitaines et les bas en belle laine du pays et tressé la catalogne.

Que l'étoffe du pays nous revienne bien vite comme au temps de jadis et maintenant, que la plupart de nos jeunes filles connaissent bien la couture, nous leur souhaitons un bon époux avec de la véritable étoffe du pays.

COURRIER DE NICOLET

Dimanche dernier, Nicolet avait le plaisir de recevoir la visite du célèbre barde breton, Théodore Botrel. Il nous a donné une séance des plus intéressantes dans la grande salle de réception que le Séminaire avait bien voulu mettre à la disposition du public. On comptait au-delà de 600 personnes présentes, outre les élèves et le personnel de l'institution. L'auditoire a été des plus charmé. M. T. Botrel nous a chanté et déclamé avec entrain son magnifique répertoire de chansons. M. Lucien de Gerloir a aussi égayé l'auditoire en chantant et actant plusieurs chansons humoristiques. Après la séance, M. Botrel devait être l'hôte des Chevaliers de Colomb, qui lui avait préparé une réception, mais malheureusement M. Botrel dont la santé laisse à désirer, n'a pu y assister. Il s'est fait représenter par M. de Gerlor et plus de 175 convives étaient présents. La séance a été des plus gaies et des plus intéressantes. M. Eugène Charretier, de St-Hyacinthe, grand député du district des Chevaliers de Colomb, était présent, ainsi que MM. Dr Moreau et Aimé Chassé, avocat, représentant les Chevaliers de Colomb de Pierreville. La fête était présidée par le Dr H. P. Smith, grand Chevalier de la Cour de Nicolet. M. le Chevalier Charretier proposa en termes éloquents la santé de la France, à laquelle répondit M. de Gerlor. Puis M. le Dr Moreau, de la Cour de Pierreville proposa la santé des dames, à laquelle répondit M. Arthur Trahan, M.P. Enfin M. Trahan proposa la santé des Chevaliers de Colomb, à laquelle répondit M. Aimé Chassé. Tous les orateurs ont été chaleureux et tous ont fait des bijoux de discours. On conservera longtemps le souvenir de MM. Botrel et de Gerlor. Il est à remarquer que le réveillon a été servi par les jeunes filles des Chevaliers de Colomb costumées en bretonnes. Le coup d'oeil était charmant et le succès a été brillant. Honneur à ces jeunes qui ont su si bien faire connaître leur nom de Canadiennes.

—Dimanche, à la cathédrale, à l'heure de la grand'messe sera ordonné prêtre par Sa Grandeur Mgr Brunault, le R. P. Antonio Proulx, Eudiste et fils de M. et de Mme Achille Proulx, marchand-épicier de cette ville.

—Mme Maurice René est partie pour les Etats-Unis pour une quinzaine de jours.

—Mlle Rachel Lemaire, de St-Hyacinthe, est l'hôte de Mme Houston.

—Mlle Marcelle O'Shaughnessy est à Montréal depuis un mois.

MME HOWARD ENGRAISSE DE 25 LIVRES

"Je n'hésite pas un instant à le recommander à toutes les personnes qui souffrent de maux d'estomac ou de maux semblables," déclare une dame très bien connue de Seattle.

"Après avoir entendu beaucoup parler du Tanlac, j'en achetai une bouteille, car je pensais que s'il avait fait tant de bien aux autres il ne manquerait pas de m'en faire à moi aussi. Non seulement il m'a été d'un grand secours, mais il m'a permis d'engraisser de vingt-cinq livres et je ne me suis jamais sentie mieux de ma vie". Ainsi s'exprimait Madame Marie J. Howard, infirmière diplômée de Bellevue Hospital, 402 Westlake Ave., North, à Seattle (Wash.)

"J'ai maintenant bon appétit et mon estomac est si bien que je digère parfaitement tout ce que je mange. Le rein et le foie me faisaient aussi beaucoup souffrir, mais ils fonctionnent aujourd'hui normalement.

"Mes nerfs sont calmes et je dors toute la nuit comme un enfant sans m'éveiller. J'ai une longue expérience des médicaments et je n'hésite pas à recommander chaudement le Tanlac à celles qui ont des maux d'estomac ou des maux similaires."

Le Tanlac est en vente chez les principaux pharmaciens et les marchands généraux de partout.

Excellent pour les Mauvais Rhumes et Toux

Préparez votre propre remède et ayez le meilleur qu'il y ait.

Vous direz que c'est bon quand le mucus sera disparu et que des membranes saines en est le résultat.

Voici un remède domestique peu dispendieux, qui est insurpassable, et qui fera disparaître le phlegme, arrêtera le reniflement, soulagera les narines obstruées, rendra la respiration facile et chassera les rhumes enracinés et les toux opiniâtres—très souvent dans l'espace d'une nuit.

Essayez-le sans tarder si vous souffrez du Catarrhe, Rhume de Poitrine ou toutes maladies irritantes du nez ou de la gorge et vous serez très heureux d'avoir rencontré ce petit bout de conseil.

Procurez-vous d'aucune pharmacie, une once de Parmint (double force), ajoutez-y un peu de sucre et assez d'eau pour faire une demi-chopine. Vous pouvez le préparer en deux minutes et quand c'est mélangé vous pouvez vous vanter d'avoir un remède qui agit directement sur les membranes du nez et de la gorge et cela si efficacement que tout le phlegme, tout chatouillement et inflammation disparaissent rapidement. 3

GAGNEZ de $ 2,500.00 à $10,000.00

Devenez Vendeur

La crise actuelle sera bientôt suivie d'une reprise très active des affaires. Préparez-vous afin de pouvoir remplir une position payante et agréable. Apprenez l'art de vendre. Etude facile, chez soi, durant ses loisirs. Quelques semaines d'étude feront de vous un professionnel de la vente. Diplôme. Bureau de placement gratuit aux élèves.

Envoyez de suite le coupon ci-dessous et recevez circulaire illustrée donnant tous renseignements.

LA CIE CANADIENNE DES COURS PAR CORRESPONDANCE, LTEE.
333a Ave Viger, Montréal.

Nom ....
Adresse ....
Ville ....

Pat-2

LA "PATRIE" est publiée et imprimée par la Compagnie de Publication de la PATRIE Limitée au No 120 rue Sainte-Catherine Est, coin de la rue Hôtel de Ville, Montréal. L. J. Tarte, président et directeur-gérant.

POSITIONS DEMANDEES

LES PATRONS SONT PRIES de venir en aide au soldat sans emploi en informant, par téléphone, le Bureau de Placement de notre département des situations vacantes portées à leur attention. Ci-dessous une liste des positions demandées par les sans-travail, désignant les différents métiers exercés par ceux-ci:

2 ouvriers dans l'Asbeste, 18 Embobinage (Armature), 2 Fabrication de Couverts d'Automobile, 2 Boulangers, 7 Barbiers, 4 Forgerons, 12 Evaluateurs (Construction), 4 Bouchers, 3 Fabrications de Brosses, 27 Comptables, 5 Ouvriers dans le Cuivre, 13 Fabrication de Chaudières, 6 Maçons-Briquetiers, 1 Faiseur de Boîtes, 2 Filateurs de Coton, 1 Fabrication de Casquettes, 17 Ebénistes, 39 charpentiers-menuisiers, 225 Commis, 10 Coupeurs, 7 Pressiers, 25 Cuisiniers, 45 Receveurs-Expéditeurs-Contrôleurs (Temps), 4 Chimistes, 6 Constables, 1 Cocher, 12 Opérateurs de Machines à Coudre, 4 Opérateurs de Grues, 3 Tonneliers, 127 Chauffeurs-Mécaniciens, 7 Finisseurs-Cimentiers, 3 Cigariers, 1 Fabrication de Bonbons, 9 Mécaniciens-Dentistes, 23 Dessinateurs-Mécaniques, 24 Camionneurs, 5 Ingénieurs-Stationnaires, 88 Electriciens, 1 Mireur d'oeufs, 1 Graveur, 21 Fermiers, 29 Chauffeurs de Fournaises, 7 Ebénistes-polisseurs, 3 Selliers, 1 Interprète, 8 Ouvriers-Bijoutiers, 589 Journaliers, travail léger, gardiens, concierges, 2 Coupeurs de Cuir, 1 Lithographe, 6 Ordonnances (Hôpital), 10 Mouleurs, 2 Polisseurs de Métal, 3 Opérateurs de Cinéma, 86 Machinistes, 2 Usiniers, 4 Musiciens, 2 Mécaniciens (Optique), 1 Facteur de Patrons, 16 Plombiers, 1 Fileur d'Imprimerie, 5 Photographes, 42 Peintres, 1 Décorateur, 2 Plâtriers, 1 Accordeur de Pianos, 2 Couvreurs, 4 Fabrication d'Imperméables, 1 Cordier, 66 Cordonniers, 10 Rédaction d'affiches et Peintres d'enseignes, 23 commis-vendeurs, 10 Réparation de Batteries d'emmagasinage, 16 Ajustage de tuyaux à vapeur, 11 Marins, 6 Garçons d'écuries, 1 Ouvrier dans la tôle, 8 Maçons, 4 Installations téléphoniques, 10 Tailleurs, 3 Fabrication d'outils, 23 Télégraphistes, 6 Réparation de Clavigraphes, 2 Ferblantiers, 2 Couvreurs en tuiles, 6 Tapissiers, 2 Vulcanisateurs, 2 Valets, 1 Vétérinaire, 6 Horlogers, 10 Soudeurs, 18 Garçons de table, 2 Opérateurs de T.S.F., 2 Tourneurs, 3 Etalagistes, 2 Tisseurs.

BUREAU DE PLACEMENT,
Département du Rétablissement des Soldats à la Vie Civile
201 rue des INSPECTEURS — Téléphone Main 8330

BUREAUX A LOUER
EDIFICE
La Patrie
S'ADRESSER AU GERANT.
256-6

L'AMELIORATION SE FAIT PLUS VITE DANS L'EST QUE DANS L'OUEST

Les tendances de la Bourse en janvier.

En passant en revue les opérations de la Bourse locale pendant le mois de janvier, l'on constate avec satisfaction que les gains ont été plus considérables que les pertes. Cette amélioration est même plus appréciable que celle qui s'est produite pendant les mois précédents, depuis que le mouvement de reprise s'est dessiné au commencement d'octobre 1921, et elle doit dans une certaine mesure atténuer le sentiment de pessimisme que pourrait faire naître la diminution du volume des affaires qui furent enregistrées durant ce mois et qui, de fait, furent les moins considérables qui se soient traitées depuis le mois d'août 1921.

Le total des transactions n'a été que de 111,384 actions, comparativement à 128,037 en décembre et 216,824 en janvier 1921. La tension monétaire a été probablement la principale cause de la réduction substantielle du volume des affaires. Il est possible que d'autres facteurs aient exercé leur influence, mais ils eurent peu d'effet sur les cotations.

Les transactions.

Quatre-vingt dix-neuf valeurs ont été négociées pendant le mois de janvier, alors que 103 avaient apparu au tableau des ventes durant le mois précédent. Sur ce nombre 44 valeurs ont clôturé le mois avec des gains variant d'une fraction de point à 13 points; 21 ont subi des pertes allant d'une fraction de point à 12 points et 11 se sont maintenues sans changement depuis le mois précédent; tandis que 13 se sont traitées en lots irréguliers seulement. Le nombre des gains l'emportant sur les pertes est remarquable et indique que, malgré les incidents défavorables survenus durant le mois, les conditions fondamentales du marché demeurent solides. Les principaux développements défavorables qui se sont produits en janvier sont les difficultés financières dans lesquelles une banque importante s'est trouvée, les rumeurs pessimistes qui ont circulé au sujet de certaines autres banques, la réduction du dividende du Dominion Bridge et finalement la faillite d'une maison de courtage bien connue. En dépit de tous ces facteurs de dépression, les cours se sont bien maintenus et les gains l'ont de beaucoup emportés sur les pertes en nombre et en importance.

Les valeurs qui ont réalisé des plus-value dépassant cinq points furent les suivantes:

	Gain	Ferm.
Dom. Steel pfd.	5¾	70¾
Dom. Textile pfd.	5	110
H. Smith pfd.	6	90
Illinois.	5	28
Illinois pfd.	8¾	79¾
Mackay.	13	82½
Maple Leaf.	11	120
Mont. Telegraph.	6	50
Ottawa L. H. & P.	11	81
Ottawa Traction.	5¼	74
Wabasso.	5	56

Les actions Mackay qui furent inactives sur la place locale pendant toute l'année 1921, se sont soudainement réveillées grâce au rapport annonçant que les recettes des diverses entreprises de la compagnie s'étaient notablement améliorées et qu'elle était dans une situation financière bien plus favorable.

Les baisses les plus importantes furent les suivantes:

	Perte.	Ferm.
Hames-Holden pfd.	5	22
Spanish River.	7½	64½
St. Maurice.	12	88
Molsons Bank.	5	165
Banque Nationale.	12	120

Il convient de noter que la baisse des actions ordinaires de Spanish River a été accompagnée d'une avance des actions de priorité. La hausse de ces dernières est probablement attribuable aux nouvelles annonçant que les affaires de la compagnie se sont améliorées ces derniers temps. Il ne faut pas attacher trop d'importance à la baisse de 12 points subie par les actions St. Maurice Paper puisqu'elle ne s'est produite que sur la vente de 110 actions.

La crainte d'une grève fait monter le prix du charbon.

La revue Coal Age de cette semaine dit que l'événement le plus important dans le marché du charbon, actuellement, est le controverse au sujet du salaire des mineurs, et les menaces de grève.

Il en est résulté un marché plus actif, les marchands désirant s'approvisionner en prévision de troubles à venir.

Les prix s'en sont ressentis et ont monté de 10 à 25c la tonne.

La production de l'anthracite a été d'un million de tontes au cours de la semaine terminée le 21 janvier, ce qui est une diminution de 100,000 tonnes sur la semaine précédente. Comme la demande est plus active à cause de la température, plusieurs mines ont été réouvertes.

Les rapports financiers ont été rassurants.

Le bulletin de février de la Banque Canadienne de Commerce dit: Les rapports présentés aux assemblées annuelles des différentes organisations commerciales, en janvier, ont été d'un caractère rassurant.

Dans le cas de la plupart des institutions financières, les affaires de l'année ont été à la hauteur de la moyenne et les dividendes ordinaires ont été payés. D'autre part, les rapports des corporations industrielles ont été meilleurs qu'on s'y attendait. Dans plusieurs cas les dividendes ont été réduits ou complètement omis et les bilans indiquent une politique de retranchement appuyée par de fortes réserves liquides.

Les commerçants et manufacturiers ont apparemment compris que le seul moyen d'activer le commerce est de mettre les prix à la portée des acheteurs. De grandes réductions ont été faites, et il y en aura encore d'autres au fur et à mesure du rajustement des salaires.

Galerie des Directeurs

L'HON. M. PERODEAU, directeur de la Montreal Light Heat & Power.

La Banque Nationale à 100.

La dernière surprise du marché a été la vente de 100 actions de la Banque Nationale, hier après-midi à 100. Il est assez rare que la Banque Nationale apparaisse au tableau des ventes de la Bourse, et hier matin, elle a coté 120; il était donc surprenant de la voir coté 100 dans l'après-midi, soit un recul de vingt points.

Depuis la réorganisation de son bureau de direction, qui se compose maintenant des hommes d'affaires les plus réputés de la ville de Québec, la Banque Nationale est supposée être dans une bien plus forte position, et ce recul dans la cote est attribué à l'état du marché qui n'était pas disposé à absorber ces valeurs alors que le détenteur était forcé de liquider.

Les actionnaires de Dome vont approuver le règlement soumis.

TORONTO, 2. — L'assemblée générale des actionnaires de la Dome Mines Company aura lieu le 11 février. Il est connu d'avance que les actionnaires ratifieront le projet des directeurs de rembourser sur chaque action une somme de un dollar.

Les actions ont maintenant une valeur nominale de $10. En remboursant $1. sur chaque action, la valeur nominale sera réduite à $9., et la capitalisation qui est de $5,000,000 sera réduite à $4,500,000. Comme ce remboursement de capital est une sorte de dividende, la ratification du règlement proposé par les directeurs sera certainement voté.

L'amélioration est générale, mais plus rapide dans l'est que dans l'ouest.

WINNIPEG, 4. — Les rapports reçus par la Credit Men's Trust Association indiquent qu'il y a amélioration dans toutes les lignes de commerce au Canada. Ce mouvement d'amélioration a commencé à la mi-décembre et il semble devoir se continuer indéfiniment.

Les rapports de l'ouest, incluant les districts de Montréal, Québec et Toronto, montrent que les marchands de gros reçoivent de la campagne beaucoup plus de commandes. Dans les grandes villes, le commerce de détail ne change pas. Les encaissements sont lents. Les faillites et les compositions sont à la diminution.

A Winnipeg et dans l'ouest, les marchands de gros trouvent que l'amélioration est très lente et qu'ils ne s'en sentent pas encore. Dans le Manitoba et la Saskatchewan, il y a cependant une légère amélioration, mais les conditions sont loin d'être aussi bonnes qu'il y a un an. Dans le Manitoba on craint beaucoup l'imposition d'une taxe provinciale sur le revenu, et un mouvement est commencé pour induire le gouvernement à renoncer à une telle législation. Dans la Colombie Britannique, les manufacturiers et les marchands de gros sont optimistes.

Beaux progrès de la "National Life.

Le vingt-troisième rapport annuel de la National Life Assurance Co., of Canada sera lu avec satisfaction par les actionnaires et les détenteurs de polices de cette compagnie. En un temps de malaise économique, de chômage et de pénurie d'argent comme celui que nous vivons actuellement, il est rassurant de constater que la compagnie précitée a pu réaliser en 1921 un revenu de $1,524,013, ce qui constitue une augmentation de $221,916 sur 1920. L'actif s'élève à $5,720,308, et il s'est donc accru de $541,120. D'autre part, les réserves se totalisent à $4,781,767, un gain de $483,309 depuis un an. La compagnie a maintenant $34,503,479 d'assurance en vigueur, alors qu'en janvier 1920 elle en avait pour plus de trois millions et demi de moins. Le surplus, y compris un capital versé d'un quart de million, se chiffre à $528,271. La National Life, détient un montant considérable d'obligations de tout repos.

Les directeurs de la compagnie comptent parmi nos hommes d'affaires les plus avertis. M. Albert-J. Ralston en est le président, et l'hon. Rodolphe Lemieux, C.R., M.P., fait partie du conseil d'administration.

Les principaux officiers de la compagnie à Montréal sont MM. G. Boissy et L. Gauthier, gérants de district, J. M. Renaud, inspecteur et W. Michaud, trésorier.

Québec est à la tête de l'industrie canadienne de la pulpe et du papier.

Ottawa, 2—Le gouvernement fédéral annonce qu'il y avait l'an dernier en Canada 100 fabriques de pulpe et de papier divisées comme suit par province: Colombie-Britannique 6; Ontario 37; Québec 46; Nouveau-Brunswick 5; Nouvelle-Ecosse, 6; sur ce nombre les fabriques de papier seulement sont au nombre de 33, soit 16 dans Québec et 17 dans Ontario.

La production du bois de pulpe pour tout le pays a été de 1,960,102 tonnes au coût de $41,772,617, dont 974,766 tonnes et $16,321,016 pour Québec; 654,461 tonnes et $19,793,953 pour Ontario. La valeur marchande de ce bois de pulpe est de $77,781,615 dont $41,903,148 pour Québec et $17,133,631 pour Ontario.

La fabrication du papier à journal est la grande industrie des pulperies canadiennes et la valeur marchande de cette production en un an a été de $80,865,271 dont $35,889,425 pour Québec et $32,677,706 pour Ontario. Sur une fabrication de papier à écrire et livres valant $21,868,807, la part de Québec a été de $9,282,446, et celle d'Ontario de $12,586,361. Dans les pulperies du pays il y a un capital de $103,639,445 dont $51,740,520 dans Québec; dans les pulperies et fabriques de papier, $221,472,532 dont $112,398,011 dans Québec; dans les fabriques de papier seulement $22,421,350 dont $12,208,818 dans Québec. Cette industrie emploie 74,232 hommes qui reçoivent en gages vingt millions de dollars par année.

Les obligations de la Dominion Textile sont placées sur le marché.

Pour la première fois depuis son incorporation, en 1905, la Dominion Textile a mis sur le marché des obligations qui sont offertes au public par l'United Financial Corporation à 99. Ces obligations au montant de $407,500, portent intérêt à 6 pour cent, sont remboursables dans 30 ans et sont garanties par première hypothèque sur les propriétés de la compagnie.

Comme le produit de cette émission doit être employé au rachat d'une ancienne émission de la Montmorency Cotton Mills Company, échéant cette année, la dette obligataire de la compagnie ne se trouve pas augmentée.

Cette dette obligataire est actuellement de $8,875,000. En 1921, l'intérêt sur la dette obligataire était de $524,360, et les revenus disponibles pour le paiement de ces intérêts ont été de $1,789,169.

Le commerce de gros s'améliore.— Meilleurs prix pour le bétail.

La lettre de Bradstreet's sur cette semaine dit: le commerce de gros s'est amélioré et dans toutes les lignes on rapporte un bon nombre de petites commandes. Chez les manufacturiers, les conditions ne sont pas régulières, bien que la construction commence à l'activer.

Les grains en entrepôt au Canada ont diminué de 4,424,738 minots. Comme le bétail domestiques n'est pas en trop grande quantité, les prix sont fermes, surtout en vue de la plus grande demande européenne. Il y a une bonne demande pour la traversée de bestiaux pour Liverpool et Glasgow, le prix d'un passage étant de $20 par tête, expédition de février et mars.

Les viandes fumées ont avancé de 2c. par livre. Les oeufs sont faibles et les frais pondus ont baissé 2c la douzaine, se vendant 50c. Le marché du fromage est plus fort, mais le beurre est tranquille. Les minotiers n'ont pas jugé à propos d'accepter les prix d'exportation offerts pour la farine.

L'exportation des automobiles du Canada commencent à devenir une industrie importante.

Le commerce de détail est médiocre et les encaissements sont lents.

Chez les marchands de gros de fruits

Une nouvelle unité vient de se ramifier avec l'Association des Marchands de Montréal. C'est celle des marchands de gros en fruits et légumes.

Les questions immédiates que l'on discutera sont les termes de crédit, l'échange de sacs et la discontinuation de ventes sur les plateformes et les jonctions des chemins de fer. Ces questions regardent particulièrement les marchands de pommes de terre en gros et l'assemblée d'organisation fut convoquée dans leurs intérêts d'abord, mais une partie des vendeurs de pommes de terre vendent aussi des fruits et légumes, et il a été décidé de former une section qui inclurait parmi ses membres tous les marchands de gros en fruits et légumes de toutes sortes.

Le conseil exécutif consistera de MM. R. Hill, M. J. Hill Regd.; D. Courchesne, Courchesne & Larose Ltée; A. Maillinson, The Premier Potato Co., Ltd.; M. D. Weiner, Armstrong Cuchureau and Co.; L. Laurence, Laurence & Routhier; F. W. Ward, Farm Produce Supply.

La prochaine assemblée sera tenue à l'hôtel Place Viger, à 4 hrs p.m., vendredi, le 3 février.

BANQUE D'HOCHELAGA

Avis est par les présentes donné qu'un dividende de deux et demi (2½%) pour cent (soit aux taux de 10% par année) a été déclaré par les administrateurs de la Banque d'Hochelaga, sur le capital versé de la Banque, pour le trimestre finissant le 28 février 1922. Ce dividende, portant le numéro 124, sera payable au bureau principal ou aux succursales de la banque, le ou vers le 1er mars 1922, aux Actionnaires inscrits dans les livres à trois heures de l'après-midi, le 15 février 1922.

Par ordre du Conseil d'Administration.

BEAUDRY LEMAN,
Gérant-général.

4-18

Galerie des Présidents

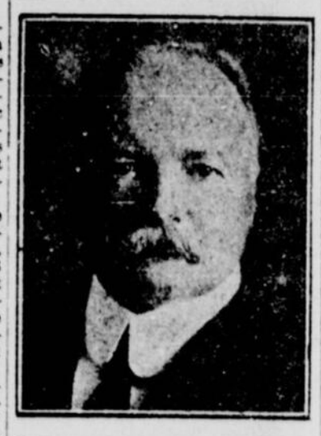

M. E. A. D. MORGAN, président de l'Assurance-feu Strathcona.

Les élections de la Chambre de Commerce de Trois-Rivières.

TROIS - RIVIERES, 2 — La Chambre de Commerce des Trois-Rivières vient de terminer l'élection de son bureau de direction pour l'année courante. Les officiers ainsi élus sont immédiatement entrés en fonctions.

Ont été choisis: président, Wilfrid Gariépy, avocat; vice-prés., W. G. E. Aird, gérant de la Wabasso Cotton Co.; secrétaire, Georges E. Allen, courtier; trésorier, Maurice Marcotte, gérant de la Banque d'Hochelaga; directeurs, Henri Bisson, liquidateur, Norman Labelle, président du club des automobiles, Jos. L. Fortin, propriétaire d'un magasin départemental, Alphonse Laurin, marchand, et manufacturier de meubles, Charles Burrill, manufacturier, et propriétaire de scieries, W. G. Baptist, gérant des Tramways de la cité, C. H. Moineau, directeur de l'hôtel Canada, Walter J. Langston, gérant, Canada Iron Foundries, J. H. Giroux, président de la St-Maurice Lime Co., Frank Ritchie, gérant de la Wayagamack Pulp & Paper Co.

La Chambre de Commerce des Trois-Rivières compte maintenant un effectif de 189 membres.

Statistiques sur l'industrie du caoutchouc au Canada

OTTAWA, 3 — L'industrie du caoutchouc a pris une grande importance dans le pays suivant un rapport publié par le gouvernement. Il y a au Canada 24 établissements dans cette industrie; un capital de $42,249,456; les employés sont au nombre de 8,481; les salaires et gages forment $10,132,683 par année; le coût des matériaux est de $30,645,207 et la marchandise finie a une valeur marchande de $55,122,857. A cette liste il faut ajouter 11 établissements où l'on fabrique des chaussures en caoutchouc. Le capital est de $16,120,583; employés 6,830; gages $6,089,404; coût des matériaux $11,192,993; valeur de la production $25,594,451.

Voici les statistiques de cette industrie qui concerne exclusivement la province de Québec: 6 établissements d'articles de tous genres en caoutchouc; capital $1,584; employés 826; gages $848,816; coût des matériaux $2,097,696; valeur de la production $3,585,975. Etablissements de chaussures en caoutchouc 5; capital $10,200,929; employés 4,420; gages $3,666,767; coût des matériaux $6,856,281; valeur de la production $15,179,491. La balance de ces statistiques concerne la province d'Ontario. C'est Québec qui possède la majeure partie de l'industrie des chaussures en caoutchouc, mais en ce qui concerne les articles en caoutchouc c'est Ontario qui en fabrique dix fois plus que Québec.

AVIS DE BREVET

A tous les intéressés :—

Sachez que Jt. A. ROBIC, de Montréal, Qué., a fait et est maintenant en état de mettre sur le marché les dispositifs protégés par le brevet canadien No. 146,549, accordé à C. F. Kettering, le 11 mars 1913, pour perfectionnements à un dispositif de mise en marche de machine, et désirerait accorder des licences à des industriels canadiens qui pourraient s'occuper de l'exploitation de cette invention.

Pour estimés et autres renseignements, adressez-vous à MM. Marion & Marion, Solliciteurs de Brevets, 364 rue Université, Montréal. 285-3

AVIS DE BREVET

A tous les intéressés :—

Sachez que R. A. ROBIC, de Montréal, P.Q., a fait et est maintenant en état de mettre sur le marché les dispositifs protégés par les brevets canadiens Nos 197626, 195668 et 197625 accordés à S. C. CARY, le 2 mars 1920, le 30 décembre 1919 et le 2 mars 1920 respectivement, pour perfectionnements dans méthode d'attache de colis, tendeur de liens, et moyens d'attacher des colis, respectivement, et désirerait accorder des licences à des industriels canadiens qui pourraient s'occuper de l'exploitation de cette invention.

Pour estimés et autres renseignements, adressez-vous à MM. Marion & Marion, Solliciteurs de Brevets, 364 rue Université, Montréal. 285-3

BREVETS D'INVENTION

En tous pays. Demandez le GUIDE DE L'INVENTEUR qui sera envoyé gratis.

MARION & MARION
364 rue Université, Montréal.

100,000 Couronnes---Ville de Vienne 5% pour 30.00.
10,000 Marks --- Gouvernement Allemand 5% pour 45.00.
30% comptant et 10% par mois.
Consultez M. Giguère ou écrivez,
MAIN 4523W. MONTREAL.
Empire Steamship Agency
41 BLVD. ST-LAURENT.

Un seul changement dans le bureau du Toronto Railway.

TORONTO, 2 — La possibilité d'un délai indéfini dans le règlement de la question du tramway par la commission d'arbitrage a été admise hier par sir William Rail, à l'assemblée annuelle de la compagnie. Il a cependant exprimé l'espoir que dans l'intérêt de tous les actionnaires il n'y en aura aucun.

M. G. Bird, d'Hamilton, un des actionnaires, a posé de multiples questions au président. Il a demandé quel serait le coût de cette commission et il a déclaré qu'elle coûterait aussi cher qu'une session fédérale. Il a présenté une résolution à l'effet de la prolonger pour solutionner la question du chômage chez les savants avocats.

Un nouveau directeur, dans la personne de M. J. C. Grace, a été élu pour succéder au sénateur Nicholls, décédé.

La répartition des dividendes en février.

Les paiements faits aux détenteurs d'actions ou d'obligations au cours du mois de février sont peu élevés. Cela s'explique du fait que le gouvernement, comme c'est le cas pour plusieurs autres mois, ne paye pas de sommes importantes en intérêt sur les obligations de la Victoire ou sur les Emprunts de guerre.

Au cours de la présente semaine les paiements faits par les entreprises commerciales ou industrielles du Canada se totalisent à $3,500,000. Plusieurs autres paiements sont faits au cours du mois et plus particulièrement vers le milieu du mois. Ces derniers cependant n'excéderont pas le montant total de $1,500,000. On peut donc dire que le montant total qui sera distribué en intérêts et en dividendes en février ne dépassera pas considérablement le chiffre de $5,000,000.

Notons cependant qu'il ne s'agit ici que des compagnies les plus importantes, c'est à dire celles dont les actions sont traitées à la Bourse. On ne tient pas compte ici d'un grand nombre d'autres compagnies moins importantes ou des corporations privées. Il n'est pas tenu compte non plus des valeurs municipales, provinciales ou fédérales. Il est assez difficile d'établir le montant même approximatif qui est ainsi omis.

Ces sommes ainsi distribuées au cours du mois vont, pour une bonne partie au moins, être remployées dans le champ du placement. Depuis quelques années on s'habitue de plus en plus chez nos gens à reinvestir immédiatement les fonds qu'on retire à époque fixe. C'est là une bonne chose qui a donné des bons résultats dans le passé et qui devrait continuer dans l'avenir. Il est donc facile de voir immédiatement au remploi de ces fonds.

La répartition de dividendes et d'intérêts faite au cours de la première semaine de février provient des sources suivantes:

4 banques payent des dividendes	$ 610,000
Compagnie de fiducie	25,000
Compagnies financières	$ 635,000
20 compagnies industrielles	2,000,000
Total des dividendes	$2,635,000
15 compagnies payent des intérêts	$865,000
Répartition totale	$3,500,00

Banque Danoise en mauvaise position.

On mande de Copenhague que la Copenhagen Diskonto Bank and Devisions Bank, qui a un capital de 48,000,000 de kroners, est en mauvaise position financière, pour avoir avancé à des compagnies en faillite en puisant dans ses réserves de marks. Le ministre des finances a conféré avec les créanciers des banques danoises pour en arriver à une entente qui protégerait les déposants de la banque en danger de faillir. L'audition des livres a démontré que la banque avait subi des pertes de 50,000,000 de kroners. Les autres banques ont consenti à la soutenir à condition que la capitalisation de la Diskonto Bank soit réduite à 22,000,000 et sa réserve de 16,000,000 à 2,000,000.

La Danish National Bank va garantir une émission de capital-actions de $14,000,000 de kroners, jugés nécessaires pour couvrir la balance des 50,000,000 perdus. On affirme dans les cercles financiers que cette mesure va rétablir la Copenhagen Diskonto Bank sur une base solide.

L'industrie des vins canadiens.

OTTAWA, 2 — D'après le statisticien en chef du Canada les treize fabriques de vin et de sirops de fruits qui existent dans le pays ont eu une production l'année dernière d'une valeur marchande de $1,940,978. On a fabriqué pendant l'année 515,280 gallons de vin d'une valeur de $608,340; 92,599 caisses de grape juice $341,731 et la balance représente des breuvages ou vins non fermentés. Cette industrie existe dans trois provinces seulement. Dans Ontario on y trouve un capital de $1,224,170; dans Québec et la Colombie Britannique $77,295. Sur les treize fabriques, dix sont dans Ontario; deux dans Québec et une dans la Colombie Britannique. La fabrication du vin au Canada n'emploie que 89 hommes, 29 femmes qui reçoivent en gages $136,646. Le coût de fabrication est de $653,623. Il n'y a aucune statistique spéciale pour la province de Québec qui comprend aussi le travail de la fabrique de la Colombie Anglaise.

(Suite à la page 17)

Succ. J. K. MacDONALD

Machinistes, forgerons et serruriers et travaux de construction de moulins
10-32 rue St-Alexandre, Plateau 1795
165—mer-s-jeu

AVIS AUX CREANCIERS

La Loi de Faillite

Dans l'affaire de l'actif de
ARMAND A. DROLET
d'Almaville, Rang St-Mathieu,
Co. Champlain, P.Q.
Cédant autorisé

AVIS est par les présentes donné que ARMAND A. DROLET, d'Almaville, Rang St-Mathieu, P.Q., a le trentième jour de janvier 1922 fait une cession autorisée aux soussignés.

Avis est aussi donné que la première assemblée des créanciers de l'actif susdit sera tenue au bureau des Syndics, suite 501, 120 rue St-Jacques, Montréal, le treizième jour de février 1922, à quatre heures de l'après-midi.

Pour vous donner droit de voter à la dite assemblée, il faut que la preuve de votre créance soit produite entre nos mains avant l'assemblée.

Les procurations qui doivent servir à l'assemblée doivent être déposées entre nos mains avant l'assemblée.

Soyez aussi notifiés que si vous avez une réclamation quelconque vous donnant droit de figurer à titre de créancier, la preuve de la réclamation doit être produite entre nos mains dans les trente jours à compter du présent avis, parce que à compter de cet après l'expiration de la période fixée par le paragraphe 8 de l'article 37 de la dite loi, nous distribuerons le produit de l'actif du débiteur entre les ayant droit n'ayant égard qu'aux réclamations dont nous aurons alors reçu avis.

Daté à Montréal, ce deuxième jour de février, 1922.

PAQUETTE & BONNIER,
Syndics autorisés.

AVIS DE VENTE

RE:
GREENBERG LIMITED
CEDANTE AUTORISEE
237, rue Notre-Dame Ouest, Montréal.

Le syndic soussigné vendra à l'encan public chez Fraser Bros., encanteurs, 453 rue St-Jacques, Montréal, le jeudi, 9 février, à 11 heures a.m., l'actif suivant en quatre lots différents:

Lot No. 1 — Machineries et meubles		$ 7,418.50
Lot No. 2 — Marchandise en magasin	12,967.02	
Marchandise en préparation	168.94	
Chapeaux	2,469.00	
		$15,604.96
Lot No. 3 — Marchandise en douane		4,000.00
Lot No. 4 — Dettes de livres		7,831.45
		$34,854.91

Les immeubles ci-dessus seront ouverts aux fins d'examiner l'actif le 8 février courant.

Pour autres détails adressez-vous au soussigné.

GEORGES DUCLOS,
Syndic.
Chambre 63, 30 rue St-Jacques, Montréal.
285-2-4

AVIS DE VENTE

LOI DE FAILLITE

Dans l'affaire de
ALEXANDRE CURRIE,
Imprimeur, 306 rue Aqueduc, Montréal
Cédant autorisé.

Sera vendu par encan public, à 306 rue Aqueduc, Montréal, mercredi, le 8 février, 1922, à onze heures a.m., en bloc ou par lots séparés, l'actif suivant:

Machinerie d'imprimerie, cafacteres, accessoires et stock d'après l'inventaire déposé au bureau du soussigné $4,184.75

Conditions de vente: Argent comptant.

Les lieux seront ouverts pour inspection mardi le 7 février 1922, de 10 heures a.m. à 5 heures p.m.

Pour informations s'adresser à
JOSEPH E. LEMIRE, N.P.
Syndic autorisé.
Chambre 3, 288 St-Jacques, Montréal.

Montréal, 3 février 1922.
Marcotte Frères, Encanteurs. 4-7

FONDS PUBLICS

Province
QUÉBEC
OBLIGATIONS
5½%
ECHEANCE 1936
Circulaire sur demande
RENE-T. LECLERC
BANQUIER
MONTREAL—160, rue St-Jacques
QUEBEC—74, rue St-Pierre
MAISON FONDEE EN 1901

L'Obligation 6½%
1ère hypothèque
de la
Compagnie hydraulique
du
ST-FRANCOIS
se vend au rendement de
7%
L'hydro-électricité est une des industries fondamentales du pays. Fondée en 1901 avec des ressources infimes, la Compagnie du Saint-François a traversé victorieusement des temps pires que ceux d'aujourd'hui.
Versailles Vidricaire Boulais
MONTREAL QUEBEC OTTAWA
BUREAU-CHEF:
Imm. Versailles, Montreal. Tél: M. 7089

KINGS & ROSS AUCTIONEERS
57 Ave Esplanade
(près Duluth)
Nous avons reçu instruction de vendre à L'ENCAN PUBLIC et sans réserves les excellents et supérieurs
Meubles de Maison et Garnitures
se trouvant dans le domicile ci-dessus, comprenant: un piano droit de concert Gerhard Heintzman, boite en acajou (a coûté $750.), mobilier Chesterfield de 3 morceaux, table de bibliothèque, en noyer noir, dessus en verre, magnifiques portières en peluche, lampes électriques, de plancher et pour table, chaises de sassorties et berceuses, siège de passage avec miroir, table pour téléphone, buffet en véritable chêne, table, cabinet à porcelaine et 8 chaises, bureaux, chiffonniers en noyer noir solide, couchettes en cuivre et en fer, sommiers et matelas, gravures, rideaux, verre taillé, service à dîner de 97 morceaux, tapis en Wilton et Axminster (presque neufs), linoléums incrustés, mobilier de chambre à coucher fini ivoire, coutellerie en plaqué argent, glacière avec intérieur en porcelaine, poêle de cuisine McClary, dôme électrique et accessoires, machine à coudre avec tête retombante, rideaux de dentelle, couvertes, draps de lit, douillettes, ustensiles de cuisine et autres effets de ménage divers.
LUNDI MATIN, LE 6 FEVRIER 1922 PROCHAIN
VENTE A DIX HEURES PRECISES
RAE & DONNELLY,
Encanteurs du Roi.
286-2

AVEC DEPOT COMPLET AU GOUVERNEMENT FEDERAL
"L'URBAINE" DE PARIS (France)
Compagnie d'Assurances contre
L'INCENDIE
Capital et Réserves ..... $ 1,298,000.00
Actif $11,096,370.00
Opère maintenant en Canada sous la gérance de
"La Strathcona"
Cie d'Assurances contre l'Incendie.
BUREAUX A MONTREAL
90, RUE ST-JACQUES.
148-S-1no

La Banque Nationale
Fondée en 1860
Bureau de Direction :
PRESIDENT:
L'HON. GEO. E. AMYOT, Conseiller Législatif, Président de la Dominion Corset Co.
VICE-PRESIDENT
J. H. FORTIER, Vice-Président et Gérant-Général de P. T. Légaré, Ltée.
SIR GEO. GARNEAU, Président de Garneau, Ltée, Québec.
A. N. DROLET, de P. G. Bussières & Cie, Qué.
NAP. DROUIN, Président de la Rock City Tobacco.
A. B. DUPUIS, Marchand de Gros, Québec.
NAZ. FORTIER, Manufacturier de cuir, Québec.
J. B. LALIBERTE, Manufacturier de Fourrures, Québec.
C. E. TASCHEREAU, Notaire, Président de Eastern Canada Steel & Iron Works.
N. LAVOIE, Directeur et Gérant-Général.
285-4-j-s-1no

"La plus Merveilleuse Veine Aurifère Ouverte dans la Région du Nord"

M. Morrison, l'ingénieur minier d'Argonaut Gold Limited, est connu de tous ceux qui s'intéressent aux choses minières au Canada, et il y a peu de grands journaux qui n'aient parlé de lui.

M. Morrison est un Ecossais tranquille, froid, subtil, peu communicatif et conservateur, ne cédant pas facilement à l'enthousiasme, et pesant bien tous ses mots. Il est très réservé dans ses déclarations, mais ce qu'il ne connait pas en matière de mines ne mérite guère d'être connu. Peu d'ingénieurs en mines ont eu l'occasion d'acquérir une aussi vaste expérience.

Ne croyez-vous pas que l'opinion d'un tel homme a un certain poids ? Si vous le croyez, lisez ce que M. Morrison dit d'Argonaut Gold Limited.

"Dans tous mes voyages, je n'ai rien vu de comparable à la mine d'or Argonaut. La veine Rainville est la plus persistante, la plus permanente et la plus merveilleuse de toutes les veines ouvertes dans la région du Nord."

M. Morrison tient trop à sa belle réputation d'ingénieur minier pour s'associer à une mine qui ne serait pas de toute première qualité.

Dans son dernier rapport officiel il dit.

"Il n'y a pas de doute dans mon esprit que l'Argonaut est à la tête de toutes les propriétés en développement dans le nord de l'Ontario. Il y a peut-être des mines qui sont plus développées, mais il n'y en a pas dont le minerai soit aussi riche. Nos fouilles à une profondeur de 250 pieds donnent un minerai de $15, alors que la même veine, à une profondeur de 350 pieds, donne un rendement moyen de $20 par tonne. Vous avez toutes les raisons de croire que vous aurez d'aussi bons résultats, sinon de meilleurs, quand vous aurez atteint une profondeur de 500 pieds. Cette augmentation tant dans la régularité, la grandeur de la veine et la richesse du minerai, de pair avec l'augmentation de la profondeur, est la caractéristique la plus encourageante de notre développement."—(Signé, J. W. Morrison).

Si vous désirez des renseignements sur la mine d'or Argonaut, écrivez, passez ou téléphonez à nos bureaux. Nous n'avons rien à cacher au sujet de cette merveilleuse mine et nous voulons que vous la connaissiez jusqu'au dernier mot. Plus vous vous renseignez à son sujet, plus vous en appréciez les immenses possibilités.

Prix, 40 Centins l'Action (Valeur Nominale $1.00)
(Payée en entier et non cotisable)
Argonaut Gold, Limited
601 Edifice Royal Trust MONTREAL. Téléphone Main 2784

Argonaut Gold, Limited
601 Edifice Royal Trust, Montréal. 1922

Messieurs,
Sans m'engager aucunement, s'il vous plait m'envoyer des informations additionnelles au sujet de l'Argonaut Gold Ltd

Nom .....
Adresse .....

CONSEILS UTILES AUX AUTOMOBILISTES

Nous en sommes toujours aux principales pannes d'une machine et aux remèdes qu'il faut leur appliquer.

Reservoir d'essence vide ou presque vide. — Le moteur n'étant pas alimenté, il ne pourra évidemment pas être mis en marche. Si le réservoir n'est pas tout à fait vide, le moteur partira, mais il aura bientôt des ratés, en attendant l'arrêt complet.

Pour éviter cette panne désagréable il est prudent, lorsque la voiture ne fait pas un service de ville, d'emporter toujours dans le coffre un bidon d'essence plein.

Robinet d'essence fermé. — Il est clair que si le chauffeur oublie d'ouvrir ce robinet, l'essence n'arrivant pas au carburateur, le moteur ne pourra pas être mis en marche.

Trou d'air du réservoir d'essence bouché. — Le trou percé dans le bouchon du réservoir d'essence pour le passage de l'air peut se trouver bouché, par exemple par une éclaboussure de boue : l'essence arrive alors très lentement au carburateur. C'est là plutôt une cause d'arrêt du moteur une fois en marche que d'impossibilité de le mettre en route, car généralement, lorsque la voiture est restée arrêtée quelque temps, le carburateur a eu le temps de se remplir d'essence, et le moteur peut partir... pour s'arrêter quelques instants après.

Tube d'amenée d'essence obstrué. — Ce fait est assez rare, car le tube d'amenée d'essence ayant un diamètre intérieur relativement grand, il ne peut être bouché que par un corps assez gros (et il s'en trouve rarement dans l'essence).

Remède. — Démonter le tube et le déboucher avec un fil métallique suffisamment gros.

Observation. — On évitera à peu près à coup sûr cette panne en prenant la précaution de verser toujours l'essence dans le réservoir au moyen d'un entonnoir muni d'un tamis à mailles très fines.

L'AUTO-SLEIGH DANS NOS PARAGES

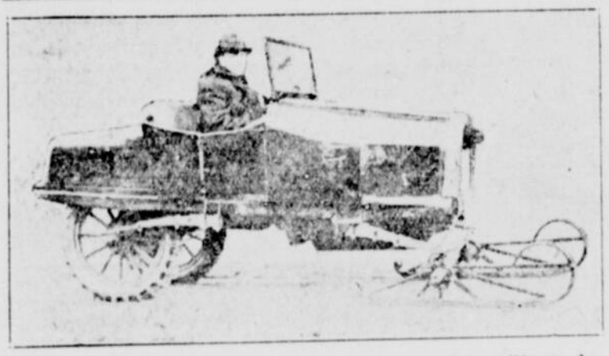

L'AUTOMOBILE D'HIVER, dont le train avant est installé sur des patins. Ce type a été créé par M. Ferdinand Roux, distributeur de la Chevrolet à Ste-Thérèse. Ce type est une reproduction exacte mais en raccourci du modèle 490 de la Chevrolet, et il n'y a pas de chemins de campagne, de tempête, de bancs de neige pour enrayer sa marche. Il peut faire de 30 à 35 milles à l'heure et est très économique.

L'ART DE BIEN CONDUIRE UN VEHICULE-MOTEUR

Tous les conducteurs ont cru remarquer qu'il est beaucoup plus facile de monter d'une vitesse inférieure à une vitesse supérieure que de descendre d'une supérieure à une inférieure. Il n'y a là, semble-t-il, qu'une illusion; la manœuvre ne présente pas plus de difficultés dans un sens que dans un autre pour un conducteur qui réfléchit aux mouvements qu'il fait.

Il est hors de doute que pour effectuer un "passage" facile, les deux engrenages qui vont s'épouser doivent avoir à peu près égale une vitesse tangentielle (celle d'un point quelconque de leur circonférence). Si la différence entre les vitesses circonférentielles (1) des deux engrenages est trop grande, il y a meulage des deux surfaces jusqu'à ce que les vitesses étant à peu près les mêmes, une pesée un peu énergique du conducteur force les deux surfaces à s'adopter.

(1) Deux engrenages qui tournent à des vitesses différentes peuvent avoir des vitesses circonférentielles égales, si leurs vitesses sont proportionnées à leurs diamètres. Par exemple, un engrenage une fois plus petit que celui qui lui est opposé a une vitesse circonférentielle égale à celle de cet engrenage plus grand, s'il tourne une fois plus vite que lui. C'est une vérité de sens commun.

FAMEUX SEGMENT EN DEUX PARTIES

La maison Lamontagne Ltée de Montréal, avec succursale à Québec met sur le marché un segment en deux parties connu de tous les automobilistes sous le nom signifiantif de "Excellence". Cet anneau de piston est la perfection même; ses avantages sont multiples et en voici quelques-uns: il ne se casse pas en le posant; il élimine tout coulage d'huile et dépôt de carbone; il conserve les bougies toujours en bon état et il évite la rectification des cylindres ovalisés. C'est aussi le seul segment absolument "hermétique". C'est pourquoi nous le recommandons fortement à ceux qui n'en feraient pas encore usage, car nous savons leur rendre un service inappréciable.

Chicago projette d'équiper les véhicules de son département de police et de la brigade des incendies d'instruments de téléphone sans fil.

L'AUTO-SLEIGH ET NOS CAMPAGNES

L'automobile en hiver devient de jour en jour une amélioration, et dans quelques années, l'auto-sleigh, le dernier genre du véhicule moteur pour la saison rigoureuse se verra grandement développée. Qu'est-ce que l'auto-sleigh ou l'auto-d'hiver? C'est une machine à traction motrice, dont le train avant repose sur des patins. C'est simple comme bonjour, mais ça file et ça passe sur n'importe quel chemin de campagne. La gravure que nous publions dans cette page nous fait voir une invention de M. Ferdinand Roux, distributeur de la Chevrolet pour Sainte-Thérèse. M. Roux a appliqué son génie à perfectionner son modèle et ces jours-ci, il a parcouru les comtés de Terrebonne et des Deux-Montagnes au grand ébahissement des citoyens. Au plus fort de la récente tempête, il a bravé les bancs de neige énormes, il est passé par des chemins impossibles, et il a démontré d'une façon satisfaisante que son invention était le véhicule idéal de transport pour la campagne en hiver. On sait que les classes professionnelles comme les cultivateurs sont grandement handicapés pendant la saison rigoureuse et qu'il ne peuvent se servir de leurs automobiles pour faire leurs courses. C'est un gros inconvénient auquel a remédié M. Roux.

Le modèle de M. Roux est un Chevrolet 490 complet, mais en miniature, en ce sens, que son engin, son châssis, ses roues, ses essieux, ses ressorts, sont ceux du Chevrolet diminués. Ce modèle peut filer jusqu'à 30 milles à l'heure sur tout chemin de campagne. Ces jours-ci, l'inventeur est venu faire une chevauchée dans les rues de la Métropole. Il a monté la côte de la rue St-Denis sur la pierre déconverte et un peu plus tard il a fait une longue distance sur les rails de la rue St-Jacques, de la rue St-Laurent à la Place d'Armes. Le véhicule filait comme s'il avait reposé sur une belle couche de neige.

Un autre avantage de l'invention susdite c'est qu'elle est très économique, puisqu'elle ne dépense qu'un gallon de gazoline par 26 ou 27 milles. N'est-ce pas le véhicule idéal qu'on verra dans nos campagnes et ensuite dans nos villes avant longtemps? Nous le croyons sincèrement.

Un mauvais cas

De l'eczema sur tout le corps—les jambes—les bras couverts

John Clark, de Brookville, N.B., résume en quelques mots l'histoire de longues souffrances.

"J'étais tourmenté plus que je ne puis le dire. Je ne pouvais dormir. Je ne pouvais me toucher. J'essayais plusieurs médecins. Ils me disaient que c'était de la scrofule. Trois bouteilles d'une plastre chacune de D.D.D. c'est tout ce que j'ai employé. Je n'ai pas eu une plaie depuis cinq mois."

Chaque semaine nous choisissons une lettre d'un Canadien qui a souffert pour démontrer ce que peut faire le liquide D.D.D. qui purifie et nettoie, pour les brûlures, les démangeaisons de la peau.

Faites cesser aujourd'hui cette démangeaison. Ce ne vous demande pas de faire usage du D.D.D. pendant des semaines avant d'en obtenir des résultats. Si la première bouteille ne vous soulage pas, nous vous rendrons votre argent. $1.00 la bouteille. Faites aussi l'essai du Savon D.D.D.

D.D.D.

La lotion pour les maladies de la peau

LYONS CUT RATE DRUG STORES, 8 rue Bleury. FLETCHER'S DRUG STORE, 631, rue Ste-Catherine Ouest. AMERICAN LIGGETT'S STORES DRUG STORE, 577, rue Ste-Catherine O.

Si vous ne pouvez venir à notre magasin écrivez au D.D.D. Laboratories, 43 Ave., Toronto, et vous recevrez sans frais une bouteille d'essai, pourvu que vous envoyiez 10c. pour frais d'envoi.

LA TAXE AUTOMOBILE

M. DUCHASTEL De MONTROUGE président de l'Automobile Club of Canada, qui donne des raisons pour lesquelles les municipalités ne doivent pas toucher aux revenus tirés de l'automobile.

INTERESSANTE ENTREVUE DE M. DUCHASTEL

M. J. Aa Duchastel de Montrouge, président de l'Automobile Club of Canada, nous a donné une intéressante entrevue relativement à la requête de la ville de Montréal à la Législature de lui faire remise d'une part des revenus de la taxe sur les automobiles. Comme le sujet est plein d'actualité, l'opinion de M. J. A. Duchastel est fort intéressante à lire. Nous lui laissons donc la parole.

"On a récemment discuté la question du revenu tiré de la mise en opération des véhicules moteurs dans notre province, et on s'est demandé pourquoi les municipalités ne recevraient-elles pas une portion de ces revenus. La question est de fait un sujet annuel de discussion.

"Ca été la politique du club, depuis un certain nombre d'années de s'opposer à toute action qui détruirait le présent système. Lors de la récente convention des quatorze clubs d'automobiles de la province, on a adopté une résolution en faveur de la présente méthode de dépenser les revenus, provenant de l'opération des véhicules moteurs et des amendes, à la construction de routes et à leur entretien, et il fut décidé que l'on devrait refuser toute demande des municipalités de recevoir une partie de ces revenus pour leur propre usage.

"Afin de comprendre clairement la situation aujourd'hui, il est nécessaire de revenir quelque peu à l'histoire. Dans les premiers jours de l'automobilisme dans cette province, une délégation se présenta devant Sir Lomer Gouin, alors premier ministre, qui l'a reçut attentivement, et lui demanda des bonnes routes. Le premier ministre d'alors répondit qu'il était prêt à donner des routes améliorées et d'en faire faire des nouvelles même, si les automobilistes étaient consentants à voir élever la taxe qui les atteignait. La délégation accepta de bon gré et même consentit à voir cet impôt augmenter de temps en temps. Les automobilistes de la province obtinrent des routes magnifiques qui ont installé Québec en tête de la Confédération sous ce rapport. C'est un témoignage éloquent de l'appropriation opportune de l'argent recueilli depuis 1912.

"Nous sommes opposés au principe de diviser cet argent des revenus automobiles avec les municipalités, parce que, d'abord, ce serait contraire à l'entente initiale; nous y sommes opposés aussi parce que si on fait uneconcession à quelques municipalités il faudra la faire à toutes.

"Montréal a grandement bénéficié de l'attention des gouvernants vers les bonnes routes et chaque année elle bénéficie davantage. Le touriste qui sillonne la métropole en tous sens sur des rues bien pavées, qui arrivent à Montréal sur des routes neuves ou tellement améliorées qu'on les croiraient neuves, éprouverait-il le même plaisir à venir visiter notre ville et y laisser so nargent si nos artères laissaient à désirer? Toronto et Hamilton n'ont-elles pas grandement contribué à faire ériger la superbe route qui relie ces deux villes? Ottawa n'a-t-elle pas fort coopéré à l'érection de la route Ottawa-Prescott? Ces villes demandent-elles, en retour, à la législature ontarienne une part des revenus de l'automobile? Pas que je sache. Pourquoi alors Montréal et les municipalités de Québec feraient-elles autrement?"

SAIT-ON QUE ?

Les exportations des véhicules moteurs au Mexique au cours des huit premiers mois de l'année 1921 furent 237 pour cent de la même période de l'année antérieure.

—o—

Les auto-camions, munis de pneus de caoutchouc, en Pennsylvanie, ont la permission de faire quatre milles de plus à l'heure que les camions pourvus de pneurs solides

—o—

Un mécanicien d'automobile de première classe, en Angleterre, gagne $15. par semaine.

—o—

D'après des autorités pétrolifères, la gazoline va se vendre passablement plus cher en 1922 qu'en 1921.

—o—

Les mots "berline" et "landaulet" appliqués à des types de chassis de machines dérivent des villes de Berlin et Landau, en Allemagne.

—o—

Foule de vétérans de l'industrie automobile, en ce pays, ont gradué de l'industrie du bicycle.

L'EXPOSITION DES GRAINES DE SEMENCE

Elle aura lieu à Québec, les 14, 15 et 16 mars prochain.

DES CONFERENCES

La douzième exposition provinciale des graines de semence aura lieu les 14, 15 et 16 mars 1922, à Québec, dans l'édifice de l'Académie Commerciale, avenue Chauveau. Cette exposition sera tenue sous les auspices du ministère de l'Agriculture de Québec, avec la coopération du ministère fédéral de l'Agriculture.

Les cultivateurs et tous ceux qui s'intéressent à l'agriculture sont invités à visiter cette exposition.

Au cours de cette exposition, il y aura conférence et discours par le ministre de l'agriculture et des représentants officiels d'Ottawa.

Pour pouvoir exposer des graine de semence, les concurrents doivent se soumettre à certaines conditions. Ainsi, les grains exposés et ceux offerts en vente doivent être de même qualité et avoir été récoltés en 1921 ; il ne peut être accordé aucun prix aux grains contenant des mauvaises herbes qui, dans l'opinion du juge, sont d'une nature dangereuse, ni aux exhibits de qualité inférieure ; tout grain doit être exposé dans des sacs de toile ou de coton ; les entrées doivent être faites par la poste, au secrétaire, avant le 6ième jour de mars 1922, sur la formule annexée au programme. Il est important de mentionner clairement la section et la classe ; tous les exhibits doivent être adressés au secrétaire, M. Oscar Lessard, et doivent être rendus à Québec le 11 mars; les frais de transport des grains exposés sont à la charge du ministère de l'Agriculture ; les grains exposés ne peuvent être enlevés qu'après la clôture de l'exposition ; ceux qui désirent concourir dans les concours pour juger les grains, doivent donner leurs noms avant le 14 mars, au secrétaire de l'exposition, dans la salle de l'exposition.

Il y a ensuite certains règlements pour chacune des sections ou divisions, dont chacun pourra prendre connaissance, en se procurant la brochure relative à l'exposition.

Au nombre des concours, on remarque un concours spécial pour garçons et filles âgés de pas moins de 12 ans et de pas plus de 18 ans, résidant dans la province de Québec, qui auront le droit d'exposer une gerbe de blé, d'avoine, d'orge, de lin ou de trèfle, auxquelles il sera adjugé un prix par ordre de mérite.

Le jeudi, 16 mars, à 10 heures a.m., il y aura une vente à l'enchère des grains exposés.

Voici quel sera le programme de l'exposition:

Mardi, 14 mars 1922

De 9 h. a.m. à 5 h. p.m.—Expertise des semences par un groupe de céréalistes et de professeurs d'agriculture.

Mercredi, 15 mars 1922

De 9 h. à midi. — Expertise des semences.

De 2 h. p.m. à 5 h. p.m.—Concours pour juger les grains de semence.

8 h. p.m.—Conférence de l'Association Canadienne des Producteurs de Semence, sous la présidence de M. F. N. Savoie, secrétaire du ministère de l'Agriculture et membre du bureau de l'association. Seront présents à cette réunion: l'hon. ministre de l'Agriculture de Québec, les représentants officiels du ministère de l'Agriculture d'Ottawa, et de l'association. Discours, conférences, discussion.

Jeudi, 16 mars 1922

A 10 h. a.m.—Vente à l'enchère des grains exposés.

5 h. p.m. — Clôture de l'exposition.

La salle de l'exposition est ouverte tous les jours de 9 h. a.m. à 5 h. p.m.

Le public est invité à visiter les exhibits.

L'entrée est gratuite.

Il est prohibé, en Pennsylvanie, de faire la chasse en automobile ou tout autre véhicule actionné par la puissance mécanique. Les contraventions sont punissables d'amendes variant de $10. à $200.

Les automobiles ont remplacé les voitures de trait au Palais Impérial de Tokio, Japon.

LE PLUS GRAND RESERVOIR DU MONDE

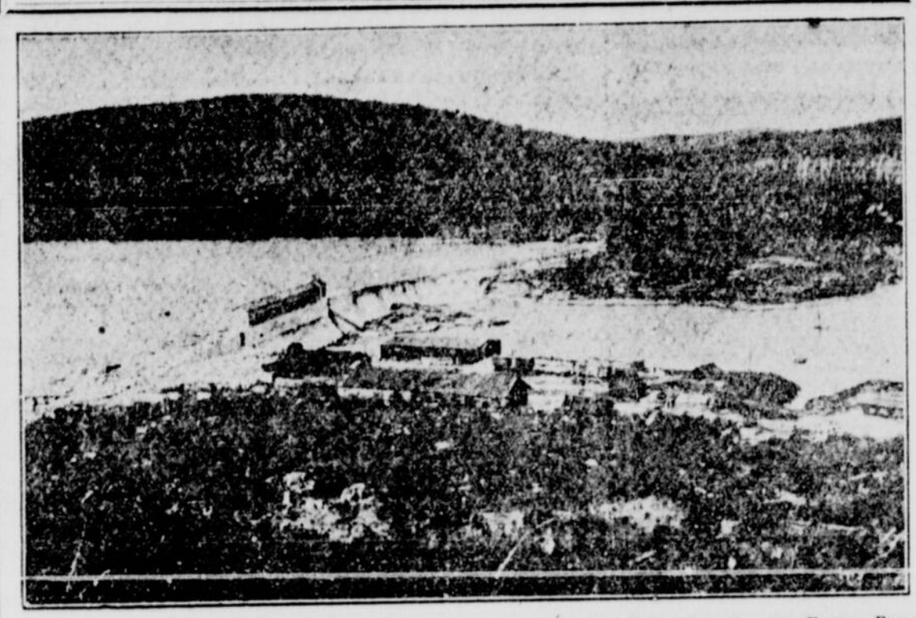

Le barrage Gouin fut construit sous la direction de la Commission des Eaux Courantes par Fraser, Brace & Cie., entrepreneurs. Feu l'hon. S. N. Parent, ancien premier ministre de la province, était le président de la Commission lors de la construction du barrage. MM. W.I. Bishop, I.C., feu Ernest Bélanger, I.C., et Paul Amos, I.C., avec M. Olivier Lefebvre, ingénieur en chef de la Commission, étaient les commissaires chargés de la surveillance des travaux. Ce barrage contrôle les eaux couvrant une superficie de 3,650 milles carrés. Il mesure 1,646 pieds de longueur, il est construit sur le roc solide et contient 72,000 verges cubes de béton. C'est le plus grand réservoir qui existe dans l'univers.

FINANCE ET COMMERCE

(Suite de la page 16)

Les Manufacturiers et la baisse des prix.

L'Association des Marchands détaillants en face des assertions à l'effet qu'ils n'avaient pas réduit leurs prix en proportion de la baisse des prix de gros et da manufactures a fait une enquête. Le secrétaire de l'Association, M. E. W. Trowern, dans une déclaration officielle affirme que le prix de détail des fourrures a baissé de 37 pour cent, le prix des merceries de 3 pour cent et épiceries de 44.49 pour cent.

	P.C.
Fourrures	37.30
Merceries	31.60
Chapeaux d'hommes	31.25
Lingerie de dames	30.90
Complets d'hommes	29.16
Chaussures	26.30
Habits faits par tailleurs	20.80
Pâtisseries	17.80
Viandes	15.00

Ventes d'Immeubles

William James Starr vend à Abraham Abrahamson lots Nos. 11-179-180, quartier Laurier, chaque lot contenant 25 x 94 pds, avec bâtisses, ayant front Avenue Laurier ouest, Nos. 71 à 75 et rue St-Urbain, Nos. 1900 à 1906a, pour $25,000 et autres bonnes considérations.

Joseph Lussier vend à Dlle Evelina Monarque, ptie du lot No. 1284, quartier St-Henri, contenant 27 ½ x 84 ½ pds, avec bâtisses ayant front rue Agnès, Nos. 151 à 155, pour $10,000.

Joseph Remi Tanguay et al, vend à Robert Gilmour la ½ N.O. du lot No. 12-10-24, quartier Laurier, contenant 25 à 100 pds, avec bâtisses ayant front rue Mance, No. 2182, pour $12,000.

Joseph Dupuy et al vend à John Brown lot No. 161-1158, quartier Delorimier, contenant 25 x 75 pds, avec bâtisses ayant front rue Cartier, Nos. 2307 à 2313, pour $6,500.

Filippo Dimario vend à J. Alfred Beaulieu la ½ N.O. du lot 153-158, ptie. S.E 153-159, quartier Delorimier, mesurant 30 x 117 pds, avec bâtisses, ayant front rue Papineau, Nos. 1391 à 1397, pour $15,000.

Oscar Cérat vend à Jos. Denis Choquette et Ls. Philippe Choquette, lots Nos. 287-50, 51, quartier Bordeaux, mesurant 55 x 80 pds, avec bâtisses, ayant front rue Berri, Nos. 4001 à 4005, pour $7,0[illegible].

Cynthia Pagé vend à F. Wallace Knowlton, lots Nos. 224-7-222a-39, 224-8, 224a-40, Cité de Westmount mesurant 9,363 pds, sans bâtisses et ayant front Ave. Belmont, pour $7,000.

Wm. Joseph Coughlin vend à Cyrille Boucher lot No. 6-119, quartier St-Jean-Baptiste, mesurant 24 x 69 pds, avec bâtisses ayant front rue Delanaudière, Nos. 224 à 226, pour $4,000.

Pontiac Financial Co., Limited vend à Georges Têtreault, lot No. 8-278, quartier Hochelaga, mesurant 25 x 100 pds, avec bâtisses ayant front rue Lasalle, Nos. 483, 485 et Nos. 1 à 5, rue Bouliane, pour $6,500.

Joseph Versailles vend à L. Joseph Têtrault, lots Nos. 88-47 à 52, Ville Montréal Est, chaque lot mesurant 25 à 38 x 101 pds, sans bâtisses et ayant front Ave. Ste-Marie, pour $5,000.

Notre papier en Argentine.

La revue mensuelle de la Banque Royale qui suit de près le commerce canadien à l'extérieur et qui tâche de l'activer, écrit: "La hausse de la livre sterling et du dollar canadien sont deux facteurs importants. L'amélioration de la livre permet à l'Angleterre d'achetir davantage à l'extérieur; l'Angleterre reste notre meilleure cliente. L'amélioration du dollar à New-York facilite nos achats aux Etats-Unis. C'est le pays où le Canada peut le plus aisément s'alimenter. Ces deux événements ont donc un important résultat sur notre commerce extérieure.

L'analyse de notre commerce avec l'Argentine, dit ce bulletin financier, démontre des faits intéressants. L'Argentine, qui a, un bout de temps, acheté du papier allemand, revient à notre marché pour ce produit.

L'Argentine, durant les six dernières semaines, a acheté du papier à journal canadien et notre pays a rivalisé avec l'Allemagne dans ce domaine. Le papier allemand est jugé inférieur et l'Argentine veut trouver un marché qui lui fournisse à des conditions satisfaisantes, du papier de bonne qualit . L'idée se répand que l'Allemagne veut reprendre les marchés étrangers en l'inondant de ses produits imparfaits et cette idée tend à reléguer son produit à la dernière place sur la liste des importations argentines.

Deuil à St-Edouard de Napierville

St-Edouard de Napierville, 4. — M. David Bombardier, 88 ans, est mort ces jours-ci. Le service fut chanté par l'abbé J. A. Bernier, dans l'église de la paroisse. Le défunt laisse pour pleurer sa perte 3 fils et 3 filles, 65 petits enfants et 30 arrière petits enfants. Nos sympathies à la famille en deuil.

CHAUFFEURS

Apprenez à l'Ecole d'Automobile Coulombe

Licence garantie à l'Ecole Technique sur toutes sortes d'autos. Ceux qui ne pourront pas payer comptant, auront l'avantage d'apprendre sans débourser d'argent. Le cours sera payable par petits versements chaque semaine après avoir passé l'examen à l'Ecole Technique

Ecole d'Automobile Coulombe

708 Demontigny Est

160-S-Jno Tel. Est 4344

NOTRE DEVISE: SERVICE DE VINGT-QUATRE HEURES

218 cos-Jn

LE NECESSAIRE DE L'AUTOMOBILISTE

PNEUS USAGEES. - ACCESSOIRES. - REPARATIONS

N. Blain Ltée

CARROSSERIE D'AUTO EN TOUS GENRES

Réparations générales—Spécialités: peinture et bourrure.

SATISFACTION GARANTIE

68, RUE CASGRAIN, Montréal.

TEL. ST-LOUIS 1464

206-S-J-D

ALVEOLES POUR AUTOS FORD

RADIATEURS

Construits et réparés pour n'importe quel auto. Satisfaction assurée.

J. H. FEELEY,

411, Aylmer. Tél. Plateau 332

Electro-placage et réparages de toutes descriptions. 29-S-Jno

DODGE BROTHERS

AUTOMOBILES

MONTREAL MOTOR SALES, LIMITED

Distributeurs

Salles d'exposition 230 Rue Sherbrooke Ouest Tél. PL.3527 PL.4367

LEFEBVRE & FRERE

MACHINERIE GENERALE

Morceaux à neuf, "shafts", pistons, "rings", etc. Réparations d'auto en général, camions, etc.

SPECIALITE—Soudages absolument garanti de toutes pièces.

DEMENAGE A 144 CADIEUX. TEL. EST 4017

PETITS POIS SOLEIL

Le connaisseur admet qu'il n'est sous le soleil de petits pois meilleurs que la marque Soleil.

Huile d'Olive "James Plagniol"

Garantie pure, douce et délicieuse avec raison, elle donne goût et saveur aux salades ou à la cuisson.

SAVON CASTILLE SOLEIL

La marque "Le Soleil" sur un savon de castille assure satisfaction pour tous les usages de la famille.

THE BLUE BIRD

Jamais breuvage de si rare qualité Ne fut servi sous le nom de thé.

LAPORTE, MARTIN, LIMITEE, Agents, MONTREAL

288-mjx-J60

Vous ne Risquez que 2cts

(c'est-à-dire le coût d'un timbre poste) pour connaitre le meilleur moyen de

Ne Plus Payer Loyer!

Ce n'est pas un mystère !
Ce n'est pas une chose difficile !
Ce n'est pas incertitude !

Nous avons des faits, des chiffres, des preuves qui vous démontreront en deux minutes que grâce à notre coopération vous pouvez

Devenir Propriétaire

moyennant un versement de **10%** du coût total de votre construction.

en dedans de 90 jours de la date de votre contrat, nous pouvons vous bâtir où vous voudrez et d'après vos propres plans et devis sur votre propre terrain et plus économiquement que vous pourriez le faire dans les circonstances ordinaires.

Venez, téléphonez ou écrivez pour renseignements complets

GRATIS

Nom .....

Adresse .....

.....

Cela ne vous engage d'aucune façon.

L'Association de Construction, Limitée.

Edifice St-Denis, chambre 67

294 Est, Ste-Catherine, Montréal.

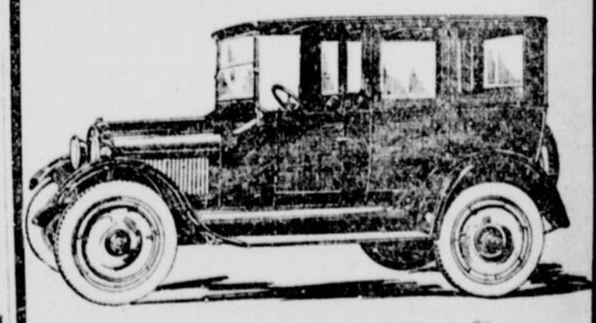

RECHERCHEZ LE

TAXI

REO—La Machine avec Roues à Disques en Acier

Cet auto est le dernier mot en fait de dessin et de fabrication de Taxi, avec les meilleures caractéristiques des fameux camion et auto de passager de vitesse Reo. La durabilité, la recommandabilité et le confort réunis à un bas prix final par mille, ne sont que quelques-unes de ses nombreuses bonnes qualités. Il tourne dans un rayon restreint de 19 pieds et est extrêmement facile à conduire.

La carrosserie est construite et montée par

Ledoux Jennings Ltd.

Distributeurs des Autos Reo, et experts en construction de carrosserie.

Uptown 5310. 93, RUE OSBORNE. MONTREAL.

DANS LE MONDE DES THÉATRES

C'EST LA CRISE POUR LA PLUPART DE NOS CINEMAS ET AUTRES SPECTACLES

Tout indique qu'elle ne sera que passagère, et des économies s'imposent dans bien des cas. — Mais le film bilingue devient de plus en plus populaire.

LE THEATRE FRANÇAIS

Il n'y a pas à se le cacher, le théâtre comme le cinéma, traverse actuellement une période de crise à Montréal. Et, l'on nous informe que la situation n'est guère plus rose dans nombre d'autres villes du Canada. Certains endroits d'amusement ont commencé à rogner leurs dépenses, et dans certains cas, on a dû songer sérieusement à modifier les spectacles, afin d'éviter, soit la faillite, soit la fermeture témporaire des portes.

Des artistes de valeur sont obligés d'accepter des réductions de cachets. Et cette fois, le malaise ne frappe pas que le théâtre français. Des théâtres anglais et nombre de cinémas, et non des moindres, avouent que les temps sont durs et que la plus stricte économie s'impose. A vrai dire, nous sommes dans une période de réajustement et le public semble avoir moins d'argent. Ces temps-ci, c'est la grande question des loyers, et Dieu sait s'ils montent, par le fait de la disette de logements — et l'on songe naturellement à se loger avant de songer à aller au spectacle. Cependant, tout indique que la situation s'améliore un peu, puisque le coût des vivres et de maints autres articles de consommation quotidienne, a subi et subit encore une baisse. Ce ne serait donc à vrai dire qu'un mauvais moment à traverser.

Certains cinémas cependant font des salles combles, tant à cause de l'excellence des primeurs qu'ils nous offrent, qu'à cause du choix de leurs numéros de vaudeville ou autres, et aussi à cause de la meilleure musique qu'ils présentent à leurs habitués. Il y a aussi la question du film bilingue, dont nous avons souvent parlé, et qui a une grande importance au point de vue de l'encouragement du public. Le théâtre Capitol n'a pas craint de s'imposer une dépense considérable pour plaire à sa clientèle canadienne-française en lui servant des explications et des numéros dans sa langue, et il n'a pas regretté son initiative. C'est un des théâtres les plus courus de Montréal, et l'on y entend parler notre langue, tout comme dans l'est. Nous apprenons que son exemple sera suivi très prochainement par d'autres grands établissements du même genre, par exemple le théâtre Loew's, qui, dès la semaine prochaine, nous présentera de nouveau Nazimova, dans une de ses nouvelles créations, avec titres et sous-titres en français. Notre public n'est pas ingrat et il sait encourager de préférence les endroits d'amusement où l'on manifeste de la considération pour sa nationalité. Quant au théâtre français, chez-nous, encourageons-le le plus que nous pourrons, afin qu'il ne disparaisse pas complètement. Ce serait une honte pour la quatrième ville française du monde entier de ne pas pouvoir maintenir au moins un théâtre où on lui sert les chefs-d'oeuvre de la scène française, dans la langue originale.

Fou-Rire à l'Orpheum avec "Twin-Beds"

Une très sympathique réception a été faite aux acteur de l'Orpheum, cette semaine, alors qu'on inaugurait le système des pièces avec troupe permanente. L'excellente interprétation qu'en les acteurs donnant de "The Storm", laisse entrevoir un autre succès marqué pour les représentations de la semaine prochaine avec "Twin Beds", la délicieuse comédie qui a remporté tant de succès partout où elle a été mise à l'affiche. Cette comédie est une peinture de moeurs de tous les temps et l'intrigu en est délicieuse. C'est la vie de tous les jours dans une maison à appartement dans une grande ville.

Les personnages sont de la vie réelle. Un jeune homme, blasé de la vie de clubman social, se marie et veut être tranquille, mais malheureusement, il prend une toute jeune fille qui ne connait rien de la vie sociale et qui veut la voir de ses yeux. Il n'y a rien de plus délicieux que les petites scènes qui se déroulent durant toute la pièce, les flirts les rencontres inattendues, les petites disputes, etc.

M. David Herblin et Mlle Edna Preston rempliront les deux principaux rôles.

—:o:—

SOIREE ARTISTIQUE

Pour la première fois à Montréal, la "Lumière Eternelle" sera représentée à l'académie St-Eusèbe, au profit de la nouvelle église St-Eusèbe de Verceil. La fête aura lieu mardi soir, et sur demande générale, la séance sera répétée mercredi soir. Les recettes seront au bénéfice de la nouvelle église de St-Eusèbe de Verceil. M. l'abbé Dupuis, curé de la paroisse, présidera ces deux soirées. Billets en vente au presbytère.

Un grand concours de beautés au "Loew's

La dernière pellicule de Bert Lytell "Alias Ladyfingers" sera à l'affiche au Loew's pendant toute la semaine prochaine. C'est une histoire d'aventure et d'amour due à la plume de Bayard Veiller auteur de "The Thirteenth Chair", et de plusieurs oeuvres importantes.

M. Lytell dépeint le caractère d'un jeune bandit qui se joue des policiers les plus rusés. Ses aventures sont des plus excitantes.

Plusieurs étoiles apparaîtront dans le vaudeville. Il y aura le trio Fred Gray dans "The New Ballbo", comédie agrémentée de chant et de danse, les Haynoffs; Madie de Long, dans ses oeuvres comiques; Hayes et Lloyd, dans un répertoire musical; et Moore et Fields dans une comédie désopilante "Spilling the Beans."

"The Straphangers", film extraordinairement comique, est aussi au programme. La direction annonce pour la semaine prochaine un concours de beauté parmi les Canadiennes. Les conditions sont faciles et les prix consistent en un voyage gratuit à New-York d'une semaine, dépenses payées. On a divisé la ville en deux sections; celle à l'est du boulevard St-Laurent, où les concurrentes devront aller au Loew's Court, et celle à l'ouest de Saint-Laurent où les concurrentes iront au Loew's.

—:o:—

LE TRIO MONTREAL

Le premier concert du Trio Montréal composé de Mme Albertine Morin-Laberge, de Mlle Jeanne Laberge et de Mlle Yvette Lamontagne, aura lieu le 16 mars prochain au Ritz Carlton.

"Les Marionnettes" au théâtre Canadiens-Français

De toutes les oeuvres françaises que nous avons applaudies ici "Les Marionnettes", la jolie comédie de Pierre Wolff est peut-être la plus complète et la plus délicieuse. Son succès fut toujours très vif, et les plus grandes artistes ont tenu à la jouer. Traduite en anglais, elle était interprétée au théâtre Majesty de notre cité, il y a quelques semaines par la célèbre Marie Lohr. En la mettant à l'affiche, la Direction du théâtre Canadien-Français satisfait au désir de sa nombreuse et fidèle clientèle. Voilà quelques années que cette pièce n'avait pas été représentée, et l'on avait hâte de la revoir. D'un autre côté MM. Lombard et Schauten se sont fait un devoir de donner à cette reprise un éclat tout particulier. En dehors d'une mise en scène très luxueuse, et qui sera une fidèle reproduction de la comédie française de Paris, il y aura une interprétation nouvelle et de tout premier ordre. La voici d'ailleurs au complet. Fernay, P. Durand, Roger de Montclars, Charles Schauten, Nizerolles, R. Fleury; Pierre Vareine, G. Floquet; duc de Ganges, H. Miral; Langerac, E. Vallée; le valet de pied, E. Guimondp.

Fernande de Montclars, Mado Ditza; Mme de Jussy, L. Anssy; Mme de Lancey, Germaine Vhéry; baronne Durieu, C. Nozière; Mme de Valmont, Jane Max; Mme Brily, Marthe Thiéry.

De jolis décors très frais et bien dans la note encadreront la pièce.

FEDORA, drame en 5 Actes, de Victorien Sardou

A la demande générale la Direction a mis à l'affiche pour dimanche le célèbre drame de Victorien Sardou, "Fédora", cette pièce superbe, était celle que préférait la grande artiste Sarah Bernhardt. Elle sera interprétée par toute la troupe du Canadien en tête de laquelle nous trouverons Mme Germaine Vhéry, Jane Max et M. Lombard.

Quoique jouée une seule journée cette pièce sera montée avec autant de soins que si on devait la représenter toute une semaine.

—:o:—

LE CARILLON CANADIEN

M. Charles Marchand a sonné son Carillon Canadien pendant cinq soirs cette semaine et il en a profité pour nous présenter un poète chansonnier qui sait être tour à tour délicats ou mordant et qui demeure toujours spirituel: M. Maurice Morisset qui fut journaliste à Montréal, avant d'aller à Ottawa chercher le loisir d'être poète. Ce furent de bonnes soirées de rire ou d'émotion d'une excellente tenue artistique, parce que M. Marchand, qu'il puise dans le fonds inépuisable de nos vieilles chansons ou qu'il s'adresse aux poètes modernes, sait les revêtir d'excellente musique. Il a d'ailleurs un accompagnateur qui est un excellent artiste et qui sait habiller d'accompagnements intéressants comme mettre en mélodie les chansons qu'il accompagne.

Le résultat de cette collaboration est toujours une oeuvre d'art et M. Marchand ne manque jamais d'en montrer la signification. C'est la vraie façon de comprendre la chanson et de lui donner le rang qui lui appartient.

Le Carillon Canadien sonnera tous les mois et devrait devenir une institution qu'on attendra avec plaisir et qu'on fréquentera volontiers. Car il faut rire dans la vie, pour ne pas passer son temps à pleurer et quand le rire est sain pour l'âme et le corps comme c'est toujours le cas avec Charles Marchand, il est bon d'en saisir toutes occasions comme chose précieuse à trouver et à conserver.

Ce que seront les "Lively Girls" au "Gayety"

Le Spectacle des "Lively Girls" sera au Gayety à partir de lundi en matinée. Le spectacle est supérieure à celui de l'année précédente. C'est signé qu'Arthur Pearson, qui a la réputation aux Etats-Unis d'avoir élevé le burlesque au rang des comédies musicales. Billy Gilbert a le rôle principale. C'est un artiste qui tient les rôles comiques avec beaucoup de succès, première apparition à Montréal.

Gene Morgan, la danseuse, la Pawlowa du burlesque, vient avec un programme qui fera les délices des amateurs de danse. Le choeur des beautés féminines est un des plus jolis du Columbia Circuit. Les décors sont soignés, et les costumes sortent de chez les grands couturiers de la cinquième avenue.

UN NOUVEAU CINEMA

M. GEORGE NICHOLAS, directeur-gérant de la Independant & United Amusement Ltd., et propriétaire des théâtres Strand, Regent, Papineau, Belmont et Moulin Rouge, qui annonce, pour le 11 février, l'ouverture d'un sixième cinéma de sa compagnie, à Montréal, le "Plaza".

Dolphné Pollard réengagée au "Princess"

Par suite du succès remporté par Daphne Pollard, au cours de cette semaine, la direction du Princess a décidé de la réengager. Elle présentera un répertoire nouveau de chansons prises dans les revues des Music Halls anglais. Aussi au programme Edith Taliaferro, jeune et déjà au rang des célébrités de la scène. Elle nous arrive avec un programme choisi qui ne manquera pas de plaire. Kate Elinore et Sam Williams présenteront leur nouvelle version de "Wanted a cook", spirituelle comédie. Parmi les autres numéros on verra Irving et Jack Kaufman, chanteurs; les soeurs Morak, deux Belges, qui font de l'équilibrisme comme on marcherait sur la rue; "The Unusual Duo", Frank Fivek et George Jenney, qui présenteront un numéro de patins à roulettes de tout premier ordre.

—:o:—

"FILLE MARTYRE" DE E. MORET, AU CHANTECLERC

Après le gros succès de "Au clair de la lune" la direction du théâtre ne pouvait faire meilleur choix qu'en mettant à l'affiche "Fille Martyre", le grand mélo-drame sensationnel de M. Ernest Morel. Cette pièce considérée comme l'une des plus fortes du répertoire dramatique, sera admirablement défendue par les talentueux artistes de la troupe du Chantecler. Les principaux tableaux sont: Le secret d'une mère; la martire. Fille martyre; ange et démon; la foi d'un honnête homme; pris au piège; l'amour vaincu. La distribution est la suivante: Monferrand-Duquesne; l'abbé Rivoire-Filion; Francois-Pelletier; Lucien-Leclaire; Cordier-Barry; Fernand-Deamaisaux; Tourillon-Ouellette; La déchemartel; Victor-Totah; Geneviève-Bella Ouellette; Marie-Jean Demons; Charlotte-Aurore Aleys; Mme Paquet-Gauthier; Annie-E. Progent. Demain, dimanche les deux dernières représentations de la grande revue "Au clair de la lune".

LA TROUPE CASTEL REVIENT AU THEATRE ARCADE

La direction de ce théâtre informe sa clientèle que la populaire troupe de comédie de M. Castel après une tournée des plus heureuses aux Etats-Unis, reprendra la série de ses représentations lundi prochain, dans la comédie en un acte intitulée "Confection pour dames", avec costumes et décors tous nouveaux. Le programme des vues sera aussi très intéressant.

(Suite à la page 19)

GAYETY
GOOD CLEAN BURLESQUE
SEMAINE PROCHAINE COMMENCANT LUNDI EN MATINEE LE 6 FEVRIER
Un des meilleurs spectacles
ARTHUR PEARSON présente
STEP LIVELY GIRLS
avec BILLY GILBERT
Evelyn Cunningham, Gene Morgan, Florence Talbott, Pattie Moore, Harry Kelly et Jess Weiss et le fameux choeur de beautés féminines des "STEP LIVELY"
50—JOLIES FEMMES—50
Ceci était un très bon spectacle l'année dernière, il est encore mieux cette année.
Le meilleur spectacle en ville cette année.
Deux dames seront admises gratuitement aux matinées de cette semaine pour le prix d'un billet.

AU THEATRE PAPINEAU

L'une des scènes de "What Do Men Want", qu'on verra au Papineau, demain, lundi et mardi.

Le beau film des "Three Live Ghosts" au "Capitol"

Le film à l'affiche au Capitol la semaine prochaine sera "Three Live Ghosts", oeuvre due à Frederick Isham. On se souvient que la représentation de la pièce ici dernièrement a été un succès. Le sujet de la vue se déroule à Londres et l'on voit les endroits historiques de la capitale anglaise ce qui ne contribue pas peu à donner au film un vivant réalisme.

Les artiste ont été choisis avec attention.

Les trois acteurs qui ont figuré dans la première de la comédie apparaissent sur l'écran; Norman Kerry, dans le rôle de l'Américain qui s'enrôle dans l'armée britannique; Edmund Goulding et Cyril Ghadwick, comme le vétéran blessé. Anna Nilson tient un rôle en vedette. Cette incomplète distribution fournit déjà une idée de la représentation que les habitués du chic cinéma de l'ouest auront la bonne fortune d'admirer la semaine prochaine. Le film est basé sur la fausse nouvelle de la mort de trois soldats qui sont bien en vie et la vue commence avec leur évasion d'une prison allemande. Tous les titres sont en français.

Il y aura une très belle revue Capitol et une comédie filmée. Avec "Colonial Day", on aura un magnifique spectacle de chants et danses. On applaudira dans ce numéro Leila Auger, Art. Becker, chanteurs, Nell Quill et son ballet, et le quatuor Capitol, harpe, violoncelle, violon et flûte. L'orchestre jouera "Les Noces de Figaro" de Mozart.

"THE BAT" PROCHAINEMENT AU MAJESTY

C'est pendant la semaine du 13 février, que nous aurons pour la première fois à Montréal, cette pièce fameuse "The Bat", de Mary Roberts Rinhart et Avery Hopewood, avec Norma Philips dans le rôle de la Chauve-Souris. C'est le plus grand succès contemporain des théâtres Mosco, de New-York, et Princess, de Chicago. La pièce sera montée avec plus grand luxe.

—:o:—

LES CONCOURS DE BEAUTE DES THEATRES LOEW'S

La direction du théâtre Loew's et le Loew's Court, selon que nous l'annonçons ailleurs, s'est arrangé pour que les concours de beauté de la semaine prochaine soient un très grand succès. Le concours de beauté est ouvert à toutes Canadiennes de langue anglaise dans l'ouest et Canadiennes de langue française au Loew's Court, et celles qui voudront prendre part au concours n'auront qu'à demander des coupons qui leur donneront droit à une pose au Studio Rice, ainsi aux prix, le voyage à New-York et autres. Nous en parlons ailleurs.

Walter Granlan dans "Irish Eyes" au "Majesty"

Un favori du public montréalais, le jeune ténor américain Walter Scanlan, tiendra un rôle de première importance au théâtre Majesty la semaine prochaine. George M. Gatts présentera "Irish Eyes", comédie pétillante d'esprit et de vivacité, oeuvre de Edward E. Rose, l'un des meilleurs peintres des traits caractéristiques de la race irlandaise.

La scène se passe à Galway, la cité des églises, située sur la côte ouest de l'Irlande et sur les hauteurs de la rivière Hudson. M. Georgee M. Watts est le metteur en scène et n'a rien négligé pour en faire un succès. La présence de Walter Scanlan parmi la troupe en est un gage. Scanlan a une voix charmante et ses disques se trouvent dans toutes les maisons. Les principales chansons de son répertoire sont: "The Road to my Love", "An Irish Song", "My Gaway Rose", "Mavourneen", "Will live as long as life and love shall last", "Juny and Kathleen".

—:o:—

VEILLEE DU BON VIEUX TEMPS

A la représentation du "Mardi-Gras", la nouvelle composition de M. Conrad Gauthier, écrite en collaboration avec M. Nap. Tellier, et qui sera donnée au Monument National, lundi le 27 février courant, on reviva l'ancienne vie canadienne, la vieille gaieté d'autrefois. On entendra les anciennes chansons du terroir, accompagnées de la traditionnelle gigue, jouée par le violoneux et les "guimbardistes".

L'interprétation est confiée à des experts du genre: M. Isaie Leroux (86 ans) et Mme Curadeau, qui danseront avec l'agilité d'une verte jeunesse. M. François-Xavier Beaulne, dont la voix mâle est bien celle de nos gars des bois; les membres de la famille Dagenais: Israël, Jean-Baptiste, Olivier et Mme Major, qui fournissent à eux quatre plusieurs numéros fort divertissants, dont les airs de guimbarde. M. Oscar Desrochers, un violoneux hors-ligne. M. Conrad Gauthier, l'amusant diseur de contes du terroir; M. Armand Lefebvre, dont les chansons à répondre sont redemandées, ainsi que M. Joseph Cadieux, M. C. A. Vallerand, Mlle Albertine Martin, des nouvelles recrues dont on parlera, et Mme Wilhelmy-Boivin, qu'on applaudit toujours avec plaisir. Ajoutons enfin la surprise que promettent les organisateurs et qui, comme nous l'avons dit, consiste en un numéro essentiellement artistique et du terroir, hommage à la mémoire d'une grand poète canadien, et fourni par un artiste de "chez-nous". Billets chez Archambault.

La grande bataille du Jutland au théâtre Impérial

Chacun sait que dès les débuts de la dernière guerre mondiale, le sort des mers fut décidé par la fameuse bataille du Jutland, alors que la flotte allemande essaya infructueusement de se désembouteiller. C'est une vue parfaite et sensationnelle de cette bataille qu'on verra à l'Impérial la semaine prochaine. Ce film a été posé avec les plus grands risques et il nous donne l'idée la plus complète de ce que c'est qu'un véritable combat naval, avec ses navires coulés sous nos yeux, les obus qui explosent, le lancement des torpilles, la retraite précipitée des navires ennemis, et le magnifique ordre de combat observé par une grande flotte mondiale. On voit les efforts d'un tir arrêté à dix milles de distance; enfin c'est toute une innovation pour le public même le plus blasé, car une pareille vue n'aurait jamais pu être organisée pour de pose seulement. C'est l'article véritable qu'on nous fera voir, et avec quelle émouvante et sensationnelle réalité. On voit aussi l'amiral Beatty, l'un des principaux de ce fait naval presque unique dans les annales de l'amirauté et de la marine internationale. C'est magnifique.

Il y aura aussi un autre beau film, avec Betty Compson, dans sa dernière création de l'écran "For Those We Love", un film fort sentimental dans lequel Lou Chaney lui donne la réplique. Il y a des situations ravissantes et émouvantes. Mlle Charlotte Bergh, soprano, chantera de nouveau à 3 et 9 hrs, et il y aura des concerts spéciaux.

—:o:—

PABLO CASALS

Pablo Casals, le plus célèbre des violoncellistes modernes, donnera son concert à la salle Windsor, le 24 février courant. Casals est un Espagnol. Il est né à Vendrell, en Espagne. Son père qui était organiste, commença l'éducation de son fils alors que celui-ci n'avait que trois ans. Il lui enseigna le solfège, le piano et l'orgue, puis la composition. Il devait même être un compositeur, mais il voulut apprendre le violoncelle. Dès sa première leçon sa vocation était trouvée, il serait violoncelliste. Il commença à étudier le violoncelle à l'âge de neuf ans. A douze ans, il commençait sa carrière artistique à Barcelone, où il étudia avec Garcia. Il touchait l'orgue dans les églises de la ville, jouait le violon à l'opéra et le violoncelle dans l'un des plus grands cafés. On le déclara bientôt un prodige. Il devint le violoncelliste favori de Barcelone. On venait de fort loin pour l'entendre. Il alla enfin à Madrid où il étudia au Conservatoire avec Breton pour la composition, et avec Monasterio pour la musique de chambre. Ce dernier fit jouer des oeuvres de Casals en public. La reine d'Espagne l'envoya ensuite étudier à Bruxelles, au Conservatoire Royal. Peu après, était mal traité, il quitta Bruxelles pour se rendre à Paris. C'est là que la fortune lui sourit le plus. Il devint vite célèbre. On sait maintenant l'universelle renommée de Pablo Casals.

—:o:—

VERONIQUE

Un groupe de nos meilleurs amateurs prépare "Véronique", le charmant opéra d'André Messager. Cette représentation sera donnée au St-Denis, le 27 avril prochain.

Vaudeville et film Français au Saint-Denis

Jane et Miller présenteront au St-Denis demain un acte de danse d'un genre tout à fait nouveau. Folletta et son cirque de singes, une des meilleures attarctions du vaudeville, intéressera les petits et les grands. Beeman et Grace, les experts sur patins à roulette. D'Alvine, le mystérieux magicien offrira quelques nouveautés extraordinaires. Mademoiselle Liane Fougère chantera les dernières chansons parisiennes.

Un très beau film avec les titres en français, "Il était un Prince" qui est bien la plus jolie romance de l'écran, en appelle aux sentiments les plus intimes du coeur.

Une comédie "Faites attention à votre mari", la comédie la plus drôle de l'écran, un travelogue, et le journal du théâtre St-Denis, termineront ce programme.

LES BOUFFONS

Mme W. J. Simpson donnera le 23 mars prochain la spirituelle comédie de Miguel Zamacois "Les Bouffons". Mme Simpson a réuni pour cette représentation un groupe de nos meilleurs artistes locaux et a confié la direction artistique à Mme Jeanne Maubourg et à M. Albert Roberval.

HIS MAJESTY'S
CE SOIR A 8 H. 15 PRECISES
E. Ray Goetz, présente "L'Etoile Internationale"
Mlle Irène BORDONI
DANS
'THE FRENCH DOLL'
Une comédie nouvelle avec quelques chansons, adaptée par A. E. Thomas, du français par Paul Armont et Marcel Gerbidon, avec une troupe des favoris du Broadway.
MATINEE AUJOURD'HUI
50c à $2.00. Contrôle: Tél. Up. 9460.
Semaine prochaine, Walter Scanlon, ténor célèbre dans "Irish Eyes".

PRINCESS
Deux fois par jour. VAUDEVILLE de haute qualité.
Daphne Pollard La Joie de Vivre de Vaudeville
7—Autres Excellents Numéros—7

DANSE SAMEDI 9 p.m. Salle Stanley, 92 rue Stanley.
Classe de leçon à 8.
Dames 50c. Messieurs 75c. (comprenant le vestiaire et la danse).
Leçons privées tous les jours à toute heure. 347-4-11-18-25

Concours de Beauté
POUR LES JEUNES FILLES CANADIENNES
Procurez-vous votre coupon au Loew's et allez chez Rice vous faire photographier. C'est gratis. Beaux prix aux gagnantes.
CONCOURS de BEAUTE!

MURINE
ESSAYEZ LE
Après les Vues
Salutaire — Nettoyeur — Rafraîchissant
Quand vos Yeux ont besoin de soin

Passe Temps
Aujourd'hui et Demain
CHARLES RAY
dans
SCRAP IRON
MARGUERITA FISHER
dans
LA JOUEUSE

LOEW'S COURT
DIMANCHE, LUNDI, MARDI
"SATURDAY NIGHT"
Un drame émouvant avec CONRAD NAZEL, THEODORE ROBERTS et autres étoiles
MERCREDI ET JEUDI
Grand programme double
"DISCONTENTED WIVES"
et
"MY LADY'S GARTER"
VENDREDI ET SAMEDI
"QUO VADIS"
Grand spectacle européen
PRIX après-midis 11c sauf les dimanches et jours de fêtes. Soirées 25c taxe comprise.
CONCOURS DE BEAUTE
Faites votre entrée maintenant. Si vous êtes une jeune fille canadienne, vous avez une chance de faire un voyage à New-York à nos frais, et peut-être devenir une étoile du cinéma. Si vous demeurez à l'est du Boulevard St-Laurent, demandez notre gérant pour avoir des renseignements.
ET N'OUBLIEZ PAS
que MARDI SOIR c'est le concours de danse et un grand parti de surprise. VENDREDI SOIR est la soirée d'amateurs. AUJOURD'HUI, samedi le concours des bébés.

THEATRE CANADIEN FRANCAIS
MM. Fred Lombard et Charles Schauten, Directeurs-Propriétaires
MATINEE DIMANCHE, 5 FEVRIER SOIREE
"FEDORA"
Drame en 4 actes par Victorien Sardou
SEMAINE DU 6 FEVRIER
'LES MARIONNETTES'
pièce en 4 actes de M. Pierre Wolff
MADO DITZA LUCIENNE ANSSY
P. DURAND CHARLES SCHAUTEN ROBERT FLEURY
et toute la troupe.

THEATRE ST-DENIS
Demain, Dimanche, 3 représentations de Vaudeville de Luxe
JANE ET MILLER
L'acte de danse le plus rapide du Vaudeville
UNE VERITABLE TROUPE DE SINGES
Présenté avec le CIRQUE FOLLETTE
BEEMAN ET GRACE
Les experts suprêmes sur patins à roulette
LE MYSTERIEUX "D'ALVINE"
Présentera les dernières illusions du siècle
Mlle LIANE FUGERE
Dans un nouveau répertoire de chansons parisiennes
Comédie Journal du Théâtre Travelogue
Première fois dans l'est de la ville
THOMAS MEIGHEN
dans
"IL ETAIT UN PRINCE"
Le plus joli film de l'année, une délicieuse romance qui touchera les sentiments les plus intimes de votre coeur.
(Titres en français)
"FAITES ATTENTION A VOTRE MARI"
La comédie la plus drôle de l'écrap en 1922

Capitol Entertainment
TROIS FANTOMES VIVANTS
A Paramount Picture
Si vous avez des larmes de rire, préparez-vous à les verser, quand vous viendrez voir cette grande vue.
Elle est si unique—si intéressante.
Elle vous transporte dans un voyage à Londres.
Elle vous transporte encore plus loin dans
Des ECLATS DE RIRES!
Des RIRES!! Des EXCLAMATIONS!!!
COMMENÇANT DIMANCHE POUR UNE SEMAINE

PROGRAMME
OUVERTURE
Les noces de Figaro (Mozart)
Célèbre orchestre du Capitol
J. J. SHEA, directeur.
"Colonial Garden Party"
Introduisant
Leila AUGER, Lenore IVEY, Mons. BECKER, Nell QUILL et le quatuor à cordes du Capitol.

Le roi du violoncelle. On l'entendra de nouveau à Montréal prochainement, dans un programme unique.

L'ACTUALITE DANS NOS PRINCIPAUX THEATRES ET CINEMAS

LES PRINCIPALES VEDETTES DES DIVERS PROGRAMMES: (1) L'une des principales scènes de "Three Live Ghosts", un film sensationnel unique en son genre, qu'on verra la semaine prochaine au théâtre Capitol (2) WALTER SCANLAN, le ténor irlandais, qu'on applaudira la semaine prochaine, au Majesty, dans "Irish Eyes", un drame irlandais des plus modernes. (3) EDNA PRESTON, l'une des étoiles de la nouvelle troupe permanente des artistes de l'Orpheum, qui jouera un des premiers rôles, la semaine prochaine, dans "Twin Beds". (4) EDITH TALIAFERRO, qui jouera le premier rôle de "Under the same Old Moon", au Princess, la semaine prochaine. (5) Patti Moore, artiste des plus populaires de la troupe du Gayety, la semaine prochaine. (6) ALEX. DESMARTEAU, qui fait partie de la troupe du Chanteclerc, à la fois comédien et ténor. (7) L'amiral BEATTY, le vainqueur de la fameuse bataille navale du Jutland, dont on pourra suivre les plus émouvantes péripéties, à l'Impérial, la semaine prochaine. (8) M. D. DUBUISSON, le directeur de la troupe de comédie du Ouimetoscope, qui tiendra l'un des premiers rôles, la semaine prochaine. (9) Madame GERMAINE VHERY, de la troupe Lombard-Schauten, au Canadien-français, qui jouera l'un des premiers rôles la semaine prochaine. (10) Mlle GRACE, de Grace et Beeman, de la troupe de vaudeville du théâtre Saint-Denis, au programme de demain.

L'Art de Louis Graveure

Il est difficile de trouver une explication à la présente apathie du public pour les concerts, même les concerts qui sont vraiment beaux comme celui du baryton Louis Graveure, au Saint-Denis, hier soir, et il est regrettable que cet artiste merveilleux n'ait pas attiré un auditoire plus nombreux. Mais ceux qui ont applaudi et rappelé Graveure n'ont pas regretté le voyage. Ce chanteur possède une voix souple, claironnante et d'une incomparable qualité, et parce qu'il en connaît bien toutes les ressources dynamiques, il réussit à nous donner l'illusion que sa voix à une ampleur et une puissance extraordinaire. Ses sons tenus sont admirables et M. Louis Graveure est l'un des artistes qui sait le mieux respirer. Etudier Graveure en l'écoutant, c'est une leçon qui n'a pas de prix. En anglais comme en français, Graveure a une émission facile et une diction si nette qu'on saisit jusqu'aux moindres détails. Il avait hier soir un superbe programme de mélodies auquel il avait joint les couplets du Toréador de "Carmen", et "Vision fugitive", d'Hérodiade, qui lui valurent presque une ovation. Mais, il fut rappelé et rappelé à outrance avec "Il neige", de Bemberg, "Le Thé" de Koechlin, et "Good-Bye", de Tosti. Parce qu'il est sûr de l'effet qu'il entend produire, Graveure abuse un peu des sons prolongés, mais il le fait avec tant de maîtrise que le public est ébloui et applaudit à tout rompre. Graveure a aussi chanté du Paladilhe, du Franck et du Saint-Saëns, ainsi que de la musique plus moderne de Dupare, de Hills et Coleridge-Taylor. Son accompagnateur, M. Lawrence Schauffler est un excellent pianiste.

—:o:—

DANS LE MONDE DES CONCERTS

LE QUATUOR FLONZALEY LE 21 FEVRIER

La soirée d'art suprême de l'année a lieu le 21 février à la salle Windsor. C'est le concert du Quatuor Flonzaley. La visite de cette belle société musicale constitue l'événement musical par excellence chaque saison. Les fervents de l'art qui assistent à ce régal se font plus nombreux chaque année, même que la salle Windsor était remplie pour la dernière visite des Flonzaley. L'impression que ces merveilleux artistes ont créée ici est encore vivace à la mémoire de tous. Ceux qui les ont entendus y retourneront c'est certain. Nous conseillons à ceux qui n'ont pas encore entendu le Quatuor Flonzaley de ne pas manquer le concert du 21 février. C'est la soirée musicale la plus exquise que l'on puisse désirer. Les billets seront en vente jeudi de 16 février chez Archambault dans l'est et chez Lindsay, dans l'ouest. C'est M. Gauvin qui nous présente cet incomparable quatuor à cordes.

—:o:—

CLARA BUTT

Madame Clara Butt est l'une des plus grandes contralto du jour. C'est une voix riche et puissante semblable à celle de Schumann-Heink, la popularité de Clara Butt est mondiale. Ses concerts à Londres font salle comble, même dans l'immense Albert Hall. La tournée d'Australie qu'elle vient de terminer a été un véritable triomphe et elle a fait des recettes aussi considérables que celles des tournées McCormack et Melba. M. Gauvin amène Madame Clara Butt à Montréal le 16 mars. Dans le même concert paraîtront M. Kennerly Rumford, baryton et M. Daniel Melsa, le fameux violoniste polonais.

—:o:—

COURS DU CONSERVATOIRE NATIONAL

Les cours du "Conservatoire National de Musique" affilié à l'Université de Montréal s'ouvriront lundi le 13 février prochain à 10 heures du matin. Ces cours comprendront le solfège, la théorie musicale, l'harmonie théorique et pratique, le chant et le cours de piano avancé. On peut s'inscrire dès maintenant de 10 heures du matin à 5 heures de l'après-midi en s'adressant au bureau du Conservatoire, 312 est, rue Ste-Catherine.

CONCERT BECK-SAUCIER

Dans ses récentes tournées dans l'Ontario, Madame Lorette Beck, notre artiste canadienne-française, fit à ses différents programmes plusieurs oeuvres des grands maîtres qui furent toujours goûtées du public. A

M. JOS. SAUCIER

son concert à l'école Technique, le 27 février prochain, Madame Beck donnera quelques extraits des oeuvres les plus connues de Wagner. Monsieur Joseph Saucier, baryton en vue à Montréal, participera au programme.

—:o:—

LEO-POL MORIN

C'est vers la fin de février que le pianiste canadien-français, Léo-Pol Morin donnera son premier concert depuis son retour d'Europe, à Montréal, probablement à la salle Windsor. M. Morin est en quelque sorte le précurseur des auteurs modernes au Canada. Ce qu'il a fait à Montréal, il l'a répété à Paris. Le concert de M. Morin à Montréal sera de prélude d'une grande tournée qui sera sous la direction de l'impresario Bernard Laberge.

CONCERT GONTHIER-ASSELIN

On annonce pour le 9 mars prochain, à la salle St-Sulpice, un concert par nos artistes canadiens, Mme Blanche Gonthier, Mlle Marie-Anne Asselin, Emile Gour, Germain Lefebvre. Il y aura conférence par Monsieur l'abbé J. A. Verner, curé de Montréal-Est.

—:o:—

SECOND CONCERT DE BOTREL

Le second concert de Botrel sera donné vers la fin de février dans l'une des grandes salles de spectacles de Montréal, le théâtre Saint-Denis ou le Monument National. Ce concert, le second et le dernier du barde breton, sera un nouveau triomphe de la bonne chanson. Il chantera aussi le Canada, cette seconde France qu'il aime comme une seconde patrie.

Ce second concert sera donné pour satisfaire les nombreuses demandes qui en ont été faites à l'impresario canadien de Botrel, M. Louis H. Bourdon.

—:o:—

LE CANADA MUSICAL

Deux coups de théâtre, c'est le cas de le dire, sont venus troubler, en ces derniers temps, le calme dont jouissait apparemment le monde de l'opéra. On a d'abord télégraphié de New-York la décision de Mlle Geraldine Farrar qui a refusé de signer un nouveau contrat avec la direction du Metropolitan, pour des raisons de jalousie professionnelle, disent les mauvaises langues. L'étoile refuse de donner aucune explication. Tout aussi tôt après, de Chicago on a appris que le ténor Muratore ne retournera pas à Chicago, tant que la direction de la troupe d'opéra sera aux mains de Mary Garden. Des propos amers ont été échangés d'un côté et de l'autre. Le Canada Musical du 4 février nous tient au courant de ces événements palpitants d'intérêt et il nous annonce le début, au Metropolitan, de M. Hasselmans, ex-chef d'orchestre à Montréal. Ce grand musicien y a dirigé "Faust" et "Le Roi d'Ys". On craint que M. Muratore n'ait à subir une opération pour l'appendicite. Cinq mélodies de notre concitoyen Charles Baudoin, qui habite Paris, doivent paraître ces jours-ci et on en attend des exemplaires au Canada sous peu.

—:o:—

EUCHRE-CINQ CENTS

La chorale de Saint-Viateur d'Outremont (section féminine) donnera sa soirée annuelle qui sera "Euchre-Cinq Cents" le mercredi 22 février dans la spacieuse salle de l'Académie Querbes, Avenue Bloomfield. Billets en vente au presbytère, 184 Avenue Bloomfield, Outremont.

"WHAT DO MEN WANT", AU PAPINEAU A PARTIR DE DEMAIN

A partir de demain et pour trois jours, les habitués du Papineau auront l'avantage de voir sur l'écran le plus grand film de Lois Weber: "What Do Men Want". C'est un problème de la vie américaine dont des millions de foyers cherchent la solution. Il intéresse les mères, les épouses, les pères et les maris, aussi bien que les enfants, et les situations qu'on y rencontre sont des plus émouvantes et des mieux présentées. Chaque femme voudra que son mari aille voir cette vue. Elle sera sur l'écran demain, lundi et mardi.

—:o:—

CONCOURS DE BEAUTE AU LOEW'S COURT

Le Loew's Court représentera demain, lundi et mardi de la semaine prochaine "Saturday Night", l'une des plus belles production de Cecil B. de Mille. Les principaux rôles sont remplis par Conrad Nagel, Beatrice Joy, Theodore Roberts et autres étoiles. Mercredi et jeudi, il y aura un programme double, comprenant "Disconsolent Wives", avec J. P. McGowan, et la fameuse histoire mystérieuse "My Lady's Garter". Vendredi et samedi, le fameux film européen "Quo Vadis" sera à l'affiche. Toutes les jolies filles résidant à l'est du boulevard Saint-Laurent sont invitées au concours de beauté du Loew's Court. On pourra se renseigner auprès de la direction du Loew's Court. Au nombre des prix se trouve un voyage à New-York, avec chaperon. Les frais d'hôtel et de transport seront payés.

Les autres candidates heureuses auront aussi la chance d'apparaître dans les vues animées.

Les soirées spéciales du Loew's Court deviennent très populaires Mardi soir, il y aura concours de danse et plusieurs autres surprises promises par la direction. Vendredi soir, des prix en argent seront distribués, et samedi il y aura le concours hebdomadaire de beauté des bébés. Des prix spéciaux seront attribués aux vainqueurs.

(Suite à la page 20)

Le 125e anniversaire de la naissance de Schubert.

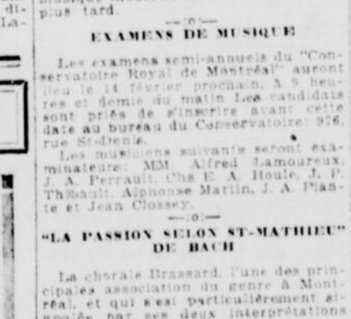

FRANZ SCHUBERT, l'auteur de la "Sérénade" et de tant d'autres compositions immortelles, dont on a célébré en Europe, cette semaine, le 125ème anniversaire de naissance. Schubert, méconnu des siens presque jusqu'à sa mort (31 ans) dans la pauvreté, est photographié ici sur un fond formé de son manuscrit original du "Roi des Aulnes" (Erlking). A droite, la maison natale de Schubert, dans la petite commune de Lichtenthal, banlieue de Vienne, Autriche.

Schubert naquit à Lichtenthal (près Vienne) le 31 janvier 1797 et mourut à Vienne le 19 novembre 1828. Il appartenait à une famille de 14 enfants et vécut dans une grande pauvreté. Holzer, un musicien de Lichtenthal, lui inculpa sa première éducation musicale et Schubert montra une intelligence extraordinaire. Son talent vocal lui valut une position dans une institution de Vienne où les garçonnets étaient préparés à devenir choristes de la Chapelle Impériale. On les y encourageait aussi à étudier l'art de la composition musicale, mais cette étude n'était faite qu'à bâtons rompus. Mais en 1813, Schubert perdit la voix et faillit aux examens qui auraient pu lui apporter une bourse universitaire. Il se qualifia alors comme maître d'école et fut pendant trois ans l'assistant de son père qui exerçait cette profession à Lichtenthal. Aidé dans l'étude de la composition de la musique par Salieri, Schubert s'y adonna avec ardeur et vit de temps à autres ses compositions jouées à des représentations publiques. Entre 17 et 18 ans il composa 144 morceaux de chant. De fait, il était devenu si prolifique, qu'il écrivit, en une seule journée, huit chants, qu'il groupa sous un même titre.

Schubert fut pendant les étés de 1818 et de 1824 instituteur dans la famille du comte Esterhazy, mais il passa, en réalité, la plus grande partie de sa vie au milieu de bohèmes. Ses amis, tous pauvres comme lui.

Ses compositions, depuis ses chants merveilleux jusqu'à ses symphonies, sont la preuve qu'il fut l'un des maîtres suprêmes de l'art musical. L'histoire de la vie de Mozart n'est pas plus intéressante que celle de Schubert, négligé de ses contemporains.

CONCERT DE LA SAISON CHEZ LES GRENADIERS

Il aura lieu au Majesty le 19 février et sera peut-être l'un des plus intéressants de toute la saison. Il se composera de musique italienne et russe. Après l'ouverture de "Guillaume Tell" nous entendrons la "Marche Slave" de Tschaikowsky. Il y aura aussi d'autres magnifiques pièces de musique moderne dont nous parlerons plus tard.

—:o:—

EXAMENS DE MUSIQUE

Les examens semi-annuels du "Conservatoire Royal de Montréal" auront lieu le 14 février prochain. A 9 heures et demie du matin. Les candidats sont priés de s'inscrire avant cette date au bureau du Conservatoire: 976, rue St-Denis.

Les musiciens suivants seront examinateurs: MM. Alfred Lamoureux, J. A. Perrault, Chs E. A. Houle, J. P. Thibault, Alphonse Martin, J. A. Plante et Jean Clossey.

—:o:—

"LA PASSION SELON ST-MATHIEU" DE BACH

La chorale Brassard, l'une des principales association du genre à Montréal, et qui s'est particulièrement signalée par ses deux interprétations des "Béatitudes", l'oeuvre par excellence de Caesar Franck, donnera une nouvelle audition au cours du mois de mars. Cette fois, ce sera un concert sacré: des pièces inédites des grands maîtres, entr'autres, Bach, dont on rendra des extraits de la "Passion selon St-Mathieu", figureront surtout au programme. La date et l'endroit en seront connus sous peu.

—:o:—

QUATUOR A CORDES DUBOIS

Le quatuor à cordes Dubois, l'une des plus belles organisations musicales au Canada, qui depuis 12 ans, poursuit son oeuvre de propagande musicale à Montréal, donnera un concert à la salle Ladies' Ordinary, à l'hôtel Windsor, lundi soir, le 13 courant, sous la direction de l'impresario Louis H. Bourdon. Le programme a été élaboré avec goût par M. J. B. Dubois et a été préparé avec soin. Il comportera des pièces inédites à Montréal. Le quatuor se compose de MM. J. B. Dubois, violoncelle; E. Braedt, premier violon; Lucien Bicotte, second violon; J. Mascrocola, viola. Les billets seront en vente chez Archambault et Lindsay.

—:o:—

MARCEL HUBERT ET SA SOEUR

Afin de répondre à un très grand nombre de demandes, M. Bernard Laberge, l'impresario de Marcel Hubert et de sa soeur, Mlle Yvonne Hubert, a décidé de nous faire entendre de nouveau ces deux merveilleux artistes, à

Le jeune violoniste MARCEL HUBERT.

la salle Windsor, le 13 février prochain. Le programme sera très intéressant. Rappelons que si Marcel Hubert est un véritable prodige du violoncelle, sa soeur Mlle Yvonne Hubert est une pianiste qui a étonné tous ceux qui l'ont acclamée dernièrement au Saint-Denis.

—:o:—

MARCEL HUBERT A LACHINE

Mardi le 7, à l'Académie du S. Sacrement, à Lachine, Marcel Hubert, le jeune violoncelliste prodige et sa soeur, donneront un très beau concert, sous le patronage de M. l'abbé Philippe Perrier. Voici le programme:

a) Sonate piano et violoncelle . . . Haendel
Grave-Allegro-Sarabande et Allegro.
Mademoiselle et Marcel Hubert
a) Chemo et Variations . . . C. Chevillard
Mademoiselle Hubert
a) Sonate en ut . . . Boccherini
Allegro-Largo-Allegreto
Marcel Hubert
a) Nocturne en fa . . . Chopin
b) Berceuse . . . Chopin
c) Etude en forme de Valse . . . St-Saëns
Mademoiselle Hubert
a) Aria . . . Bach
b) Les Chérubins . . . Couperin-Salmon
c) Arlequin . . . Popper
d) Source (redemandé) . . . Davidoff
Marcel Hubert

IMPERIAL
Toute la semaine prochaine
La plus grande vue anglaise
La Bataille du Jutland
montrant toute la grande bataille de la mer du Nord.
Le film le plus réjouissant, le plus saisissant et le plus authentique que l'industrie anglaise ait jamais produite.
BETTY COMPSON
—DANS—
"For Those We Love"
Vues de l'Impérial—Potins
Concerts musicaux à 3 et 9 p.m.
Charlotte Bergh
soprano.

ARCADE
Dernier jour aujourd'hui samedi
"Le Procès de la Marâtre"
Drame en 2 actes.
DIMANCHE—Engagement spécial de JACK GREABES
et de deux autres artistes comiques dans des exercices de chant et danse
Aussi M. MACHON champion acrobate.
Vues pour samedi et dimanche:
"FRONTIER OF THE STARS"
Nick Carter dans "ONE HUNDRED THOUSAND DOLLARS KISS"
La 14ième épisode de la série Terror Trail—Nouvelles et comédies.

LOEW'S
Toute la semaine prochaine
BERT LYTELL
DANS
"Alias Ladyfingers"
L'émouvant drame d'un escroc qui prit une cure d'amour
Une production Bayard Veiller
VAUDEVILLE
TRIO FRED GRAY
mélange musical
MOORE & FIELDS
Une paire comique
MADIE DE LANG
comédienne excentrique
HAYES & LLOYD
sensations musicales
LES HAYNOFFS
Danseurs de renom
En outre de la comédie et des vues cinématographiques.
Les meilleurs sièges tous les jours—40c; sièges de galerie—25c; matinées—15c taxe comprise, sauf les samedis, dimanches et jours de fêtes.
ETES-VOUS ENTREE
dans notre Concours de Beauté? Toute jeune fille canadienne a une chance de faire un voyage à New-York à nos frais, et peut-être devenir une étoile du cinéma!
Demandez des renseignements au gérant.

THEATRE CHANTECLERC
1374 St-Denis — St-Louis 7274
Fred Barry, Dir.-Prop. — Thos. Barry, Gérant
SEMAINE DU 6 FEVRIER 1922 — SPECTACLE EXTRAORDINAIRE
Mmes BELLA OUELLETTE et JEANNE DEMONS offrent
Le grand drame sensationnel FILLE MARTYRE de M. Ernest Morel
Principaux tableaux: le secret d'une mère; la marâtre; ange et démon; la fin d'un honnête homme; pris au piège; l'amour vainqueur.
Venez applaudir vos artistes favoris: MM. Barry, Filion, Duquesne, Pelletier, Palmieri, Leclaire, Desmarteaux, Ouellette et Martel, Mmes Ouellette, Demons, Alys, Gauthier et Frégeot.
Réservez vos billets. — Matinées, mardi, jeudi et samedi.
SOIREE — DEMAIN, DIMANCHE — MATINEE
Les deux dernières représentations de la grande revue "AU CLAIR DE LA LUNE"

Papineau Theatre
(Avenue Papineau près Avenue Mont-Royal)
Dimanche, Lundi et Mardi
Deux Grandes Attractions

? La Jeune Fille qui Aimat peu Segment dans "WHAT DO MEN WANT?" ?
La sensation du jour
"What Do Men Want?"
Une vue que toute personne devrait voir.
BERT LYTELL dans "THE MAN WHO"
HAROLD LLOYD dans "RAINBOW ISLAND"

Dernière Fois
Aujourd'hui et demain
'The Barbarian'
ST-CLAIRS TWINS & CO.
au
LOEW'S

ORPHEUM Semaine prochaine
LES ARTISTES DE L'ORPHEUM dans la plus grande de toutes les farces
TWIN BEDS
2 ANS A NEW-YORK
1 AN A CHICAGO
Un festival de plaisir par Salisbury Field et Margaret Majo.
PRIX: Matinées, 25-35-50c. Soirées, 25-35-50-75-1.00

DANSEZ TANDIS QUE TOUT LE MONDE DANSE. POURQUOI PAS VOUS? Quelques leçons privées au STUDIO PRIVE DE DANSE DE SINCLAIR avec le
PROFESSEUR
N. H. SINCLAIR
fera sûrement de vous un danseur.
695 RUE ST-URBAIN
182-8-Jno Téléphone Plateau 4152

BONNE CHANSON A FOLKLORE
Concerts, banquets, soirées mondaines
Charles Marchand
65 rue Georges-Etienne Cartier
TEL. W. 1013w Montréal.
181-J-8-Jno

HOTELS EUROPEENS
HELIOS HOTEL
57 rue de la Victoire, Paris
Près Opéra, Boulevard, St-Lazare Station, Restaurant
253-ma-s-Jno

HOTEL PLACE VIGER
DINER --- DANSE
Tous les samedis soirs
ORCHESTRE SPECIAL DE JAZZ
Un dollar et cinquante centins
Pour réserver des places, Main 5720.

HOTEL CHELSEA

Directement sur la plage dans la section Chelsea, Atlantic City, N.-J.
Eau douce et salée dans tous les bains privés. Spécialités habituelles exclusives. Taux compatibles avec les prix du service. Ouvert toute l'année. Ecrivez pour brochurette.
J. B. THOMPSON & CO.
285-J-n-o

ACHETEZ les Dernières Mélodies Françaises. Ce sont de Vrais Succès
Partitions et parties de chant de CRUX, le superbe Oratorio chanté hier
75 numéros différents de la BONNE CHANSON de Botrel, chacun .35
L'édition classique CRANZ meilleur marché que les éditions américaines
Nous envoyons gratuitement l'Extrait de notre catalogue contre 3c pour affranchissement.
Raoul VENNAT { 642, rue St-Denis. 452, rue Ste-Catherine Est, (Bouvier Limitée) vis-à-vis Dupuis
Commandes par malle et téléphone remplies avec soin.

Summer Garden
SHERBROOKE ET ST-LAURENT
Restaurant Cabaret
On annonce l'engagement spécial pour CETTE SEMAINE DU
GRAYCE BREWER'S LADIES JAZZ BAND
Olga Mamillian; Flo. Radcliffe; et Margaret Hackett; Valy Rand et autres.
Excellent parquet de danse
CUISINE FAMEUSE — VINS EXQUIS
PRIX DU COUVERT UN DOLLAR
Pour réserver des places—Téléphone Plateau 4976
Direction—PARKER BROS.

Ceux à qui nous devons notre coup de chapeau

(1) M. J.-H. LEMAY, député de Sherbrooke, à la législature, pour avoir secondé avec éloquence, le discours du secrétaire de la province, sur la fondation du prix de $5,000 à la littérature canadienne. (2) Mlle CECILE-YVETTE BRUYERE, jeune pianiste canadienne-française de grand talent, qui doit venir à Montréal prochainement, parce qu'elle s'est spécialisée dans le genre si sérieux et si noble de la sonate, et qu'elle nous a déjà fait honneur aux Etats-Unis où elle a obtenu de réels succès artistiques. (3) M. HECTOR LAFFERTE, député de Drummond, à Québec, parce qu'il a été l'un des secondeurs du discours de l'hon. L.-A. David, secrétaire provincial, au sujet de la création du prix de $5,000 à la littérature. (4) Le docteur ERNEST POULIN, député de la division Laurier à la Législature provinciale, pour le même motif que ses deux collègues, déjà salués. (5) M. VICTOR BARBEAU, journaliste et homme de lettres, membre de la section française de l'Association des auteurs canadiens, parce qu'il est l'un des principaux organisateurs des soirées de nos poètes et prosateurs, à la salle Saint-Sulpice. (6) M. LOUIS HASELMANS, une figure bien connue à Montréal, lors de notre troupe d'opéra de 1912, actuellement chef d'orchestre à l'opéra comique de Paris, parce qu'il vient d'être appelé au Metropolitan Opera House, de New-York, pour aider au chef d'orchestre actuel. M. Haselmans est un grand musicien à qui les Montréalais doivent d'admirables auditions de "Louise" et autres oeuvres du répertoire moderne. Il est aussi un violoncelliste très distingué que ses fonctions de chef d'orchestre de haute réputation ont malheureusement tenu éloigné du concert.

LES POUVOIRS D'EAU DE LA PROVINCE DE QUEBEC

Le barrage et réservoir Gouin sur la rivière Saint-Maurice.

UN FILM IMPORTANT

La "Specialty Film Import, Limited", vient de terminer pour le compte de la Commission des Eaux Courantes de la province de Québec, un magnifique film d'environ 1,400 pieds démontrant les pouvoirs d'eau de la rivière Saint-Maurice de même que le barrage et le réservoir Gouin. Ce film fut photographié l'été dernier lors d'une visite d'inspection dans la région à laquelle prirent part l'hon. Honoré Mercier, ministre des Terres et Forêts; l'hon. J. A. Tessier, alors ministre de la Voirie et aujourd'hui président de la Commission des Eaux Courantes; M. Olivier Lefebvre, ingénieur en chef; M. William I. Bishop, l'un des commissaires chargés de la construction; et autres.

Ce film sera montré sur l'écran par tout le Canada et les Etats-Unis, et ceci dans le but de faire connaître davantage un des immenses pouvoirs d'eau de la province de Québec. Il existe sans doute des milliers de personnes qui ignorent encore qu'en plein pays sauvage du nord de la province, le gouvernement provincial y a construit un immense réservoir artificiel au coût de $1,700,000. Ce réservoir s'appelle le Réservoir Gouin. C'est le plus considérable de l'univers et sa capacité double celle du réservoir Assouan, en Egypte.

Le barrage Gouin doit son origine à la clairvoyance et à l'ingéniosité de feu l'honorable S. N. Parent, ancien premier ministre et plus tard président de la Commission des Eaux Courantes de la province. Il a été construit sous la direction de la Commission, par Fraser, Brace & Cie, entrepreneurs. La Commission était présidée par l'honorable S. N. Parent, et les commissaires étaient MM. W. I. Bishop, feu Ernest Bélanger, Paul Amos, avec M. Olivier Lefebvre comme ingénieur en chef.

Le barrage contrôle les eaux d'un bassin qui a une superficie de 3,600 milles carrés. L'eau est retenue pour être distribuée aux périodes d'eau basse. Le débit minimum de la rivière Saint-Maurice à Shawinigan est par ce moyen porté de 6,000 pieds cubes à 18,000 pieds cubes par seconde, doublant ainsi la capacité de production des usines hydro-électriques à Shawinigan et à Grand'Mère, qui fournissent actuellement 350,000 chevaux-vapeurs. Les chutes de la rivière Saint-Maurice peuvent être aménagées pour fournir une énergie estimée à un million de chevaux-vapeurs.

Le réservoir Gouin a une superficie de trois cents mille carrés et sa capacité est de 160 billions de pieds cubes. Ce volume d'eau suffirait pour recouvrir par un pied d'eau une lisière de terrain de deux milles de largeur s'étendant de l'Atlantique au Pacifique. Le barrage a 1,846 pieds de longueur, et entièrement construit sur le roc solide. Il contient 72,000 verges cubes de béton.

L'hon. J. A. Tessier, présidant actuel de la Commission, a déclaré récemment que la construction du barrage allait révolutionner le développement général de toute la vallée du Saint-Maurice. En régularisant l'écoulement des eaux, a-t-il dit, le réservoir sera d'un grand secours pour les nombreuses et importantes industries établies à La Tuque, Grand'Mère, Shawinigan Falls et Trois-Rivières. Ce barrage donne déjà de magnifiques résultats, a-t-il ajouté, ces résultats sont cependant peu de choses si on les compare aux immenses avantages que la province de Québec en retirera dans l'avenir au point de vue industriel et économique.

UNE BELLE REPLIQUE

Le tact, on le sait, n'est pas la qualité dominante de l'Allemand.

Un soir, Séverin Mars, le grand acteur mort récemment, se trouvait à Berlin en compagnie d'un Prussien.

Ils allèrent dans une brasserie que son hôte connaissait bien.

Séverin Mars, dès le seuil, fut frappé par la décoration de la salle: rien que des allusions à la victoire allemande de 1870.

L'autre, remarquant l'attitude un peu froide de l'acteur, lui demanda:

—Ça ne vous gêne pas, les tableaux?

—Que non, cher monsieur; lorsque vous venez à Paris vous passez bien sur le pont d'Iéna!

FEDERATION NATIONALE ST-JEAN-BAPTISTE

15ième ANNIVERSAIRE

L'Aassociation professionnelle des employées de manufacture célébrera bientôt avec solennité le quinzième anniversaire de la fondation de son association par une messe qui sera dite spécialement aux intentions des associées par le révérend père F. Valiquette, O.M.I., aviseur spirituel, dimanche le 5 février à la maîtrise de St-Pierre rue Visitation. Une soirée dramatique et musicale aura lieu mardi le 7 à la salle Ste-Brigide, rue Maisonneuve.

C'est en effet depuis le 7 février 1907 que les ouvrières de Montréal, à quelque profession qu'elles appartiennent, ont été invitées à se grouper comme membre d'une association professionnelle, catholique et nationale dans le giron de notre belle et imposante Fédération Nationale St-Jean Baptiste à laquelle elle est affiliée.

Nombreuses sont celles qui ont eu l'avantage de s'inscrire comme associées, d'assister aux fêtes annuelles de la Fédération, aux conférences mensuelles de l'Association et aux divers congrès de la Fédération. Nombreuses aussi sont les ouvrières douées, mais privées jusque là de rencontrer une occasion favorable pour développer leur talent personnel, ou cultiver les connaissances déjà acquises; nombreuses sont les personnes qui ont bénéficié des avantages que leur fournit l'association soit en assistant aux cours post-scolaires donnés sous leurs auspices à dix endroits de la ville.

Toutes les considérations ci-haut mentionnées suffisent pour attirer, à cette fête qui promet d'être charmante sous tous les rapports, une foule reconnaissante pour les services rendus ainsi que les services rendus à la classe laborieuse de notre métropole.

—o—

CERCLES D'ETUDES DU COMITE DES OEUVRES ECONOMIQUES

Dimanche le 5 février, à 4 hrs p.m., au secrétariat de la Fédération Nationale, il y aura réunion du cercle d'études.

Mlle M. L. Bousquet, présidente de l'Association des femmes d'Affaires, fera une courte causerie sur une question d'un grand intérêt et toute d'actualité.

Les membres du comité des oeuvres économiques, les conseillères des associations professionnelles et même les membres ordinaires y sont tout spécialement invités.

—o—

LES ECOLES MENAGERES PROVINCIALES

Les personnes qui suivent les cours de cuisine de démonstration du mardi après-midi, ont pu bénéficier la semaine dernière d'une leçon, sur la coupe des viandes, donnée par M. H. S. Gilbert, 369 rue Bleury, propriétaire de l'établissement où l'Ecole s'approvisionne de viandes, légumes et poissons. Cette semaine par l'entremise de notre toujours aimable fournisseur M. Gilbert, nous eûmes de la maison Léonard différentes sortes de poissons frais, salés ou fumés, ainsi que les différents mollusques employés en cuisine. La direction et les élèves ont grandement apprécié la façon bienveillante et l'enseignement donné au cours de cette exposition.

Cuisine pratique, mercredi 10 à 12 a.m., et 7.30 à 9.30 p.m.

Cuisine de démonstration, mardi 2.30 p.m. 50 cts la leçon.

Menu pour le 7 février 1922: préparation et manière de servir un thé; variétés de sandwiches; gaufrettes au amandes; glacé parfait au sirop d'érable; thé; chocolat.

Modes chapeaux: lundi 10 à 12 et 7.30 à 9.30 p.m.

Fleurs artificielles: lundi 6 hrs p.m.

Hygiène et puériculture: lundi 7.30 p.m., ce cours est donné par le Dr R. Masson.

Coupe et couture: mercredi 10 à 7.30 p.m.

Coupe et couture: mercredi 10 à 12 a.m. et 7.30 à 9.30 p.m.

Pour renseignements s'adresser à l'Ecole, heures de bureau 10 à 12 a.m., et 2.30 à 4.30 p.m., excepté le samedi et jours de fête.

TEIGNEZ VOS BAS OU VOTRE CHANDAIL AVEC LES TEINTURES DIAMOND

Les "Teintures Diamond" ajoutent des années de durée aux jupes usées et défraîchies, blouses, manteaux, bas, chandails, couvertures, tentures, portières, enfin tout ce qui peut être teint. Chaque paquet contient des directions si simples que toute femme peut donner une nouvelle couleur riche, ineffaçable à ses vieux vêtements ou draperies même si elle n'a jamais teint auparavant. Achetez simplement le "Teintures Diamond"—pas d'autre—alors votre tissu deviendra beau, parce que les "Teintures Diamond" sont garanties ne pas se strier, tacher, s'effacer ou passer. Dites à votre pharmacien si le tissu que vous désirez teindre est de la laine ou de la soie, ou bien si c'est de la toile, du coton ou des étoffes mélangées. 481

Pour le Sciatique

Le Produit Original

BAUME BENGUÉ

Méfiez-vous des Contrefaçons

Soulage la Douleur

$1.00 le tube chez tous les marchands ou par la malle

THE LEEMING MILES CO. LIMITED, MONTREAL

SIMPLEX

La cire "Simplex" donne un poli dur, sec, velouté à vos planchers qui ne ramasseront la poussière n ne feront voir les empreintes des pieds.

Téléphone Plateau 2026

ECRIVEZ OU VENEZ

SIMPLEX FLOOR FINISHING APPLIANCE CO., LTD

119 rue Bleury, Montréal.

Ottawa Toronto Glasgow, Ecosse. Londres, Ang.

Le Film Français atteint enfin Montréal

Parmi les passagers de "La Touraine", arrivée à New-York, mardi, se trouvait M. H. de Maubiane, qui vient au Canada, notamment à Montréal, représenter M. Monat, directeur de cinémas et producteur de films français.

M. Monat, après enquêtes sérieuses, s'est rendu compte de l'activité déployée par les éditeurs internationaux sur le marché canadien dans le dessein de prendre place aux côtés des grande trusts américains qui englobent encore actuellement 65 pour cent de l'exploitation cinématographique; les résultats de ces enquêtes ont permis aussi de constater que la France n'apporte qu'une faible contribution dans ce grand pays où pourtant la grande majorité de la population est d'origine bien française.

M. Monat a adressé un appel sincère aux éditeurs français grands et petits pour les exhorter à se joindre à lui pour une tentative peut-être hardie, mais cependant pleine de promesses, afin un effort continu, il faut opposer aux éditions anglo-saxonnes qui s'organisent au Canada un aliment français qui sera accueilli à bras ouverts par une population de près de 2,000,000 d'habitants.

L'important est de pouvoir assurer une partie du programme aussi faible soit-elle dans ses proportions. Mais il est indispensable que les efforts soient associés. Isolés, ils demeureront aussi stériles qu'inutiles.

M. Monat, comme première partie de programme, envoie au Canada à ses frais pour le représenter M. de Maubiane, cinématographiste de bonne école, qui joint à une compétence indiscutable une connaissance approfondie du Canada. M. de Maubiane a pour mission de présenter les films, d'en étudier les possibilités de vente ou d'exploitation en visitant les centres principaux de Montréal, Québec, Winnipeg, et de fournir ensuite des rapports documentés qui permettront d'aborder la deuxième partie du programme qui sera arrêtée d'accord avec les éditeurs intéressés.

M. Monat espère et souhaite que son appel soit entendu par tous ceux qui ont intérêt à la reprise de l'exportation. Il apporte dans ce programme sa garantie personnelle pour la bonne exécution du programme d'ensemble, sans aucun risque et aucune avance quelconque, pour ceux qui voudront bien lui faire confiance.

Nous sommes autorisés à dire qu'une des plus grosses maisons d'éditions françaises, mettons la plus florissante pour ne pas la nommer, apporte son aide à M. Monat dans cette louable entreprise. M. de Maubiane est arrivé avec un premier choix de films à destination de Montréal.

—o—

PROGRAMME DOUBLE AU PASSE-TEMPS.

Le Passe Temps présente aujourd'hui à ses habitués deux films d'une réelle valeur artistique.

"The Gamesters" avec Margarita Fisher et "Scrap Iron" avec le fameux Charles Ray. Dans ce dernier film, Charles Ray tient le rôle d'un jeune garçon qui n'a que deux affections au monde: Sa mère et sa fiancée.

John Steel (Ché Ray) est un des employés d'une grande manufacture de l'ouest. Son goût pour la boxe en a fait un héro populaire.

A la demande persistante de sa mère, il cesse de boxer, et de là commence la série des ennuis. Déserté par son amie, repoussé par ses camarades, la situation devient intenable et à l'insu de sa mère, il accepte un "match" avec un champion boxeur et l'on assiste à une véritable séance de boxe. L'histoire finit bien.

LES VERS auxquels sont sujets les enfants dès leur naissance sont de deux sortes: ceux qui se localisent dans l'estomac et ceux qu'on trouve dans les intestins. Les derniers sont les plus malfaisants, vu qu'ils s'attachent aux parois des intestins et si on les détruit pas, ils font de grands ravages. Les Poudres Vermifuges de Miller chassent les deux sortes de vers et tout en les chassant de l'organisme, elles servent à réparer le dommage qu'ils ont causé. 6

UN APPAREIL EFFICACE

VENDU PAR J. L. ARMSTRONG & SON, EDIFICE CORONATION.

Un soulagement assuré aux personnes souffrant de hernie est garanti par J. L. Armstrong & Son, Spécialistes, ayant leurs bureaux dans l'Edifice Coronation, en cette ville. M. J. L. Armstrong, le chef de cette firme, a trente-neuf ans d'expérience pratique dans cette ligne et est l'inventeur de l'appareil Armstrong pour lequel sept brevets ont été accordés par le gouvernement de la Puissance du Canada. La maison est la récipiendaire de plusieurs déclarations témoignant du bon travail qu'elle a accompli pour un grand nombre d'affligés, tant hommes que femmes.

Chez les Mutualistes

La section Saint-Jean-Baptiste de la Société Saint-Jean-Baptiste de Montréal faisait lundi soir dernier, l'élection de ses officiers pour l'année courante.

L'assemblée était présidée par Mgr L. A. Dubuc conjointement avec M. Alex. Dechampe. L'assistance était nombreuse et les principaux citoyens de la paroisse Saint-Jean-Baptiste s'étaient fait un devoir d'y assister. M. Ernest J. Brassard, président de la section de Saint-Edouard était aussi présent.

Avant de procéder aux élections, le secrétaire et le trésorier firent

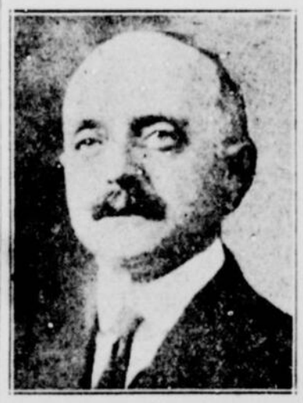

M. P. H. GIGUERE, le nouveau président de la Société St-Jean-Baptiste, section St-Jean-Baptiste.

leur rapport pour l'année qui vient de s'écouler et M. Deschamps invita ensuite Mgr Dubuc à adresser la parole.

Ce dernier, dans un discours, donna le but de la Société Saint-Jean-Baptiste et il demanda à tous les Canadiens-français de serrer leurs rangs, car nous avons beaucoup à faire pour conserver nos droits si chèrement acquis par nos aïeux.

Les orateurs suivants furent les docteurs Bernier et Tessier, l'échevin Noé Leclaire et M. Ernest J. Brossard. Ce dernier déclare que nous ne devons pas être Canadiens-français seulement le 24 juin, mais que nous devons l'être à tous les jours. Notre langue est la plus belle au monde et nous devons l'aimer et le meilleur moyen de l'aimer c'est de la parler.

Le président fait ensuite une revue des événements de l'année qui vient de se terminer et il remercie tous les membres d'avoir secondé ses efforts.

On procède ensuite aux élections qui donnent le résultat suivant: Aumônier, Mgr L. A. Dubuc; président, P. H. Giguère; vice-président, L. M. Cornellier; secrétaire, H. Dubois; trésorier, L. Brunette; 1er conseiller, A. Maisonneuve; 2e conseiller, A. Landry; commissaire-ordonnateur,, E. Girard.

M. Alex. Deschamps fait ensuite l'installation des officiers et le nouveau président, M. Giguère, annonça qu'étant le vainqueur du concours de recrutement, il se faisait un plaisir d'offrir son prix comme souscription au collège de Gravelbourg.

Cette déclaration fut chaleureusement applaudie.

MORT SUBITE

VALLEYFIELD, 8. — Ma dame Joseph Brière, née Marceline Légaré, âgée de 86 ans de St-Timothée, a été trouvé morte sur un sofa dans sa chambre à coucher.

COURRIER DE SHAWINIGAN FALLS

L'état financier de la fabrique de la paroisse St-Pierre tel que fourni par M. le curé L. A. Dusablon à l'assemblée annuelle des contribuables de la paroisse tenue récemment s'établit comme suit:

Recettes pour l'année		$20,890.37
Dépenses		16,063.30
Surplus		$ 4,827.07
Balance en caisse ou en argents		
prêtes au 31 décembre 1920		$58,560.07
Surplus de l'année		4,827.07
Total des argents		$63,387.14

Ces argents sont placés sur débentures ou obligations réparties entre les valeurs suivantes:

Commission scolaire de Shawinigan Falls	$25,000.00
Cité de Shawinigan Falls	11,000.00
Cité de Montréal	10,000.00
Montreal Public Service Corp.	10,000.00
Saguenay Pulp & Paper Co.	5,000.00

La balance est en banque ou en caisse. Le montant d'intérêt que ces divers placements ont rapporté à la Fabrique pendant le cours de l'année dernière s'élève à $4,015.00.

Dans le montant de $16,063.30, étant donné comme dépenses pour l'année écoulée, il doit être pris note du fait que le montant de $6,000.00 qui a été payé pour un nouvel orgue, ainsi qu'un montant de $1,000 donné en accompte à l'architecte qui travaille aux plans de la nouvelle église projetée, sont inclus dans ce montant. En conséquence, les dépenses réelles ne seraient que de $9,063.30 laissant un surplus de $11,827.07 pour l'année.

Il y a dix ans quand M. le curé Dusablon est arrivé ici pour prendre charge de cette paroisse, le montant en caisse était de $3,805.00.

LES PILULES DU Dr MARTEL POUR LES MALADIES DE FEMMES

Pendant 25 ans les meilleures pilules pour les périodes critiques, douloureuses et tardives. En boîtes métal jaune scellées seulement, chez tous les pharmaciens ou envoyées directement par la malle. Prix $2.00. Knickerbocker Remedy Co., 71E Front St. Toronto, Canada. 4v-mar-j-s-j-s-j-s-o

JEUNES FILLES ! LES CITRONS BLANCHISSENT LES MAINS RUDES ET GERCEES

Pressez le jus de deux citrons dans une bouteille contenant trois onces d'Orchard White, que vous pouvez vous procurer à n'importe quelle pharmacie pour quelques centins, brassez bien et vous aurez un quart de chopine de lotion de citron inoffensive et délicieuse pour adoucir et rendre blanche et rose les mains rudes et gercées. Cette lotion domestique au citron est de beaucoup supérieure à la glycerine et rosau de rose pour adoucir la peau. Les plus célèbres beautés de la scène s'en servent pour blanchir et rendre le teint velouté, clair et blanc rose parce qu'elle ne cause aucune irritation. 134

Concours de Beauté

Pour toutes les belles jeunes filles canadiennes

demeurant à l'est du Blvd. St-Laurent. Procurez-vous un coupon au Loew's Court, ensuite les ateliers Rice vous photographieront. C'est gratis. Une chance de devenir une étoile du cinéma. Entrez dans le concours dès maintenant.

CONCOURS DE BEAUTE

MISERE DE L'ESTOMAC, GAZ, INDIGESTION, PRENEZ DE LA "DIAPEPSINE"

Prenez de la "Diapepsine de Pape" maintenant! En cinq minutes votre estomac sera bien. Ne vous occupez pas de ce qui bouleverse votre estomac ou quelle partie de nourriture vous a fait du tort. Si votre estomac est acide, rempli de gaz et bouleversée, et si ce que vous mangez fermente en masses rebelles; si vous avez mal à la tête et avez des étourdissement, si vous avez des gaz, des aigreurs, des irructations sûres provenant de nourriture mal digérée—prenez simplement un peu de "Diapepsine de Pape" et en cinq minutes vous serez étonné de ce que sont devenues l'indigestion et la malaise. Des millions d'hommes et de femmes aujourd'hui savent qu'il est inutile d'avoir un mauvais estomac. Un peu de Diapepsine de temps en temps tient ce délicat organe réglé et ils mangent sans crainte leurs mets favoris. Si votre estomac ne prend pas la nourriture sans rebellion; si votre nourriture est plutôt un fardeau qu'un bien, rappelez-vous que le meilleur, le plus rapide, le plus efficace et le plus inoffensif antiacide est la "Diapepsine de Pape, qui ne coûte seulement que 60 cents la grande boîte dans toutes les pharmacies. 53

CORS

Enlevés avec les Doigts

Ça ne fait aucun mal! Mettez un peu de "Freezone" sur un cor douloureux, instantanément ce cor cesse de faire mal, bientôt vous l'enlevez complètement sans douleur avec les doigts. Vraiment!

Votre pharmacien vend une fiole de "Freezone" pour quelques sous, suffisamment pour enlever tout cor dur, cor mou, ou cor entre les orteils, et les callosités, sans douleur ou irritation.

La Renommée des

Jambons Contant

N'est plus à faire.

On les recherche en tout temps, mais surtout dans les grandes circonstances:

Noces, Banquets, Réunions de Famille, etc.

265-ma-j-e-jno

AU ROYAUME DES TAPIS NOUS BATTONS TOUJOURS LA MARCHE

Par le choix, la qualité et les bas prix de nos marchandises. C'est un fait établi, depuis la fondation de notre vieille maison canadienne-française, jamais nous n'avons été comme aujourd'hui en mesure de pouvoir offrir à nos clients, EN DEPIT DES CONDITIONS DU MARCHE, des occasions aussi avantageuses. C'est une véritable renaissance des pouvoirs d'achats. A cette époque de l'année cela constitue une véritable aubaine. Ce fait est indiscutable et nous invitons les sceptiques à venir en constater la véracité.

SPECIAL: Tapis Tapestry, pour escalier. Valeur de $2.25 pour $1.39

Nos importations en tapis, carpettes, rideaux, portières, etc., sont actuellement en montre et marquées aux nouveaux prix du printemps.

MAISON FILIATRAULT

429 BOULEVARD ST-LAURENT.

Un Million de Paquets de $1.00 de Pastilles de Véritable Levure à Vitamine Donnés Absolument

GRATIS

tel qu'expliqué plus bas pour vous prouver ce que ces pastilles feront—Tout lecteur de ce journal a droit à cette grande offre de cinq jours.

Ces pastilles sont garanties être les véritables pastilles de Levure à Vitamine préparées selon la formule originelle du Dr Catrin, de la Faculté de Médecine de Paris. Elles sont absolument exemptes de drogues sous aucune forme.

Cela vous aidera souvent et rapidement à augmenter votre force et votre énergie, ajoutera des livres de bonne chair ferme et arrondira votre figure et vos membres, si vous êtes faible, maigre ou décharnée, tout cela dû aux causes expliquées plus bas.

DES CENTAINES de milliers de personnes prennent des pastilles de Levure à Vitamine—elles peuvent être ce dont vous avez besoin pour augmenter votre pesanteur et votre endurance et vous donnera cette bonne chair ferme laquelle vous désirez depuis si longtemps. Le fait que vous avez pu prendre des pastilles de Levure à Vitamine, mélangées avec des drogues, sans obtenir de résultats, ne prouverait pas que nos pastilles de véritable Levure à Vitamine (pures et naturelles) que vous achèterait pas satisfaisantes.

Une petite pastille qui contient des drogues pourrait ne pas contenir une quantité suffisante de Vitamine pour faire beaucoup de bien, par conséquent peu importe ce que vous ayiez essayé sans obtenir de résultats, nous vous conseillons de vous procurer aujourd'hui un paquet de $1.00 gratis de nos pastilles de véritable Levure à Vitamine chez votre pharmacien. Faites-en l'essai pendant dix jours et surveillez les résultats.

Des enquêtes du Comité de Récherches, composé de savants et de médecins éminents, semblerait montrer que peu importe la quantité de nourriture qui puisse être absorbée, si une telle nourriture manque de Vitamine, vous perdez peu à peu de l'embonpoint et devenez maigre et affaibli, tandis qu'une quantité beaucoup moindre d'une nourriture riche en vitamine, produit rapidement une bonne chair ferme et augmente la pesanteur, la force et l'énergie, pourvu que votre sang renferme une quantité suffisante de fer organique oxygéné, pour vous permettre d'assimiler convenablement votre nourriture. Sans fer organique la nourriture et les Vitamines sont absolument inutiles, vu que votre organisme ne peut changer une nourriture inerte et sans vie en cellules vitales et en tissu à moins que vous ayez beaucoup de fer organique dans votre sang.

Des examens du sang par les médecins par tout le pays ont démontré qu'un très grand nombre de personnes manquent d'hémoglobine ou de fer dans le fluide sanguin, et c'est pour cette raison que des milliers de personnes peuvent prendre les Vitamines sans obtenir de résultats. Ce n'est pas la faute des Vitamines mais c'est celle du sang. Le fer organique dans votre sang prend l'oxygène de vos poumons. Ce fer organique oxygéné se réunit avec votre nourriture digérée comme elle est absorbée dans votre sang, comme le fer se réunit avec le charbon ou le bois, et en agissant ainsi il crée une énergie et une puissance très grande. Sans fer organique dans votre sang, votre nourriture passe dans votre organisme sans faire du bien. Par conséquent dans pratiquement chaque cas où les Vitamines sont nécessaires, le fer organique l'est aussi.

Pendant des siècles les savants ont essayé en vain de produire du fer organique. Enfin le problème a été résolu, pour que vous puissiez maintenant obtenir du pur fer organique de tout pharmacien sous le nom de Fer Nuxaté (Nuxated Iron) lequel est prêt à être absorbé et assimilé de suite par le sang dès qu'il pénètre dans l'organisme.

Si vous désirez simplement acquérir plus de force, d'énergie et d'endurance, nous vous recommandons de prendre du Fer Nuxaté (Nuxated Iron). NE PRENEZ DES VITAMINES QUE SI VOUS VOULEZ AUGMENTER VOTRE PESANTEUR jusqu'à ce qu'elle soit celle qu'elle devrait être pour une personne de pesanteur normale. Nous ne prétendons pas, toutefois, que les Vitamines engraisseront toute personne. Quelques personnes sont naturellement trop maigres et resteront ainsi en dépit des Vitamines et de toute autre chose.

Les personnes dont les repas consistent principalement en soupes à la viande, pain blanc, viandes de différentes sortes, poisson, patates, fruits en boîtes et légumes pâles et gâteaux souffriront probablement de nourriture pas suffisante et d'une condition physique affaiblie due au manque de Vitamines et de Fer Organique, peu importe la quantité de nourriture qu'elles manquent, et dans de tels cas les Vitamines et le Nuxated Iron (Fer Nuxaté) devraient être pris. Prenez toujours des pastilles à Levure de Vitamine avant les repas et le Nuxated Iron (Fer Nuxaté) après les repas.

Des arrangements ont été faits avec les pharmaciens de cette ville pour donner à chaque lecteur de ce journal un gros paquet de $1.00 de pastilles de véritable Levure à Vitamine, absolument gratis, avec toute bouteille de Nuxated Iron (Fer Nuxaté) que vous achetez. Assurez-vous de prendre seulement les pastilles de véritable Levure à Vitamine avec le Nuxated Iron (Fer Nuxaté). Ne soyez pas trompés par les succédanés qui contiennent souvent des drogues.

Insister pour qu'on vous donne les pastilles de véritable Levure à Vitamine, pures et naturelles préparées d'après la formule originelle du Dr Catrin de la Faculté de Médecine de Paris.

Si par suite d'une mauvaise imitation vous vous sentez fatigué le matin, agité la nuit, si vous souffrez de faiblesse de nervosité ou de manque de vitalité si votre chair est flasque et molle, si vos yeux manquent d'éclat ou si vos lèvres sont pâles, si vous sentez le besoin de plus de vigueur, d'énergie et d'enthousiasme pour que vous puissiez répandre de l'attrait, achetez un paquet original de Nuxated Iron (Fer Nuxaté) prenez-y vous un paquet de $1.00 de Levure à Vitamine avec cela et faites cette expérience.

Pesez-vous avant de commencer et éprouvez votre force et votre endurance dans une machine spéciale dans un gymnasium, ensuite encore après dix jours et voyez par vous-même combien vous avez augmenté en force, pesanteur et endurance. Il est souvent remarquable quelle différence étonnante cela fait dans l'apparence d'une personne pour arrondir sa figure et ses membres avec quelques livres de bonne chair ferme et il est souvent également surprenant quelle quantité de vigueur d'enthousiasme de force et d'énergie un peu plus de fer organique oxygéné donnera à la personne dont le sang manque de cette substance magique.

Si après avoir fait l'expérience précitée vous ne retirez tout ou même un peu plus grand bien que vous vous attendiez, les fabricants vous remettront promptement votre argent.

Coupon de $1.00 Gratis

Ce coupon, s'il est employé dans l'espace d'une semaine, vous donne droit à un paquet régulier de $1.00 de nos pastilles de véritable Levure à Vitamine, absolument gratis avec toute bouteille de Fer Nuxaté Nuxated Iron que vous achetez. Si votre pharmacien n'a pas nos pastilles de Vitamine, il peut facilement se les procurer ce coupon et présentez-le aujourd'hui à votre pharmacien.

Nez et Gorges Débarrassés du Catarrhe !

Des centaines de nez et de gorges par tout le Canada et les Etats-Unis ont été soulagés du catarrhe avec toutes ses suites désagréables. Ces nez et ces gorges étaient très malades—souvent quelques-uns. Ils avaient causé leurs possesseurs pendant longtemps. Les nez étaient obstrués—de grosses croûtes s'étaient formées—du mucus s'était amassé et avait formé des masses qu'il fallait constamment enlever en se mouchant.

Un peu de ce mucus purulent descendait dans les gorges appartenant aux nez ci-haut nommés et les rendait au vif et malades avec une sensation constante et ennuyeuse de chatouillement.

Il n'y a pas à s'étonner si les yeux qui sont à ces nez et ces gorges deviennent aqueux et faibles—l'haleine devenant fétide et l'ouïe allant disparaissant graduellement.

Mais quel changement arrive-t-il à ces mêmes nez et gorges grâce à la méthode de traitement du Spécialiste Sproule pour le Catarrhe, 271 Cornhill Building, autrefois Trade Building, Boston. Ils deviennent encore une fois, les organes utiles, doux et clairs du corps pour lesquels le Créateur les avait créés. Tout le mucus désagréable disparait, parce qu'il n'y a plus d'inflammation et de germes de catarrhe pour le causer. Les yeux, le nez, la gorge, deviennent libres et clairs. Cette stupide sensation de lourdeur s'en va et les heureux guéris rencontrent leurs amis heureux de ne voir plus besoin de s'inquiéter au sujet de cette terrible maladie que le Catarrhe était pour causer.

CONSEIL GRATUIT SUR VOTRE NEZ ET VOTRE GORGE

N'aimeriez-vous pas à savoir comment votre nez et votre gorge peuvent être débarrassés de tout leur catarrhe? Alors répondez à ces questions, ajoutant oui ou non, selon le cas, signez votre nom et votre adresse au long et envoyez-les par la poste au bureau du spécialiste Sproule.

Ce Coupon donne droit aux lecteurs de ce journal à recevoir un conseil gratuit sur le catarrhe.

Votre gorge est-elle au vif?
Eternuez-vous souvent?
Avez-vous mauvaise haleine?
Vos yeux coulent-ils?
Prenez-vous facilement le rhume?
Votre nez se bouche-t-il?
Crachez-vous souvent?
Des croûtes se forment-t-elles dans votre nez?
Etes-vous pire quand le temps est humide?
Vous mouchez-vous souvent?
Perdez-vous le sens olfactif?
Avez-vous la bouche amère le matin?
Avez-vous des lourdeurs dans la tête?
Vous sentez-vous le besoin de vous débarrasser la gorge en vous levant?
Eprouvez-vous un chatouillement dans la gorge?
Avez-vous des écoulements désagréables du nez?
Du mucus tombe-t-il de votre nez dans la gorge?

NOM AU COMPLET.....

ADRESSE.....

Le spécialiste Sproule s'est occupé de débarrasser les nez et les gorges de cette inflammation des membranes muqueuses appelée Catarrhe. Après avoir étudié pendant 20 ans et avoir été gradué à l'Université de Dublin, Irlande. Tout homme qui travaille pendant plus de trente ans dans une profession sait ce dont il parle, et il dit avec toute la sincérité qu'il possède—si votre nez ou votre gorge sont devenus une victime du catarrhe, prenez conseil et soulagez-vous rapidement. Vous pourriez regretter d'avoir retardé.

Quand vos réponses aux questions ci-haut décrites arriveront, il vous sera envoyé un avis GRATUIT pour justement ce que vous devez faire pour débarrasser VOTRE nez ou votre gorge du Catarrhe. Il n'y a pas de raison pour que VOTRE nez ou votre gorge n'appartiennent pas à une personne heureuse, guérie du Catarrhe aussi bien que des centaines d'autres.

N'attendez pas, écrivez maintenant pour avoir un conseil. Ayez pitié de ce nez et de cette gorge infectés par le Catarrhe et voyez s'ils ne peuvent devenir les parties confortables et en santé de votre corps qu'ils devraient être. Ecrivez en français ou en anglais. Répondez aux questions maintenant et envoyez-les par la poste à Sproule spécialiste du catarrhe, 271 Cornhill Building, Boston, Mass.

La Patrie
Il y a vingt ans

Le mardi, 4 février 1902.

Les urnes s'ouvrent. L'Officier-Rapporteur, en rectifiant les relevés des polls, porte à au-delà de 1,000 la majorité du maire M. Cochrane; on demandera un décompte dans St-Jacques et St-Jean-Baptiste.

—o—

La colonie chinoise de Montréal se prépare à fêter joyeusement son jour de l'an. Ce sera le 28ème anniversaire de l'avènement au trône du Céleste Empire, de Son Altesse Impériale Kwang Xse.

—o—

Le gouvernement anglais a répondu au Dr Kuyper, le premier ministre hollandais, que si les Boers qui sont sous les armes désirent négocier pour obtenir la paix, les négociations ne peuvent être entamées que dans le Sud-Africain.

—o—

Nous apprenons avec plaisir que le gouvernement de Québec, à sa dernière séance, a constitué d'une manière définitive les Conseils de Conciliation et d'Arbitrage de la Province.

ETES-VOUS DELICAT ET MAIGRE ?

Les os ne sont pas faits pour être vus. Recouvrez-les avec de la chair.

Personne ne veut être appelé "Gras" mais même ceux qui sont gras sont encore mieux que ceux qui sont tellement maigres qu'ils semblent décharnés. Ceci est particulièrement vrai des femmes. La figure ronde est l'emblème de la beauté et de la santé. Si vous êtes trop maigre il vous est possible de vous faire de la chair. Vous n'avez qu'à prendre pendant quelques semaines, à vos repas, du Pepto-Mangan de Gude. Il vous remettra en meilleure santé et la Nature vous redonnera votre poids normal. Le Pepto-Mangan lui-même ne vous donnera pas du poids, mais il vous redonnera la santé. Vous ne serez pas mince et maigre si vous êtes bien portant. Procurez-vous-en chez votre pharmacien. Il en vend sous forme liquide ou en tablettes. au.

SON MARI LA GENAIT ET ALORS...

Une histoire d'empoisonnement. — Le mari voulut pardonner mais la

POLICE NON

LE MANS, 1er — Sur mandat d'arrêt du juge d'instruction du Mans, la police de Casablanca vient d'arrêter Mme Seveleder, inculpée de tentative d'empoisonnement sur la personne de son mari.

Mme Seveleder va être ramenée du Maroc au Mans.

Mme SEVELÆDER

Cette arrestation est l'épilogue d'un drame qui a provoqué une vive émotion dans la région. L'été dernier, et dont nous avons rendu compte. Un libraire de Brest, M. Seveleder, venu au Mans pour affaires, sur l'invitation du matelot René Dupré, avait été l'objet d'une tentative d'assassinat de la part de ce dernier. Le commerçant était parvenu à retrouver son agresseur quelques mois plus tard, René Dupré, arrêté, déclara n'avoir été que l'exécuteur d'un crime inspiré sous la menace et ordonné par son supérieur, dans la marine Le Coic, contre lequel un mandat d'amener fut lancé, et qui vint se constituer prisonnier.

Au cours de l'instruction, des lettres troublantes furent découvertes entre Mme Seveleder, femme de la victime, et le marin. Ces lettres révélaient l'existence de relations entre ces deux personnes, et certains passages laissaient entendre que le mari devenait gênant et que sa disparition était souhaitable. Il fut prouvé, d'autre part, que Mme Seveleder avait fait absorber à son mari un poison qui ne lui laissa la vie que par miracle. Mme Seveleder fut arrêtée, mais son mari pardonna, refusant de porter plainte et niant même énergiquement la culpabilité de sa femme. Celle-ci fut mise en liberté provisoire et bientôt bénéficia d'une ordonnance de non-lieu. M. et Mme Seveleder partirent pour le Maroc où ils avaient l'intention d'oublier cette tragique aventure. Mais l'instruction ne chômait pas. La Cour de cassation, saisie de faits nouveaux révélés par l'instruction au parquet maritime de Brest, décidait de transmettre le dossier au procureur de la République du Mans qui avait ordonné de nouvelles poursuites qui viennent d'aboutir à l'arrestation de Mme Seveleder.

MICHEL ARCHANGE EST MORT

Il est mort il y a quelques jours d'une attaque d'apoplexie. Quoique la nouvelle ne soit pas gaie, plus d'un lecteur sourira en lisant ces lignes. Ce n'est pourtant pas une plaisanterie; il s'agit d'une curieuse figure bien qu'inconnue en France, mais très connue à Londres: né à Sofia, ce Michel Ange était fils d'un Italien et d'une Grecque; il vint à Londres tout jeune, étonna ses professeurs et fut bientôt décrété philosophe.

Il parlait couramment le grec, le français, l'italien, le turc, l'anglais, l'arabe et bien entendu le latin, mais il n'avait aucune disposition pour la peinture et la sculpture — malgré ce nom prédestiné.

NECROLOGIES

Funérailles de M. Auguste Pelland.

Les funérailles de M. Auguste Pelland, âgé de dix-huit ans, fils de M. J. A. Pelland, ont eu lieu en

Feu M. AUGUSTE PELLAND

l'église St-Stanislas à huit heures du matin le mardi 31 janvier 1922.

Il laisse son père, sa mère et son frère.

Funérailles de Mlle Théophila Saint-Denis

VALLEYFIELD, 4 —Jeudi, le 19 janvier dernier, avaient lieu au milieu d'un grand concours de parents et d'amis les funérailles de Mlle Théophila St-Denis décédée à l'âge de 28 ans. Le service a été chanté par l'abbé Bissonnette, assisté des abbés Grima et Tessier, comme diacre et sous-diacre.

Les porteurs étaient: MM. M. Lalonde, A. Séguin, A. Marleau, A. Dion, O. Cossette, A. Clermont.

Conduisaient le deuil: ses beaux-frères, MM. Horace Besner et Omer Pharand, ses neveux, Jean-Charles et Robert Besner.

Dans le cortège on remarquait: MM. F. H. Pinchaud, O. Pharand, W. Brasseur de Montréal, A. R. Biron, T. Besner, T. R. Besner, A. Besner, J. Besner, J. Laniel, H. Poirier, Rév. J. C. Vincent, D. Dion, N. E. Brossoit, L. O. Thisdale, A. Cossette, J. G. Chasle, Dr B. Biband, U. St-Onge, T. Bélanger, Dr McCabe, Dr Toupin, A. Bélanger, D. Lalonde, W. Lemieux, A. Sullivan, C. Doucet, A. Lefebvre, Dr A. A. Lefebvre, L. J. Boyer, N.P., S. Clermont, N. Langevin, E. Solis, E. Langevin, W. Baker, Dr A. Gauthier, Dr G. Amyot, E. Poirier, C. Paré, P. Billette, Z. Brault, E. Desparois, J. David, L. Cossette, N. Wallot, A. Aumais, J. Marchand, T. St-Aubin, M. Chartrand, L. Gendron, G. Marchand, L. N. Leduc, G. Leduc, A. Loiselle, G. Leboeuf, O. Sicotte, A. Monnette, M. St-Michel, M. Girouard etc.

La défunte laisse pour la déplorer: un frère, M. Edouard St-Denis, de Montréal; cinq sœurs, Mmes C. Pharand, de Montréal; H. Campeau, de Vallois; A. Besner, de St-Polycarpe; A. Besner et H. Besner, de Valleyfield.

Apres avoir dit le chapelet

Frenant le chapelet qui s'use sous mes doigts,
Ce soir, j'en récitai l'Ave cinquante fois.
Ayant péché, j'étais d'une tristesse amère.
Mais, simplement, ainsi qu'un fils devant sa mère,
Mains jointes, à genoux, les yeux mouillés de pleurs,
J'ai répété: "Priez pour nous, pauvres pécheurs!"
Et déjà dans mon coeur, je sens la paix renaître,
Je crois, j'espère en Dieu. Je sais qu'il est un maître
Miséricordieux, bon, clément, paternel,
Pourtant il est aussi, sur son trône éternel,
Un juge, et, quand je songe à ma vie, il me semble
Que je suis bien souillé, bien coupable, et je tremble.

Oui, mais la bonne Vierge est là qui me défend.

Souvenez-vous, Jadis, quand vous étiez enfant,
Et pour vous châtier de quelque grave faute,
Quand le père irrité se levait, la main haute,
Votre mère arrêtait le bras prêt à frapper.
Or, dans le saint récit qui ne peut nous tromper,
Jésus-Christ sur la croix donnant Jean à Marie,
Lui dit: "Voilà ton fils." C'est pourquoi je te prie,
A l'heure de ma mort, d'implorer mon pardon,
Car, quand Jésus lui fit ce mystérieux don,
Il lui léguait ainsi l'humanité chrétienne
Toute entière, et ta mère, ô Seigneur, est la mienne.

Ma mère, intercédez donc pour moi, s'il vous plaît!

Dans le creux de ma main, je vois mon chapelet.
Et, pour moi, ses grains noirs sont comme une semence
Qu'avec un grand espoir, je jette au ciel immense,
Chaque Ave va bientôt, miracle merveilleux,
S'épanouir aux pieds de la Reine des Cieux.
Et, suave parfum, ma prière fleurie
Montera doucement vers la Vierge Marie.

FRANÇOIS COPPEE.

GRAND'MEME.

Mercredi, le 25 janvier dernier, s'éteignait doucement, dans le Seigneur, après une longue maladie souffrante avec la résignation d'un fervent chrétien M. Luc Girard, âgé de 69 ans, maître de Poste de notre ville depuis au-delà de 23 ans.

Le défunt laisse pour pleurer sa perte son épouse, née Em. Beauchemin et trois filles adoptives, Mlles Emeline Florent, Marie Duval et Gabrielle Beauchemin. Il était aussi le père adoptif de Sœur Aimée de Marie, décédée chez les Dames Ursulines des Trois-Rivières. Homme pacifique et affable il sut vite gagner l'estime et l'affection de tous ses concitoyens qui lui garderont un réel souvenir.

Les funérailles eurent lieu, samedi, le 28 janvier dernier en l'église St-Paul Grand'Mère au milieu d'un immense concours de parents et d'amis.

La levée du corps fut faite par le Rév. M. M. Jeannelle, de Ste-Thècle, et le service fut chanté par M. le chanoine Louis R. Laflèche, curé de Grand'Mère, assisté de MM. les abbés Brunelle et Mongrain, comme diacre et sous-diacre.

Les membres du chœur de l'orgue rendirent avec succès la messe harmonisée de Requiem. Parmi les principaux solistes, nous mentionnerons M. le notaire Lalonde, maire de Grand'Mère et M. Adélard Béliveau, maître-chantre.

Les porteurs étaient MM. Joseph Girard, Odilon Descoteaux, Grégoire Bergeron, Charles Duguay, Joseph Lavallée et Samuel Mailhot.

Conduisaient le deuil: MM. Joseph Girard, son frère, Mme Odilon Descoteaux, M. Grégoire Bergeron, J. E. Beauchemin, ses beaux-frères; Henri Beauchemin, Arthème, Arthur, Ernest et Milton Descoteaux, Arthur, Louis-Philippe, André et Lucien Beauchemin, Maurice Girard et Irène Milot, ses neveux; MM. France Girard et Zéphyr Boiselair, ses cousins.

Un grand nombre de notabilités de notre ville, d'amis, etc., de notre ville assistaient au service.

De nombreuses offrandes de messes de bouquets spirituels et de témoignages de sympathies furent reçues par les personnes suivantes: Offrandes de messes: M. l'abbé Mongrain, Grand'Mère, M. l'abbé Lachance, de St-Sylvestre, le Dr Arthur Ferron, M. Auguste Désilets, avocat; M. M. les notaires Desroches et Dostaler, M. Achille Gagnon, M. Delphis Germain, de Mongrain, M. Ed. Boiselair, avocat, M. J. A. Robert, de Grand'Mère; Mesdames J. B. Beauchemin et J. A. Grenier et M. Girard.

Bouquets spirituels: Les Dames Ursulines, de Grand'Mère, des Trois-Rivières et de Shawinigan Falls; Mlle A. Garneau, la famille Louis Caron, M. et Mme M. F. Lawless, Mme J. B. Bourgeois, la famille Beauchemin, M. et Mme J. A. Beauchemin, M. et Mme Irénée Milot, Mme et Mlles Lacourse, la famille Joseph Lavallée, Mlles Tremblay et Thibault, M. et Mme W. Jutras, Mlle Bernadette Blondin la famille Ferdinand Hogue, M. et Mme Laudias Pratte, M. Arthur Beauchemin.

Témoignages de sympathies: M. et Mme Grégoire Bergeron, Mme Louis Beauchemin, MM. J. E. et Arthur Beauchemin, M. et Mme Armand Lambert, M. Joseph Girard, la famille Girard, M. Henri Beauchemin, M. Odilon Descoteaux, M. Louis Philippe Beauchemin, MM. Arthur, Ernest, Arthème et Milton Descoteaux, M. Maurice Girard, M. Zéphirin Boiselair, M. Irénée Milot, Mlles Albertine Boiselair, Marie-Antoinette Descoteaux, Ger. Beauchemin et Simonne Beauchemin, MM. Lucien, André Beauchemin, Mme J. B. Beauchemin, M. l'abbé Arthur Brunelle, M. l'abbé Edouard Tessier, M. l'abbé J. A. Lachance, les Dames Ursulines des Trois-Rivières et de Shawinigan Falls et Grand'Mère, les Révérendes Sœurs Marie Stanislas, Sr. St-Jean Baptiste, Sr. Marie Séraphin, Sr St-Didace, M. et Mme Charles Levack, Mlles Alix Garneau, Mme D. Arthur Ferron, Mlle Aug. Gélinas, M. l'avocat Arthur Lefebvre, M. le notaire Lalonde, M. et Mme J. C. Ricard, Mme T. Geo. Roy, Mme J. A. Leblanc, Mlle C. S. Beauchemin, Mme T. Bellemare, M. et Mme A. E. LeBroco, M. J. H. Hébert, Mme Joseph Lavallée, M. M. Fallon, M. et Mme Charles Duguay, Mme Arthur Duguay, M. et Mme Achille Gagnon, Mlle M. A. Gagnon, M. J. Art. Dallaire, M. Néréé Lambert, M. Pierre Jacques, Mme Flavien Simard, Mlle Juliette Simard, Mlle Léa Simard, Mlle Marie Tremblay, Mlle Marie Alice Thériault, Mlle Marie Lacourse, Bernadette et Fortunate Lacourse, M. et Mme Louis Caron, Mlle Antoinette et Thérèse Garon, Mme J. A. St-Pierre, Mlle M. A. St-Pierre, Mme Albert Lafond, Mme Louis Vanasse, M. et Mme J. A. Grenier, M. Gédéon Leblanc, Mme Edouard Doyon, M. T. Champagne, Mme F. Hogue, Mlle Alice Hogue, Mlle Blanche Lavallée, la famille Henri Baril, la maison Laporte, Martin, de Montréal, M. H. Trudel, M. O. L'Heureux, M. et Mme Chs. Lavigne, Mlle O. de Grandmont, Mlle Laurentide Couture, Mme M. A. Cossette, etc., etc., et un grand nombre d'amis dont les noms nous échappent.

A la famille du regretté défunt nous offrons nos plus sincères sympathies.

SOREL

Les funérailles de M. A. Paulet, fils de M. Norman Paulet, de Montréal ont eu lieu jeudi à St-Pierre, avec une grande solennité. Nombre de parents et amis y assistaient.

—La ville a été mise en émoi jeudi à la nouvelle qu'un drame sanglant venait de se dérouler à St-Guillaume d'Upton. On disait ni plus ni moins qu'un citoyen de l'endroit avait tué un de ses voisins avec une hache. Heureusement le drame se réduit à peu de chose, tout au plus à des voies de fait. Et encore les torts entre l'accusé et le plaignant seraient partagés.

—Nos sympathies à M. et Mme Delphis Moreau à l'occasion du décès de leur enfant Marie-Yolande. L'inhumation a eu lieu à Mount Johns n. P.Q.

—Mme Joseph Beauchemin, née Boivin, décédée ces jours derniers et laissant outre son mari, plusieurs enfants, jouissait de l'estime générale Aussi ses funérailles à Notre-Dame ont-elles été imposantes par le grand nombre de personnes qui y ont assisté et par la solennité des offices funèbres. Nous offrons à la famille nos condoléances sincères.

—Jeudi les demoiselles Enfants de Marie ont donné une matinée et une soirée tout à fait réussies. L'assistance aux deux représentations était très nombreuse et les demoiselles qui s'étaient partagé les divers rôles, s'en sont admirablement acquittées.

—Nos Dames de Charité se sont tout de bon mises à l'œuvre pour faire un succès du bazar qui s'ouvrira le 12 du courant au profit de notre hôpital. Nous sommes heureux d'apprendre que partout où elles tendent la main elles recueillent tout l'encouragement que méritent et leur dévouement et l'œuvre pour laquelle elles se dépensent généreusement.

—La troupe Paul Gérard, de Montréal, a obtenu un beau succès ces jours derniers, à l'Académie de Musique où elle a donné une jolie soirée. Le grand drame "Victime d'Amour" a été fort applaudi.

AMQUI

On nous apprend de source certaine que M. Pednault, gérant de la Banque Nationale, ici, est appelé au bureau-chef à Québec. C'est une perte pour Amqui. Il sera regretté surtout par les amateurs du sport. Joueur de hockey habile, il entraînait toute l'équipe. Nous lui souhaitons une grande réussite dans un champ plus vaste et le félicitons de sa promotion. Nos regrets suivront également Mme Pednault, dont l'esprit social mettait en train nos réunions intimes et publiques.

—Autre départ, paraît-il. Notre aimable et charitable vicaire, M. Adélard Beaulieu nous quitte après cinq mois seulement de ministère dans notre paroisse. Il change de vicariat avec M. l'abbé Desrosiers de Trois-Pistoles. Est-ce une promotion? C'est au moins une surprise et un deuil pour nous.

—Hier soir, l'Océan Limitée, venant d'Halifax, entra en gare à l'aveugle. Un accident très grave aurait pu se produire sans le sang froid et l'activité d'un cultivateur qui était sur le point de traverser la ligne en traîneau, au passage à niveau près du magasin de D. N. Dubé. Ne voyant aucune lumière en tête du train et la cloche d'alarme ne sonnant point, ce brave homme accompagné de sa femme se disposait à passer la ligne.

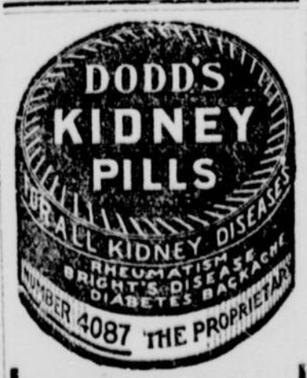

Les Pilules de Dodd pour toutes les maladies des reins aussi rhumatisme, maladie de Bright, diabète et mal de dos. Le cliché ci-haut est un modèle de la boîte.

Heureusement que le sifflet de la locomotive l'avertit que le train était à une cinquantaine de pas. Le cheval sous l'impulsion vigoureuse du cocher tourna à temps. Quelle imprudence pour un train surtout de marcher ainsi sans lumière!

Sayabec, beau village florissant, donne de nouveaux signes de progrès. Dimanche dernier Mme notaire G. L. Dionne, présidente du Cercle des Fermières d'Amqui, venait donner une intéressante conférence, sous le dévoué patronage de M. J. C. Salindon, curé, aux dames et demoiselles de la localité. La femme a un rôle important à remplir dans la société et il est beau d'en voir quelques-unes à l'œuvre donner le bon exemple.

—Bonne nouvelle pour la vallée et les environs. On dit que la Cie Electrique d'Amqui dont l'initiative éclaire déjà cinq grosses villages va trouver moyen d'acheter le droit de construire une ligne électrique sur les bords de la rivière Métis. Bientôt, sans doute, la lumière va amener à sa suite le tramway, le long de la sinueuse rivière Matapédia, unir plus étroitement les pittoresques villages qui rivalisent d'ardeur pour grandir et se moderniser.

NICOLET

Lundi dernier ont eu lieu dans la cathédrale de Nicolet au milieu d'un grand concours de parents et d'amis les funérailles de feu Odile Bergeron, épouse de Emilien Landry, décédée à l'âge de 63 ans.

Le cortège funèbre a quitté sa demeure à 10 heures, pour se rendre à l'église. La levée du corps a été faite par M. l'abbé J. B. Poirier, curé de la cathédrale. Le service fut chanté par M. l'abbé Lucien Hébert, Assistaient au chœur Sa Grandeur Mgr J. S. H. Brunet, ainsi que MM. les abbés A. Camirand, Ernest Proulx, Henri Bernier, Charles Masson, Emile Lauzière.

Parmi les parents on remarquait son époux, M. Emilien Landry, six enfants, Alexandre de Hartford, Conn., Aquila, de Lebanon, N.H., Arthur, Antonio, Dame Jos. Proux (née Albertine), Mme Henri Proux (née Cécile), un frère de la défunte J. Bte Bergeron, ses beaux-frères Cirice Landry, Alfred Pinard, une tante Mme veuve Nap. Brassard, ses belles-sœurs Mmes veuve Alphonsine Bergeron, Ambroise Levasseur, Cirice Landry, ses neveux et nièces, M. et Mme Arthur Brassard, Mme David Houle, M. et Mme Jacques Courteau, M. Lucien Landry, Mlle Juliette Landry, M. et Mme Joseph Leblanc, M. et Mme Alexandre Camirand, ses cousins et cousines, M. Achille Proulx, Mme Charles Proulx, M. Edmond Proulx, M. et Mme Walter Proulx, Mme Omer Camirand, M. Wilfrid Camirand, Mlle Amanda Mônet, M. H. Lacerte, M. et Mme Adrien Brassard, M. Léandre Brassard, M. et Mme Calixte Champagne, Mlle Célina Landry, M. et Mme Alfred Landry, M. Théophile Landry.

Les porteurs étaient MM. N. H. Biron, Henri Lacroix, Omer Camirand, L. Hamel, Philippe Proulx, Henri Houle et une foule d'amis dont les noms nous échappent.

SAINT-LIBOIRE

ST-LIBOIRE, 4. — Nous regrettons d'annoncer le décès de M. Etienne Dupont, sous-agent de la Banque Nationale de St-Liboire, âgé de 78 ans. M. Dupont s'éteignit doucement après quatorze jours de maladie endurée avec la plus grande résignation en Dieu.

Il laisse our pleurer sa perte, huit enfants: Olivine Dupont, alias Mme Alpheric Deslandes, cultivateur, St-Liboire; Joseph Dupont, voyageur de commerce, St-Liboire; Alexandre Dupont, cultivateur, St-Simon; Grégoire Dupont, commerçant de St-Hyacinthe; Eugène Dupont, cultivateur à l'ancienne terre paternelle, Edmond Dupont, commerçant, Upton; Robertine, dite Sœur Marie Emmanuel, directrice du couvent de St-Joseph de St-Nazaire d'Acton, et Laurette Olive Dupont au toit paternel.

Les funérailles ont eu lieu en l'église de St-Liboire.

BAGOTVILLE

M. J. A. E. Dubus, de Chicoutimi, était de passage ici récemment. M. Néréé Pouliot, marchand de cette ville, est de retour d'un voyage d'affaires à Québec. M. Adolphe Tremblay, de Chicoutimi, était l'hôte de son fils, M. Georges Tremblay, ces jours derniers. M. le Dr Alfred Drouin est allé à Québec la semaine dernière accompagnant l'un de ses malades. M. Armand Gagnon qui est actuellement sous les soins de spécialistes de la capitale.

—M. Albert Jean vient d'acheter de M. Emile Tremblay, un lot à bâtir pour la somme de six cent cinquante piastres. M. John J. Langevin vient aussi de vendre pour la somme de huit mille piastres comptant à M. Lionel Gagnon, sa propriété située au coin de la Cinquième Avenue et de la Troisième rue. M. Gagnon, dont les affaires ont prospéré rapidement se propose d'ouvrir un nouveau magasin dans sa nouvelle propriété en y transportant une partie du stock trop considérable de son établissement de Grande Baie.

THETFORD MINES

L'épouse de son Honneur le maire Lacasse Rousseau a reçu quelques intimes à sa résidence du parc Bellevue. Il y a eu partie de cinq cents, musique, chant et révellion.

—Monsieur J.-B. Martin, échevin, est présentement en voyage d'affaire à Québec. M. Léon Morin de la Mutual Life and Citizens qu'une assez grave indisposition a retenu à ses appartements pendant quelques jours est complètement remis et est retourné à ses affaires avec sa belle activité d'autrefois. Ses nombreux amis en réjouiront. M. Fred Wood et les membres de sa famille de St-Ferdinand d'Halifax, étaient de passage à Thetford, enregistrés à l'hôtel Central. Madame T. E. Wood accompagnait les visiteurs.

NOUVELLES MARITIMES

Le "CANOPIC" ASSIGNE A LA ROUTE DE MONTREAL

Un autre navire à passagers sera ajouté au service Montréal-Liverpool de la ligne White Star, à l'ouverture de la navigation locale, d'après une nouvelle reçue hier soir de New-York aux bureaux de la compagnie de cette ville.

C'est un navire de 12,000 tonnes, qui a été employé durant quelque temps sur le service de la Méditerranée avec le "Cretic". Avec cette addition à la route St-Laurent, la compagnie aura quatre navires, le "Canopic", le "Megantic", le "Canada" et le "Regina", et elle pourra assurer un service hebdomadaire, avec un départ de Montréal à tous les samedis. Le "Canopic" est remplacé sur la route de la Méditerranée par le nouveau navire "Arabic" qui jauge 17,224 tonnes.

Le premier départ du "Canopic" pour Montréal de Liverpool s'effectuera le 13 mai, et de retour le 27. Les autres dates de départs ont été fixées successivement au 24 juin, au 22 juillet, et respectivement tous les mois. Ce sera un navire d'une seule classe de cabines, pouvant accommoder approximativement 425 passagers de première, et 1100 de troisième classes. Du fait que ce navire a été construit pour le service de la Méditerranée, il offre plus de commodités que tout autre navire, et l'on croit que ce sera une grande acquisition pour la route du St-Laurent. Cette addition met le service de la ligne White Star dans la même position d'avant-guerre, avant d'être désorganisé par la perte de ses navires dans le service de guerre.

Un peu plus tard durant la saison, l'accompagnie emploiera le "Doric" de 16,500 tonnes et le "Laurentic" de 18,000 tonnes.

LA DATE EST CHANGEE

Pour l'avantage des voyageurs de Congrès Eucharistique, et de la Convention des Femmes Catholiques du Monde entier, le départ du "Canada" de la ligne White Star annoncé pour le 6 mai, a été fixé au 4. Le "Canada" fera spécialement escale à Cherbourg sur sa route à Liverpool.

SIROP DE GOUDRON ET D'EXTRAIT DE FOIE DE MORUE DE Mathieu CASSE LA TOUX

Gros flacons—En vente partout

CIE J. L. MATHIEU, Prop. SHERBROOKE, P.Q.

Fabricant aussi des *Poudres Nervines de Mathieu*, le meilleur remède contre les Maux de Tête, la Névralgie, et les Rhumes Fiévreux.

4-21

UN RHUME

négligé exerce une influence déprimante sur tous les organes de la respiration et s'il n'est pas traité dès le début, avec un remède efficace, il est apte à épuiser la fonction de la respiration et à conduire à la consomption. Grâce à l'action antiseptique, adoucissante et curative des remèdes qu'il contient

LE SIROP GAUVIN pour le Rhume

soulage l'irritation des muqueuses, arrête la toux, et prévient les rechutes et complications dangereuses. Employez-le en toute confiance contre RHUMES, TOUX, BRONCHITES GRIPPE, etc.

EN VENTE PARTOUT

PRIX : 25 CENTS

J. A. E. GAUVIN, Pharmacien-Chimiste
Montréal.

LE FERMIER A LA HAUTE MAIN A WASHINGTON

Aujourd'hui le fermier américain se trouve étrangement et en même temps au déclin de la fortune économique et au sommet de sa puissance politique; et c'est à sa pauvreté qu'il doit la découverte et l'affirmation de sa force. Comme résultat de ce paradoxe le président Harding a convoqué une grande conférence à Washington, pour trouver des moyens pour secourir notre population rurale contre le danger imminent, et presque dans le même temps protester contre la domination du congrès par le bloc agraire. Les nouvelles envoyées décrivant l'état déplorable du fermier paraissent à côté d'autres affirmant que le fermier a la haute main à Washington comme jamais auparavant dans l'histoire de la nation et que son précepte revient à un "surgouvernement," un "empire invisible."

Le sénateur Capper, du Kansas, dans son journal, "Capper's Weekly," dit que "les fermiers ont perdu trois milliards et demi de dollars en 1921, en valeurs de récoltes seules, comparé avec 1920, ou huit milliards de dollars comparés avec 1919." "Il ne peut y avoir de différent parmi les personnes renseignées concernant l'affreuse réalité de la crise agricole actuelle," déclarait le président Harding. D'un autre côté du tableau nous voyons le bloc agraire défiant la "Vieille Garde" et dérangeant les calculs des chefs des deux partis. Le symbole et l'instrument de leur puissance est le célèbre "bloc fermier," un groupe de sénateurs républicains et démocrates et de représentants qui viennent des régions agraires de l'Ouest et du Sud et qu'on dit tenir la balance du pouvoir au Congrès.

Le principal article dans le LITERARY DIGEST de cette semaine, le 4 février, sous le titre "Les Besoins du Fermier et la Puissance du Fermier," présente d'une manière brillante toutes les phases de ce sujet, lequel attire tant l'attention.

Les autres articles presqu'aussi intéressants dans ce numéro du DIGEST sont:

Setting the Stage for a Coal Strike
The Irish Getting Together
Death Toll of the Automobile
Two Years of Prohibition
Peace Insurance in Mid-Europe
England's Errors in Egypt and India
Why America Should Help Russia
Laws That Favor Dust Explosion
Our Starved Patent Office
The "Amazing Achievements" of Pope Benedict.
Beans as Breeders of Divorce
The Gospel by Wireless
First Aid to Income-Tax Payers
An "English Yankee" Who Interpreted America
Ohio's Girl Mayor "Has 'Em Scared"
The One-Man Power Behind German Politics
Dangerous Trades
"Gross Neglect and Profiteering" in Caring for Disabled Veterans

Nombreuses illustrations intéressantes comprenant des caricatures humoristiques.

Semaine prochaine—Le grand numéro spécial de la France—Retenez votre copie dès maintenant.

Numéro du 4 Février en vente aujourd'hui chez tous les marchands de journaux.

Etre un lecteur du Literary Digest est une marque de distinction.

The Literary Digest

FUNK & WAGNALLS COMPANY Editeurs du Célèbre Dictionnaire [NEW Standard] NEW-YORK.

Le Royaume des Femmes

LE LIVRE DE LA VIE

Amicalement aux Echangistes Marionnette

Le livre de la vie est vraiment monotone;
Le nombre des feuillets en est seul varié.
La préface promet beaucoup plus qu'il ne donne,
Et le bonheur en est le chapitre oublié!

Sa lecture jamais n'a satisfait personne.
En brochure il se brise, et s'il est relié
N'est-ce pas en chagrin? Pour moi ce qui m'étonne,
C'est qu'on lise toujours ce livre décrié!

Il est vrai que parfois la tranche en est dorée,
Mais l'or est toujours mince et dure peu de temps;
L'hiver flétrit si tôt les couleurs du printemps!

La page en est aussi quelquefois décorée;
Mais les gais ornements sont rares et perdus
Parmi les dessins noirs et les pleurs répandus!

A. B. ROUTHIER.

ENTRE NOUS

CUPIDON—Votre lettre a été une de mes premières joies ce matin, c'est vous dire qu'elle a été bien accueillie. J'attends toujours mes petites amies, fidèle à mon poste, mais sans jamais avoir la pensée de les "gronder" s'il y a retard, car je les sais toutes sincères et fidèles comme vous, petit Cupidon. Je crois avoir trouvé, je suis certaine que la gaieté de la petite amie vous plaira. Nous allons le lui demander à l'Echange. Je pense souvent à vous et j'attends la lettre promise.

VOLONTAIRE—Ce genre de travail est assez difficile à trouver, car la routine se glisse un peu partout, mais je crois que partout aussi avec du courage et de la volonté, on peut éviter cet échec et y mettre de l'intérêt et de la vie. En plus de ce que vous mentionnez, il y a encore la santé qui parfois ne permet pas telle ou telle occupation. Je vous conseillerais d'apprendre parfaitement la sténographie française et anglaise, de même que la dactylographie, et vous posséderez là la clef du succès. Je vous en souhaite les joies, ma petite amie, et je laisse près de la vôtre ma meilleure pensée.

MECCO—Il y a là la petite semence qui peut faire germer la plus riche moisson, et qu'y a-t-il de meilleur que l'Espérance? Aussitôt que le tout sera organisé, petite Mecco, faites-moi part de la gaieté des fées de chez-vous... et vous aurez la surprise. J'ai bien reçu l'enveloppe, mais non affranchie... J'espère recevoir de bonnes nouvelles, mon amie, mon amitié pour vous s'en réjouira. Affectueux bonjour.

PAPILLON BLEU—Quel joli billet bleu parfumé de rêve, d'espérance et d'amitié! J'y retrouve votre sourire, vos chansons, votre gaieté, et sur vos ailes de joli papillon les précieux fils d'or aux noeuds charmants. Que votre ciel pur garde les plus doux reflets de joie et de bonheur, ma petite amie; ma pensée vous en porte le souhait sincère, et là "tout près", je vous souris.

GRIBOUILLE—Me ferait-il parvenir une enveloppe affranchie pour communication?

CILLE—Le pourriez-vous, que je vous demanderais de n'en rien faire, car, ma petite fille, par le même chemin qu'entrerait la fortune, sortirait sans doute le bonheur, et lorsqu'il ne reste plus d'espérance, mon Dieu! à quoi sert la plus profonde philosophie? Je conserve celle que le mieux va être définitivement la guérison, et que les vilains "coups de poing" deviendront de légers coups d'ailes. Oui, petite Cille, je veux ce que vous voulez. Les premières méchancetées qu'on heurte dans la vie creusent de douloureuses plaies... les autres font tout aussi mal, mais on apprend bientôt à sourire quand même et à voiler la blessure, si on maintient l'âme audessus de ces misères. A propos de votre question, avec de petites pinces vous pourriez fort bien utiliser votre cire sans vous brûler les doigts... Il vous sera facile de vous en procurer? Bon jour, petite Cille, je pense bien à vous et vous lis toujours avec plaisir. N'ai pas encore reçu le papier envoyé.

JAPONAIS—Votre message est fait mon ami.

TULIPE NOIRE—Ces choses délicieuses sont le partage de l'amitié, mon amie; on les savoure précieusement parce que leur douceur est exempte d'amertume, chose rare ici-bas. Prenez la large part qui est vôtre, qu'elle entoure votre vie de sourires, et votre corolle de chauds rayons. Entre vos sombres pétales, je dépose ma meilleure pensée.

MUGUET DES BOIS—J'avais espéré pourtant, mais enfin... puisque les clochettes ont cette fois tant aimé le silence... J'attends encore. Bon souvenir.

MIMOSA—La jolie fleur a été entourée des tendres soins du souvenir... et je me réjouis de ce que cette rosée lui ait été bienfaisante. Lorsque je vous cherchais, je ne m'imaginais guère que la maladie vous retenait ainsi, mais je devinais qu'il y avait une raison sérieuse à votre silence. Soignez-vous bien, ma petite amie, évitez surtout toute fatigue, et souvenez-vous que je vous attends toujours.

FRIMOUSSE—Il ne faudra plus jamais écouter cette voix naussade, ma petite amie, elle nous fait perdre de trop jolis moments... et je la regrette vivement. J'ai reçu l'oiseau bleu chargé de souhait, et le beau souvenir. Je vous remercie d'avoir si gentiment pensé à moi en nommant vos amies et en distribuant vos voeux. Par le même courrier je vous envoie mon amitié, ma pensée et mon sourire. J'ai un message pour vous, me feriez-vous parvenir votre adresse, ma petite Frimousse?

THE-BEN—Je ne puis vous donner l'adresse demandée, mais si vous voulez m'envoyer le message, je ferai parvenir à qui de droit.

PETITE LIBELLULE—Est-ce que ça va mieux, ma petite fille? J'ai prié pour vous tel que promis; la prière est le meilleur secours lorsque la maladie résiste à la science. Je vous souhaite bon courage, petite Libellule, conservez votre gaieté pour chasser les idées noires, et soyez certaine que je ne vous oublie pas.

PEARL BETTY. — Voudra-t-elle me faire parvenir une enveloppe adressée et affranchie pour communication?

FRILEUSE. — Que de bonnes et jolies choses vous entourent, ma petite amie, et comme vous en jouissez parfaitement. Cela me fait plaisir, et votre lettre me rassure tout à fait. En effet, cela passe vite, et c'est dans les occasions qu'on apprécie la douceur de la sagesse. Restez là, la prudente petite fille que j'aime; je vous assure que la réserve reste le charme délicieux des jeunes filles, quoiqu'on en dise, et qu'elle est infiniment supérieur au regrettable aplomb de certaines têtes légères. Votre petite amie vous aime encore mieux là-haut, petite Frileuse, gardez lui votre fidèle souvenir en mémoire de votre sincère amitié. N'ayez plus de sombres pensées et souvenez-vous que je ne vous oublie pas.

CLAIRETTE. — Ces intrigues sont toujours difficiles à débrouiller, et lorsque tout le monde s'en mêle c'est encore pire. Il faut d'abord que le silence calme les esprits ce qui vous permettra de saisir certaines nuances, et de bien définir la chose afin d'être parfaitement à l'aise lorsqu'arrivera l'heure de la rencontre inévitable. Vous "les" demanderez doucement, très gentiment; ce sera peut-être l'occasion d'une explication que vous donnerez franche et simple. Il y a ainsi partout dans la vie de ces abîmes qui attirent nos joies... il ne faut jamais s'y arrêter à cause du vertige, mais continuer notre route même si nous sommes blessées. Je vous souhaite de douces consolations, mon amie.

REJANE. — Un joli billet, de bonnes nouvelles, une douce amitié! Je vous en remercie mon amie, ce moment de causerie m'a été agréable et je regrete qu'il ait été si court. Je pense souvent à vous, amie Réjane.

LOLITA. — Toutes les semaines... ce serait délicieux, ma petite Lolita! et pourquoi pas? J'aime la douceur de votre "babillage", j'aime à vous sourire, et j'aime beaucoup à retrouver votre pensée près de la mienne.

FABIENNE.—Quelles surprises emporte une nouvelle année! Que de jolis reflets courent sur l'azur de son horizon! Le soleil de la Providence ne décline jamais, ma petite amie, et lorsque sur lui on guide sa vie, on est assuré de toujours voir sa pure lumière au-dessus des plus épais nuages. Je ne vous oublie pas, je demande pour vous les joies les plus douces, et j'ai confiance que le cher projet sera un succès non pas d'autres que je sache.

ETOILE FILANTE. — Vous ferai parvenir si on m'y autorise. Bonjour affectueux à ma petite amie.

CORBEILLE. — La température est variable... le vent, le froid, le gel se disputent la place, et la vie se ressent de la lutte qui meurtrit nos joies et flétrit tant de jolies fleurs. La foi dans l'espérance est le meilleur abri ma petite Corbeille, du moins il y fait chaud et clair. Que cette douceur apaise le vent mauvais et vous entoure de sa sérénité, tel que le désire mon amitié.

COQUELINETTE. — Le meilleur souhait entre les meilleurs. Merci ma petite Coquelinette, et écoutez mon fidèle souvenir qui murmure de tendres choses à la petite amie que je n'oublie pas.

SUZEL. — Il est très rare que le bonheur ne réponde pas à l'appel de la gaieté, et vous verrez qu'il a déjà remarqué la vôtre, ma petite fille. Il vient avec la guérison tant désirée; pour le saluer vos chansons se feront encore plus douces. J'aimerais bien écouter celles-là aussi, vous savez, Suzel.

SABOT BRETON. — Pas une autre fois, mais tout de suite, ma petite amie. Pourquoi retarder? On se repose bien dans votre "coin" ensoleillé, la discrétion est assurée... parlez, je vous écoute... Oui, votre message est fait, petit Sabot.

GERMAINE. — Je souris à votre joyeux bonjour et vous envole mon meilleur souvenir, petite Germaine.

IRENE. — J'ignorais, mais j'apprends avec plaisir la bonne nouvelle, ma petite Irène. Ne soyez plus chagrine, les mêmes fleurs d'amitié ornent votre coin joli, et nous nous y retrouverons chaque fois que vous passerez chez-nous. Je vais chercher Bonjour, ma petite fille.

MON SECRET. — Je suis peinée d'apprendre que vous avez été malade. J'espère que la guérison est maintenant complète, ma petite amie, et que vous jouissez agréablement des beaux jours ensoleillés. Que la gaieté du Royaume vous soit douce toujours.

IMORTELLE VIOLETTE. — L'heureuse chose que du nouveau qui apporte de la joie et qui met de la lumière jusque dans les coins les plus sombres! Qu'il fleurisse votre route, mon amie, et qu'il vous entoure de sourires. Je le souhaite sincèrement.

PHILIPPE—Ah! le ferme propos! J'y compte cette fois... et que la vivacité de vos souvenirs soit le gage de votre constance. Passé votre communiqué à l'Echange.

CLAIRE-FONTAINE — J'écoute "le chant du souvenir", celui des jours lointains de la vieille chanson canadienne.

AVENANT—Le joli temps des fées renait et loge son mystère au Royaume où l'on vous fait une place. Je publierai.

ETINCELLE II—Je vous accueille de tout mon coeur au Royaume que vous aimez... seulement je vous demanderais de bien vouloir choisir un autre pseudonyme, car nous avons ici une autre Etincelle à laquelle je désire vivement conserver son nom. Vous voulez, n'est-ce pas? Je publierai votre communiqué alors. Aurevoir.

PETITE VIOLETTE—C'est fait.

CHRYSANTHEME—La jeunesse l'ignorera toujours si on lui en laisse toujours ignorer la grandeur. Il faut l'inculquer au coeur de l'enfant d'abord pour qu'il grandisse avec lui, et qu'il soit le phare de sa vie. Si on découvre à l'enfant les petits devoirs qui semblent souvent des riens, mais qui sont pourtant les premiers degrés de la grande échelle de l'honneur, ils montront bravement à l'assaut et seront d'héroïques vainqueurs. Ah! la formation! la grande responsabilité des parents!! J'aime beaucoup la France, petite amie c'était alors tout naturel. Je vous souhaite des succès, de la joie et beaucoup d'Espérance.

GELAINE—Voudra-t-elle me faire parvenir une enveloppe adressée et affranchie pour communication concernant les adresses demandées.

PAQUERETTE—Si le bonheur s'éloignait la jolie fleur aimée frissonnerait sous le souffle froid de la bise, et combien je regretterais! Je vous l'envoie chargé d'Espérance, avec la chaleur du Royaume, et l'amitié de votre grande amie.

LOVE—Mon bonjour vous porte à son tour ma fidèle pensée.

DOMINO BLEU—Passez, joli Domino Bleu... Je suis certaine de vous retrouver dans le petit coin de mystère où vous retournez. Le soleil du Royaume vous entoure, et moi je vous souris.

AMI SAGE—Tel que désiré, c'est entendu.

FLEUR DE MAI—La tradition le voulait ainsi, de même que la diplomatie, mais les couronnes sont devenues si lourdes à porter, qu'on secoue l'obligation absurde d'obéir aux préjugés et à la politique des pays intéressés, pour écouter son coeur. Là comme partout ailleurs on revendique le bonheur; mais il faut néanmoins que le maraige soit sanctionné par le roi et aussi par l'état, je crois. Je vous envole tout l'azur du Royaume ma petite amie, et à votre fleur les plus chauds rayons de son soleil.

AD SUM—C'est de l'égoïsme permis ma petite amie, puisque c'est un plaisir partagé, et votre amitié est encore plus efficace que la plus magique des baguettes. Merci d'avoir si aimablement pensé à moi; je vous devrai d'heureux moments et de doux bonheurs. Reposez-vous bien, Ad Sum, et souvenez-vous qu'au Royaume je vous attends toujours avec hâte.

PAPILLON DE VELOURS—Dans le mystère de la confidence, j'écoute votre voix un peu tremblante, et je vous souris, ma petite fille. Sans doute, le sacrifice est un mot terrible pour un frêle papillon, mais il perd de sa rudesse, si votre coeur l'envisage avec les yeux de l'âme. Je vous retiens, gentil papillon, dans ces conditions votre départ m'inquiéterait; interrogez votre âme, oubliez le rêve, vivez d'espérance, aimez le devoir, et... vous reprendrez votre vol. Est-ce dit?

TIMIDE FAUVETTE—Oui, "une même et seule personne"... Je trouve la chose si pénible et malheureusement si fréquente. Je crois qu'il n'y a rien qui puisse attendrir ces coeurs, qui d'ailleurs n'avouent jamais leurs torts. On devrait stigmatiser le front de ces méprisables personnes et les fuir comme la lèpre. Votre joie m'a été infiniment consolante, d'autres suivront je l'espère, et feront encore plus délicieuses vos jolies chansons. J'aurai l'intention demandée, et espérons. Mes amitiés.

FA DIEZE—J'ai apprécié votre délicatesse, mon ami. Merci.

COEUR TRES EN PEINE—Pour que vous soyiez heureuse il vous faut aimer et estimer votre mari tout à la fois. Ecoutez donc votre coeur, si vos parents ne s'y opposent pas, et si vraiment votre ami occupe une position qui vous assure une vie selon vos goûts. Priez et réfléchissez bien; consultez votre mère, ma petite fille, personne plus qu'elle désire votre bonheur, et son expérience jointe à sa tendresse, vous donnera le meilleur conseil.

MARJOLAINE.

SYMPATHIES

Nos chères amies France et Iola, qui viennent d'être douloureusement éprouvées par la mort de leurs mères bien-aimées, et notre ami Petite Brochet qui vient de perdre son père chéri, voudront bien accepter les plus vives sympathies de leurs amis du Royaume et de

MARJOLAINE.

RETOUR

A ma bonne et chère Marjolaine

"A ma bonne et chère Marjolaine",

Brusquement, sans un adieu, je l'avais quitté! Et, pourtant, comme je l'aimais et comme je l'adore!

. . . .

Je l'ai connu un jour de juin. Tout de suite son air calme m'a conquise. Plus tard, je l'ai vu si bon, si accueillant pour son entourage que mon admiration pour lui fut sans bornes. Oui, tous étaient bienvenus. A ses côtés, les tout petits reposaient doucement, les garçonnets et les fillettes venaient prendre leurs ébats; avec espérance, les fiancés parlaient d'avenir, les époux se redisaient de jolis mots d'amour, les vieillards causaient des gentillesses de leurs arrières petits-enfants. Tous, près de lui, trouvaient paix et bonheur, tous confiants dans sa grande bonté étaient heureux parfaitement, quand, subitement un soir, il fit une épouvantable colère dont je garde encore la si terrible souvenance. Quelle agonie m'a causé cette trahison!

La surprise éprouvée fut des plus intimes, la désillusion m'atteignit en plein coeur: je l'avais cru si parfaitement bon et ce que j'avais follement aimé en lui était la fausse douceur qu'il avait affichée!

. . . .

Pour trouver l'oubli, sans un adieu, brusquement, je l'avais quitté!

. . . .

Je suis allée loin, très loin de lui, sous d'autres cieux.

En plein océan, j'ai connu les complexes impressions que suscite la violente tempête; j'ai assisté au lent réveil de l'astre resplendissant; des jours ensoleillés. J'ai compris la splendeur; j'ai subi la tristesse d'un ciel sombre et nuageux; des minutes délicieuses se sont écoulées à suivre, autour du paquebot géant, le vol gracieux des mouettes gentilles et si jolies! En mer, j'ai joui du charme poétique d'un merveilleux clair de lune; des nuits calmes sous un ciel étoilé, j'ai vécu les extases. J'ai vu Paris, la ville lumière; dans ses églises immenses, avec foi, j'ai prié; j'ai contemplé ses Monuments uniques, la beauté de ses Jardins m'a ravie; les oeuvres artistiques de ses Musées m'ont captivée; avec amour, j'ai goûté la grande musique de son Opéra; ses fines Comédies m'ont attirée et charmée, mais, ni l'attrait si puissant des merveilleuses nouveautés, ni l'éclat, ni le brillant, ni la distance, ni le temps, rien n'effaçait ni même atténuait "son souvenir". Avec moi, obstinément....... il voyageait!

Alors, j'ai compris qu'il m'était rivé au coeur éternellement, et que même en essayant d'oublier, on se souvient constamment. Malgré "sa faute" j'aimais toujours "mon ami" et vers lui........je suis revenue!

. . . .

Dans son accueil, quelle indifférence et quelle sévérité! Et depuis, "il" reste bien glacial!

. . . .

A tes côtés, frileuse mais confiante, quand même, je demeure. J'ai foi en l'avenir; je crois "au rayon de soleil" qui détruira ta froideur et qui te rendra à moi, je l'espère, sans colère et sans rage tel que premièrement, je t'ai aimé et tel que je t'adore........

............beau Lac St-Louis!
"France".

Dixie, 19 janvier, 1922.

C'est bien vrai!

—Très affectueusement dédié à "Errato", ce 25 janvier 1922.—

Ce soir, mon amie lointaine, commodément installée dans 1 moëlleux divan, bercée par le tic tac lent et monotone de la grande horloge, je médite votre rêverie de l'autre jour et mon âme en ce moment à trop besoin de dire ce qu'elle ressent pour que je ne vous réponde pas.— D'ailleurs vous verrez, gentille Errato, que vos idées sont miennes et que tout mon coeur va vers vous pour vous dire:

Non miette, on n'est pas heureuse fille unique, "avec mille noms jolis" et je n'ai jamais pu comprendre qu'on me trouve du bonheur ainsi jusqu'à envier mon sort.—

Souvent ce sujet est celui de mes rêveries et que de fois me suis-je demandé "Qu'est-ce qu'une vie sans une amitié fraternelle?" pour me répondre toujours: Un immense désert! Un vide affreux!

On a beau être jeune, choyée, complimentée, tout cela n'est rien si on est seule dans la joie, seule dans la peine, seule à se souvenir, seule... toujours seule...!

Hélas! Oui, soeurette inconnue, les agathes comme les rubis sont bien rares dans la vie et les fossiles par contre sont si nombreux pour nous parler du passé qu'on envie parce qu'il est mort!

N'avoir pour frères que ses rêves éphémères et pour soeurs que ses illusions vaines, quelle fragile parenté, mon Dieu!... et avec vous, charmante et douce Inconnue je redis: On n'est pas heureuse, non, on ne l'est pas! quand même on est fille unique, "avec mille noms jolis!"

MYRTO.

Au boudoir, un soir trop rempli d'heures.

Rivière du Loup.

COUSSIN MODERNE

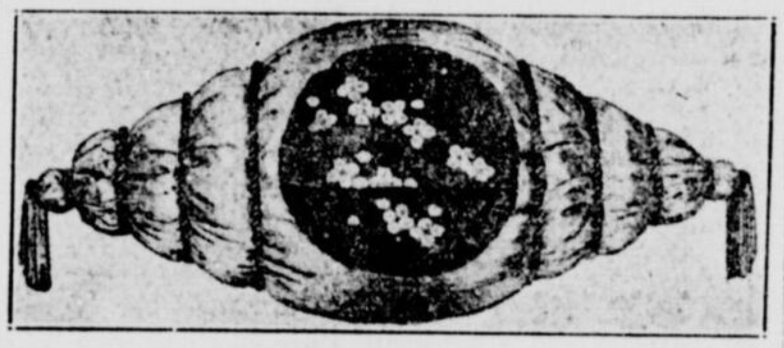

Ce joli coussin, d'un effet si riche, est combiné très simplement par un rectangle de joli satin liberty gris argent, et par l'utilisation d'un motif brodé appliqué, et c'est le montage qui en fait tout le charme.

Rêverie Crépusculaire

Gracieusement offerte à Irène en réponse à son "Pleur Enfantin."

L'automne était venu. Il pleuvait doucement ses tièdes et lentes pluies. Un tapis d'or recouvrait le gazon du jardin dont les allées se faisaient, par le fait, de jour en jour moins gaies; mais on y pouvait, tout de même, goûter des heures de mélancolique solitude à voir,— ô heure grisante!— tomber lentement le crépuscule.

Dans les bassins où murmurent et sautillent des jets d'eau, capricieux et souples, les rayons du soleil mourant noyaient leurs lueurs rougeâtres et donnaient à penser que l'on assistait à la discrète mort du jour.

Dans l'azur, voilé par endroits de nuages, des oiseaux, d'une branche voisine, s'enfuyaient à tire-d'aile, et à regarder ainsi leur fuite rapide, la jeune fille, seulette dans le jardin, semblait songer à quelque départ qui la vint attrister autrefois...

La jeune fille allait à pas menus sous les frondaisons dont les feuillages s'éparpillaient peu à peu sur le sol, arrachés par la froide morsure du vent. Et le chemin suivi se trouvait bientôt orné de rêves, comme l'est, de reposoirs fleuris, à la Fête-Dieu, dans le village, le parcours de la procession....

C'était vraiment exquis de voir la légèreté de son pas, soulevant au passage les feuilles mortes qui jonchaient le parterre, dans l'attente de l'hiver — leur blanche sépulture! — La jeune fille avait appris à premener dans ce magnifique jardin, de longues et délicieuses paresses quotidiennes.

Après-midi toujours précieux, heures troublantes, minutes nécessaires!

La jeune orpheline, dont le visage en ce moment était empreint d'un rayonnement de beauté latine, d'un reflet des splendeurs dont les marbres antiques nous ont légué le regret... la jeune orpheline donc, songeait...

Jolie rêveuse! Qu'elle est belle! par cette fin d'après-midi d'automne!

Taille moyenne, brune avec une chevelure presque bleue, et cette flamme intérieure dans les yeux qu'on dirait faite des clartées méridiennes emprisonnées et condensées sous l'horizon fermé des montagnes, comme dans un nid de lumière que l'ombre enveloppe de toute part...

Et ses lèvres sanglantes! semblables à celles des petites italiennes, et s'ouvrant sur des nâcres comme de rouges coquillages! La jeune fille rêvait...

Par moments un pâle carmin effleurait ses joues...

Cependant, le couchant semblait plonger dans des pourpres plus sombres, et l'heure approchait que le poète (1) a si bien décrite en ce vers admirable:

"Le soleil s'est noyé dans son sang qui se fige"...

et les dernières rougeurs du soleil déclinant caressaient d'une vapeur de sang pâle, comme celui qui circule aux veines dans la transparence des chairs très éclaircies, le visage déjà rose de la jeune orpheline...

Et son rêve, feuille soulevée par une douce et invisible harmonie s'égarait en de chimérique contrées, peuplées d'images douces et souriantes....

Et, dans les brouillards irisés, il en surgissait d'autres qu'elle ne connaissait pas encore...

Jeunes dieux à l'allure triomphale!....

. . . .

Alors, elle se sentit envahie par une mélancolie profonde. Les questions les plus graves de la vie et de la mort s'agitaient, confuses et discrètes, en son cerveau qu'une ténèbre, aussi, envahissait.

Un instant, elle demeura ainsi dans l'immobilité et le recueillement, sous le voile plus épais de la nuit brusquement survenue; puis l'âme un peu lourde de tant de choses qui s'y appesantissaient, ses yeux se fermèrent... elle dormait!....

. . . .

Oh! la douceur de s'installer en un coin solitaire du jardin, sur un banc, à l'écart, et de laisser, peu à peu, mourir le rêve avec le jour!...

OSCAR DANGE.

Québec, oct. 1921.

(1) Beaudelaire.

Bureau d'Echange

AVIS

Les Echangistes voudront bien se rappeler que tous les communiqués doivent être écrits sur papier de format ordinaire, et ne doivent pas excéder trente lignes. On doit aussi écrire très lisiblement et laisser un peu d'espace entre les lignes. Les Communiqués qui ne seront pas conformes à cet avis, seront rejetés.

—:o:—

BERGER à Marichette—Vivre! ma mie Mie, c'est tout, et plus encore!

A Elle—Si je vous disais qu'une fleur du royaume me fit vous connaître déjà quelques jours passés alors vous chantiez Romance si belle.

A Canada—Bienvenue et félicitations pour pseudo. Canada, mon ami, suis-je de la surprise?

A Petit Brochet — Que devient-il donc ce petit poisson frétillant? Oublie-t-on nos bonnes parties du dernier été?

A Brise du soir—Vous soufflez de la montagne, Brise légère, nous apportant la bonne odeur du pommier qu'on dépouille et du guéret fraîchement retourné, ah! je respire, je respire! C'est si bon l'air de chez nous.

A Brin d'Amour—L'amour a bâti son nid là-haut dans la tourelle, n'est-ce pas? Petit Brin se laissera-t-il cueillir?

A Miffa—Grande ou petite, peu importe; le coeur subit l'emprise... des yeux, ces miroirs de l'âme. Reine Miffa, salut de bienvenue, soyez nôtre longtemps.

P'TITE LOU à Minelle—Bienvenue "Minelle"... et sachez-le bien les petites Lous de mon pays, en général, préfèrent l'employé de bureau à l'ouvrier, quelque soit le salaire de celui-ci, parce qu'elles veulent un mari supérieur ou égal à elles en tout... Que leur importe quelques dollars de plus; elles ne veulent ni le luxe, ni l'argent, elles désirent seulement un nid d'amour, un coin chaud avec un homme étant à la fois viril et délicat, intelligent et instruit; étant en même temps amoureux et ami... Enfin, "Minelle", beaucoup de canadiennes ont un idéal et l'employé de bureau représente le plus cet idéal... Ne nous dites pas, comme plusieurs: "Prenez garde, petites, trop souvent cet idéal tombe du piedestal et se brise, se brise en miettes"... Ne nous dites pas ça, car vous savez, les p'tites Lous de chez-nous tiennent—oh! combien—à leur idéal et à leurs illusions!

A Fanette—Bonjour "Fanette" je vous garde un instant pour vous présenter quelques amies du Royaume. Voici "Gemme" que j'aime avec notre "Papillon" couleur de rêve... Voyez maintenant la jolie "Corbeille" aux grands yeux aimants et rieurs... et "Joujou" ma chère petite soeur en la joyeuse compagnie de "Luli", "Réjane", "Lolita", Thé-Ben et gentille avec "Chrysanthème" ma fleur d'amour; "Magda", notre petite chanteuse et "Zozi" avec ses yeux si beaux, "Esmeralda" et Michaella les si aimantes. Il y a encore "Marichette" que j'aime. Elles sont gentilles, n'est-ce pas? Ne nous aimez-vous pas un peu?... et revenez-moi.

LA MORENA à Tulipe Noire—Je suis encore sous l'enchantement de votre doux parfum. Mon amitié s'en est grisée et espère toujours que vous lui en verserez davantage plus tard. J'ai goûté beaucoup le joli morceau. Vous nous en écrirez encore de ces jolies choses qui nous distraient des longues heures monotones de l'hiver?

A Cille—Merci du petit mot. J'attends le cahier que notre bonne amie Marjolaine doit m'envoyer bientôt. Est-ce que vous n'aimeriez pas à correspondre personnellement dites petite ami Cille.

A Fragilité—Je regrette de ne pouvoir vous répondre. La raison est que j'ai du perdre le courrier sur lequel était votre communiqué. Voudrez-vous le répéter pour moi? dites ma petite amie venant de vous il m'intéressera. Je vous retourne dans un longs baiser toute l'amitié que vous me donnez.

A Paule de Noirville—Je suis très occupée de ce temps-ci. Vous ne tiendrez pas rigueur de mon silence? La neige et le froid nont pas nui à notre santé ma petite amie? Je ne vous oublie pas.

A Blondel—Comme vous prenez du temps à faire une deuxième apparition au Royaume! il ne vous est rien arrivé de grave au moins?

A la Dame aux Camélias—Merci de votre aimable invitation. Je n'ai jamais douté de ce mot de bienvenue de votre part. J'ai demandé l'adresse et aussitôt que j'aurai, je m'exécuterai avec le plus grand des plaisirs.

ROSE BLANCHE aux Echangistes—
Sous la brise froide qui nous arrive
Une petite fleur tremblante et timide
Vous offre sa corolle, blanche et limpide.
Oh! Répondez à sa note plaintive.

MARICHETTE à Grand Sérieux—Bienvenue! Je dois être la dernière à vous la souhaiter, j'en suis certaine! Vous ne le verrez même pas, tellement pris par les autres Echangistes plus fines quemoi, qui ont vu cette page avant moi. Seulement, vous êtes si sérieux. Vous souriez au moins, malgré vos idées... sérieuses? Alors, ça me va!

A Mimosa, Marionnette, Madelinette, Tulipe Noire, Zozi, A. E. Landry, P'tite Lou, etc, etc.—Merci sincères pour félicitations.

A Muguet des bois—"C'est trop d'amabilité, ô muguet fleuri, j'accepte quand même et souris de vous voir "suivre" maman! Je vous le rends bien.

A Madelinette — Merci mille fois pour les bons souhaits. Vous êtes une chère petite fille et je ne vous oublie pas.

Aux petites amies d'Ottawa — Je pense à vous toutes et vous souris sur la jolie photo envoyée par M. L.

JOSETTE à Robert de S—Je n'ai que l'âme Québécoise hélas...! Je suis allée tout dernièrement dans votre beau pays. Brrr...! qu'il faisait froid. Mais je l'aime en dépit de tout.

A Esmeralda, Gemme, Réjane—Mon meilleur bonjour. On m'a parlé de vous, charmantes Echangistes.

A Tulipe Noire—Ma belle Tulipe, que c'est bon de vous lire. Savez-vous que je vais devenir coquette pour le plaisir de me mirer dans votre coeur.

A Chrysanthème—Ce matin, un bouquet de chysanthèmes était placé devant moi à l'église. Il y en avait un superbe au milieu: il m'a semblé que c'était vous. C'était très doux.

A Muguet des Bois—Que vous êtes donc modeste, mon gentil petit muguet.

A la Dame aux Camélias—Je me permets de vous aimer. Est-ce beaucoup oser?

BRISE LEGERE à Le Masque Noir—En garde, voici que la brise devient plus forte, tenez bien votre masque.

A Clair de Lune—En canot; par un beau soir de clair de lune, voilà le rêve de Brise Légère.

A Chrysanthème—Je crois que nous avons un peu les mêmes sentiments, puisque moi aussi j'aime beaucoup "Le Rêve de Manon" Connaissez-vous "Le Bonheur est chose Légère" de Saint Saëns?

A Sylphide Bénigne—Je resterai volontiers et... je chercherai?

A La Morena—J'irai près de chez-vous (rue St-A. c'est bien cela) dans un mois, peut-être aurais-je le plaisir de vous voir.

A Minet—Venez Minet...

BIANCA à Zozi—Avez-vous reçu ma carte il y a quinze jours? Je vous prépare pour bientôt un petit quelque chose que vous aimerez.

JOUJOU à Luli—Amical bonjour et espère vous lire.

A Lolita—Prenez garde, si "Joujou" allait vous aimer, en seriez-vous surprise, et que diriez-vous? Un baiser? Non, pas sur du papier!!

A Magda — Pourquoi "Magda" se fait-elle si rare au Royaume? Il ne faut pas car plus d'un et d'une vous manquent. A bientôt alors.

A Papillon Bleu—On nous écoute. Oh! si vous saviez comme cela m'est égal. "Papillon bleu" ne connait donc pas la devise de Joujou, c'est dommage! Merci du baiser, et prenez-en deux.

A Corbeille—Je suis tentée de dire rions, mais... N'est-ce pas que c'est bon de rire... et de s'amuser. Quant à la ressemblance n'en parlons plus... il est vrai que je suis un peu trop fragile, que voulez-vous? Cela convient à un Joujou!

A Zozi—Vous m'attendiez. Ce n'est pas gentil de se faire attendre, mais voyez-vous je demeure dans l... et les tramways sont si lents. Vous pardonnez Zozi veut-elle un baiser réel? alors à lundi soir.

A Thé-Ben—Amical bonjour.

A Michaela—Enfin. Que nous diriez-vous de beau au royaume. Comme à Corbeille je vous dis: amusons-nous, et rions.

A P'tite Lou—Comme disent nos amis les Anglais "The last but not the least", à vous la plus grosse part. Bon baiser.

ROSE DES CHEMINS aux Echangistes—On demandait pourquoi les anciens Echangistes désertent-ils le bureau d'échange. Après m'être posé la même question, je reviens, qui me suivra?

PETITE AME à Loulou—Mais si!!! Et je vais vous gâter beaucoup! Que vous dit la vie ma grande? Il me serait agréable infiniment de vous entendre me gazouiller quelque chose sur elle...

A Chantecaille. — "Comme il fait bon si jeunes encore être de vieilles amies", a dit quelqu'un. J'en goûte délicieusement la douceur aujourd'hui. J'ai soulevé "le coin du voile", non pas pour connaître l'avenir mais resavourer le passé d'hier. Merci de vous être rappelée ce temps joli... je crois vous deviner... oui pourtant. C'est bien avec vous, ma brunette, que je causais "Idéal"? Vous reviendrez ma douce?

A Cille.—Quel charme! Vous êtes une perle, ne vous l'ai-je pas dit l'autre jour. Avez-vous reçu le volume? L'autre sera plus gai. Je vous écris longuement, ce soir! Tendresses!

A Marichette.—J'attends encore!

A Paule de Noirville—Votre lettre me suggère une idée lumineuse, je vais vous en "jaser" demain.

A La Dame aux Camélias.—Merci! M'entendez-vous venir? Amitiés.

A Chat-Botté. — Est-ce vous qui avez mes confidences? Bienvenue!

JUNE à Rirette.—Il nous manquait une petite fille comme vous, avec un caractère gai pour distraire un peu notre cher Royaume, et vous voilà enfin. Nous ferons tout notre possible pour vous être agréable, afin de vous garder toujours près de nous, alors je vous souhaite de grand coeur la bienvenue.

A Dolly.—June serait enchantée de faire la connaissance d'une petite alsacienne comme vous, Dolly.

A Petite Neige.—Je vous tends amicalement la main, Petite Neige et j'espère bien que le coin ensoleillé du Royaume vous fera oublier les jours tristes de l'hiver.

A Mano Néra.—Venez prendre place parmi nous "Mano Néra", je vous réserve une part de mon amitié.

A Fabienne.—Voulez-vous m'aimer un peu?

A Bambine.—N'auriez-vous pas un petit mot pour moi?

SARDOINE à "Muguet des Bois".—Merci pour la bienvenue si bien souhaitée, de même que la poignée de main. Je vous tend la mienne en retour. Il me fait grand plaisir de causer avec le gentil muguet que vous devez être.

A Fleur de Bois.—Je prends ma part de la bienvenue que vous souhaitez si gentiment aux nouveaux venus et vous remercie en attendant le bonheur de jolies causeries avec vous.

A Paule de Noirville.—Vous aimez beaucoup les fleurs!! Aimez-vous les pierres? Si oui, peut-être nous entendrons-nous. Je ne demande aucun soin, comme l'exigent les fleurs, un peu d'amitié c'est tout.

J'invite tout le monde à venir causer avec moi.

INTERIEUR SENTIMENTAL à P'tite Lou.—Vos beaux yeux noirs hantent souvent ma pensée le samedi, je regretterai longuement de ne vous avoir pas comprise.

MYRTO à Serge-Réal.—Qui vous dit monsieur que "Myrto" n'est pas déjà vieille fille? Il y a tant de manière d'être vieux, et vous-même, l'êtes-vous réellement d'âge?

A "Le Masque Noir".—Amitiés à vous, gentil Européen, et merci de la bonne pensée pour moi.

A Lys.—A mon avis, on n'aime qu'une fois d'amour, ce qui n'empêche pas d'avoir d'autres amours sincères, fidèles et dévouées, mais encore, on n'aime qu'une fois dans toute l'étendue du mot "Aimer."

A Aline.—Savez-vous que votre nom ressemble au mien (mon vrai), comme deux gouttes d'eau?

A Flo.—Pardon de me faire attendre, je cours à vous cette semaine et vous expliquerai.

A Tous, "Myrto" serait déconnaissante à qui lui ferait parvenir la chanson: "Connais-tu le pays"? Adressez à Myrto, Poste-Restante, Rivière-du-Loup en pas, P. Qué.

DOMINO BLEU à Elle.—Elle avait un oeil noir qui parlait."

Connaissez-vous ces vers jolis du spirituel Chapman?

A Oscar Dange—Le monde des masques et des dominos... vous effraie-t-il?

A Le Masque Noir.—Un masque et un domino... vont toujours... de paire avec Damoiselle Zozi, je vous demande "Seriez-vous quelque prince en exil?"...

A Zozi.—Me croyez-vous très, très indiscrète, ma mie, de poser votre question à Le Masque Noir? Il a été jusqu'ici si paresseux à vous répondre que... ma foi... j'ai voulu l'enlever à ses rêveries... pour un moment. Pas fâchée?... Je vous dirai... ce qu'il m'a répondu, sous le sceau du secret, n'est-ce pas?

A Robert de C.—Un domino bleu, tendre, peut-il intriguer un poète?

Aux Echangistes.—C'est le Carnaval... et au milieu d'un monde à demi fantastique de loups et de masques... un petit domino bleu ciel vous salue, puis se faufile dans la foule avec dextérité. Arrivé à la porte du Royaume il s'arrête brusquement, se retourne et envoie un baiser du bout de son gant blanc. Puis la porte s'ouvre et se referme sur le petit Domino Bleu ciel. Reviendra-t-il?

ESMERALDA à Zozi.—Je vous envoie mon meilleur sourire.

A Lucille Bonheur.—Vous êtes on ne peut plus aimable, et votre amitié me rend "Joyeuse". A bientôt.

A Chrysanthème.—La volonté est généralement plus grande chez l'homme que chez la femme, parce qu'il est plus fort, je crois. Il y a beaucoup de femmes cependant qui ont autant de volonté que l'homme. Amical bonjour.

A Pearl Betty.—Sincères félicitations pour le joli morceau dédié à ma petite amie. C'est étrange, on aurait dit que vous l'aviez déjà vue.

A P'tite Lou.—Mon amitié désire pour vous mille bonnes choses qui demeureront toujours. Le Parc en question m'a rappelé une après-midi d'automne, sans soleil, mais remplie de gaieté et de tristesse à la fois, car "Partir" n'est-ce pas "mourir un peu"?

A Corbeille, Michaela, Tulipe Noire, Lolita, Magda, Joujou et Thé-Ben. Mon meilleur bonjour.

A Frou-frou, Ami Sage, Enjôleuse et Fabienne. Mes félicitations.

A Sardoine.—Bienvenue, nouvelle amie. Votre humble Sardoine est ma pierre de naissance. Est-elle la vôtre? Si oui, n'oubliez pas qu'elle a, paraît-il, la vertu de chasser la tristesse.

A Papillon Bleu.—Je souris à vos jolis yeux bruns.

A Fa-Dièze.—Je vous ai déjà vu, alors que... Dites, aimez-vous toujours la danse? Bonjour.

A Irène.—Merci de m'aimer. Une douce pensée.

A Mia Isola et Sylphide Bénigne.—Que faites-vous? Venez me dire un mot, voulez-vous?

A Pierre Lis.—Votre opinion à Etincelle sur les jeunes gens n'a fait que confirmer ce que je pensais. Vous possédez la franchise et j'en suis contente. Amical bonjour.

A Japonais.—Mon meilleur souvenir.

A Fleur des Bois.—Je vous souris.

A mes amies "Les Fées" je dis bonjour.

A Adel.—Merci d'avoir parlé à la Reine du C. Une affectueuse pensée.

MARIELLA DE S à Esméralda.—Je fus bien désappointée de ne pas vous voir et bien peinée en apprenant la cause. Comment êtes-vous, ma petite amie? Je vous envoie toute la chaleur de mon affection pour vous réchauffer. Revenez-moi, dites!

A Mauricette.—Je pense à vous. Comme vous êtes loin!

A Chrysanthème.—Tendresses.

A Japonais.—On m'a parlé de vous et ne puis résister à la tentation de venir vous "bonjourer" amicalement.

A Yeux Noirs.—Sincères remerciements pour les délicates poésies. Amitiés.

ELLE à Iola.—J'aime la Fantaisie et j'aime Iola qui porte un nom fantaisiste.

A Fleur des Bois.—Votre appréciation me charme.

A La Dame aux Camélias.— Vous êtes charmante de me trouver de votre goût!...

A Souris.—Où donc êtes-vous? Souris se serait-elle laissée manger par le Chat-Botté!...

A Ma "trinité" d'amies.—Fabienne, Gemme et Tulipe Noire.—Rien!!

A Mon "duo" d'amis.—Fa Dièze et Japonais.—Rien, non plus!!...

A Marjolaine.—Tout!!...

MARGOT-MARGOTTON à P'tite Lou.—Je vous souhaite un bonheur semblable au mien, avec mon plus affectueux bonjour.

A Géralde.—Un sourire pour vous.

A Loulou.—Je vous envoie mon meilleur baiser en guise de bienvenue. M'aimerez-vous?

A Flo.—La Rêverie est la caresse de la pensée... et le rêve de vous Flo!

A Marguerite Aurore.—Cela m'est doux de savoir que vous pensez à moi. Une pensée de Margot.

A Zozi.—Merci Zozi. Les souhaits d'un aussi profond bonheur en retour.

A Chrysanthème.—Je pense bien souvent à vous, mon amie.

A Hélène de Balme.—C'était bien joli la Prière des Fleurs et je vous félicite sincèrement.

A Fleur des Bois.—Alors, vous êtes toujours bien près de moi, ma fleur? Mais non je ne vous connais pas! Ce que vous êtes incrédule! Mes initiales de jeune fille sont M. R. Dites maintenant si vous me connaissez? J'ai hâte de savoir. A bientôt.

A Tulipe Noire.—Merci ma fleur d'amitié.

A La Dame aux Camélias".—Amies, dites?

A Petite Joyeuse.—Je pense souvent à vous, mais je crains que vous ne m'ayez oubliée. Serait-ce vrai?

Je prie les Echangistes de bien vouloir excuser mon retard... puisque je reprends le temps perdu.

NINON à Iola.—Je ne suis pas la personne en question. Le regrettez-vous?... Amical aurevoir.

A Cille.—J'ai goûté vos choses douces... En guise de merci, je charge mon amitié de vous en murmurer d'aussi délicieuses. Est-ce fait?

CHRYSANTHEME à Elle — Je pense que les Echangistes auront compris l'erreur et que "Masque noir" et "Mikado" verront que ce qui était à la fin de mon communiqué est envoyé d'"Elle". Un doux sourire à "Elle".

A Sensitive — Chaque pétale de ma fleur vous redit toute mon affection.

A Petite Neige — Voici l'hiver, aussi nous ne sommes pas étonnées de vous recevoir; mais je vous en prie n'ensevelissez pas ma fleur sous vos blancs flocons.

A Mia Isola — Non seulement, j'aime votre pseudo mais j'aime aussi la gentille amie connue chez "Esméralda".

A Zozi — Un sourire de votre mie.

A La dame aux Camilias, Thé-Ben, Ondine — Mon meilleur souvenir.

A Thelma — Vous êtes injuste de croire les fleurs trop fières à tous; pour vous détromper j'incline vers vous ma corolle parfumée.

A Quo Vadis, Rirette, Reine de mai, Rose mousse, Bergerette — Mon accueil le plus cordial.

A Jeannotte — J'ai réuni vos brins d'amitié et j'en ai formé une gerbe superbe que je vous envoie.

A Doris — Vous êtes la bienvenue surtout présentée par "Iola" que nous aimons toutes.

A Blondel — Le Royaume ne connait pas l'oubli, aussi nous aspirons à votre retour.

A Adèle — Moi aussi j'ai entendu parler de vous, dans un sourire. Je vous donne toute mon affection.

A Tristan — Vos granules philosophiques m'intéressent.

A Paule de Noirville — J'accours à votre appel étant assurée des bons soins de la fleuriste; m'acceptez-vous?

A Claire Fontaine — Je suis confuse des jolis vers que vous m'avez adressés. Comment pourrais-je vous remercier?

CLAIRETTE à Ami Sage — Bien pensé et bien écrit votre psychologie. Félicitations.

A Frou-Frou — Très bien "En Tramway". Vous me paraissez une charmante Frou-Frou.

A Petite Neige — Pourquoi mon pseudo? Bien! voici, petite neige, j'ai gardé mon vrai prénom à lequel, j'ai ajouté trois lettres. Etes-vous satisfaite? Je ne crois pas que vous me connaissiez, car je demeure bien loin... tout de même, je puis remplacer votre amie, celle qui vous était bien chère? Le voulez-vous?

A Canada — Bienvenue. Il y a une grande place pour vous. Serais-je indiscrète en vous demandant la pourquoi de votre pseudo?

A Chrysanthème — Vous m'êtes toujours sympathique; aussi vous me devenez de plus en plus chère.

Aux Echangistes — Qui aurait la bonté de m'envoyer de jolies déclamations?

TOPAZE à Brise Légère — En traversant le pont? Je pense à mon amie Ger..., qui aime tant à y passer. Aurais-je jamais le plaisir d'y faire une promenade avec vous, dites? Mais comment savez-vous, qui vous a dit?

A Petite Neige, Minelle, Canada, Quo Vadis, Doris, Rirette, Bergerette, Michaela, Reine de Mai, Rose Mousse — Soyez les bienvenus au Royaume, venez partager notre bonheur, il y en a pour vous tous.

A Pierre Lis—Il faut vous rétablir complètement bien vite monsieur Pierre, l'on vous manque, au Royaume. Topaze vous souhaite une heureuse convalescence.

MUGUET DES BOIS à Brise Légère — Votre brise, en se jouant dans mes clochettes, les fait chanter gaiement. Les entendez-vous?

A Jeannine — Sincère. Oui. Mais flatteuse aussi.

A Bergerette — Rien de plus simple, cueillez un bouquet de mes fleurettes. Voulez-vous?

A Frileuse — Pour sûr que je me souviens. Au soleil du Royaume petite Frileuse, réchauffez vos membres engourdis.

A Paul de Noirville — Allez-vous planter du muguet, dans votre parterre?

BRISE LEGERE à Mignon —
As-tu souffert,
As-tu pleuré,
As-tu langui,
Sans espérance,
L'âme en deuil
Le coeur déchiré?

A Roméo — Il vous faut chanter! "Oh lève-toi soleil, fais pâlir les étoiles".

A Michaela — Don José il y sera quand la garde descendante, remplacera la garde montante, et c'est alors que vous chanterez "Sa mère il la revoit", la plus bel air de tout l'opéra à mon goût, qu'en dites-vous?

MICHAELA à Corbeille — Parmi les belles fleurs qui ornent votre gentille Corbeille j'y dépose le meilleur de mon coeur affectueux.

A Zozi — Vous charmez toutes les amies du Royaume, même une nouvelle sosurette qui vous aime déjà. Amitié.

A Gemme — Je garde douce souvenance de l'amie "Gemme" et de ses aimables compagnes. A Chacune et à toutes mon sourire le plus affectueux.

A Pierre Lis — De tout coeur je sympathise avec vous, car la maladie est une épreuve bien pénible. Soyez courageux. Les bons soins et un repos complet sauront rétablir votre santé chancelante. La prière est aussi un remède efficace. Au revoir.

LA DAME AUX CAMILIAS à E. Landry. — Quand l'année 1900 sonnait, depuis plusieurs années déjà j'existais. Je vous offre mes amitiés.

A Mignon — Cordiale bienvenue, votre nom est "Mignon".

A Mano Néra — Comme cousine, soyez la bienvenue.

A Le Masque Noir — Mais oui, je connais absolument cette histoire de Marguerite Gauthier et d'Armand Duval. Pourquoi plus maintenant? Est-ce que autrefois vous alliez au bal? Pour moi qui vous admire humblement enlèveriez-vous ne fut-ce qu'un instant votre Masque Noir, afin que je voie l'éclat de vos yeux? Vous avez un grand talent, vous devez en être fier. Je pose à votre boutonnière le plus beau camélia cueilli dans les serres de votre pays. Bonjour amical. A bientôt.

A Luce — L'un de mes bons moments durant cette dernière vacance a été mon passage Aux Grèves de la victoire, lors de la bénédiction d'une statue grandiose consacrée au Sacré-Coeur. Ce dimanche-là tout était imposant; messe en plein air, sermon de circonstance, procession, allocutions, puis les 224 têtes de ces bambins se réjouissant d'un repos, sous l'oeil paternel et vigilant des Séminarites. La fête bien réussie fut splendide et compte au nombre de mes souvenirs précieux. Comme vous avez été très malheureuse, chère amie.

A Gracia — Votre nom est gracieux et me plaît.

A Hélène de Balme — Je trouve que, consciencieusement, le médecin doit avoir l'énergie de prévenir la famille du malade du danger que court celui-ci, puis lentement, préparer son client à la conviction que son mal est incurable afin que les prières lui apportent la résignation, la soumission.

FLEUR DES BOIS à Enjôleuse, Alice Despéraux, Ami Sage, Tristan, à Flo, P'tite Lou, Fabienne, Marichette — C'était gentil ces fines pensées j'aime lire d'aussi agréables choses.

A Paule de Noirville — Mon parfum le plus doux va vers vous.

A Sensitive — Vous êtes douce et j'aime vous lire.

A Chrysanthème — La volonté peut être aussi grande chez l'homme que chez la femme cependant, règle générale, nous rencontrons une volonté plus forte chez la femme.

A Bambine — Fleurette désire un mot de vous?

BLONDEL à la Belle au Bois dormant, à Rirette et à tous les nouveaux venus — Cordiale bienvenue!

A Germaine — Merci de l'accueil si gentiment offert. En suis très touché. Reviendrez-vous?

A Cille — L'écrit expédié en même temps que ce courrier. C'est quelque chose qui ira bien à votre petite amie... peut-être rêveuse!... C'est fait pour vous et je suis heureux de vous le dédier. Malgré la bonne description faite par Zozi... je me morfonds à chercher sans atteindre mon but... Grâce à vous si je perds la tête!... Elle est déjà si peu solide!

A Ami Sage — Très sage en effet! Blondel vous assure que vous possédez plus qu'une once de sagesse. Salut, mon ami!!

A Frou-Frou, Pearl Betty — Très sincères félicitations. Québecoise Pearl? Alors je vous aime!...

GRIBOUILLE à Chrysanthème — Mon air "grognon" s'adoucit un peu sous le charme de votre regard.

A Zozi — Je sais aussi quelquefois sourire. Celui-ci est pour vous.

A Papillon Bleu — Très doux? Peut-être. Mais alors il vient du coeur.

A Marguerite-Aurore — Oui, sous mon vilain dehors, je suis sensible à ce qui souffre. Les laideurs de la vie m'ont mûri avant le temps. Merci de votre bon accueil.

A Fée-Printemps — Exaucer tous mes désirs? Je n'en ai qu'un: être heureux; il englobe tout. Un vieux garçon peut-il être exigeant à ce point?

A Fabienne — Puis-je grogner avec vous!

A Patricia — Vous m'accueillez trop gentiment. Vous brûlez d'envie de me mettre à l'épreuve? Mais c'est ce que j'attends! A bientôt, n'est-ce pas.

A Isola — Merci pour votre gentil sourire. Mes amitiés.

A Cille — Pas avec vous, bien sûr. Vous en aurez la preuve bientôt. Bonjour.

A Cyrano — On connait l'amour à tout âge. A dix-huit an il est fou, de vingt à trente passionné et permis, de trente à quarante il est sage, passé cet âge il est idiot.

A Myosotis — Merci pour votre bienvenue.

A Jacqueline l'Artiste — Mon bon souvenir.

A Espérance — L'espérance est la raison de vivre. Et Gribouille y compte un peu.

AD-SUM à Hélène de Balme—Vous avez une question grave et angoissante aux Echangistes; je n'ai pas pensé tout d'abord y répondre, croyant que chaque catholique romain savait qu'il lui faut envisager la mort en face, quelque dure que cela puisse paraître! En effet il y va du salut éternel, le Bx Louis de Blois dit, "Un acte parfait de conformité à la volonté de Dieu, délivre, au moment de la mort, non seulement de l'enfer, mais même du purgatoire".

A La Dame au Camélia—J'ai reçu votre gentille lettre qui m'a fait plaisir. Le petite fillère d'or, est peut être un lien d'amitié... très discret!

A Ami Sage—Vous ne sauriez croire quel plaisir j'ai éprouvé lorsque j'ai lu ce que vous disiez à Cille, vous êtes fier d'être Canadien! C'est un mot que l'on n'entend pas souvent. Je suis si contente de vous l'entendre dire, que tout spontanément je vous tends la main et vous dis merci de la part de "mon" cher Canada! Félicitations pour Psychologie, vous savez reconnaître les véritables qualités.

Suite à la page 23

LA MODE

POUR UNE MARIEE.— Délicieuse robe en charmeuse blanche avec dentelles d'argent, drapée sur le côté droit.

LA CRITIQUE

Avec Sainte-Beuve, Faguet, Lemaître, **Brunetière** et Doumic, qui représentaient chacun un genre spécial, la critique a connu de biens beaux jours. Les pages que nous ont laissées ces maîtres ont encore le charme qu'y trouvaient les lecteurs de 1860, de 1880 et de 1900. On aime à relire les **Causeries**, les **Etudes**, les **Contemporains**, les **Etudes critiques**, ou les **Portraits d'écrivains**. Sans doute, souvent, c'est, plus que les idées, le style que l'on y cherche, que l'on y goûte. Les appréciations, les analyses faites par ces écrivains sur les auteurs peuvent parfois ne pas plaire; mais le style délicat d'un Sainte-Beuve, celui plus ample d'un Brunetière, ou la langue harmonieuse et souple d'un Lemaître ont tôt fait de réconcilier lecteurs et écrivains.

Des cinq critiques plus haut mentionnés, un seul survit: René Doumic, aujourd'hui directeur de la Revue des Deux-Mondes comme le fut Brunetière. Sur les traces de ces vieux maîtres, les jeunes se sont élancés bien vite et l'on compte de nos jours, sinon de remarquables, au moins de nombreux critiques qui tantôt dans les revues ou les journaux, tantôt dans d'élégants volumes, élèvent ou démolissent une oeuvre. Peut-être est-ce une illusion due au fait qu'un contemporain est plutôt enclin à mal juger ceux de son temps? mais il semble que la critique traverse en ce moment une période moins brillante. Elle n'a plus, ou elle a peu cette chaleur d'autrefois répandue dans les livres de Veuillot, par exemple. —Encore un qu'il aurait fallu nommer au début.—Elle n'a plus ce souffle vigoureux, signe de jeunesse et de santé... Le matérialisme envahit tout, et c'est la réclame à outrance, à grand renfort d'annonces et de circulaires qui tend à remplacer les critiques, au moins les vrais critiques.

Cela s'applique à la France. Mais chez nous? Oh! chez nous, la critique marche à petits pas. C'est peut-être moins dangereux; c'est sûrement dommage, car les critiques étant en grande minorité; les bons ne nous font pas oublier les mauvais, et ceux-ci s'installent en maîtres — c'est au moins leur intention — sur le pinacle de la censure. Et par mauvais critiques, il ne faut pas entendre ceux qui écrivent mal, ceux qui no'nt pas d'idées, qui n'ont pas la bosse, quoi! Mais un mauvais critique est celui qui frappe à coups de... plumes sur tout ce qui se produit en dehors du cercle qu'il s'est tracé et au centre duquel il trône comme un roi nègre. Rien ne vaut, rien n'est digne; un tel est absurde, un autre porte un rire; Henry Bordeaux est une buse, René Bazin un enfant d'école, Bourget un pauvre égaré. "Réputations surfaites" s'écrie-t-il, dans l'espoir de faire la sienne. C'est entendu, réglé! Monsieur le critique a parlé. Surtout ne vous élevez pas contre ce jugement; vous seriez bel et bien pendu... dans un prochain article. Et cela s'appelle de la critique impartiale, libre, la seule vraie critique... Oui! critique libre en ce sens que Caton se réserve la liberté d'approuver une oeuvre, non pas suivant son mérite intrinsèque, le but à atteindre, l'âge de celui qui écrit, mais d'après son amitié ou sa haine pour l'auteur, ses impressions du moment, ou encore les opinions de son cercle. Des faits? des preuves? Mais allez donc! il suffit de dire: "ce roman est bebête, ces vers sont trop classiques (sic)... et puis ça y est; il faut croire sans voir. Ce n'est plus de la critique, ce sont des personnalités.

Ce qu'écrivait Ernest Hello reste donc vrai toujours: "Que de jeunes gens qui peut-être, avaient la vie en eux, repoussés froidement par l'hostilité ou par l'indifférence qui déteste les tentations faites contre elles — et condamnés sans retour pour être restés eux-mêmes, malgré l'injonction des pédants qui veulent que chacun ressemble à tous et que nul ne dépasse le niveau commun."

JEAN DES LYS.

LES PLAIES DISPARAISSENT DEVANT ELLE—Il existe nombre de personnes qui étaient affligées de plaies et qui s'en sont débarrassé avec l'Huile Eclectrique du Dr Thomas. Toutes celles qui souffrent de maux semblables devraient ne pas perdre de temps et employer ce magnifique remède, vu qu'on ne peut se procurer rien de mieux. Cette huile est peu dispendieuse, mais sa puissance n'est aucunement exprimée par son bas prix. 6

JEAN-BAPTISTE LE CANADIEN

Cette chanson de Botrel se trouve dans le "Passe-Temps" de cette semaine (No 700). Aussi: Musique vocale et instrumentale.

Prix: 10c, par la malle 12c.

Abonnement d'essai, 6 mois, Canada, $1.00; Etats-Unis, $1.25. Avec, comme prime, un recueil de 30 chansons comiques.

Adresse: LE PASSE-TEMPS, 16 rue Craig Est, Montréal. Tél. Main 3698.

LES CHEVEUX PEU FOURNIS ET DEFRAICHIS ONT BESOIN DE "DANDERINE" POUR LES EPAISSIR.

35 centins achètent une bouteille de "Danderine". Dix minutes après la première application vous ne pourrez trouver aucune trace de pellicules ou de cheveux détachés. Danderine est aux cheveux ce qu'une ondée de pluie fraîche ou le soleil sont à la végétation. Elle va droit aux racines, les fortifient et les renforcit, leur aidant à pousser longs épais et très abondants.

Filles! Filles! Ne laissez pas vos cheveux demeurer sans vie, incolores, minces et raboteux. Une seule application de la délicieuse Danderine doublera la beauté et la splendeur de votre chevelure et la fera paraître deux fois plus abondante. 88

BUREAU D'ECHANGE

Suite de la page 22

SENSITIVE à Chrysanthème—Merci de votre bon baiser, en retour mon coeur vous murmure mille douces choses.

A Zéphir—Votre brise m'a grisée! Avec bonheur je viens de recevoir le précieux "bagage", en retour, une large part de mon amitié.

A Gilaine—Votre gentillesse a conquis mon coeur! Et mon amitié peut-elle conquérir le vôtre?

A Muguet des Bois—Sensitive garde précieusement, comme un doux souvenir, ce que votre bon coeur veut bien lui octroyer. Dans un gracieux sourire je vous dis: merci.

A Zozi—Un sourire vous fera-t-il oublier mon méchant billet? Qu'est-ce que je ne sais point; de grâce, dites-moi le rite?... Notre chère Chrysanthème m'a transmis votre affectueux bonjour, merci, en retour tendre au revoir.

A Iola—Après l'échange de douces pensées vous plairait-il de faire échange d'amitié, mie Iola?

A C. Monidée—Flatteuse votre pensée C. Monidée! Mes amitiés.

A Canada—A notre cher Canada, cordiale bienvenue! Venez prendre votre place à la droite de notre Reine. A tout seigneur, tout honneur!

A Sardoine—Vous ne serez plus seule; mon coeur est heureux de vous le dire.

A Réséda—Bienvenue au brave petit coeur! Je puise à deux mains dans votre trésor "inépuisable".

A Fanette—Vous demandez si gentiment comment vous refuser?

A Pauvre Chiffon—Sous le "Pauvre Chiffon" je découvre un amour de soeurette, à ce titre bienvenue.

A Anna de C.—Tous vous aimeront, particulièrement "Sensitive".

A Immortelle Violette—Mon amitié vous est acquise!

A tous—J'offre mon amitié fraternelle et sincère.

FLOCON DE NEIGE aux Echangistes—Y a-t-il place encore dans votre gai Royaume pour un "Flocon de Neige"? Malgré son nom glacial, petit flocon possède une âme toute chaude de sympathie et un grand coeur aimant. Aimables Echangistes, voulez-vous me céder un petit coin dans votre "chez-vous" joyeux? Flocon de Neige, sûrement y fondra de tendresse pour ses nouvelles amies...

Et voici quelques pensées glanées au hasard de mes lectures, et qui intéresseront peut-être les habitué de l'Echange:

"La conversation des femmes, dans la société, ressemble à ce duvet dont on se sert pour emballer les porcelaines: ce n'est rien, et sans lui tout se brise".

(Princesse de Salm).

"Si l'on a commencé à s'attacher à vous par l'agrément, faites qu'on y demeure par le mérite".

(Marquise de Haubert).

"Tenir son caractère comme on tient son clavier: voilà le commencement de la sagesse. Et ensuite, laisser parler son coeur: voilà le génie".

(Yvonne Sarcey).

PATRICIA à Muguet des Bois—Joli muguet je ne vous oublie pas. Auriez-vous encore un bouquet de vos mignonnes fleurettes pour petite Patricia? Mieux qu'un sourire cette fois.

A Zéphir—La mie romaine, comme vous l'appelez, et qui n'en est pas moins canadienne pour tout cela, vous veut bien près d'elle encore, et tant que vous le voudrez. A mon tour de vous le redire, mais n'allez pas souffler aquilon, car c'est une mie très frileuse. D'où venez-vous?

A Gemme — Je m'attarderai plus longtemps cette fois, précieuse Gemme; enchantée de faire votre connaissance ici, faute de mieux. Non je ne demeure pas à Montréal, mais à 25 milles de distance. Parlez de moi à la chère Chrysanthème, je le lui permets. C'est une charmante amie que j'aime toujours de plus en plus. Mes amitiés Gemme, et revenez-moi.

A Le Masque Noir—Quand jetterez-vous à bas ce vilain masque noir qui intrigue tant de petites filles d'Eve, moi pour commencer. Laissez-le savoir à Patricia.

A Réséda—Certes oui la plus cordiale des bienvenues vous attend ici. Entrez, et n'allez pas vous éloigner du Royaume, toutes les fleurettes seront ici à l'abri des rigueurs de l'hiver canadien, qui se fait toujours valoir. Alors c'est accepté?

A Claire Fontaine—Votre arrivée au milieu de nous, vaut la peine d'être notée, vous écrivez joliment. Toutes les Echangistes en voudraient bien leur part, même Patricia, suis-je trop exigeante? Alors n'en faites rien, voilà tout. Une bonne pensée quand même pour vous.

PEARL BETTY à Lucille Bonheur—Restez près de moi, fée joyeuse.

A Esméralda—Mon amitié vous est fidèle, petite amie et votre "douce image" m'égale.

A Zozi—Pensée et souvenir fidèles.

A Iola—Bien sûr que je vous accepte. Je serai ravie de posséder une soeurette, moi qui n'en ai point. Non, pas ce dernier été, mais les deux autres précédents, à Percé!... Pourquoi petite curieuse chérie?

A Thelma—Venez sourire à Perle, Thelma, elle saura vous aimer.

A Vieille Fille—Il n'existe plus de vieilles filles de nos jours, mon amie. Ce mot a aussi disparu du langage moderne et l'on ne reconnaît plus que celui combien antique mais charmant de "Bachelière!" D'ailleurs ces "vieilles" ne font-elles pas encore tourner la tête à plus d'un "jeune?"

A Ninon—Je vous souris Ninon.

Aux nouveaux Echangistes—Cordiale bienvenue.

A Rachel—Une caresse pour vous, bonne Rachel.

PAUL HYSSON à Ghislaine de Noailles—Depuis longtemps j'attendais un geste, un mot de bienvenue. Chaque samedi m'apportait hélas! une plus grande déception... Ce soir l'espérance, la joie, m'arrivent par vous, amie Ghislaine; croyez-moi, je ne l'oublierai jamais! Au revoir.

A La Morena—Si, j'accepte votre sympathie. Puis, en égoïste, je demande: "De votre amitié, ne m'en donnez-vous pas?"

A Jacqueline l'Artiste—Merci de votre bienvenue. Mais, bornerez-vous là vos faveurs bonne Jacqueline?

A Fabienne—Je suis Paul Hysson et, non "polisson" n'ayez crainte par conséquent. Oui souriez-moi, surtout "aimez-moi". Suis-je téméraire en vous demandant cela? Si oui, mon pseudo m'excuse ne l'oubliez point?

A Claire fontaine—Si un vilain Paul Hysson se penchait sur votre eau limpide, y murmurait quelque chose de très doux, emprunté à l'amitié. Dites que feriez-vous belle fontaine?

BERNARDE à Gilaine—Vous me faites beaucoup d'honneur de me désirer de la sorte et l'assurance de rencontrer une sympathie comme la vôtre me donnerait des ailes. Toutefois je crains d'être indiscrète... les Echangistes?... mais peu me connaissent. Avec vous, désormais j'aime à croire que je serai en pays de connaissance. Allons au revoir nouvelle petite amie Gilaine (amie, c'est permis?)

ZOZI—A Muguet des Bois—Désappointé... en apprenant que Zozi n'est pas telle que vous l'aviez rêvée. Maintenant, me direz-vous?

A Pierre Lis—Vous n'êtes pas curieux, mais... je ne puis satisfaire votre caprice. J'en suis "très" peinée. Me croyez-vous? Voyez-vous, "c'est mon secret à moi... et ... en le disant, "il" ne serait plus mien. Pas fâché... dites? Ma pensée vous rejoint. Entendez-vous le bruissement de ses ailes?

A Ti-Lou-Fou—Mon petit doigt me dit que vous n'êtes pas loin, ancienne amie. Si jamais vous cherchez?

A Lucille Bonheur—Maintenant, je tremble, de bonheur. Merci!

SULPHIDE BENIGNE à Miss Rieuse—Certes je veux, mais plus qu'un vous savez.

A Gemme—J'ai rêvé de vous: êtes-vous brune? Oui n'est-ce pas?

A Pearl Betty—Oh, quelle preuve d'amitié! Je vous le rends bien.

A Fa-Dièze— Voyons ami, est-ce entendre? Sylphide revient, ne pleurez plus...

A Papillon Bleu—Vous les aimez, comme moi, je vous comprends.

A Marguerite Aurore—Merci petite Aurore aimée.

A Roméo—Les fleurs d'abord vous ont attiré; vous êtes le bienvenu dans ce royaume de fleurs, mais c'est aussi le royaume des femmes et Sylphide vous tend la main.

A Gribouille—Entrez frérot.

A Robert de C—Bonjour mon ami.

A Canada—Salut Canada, mon pays mes amours.

A Petite Sensitive—Avez-vous déjà aimé? je ne crois pas. L'amour est un don de Dieu, c'est presqu'un commandement... pourquoi le moindre? appelez-le plutôt, il est nécessaire à la vie puisqu'on dit "si vous n'avez aimé, vous n'avez pas vécu" et votre coeur, mignonne, qu'en ferez-vous? Si Cupidon passe, souhaitez-lui la bienvenue, et je vous souhaite la sincérité de l'amour. Car il faut craindre le caprice, que parfois on appelle aussi l'amour.

PAX à Japonais—Vous aimez toujours Ottawa, n'est-ce pas?

A Cille—Ma belle Cille, vous devez être un fin lutin.

A La Dame aux Camélias—Aimez-vous Nazimova dans la pièce portant votre nom?

A Lui et Elle—Ca va toujours bien? Continuez dans le chemin de la fidélité.

A La Morena—Vivent l'Espagne et les beaux yeux noirs! Como esta Vd?

A J'espère et Espérance—Puissiez-vous n'être jamais déçues.

A Zozi—Quelle enfant gâtée! Vous riez bien avec notre Grosse Joufflue.

A Mecoo—Moi aussi je le connais Delly... et il a raison, la femme l'emporte toujours, il faut bien l'avouer.

A Le Masque Noir—Je vous dis Pax! Vous me paraissez si tragique. Que se passe-t-il donc sur les jolis traits qu'il cache?

A Gilles—Ce nom me rappelle un souvenir des plus agréables... Si par hasard.... Mais non!

HELENE DE BALME à Bambine—C'est vraiment extraordinaire, une bambine, qui raisonne avec tant de logique, et de justice! Ne trouver rien à ajouter à la réponse que vous me donnez.

A Zozi, Reine-Aimée, Fleur des Bois Quo Vadis—Merci sincère pour vos opinions très intéressantes!

A Chrysanthème et Bambine—Je savais si bien les sentiments de tous les sujets pour leur reine que sans leur autorisation, simplement et sincèrement, j'ai parlé en leur nom.

A Cille—Pauvre petite enfant! Je vous comprends bien allez, ayant moi-même subi cette grande épreuve! Oh! notre maman, ce que l'on a de meilleur, et de plus précieux!! Je vous embrasse de tout mon coeur qui vous aime beaucoup. Votre réponse à son bon côté, amie Cille, car comme dit Bambine, il y a des circonstances particulières.

A Ami Sage—Le sage psychologue vous faites!

A P'tite Lou—Le beau p'tit loup, qui écrit si finement!

CILLE à Bambine—Oui, c'est vrai, Bambine, ce que vous dites... et vous avez aimé? J'en suis très heureuse. Amitiés.

A Chrysanthème—C'était joli n'est-ce pas? J'aimais beaucoup, alors, j'ai pensé aux sujets du grand Royaume de Marjolaine. Bonsoir, écrivez encore?

A Suzel, Suzon, Suzette—Vous êtes très gentille revenez-moi encore, hein?... Amitiés.

A Petite Ame—Mon dernier bonsoir et, ma dernière pensée. A vous toujours, de toute mon amitié.

A Ad Sum—Bonsoir! Fâchée?... ne me laissez pas sans votre fine écriture... Méchante!

A Zozi—Bonsoir, de bonne humeur? Amitiés.

A Tristan—Monsieur Tristan, vous êtes un philosophe de première force, et vous méritez des félicitations. Encore?

A Japonais—Où êtes-vous, Japonais? J'attends avec impatience, pourtant, vous savez bien.

A Flo—J'ai rêvé de vous... que pensez-vous de cela?

A Miss Rieuse—Amitiés lointaines mais très douces...

A Rirette—Cille en vous souhaitant la bienvenue, voudrait bien, une "risette" de votre bouche que je devine assez moqueuse...

A Quo Vadis—Bienvenu, et ne partez plus, je vous souris.

A Corbeille—On m'a parlé de vous, l'autre soir, et l'on m'a dit que vous étiez charmante... J'avais deviné juste.

A Tous et Toutes—Mon bon souvenir pour toujours.

VIEILLE FILLE à Bambine— Je sollicite un peu de votre amitié Bambine, me l'accordez-vous? Un Bonjour affectueux.

A Ami Sage—Si tous les jeunes gens possédaient votre psychologie, il y aurait beaucoup plus d'heureux sur la terre. Félicitations.

A Fleur des Bois—Alors vous viendrez me causer quelques fois, je suis peut-être une de ces exceptions. Gai Bonjour.

A Ondine—Oui, je vois qu'on y est très bien petite Ondine, donnez-vous une petite place à Vieille Fille près de vous? Amitiés.

A Muguet des Bois—Je vous salue.

A Quo Vadis—Mais non je ne suis pas sévère je vous assure, c'est l'expérience qui m'a apprise que beaucoup de jeunes n'aiment pas les vieilles Filles. Vous êtes ma petite amie? Je baise tendrement votre front.

A Gai Lutin—M'apporterez-vous un peu de votre gaité? Je vous souris.

P'TITE LOU à Incompris Sentimental—Le Diamant Noir d'autrefois n'existe plus, il a fait place à une P'tite Lou combien différente, si vous saviez!... Cependant la gaie petite rêveuse toujours demeure, toujours se souvient et vous reconnait si bien sous l'étrange pseudo.... Dites Monsieur le sentimental, accueillerez-vous la P'tite Lou d'aujourd'hui de la même manière que le Diamant Noir d'autrefois?

CHANTECAILLE à Tulipe Noire—Ce mot de bienvenue, ma bonne amie, je l'espérais, je l'attendais presque, et si vous saviez avec quelle joie, il fut accueilli! Il est venu tout imprégné d'un charme fleurant bon les choses suaves et douces du pays des Tulipes! Revenez, je vous attends!

A Corbeille—Et moi, souventes fois, je rêve à la foi de la pastourelle, pleurant son infidèle pasteur, et surtout à la gente brunette qui le disait si bien! ô ces bergers! comme ils sont vilains souvent! Mais parlons-en plus bas, Corbeille, ceux de l'Echange pourraient nous entendre! A bientôt!

A Loulou—Votre nom cache-t-il une petite amie aux yeux de lumière, au perpétuel sourire? Dites-moi, vite, si je devine bien... Mes amitiés.

A Hélène de Balme—Vous êtes, je crois, la même Hélène du Courrier de Madeleine? Alors nous sommes d'anciennes connaissances! Vous rappelez-vous de moi?

Merci pour votre mot accueillant... Je compte vous retrouver ici, souvent et croyez toujours à ma franche amitié.

A Froufrou et Joujou—Merci Froufrou, bienvenue Joujou! Vos pseudos laissent entrevoir, chez vous un même air de jeunesse et de bonne gaité. Votre grande ne l'oubliez pas, sera toujours heureuse de vous sourire et de vous aimer!

MYSTE-RIEUSE à Michaela—Venez près de moi petite soeur infortunée, que je vous console.

A Fleur des Bois—Me voici!...

A Chrysanthème— En passant au royaume je vous contemple et vous souris ma belle amie.

A Frou-Frou, Brise Légère Amies?

A Fleur des Bois—Pouvez-vous résister aux intempéries de la vilaine saison? si oui où vous cachez-vous? J'ai erré dans le bois et cherché en vain ma gente fleur des Bois. Venez rassurer votre petite amie.

A Fragilité—Les compliments de Frou Frou n'ont pas l'heur de vous intéresser... hélas.

A Frileuse— Restez ici et vous n'aurez plus froid.

THELLE à Muguet des Bois—Mais si, je vous tends amicalement la main.

PERLE MAUVE à Gai Lutin—Vais-je vous froisser en vous appelant mon cher petit "diable" un lutin après tout n'a que que de mauvais tours dans son sac... saviez-vous qu'un jour mon pseudonyme fut (c'est un secret) Petit Lutin? Un bon jour, je vis arriver ici au royaume un autre Petit Lutin, alors tout doucement et à regret je m'éclipsai.... mais pour devenir Perle Mauve que vous aimez un tout petit peu. A une autre fois, ma chérie, dites-moi encore un syllogisme tout comme le dernier.

A Gemme—Ne grondez pas, chérie, il est vrai que Perle Mauve n'a pas brillé depuis assez longtemps au Royaume mais il y a une grande excuse (un surcroit de travail) ainsi, dites votre inquiétude si noire a disparu?

A Esmeralda—Si vous saviez ma chérie comme vous m'avez fait plaisir de me dire un si joli mot, vous y reviendrez, dites?

A Lolita—Vous ai-je dit que Victor Hugo était mon préféré? Dites-moi encore des belles choses de lui...... Vous m'aimez? Gros merci.

A Zozi—Mais pas du tout, je n'ai jamais vu la charmante Zozi.... je ne puis dire comment vous êtes, vous me connaissez? Si oui, j'aimerais tant lire le portrait que vous ferez de moi. Dites, Zozi, merci....

A Géraldine—Pardon, si je mets mes yeux là où je ne devrais pas.... J'ai lu ce que vous dites à Lys et je prends la permission de vous répondre, le voulez-vous? Ainsi vous croyez que "des yeux bons sont toujours de beaux yeux"? Si je vous disais le contraire... c'est-à-dire... je m'explique: Géraldine, ma jolie enfant, je ne trouve pas que les yeux qui expriment trop de bonté sont beaux, ils sont doux, alors sans expression, voyez plutôt les yeux sévères, quelle expression, quel regard, chargé de colère? peu importe...... J'aime tant des yeux qui disent quelque chose, des yeux qui se fâchent; quand pas un trait ne peut trahir l'état de l'âme, il y a des yeux dans lesquels on peut lire comme dans un livre; j'aime des yeux qui parlent quand la bouche se tait. Sent-il... oh, qu'est-ce que je fais? Pardon, douce Géraldine si vos yeux sont bons et doux je les aime, mais tout bas pour ne pas vous faire de peine, j'adore les yeux sévères, eux aussi ont leurs instants de douceur, et alors ils n'en sont plus beaux.

A Marguerite-Aurore—Gris, gris, dites encore, ils sont gris, vos jolis yeux? Que je vous aime vous (Marguerite, c'est mon nom préféré) et vos yeux gris. Savez-vous que les personnes qui ont les yeux de cette couleur n'aiment pas à le dire? Pourtant, c'est si beau, comme je voudrais les miens ainsi ils sont désespérément trop noirs, jamais ils ne pâliront assez pour devenir de la couleur des jours tristes, des jours gris, des jours qui nous forcent à nous rappeler les souvenirs si doux de nos vingt ans. (Ne croyez pas que je sois vieille, malgré ceci).

BAMBINE à Hirondelle Passagère—Blottie comme je le suis sous votre aile, j'irais partout où vous iriez. Je m'y trouve tant heureuse! C'est ça, voletez autour du Royaume, d'abord. Nous nous rendrons compte des joies qui y palpitent: nous entendrons la plainte des chagrins qui s'y cachent. Puis, quand nous saurons, Hirondelle, nous transporterons les premières auprès des seconds, pour calmer ceux-ci par celles-là. Cet itinéraire vous sourit-il? Je vous ai dit ce que je pense de votre âge dans une autre colonne.

A Ghislaine—Vous trouveriez l'édition musicale du "Vase Brisé" dans les magasins de musique, je pense. Merci de votre offre complaisante: J'ai ces livres depuis longtemps et les ai maintes fois relus. Ne trouvez-vous pas que François Coppée, depuis son retour à la foi, a fait des choses sublimes et que sa philosophie sereine est réconfortante? Si je puis avoir l'occasion de vous être agréable, tenez-la par son unique cheveu et avisez-m'en; j'en serai contente et fière.

A Jeune Souffrante—Vous avez deviné qu'un lien particulier m'attache à ceux qui souffrent. Il ne vous sera pas difficile de trouver lequel. Dans une même étreinte je vous enserre, Petite Malade et vous. Si nous n'incarnons pas les Trois Grâces, nous serons sûrement les Trois Douleurs. Comment pourrions-nous ne pas nous aimer?

A Goéland—Laissez-moi vous saisir et mettre une caresse sur vos ailes qui nous apportent un peu du souffle du large. La vague se fait froide, tout là-bas, mon bel oiseau; mais chez notre Marjolaine, il fait toujours doux et bon. Vous y resterez?

A Espérance—J'avais deviné vraiment; mais c'est si ravissant de l'entendre répéter! Le culte à l'Espérance est un de ceux qui me trouvent fervente. Ecoutez ma prière et répondez-y bientôt: "Amen".

A Gilaine—Le voici tout beau, tout chaud, le petit mot qui doit vous apporter si grand plaisir: je vous aime bien et vous embrasse "ditto".

A Mia-Isola — Prenez-la toute, je vous la garantis entière et vraie. Et je demande ardemment le retour, c'est si bon d'être aimée comme vous le dites!

FAUVETTE à tous les Echangistes—Après une longue absence involontaire, Fauvette revient au Royaume. Elle s'excuse auprès des Echangistes auxquels elle n'a pu répondre, et espère que plusieurs voudront bien, comme par le passé lui accorder un peu de leur sympathie.

A Marguerite Aurore—Permettez-vous à Fauvette d'admirer la blanche marguerite?

A Pierre Lis—Ecoutez la chanson de Fauvette; elle dit d'être gai: c'est un peu le secret du bonheur.

A Ami Sage—J'admire votre sagesse. Dites-moi, voulez-vous, le secret de cette philosophie.

GERMAINE à Ninette — Pourquoi changer votre pseudo? J'aimerais connaître l'autre?

A Réséda—Entrez vite petit Réséda. Me donnerez-vous une parcelle de votre amitié?

A Robert de C.—Depuis quelque temps, je collectionne les poésies, et ce serait avec plaisir que je recevrais la ou les vôtres. Salut.

Aux nouveaux Echangistes — Je tends mes mains en guise de bienvenue. A celles qui écrivent si joliment: mes sincères félicitations.

A Miffa—Merci pour le bonjour, Miffa. En retour acceptez l'amitié d'une Germaine.

A Cille—Oui, Cille, toujours je vous aimerez. D'où venez-vous?

A Zozi—Vous avez eu peur que je sois partie. Ne craignez rien, je ne veux pas vous quitter maintenant. A bientôt.

A Suzel—Vous avez dû trouver que je ne répondais pas vite à votre demande. Excusez-moi, si j'ai tant retardé. Oui, je vous accepte comme amie.

A J'Espère—Oui, je veux que nous soyons amies. Merci pour le baiser et gardez un souvenir de moi.

A Tulipe Noire—Je prends le sourire de vos yeux sombres. Je les aime tant les yeux sombres.

JEANNOTTE à Minet—Mais oui, entrez vite, gentil Minet. Vous désirez un mot? Lequel? Amitié? Je vous le donne tout entier et venez souvent me dire un amical bonjour. Je vous tends la main.

A Topaze—Vous êtes gentille tout plein. Et moi de même je regrette de n'être pas du même "pays". Cela ne m'interdit pas l'envoi d'une douce pensée.... Dites?

A Jeanine—Comme elle est douce votre amitié, gardez-la moi toujours, amie Jeannine, j'en serai jalouse. Ils sont bleus vos yeux? oh! alors, très doux. J'aimerais tant les voir. Revenez vite.

A Muguet des Bois—Mon amitié? mais frérot, elle vous est acquise depuis longtemps. Vous êtes charmant, et soeurette Jeannotte ne saurait se passer d'un de vos jolis mots, souventes fois.

A Marionnette—Seriez-vous disposée à accorder une très grande faveur à Jeannotte, ce serait la permission de vous demander votre adresse à reine Marjolaine. Je vais dans votre pays très prochainement et... Je suis anxieuse et vous baise tendrement.

MARICHETTE à Rose-Thé—Voici une pensée pour votre album-souvenir:

"Pauvres nids abandonnés sans musique et sans aile
Qui se balancent seuls, dans les vents de la nuit...
Ne ressemblent-ils pas à quelque âme fidèle
Veuve de ses amours et que ronge l'ennui..."

Et cet autre:

Sur tous ses maux, sourire
A l'Idéal pleuré
Est d'une âme martyre
Le moyen d'expirer.

Mon bon souvenir.

A la Grande Amie—A qui le dites-vous chère grande! J'en sais quelque chose, et vous assure!... Au revoir.

A Sitio—Moi, aussi, j'ai lu "Un baiser au clair de lune". C'est joli, n'est-ce pas?

A Ami Sage—Vos réflexions sont très justes et remplies de sagesse. Votre petit article est sincère, cela se voit et je vous approuve, ami... Bonjour.

A Fabienne—Merci, chère Fabie, de votre intérêt, je fais des voeux pour votre santé.

A tous les Echangistes—Marichette félicite sincèrement ceux et celles qui écrivent de si jolis articles et en gourmande, en veut encore!

MADELINETTE à Suzel—Pourquoi un peu? Pourtant je donne beaucoup.

A Quo Vadis, Doris, Rirette, Petite Neige, Bergerette, Rose Moussue — Cordiale bienvenue.

A Marionnette—Que c'est gentil à vous d'avoir une pensée pour moi! La mienne en retour.

Bonjour à tous les Echangistes.

MIREILLE DE VERSAILLES à Fa Dièze—J'attends et vous salue.

A Paule de Noirville—La mignonne m'est particulièrement agréable; elle dit de si douces choses, que je ne puis que souhaiter qu'elle me reste ainsi fidèle. Si je vous donais une "grosse" parcelle de mon coeur, que diriez-vous?

A Gemme—Je vous salue. Ne craignez pas que je me fâche, mais j'ai compris.

A Japonais—Je n'ose! Vous êtes terrible de m'intriguer ainsi, et j'en reste toute songeuse. Je ne cherche pas... J'attends les méfaits si il y a méfaits.

A Bambine—Je ne me lasse pas de vous lire, et je vous dis toujours: Au revoir.

A Elle, Thé-Ben—Mon souvenir.

A Tulipe Noire, Mimosa, Denise et Rire Frivole—A toutes, mes amicales salutations.

Aux nouveaux Echangistes qui maintenant font partie de la grande famille du Royaume—Mireille vous salue et tend à chacun la main.

PAQUERETTE à Zozi—Je suis toute disposée à causer! Je vous attends, ma mie!

A Chrysanthème—Je n'ai pas eu le plaisir de vous connaître, ma jolie fleur, mais j'espère que vous aimerez bien un peu Pâquerette.

A Iola—Je veux bien que vous m'aimiez, ma mie, mais à une condition, c'est de me donner la permission de vous le rendre au centuple. Sommes-nous amies?...

A Doris—Pâquerette est heureuse de vous souhaiter la bienvenue. Amitiés.

A Blondel—Vous savez... Pâquerette est un peu exigeante et si vous voulez qu'elle vous conserve ses bons sentiments, il faut lui revenir souvent aimer sa fleurette!

A Molda—Hélas! Pâquerette est de celles qui "n'ont pas une notion exacte encore, de l'amour."

A Brise Légère—J'espère que votre amitié pour les fleurs n'est pas proportionné à leur... grandeur. Je suis si petite!

A Paule de Noirville—Pâquerette veut être la plus petite mais la plus aimante des fleurs de votre jardin. Voulez-vous de ma fleurette?

A Muguet des Bois—"Si Pâquerette aime tous les sujets du Royaume?" Mais j'aime bien tous les Echangistes, puisque nous sommes soeurettes et frérots.

A Fleur des Bois—Je n'oublie personne, mon amie, aussi je pense très souvent à ma petite Fleur des Bois...

A Esmeralda, Muguet des Bois, Jacqueline l'Artiste et à tous les charmants Echangistes qui m'ont félicitée: Merci.

A Canada, Sardoine, Minelle, Anna de C. Immortelle Violette, Fanette, Rirette, Michaela, Reine de Mai, Rose Moussue, Bergerette—Vite, vite, venez tous être heureux au Royaume.

N'OUBLIEZ PAS DE LIRE LES PETITES ANNONCES DE "LA PATRIE."

COURRIER DE DORION

(De notre correspondante

M. Joseph Lalonde, cultivateur de cette paroisse, vient de subir de fortes pertes. Son troupeau de bêtes à cornes est menacé de destruction complète. Déjà il y en a trois de grande valeur qui sont mortes après avoir mangé du maïs en silo. Les autres, selon les vétérinaires, sont dans un état critique.

Une analyse du maïs doit être faite pour trouver quelle est la substance vénéneuse.

FOURRURES BLANCHES.

Robes de sleighs, etc., peuvent être nettoyées scientifiquement par la Toilet Laundries. Ne faites pas d'expérience — nos experts vous garantissent le succès.

TOILET LAUNDRIES LIMITED
Uptown 7640.

HORLICK'S
Lait Malté pour la Maison
Breuvage-aliment d'une grande puissance nutritive. Convient à tous les âges. En tout temps, à tous moments, vous le trouverez délicieux et réconfortant. Aucune cuisson.
Insistez sur [illegible] bouteille ronde, originale

Mde C. WALDROW
Salon de coiffure et de beauté
Ondulation Marcel et Coiffure 75c
Heures: 10 a.m. à 9 p.m.
Téléphone: Up. 1309
11 Square Richmond
236-S.J-no.

DAMES ET JEUNES FILLES

que la nature n'a pas favorisées vous pouvez conquérir une taille élégante et souple en faisant régulièrement usage des célèbres

PILULES PERSANES

de Tewfick Hazis de TEHERAN PERSE. Société des produits Persans Montréal.

Messieurs,—J'ai fait usage des Pilules Persans pendant cinq mois et ma soeur pendant trois mois et nous en avons été satisfaites au point que nous les recommandons à toutes les femmes et jeunes filles peu favorisés sous le rapport de la taille et du buste.—MARIA V.G.

$1.00 la boite 6 boites pour $5.00

Société des Produits Persans
Pharmacie Modèle de Gover
116, Ste-Catherine Est, Montréal
N.B.—Quand vous envoyez de l'argent faite remise par mandat-poste et faites recommander (enregistrer) votre lettre. 168-s-j.n.o

Nous Regrettons
de n'avoir pas pu remplir toutes les commandes la semaine dernière pour le maintenant fameux

"Coffee Roll"
(Pain mollet au Café)

La demande pour cette pâtisserie a été bien au-delà de nos espérances, mais aujourd'hui nous pouvons satisfaire tout le monde.

Peut être obtenu chez tous les épiciers ou téléphonez St-Louis 108 et Westmount 1332.

Si notre vendeur ne vous sert pas, il sert votre voisin, appelez-le, il sera charmé.

"COFFEE ROLL"
(Pain mollet au Café)
est un autre régal que seule la

Canada Bread Co. Ltd
peut faire.

Le Meilleur pour Bébé

Le Meilleur pour vous

Baby's Own Soap
Le Savon Baby's Own, si rafraichissant! si aromatisé!

Le meilleur médicament qui soit au monde pour les reins.

Nos Transformations pour Dames
sont renommées pour leur apparence naturelle.
Nous avons reçu de Paris les dernières nouveautés en PEIGNES, BARRETTES, EPINGLES, etc., à des prix très modérés.
Une visite à nos magasins est respectueusement sollicitée.
182, rue Peel. Uptown 3161
PUNDE & BOEHM
262, Ste-Catherine E. Est 6320.

POURQUOI VOUS DEVRIEZ ACHETER VOTRE MANTEAU DE FOURRURE MAINTENANT

PARCE QUE aujourd'hui les prix ont atteint leur plus bas niveau.
PARCE QUE le prix des fourrures brutes augmente continuellement.
PARCE QUE l'automne prochain nous ne pourrons confectionner des manteaux et les vendre le même prix qu'actuellement.
PARCE QUE ces manteaux sont des modèles de la saison prochaine.
PARCE QUE vous pourrez en jouir cet hiver.

Remarquez Ces Valeurs Exceptionnelles:

Manteaux en Mouton de Perse	
Modèles unis, depuis	$200
Garnis d'opossum, depuis	$240
Garnis de martre d'Alaska, depuis	$200
Garnis de vison, depuis	$500

Manteaux en Seal de l'Hudson	
Modèles unis, depuis	$250
Garnis de martre d'Alaska, depuis	$300
Garnis de kolinsky, depuis	$325
Garnis d'opossum, depuis	$300
Garnis d'écureuil, depuis	$300
Garnis de taupe, depuis	$350

Manteaux en Seal Français	
Modèles unis, depuis	$100
Garnis de martre d'Alaska, depuis	$125
Garnis d'opossum, depuis	$140
Garnis de nutria, depuis	$140

Valeur Spéciale: Magnifique mante en vison, 44 pouces de longueur, large collet-châle descendant jusqu'à la taille, quatre rangées de peaux en bas, très larges poignets, garnis de queues, richement doublée et magnifiquement finie $1400

CUMMINGS & CUMMINGS LIMITED
Rues St-Paul et St-Sulpice.
En arrière de l'église Notre-Dame

Lavage de Famille HUMIDE
25 lbs pour $1.00
Séché . . 5c la livre
Repassé, 7c la livre
Montreal Family Washing Co.
GENDRON & FRERES, Propriétaires
555, rue Des Erables. 4-B.O.S. Tél. Lasalle 617

BEAUTE DE LA PEAU
Voilà ce que toute femme désire et elle peut l'obtenir en faisant usage de l'Onguent du Dr Chase. L'usage de cet onguent fait disparaître les pustules, les boutons à tête noire et les taches de rougeur et il laisse la peau souple, douce et veloutée. Chez tous les marchands ou d'Edmanson, Bates & Co., Ltd., Toronto. Echantillon gratuit si vous mentionnez le nom de la "Patrie".
L'Onguent du Dr. Chase
203-ma-j-s-jno

A l'Impossible nul n'est Tenu

Voilà pourquoi le marchand doit nécessairement faire payer au client EN PLUS DU COUT REEL DES PEAUX EMPLOYEES ET DU TRAVAIL DE CONFECTION toutes ses dépenses courantes (over head expenses).

En un mot, c'est ce qui explique que nos prix sont—ET DE BEAUCOUP—moins élevés qu'ailleurs. Ici, en effet, le client ne paye strictement que pour la VALEUR REÇUE car nous éliminons tous les frais de:

Loyers élevés. Installations luxueuses. Profits de l'intermédiaire.

Etc., etc. Et c'est à considérer quand il s'agit d'une fourrure.

J. E. BOURCIER
219, AMHERST.
Où les bas prix vous dispensent de marchander.

JEUNE FILLE QU'ON TENTE D'ETOUFFER

Cambriolage audacieux cette nuit dans une maison rue Plessie.

LE VOL

Un vol d'une audace inouïe a été commis au cours de la nuit dernière dans la résidence de M. J.-A. Lespérance, marchand de bière, 636 rue Plessis.

Vers trois heures, des malfaiteurs se sont introduits dans la maison au moyen d'une fausse clef pendant que les occupants étaient plongés dans le sommeil. La jeune fille de M. Lespérance fut éveillée en sursaut et voulut appeler au secours, mais l'un des bandits lui mit une main sur la bouche tandis que son complice s'introduisit dans la chambre du père et s'empara de son pantalon, lequel contenait une somme de $124 et un chèque de $75. Les voleurs ont tout emporté. Ils se sont enfuis par une fenêtre au moment où M. Lespérance réveillé à son tour s'apprêtait à mettre la main sur eux.

ON CROIT TENIR UN DES AGRESSEURS

On se souvient que samedi le 21 janvier dernier, quatre bandits armés firent irruption dans le garni de Flore Harris, 33 rue Berger (autrefois rue Saint-Justin), et que sous la menace du revolver ils enlevèrent une somme de $150 à la maîtresse de la maison, $1 à Georgette Astor et un dollar à une autre pensionnaire. On se souvient également que Georgette Astor en voulant se précipiter en bas d'une fenêtre se blessa grièvement à une main et que tous les occupants de la maison y compris Flore Harris furent cruellement battus.

Or, la nuit dernière, les détectives Théo Laberge, Poulin et Monarque ont arrêté un nommé Omer Girard sous l'accusation d'avoir participé à l'attentat. L'arrestation aurait été effectuée dans le garni même de Flore Harris. Le prévenu, qui demeure rue Saint-Denis, proteste de son innocence.

C'est la deuxième arrestation qui est effectuée par les détectives dans cette affaire. On sait qu'un autre individu a été arrêté la semaine dernière comme étant l'un des auteurs du délit.

La mort de Shackleton

MONTEVIDEO, 4. — Une nouvelle parue dans le Daily Mail de Londres a causé quelque surprise. Il s'agit du fait que lady Shackleton voudrait que le corps de son époux fut retourné à South Georgia Island pour y être enterré. Le capitaine Hussey qui a apporté le corps de l'explorateur, remarque qu'il n'a pas reçu d'autres instructions; le gouvernement de l'Uruguay doit rendre les derniers honneurs à la dépouille mortelle, qui sera ensuite envoyée en Angleterre à bord du navire anglais Andes.

L'assemblée de l'Ass. Laitière du Canada

L'asesmblée annuelle des membres du Conseil National des Producteurs du lait au Canada vient d'avoir lieu à Winnipeg. Chacune des provinces du pays avait envoyé des représentants aux assises de cette association destinée à jouer un rôle très important dans toutes les questions relatives à la production du lait, à la fabrication et au commerce des produits et ses sous-produits.

M. Gustave Boyer, député de Vaudreuil au parlement fédéral est allé représenter notre province à cette assemblée annuelle et il était accompagné de M. J. H. Crépeau, de St-Camille de Wotton, vice-président de la Société d'Industrie Laitière.

Appel des réserves 1910-11 en Grèce

Athènes, 4. — Un décret royal vient d'être lancé appelant sous les armes les réserves de 1910 et 1911, qui ont reçu instruction de se présenter avant le 13 février. Cette nouvelle semi-officielle, déclare que la situation en Asie Mineure, n'est pour rien dans cette levée d'hommes.

AVAIT LE FOIE MALADE DEPUIS PLUS DE QUATRE MOIS

Quand le foie devient lent, paresseux et engourdi, c'est parce qu'il ne fonctionne pas régulièrement et ne fournit pas suffisamment de bile pour agir effectivement sur les intestins et rejeter hors du système les rebuts qui s'y accumulent, lors les intestins deviennent bloqués, la bile s'en va dans le sang, la constipation fait son apparition suivie de différentes affections du foie parmi lesquelles sont des maux de têtes ordinaires ou bilieux, cardialgie, dyrosis, jaunisse, bluette, devant les yeux, douleur sous l'épaule droite, langue chargée, mauvaise haleine, yeux jaunes, etc.

LES PILULES "LAXA-LIVER" DE MILBURN enlèvent rapidement la secrétion, débarrassent des matières usées et de rebut en agissant directement sur le foie, et faisant passer la bile par les intestins au lieu de lui permettre de se rendre dans le sang.

Mme Alice Mehill, Napanee, Ont. écrit: "J'étais tout à fait épuisé depuis plus de quatre mois. J'essayai plusieurs remèdes sans obtenir aucun soulagement. Un jour mon mari m'apporta à la maison une fiole de Pilules "Laxa-Liver" de Milburn, et avant que j'en eus pris la moitié, j'étais déjà beaucoup mieux. J'en employai que deux fioles de plus et je suis une personne différente aujourd'hui. Je puis recommander les Pilules Laxa-Liver avec assurance à toute personne souffrant de maladie du foie".

Prix 25c, la fiole, chez tous les marchands ou envoyé directement par The T. Milburn Co., Limited, Toronto, Ont. 6

PLUSIEURS JUGEMENTS EN REVISION

DECISIONS DANS VINGT-QUATRE CAUSES HIER APRES-MIDI.

Siégeant hier après-midi, en Cour de Révision, les honrables juges Archibald, Demers et de Lorimier ont rendu jugement dans vingt-quatre causes énumérées ci-dessous de la manière indiquée.

Hart et Décary, jugement modifié, déduction de $54.69 sur le montant alloué pour les frais, action sans dépens.

Malouin et Canadian Northern Turnel and Terminal Co. Limited, jugement modifié, action principale renversée, action secondaire maintenue, frais de l'action au demandeur, frais de la Cour Supérieure au défendeur, frais de l'action secondaire au défendeur.

Merchants and Employers Guarantee and Accident Co. et Tessier, jugement renversé avec dépens, juge Demers dissident.

Roberge et Belley, jugement renversé avec dépens, juge Demers dissident.

Robitaille et Zinman, jugement confirmé avec dépens.

Ménard et Rodier, jugement renversé et action maintenue, avec dépens dans les deux cas.

Grouix et Dufour, jugement confirmé avec dépens.

Gauvin et Federal Motor Sales, jugement confirmé avec dépens.

Laflamme et "La Presse", jugement confirmé, avec dépens, juge Demers dissidzent.

Hanna et Mody, jugement confirmé avec dépens.

Delisle et Lussier, jugement confirmé avec dépens.

Fahay et Grand Trunk Railway, jugement suivant le verdict.

Robitaille et Monette, jugement renversé et action maintenue avec dépens, juge de Lorimier dissident.

Harnois et Cheval, motion péremptoire accordée avec dépens, inscription renversée avec dépens.

Irwin et Page, jugement renversé, action renvoyée, avec dépens.

Duhaine et Descoteau, jugement modifié, $120 accordées, action renvoyée avec dépens.

Poirier et de Sambor, jugement modifié, $135 accordées avec frais de révision.

Brunet et Corporation Dancaster, action principale confirmée avec dépens, action en garantie renvoyée avec dépens.

Dulude et Tarte, action renvoyée avec dépens.

Gelbert et Corporation Générale d'Entreprise Publique Limitée et al (deux causes) jugement confirmé, avec dépens dans les deux causes.

LORD ATHOLSTAN FAIT UNE AUTRE OFFRE

Le comte d'Athone, beau-frère du roi Georges, qui représente l'opinion des cercles médicaux de Londres, demande à lord Atholstan de modifier son offre de $100,000 de manière à le rendre graduellement applicable au fonds de recherches. Voici la réponse de lord Atholstan:

"Montréal, 3 février, 1922.—Au comte d'Athalone, Londres. — Je ne puis, en toute justice, me soumettre à votre suggestion de modifier mon offre de $100,000. Cette offre est faite à celui qui découvrira une cure médicale approuvée pour le cancer; et cette découvert devant être donnée à l'univers comme le furent celles de Lister et de Pasteur."

J'écris maintenant dans le but d'offrir une seconde somme de $100,000. Le premier don est offert à l'auteur réel de la découverte et doit rester de même. Le second est dans le but d'aider le travail de recherches et est distribuable d'après les conditions données dans la lettre de ce jour."

"Tout concurrent qui lira "La vie de Pasteur", par Vallery Radot, saura comment procéder pour gagner le prix. L'attitude décourageante des gouvernements et les peuples à l'égard de Pasteur, pendant les travaux qui amenèrent ses sept merveilleuses découvertes préviendra notre âge contre la parcimonie."

(Signé) ATHOLSTAN.

Le travail de la Cour du Coroner en janvier

D'après un rapport publié par la Cour du Coroner, il y a eu en janvier, à Montréal, 105 cas soumis à l'attention du coroner. Il y eut 61 morts dues à des causes naturelles, 36 accidents, 5 meurtres et 3 suicides.

Si l'on juge que janvier est le prélude d'une vague de crimes, l'on peut se demander à juste raison, comment se continuera l'année ?

LE SEUL RECOURS EST L'ACTION

Dans un jugement très élaboré et témoignant d'une profonde érudition, l'honorable juge Bruneau vient de décider que l'huissier, qui néglige d'exécuter un bref de saisie-exécution émanant de la Cour Supérieure, n'est pas sujet à contrainte par corps. Le seul recours en l'espèce est l'action en dommages-intérêts.

M. J.-E. Caron poursuit M. J.-N. Ponton

L'Hon. J. E. Caron, ministre de l'Agriculture, a pris deux actions de $500 chacune, pour libelle, la première contre J. N. Ponton, rédacteur du Bulletin des Agriculteurs, autrefois l'organe officiel de la "Cooperative Centrale des Agriculteurs de Québec"; et la seconde contre la "Compagnie de Publication Rurale", qui fut formée pour acheter le journal ci-devant mentionné.

Les deux actions ont été prises par suite d'un article publié dans le "Bulletin des Agriculteurs", le 3 décembre, 1921, et considéré diffamatoire.

L'article en question était signé par M. J. N. Ponton.

LES TENDANCES DE LA BELGIQUE

M. RAYMOND POINCARE SOUMET SES VUES AU CABINET BELGE.

(Presse Associée.)

BRUXELLES, 4. — L'Ambassadeur français en Belgique, M. Margerie, a remis, aujourd'hui, au ministre des Affaires étrangères belge, M. Henri Jaspas, un mémoire du président du conseil Poincaré traitant de la récente note de l'Allemagne à la Commission des réparations. M. Poincaré suggère que le soin de déterminer si les propositions de l'Allemagne sont justifiables soit laissé à la Commission des réparations.

Le cabinet belge examinera avec soin le document de M. Poincaré.

Sa décision suscite un extrême intérêt dans les milieux parlementaires, car ce sera la pierre de touche qui permettra de juger si les tendances du gouvernement belge en la matière sont anglophiles ou francophiles.

M. APRIL GAGNE DE NOUVEAU

LA COUR DU BANC DU ROI REJETTE L'APPEL DE LA PRUDENTIAL FINANCIAL SOCIETY.

La Cour du Banc du Roi a rejeté hier, l'appel de The Prudential Financial Society Incorporated d'un jugement de la Cour Supérieure, renvoyant sa demande en recouvrement d'une somme de $1,000 d'un nommé Léonce April.

L'action était basée sur deux billets promissoires de $500 chacun, souscrite pour combattre la campagne de prohibition et obtenir le rétablissement de l'ancien système et particulièrement celui de la "traite".

Les fonds recueillis devaient s'élever à $200,000, formés des souscriptions de deux cents hôteliers à raison de $1,000 chacun.

April refusait de payer et plaidait à l'action que sa souscription avait été obtenue sous de fausses représentations.

Comme question de fait, quelques rares personnes souscrivirent à la campagne et, en définitive, le projet fut abandonné; au lieu de $200,000 les souscriptions n'atteignirent que le chiffre de $7,950.

La Cour du Banc du Roi, confirmant la Cour Supérieure, a renvoyé l'action sur le motif que le souscripteur April n'avait pas obtenu considération pour l'objet qu'il avait en vue.

NOUVELLE VICTIME DES TRAVERSES A NIVEAU

ACCIDENT FATAL ARRIVE A UNE DAME TRAVIS

La traverse à niveau à fait une nouvelle victime hier soir, dans de bien pénible circonstances. Cette fois, l'accident s'est produit au passage du Grand Tronc rue Mountain, entre les rues St-Jacques et Notre-Dame. Il était environ 8 hrs et 15 minutes quand Mme Helen Travis, âgée de 37 ans et demeurant au No 186 rue McCord, fut tuée instantanément par un convoi de fret qui roulait vers les remises. L'infortunée eut les deux jambes arrachées complètement et on dut faire mouvoir le wagon homicide, pour enlever le corps de la victime qui était pris sous une roue.

Mme Travis retournait d'une visite chez sa mère, Mme F. St-John, 20 rue Drummond, lorsque ce triste accident eut lieu. On imagine la douleur de ses trois enfants, âgés respectivement de 15, 13 et 10 ans, qui attendaient la rentrée de leur mère pour se mettre au lit.

Mme Travis qu'accompagnait M. Albert Dodds, domicilié au No 620 rue Centre, avait traversé la section nord de la voie et allait passer celle du sud, lorsqu'elle fut renversée par le lourd véhicule.

Voici le récit qu'en donna son compagnon: "Nous traversions la voie ferrée, quand soudain, derrière moi j'entendis un bruit sourd. Je me retournai vivement et vis, à ma grande stupeur, qu'un convoi de fret à destination des remises, avait frappé Mme Travis et qu'elle était déjà sous les roues.

L'obscurité était grande et la rue en face, n'est que faiblement éclairée. En arrivant à la rue St-Jacques, continua-t-il, nous ne vîmes pas un seul gardien sur la voie et avons continué notre route comme beaucoup d'autres piétons qui s'en allaient dans la même direction que nous. Nous avions presqu'entièrement franchi la traverse à niveau lorsque je me rendis compte que j'avais failli me faire tuer."

Mlle Margaret O'Connell, 18 rue McCord, est passé au même endroit quelques instants auparavant, et a aussi constaté qu'il y faisait très noir.

D'après un témoin oculaire, le convoi de fret roulait très lentement.

Mme Travis était veuve, ayant perdu son mari, il y a trois ans. Depuis lors, elle était employé dans la salle à manger du Stellar Hall, à l'édifice du "Star". Elle laisse trois orphelins qui ont été confiés à sa mère, Mme E. St-John.

Le coroner tiendra une enquête aujourd'hui.

Débarrassez-vous des Cors ! Ce remède ne faillit jamais

Il est bien facile maintenant d'extraire toute sorte de cor—vous n'avez qu'à appliquer l'extracteur de cor de Putnam—il accomplit des merveilles, fait cesser la douleur rapidement, le tissu épais est amolli, et la guérison va au cœur même du cor. Dans quelques heures la partie dure se désagrège et se détache complètement de l'orteil. Le cor est disparu et l'orteil reste doux, sans aucune cicatrice. Employez l'extracteur de cor sans douleur de Putnam recommandé et vendu par les pharmaciens dans des bouteilles de 25c. 14

LETTRE ANONYME QUE LE JUGE DEDAIGNE

CELLE QU'A RECUE, HIER, LE JUGE BRUNEAU, RELATIVEMENT A UN JUGEMENT PRONONCE.

L'honorable juge Bruneau a reçu, hier, une lettre anonyme, commentaire injurieux d'un jugement qu'il a rendu récemment, décidant qu'un mari est responsable d'une offense commise par sa femme, sous l'empire des dispositions de la loi des liqueurs de Québec.

Cette lettre, en anglais, écrite au crayon et apparemment de main de femme, pèche contre la grammaire et l'orthographe. Traduite littéralement, elle se lit comme suit:

"Janvier, 25, 1922. — M. Bruneau, pas juge, Montréal. — Quant à la décision, de liqueur de Québec, contre M. James Ingram, laissez-moi vous dire qu'il n'y a pas de lois sous l'oeil de Dieu qui vous donne quelque droit d'emprisonner un homme pour la dette de sa femme, et si vous, ou quelqu'autre qui s'appelle lui-même juge dans une cause comme celle-ci, vous vous dupez vous-même mais vous pourriez avoir à payer pour cela à la longue. Vu à la tribune, vous faites votre propre loi d'après les apparences.

"Avis. — Cet homme ne passera pas sa vie en prison pour rien. Celui qui le condamne est celui qui aura son tour. Je souhaiterais de pouvoir vous tenir."

"From the West".

Interrogé pour savoir s'il chercherait à découvrir l'auteur de cette lettre, l'honorable juge Bruneau a répondu: "Pour quel motif?" La lettre est ridicule à sa face. J'ai reçu d'autres lettres anonymes avant aujourd'hui et je les ai ignorées.

NEGRE QUI MEURT SUBITEMENT

Le cadavre de John Owens, un noir âgé de 55 ans, 220 rue St-Antoine, a été transporté à la morgue, hier soir, de la gare Windsor. Owens est mort sur le convoi qui revenait de Québec. Il était employé comme facteur dans un des wagons-dortoirs. Pris d'une syncope du coeur, il tombait à la renverse. On se porta à son secours, mais il mourut quelque temps après. Une enquête aura lieu ce matin.

A LOUISEVILLE

Lundi dernier les amis de M. H. Béland se sont rendus à sa résidence pour lui offrir leurs félicitations à l'occasion de sa nomination comme échevin de la Rivière du Loup. M. J. H. Lanoie, maire, se fit l'interprète de tous pour offrir à M. et à Mme Béland de sincères félicitations.

On remarquait l'honorable sénateur J. H. Legris, M. Eug. Deschers, M. P., et Willie Gagnon, maire de Louiseville. Après la veillée un délicieux goûter fut servi aux hôtes présents.

CONDAMNEE A SUBIR SON PROCES

OTTAWA, 4. — Pauline Prytula, accusée du meurtre du fils mort-né de sa soeur, non-mariée, Mary, a subi son enquête préliminaire en cour de police, hier après-midi. La cour d'enquête a trouvé qu'il y avait matière à procès et en conséquence, l'inculpée sera traduite en Cour d'Assises, dont le terme prochain s'ouvrira le 27 mars.

Le R.P. Tourangeau malade

Nous apprenons que le R. P. Tourangeau, O.M.I., ancien curé de St-Pierre de cette ville est actuellement gravement malade. Il est sous traitement à l'hôpital de Saint-Joseph de Lachine.

LA TOUX AVEC CETTE SENSATION DE CHATOUILLEMENT

Un petit chatouillement dans la gorge; ici et là une toux sèche et saccadée; vous croyez que ce n'est pas assez grave pour vous en occuper. Mais chaque fois que vous toussez cela fait une brèche dans l'organisme, fatigue les poumons et ouvre la voie pour de plus sérieuses maladies.

Combien de personnes ont perdu un bon repos de la nuit par cette sensation vilaine, agaçante et irritante dans la gorge? La toux sèche et profonde vous tient éveillé, et quand vous vous levez le matin vous vous sentez comme si vous n'aviez eu aucun repos.

LE SIROP DE PIN DE NORVEGE DU Dr WOOD

est juste le remède que vous avez besoin pour arrêter cette toux irritante et agaçante vu ses propriétés calmante, adoucissante et expectorante.

Mme P. Johnson Port Alberni, B.C. écrit: "J'ai souffert pendant des années, tantôt bien et tantôt mal d'une toux épuisante. Je ne pouvais dormir la nuit et j'étais obligée de m'asseoir dans mon lit pour avoir quelque soulagement, de fait, je toussais tant que je vomissais. J'essayai les prescriptions de différents médecins jusqu'à ce que j'entendis parler du Sirop de Pins de Norvège du Dr Wood. Je l'essayai et obtins un grand soulagement après que j'eus pris la première bouteille et n'ai jamais été troublé depuis. J'en conserverai toujours dans la maison".

Soyez sûr d'obtenir le sirop du "Dr Wood" quand vous le demandez Prix, 35c et 60c la bouteille; préparé exclusivement par The T. Milburn Co., Limited, Toronto, Ont. 6

UN REMEDE GRATIS

Pour rendre le teint clair et la peau veloutée.

Permettez-nous de vous envoyer **absolument gratis**, une bouteille de remède qui guérit les **boutons**, la **peau huileuse** ou **farineuse**, fait disparaître le **masque**, les **rousseurs**, les **rides**, les **pustules**, les **boutons à tête noire**, redonne à la peau toute sa **souplesse** et sa **fraîcheur de jeunesse** et rend le **teint clair, velouté** et **couleur de rose**. Ce remède est universellement connu sous le nom de

LAIT DES DAMES ROMAINES

surnommé "Nourriture de la Peau". Il se vend dans toutes les parties du monde civilisé. 50c la bouteille. Tout ce que nous vous demandons, c'est de nous envoyer votre adresse avec 10c pour payer les frais de malle et emballage, et nous vous enverrons une bouteille n importe où, sans autres frais. Ecrivez aujourd'hui. Adressez Copper & Co., Ch. DI, Montréal. 8-J.n.9

NOTRE CONCOURS

NUMEROS GAGNANTS

Les personnes qui ont en leur possession des médailles du Concours Jeanne d'Arc font bien de les conserver et de continuer à lire tous les jours la PATRIE, elles y verront peut-être un jour leur numéro de médailles leur faire gagner la prime de cinq dollars attribuée au concours de ces médailles.

Les numéros gagnants pour aujourd'hui sont:

191090	14387
23607	14866

ECHOS D'UNE GREVE DU TRIBUNAL

E. Malitzer et Harry Klazer ont été condamnés à dix jours de prison sans option d'amende hier après-midi par le juge Leet pour s'être portés à des voies de fait sur un compatriote du nom de S. Schwartz, 1217 rue Clarke. Quatre autres individus qui étaient accusés de complicité ont été acquittés.

La poursuite a prétendu que les accusés étaient des grévistes et qu'ils avaient battu Schwartz près de chez lui le 6 janvier dernier parce qu'il persistait à travailler chez Lazare et Novek Ltée, manufacturiers de hardes 303 rue de la Montagne où il y avait grève.

Schwartz a déclaré au cours de son témoignage que les six individus étaient des unionistes.

Me P. Bercovitch, qui occupait pour la défense, a donné avis qu'il appellerait du jugement parce que le juge Leet, dit-il, n'a pas juridiction pour condamner des prévenus à la prison sans option d'amende dans une cause de voies de fait simples.

ON DONNERA LE FOUET AUX NEVROSES

(Spécial à la PATRIE)

OTTAWA, 4. — Deux bandits, J. Bolduc et B. Ketchouc, deux étrangers malgré le nom du premier, qui cherchaient à verser du chloral dans les verres des buveurs dans les tavernes de Hull, pour pouvoir les dévaliser plus facilement, ont été condamnés à deux ans de pénitencier. Le magistrat Achim a laissé entendre qu'il imposerait la peine du fouet pour une autre tentative criminelle de ce genre.

UN VOL HARDI RUE SAINT-ANDRE

Des cambrioleurs se sont introduits hier soir dans la résidence de M. J. L. Sylvain, courtier en assurances, 885 rue Saint-André, et se sont emparés d'un coffre contenant du verre taillé et des argenteries pour une valeur de $700. Les malandrins se sont servis de fausses clefs. Le vol a été commis entre 9 et 11 heures pendant l'absence des occupants de la maison.

HERNIE

Véritablement soulagé par l'appareil Armstrong. Pas de pression sur l'épine dorsale, les hanches ou autres os, pas de sous-courroies ou d'attirail. Trente-neuf ans d'expérience pratique dans l'ajustage de nos appareils aux petits enfants et aux adultes dans les âges allant de trois semaines à quatre vingt-dix ans. Peu importe votre âge, votre sexe, la durée de votre hernie, ou la grandeur de votre hernie, nous pouvons vous soulager. Nos appareils ont réussi où d'autres avaient échoué à retenir la hernie même pendant cinq minutes. Consultations gratuites. Des centaines de témoignages comme le suivant.

1822 Avenue de Châteaubriand.
Montréal, P. Q.
le 5 décembre 1921.

M. J. L. Armstrong.
121 rue Bishop, Cité.
Cher monsieur,

Je suis heureux d'apprendre que vous avez décidé d'ouvrir un bureau à Montréal pour soulager ceux qui souffrent de hernie. Je dois déclarer avec plaisir que votre appareil m'a complètement guéri. Je fus opéré deux fois et j'ai porté deux sortes d'appareil sans résultat, mais heureusement quand je vous rencontrai je fus immédiatement soulagé, grâce à votre habileté et à votre dévouement, je conseille à tous ceux qui souffrent de hernie de vous consulter.

Votre tout dévoué,
S. BOUTIN.

J. L. Armstrong & Son,
Spécialistes.
311 Edifice Coronation
121 rue Bishop
(angle Ste-Catherine ouest)
Montréal, P. Q.
et
9 Bank Street Chambers
102 rue Bank
(angle de la rue Albert)
Ottawa, Ont.

TELEPHONE EST 8000

Magasins Ouverts ce soir jusqu'à 10 heures.

2 Grandes Ventes dans 1

LIQUIDATION du Stock du Magasin de l'Economie et de Surplus de Manufacture

$52,000 de Manteaux, Costumes, Robes, Blouses et Jupes en vente à .33 dans la piastre

Le prix que nous en demandons ne couvre même pas le coût de la marchandise.

Les économies à réaliser sont tout simplement incroyables.

Tissus, doublures, main d'oeuvre et fini irréprochables.

MANTEAUX EPAIS D'HIVER

35 manteaux seulement en drap couverture et velours de différentes nuances; variété de modèles, avec ceinture. Toutes grandeurs. Valeur de 15.00 pour **4.98**

MANTEAUX GARNIS DE FOURRURE

Jolis manteaux en velours, avec col en simili-castor et "seal" français; modèles des plus nouveaux; teintes: beige, sable, taupe, brun, gris et noir. Toutes grandeurs. Valeur de 25.00 pour **9.98**

MANTEAUX D'HIVER

Manteaux en velours ou en tissus imitant la fourrure; jolies garnitures; collet convertible et ceinture. Teintes: sable, noir, taupe, brun. Toutes grandeurs. Valeur de 30.00 pour **12.98**

COSTUMES POUR DAMES ET JEUNES FILLES.

Jolis costumes des plus nouveaux; jaquette de 36 pouces de longueur; doublure complète; jupe genre tailleur, différentes grandeurs. Valeur de 29.50 pour **8.98**

COSTUMES EN TRICOTINE

Nouveaux costumes en tricotine tout laine; modèles pour l'automne, belles garnitures; doublure entière, en noir et bleu marin. Toutes grandeurs. Valeur de 39.50 pour **14.98**

BLOUSES

20 douzaines de BLOUSES lingerie, blanches ou noires, aussi blouses en flanellette rayée; col haut ou bas; toutes grandeurs. Valeur de 1.50 pour ..... **.49**

BLOUSES blanches lingerie, devant brodé, aussi blouses en soie japonaise blanche; les plus jolis modèles. Différentes grandeurs. Valeur de 2.98 pour ..... **.98**

600 BELLES BLOUSES en crêpe de Chine et crêpe Georgette; variété de modèles brodés ou perlés; quelques-unes se portent par-dessus la jupe; teintes: mais, blanc, chair, pêche, bleu marin, noir. Toutes grandeurs. Valeur de 5.00 pour **1.49**

JUPES

JUPES en serge noire ou bleu marin; choix de plusieurs modèles par plis ou unis. Toutes grandeurs. Valeur de 5.00 pour **1.98**

Robes à 11.98

CE LOT comprend 200 jolies robes de soirées ou de réceptions, en taffetas de teintes pâles, soie Duchesse ou crêpe Georgette, toutes magnifiquement garnies; aussi 175 robes en serge et tricotine et 125 robes en crêpe de Chine et soie; modèles des plus récents; teintes: bleu marin, noir, beige, bleu pâle, chair, mauve, sable, blanc, etc. Toutes grandeurs. Val. 35.00, 45.00 et même 55.00 pour .. **11.98**

ROBES A 29.98

POBES de haute qualité en crêpe Canton, crêpe de Chine, Georgette, satin, taffetas, etc., très riches garnitures; teintes des plus en vogue; Toutes grandeurs. Val. 95.00 ..... **29.98**

SACOCHES EN CUIR A 1.49

Lot spécial de SACOCHES en cuir d'excellente qualité, de couleurs ou noir; bonne monture en métal blanc; doublure de couleur; choix de modèles. Valeurs de 2.49 et 2.98 pour **1.49**

COLLIERS

COLLIERS en pierres de couleur de fantaisie; choix de modèles et de couleurs. Prix rég. .98 et plus. Au choix ..... **.49**

RUBAN

RUBAN TAFFETAS tout soie, texture épaisse et serrée; belle variété de teintes; 5 pouces de largeur. Rég. .49 la verge, pour ..... **.25**

Bijouterie

Un lot spécial de PETITE BIJOUTERIE: épingles, boucles d'oreilles, etc. Valeurs de .49 et plus, pour ..... **.25**

—Au rez-de-chaussée.

BAS

BAS en cachemire bruyère, seconds, marque "Hole-Proof", pour dames; tricot uni; pointures: 8½ à 10. Valeur de 2.25 la paire, pour ..... **.79**

BAS en pur cachemire, seconds, marque "Hole-Proof", pour dames; haut de jambe très élastique; choix de plusieurs mélanges de couleurs. Pointures: 8½ à 10, la paire **.79**

BAS en cachemire pour enfants; tricot à côtes fines, pointures: 4 à 6½ en noir et 4 et 4½ en blanc. Valeurs jusqu'à .59 la paire, pour ..... **.29**

BAS SPORT en pure laine brossée, pour dames, fillettes et garçons; tricot à côtes larges; choix de plusieurs nuances, genre écossais. Pointures: 8½ à 10. Valeurs jusqu'à 3.00 pour **1.00**

—Au rez-de-chaussée.

Robes de Maison

ROBES DE MAISON en guingan, percale et indienne, à rayures ou à carreaux, aussi couleurs unies, pâles ou foncées; modèle tout d'un morceau ou ajusté à la taille; corrabattu, poches et ceinture; nervures de fantaisie. Buste: 36 à 44. Rég. 1.75 à 1.98 pour **1.19**

TABLIERS genre robe, en indienne de fantaisie à jolies rayures; couleurs pâles; modèle passant par-dessus la tête ou attachant dans les côtés. Manches courtes, poches et ceinture. Coupe très ample. Rég. 1.25 pour .. **.79**

ROBES DE NUIT en flanellette blanche ou en batiste; encolure basse, manches courtes ou encolure haute et manches longues finies avec volant en pareil. Rég. 1.25 pour ..... **.79**

Dupuis Frères LIMITEE

LE MAGASIN DU PEUPLE

447-449 rue Ste-Catherine Est, coins St-André et St-Christophe.

J.-N. Dupuis, Président. Eug. Dupuis, Vice-Président. A.-J. Dugal, Directeur-Gérant.