

MENACE DE GREVES: Hydro-Québec, p. 36 Québecair, p. 3

L'ECHO DU BAS ST-LAURENT

PUBLIE UN JOUR PAR SEMAINE • LE SEPT JOURS PAR SEMAINE

Le numéro: 10¢ Rimouski, mercredi, le 17 décembre 1964 32e ANNEE — No 41

M. J.-C. Lebel, économiste du BAEQ, affirme:

RIMOUSKI: PRINCIPAL POLE D'ATTRACTION

— la ville la mieux équipée et la plus urbanisée du territoire est prête à recevoir une INDUSTRIE MOTRICE

La théorie défendue par L'ECHO du Bas St-Laurent, dans l'éditorial de Jean-Paul Legaré, publié la semaine dernière: à savoir que Rimouski était le principal pôle régional d'attraction et de croissance qu'il fallait développer davantage en y implantant une industrie motrice, a été confirmée par un économiste du Bureau d'Aménagement de l'Est du Québec, M. Jean-Claude Lebel.

Dans une allocution pronon-

cée à Matane, M. Lebel a déclaré que la zone de Rimouski, qui est la plus urbanisée du territoire-pilote, est celle qui deviendrait la zone industrielle par excellence, appuyée sur le triangle Rimouski-Mont-Joli-Matane.

La décentralisation industrielle, selon M. Lebel, ne peut se faire sans une marche à suivre bien définie. Il faut choisir un centre comme lieu de polarisation ou pôle d'attraction. Bien qu'en principe on puisse créer un pôle d'attraction n'importe où, il semble que la polarisation devrait se faire dans la zone la plus urbanisée et plus particulièrement à Rimouski, qui est la ville la mieux équipée du territoire et qu'évidemment c'est elle qui pourrait devenir le plus rapidement un pôle d'attraction.

Bref, la décentralisation industrielle viendra d'autant plus vite que le pôle sera formé. M. Lebel a ajouté qu'on avait pu vérifier partout dans le monde que l'industrialisation s'installait dans les centres les mieux équipés; donc que l'urbanisation précédait les industries.

D'autre part, le directeur de l'animation sociale du BAEQ

A l'heure de la tombée, à notre journal, mercredi soir, deux menaces de grèves planent toujours sur notre région, soit à la Compagnie de Pouvoir du Bas St-Laurent et à Québecair.

A Québecair, les pourparlers de dernière heure se sont pour-

suivis tard dans la soirée, le moment de la grève ayant été fixé à minuit et une minute jeudi matin. Toutefois, on espérait en venir à un accord de dernière heure. Voir informations en page 3.

A l'Hydro-Québec, les employés manuels groupés dans le Syndicat des Services publics ont pris un vote de grève, samedi dernier. Un avis en ce sens devait être remis au ministre du Travail au début de la semaine. La grève ne peut éclater avant mardi, le 22 décembre. Toutefois, l'Etat dispose de moyens pour en éloigner l'éventualité. Voir nos informations en page 36.

Régie des Alcools. Par ailleurs, on sait que les magasins de la Régie des Alcools à Rimouski et dans la région sont toujours fermés, paralysés par la grève de leur personnel.

a mentionné qu'il n'y aura pas de véritable développement économique régional si l'on n'implante pas d'industries motrices, c'est-à-dire celles qui ont des effets d'entraînement. Bien entendu, toutes les industries sont bienvenues,

mais pour assurer le développement à la grandeur de la région, il faut des industries qui provoqueront la naissance d'autres industries.

● LIRE l'éditorial de L'ECHO, en page 4, sur "Une papeterie à Rimouski".

Comité des emplois d'hiver à Rimouski



● Un comité de la campagne d'emplois d'hiver a été formé, jeudi dernier, à Rimouski, afin d'inciter la population à faire tout en son pouvoir pour créer des emplois d'hiver et remédier ainsi au chômage.

On reconnaît, sur la photo, le président, M.

Léonce Gagnon, entouré de M. J.-Raymond Noreau, gérant du Bureau National de Placement, et de M. Roland Dorval, secrétaire du comité et chef de la direction du placement au Bureau national de Placement.

(Photo: Roland Morin)

Mort tragique d'une jeune fille

Une jeune fille de Rivière-Trois-Pistoles, Huguette Côté, a succombé, mercredi, aux blessures qu'elle avait subies la veille.

En effet, Huguette Côté, âgée de 17 ans, est décédée vers les 3 heures, mercredi après-midi, des suites de l'accident dont elle avait été la victime. La jeune fille aurait été frappée par une automobile.

Solistes dans "Le Messie de Haendel", à Rimouski



Gaston Germain



Réjeanne Cardinal

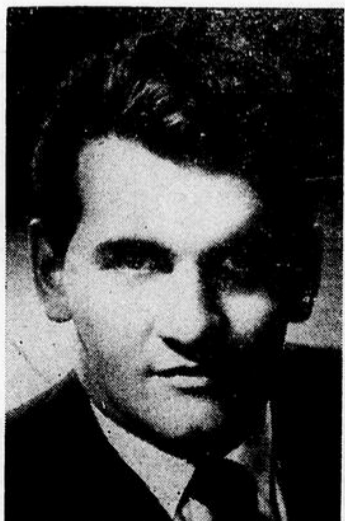

Jean-Louis Pellerin



Pierrette Alarie



François Bernier

ÇA S'DIT DANS L'QUARTIER

Si Québécois était en grève, il faudrait dorénavant dire que nous vivons dans un "territoire-sans-pilote".

Notre région est sous-développée, mais si jamais la grève éclate à l'Hydro-Québec, il va falloir "l'envelopper". Et dire qu'on n'aura peut-être pas de liqueur forte pour se réchauffer.

Trois grèves chez nous, ce serait trop fort, nous n'en n'avons pas l'habitude.

La glissoire du Bic sera en opération en fin de semaine...

Rosaire Lebel a gagné une télévision lors d'une soirée au profit de l'église St-Yves. Yves St-Laurent a été l'heureux gagnant d'une traine-mobile...

La vente des cartes de membres et de saison pour le ski au Mont-Blanc, ont eu, jusqu'à présent, un succès sans précédent.

Ghislain Lavoie, qui a passé brillamment ses examens d'instructeur à l'Alliance Canadienne du ski, sera instructeur au Mont-Blanc...

La Jeune Chambre de Rimouski tiendra sa soirée annuelle, dite des jouets le vendredi, 18 décembre, au "Res-sac" de l'Hôtel du Havre, de Rimouski-Est.

Le prix d'admission sera un jouet par personne. Tous les jouets ainsi recueillis seront distribués aux enfants pauvres de la ville. Chaque membre pourra inviter un couple d'amis. L'organisation de cette soirée a été confiée à Guy Hins.

Il ne faut pas oublier la journée de gazoline qui sera tenue en fin de semaine au poste Champlain. Encouragez la Jeune Chambre en faisant le plein chez Ernest Landry, qui est un membre de cet organisme. A cette occasion, tous les profits sur la gazoline seront versés à la Jeune Chambre. Le Père Noël sera aussi de la partie.

La Jeune Chambre de Rimouski organisera, sous peu, sa propre équipe de ballon-balai. Le président du comité est Yvon Morissette, de Québec Téléphone.

Des cours d'assemblée délibérante seront organisés par la Jeune Chambre de Rimouski. Le titulaire des cours sera M. Guy Leblanc, arpenteur géomètre. Le grand public sera invité à suivre ces cours.

M. et Mme S.-L. Poirier, de Mont-Joli, seront plus longtemps dans l'ambiance des Fêtes cette année. En effet, ils s'organisent pour faire un voyage à Mexico, au milieu le janvier.

M. Poirier, vendeur de Massey-Ferguson Enr., s'est mérité un voyage de sa corragnie.

Gérard Ouellet, député CONSERVATEUR de Rimouski, ancien CREDIT SOCIAL a voté en faveur du drapeau avec les LIBERAUX.

Si l'on en croit la nouvelle d'un journal "il sera plus facile de trouver des hommes compétents comme ceux d'aujourd'hui si on les paye", les commissaires de la C S régionale du BSL se sont décerné un certificat de compétence.

Potiches originales

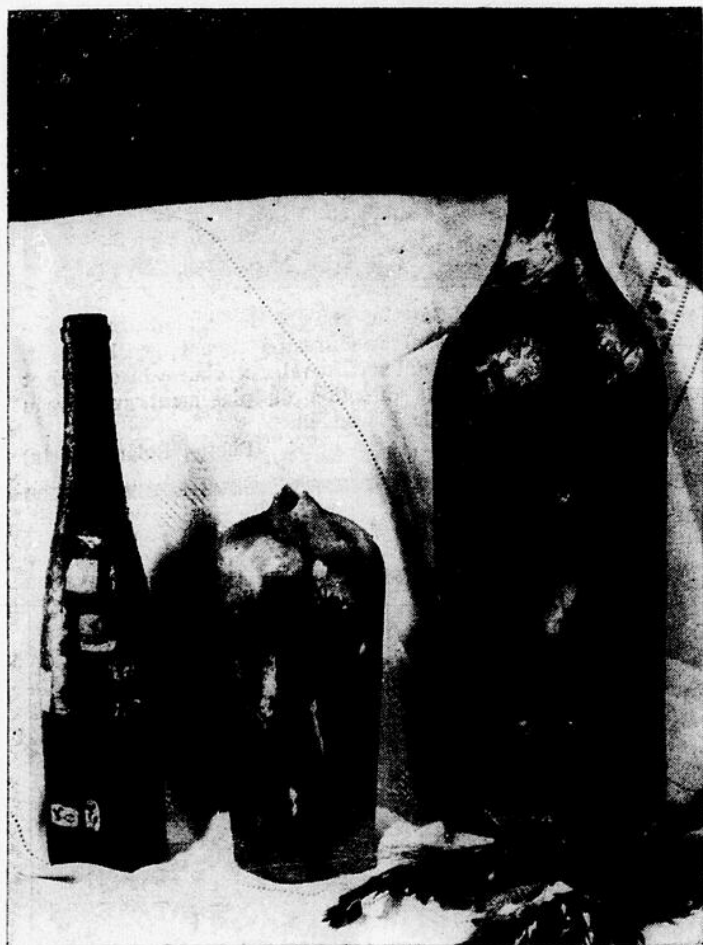

• Sous le pinceau d'une artiste rimouskoïse qui signe du pseudonyme Karina ces bouteilles ont été transformées en oeuvres d'art d'une grande originalité. Les sujets se prêtent bien à l'abstraction et les ravissantes potiches orneront à merveille toute pièce du foyer.

On peut se procurer les potiches de Karina au comptoir d'artisanat Le Dévidoir. (Photo: Studio Blondin)

OUVERT tous les soirs

JUSQU'À NOËL



VOTRE ROBE DES FÊTES

CHEZ

Verrault
LIMITÉE

19.95

DENTELLE, VELOURS, CREPE SATIN, BROCAT, VOUS FERONT VOIR LES FÊTES EN SPLENDEUR...

Des manufacturiers réputés se sont donné la main pour créer "LE CHIC" à un seul bas prix. Tailles : 8 à 20 et 14½ à 26½.

SPECIAL DE LA SEMAINE

UN SPECIAL QUI ARRIVE JUSTE A TEMPS. A NE PAS MANQUER.

Toute la balance de nos manteaux de fillettes garnis de fourrure.

Toutes teintées. Tailles de 7 à 12 ans et 8 à 14X ans.

Escompte 25%

La gagnante de notre concours de la semaine dernière est

Mme Yves Forest, de Sacré-Coeur



GREVE A QUEBECAL ?

Communiqué de la partie syndicale

Une grève générale des employés de la société Québecair membres de la loge 767, de l'Association internationale des machinistes (FTQ-CTC), menace de paralyser une grande partie des liaisons aériennes de la province jeudi. Les syndiqués se sont prononcés à 148 voix contre aucune en faveur d'un recours à la grève dès jeudi matin si les négociations de dernière heure n'aboutissent pas à un règlement.

Les négociateurs de l'AIM, MM. Jean Lachapelle et Louis Gagnon, ont poursuivi les négociations avec l'employeur, mardi et mercredi, en vue d'obtenir un règlement qui empêcherait la grève. Les principaux en litige portent sur la caisse de retraite, les salaires, la reclassification des préposés au trafic, les heures de travail des agents de vol et des hôtesses de l'air, ainsi que le régime de la semaine de travail de 40 heures pour tous les employés.

Ces questions ont fait l'objet d'un rapport majoritaire d'un conseil de conciliation fédéral qui continue de servir de base aux négociations.

La loge 767, de l'AIM, a récemment fait l'objet d'une tentative de maraudage de la part de la CSN. L'Association avait alors réussi à conserver son accréditation.

Causapscaal veut le titre de VILLE

Fonds industriel de \$100,000

M. Gérard Laflamme, maire de Causapscaal, vient de communiquer que le Conseil municipal de Causapscaal a fait une demande à la Commission des Affaires Municipales pour que

les titres nécessaires soient émis afin que cette localité devienne ville. Causapscaal comptait 3,876 âmes au dernier recensement.

M. Laflamme a déclaré qu'un sondage auprès des contribuables avait révélé que la grande majorité s'était montrée favorable. Il a aussi annoncé que la municipalité avait un fonds industriel de \$100,000, principalement pour aider l'industrie locale et pour favoriser la venue des industries de l'extérieur.

DERNIERE HEURE

Selon le vote de grève qu'ils avaient pris, les employés de Québecair devaient se mettre en grève jeudi matin, à la première heure, s'ils ne parvenaient pas à régler le conflit qui les oppose aux autorités de la compagnie depuis un certain temps.

L'opération technique de notre journal nous a obligés à fermer nos pages à 11 heures, mercredi soir, de sorte que nous ne pouvons rapporter ici les événements survenus depuis.

A la dernière heure, le représentant patronal nous a déclaré que, soucieux de ses responsabilités à l'égard du public, Québecair entendait poursuivre le dialogue avec ses employés afin d'en arriver à un accord satisfaisant qui éviterait l'arrêt de travail.

Toutefois, le représentant patronal estime que l'une des exigences du syndicat des employés, qui équivaut à une augmentation de salaire de 20 à 30%, est inacceptable par Québecair.

Communiqué de la partie patronale

En vue d'en arriver à une entente, la Direction de Québecair a rencontré mardi et mercredi, les représentants du syndicat (Association Internationale des Machinistes).

La Compagnie se rallie aux recommandations du rapport majoritaire soumis par le Président de la Commission de Conciliation, le Juge Jules Poisson et l'arbitre syndical M. Jean-Paul Ménard.

Ce rapport majoritaire recommande :

1 — La semaine de travail de 40 heures pour tous les employés.

2 — Des échelles de salaires révisées pour les fonctions suivantes : assistant contrôleur de vol, agent d'opérations, commis de réservations, nettoyeurs, porteurs.

3 — Pour les hôtesses et agents de vol, une diminution du nombre d'heures de vol, accompagnée d'une révision de l'échelle de salaire au 1er mars 1964.

4 — Des augmentations générales de salaires de 3% rétroactives au 1er mars 1964 et de 5% au 1er mars 1965 à tous les employés.

5 — En outre, 3 semaines de vacances payées, après 10 ans de services, de nombreux autres avantages sociaux et l'abolition de la caisse de retraite.

Pour leur part les représentants syndicaux ont renié le rapport majoritaire qu'ils avaient précédemment approuvé et mis la Compagnie en demeure d'accorder des augmentations moyennes de salaires, représentant des hausses de 20 à 30%.

Colomb pour assister les prêtres dans leur tâche en participant que, prochainement, il fera appel aux Chevaliers de



Les Chevaliers de Colomb de Trois-Pistoles fêtent leur 10e anniversaire

Les Chevaliers de Colomb du Conseil 3917, des Trois-Pistoles, ont célébré leur dixième anniversaire de fondation, dimanche, le 13 décembre. Près de 200 convives sont venus rendre hommage aux officiers fondateurs : le Grand Chevalier fondateur, M. Gérard Desrosiers; son successeur, M. J.-Antoine Lauzier; le troisième Grand Chevalier, M. Placide

Pelletier. Un buffet froid a été servi à l'Hôtel Canada, de Trois-Pistoles, sous la présidence de M. Jean-Louis Deschênes, Grand Chevalier en office.

On remarquait à la table d'honneur, M. le Chanoine Omer-C. D'Amours, curé de la paroisse Notre-Dame-des-Neiges, de Trois-Pistoles; M. Raymond Sirois, Député du Dis-

trict, de Rimouski, et Mme Sirois; M. et Mme Gérard Desrosiers, M. J.-Antoine Lauzier, M. et Mme Placide Pelletier et M. Jean-Louis Deschênes, Grand Chevalier du Conseil et Mme Deschênes, Régente des Filles d'Isabelle de Trois-Pistoles. Le maître de cérémonie était M. Paul-Eugène Bélanger.

M. Jean-Louis Deschênes

Prenant la parole, M. Jean-Louis Deschênes, Grand Chevalier, félicita les chevaliers qui ont oeuvré depuis 10 ans. Tous ont fait preuve d'initiative et de dévouement à la cause colombienne, dit-il.

Depuis dix ans, le conseil 3917 faisait partie du District numéro 16 et recevait l'entière collaboration du député de District, M. Lucien Beaulieu. Maintenant, le conseil fait partie du District numéro 46, dont le député est M. Raymond Sirois.

M. Deschênes a rendu un hommage spécial aux épouses des Chevaliers de Colomb du Conseil 3917.

Une mallette contenant des dollars, don de M. l'abbé Aubin Fougère, curé de la paroisse St-Jean-Baptiste, de Rivière-Trois-Pistoles, a été offerte.

M. Raymond Sirois, Grand Député du district 46, fit la remise des certificats d'honneur aux Ex-Grands Chevaliers, MM. Gérard Desrosiers, Antoine Lauzier et Placide Pelletier.

Plus de 325 membres sont présentement actifs au sein du Conseil de Trois-Pistoles, dont les oeuvres ont permis l'érection de la croix du Tricentenaire de Rivière-Trois-Pistoles, où la première messe fut célébrée il y a trois cents ans.

M. l'abbé Omer-C. D'Amours

M. le curé Omer-C. D'Amours, de Trois-Pistoles, rendit hommage aux Chevaliers de Co-

BIBELOTS DECORATIFS

consultant en décoration

A tous les mercredis, nous serons à Mont-Joli, sur rendez-vous.

paul dionne

Tél.: 723-5172 Rés.

Bur, Tél.: 723-3646

LES JEUNES EN VEDETTE

sous les auspices de L'AUDITORIUM

12, Avenue Michaud Rimouski

SAMEDI LE 19 DECEMBRE à 1.30 GRAND SPECTACLE DOUBLE

CONCOURS DE DANSES

(Pour les adolescents)

Accompagné par: "LES VIBRA-TONES"

Aussi: "Les Jeunes en vedette"

AU PROGRAMME, CETTE SEMAINE

OUVERTURE: "O Canada": France Laliberté au piano Chant: Jean-Guy Beaulieu, accompagné par les Vibra-Tones Marie-France Charest (14 ans), Line et Diane Ouellet (11 et 12 ans); au piano: Diane Lepage, 15 ans; Lynda Pelletier, 14 ans; duo avec Chantal Brillant et Carole Lavoie, 8 et 9 ans. Trompette: Jean-Marc Ouellet (14 ans); récitation: Un problème épique; aussi "L'Heure du dodo" avec Diane Thibault, 7 ans, du Bic, et Hélène Duguay, 7 ans, du Bic. En plus vous aurez le plaisir de voir, comme artistes invités: Gaétan Collin, saxophoniste, et Pauline Ross, chanteuse.

Le programme de cette semaine a été préparé dans l'intérêt des adolescents. "Les Vibra-Tones" nous reviennent pour répondre à la demande générale. C'est pourquoi nous vous offrons un spectacle double.

Nous invitons spécialement les élèves des écoles secondaires et nous accepterons aussi ceux du primaire, ainsi que les adultes.

Nous invitons aussi la population des environs à se joindre à nous soit comme spectateurs ou concurrents. Cette semaine, nous aurons le plaisir de recevoir des concurrents du Bic. Nous tenons à remercier les responsables.

A Noter: le changement pour la période des Fêtes

Samedi, le 26 décembre, nous présenterons un grand film en couleurs. Le prochain spectacle avec "LES JEUNES EN VEDETTE" aura probablement lieu le 29 décembre, soit le mardi après Noël.

La Direction

Le **TECHNICIEN DIPLOME** se tient à l'avant-garde du progrès



CORPORATION DES TECHNICIENS PROFESSIONNELS DE LA PROVINCE DE QUEBEC

Chapitre de Rimouski C. P. 234

VENTE DE LIQUIDATION AUX

Spécialités du Golfe Inc.

Toute la marchandise doit être vendue d'ici Noël, au prix du gros, réduit.

Ouverture: 9h. a.m. à midi. 1 h. à 6 p.m. Le soir: de 7 à 10 p. m.



Une industrie papetière à Rimouski

La fermeture de la scierie de la Compagnie Price à Rimouski a certainement été l'événement marquant le plus déplorable de l'année 1964. Cet événement a cependant permis à Rimouski de prendre davantage conscience de son infériorité sur le plan industriel. Le comité de l'industrie forestière formé après la fermeture de Price a accompli un travail considérable et poursuit toujours ses activités pour trouver une solution de rechange.

Voilà un an, soit le 11 décembre 1963, nous écrivions, ici même; "Nous croyons que la situation de Rimouski est loin d'être désespérée et que si le gouvernement provincial nous assure d'une nouvel approvisionnement en bois, sur la Côte Nord par exemple, il est possible d'entrevoir une industrie intéressante à Rimouski".

La semaine dernière, nous avons défendu la théorie des POLES d'attraction et de croissance avec la ferme conviction qu'il faut développer Rimouski pour en faire le principal pôle industriel du Bas St-Laurent. Dans cette optique, la forêt nous semble la seule ressource naturelle qui puisse, pour l'instant, assurer notre essor économique.

Ce n'est pas d'hier que Rimouski rêve d'une industrie papetière. L'ex-commissaire industriel, M. André Thériault, concrétisait le projet dans un mémoire qui fut remis au gouvernement provincial en 1955. Pour notre part, nous n'avons jamais perdu foi en ce projet et nous l'avons défendu à maintes reprises depuis dix ans.

Le Comité de l'industrie forestière formé à Rimouski en 1964 revenait sur le sujet dans un autre mémoire présenté au gouvernement. Le mémoire disait entre autre: "Nous demandons la collaboration de l'Etat du Québec pour rendre possible l'établissement d'une industrie papetière dans la Cité de Rimouski, par l'attribution de permis de coupe sur des concessions forestières dans le comté de Rimouski ou ailleurs si nécessaire".

Au point de départ, il faut tenir compte d'une première certitude: ni la Gaspésie, ni le Bas St-Laurent ne peuvent fournir suffisamment de bois à pâte pour approvisionner une industrie papetière de grande envergure. Au cours du dernier demi siècle on a appauvri considérablement nos forêts; par ailleurs, les deux nouvelles usines papetières de la Gaspésie transformeront tout le bois disponible dans ce territoire.

D'après les statistiques actuellement disponibles on peut établir à environ 100,000

cordes la quantité de bois que l'on pourrait obtenir dans le Bas St-Laurent pour approvisionner une nouvelle usine à Rimouski. L'inventaire forestier qui sera disponible dans quelques mois au BAEQ précisera davantage ces données, mais nous craignons qu'il ne fasse que les confirmer. Par ailleurs, les spécialistes estiment que les quinze prochaines années constitueront la période critique et que les coupes de l'avenir pourraient être plus abondantes.

Si l'on arrêtait l'exportation de notre bois à pâte à l'extérieur de la région nous pourrions, par ailleurs, compter sur un nouvel approvisionnement fort appréciable. A ce propos, le ministre des Terres et Forêts, M. Lucien Cliche, écrivait au président du Comité de l'Industrie Forestière de Rimouski, récemment, ce qui suit: "Vu nos démarches et nos entrevues avec le gouvernement du Nouveau-Brunswick, il nous est maintenant permis d'entrevoir que les bois de notre province qui dans le passé ont toujours été expédiés au Nouveau-Brunswick serviront uniquement aux usines de notre province d'ici une période d'années à être déterminée".

Tenant compte des possibilités du présent et de l'avenir, on peut entrevoir qu'une grande industrie papetière établie à Rimouski ne trouverait dans la région immédiate que le tiers ou la moitié de la quantité de bois dont elle aurait besoin.

Ces faits nous conduisent à une seconde certitude: la nécessité d'aller chercher sur la Côte Nord la quantité de bois nécessaire pour compléter l'approvisionnement disponible sur la rive sud.

Nous ne croyons pas rencontrer d'objection de ce côté là. A ceux qui s'objecteraient on pourrait tout simplement faire valoir l'état de sous-développement de l'économie du Bas St-Laurent et demander s'il est préférable de transporter le bois du nord au sud ou la population du sud au nord.

Il nous semble tout à fait convenable d'envisager la possibilité de la coupe dans les forêts vierges de la Côte Nord pour combler les besoins de nouvelles industries qui donneraient l'élan nécessaire à l'économie chancelante du Bas St-Laurent.

Dans une étude sur les forêts de la Côte Nord, M. C.-E. Lafond, i.f., estime à 4,000,000 de cordes de bois la possibilité annuelle de production des forêts de cette région. En ces dernières années, les coupes se situaient aux environs de 1,000,000 de cordes par an, ce

qui laisse une possibilité de coupe annuelle de 3,000,000 cordes sans compromettre la forêt de la Côte Nord. Une industrie papetière à Rimouski n'irait chercher, au maximum, que le un dixième du bois disponible.

Le bois qui proviendrait de la Côte Nord arriverait-il à Rimouski à un coût qui annulerait les chances de rentabilité d'une industrie papetière qui s'y établirait? Voilà la grande question. Le Comité de l'Industrie forestière de Rimouski avait prévu cet écueil alors qu'il écrivait dans son mémoire soumis au gouvernement: "Si le bois ne pouvait être rendu à l'usine de Rimouski à bas prix, nous recommandons au gouvernement d'accorder un subside au transport du bois". Evidemment, ce subside ne serait pas accordé à la compagnie papetière mais à la compagnie qui assumerait le transport du bois entre les deux rives.

Le gouvernement dispose d'un autre instrument pour favoriser la mise en valeur de la forêt de la Côte Nord et l'essor économique du Bas St-Laurent, il s'agit des taxes foncières et des droits de coupe du bois. En permettant à une compagnie de couper sur la Côte Nord, le gouvernement pourrait prévoir un droit de coupe à prix variable qui compenserait pour le déficit prévu dans les premières années d'opération de l'industrie établie sur la rive sud. A ce propos, on peut noter que le droit de coupe fixe qui existe actuellement nous paraît discriminatoire à cause de l'inégalité des conditions d'opération forestière.

Si le gouvernement est sérieux dans sa politique de décentralisation industrielle, il a l'occasion de le prouver en favorisant l'implantation d'une industrie papetière à Rimouski qui irait chercher une partie de son bois sur la Côte Nord.

Il n'est pas suffisant de désirer une industrie. Encore faut-il s'assurer de l'intérêt d'un industriel, s'assurer de l'investissement des capitaux nécessaires, s'assurer d'un marché pour l'écoulement des produits.

L'approvisionnement en matière première demeure toutefois la clef de toute implantation industrielle. Comme on le voit, tout se tient. Mais fort de la promesse de l'hon. M. Lucien Cliche: "Présentez-moi un projet précis et je vous assure de l'appui du gouvernement", Rimouski continue ses efforts en vue d'une industrie papetière.

Jean-Paul LEGARÉ

MATANE A LA CONTRE-ATTAQUE

L'opinion d'un homme d'affaires, M. René Lapointe

La décision du Bureau d'Aménagement de l'Est du Québec d'inclure Matane dans la zone de Rimouski a suscité de vives réactions dans les groupements matanais.

Toutefois, à l'assemblée de formation de la zone, jeudi dernier, à Mont-Joli, les délégués de Matane étaient présents. L'assemblée d'élection du comité de cette zone doit se tenir jeudi, le 17 décembre, toujours à Mont-Joli. Matane y sera-t-il?

Nous reproduisons, ci-dessous, l'opinion d'un homme d'affaires de Matane, M. René Lapointe, qui est symptomatique des objections soulevées par les Matanais.

par René Lapointe

Un véritable tollé d'indignation a salué l'annonce, par le Bureau d'Aménagement de l'Est du Québec, que les villes de Matane et de Rimouski seraient comprises dans une zone d'aménagement s'étendant de St-Fabien, comté de Rimouski, à Grosses-Roches, comté de Matane. De toutes parts, on réclame le renversement d'une décision illogique, laquelle ne pourrait qu'entraver le progrès de la région.

La fusion proposée par le BAEQ signifierait que Rimouski, principale ville de la zone, drainerait à son profit et à celui des paroisses environnantes tous les avantages que Matane et sa région devraient normalement attendre de l'aménagement.

Or, Rimouski est une ville prospère qui n'a aucun besoin

du plan ARDA pour assurer son développement économique. L'accroissement annuel de la population est un argument qui parle assez haut. Les villages gravitant autour du pôle d'attraction qu'est Rimouski, vont donc continuer de bénéficier de l'expansion de leur métropole.

Loin de nous, cependant, l'intention de vouloir priver la région de Rimouski de sa part légitime des innovations de l'ARDA. Pour nous rendre heureux, il suffirait que Matane et Rimouski fassent partie de zones différentes.

EQUILIBRE

Entre les deux villes il existe présentement un équilibre des forces, comparaison empruntée au langage de la politique internationale. Matane, point de vue population et puissance industrielle, ne subit pas la comparaison avec sa voisine

mais de par sa structure géographique, ses tendances sociales et son économie, elle forme, avec sa région immédiate, un tout homogène qu'à tout prix il faudrait conserver.

Supposons donc l'appartenance de Matane et de Rimouski à la même zone d'aménagement. Il y aurait lutte d'influence, centralisation éventuelle à Rimouski de tous les services et des principales industries, déplacement de la population vers l'Ouest, puis anémie des petites paroisses du comté, isolement de Matane et, pour finir, échec complet — chez nous du moins — de la loi ARDA qui nous semblait pourtant prometteuse d'un avenir meilleur.

Ah! je sais bien. On nous accusera d'être pessimistes. On prétendra que Rimouski et Matane peuvent prospérer dans la même zone, que la rivalité opposant les deux villes n'est pas saine au point de vue économique, que les gens du BAEQ n'ont pas agi à la légère lorsqu'est venu le moment de délimiter les zones, etc., etc.

Mais peut-on croire un instant que Rimouski accepterait de nous laisser autre chose que les miettes? Ne parle-t-on pas déjà d'une rivière à saumons à Rimouski et d'un Centre de ski d'envergure provinciale dans les environs? Lorsqu'on sait que Matane fait des pieds et des

mains afin que ces attractions touristiques soient développées plus à l'Est au bénéfice des populations de Matane et de Gaspé, ce sont là de bien sinistres nuages à l'horizon.

D'autre part, est-il besoin de rappeler la lutte entre le PERE NGUVEL et le N.-A. COMEAU, les promoteurs du premier obtenant du gouvernement fédéral de nombreux avantages, tandis que la Compagnie de traversée de Matane-Godbout Ltée devait construire un débarcadère à ses frais. Ce n'est que récemment qu'Ottawa corrigea la situation en achetant le débarcadère de Godbout.

Donc, impossible de se faire des illusions, si douces soient-elles au coeur de ces messieurs du BAEQ. Ce sera la lutte sans merci derrière les belles paroles, si jamais Rimouski est placé dans la même zone que Matane. Et comme Rimouski est beaucoup plus puissant, qui pensez-vous va s'en mordre les doigts?

Le Bureau d'Aménagement de l'Est du Québec fait face à une situation délicate. Pour mener sa tâche à bien, il lui faudrait instituer deux zones distinctes de façon à ce que Rimouski et Matane, chaque ville, chaque région à sa façon, puisse profiter des avantages précieux, nous n'en doutons (suite à la page 7)

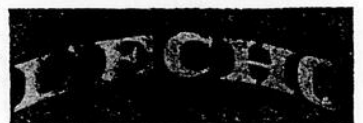

Publié par :
L'Echo du Bas St-Laurent, Inc.,
160-B, rue St-Germain — RIMOUSKI
Case postale 410
Abonnement : Canada : \$3.50
Autres pays : \$4.50
Rédacteur en chef
Jean-Paul Legaré
Journalistes
Ginette Fournier
Annonces :
Alphonse Rousseau
Secrétaire :
Odeffe Moyen
Abonnement :
Armand Arguin
Chroniqueur sportif
Emile Michaud

Membre de "Audit Bureau of Circulation" (ABC).
Membre de l'Association des Hédo-madaires de Langue Française du Canada.
Membre de Canadian Weekly Newspapers Association (C.W.N.A.).
Le ministère des Postes, à Ottawa, a autorisé l'affranchissement en métrique et l'envoi comme objet de deuxième classe de la présente publication.



A votre SUPER Marché LEBEL Enr.

Epicerie licenciée

ROGER BERUBE, prop. - Tél. 723-2241



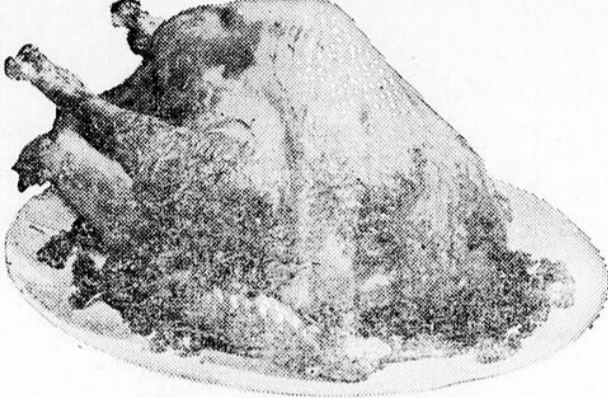

Avec tout achat
de \$10.00
vous pouvez obtenir votre

DINDE

C. O. V. GRADE "A"
A ces fameux bas prix

Pesanteur
17 à 24 lb

Lb .39

Pesanteur
8 à 16 lb

Lb .41

En vigueur jus-
qu'au 24 déc.

PORC HACHE Lb **.39**
Pour pâtés

ATOCAS frais Boîte **.29**
Pour décorer votre dinde

T-BONE STEAK Lb **.79**

Raisins malaga 2 lb **.29**

SPECIALS D'EPICERIE EN VIGUEUR
DU 17 AU 31 DECEMBRE INC.

ORANGES mexicaines
grosseur 100 Dz. **.49**
Nouvelle récolte

CRISCO



2 lb .79

EN SPECIAL

MELANGE A GATEAUX
"DUNCAN HINES"

2 boîtes .85



OXYDOL

SAVON EN POWDRE
Format géant

.79

ESCOMPTE DE **3%**

CHOCOLAT



Boîte
2 lb **1.49**

JELL-O

Saveurs assorties

6 Pqts .65
3 oz

TRES BON

**GATEAUX
AUX FRUITS**

dans boîte fer blanc

2 lb 1.15

LIQUEURS

**CANADA
DRY**

30 onces

Orange

Cola

Cream

Soda

2/.35



GINGER ALE

3 Bout. .59
30 oz

SAUMON

"Keta"

1 lb .53

LA DIRECTION ET LE PERSONNEL

DESIRENT REMERCIER LEUR CLIENTELE ET LUI SOUHAITENT

UN JOYEUX NOEL et UNE BONNE ANNEE

Un seul permis des alcools à St-Narcisse - Fin du régime sec?

A la dernière séance du conseil, la municipalité de St-Narcisse a demandé qu'un seul permis pour la vente des liqueurs alcooliques soit émis par la Régie des Alcools du Québec, dans les limites de la municipalité et que le règlement antérieur concernant la prohibition de vente des liqueurs alcooliques soit révoqué.

Le règlement présent devra être soumis à l'approbation des électeurs municipaux par référendum conformément à la loi de la tempérance du Québec, et la votation, par scrutin secret, aura lieu le 11 janvier.

Ces propositions ont été faites lors d'une session régulière du conseil municipal, le 7 décembre, à laquelle étaient présents M. le maire Ludger Bélanger, MM. les conseillers Philippe Desrosiers, Fernand Lavoie, Polydore Brisson et Omer Banville, formant quorum sous la présidence du maire.

En vertu de l'avis de motion, proposé et adopté à l'unanimité à la dernière séance régulière du 2 novembre, la proposition du conseiller Fernand Lavoie,

secondée par le conseiller Philippe Desrosiers et acceptée à l'unanimité, le conseil prend en considération la demande de M. Clément Bernier, hôtelier, en vertu de l'article 58 de la Régie des Alcools du Québec.

Projet d'un secrétariat au service des associations

La Jeune Chambre de Rimouski, par l'entremise de son comité des affaires publiques, a l'intention de convoquer sous peu une réunion groupant tous

les représentants des corps intermédiaires en vue d'étudier la possibilité et les avantages de la création d'un secrétariat permanent des associations de

la cité de Rimouski. Ce comité prend l'initiative de donner suite à une recommandation de la commission des corps intermédiaires des Etats Généraux de Rimouski, patronnés par la Chambre de Commerce.

On se souvient que, le 22 novembre dernier, cette commission avait fait une telle recommandation afin de coordonner les efforts de tous les groupes existant dans Rimouski.

Festival concours Jeunesses Musicales

Souscrivons généreusement au Festival-Concours Jeunesse Musicale, de Rimouski. Faire parvenir sa souscription au président, M. Jean-Guy Marsan, 76 Ave de la Cathédrale, Rimouski.

Officiers des Ch. de Colomb 4e degré

Ont été choisis comme nouveaux officiers du 4e degré de l'Ordre des Chevaliers de Colomb de la région de Rimouski: M. Maurice Rioux, fidèle navigateur; M. Guy Leblanc, fidèle amiral; M. Daniel Thibault, fidèle capitaine, tous des Rimouski. Les autres officiers dont on a fait l'installation récemment sont: le Dr René Lepage, fidèle pilote, de Mont-Joli; M. Eric Bourget, de Rimouski, secrétaire-archiviste; M. Roger Dionne, de Rimouski, secrétaire-trésorier; H. Herman Roy, de Mont-Joli, sentinelle intérieure; M. Léopold Gagné, de Pointe-au-Père, sentinelle extérieure; M. Georges Paquet, de Pointe-au-Père, porte-drapeau.

En marge du "Messie"

présenté à la cathédrale St-Germain de Rimouski, le samedi 5 décembre

a) Les personnes porteuses d'une carte (rouge) de saison peuvent assister au concert, sans bourse délier évidemment.

b) Un unique prix d'entrée de \$3.00 a été fixé pour tout billet actuellement en vente.

c) A la cathédrale, les bancs ont trois places; on voudra bien les occuper toutes.

d) On entrera dans la cathédrale par les portes, face au fleuve.

e) Suivant une tradition, on se lève pour le chant du grand chœur: "ALLELUIA".

f) On vendra, le soir du concert, des billets, dans le portique; le concert commencera à 8 h. 30.

CINEMA AUDITORIUM RIMOUSKI

Tél. 723-3646

12, ave Michaud

Rés. 723-5172

Représentation dimanche en matinée à 1 heure Tous les soirs à 7 heures, répétition du premier film
Le dimanche, représentation continue de 1 heure à minuit

Du samedi au vendredi, les 19, 20, 21, 22, 23, 24 et 25 déc.

HORAIRE : 8.35 HEURES

TROIS ARMEES S'UNISSENT POUR VAINCRE DANS LA VALLEE DES EPEES

LE MONDE
N'EN A
CONNU
QU'UN
COMME

Version française

LE Castillan

L'histoire véridique de Fernan Gonzalez. Filmée à l'endroit exact où l'histoire fut vécue.



The Castilian and the Valley of Swords! | The Castilian and the Chains of Navarre! | The Castilian and the Warrior-God, Abderraman! | The Castilian and the Tribute of the Hundred Maidens!

A SIDNEY PINK Production Starring CESAR ROMERO · FRANKIE AVALON · Guest Stars BRODERICK CRAWFORD · ALIDA VALLI
And Introducing SPARTACO SANTONY · TERESA VELASQUEZ · Directed By JAVIER SETO · PANACOLOR · Presented By WARNER BROS.

LE PLUS GRANDIOSSE DES SPECTACLES FAIT D'AVENTURES ET DE PASSIONS
La tribut livre à l'envahisseur — La trahison du Roi de Navarre. (Combat sans merci)
LA GRANDEUR DE LA BRUTALITE D'UNE EPOQUE CHEVALERESQUE ET CRUELLE

HORAIRE : 7 ET 10.40 HEURES

Entre les ombres et les lumières, une silhouette sinistre sans nom, sans visage et sans pitié.

"SCOTLAND YARD CONTRE X"

avec STEWART GRANGER et HAYA HARAREET

La direction et le personnel souhaitent à tous un

Joyeux Noël

Matane...

(Suite de la page 4)

pas, que signifierait la mise en oeuvre du plan ARDA. Si Rimouski est favorisé au détriment de Matane, il survient ce que j'appelle le déséquilibre des forces et rien ne va plus.

MATANE OUI, RIMOUSKI NON

Peut-être faudrait-il emprunter la formule traditionnelle de protestations, d'abord rendue célèbre par les partisans de Castro (Cuba si, Yankee no) pour indiquer que nous n'avons pas l'intention de courber l'échine et de dire avec déférence: "Après vous, Rimouski". J'ai l'impression très nette de refléter l'opinion générale en affirmant que, dans ce projet d'aménagement, Matane est en train de "se faire passer un Québec!" Il faut agir.

Si vous le voulez bien, nous allons tous nous donner la main pour ensevelir sous une avalanche de protestations le BAEQ de Mont-Joli et les bureaux des honorables Courcy et Sauvé.

Ces protestations devraient, selon moi, prendre les formes suivantes. D'abord des pétitions, des pétitions, encore des pétitions. Le texte en trois copies, circulerait dans toutes les paroisses du comté. Il pourrait être celui-ci: "Nous, soussignés, refusons d'admettre la conclusion du Bureau d'Aménagement de l'Est du Québec à l'effet qu'il faille sacrifier la région de Matane au bénéfice de celle de Rimouski. Nous vous prions donc respectueusement d'user de votre influence afin qu'une solution de rechange soit mise en oeuvre". Nous pourrions ainsi recueillir des milliers de signatures, des voix qui diraient à Québec, Mont-Joli et Ottawa: "Nous refusons d'être sauvés de cette façon".

Les lettres personnelles et les appels téléphoniques devraient également entrer dans la ronde. Peu importe où vous habitez, vous avez le droit de vous faire entendre. ARDA vous avait promis quelque chose. Exigez maintenant que le plan tienne ses promesses.

Si l'opération "Protestations" est menée à bien, que se produira-t-il ensuite? Ce serait faire injure à ces messieurs du BAEQ que de mettre en doute leur bonne foi dans cette affaire. Nous ne pouvons croire qu'ils aient cédé à des influences intéressées.

(La Voix Gaspésienne)

Décès de M. Wellie Ouellet



A Mont-Joli, le 6 décembre, à l'âge de 72 ans et 8 mois, est décédé M. Wellie Ouellet, de Rimouski. Il avait épousé en premières noces feu Eugénie Albert et, en secondes noces, feu Maria Poirier.

Il laisse ses enfants: Mme Georges Fortin (Yolande), de Québec; Mme Anatole Gagnon (Françoise), de Montréal; M. Pierre-Paul Ouellet, de Baie-Comeau; Mme Roger Bertrand Claude Ouellet, entrepreneur en pompes funèbres, à Rimouski; Mme Sarto Roy (Suzanne), aussi de Rimouski; M. Gérard Ouellet, de la Royal Air Force; ses gendres et brus: MM. Georges Fortin, Anatole Ga-

gnon, Sarto Roy, Roger Bertrand, Mme Elie Ouellet (Thérèse Boulet), de Baie-Comeau; Mme Pierre-Paul Ouellet (Lili Poulin), Mme Claude Ouellet, (Murielle Martin).

Il laisse de nombreux autres parents et amis qui s'étaient joints à la famille pour assister

aux funérailles qui eurent lieu à la cathédrale de Rimouski, jeudi 10 décembre. La famille reçut aussi de nombreux autres témoignages de sympathie.

M. le chanoine Léopold Côté, curé, présida à la levée du corps et officia à la messe des funérailles; il était assisté de

Jeudi, le 17 décembre 1964 L'Echo du Bas St-Laurent Page 7

diacre et sous-diacre.

La croix, qui précédait le cortège funèbre, était portée par M. Emilio Duchesne; portaient le cercueil: MM. Omer Demontigny, Edgar Marois, Jean-Baptiste Landry, Louis

Longchamp, William Guy et Ludger Martin.

L'inhumation, sous la direction de la maison Claude Ouellet Inc., eut lieu au cimetière St-Germain.

Nos condoléances.

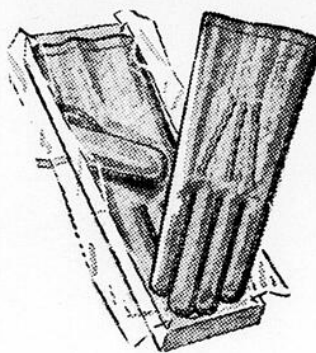

Gants de cuir souple
à chaude doublure de chamois, laine d'agneau, tricot de laine et coton duveteux.

2.95 à 9.95

Mitaines
tout confort pour la saison.

2.95 à 4.95

Chemises sport

de flanelle Viyella, coton peigné, jersey orlon et laine. Tailles: petites, moyennes, grandes et très grandes.

4.95 à 15.95



Gilets légers

qui tiennent chaud sous le complet. Ils sont confectionnés en tricot double de ton gris fer, beige, café, or, vert. Tailles: P. M. G.

7.50 à 9.95

Pyjamas de coton

fabriqués par un manufacturier réputé. Tailles: A, B, C, D et E.

3.95 à 5.95



sont choisis AU MAGASIN



Tricots de laine

de modèles pullover et veste. Modèles à point de fantaisie, jacquard ou point jersey.

Tailles: P. M. G. et T. G.

10.95 à 22.95

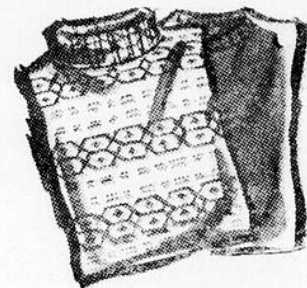

Jolis bijoux

pour égayer la toilette de ces messieurs. Boutons de manchettes et épingles à cravate.

2.50 à 7.50



Un beau foulard

de coloris sombres à la mode, fait un cadeau des plus appréciés.

2.95 à 6.95

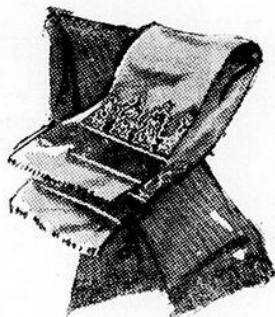

Pantoufles de cuir

chaudes, légères et souples. Pointures: 6 à 11.

2.95 à 6.95



Robes de chambre

de bonne qualité. Elles sont confectionnées de flanelle Viyella, ratine soie brochée, coton peigné. Tailles: petites, moyennes et grandes.

15.95 à 29.95

Confortables vestons de télévision

Mêmes tailles que ci-haut.

12.95 à 29.95



226, St-Germain
RIMOUSKI



Téléphone
723-2761

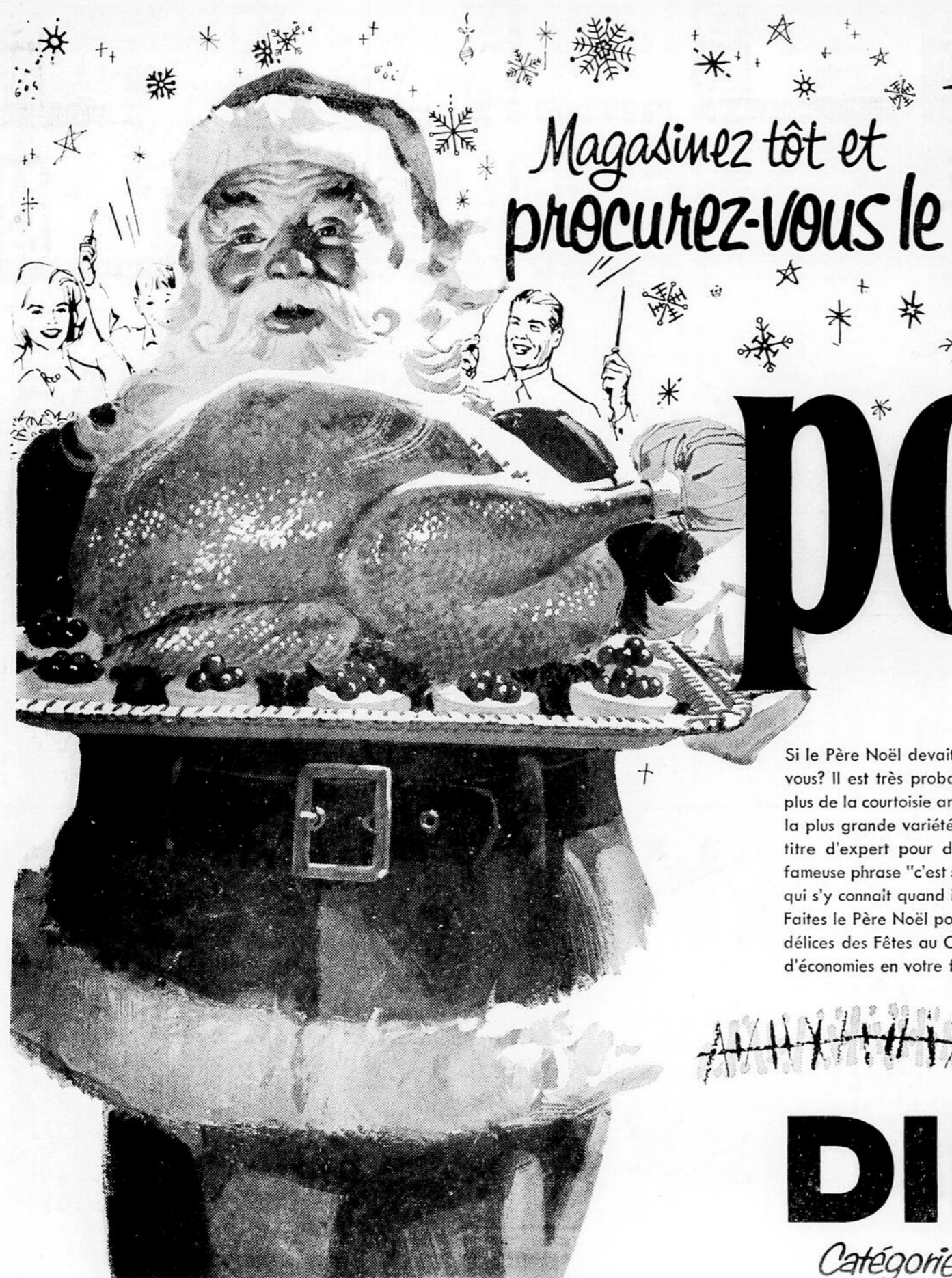

Magasinez tôt et procurez-vous le

meilleur pour Noël

Si le Père Noël devait faire ses emplettes, quel magasin choisirait-il d'après vous? Il est très probable qu'il se rendrait au Dominion! Voici pourquoi: en plus de la courtoisie amicale qui domine au Dominion, il serait impressionné de la plus grande variété d'aliments des Fêtes qui existe au Canada. En plus, à titre d'expert pour déguster les dindes, il approuvera certainement cette fameuse phrase "c'est surtout à cause de la viande". En effet, c'est un gourmet qui s'y connaît quand il s'agit de faire les délices de tous ses amis! Faites le Père Noël pour votre famille... adoptez Dominion, le magasin des délices des Fêtes au Canada. Vous apprécierez certainement aussi une foule d'économies en votre faveur.

AU

La meilleure qualité!
La meilleure variété! La meilleure valeur!

DINDE

Catégorie "A" du Canada TENDRE-DODUE

DINDE "GOLDEN BIRD"

8 à 14 lb

49

20 livres et plus

41

Vous êtes invités à déposer vos "TIMBRES DOMINO" dans la boîte spéciale à votre MAGASIN DOMINION pour la Campagne du Cadeau de Noël du **PATIENT MENTAL OUBLIE**. La Valeur Prime des Timbres accumulés sera présentée au Président de la Campagne, M. DORIS LUSSIER.

25 TIMBRES DOMINO EN SURPLUS Avec coupon et achat de Cornichons

25 TIMBRES DOMINO EN SURPLUS Avec coupon et achat de SACS DE THE



DINDE "GOLDEN BIRD"

DELUXE

de qualité choisie

Quelques cents de plus... mais elle les vaut!

Catégorie A Tendre et dodue

de 8 à 14 lb **.47** 20 livres et plus **.45**

Catégorie A du Canada

8 à 14 lb

lb

.43

20 livres et plus

lb

.41

JAMBON CUIT lb .59

Dans la fesse - Entier ou demi - Marques populaires

PORC haché 3 lb 1.39

Idéal pour tourtières ou pour farcir la dinde

Canards du Lac Brôme Lb .59

Catégorie "A" - Pour un festin spécial - 4 à 5 lb

ACHETEZ

AVEC CONFIANCE

Toute la viande ou produit de viande vendu au Dominion, qu'il soit frais, congelé ou apprêté est

INSPECTÉ PAR LE

GOVERNEMENT

Spéciaux de FRUITS ET LÉGUMES!

MANDARINES

Boite environ 9 livres

2.69

Du Japon - Faciles à peler - Sucrées - Juteuses

ATOCAS

Frais Boite Charnus 1 lb **.29**

AU DOMINION SEULEMENT

Ginger Ale 4 bout. 30 oz. **.59**
Domino - Avec ou sans sucre

Café Country Club Boite 1 lb **.99**
Délicieux - Economique

Thé en sacs Pqt 90 sacs **.99**
Richmello - Epargnez

Café instantané Pot 8 oz. **1.27**
Domino - Savoureux

Poires 'Anjou' Lb **.23**

Mûres - Sucrées - Juteuses

Chou-fleur Ch. .35

Blanc neige - Récolte Californie

Du nouveau

au Dominion!

Vaste choix

de

pâtisserie française

Fraîches du jour

TOUT EST GARANTI



DOMINION

TIMBRES DOMINO EN SURPLUS
Avec coupon et achat de **25**
Cornichons "GHERKINS" "Oriental" Sucrés
Pot de 6 oz. **37¢**
Se termine jeu 24 déc au DOMINION

TIMBRES DOMINO EN SURPLUS
Avec coupon et achat de **25**
SACS DE THE ORANGE PEKOE "RED ROSE"
Paquet de 60 **89¢**
Se termine jeu 24 déc au DOMINION

TIMBRES DOMINO EN SURPLUS
Avec coupon et achat de **25**
SERVIETTES DE PAPIER "PETAL SOFT"
Paquet de 250 **55¢**
Se termine jeu 24 déc au DOMINION

TIMBRES DOMINO EN SURPLUS
Avec coupon et achat de **25**
BISCUITS "McCORMICK'S" ordinaires ou fromage
Paquet de 8 oz. **33¢**
Se termine jeu 24 déc au DOMINION

TIMBRES DOMINO EN SURPLUS
Avec coupon et achat de **25**
MARGARINE "GOOD LUCK" (Vite color)
2 paquets 1 lb **75¢**
Se termine jeu 24 déc au DOMINION

TIMBRES DOMINO EN SURPLUS
Avec coupon et achat de **25**
CERISES rouges ou marasquin "CORONATION"
Pot de 12 oz. **57¢**
Se termine jeu 24 déc au DOMINION

TIMBRES DOMINO EN SURPLUS
Avec coupon et achat de **25**
FROMAGE TRANCHES DE "DOMINO"
Paquet 16 oz. **65¢**
Se termine jeu 24 déc au DOMINION

TIMBRES DOMINO EN SURPLUS
Avec coupon et achat de **25**
PATATES pilées "SHIRRIFF" Instantanées
Paquet de 6 oz. **39¢**
Se termine jeu 24 déc au DOMINION

TIMBRES DOMINO EN SURPLUS
Avec coupon et achat de **25**
LAIT CONDENSE "EAGLE"
Boite 15 oz. **41¢**
Se termine jeu 24 déc au DOMINION

TIMBRES DOMINO EN SURPLUS
Avec coupon et achat de **25**
DETERGENT LIQUIDE "MIR"
2 boîtes 24 oz. **94¢**
Se termine jeu 24 déc au DOMINION

TIMBRES DOMINO EN SURPLUS
Avec coupon et achat de **25**
ARACHIDES SALEES "YORK" Espagnoles
Sac 13 3/4 oz. **41¢**
Se termine jeu 24 déc au DOMINION

TIMBRES DOMINO EN SURPLUS
Avec coupon et achat de **50**
JAMBON cuit "Swift"
Boite 1 1/2 lb **1.73**
Se termine jeu 24 déc au DOMINION

TIMBRES DOMINO EN SURPLUS
Avec coupon et achat de **25**
HUILE VEGETALE "GATTUSO"
Bout. 32 oz. **95¢**
Se termine jeu 24 déc au DOMINION

TIMBRES DOMINO EN SURPLUS
Avec coupon et achat de **25**
MARMELADE "Mello Gold Steffard"
Pot 12 oz. **45¢**
Se termine jeu 24 déc au DOMINION

TIMBRES DOMINO EN SURPLUS
Avec coupon et achat de **50**
Tout JOUET à 1.98 ou plus
Dans Frands Marchés
Se termine jeu 24 déc au DOMINION

HEURES D'AFFAIRES :

Lundi, 21 décembre 9.00 a.m. à 10.00 p.m.

Mardi, 22 décembre 9.00 a.m. à 10.00 p.m.

Mercredi, 23 décembre 9.00 a.m. à 10.00 p.m.

Jeudi, 24 décembre 9.00 a.m. à 6.00 p.m.

FERME :

Vendredi, 25 décembre

Samedi, 26 décembre

EPICERIE EN SPECIAL!

JUS DE TOMATES 3 boîtes 20 oz. **.49**
"Domino" surchoix

CANNEBERGES Boite 15 oz. **.25**
"Stuart House" - Entière ou en gelée

PAPIER ALUMINIUM 2 RLX **.69**
"Stuart House" 12" x 25"

PECHES "Del Monte" Boite 28 oz. **.47**
Tranchées ou demies - Surchoix

TIMBRES DOMINO EN SURPLUS
Avec coupon et achat de **50**
PAS de nylon "MERCURY" L'alliage Carjou
2 paires **1.89**
Se termine jeu 24 déc au DOMINION

TIMBRES DOMINO EN SURPLUS
Avec coupon et achat de **25**
TOURTIERE "Bilopage"
16 oz.
Se termine jeu 24 déc au DOMINION

TIMBRES DOMINO EN SURPLUS
Avec coupon et achat de **25**
"Smoked meat" de "Coorsh"
2 paquets 2 oz.
Se termine jeu 24 déc au DOMINION

TIMBRES DOMINO EN SURPLUS
Avec coupon et achat de **50**
SAUCISSES DE PORC PUR "BILOPAGE"
2 lbs ou plus
Se termine jeu 24 déc au DOMINION

TIMBRES DOMINO EN SURPLUS
Avec coupon et achat de **50**
JAMBON roulé "Cry-O-Vac"
Toute marque
Se termine jeu 24 déc au DOMINION

TIMBRES DOMINO EN SURPLUS
Avec coupon et achat de **50**
BOULES
Pour arbres de Noël 1pqt ou plus
Se termine jeu 24 déc au DOMINION

TIMBRES DOMINO EN SURPLUS
Avec coupon et achat de **50**
ORANGES FLORIDE
Grasseur 100 1 douz. et plus
Se termine jeu 24 déc au DOMINION

TIMBRES DOMINO EN SURPLUS
Avec coupon et achat de **25**
CHOUX de Bruxelles
Une livre ou plus
Se termine jeu 24 déc au DOMINION

TIMBRES DOMINO EN SURPLUS
Avec coupon et achat de **50**
POMMES "McIntosh"
Sac de 5 lbs ou plus
Se termine jeu 24 déc au DOMINION

TIMBRES DOMINO EN SURPLUS
Avec coupon et achat de **50**
TOMATES rouges
Petit 2 lb ou plus
Se termine jeu 24 déc au DOMINION

TRIBUNE LIBRE

Réponse aux Dames Hélène de Champlain

Votre appel à la gentillesse de vos marchands n'a pas manqué de nous toucher. Il nous a fait réfléchir de nouveau, sur un sujet qui l'a fait bien sou-

vent. Vous nous demandez pourquoi attendre la semaine de Noël pour ouvrir tous les soirs? Eh bien, voilà! Pourquoi attendre en décembre pour faire vos emplettes de Noël? Cette fête, c'est inéluctable, revient chaque année à la même date. Pourquoi pas, (beaucoup le font) dès novembre, commencer à vous procurer les articles que vous destinez à vos proches?

Nous savons qu'il est impossible que tout soit acheté huit jours avant Noël, que des impondérables menacent la plus belle planification. C'est justement pour cela que les magasins sont ouverts de neuf heures du matin à dix heures du soir durant six jours, soit treize heures par jour, durant la semaine qui précède Noël. Ces heures supplémentaires permettent sûrement à toute maîtresse de maison débordée de se procurer ce qui a pu échapper à sa prévoyance.

Pour ce qui est des "heures de pointe", vous conviendrez que pas mal de gens les connaissent à cette période de l'année, rares sont ceux qui n'arrivent pas exténués au soir de Noël. C'est le cas des vendeurs et des vendeuses. Il faut bien s'imaginer qu'eux aussi, derrière leurs comptoirs, sollicitent le privilège de se réjouir en cette période de l'année.

Pour prolonger les heures de magasinage sans "claquer" le personnel, nous avons envisagé le système d'emploi par roulement, si ce système réussit au libre-services, pour nos entreprises privées, partant spécialisées, il s'avère inefficace lorsqu'on le pratique sur une courte période. Les magasins ne sont-ils pas le gagne-pain des marchands et des vendeurs, ceux-ci ne doivent pas sous-estimer leur intérêt, il me semble.

Si après de nombreux palabres jamais clos il faut l'avouer, on en est venu aux heures actuelles, c'est parce qu'elles donnent à la population la latitude nécessaire pour acheter ce dont elle a besoin et à la gente marchande la possibilité de mener une vie raisonnable de citoyen normal. De nos jours, peu de métiers ou professions fournissent régulièrement quarante-huit heures de travail par semaine.

Dans une société bien organisée, je ne crois pas qu'un groupe doit avoir la faveur d'une vie plus facile au détriment d'un autre. Je suis d'accord pour admettre que le problème de sortie des mères de famille est aigu. Pour libérer ces femmes et leur permettre de faire leur magasinage en toute quiétude et non pas le soir, repues de fatigue après une journée laborieuse, il faudrait autre chose que des heures d'affaires pronongées.

Là, je me permets une suggestion, (sans ironie, vous pouvez me croire) à vous mesdames, dont l'organisation a pour but de faire la vie meilleure à toutes. Les mères vous devront une fière chandelle et allumée trois cent soixante-cinq jours par année, si vous mettiez sur pied une garderie, non basée sur le travail bénévole des gardiennes, mais une organisation dont les femmes compétentes rémunérées agiraient sous votre direction.

Mesdames, je souhaite que ce hors-propos ne vous ait pas dé-

plu. J'ose espérer que cette lettre vous aidera à comprendre le point de vue des gens qui sont derrière le comptoir pour vous servir avec diligence, compétence et politesse dans toute la mesure de leur capacité.

Laurette Moreault

P.S.— Monsieur S. Burgess consacra à votre cause son éditorial du vendredi, le 11 décembre. Il faut que votre charme soit puissants, mesdames, pour faire brandir l'étendard à cet humoriste misogynne.

NDLR — Une réponse de M. Robert Sénéchal sur le même sujet aurait dû paraître ici même. Nous nous excusons qu'elle ait été reportée en page 22, mais nous invitons nos lecteurs à la lire.

M. et Mme Paul Brochu fêtent leur jubilé d'argent



Dimanche, le 13 décembre, on célébrait les noces d'argent de deux paroissiens de Ste-Agnès, M. et Mme Paul Brochu (Emilie Fortin).

Une messe fut célébrée à 5 heures p.m., en l'église paroissiale de Ste-Agnès, par M. l'abbé Edouard Courcy, aumônier à l'Institut Familial, ami de la famille. M. l'abbé Philippe Roy était à la console des orgues. Un magnifique programme de chant fut rendu par Mlle Annette Blais; un quatuor de violon composé de MM. Hector Lavoie, Gaby Deschênes, Jean Bellavance, de Rimouski, et M. Desroches, de l'orchestre sym-

phonique de Québec, rehaussait l'éclat de la fête.

Après la cérémonie religieuse, un succulent banquet fut servi à l'Horizon Bleu, à Sacré-Coeur, Rimouski.

Rehaussaient de leur présence ces agapes: M. l'abbé Alcide Côté, curé de la paroisse Ste-Agnès; M. l'abbé Benoit Lantagne, curé du Lac-Humqui; M. l'abbé Wilbrod Blanchet, curé du Sacré-Coeur, Rimouski; M. l'abbé E. Courcy. Venus de l'extérieur, mentionnons: Me Louis-Philippe Rioux, de Sayabec; M. et Mme Léon Brochu, de St-Léon-le-Grand; M. et Mme Adrien Rossignol, de Québec; M.

et Mme Jean-Marie Bérubé, de Cabano; MM. et Mmes René Bissonnette, Robert Emond, St-Pierre, etc. Soixante-quinze invités assistaient à la fête.

M. et Mme P. Brochu sont les parents de Mme Gaston Rossignol (Pierrette), Mme Yvon Côté (Géraldine), Mme Lucien Dubé (Pauline), Mlles Régine et Diane Brochu. Assistait aussi, une soeur de la jubilaire, Mme Edna Lemieux, de Rimouski.

Une gerbe de fleurs fut présentée par la cadette, Diane, et une bourse bien garnie par leur fille Pierrette.

Une soirée sociale termina la fête où tous s'amusèrent ferme.

L'orchestre de Jean Bellavance était au programme.

Nos félicitations aux heureux jubilaires.

La guignolée à Trois-Pistoles

C'est dimanche midi, le 20 décembre, que les Chevaliers de Colomb feront la quête de la guignolée à Trois-Pistoles. Le président du Comité de la Guignolée, M. Claude Dumont, sollicite le concours des bénévoles et de la population.

Le Ch. de Colomb de Trois-Pistoles souhaite un joyeux Noël et une bonne Année à tous.

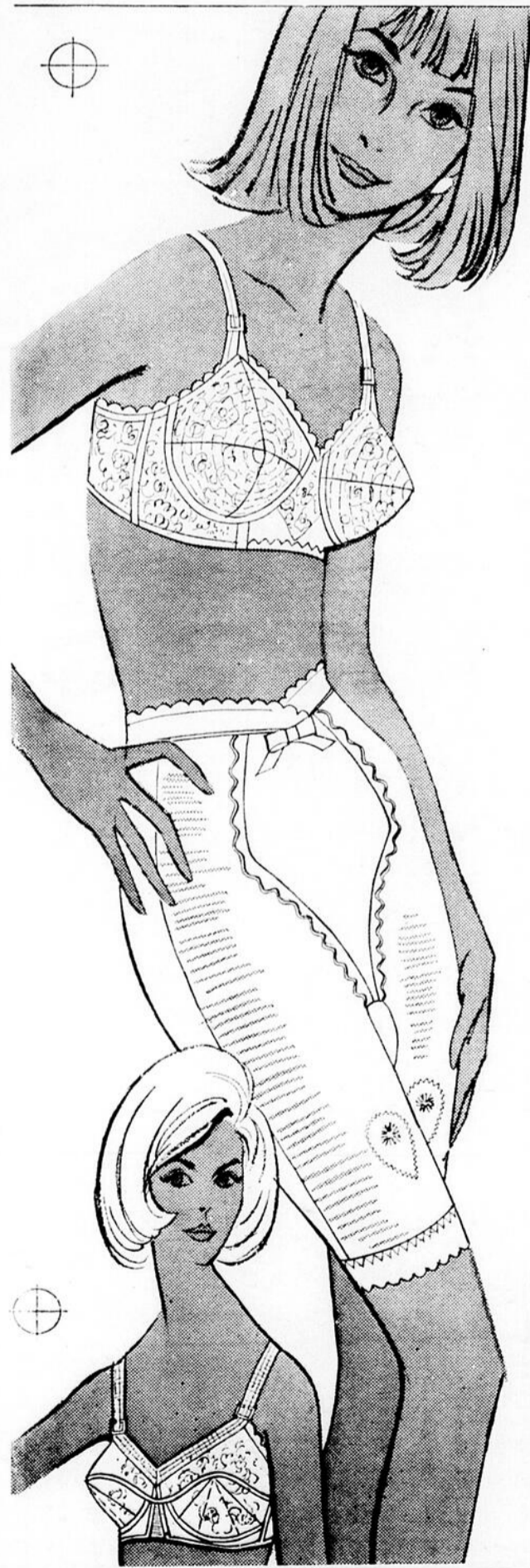

Portez
une note
de

Couleur

Ajoutez une note piquante à votre lingerie de couleur! Portez un soutien-gorge et une gaine de couleur—ce sera votre secret! Vous vous sentirez soudain tellement plus féminine... peut-être même un tantinet osée. Essayez donc! Portez des articles de couleur!

A. Soutien-gorge en dentelle fine avec goussets à piqûres circulaires et une insertion élastique entre les goussets pour une plus grande liberté de mouvements. Rose, bleu, jaune. A et B, 32—36 \$4.00

B. Gaine-culotte Slimette à longues jambes, en Lycra non couvert, avec panneaux en Lycra extensible devant, derrière et aux hanches, pour plus de confort et un maintien dissimulé. Rose, bleu ou jaune.

P, M, G \$12.00

E.-F. \$13.00

Egalement en gaine P, M, G \$9.00

E.-G. \$10.00

C. Soutien-gorge à bretelles extensibles réglables, très échancré dans le dos. Les goussets sont en dentelle; le dos en dacron. En rose, bleu, jaune.

A, B et C 32—38 \$3.50

Exquisite Form



228, St-Germain. Tél. 723-6591

MONT-JOLI devient menaçant

Avant les joutes de ce soir, toutes les équipes de la Ligue de Hockey du Bas St-Laurent auront joué 23 fois et si l'on jette un regard sur le classement, nous pouvons conclure qu'en général la lutte devient de plus en plus intéressante puisque la marge entre la première et la dernière position n'est que de sept points.

L'équipe qui s'est le plus améliorée, depuis une quinzaine, est le Mont-Joli, et nous ne serions pas surpris de voir les Aigles passer en deuxième place du classement. Présentement, Rimouski a 26 points, Matane suit avec 24, Mont-Joli en a 21 et le Rivière-du-Loup possède 19 points, au dernier rang. Toutes les joutes sont susceptibles d'apporter des changements et il faut admettre que la ligue est présentement en bonne santé. Il est à souhaiter que les choses continuent.



Gilles THIBAUT de l'amélioration...

Autre gain des Aigles

A Mont-Joli, la joute s'est terminée 5-4 en faveur des Aigles contre les Loups, de Rivière-du-Loup. Roger Bacon, Jean Leclerc, Gilles Talbot, Georges Bossé et Roma Fournier ont compté pour les Aigles alors que Réjean Hamelin, André Goulet et Yvon Larrivée obtenaient les filets des Loups.

Première défaite du Rimouski à Riv.-du-Loup

Pendant ce temps, les Feuilles d'Erable, de Rimouski, encaisaient leur premier échec de la saison à Rivière-du-Loup par le pointage de 5-1 dans une rencontre où Fernand Thibault obtenait trois buts. Ben St-Pierre et Guy Lepage furent les autres pointeurs. Gilles Thibault a évité le blanchissage aux perdants. Pelletier effectua 29 arrêts contre 25 par Bertrand Paradis, des Loups.



Noël Bouchard, président de la Ligue Juvénile

Rimouski battu à Matane

Dimanche dernier, à Matane, le club de l'endroit, qui avait subi sept défaites consécutives, a retrouvé son aplomb avec le retour de Marcel Coulombe et de Raynald Tremblay et il a eu facilement raison du Rimouski par le pointage de 6-3. Jacques Mercier a obtenu deux filets pour les gagnants,

Luc Pelletier, Marcel Coulombe, Raymond et Rodrigue Tremblay complétèrent le pointage. Gilles Thibault, Gaston Lebel et Jean Asselin comptèrent pour le Rimouski.

saison et cet exploit fut réussi mardi soir, à Mont-Joli, contre les Castors, de Matane. Le pointage final fut de 3-0 et c'était la quatrième victoire du Mont-Joli contre Matane.

Blanchissage pour Massé

Il revenait au jeune Maurice Massé, des Aigles, d'obtenir le deuxième blanchissage de la

La rencontre fut intéressante de la part des deux équipes et fut marquée de seulement six punitions imposées par Raynald Roy. Jean Leclerc a compté deux fois et Régis Naud a obtenu l'autre filet.

UNE VENTE DE JANVIER EN DECEMBRE A LIQUIDER

TOUS LES

PALETOTS

D'HIVER EN MAGASIN



CETTE GRANDE VENTE QUE NOUS FAISONS HABITUELLEMENT EN JANVIER, VOUS EST PRESENTÉE EN DECEMBRE AFIN DE VOUS FAIRE REALISER D'IMPORTANTES ECONOMIES POUR LES FETES.

ESCOMPTE GENERAL DE

30%

Un joyeux Noël à tous nos clients et amis

EXEMPLE :

PALETOT PRIX REG.: \$95.00 POUR **67.50**

LEO LEVESQUE ENR.

168, rue St-Germain - Téléphone 723-2452

SPEEDOMETRES pour TRAINES MOBILES

de toutes marques

Messieurs! Sachez la vitesse et le millage que vous faites avec votre traine motorisée... Procurez-vous le

SPEEDOMETRE "BOB-LUCIA"

Facile à installer. Donnez la marque et l'année de votre traine mobile. \$22.50 plus taxe. Adressez-vous à

14, Rue Lepage — RIMOUSKI — Tél. : 723-7487

TOUT NOUVEAU! MOTO-SKI

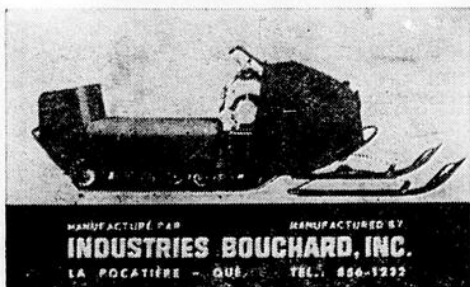

- Robuste
- Fiable
- Rapide
- Economique
- Produit de la région.

MANUFACTURED BY INDUSTRIES BOUCHARD, INC. LA POCAITIÈRE - QUE. TEL. 866-1222

Vendu par :

SERVICE SAUCIER Enr.

192 St-Germain — RIMOUSKI — 723-3213

Représentants demandés pour territoire St-Fabien à Métis



CHOSSES ET AUTRES...

C'est Maurice Massé, des Aigles, de Mont-Joli, qui a obtenu le deuxième blanchissage de la saison et il a permis à son équipe de s'approcher de cinq points de Matane qui est au second rang. L'équipe que dirige Dan Janelle continue de s'affirmer et c'est elle qui livre la plus intéressante lutte depuis quelques semaines...

Avec le retour de Marcel Coulombe, les Castors, de Matane, ont retrouvé leur aplomb et ils reprendront la première place du classement. Au grand complet, les Matanais sont puissants et ils font mal paraître les autres équipes du circuit car ils peuvent compter sur une offensive et une défense des plus complètes...

Le pilote Denis Fillion multiplie les changements sur ses trois lignes d'attaque depuis quelque temps et ceci a pour effet de nuire au rendement des joueurs. Lorsque les lignes seront définitivement formées, il n'y a pas de doute que les choses iront mieux puisque les joueurs étudieront de nouvelles tactiques...

Le Rimouski est le seul club à avoir utilisé un seul gardien de buts depuis le début de la saison et celui-ci conserve la meilleure moyenne. Marcel Pelletier se tire bien d'affaire en autant qu'il ait la protection voulue et soulignons que ceci fait souvent défaut. Pelletier est encore supérieur à l'extérieur...

Les arbitres et les juges de lignes sont sujet à de nombreuses critiques depuis quelque temps et ainsi que nous le disions la semaine dernière, il y a de l'amélioration à faire en ce sens. Il nous semble que le travail des officiels est moins bon à l'heure actuelle qu'il l'était au début de la saison et ce devrait être le contraire...

Réjean Hamelin, des Loups, de Rivière-du-Loup, fait maintenant la lutte pour l'obtention de la première place dans les compteurs avec Gaston Côté, Jacques Mercier, Marcel Coulombe et Gilles Thibeault. Hamelin est un excellent joueur et il fut responsable de plusieurs victoires des Loups. Il est régulier et améliore son jeu...

Les skieurs ne sont pas chanceux de ce temps-ci. Après avoir été gâté par une bonne bordée de neige, le doux temps s'est mis de la partie il est impossible de skier dans les pentes du Mont-Blanc. Il faudra donc être patient et souhaiter que la saison soit quand même très longue pour que les nombreux amateurs soient satisfaits...

Entre-temps, les amateurs de la raquette se préparent à pratiquer ce sport et samedi prochain, ils se grouperont en grand nombre puisque c'est la bénédiction et l'inauguration du chalet du club à Ste-Blandine. Rien n'a été négligé pour que les membres du Club des Raquetteurs aient tous le confort voulu à ce magnifique chalet...

Les amateurs de traîne-mobile auront également leur place au chalet du Club des Raquetteurs et les endroits pour pratiquer ce sport sont très nombreux. L'initiative prise par Gonzague Bélanger est très louable car le sport de la raquette et de la traîne-mobile est de plus en plus populaire et il fallait un lieu de rencontre...

Présentement en formation, une équipe de hockey qui groupera les anciens joueurs de la Ligue de Cité qui n'évoluent pas cette année. Les joueurs se sont réunis. Le pilote est choisi et le tout est financé par deux hommes d'affaires de la Cité. L'affaire est très sérieuse et c'est avec plaisir que les joueurs ont accepté de jouer...

Le but de cette nouvelle équipe de hockey est de permettre à tous les anciens joueurs de se divertir et les projets des organisateurs sont nombreux. On organisera plusieurs joutes hors-concours avec différentes équipes de la région et de la Côte-Nord et un défi sera lancé aux Feuilles d'Érable, de Rimouski. Nous en reparlerons...

Les ajusteurs d'assurance et les membres de la Sûreté Provinciale jouent très dur au ballon-balai... A la suite de la première rencontre qui fut disputée sur la patinoire du Séminaire, on comptait plusieurs blessés... Les joueurs des Feuilles d'Érable travaillent à l'organisation de leur festival et nous aurons des développements bientôt...

Le jeu de Roma Fournier, des Aigles, serait beaucoup plus efficace s'il n'était pas individuel... Fournier a le défaut de ne pas passer la rondelle... Jules Bellavance est un de ceux qui donnent la plus dure mise en échec dans le circuit... Robert "Bob" Moreau continue de s'améliorer à la défensive des Aigles...

Emile Michaud

Victoires du Sacré-Coeur et de Ste-Odile

Sacré-Coeur a vaincu St-Pie X 2 à 1, jeudi dernier, au Colisée de Rimouski, tandis que Ste-Odile infligeait le premier revers au Sacré-Coeur, par le pointage de 3 à 2, dimanche. Les compteurs pour Sacré-Coeur furent Richard Parent et Jules Savard. Pour St-Pie X, René Mercier.

La joute fut rude du commencement à la fin. Les arbitres Longchamp et St-Pierre décernèrent dix-sept punitions mineures, plus 10 minutes de mauvaise conduite à Rosaire Rousseau, du Sacré-Coeur, et en même temps, une punition de match.

Ste-Odile remporta la victoire sur Sacré-Coeur par le pointage de 3 à 2. Les compteurs de Ste-Odile furent Jean-Charles Martin et Gilles Gagnon. Pour Sacré-Coeur, les compteurs furent Ronald Forbes et François Heppell.

A noter que Ste-Odile a pris les devants 3 à 0 et grâce à la belle performance du gardien de but Lévesque, du Ste-Odile, l'équipe a pu conserver cette mince avance de un point jusqu'à la fin de la partie.

Cinq punitions furent infligées par l'arbitre Mercier au

cours de la partie, dont trois au Sacré-Coeur.

TABLEAU DES COMPTEURS

René Mercier, St-Pie X	8
Gilles Gagnon, Ste-Odile	2
Claude Gauthier, St-Yves	1
Guy Boucher, St-Pie X	1
Jacques Mercier, St-Pie X	1

La meilleure moyenne des gardiens de but va à Ghislain Lévesque, du St-Yves, avec 1.96.

Celui qui a eu le plus de punitions est Rosaire Rousseau, du Sacré-Coeur, avec 12 minutes passées au banc des punitions en une seule partie.

CLASSEMENT

St-Yves	2
Sacré-Coeur	2
St-Pie X	2
Ste-Odile	2
Pointe-au-Père	0
Ste-Agnès	0

CEDULE

Décembre

17	St-Yves vs St-Pie X
	Sacré-Coeur vs Pte-au-Père
20	Ste-Agnès vs Ste-Odile
	Pte-au-Père vs St-Pie X
22	Ste-Odile vs St-Yves
	Ste-Agnès vs Sacré-Coeur
24	Pte-au-Père vs St-Yves
27	Sacré-Coeur vs Ste-Odile
	Ste-Agnès vs St-Pie X
28	Ste-Odile vs Pte-au-Père
29	St-Pie X vs Sacré-Coeur
	St-Yves vs Ste-Agnès

Bénédiction du chalet du Club des Raquetteurs

C'est samedi prochain que se fera la bénédiction et l'inauguration du chalet du Club des Raquetteurs, à Ste-Blandine, plus précisément au lac Pointu. Tous les membres du club des raquetteurs de même que les amateurs de traîne-mobile auront l'occasion de se rencontrer pour une première fois

cette saison.

Le Club des Raquetteurs compte déjà un nombre important de membres et il est encore possible d'en joindre les rangs. La journée de samedi se terminera par une soirée récréative et les organisateurs ont préparé un programme des plus complet.

Loisirs

St-Germain

LIGUE PROFESSIONNELLE

Position des équipes

Au Gourmet-Dulac	44
Irving Oil	26
Georges Turcotte Enr.	25
Coca-Cola	24
Hôtel du Boulevard	24
Associés	13

Meilleures moyennes

Gilles Méthot	155.3
Gilles Bouchard	155.2
Jacques Lebel	153.3
J.-Marc Desrosiers	151.2
J.-Marc Bouchard	151.2
PHS: Maurice Collin	245
PHT: Jean-Marc Bouchard	554
PHS: Gourmet-Dulac	929
PHT: Gourmet-Dulac	2450

LIGUE MASCULINE B

Position des équipes

Rimouski Sportif	36
Humpty-Dumpty	34
Caisse Populaire	32
Dominion Stores	2

Meilleures moyennes

Gilles Dionne	146.3
Rosaire Sirois	145.1
Robert Bouillon	134.2
Gérard Erousseau	134.2

Records à date

PHS: Adrien Michaud	222
PHT: Jean-Marc Méthot	518
PHS: Rimouski Sportif	779
PHT: Rimouski Sportif	2182

LIGUE MIXTE A

Position des équipes

Restaurant Monaco	43
J.-L. Demers-Bouillon	36
J.-L. Demers-Lévesque	32
Centre des Loisirs	26
Gérald Leblond	24
Banque Can. Nationale	19
Bertin & Fils	14
Crèmerie Deschênes	14

Meilleures moyennes

Gilles Briand	165.0
J.-Marc Desrosiers	153.9
Gilles Méthot	153.0
Marcel Canuel	145.1
Mme Muriel Proulx	141.1
Réjeanne Larouche	134.1

Records à date

PHS: Denis Poirier	254
Réjeanne Larouche	225
Demers-Bouillon	879
PHT: J.-M. Desrosiers	592
Réjeanne Larouche	536
Monaco	2416



OFFREZ-LUI...

UN VETEMENT SPORT

Choisissez ce qu'il y a de mieux pour un long usage.

- Gants doublés
- Chandails importés d'Italie et de France
- Pantalons de ski extensibles
- Cagoules de ski en nylon
- Bottillons doublés en mouton
- Foulards de laine
- Vêtements isolants
- Sous-vêtements pour l'amateur de sport en plein air

Toujours en magasin au-delà de 600 complets et vestons et plus de 400 paletots.

Robert Sénéchal Ltée

LE ROI DU VETEMENT A RIMOUSKI

22, ave de la Cathédrale

RIMOUSKI

723-3141



FILMS DANS NOS CINEMAS

SEMAINE DU 19 AU 25 DECEMBRE

AUDITORIUM LE CASTILLAN

C.a.: Drame épique. Manque de rythme et de conviction. Couleur souvent laide, surtout dans les intérieurs. Interprétation à peine satisfaisante.

C.i.: 129 min. Une épopée manquée.

C.m.: Aa. Dans l'esprit de la chevalerie. La foi chrétienne s'exprime par l'ardeur au combat!

SCOTLAND YARD CONTRE X

C.a.: Policier. Oeuvre bien imaginée et bien construite. Mise en scène, décors, éclairages et direction d'acteurs sont très au point.

C.i.: 91 min. Tient en haleine jusqu'à la dernière image.

C.m.: Aa. Le genre et l'in vraisemblance des situations atténuent la portée des éléments répréhensibles.

CARTIER

L'ESCLAVE DU PHARAON

C.a.: Drame biblique assez fidèle. Mise en scène plutôt faible, insistant sur le spectaculaire: décors et costumes. Dialogue pauvre. Interprétation convenable.

C.i.: 103 min. Intéressant comme imagerie populaire.

C.m.: Aa. Convient à un large public, malgré quelques inexactitudes.

PANIQUE ANNEE ZERO

C.a.: Drame. Réalisation assez bonne dans l'ensemble. Rythme soutenu. Interprétation satisfaisante.

C.i.: 95 min. Une histoire pénible bien racontée avec d'humbles moyens.

C.m.: A. Le sujet et son traitement très réaliste font réserver

ce film aux seuls adultes.

LES VIKINGS ATTAQUENT

C.a.: Aventures. Une histoire simpliste et souvent mélodramatique. Le rythme est parfois lent. L'interprétation est tout juste convenable.

C.i.: 90 min. Simpliste. Un bon combat à la fin.

C.m.: Aa. Les violences sont inhérentes au genre.

Matinée, 19 décembre

LE MONDE PERDU

C.a.: Aventures. Si le scénario est naïf, l'humour simpliste et les personnages conventionnels, les trucages sont bien réussis.

C.i.: 98 min. Deux monstres préhistoriques dans un combat bien truqué.

C.m.: Aa. Quelques scènes impressionnantes pour les jeunes. Quelques violences contrebalancées par une saine atmosphère d'aventures.

AU GRAND CINEMA

PAS D'AMOUR POUR JOHNNY

C.a.: Drame. Le talent du réalisateur, Ralph Thomas, et des comédiens ne parvient pas à sauver l'ensemble.

C.i.: 104 min. Une basse histoire d'adultère dans un cadre politique accessoire.

C.m.: D. Inconduite décrite comme à plaisir. Des scènes intolérables.

AUX FRONTIERES DES INDES

C.a.: Aventures. Décors naturels bien exploités. Rythme rapide. Aventuriers sympathiques. Souvent naïf dans l'ensemble.

C.i.: 129 min. Un bel album d'images.

C.m.: Aa. Quelques séquences, assez douloureuses, consacrées aux horreurs de la guerre. (Répertoire français 1960).

ORDINATION A STE-ANGELE

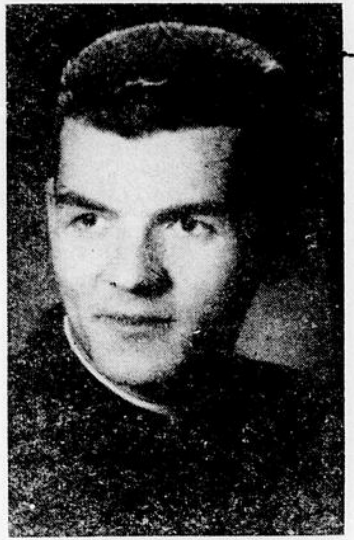

Le 19 décembre, à 3 h. 30 p.m., Son Ex. Mgr Charles-Eugène Parent, archevêque de Rimouski, confèrera l'ordination sacerdotale à un fils de la paroisse de Ste-Angèle, le Père Allen Dufour, de la Congrégation de Sainte-Croix, fils de M. et Mme J.-Cyprien Dufour.

CONCOURS DE POPULARITE A NAZARETH



MONIQUE GUY



RITA ST-PIERRE



LUCIE CARON



YVETTE ST-LAURENT



LOUISE CHENARD

SUPER SPECIAUX D'AVANT NOEL

DES CHAMPIONS DU MEUBLE

JUSQU'A 46% D'ESCOMPTE

Set salon, V. Bedding, 2 mcx	117.00
Set salon, Vogel, bleu	207.00
Set salon, Colonial, 3 mcx	233.00
Set salon, Vogel	148.00
Hide Bed. 2 mcx	197.00
Set salon, Vogel, vert	227.00
Set de chambre, Victoriaville	263.00
Set chambre Furniture Craft	389.00
Set de cuisine, Servi	158.00
Dinette	158.00
Set de salon, Vogel	199.00
Laveuses de vaisselle Kelvinator	233.00
Laveuse portative, P 301	203.00
Davenport, 2 mcx City, véritable foam	147.00
Dinette tabaggo	99.00
Set de chambre, Victoriaville	184.00
Fauteuil berçant à partir de	39.00

DEPUIS 1962 NOTRE BUT EST DE VOUS DONNER TOUJOURS LES MEILLEURS PRIX, LE MEILLEUR SERVICE ET LES MEILLEURES MARQUES AVEC "MARCONI", "ADMIRAL", "INGLIS", "KELVINATOR", "KITCHEN AID", "EMERSON", "SERTA", "BREAMORE", "CIMON", "VOGEL", "RATTAN".

A TOUS,
NOS SOUHAITS
les plus sincères pour
UN JOYEUX NOEL
et UNE HEUREUSE ANNEE
Le gérant et le personnel

Shetland
LEWYT
BALAYEUSE aspirateur

A PARTIR DE

39.95



Meubles RIOUX Ltée

Les premiers pour les bas prix

288, St-Germain

RIMOUSKI

Tél. 724-4144



• Représentant le monde artistique rimouskois, la très populaire chanteuse Monique Lejeune présente une gerbe de fleurs à Lise Poirier, en présence de Réjean Beaulieu, maître de cérémonie et organisateur de cette soirée.

(Photo: Roland Morin)

Hommage à Lise Poirier

Avant son départ pour Radio-Canada où elle sera en vedette à l'émission "Pleins Feux", Lise Poirier a donné un tour de chant au local des Vétérans, vendredi soir dernier.

Avec sa voix dramatique, elle a interprété: "La Mamma", "Mon Dieu", "Voyage de Noce", "Viens danser" et "Emmène-moi". Très authentique et pleine de sensibilité, Lise avait de la tendresse dans toutes ses interprétations, c'est pourquoi les applaudissements et les bravos du public étaient sincères et chaleureux.

Notre petit monde artistique avait tenu à rendre un hommage d'admiration à l'égard de cette chanteuse qui nous fera honneur à "Pleins Feux".

Lise a d'autres projets qu'elle ne peut dévoiler et qui, nous en sommes convaincus, la feront briller au ciel des grandes étoiles de la chanson.

Ginette

NOMINATION A QUEBEC-TELEPHONE



M. Jacques Brillant, président de Québec-Téléphone, annonce l'élection de M. Claude Pratte, B.A., LL.L., de Québec, au poste d'administrateur de cette compagnie.

M. Pratte est président de Pratte & Côté Inc., Pratte & Cie (Assurance) Québec Ltée, Pratte & Cie (Assurance) Ltée, Lesage & Proteau Limitée; vice-président, The Goodwill Broadcasters of Quebec Inc.; membre de Canadian Committee of Lloyd's Register of Shipping; directeur de La Cie de Transport Provincial, La Cie d'Administration et de Fiducie, Gelco Enterprises Ltd., Albert Deschamps Ltée, Orleans Steamship Co. Ltd., Industrial Machining Limited, Express Services Inc., La Corporation Canadienne pour l'Exposition Mondiale 1967.

M. Pratte est membre du Barreau du Québec et membre de l'Association du Barreau Canadien.

Gagnants

Les responsables de la soirée qui eut lieu à St-Yves, dimanche dernier, remercient cordialement tous ceux qui ont contribué au succès de cette soirée tant par leur générosité que par leur assistance ou leur travail.

On informe le public que le 1er prix, un traineau automobile, a été gagné par le jeune Yves St-Laurent, de Rimouski-Est, qui détenait le No 912; le 2e, un téléviseur, le No 310, par M. Rosaire Lebel, de Pointe-au-Père; le 3e, un radio, par M. Benoît Beauchesne, de Ste-Agnès, qui avait le No 4458.

Prochain mariage

En l'église de St-Maurice de Duvernay, samedi, le 2 janvier 1965, sera célébré dans l'intimité le mariage de Lise Hoppel, fille de Mme Gérard Hoppel, et de Jeannot Robichaud, fils de M. et Mme Hormidas Robichaud, de Rimouski.

Naissance

En l'église de St-Donat, le 13 décembre, a été baptisé Sylvain, enfant de M. et Mme Xavier Roussel (Anita Morissette). Parrain et marraine, M. et Mme Etienne Caron; la porteuse était Mme Xavier Roussel, mère de l'enfant.



Spéciaux de Noël

AUX

ENCHERES CHERRIER

RADIOS de table, 5 lampes, spécial	\$19.95
TOURNE-DISQUES portatif, prix réduit	\$24.95
LAMPES sur pied, 2 lumières	\$ 9.95
TABLES avec 2 chaises pour enfants	\$ 9.95
CHAISES berceuses en bois pour enfants	\$ 4.95
TABLES pour le téléphone avec chaise	\$14.95
PANIER à linge	\$10.95
TABLES en métal	\$ 5.49
BALANCE chambre de bain	\$ 5.49
BOUILLIRES électriques	\$ 8.95
POUFS de toutes sortes	\$ 4.49
VALISES, pour dames, toilette, fin de semaine et pullman, les 3 pour	\$39.95
HORLOGES électriques	\$ 6.95
FAUTEUILS berçants en cuirette ou nylon pour enfants	\$18.95
FAUTEUILS berçants en cuirette ou nylon pour adulte	\$39.95
TAPIS viscosse, brun ou beige avec foam — verge carrée	\$ 2.89
PEINTURES encadrées, un bel assortiment	ch. \$ 9.95
GAUFRIERS, spécial	\$ 7.95
SLEIGHS pour enfants	\$ 7.95
TRAINES SAUVAGES	\$ 3.95
SECRETAIRES, noyer avec chaise	\$39.95

LES ENCHERES CHERRIER, Ltée

LE ROI DE L'ECHANGE

105, RUE ST-GERMAIN — 723-7373

Pour Noël

OFFREZ EN CADEAU

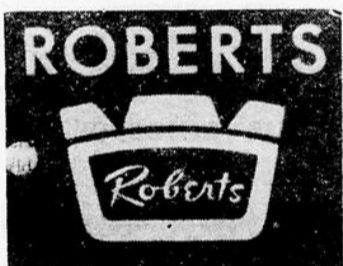

UN MAGNETOPHONE

de type professionnel

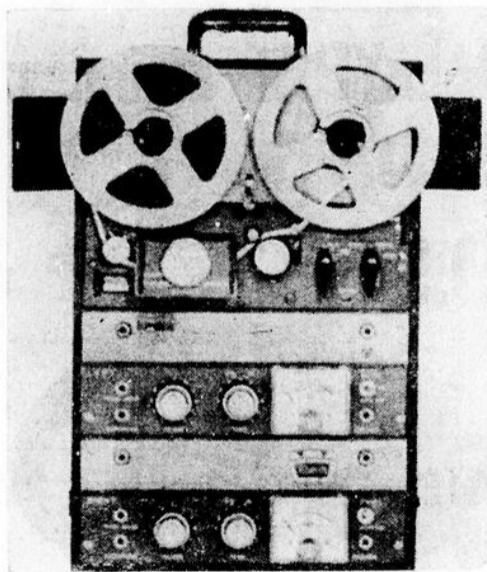

Modèle No. 997

Pour plus amples détails, consultez votre dépositaire exclusif.



168 A, ST-GERMAIN. TEL.: 724-4181



• Chaque mardi après-midi, un groupe de Filles d'Isabelle et des membres du Cercle d'Économie Domestique de Ste-Agnès font bénévolement le pliage de 3,000 pansements qui, après

être stérilisés à l'hôpital St-Joseph, sont distribués aux cancéreux de la région.

Sur la photo, on reconnaît la responsable, Mlle Audry Foy, et quelques dames à l'œuvre.

M. Ls-Ph. Rioux, président de la CS de la Matapédia

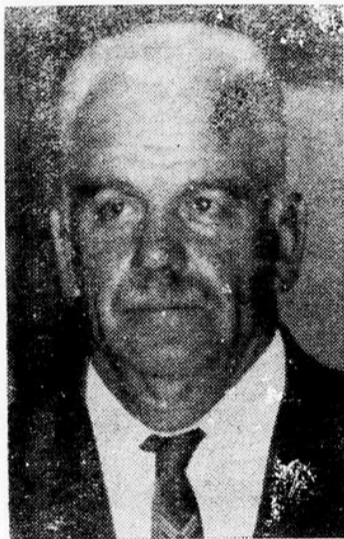

Les huit autres délégués qui font partie de la Régionale sont: le Dr G.-E. Guérette,

d'Amqui, élu président du Bureau des Délégués, constitué de 54 délégués représentant les 18 commissions scolaires faisant partie du territoire; M. Léopold Bérubé, d'Amqui; M. Joseph Nicole, de Val-Brillant; M. Paul Guénette, de St-Léon-le-Grand; M. Georges Anctil, de Lac-au-Saumon; M. J.-Alexan-

NOUVEAUTES A LA Bibliothèque de Rimouski

Où va le roman? Pierre de Boisdeffre.
Le roman français depuis la guerre - Maurice Nadeau.
Le livre d'or de la poésie française - Pierre Seghers.
L'ère du soupçon - Nathalie Sarraute.
Les mots - Jean-Paul Sartre.
Moderat Cantabile - Marguerite Duras.
Les gommes - Alain Robbe-Grillet.
L'histoire de France vue par San Antonio.

dre Bégin, de St-Noël; M. J.-A. Boudreau, de Causapsca; M. Auguste Dumais, de Ste-Florence.

• En 1963, General Motors of Canada a exporté 10,000 voitures et camions construits dans ses usines d'Oshawa.

Outre M. Lucien Dumas, conseiller en organisation scolaire pour la réunion, trois autres officiers du ministère de l'Éducation se joignent à la formation de la Régionale. Ce sont: MM. Gérard Baril, Daniel Beau regard, chef de la Division Vérification, et Jean-Rémi Asselin, inspecteur vérificateur régional.

M. W.-M. Manuel Rioux est élu secrétaire temporaire de la Régionale en attendant que cette dernière se nomme un secrétaire permanent.

A LOUER LOGEMENT

4 pièces plus chambre de bain, non chauffé, situé à 32-A, St-Joseph, Rimouski.

Tél.: 723-9828

Marché St-Robert Enr.

Marc PETTIGREW, prop.

58, rue St-Robert

Téléphone: 723-3233

JOYEUX NOEL et BONNE ANNEE A TOUS!

DE LA PART DE LA DIRECTION ET DU PERSONNEL.

Spéciaux du 17 au 24 décembre inc.

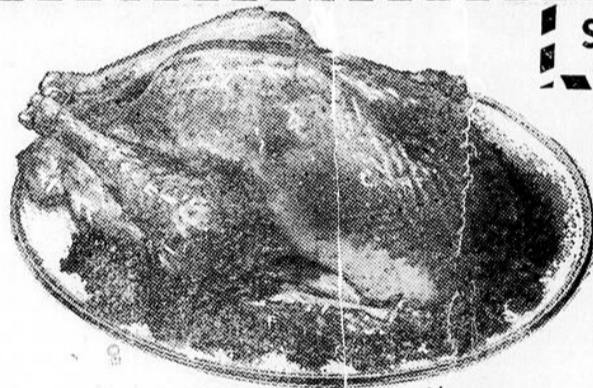

DINDE De 20 à 26 lb Lb. **.39**
De 5 à 9 lb Lb. **.43**

POULET, de 4 à 6 lb. Lb. **.49**

PORC dans l'épaule. Lb. **.45**

PORC haché Lb. **.37**

BOEUF en cubes. Lb. **.69**

AUSSI LIEVRES POUR CIPAILLES

CELERI croustillant Ch. **.23**

ORANGES A JUS 2 dz. **.79**

RADIS FRAIS. 2 pqts **.19**

FEVES JAUNES 2 btes **.31**

COUPEES "VACHON", 20 oz.

BLE D'INDE en crème 2 btes **.41**
YORK, 20 oz.

ANANAS tranchés 2 btes **.49**
"OLD CITY", 20 oz.

BISCUITS "Lido". Cello **.29**
AU CHOCOLAT

CREME GLACEE. 3 chop. **.59**
"UNIC"

PATATES CHIPS "Dulac" .99
BOITE 1 LIVRE, BOITE FER BLANC

Avec l'achat de
4 AMPOULES ELECTRIQUES
100 - 60 - 40 ou 25 watts

achetez 1 livre de beurre à **.29**

Bonbonnières assorties et chocolats en boîte de 1 livre à 5 livres.

N. B.—**CAMILLE LAMOU-REUX**, boucher de plus de 15 ans d'expérience, maintenant à votre service au comptoir de la viande.

Bière et
porter

Timbres Silver
ou Gold Star

Bienvenue à tous!
3% d'escompte

Présentation d'un Buffet de Noël

Dans le but de divertir et de donner des renseignements susceptibles de rendre service dans la période des Fêtes, la Compagnie de Pouvoir, filiale de l'Hydro-Québec, a fait la présentation d'un "Buffet de Noël" aux épouses des employés et aux employées, lundi soir dernier.

Mlles Ghislaine Dubé et Denise Malenfant, conseillères en économie domestique attachées à la Compagnie de Pouvoir, ont démontré comment on pouvait préparer à l'avance des aliments cuits ou non cuits pour les congeler.

Cette façon de congeler les aliments facilite le travail de la maîtresse de maison à l'époque des Fêtes, sans en changer la saveur et l'apparence.

Cette présentation était faite en collaboration avec les magasins Wilfrid Ouellet & Fils, représentant des appareils RCA Whirlpool, et Amiot & Goulet, pour les accessoires électriques.

Un tourne-disques, gracieusement de Wilfrid Ouellet & Fils, a été gagné par Mme Alphonse Garneau, et un couteau électrique, donné par la Compagnie de Pouvoir, a été gagné par Mme Lionel Lavoie. Huit magnifiques plats qui entraient dans le menu du "Buffet de Noël", ont été gagnés par Mmes Lorenzo Dubé, Clément Caron, Maurice Raymond, Jean-Louis Vézina, Mlle Marie-Anne Beaupré, Mmes Roland Gagnon, Antoine Charest et Albert Michaud. Un centre de table a été gagné par Mme François Raymond et Mlle Suzanne Langlois a été l'heureuse gagnante d'une décoration de Noël, gracieusement du Salon des Fleurs.

LEROUX, ROY ET ASSOCIES



M. René Roy fit ses études primaires et secondaires à Québec. Après avoir obtenu le baccalauréat ès arts en 1957, il se dirigea à l'Université Laval où il obtint un baccalauréat en sciences appliquées, section génie civil, en 1962. Il fut à l'emploi du Ministère des Travaux Publics du Canada à Rimouski d'où il passa à l'emploi du bureau Leroux & Associés en octobre 1963.

M. André Leroux annonce ce que la société d'ingénieurs conseils Leroux & Associés sera désormais connue sous le nom de Leroux, Roy & Associés.

M. André Déom en deuil de sa mère

A Rigaud, est décédée, à l'âge de 60 ans, Mme Joseph Déom, née Rita Meloche, de cet endroit.

Elle laisse dans le deuil ses enfants et leurs conjoints: M. et Mme Benny Martell (Pierrette), de Valleyfield; M. et Mme André Déom (Lise Villeneuve), de St-Pie X, Rimouski; le Dr Pierre Déom (Thérèse Jutra), de Valleyfield; Me Jacques Déom (Ghislaine Séguin), de Montréal; M. et Mme Jean-Marie Déom (Marielle Lepage), de Montréal.

Elle laisse aussi deux frères, MM. Paul et J. Meloche, de Montréal.

Les funérailles eurent lieu à Ste-Maceline de Rigaud.

Nos condoléances à la famille éprouvée.

Echos mondains

M. Gérard Ouellet, attaché à la Royal Air Force, depuis quinze ans en Europe, notamment en France, comme instructeur en culture physique, est à Rimouski, actuellement, où il a assisté aux funérailles de son père, M. Wellie Ouellet.

M. Faubé Ls-Ph. Blais accompagne Mgr le Vicaire Général pour son voyage au Honduras et au Brésil.

M. Alj. Rioux et son fils Ls-Philippe ont passé une huitaine à Montréal.

Mlle Rolande Vignola, responsable diocésaine de la JOCF, est allée passer une fin de semaine à Montréal, à la section nationale, pour une réunion de la Caisse des Prévoyants.

Mlle Mado Gagné était aussi à Montréal pour un colloque organisé par la JOC.

Cadeaux de Noël aux éducateurs

Dans le but d'éviter différentes complications qui se produisent par la pratique qu'ont les élèves de faire des cadeaux à leurs professeurs, à Noël, la Commission Scolaire de la Ville de Rimouski demande aux parents de voir à ce que leurs enfants manifestent d'une autre manière leur reconnaissance envers leurs éducateurs.

Assaut et vive discussion entre époux

GREFFE DE LA PAIX
Du 30 nov. au 12 déc.

Un résident de Rimouski, coupable d'avoir conduit son automobile alors que sa capacité de conduire était affaiblie par l'alcool, a été condamné à 50.00 d'amende et aux frais. Interdiction de conduire avant trois mois.

Une discussion un peu vive entre époux a attiré à un résident d'Esprit-Saint une sentence de \$5.00 d'amende et des frais.

Un assaut avec lésion sur son

Chez les Filles d'Isabelle de Mont Joli



En fin de semaine dernière, le nouveau conseil des Filles d'Isabelle, de Mont-Joli, se réunissait et l'on procéda à la remise mutuelle de cadeaux entre les membres, geste qui est devenu une tradition au sein de cet organisme.

Le nouveau conseil se compose de Mlle Simone Richard, régente; Yvonne Pinault, ex-régente; A-

lice Dupéré, vice-régente; Rolande Roy, chancelière; Alice Rioux, gardienne; Béatrice Banville, monitrice; Yolande St-Pierre, secrétaire-financière; Lisette Lévesque, secrétaire-trésorière; Yvette Guérin, secrétaire-archiviste; Gertrude Morissette, dédactrice; 1ère, 2e et 3e syndics. Cécile Ruest, Anna Lévesque et Simone Côté.

épouse a conduit un résident de Luceville en prison pour huit jours. Il a, de plus, signé un

cautionnement de paix pour six mois. Deux habitués de la Cour,

coupables de vagabondage, ont été condamnés à un mois de prison chacun.

CHAQUE SEMAINE

AU-DELA DE

40 GRANDS SPECIAUX



"Roi des bas Prix"

Ce n'est pas en vain, madame, que l'on a surnommé votre magasin "GEM"

"Le Roi des bas prix"

Boeuf de l'Ouest

ROTI DE PALETTE

Lb .37

ROSBIF

FILET OU T-BONE

Lb .69

TOMATES

FRAICHES

Importées de Californie

2 lb .29

ORANGES

"SUNKIST" grosseur 138

Dz. .59

DINDE

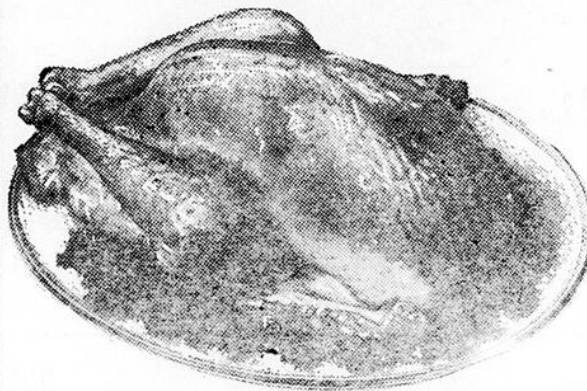

CATEGORIE "A"

DE 10 A 18 LIVRES

.43 lb

CREME GLACEE

3 chopines .59

PORC FRAIS

Haché — Maigre

3 lb 1.29

SAUCISSE

FRAICHE

PUR LARD

Lb .47

ATOCAS

FRAIS

Boîte 1 lb .29

OIGNONS JAUNES

5 lb .33

CIGARETTES

TOUTES MARQUES

Carton 3.69

PAIN tranché

"LAURENTIEN"

Pain 2 lb .29

GRANDE VENTE

DES FAMEUX PRODUITS

"Aylmer"

ET

"Catelli-Habitant"

CAFE "Chase"

Sac 1 lb .85

OEUFS

FRAIS

"A" POULETTE

Dz. .33

DIVERS TRAVAUX

EN METAL
POUR EDIFICES
PUBLICS

La Compagnie Atlantic Ltée

95, Lénidas, Rimouski.

C. P. 818

TEL.: 723-6508

LOUIS AMIOT ENR.

BIERE ET PORTER

RIMOUSKI

TELEPHONE : 723-3361

28, RUE LAVOIE

\$50,000.00 pour la sylviculture

Prime de \$20.00 l'acre
Il faut cultiver la jeune
forêt des boisés de ferme

A la demande du Bureau d'aménagement, le ministre responsable de l'application de la loi ARDA, l'hon. Alcide Courcy, a accepté de tenter une expérience-pilote pour l'amélioration des peuplements forestiers dans les boisés de ferme de la région.

En vertu d'une nouvelle réglementation acceptée par le ministère des Terres et Forêts et le Bureau d'Aménagement, les propriétaires de boisés privés peuvent bénéficier d'un octroi de \$20 l'acre pour des travaux sylvicoles exécutés sous la direction des ingénieurs forestiers du ministère des Terres et Forêts.

Cependant, la superficie primaire annuellement sera de 10

acres et la superficie totale primaire pour chaque boisé sera de 50 acres.

Les travaux débuteront préliminairement en janvier 1965.

UN DOUBLE BUT

Par cette mesure, le Bureau d'Aménagement et le gouvernement poursuivent un double but, à savoir revaloriser les boisés de ferme et développer chez les agriculteurs des habitudes d'aménagement et de conservation de la forêt.

Ce programme cadre bien avec celui du Bureau d'Aménagement qui prévoit que des travaux de mise en valeur doivent accompagner ceux de recherche dans l'élaboration d'un plan directeur d'aménagement.

Le BSL et la Gaspésie peuvent fournir 1,500,000 cordes de bois par année

Les cinq comtés de Matane, Gaspé-Nord, Gaspé-Sud, Bonaventure et Matapédia peuvent fournir annuellement, sans entrer leur capital forestier, 1,028,000 cordes de bois, volume en grande partie constitué de résineux, de sapin et d'épinette, selon un estimé du Comité d'études économiques et de planification forestière, mentionné dans un rapport soumis par M. Michel Robitaille, économiste.

Ce dernier ajoutait que le

reste du territoire, qui comporte de l'ébène, du merisier et du cèdre en quantités suffisantes pour justifier, semble-t-il, une industrie du meuble plus développée qu'elle ne l'est présentement, a une coupe admissible annuellement de 400,000 cordes.

On peut donc couper, sans diminuer le capital forestier de la région, estime M. Robitaille, près de un million et demi de cordes par an, à condition, bien entendu, que l'aménagement

soit rationnel non seulement pour la région globale, mais pour chacune des unités qui la composent.

Si les projets en cours se réalisent, les besoins de la région, du moins pour les cinq comtés de l'est, seront de l'ordre de 1,137,000 cordes de volume requis annuellement par les usines de transformation de ces comtés. Nous aurons donc un déficit de l'ordre de quelque 120,000 cordes.

Le triangle Rimouski-Mont-Joli-Matane a une vocation INDUSTRIELLE

La Chambre de Commerce de Matane a tenu la semaine dernière une réunion de secteur qui groupait 13 comités locaux ruraux. Le but de la réunion était de demander aux comités locaux s'ils désiraient qu'on forme une zone spéciale pour Matane, à l'encontre du découpage prévu par le Bureau d'aménagement de l'Est du Québec.

A 9 voix contre 4, les comités locaux ont voté pour le statu quo, croyant qu'il était plus

avantageux pour eux d'appartenir à la zone prévue.

M. Jean-Claude Lebel, aménagiste du Bureau d'aménagement, a fait ressortir, lors de cette réunion, le fait que Rimouski, Mont-Joli et Matane formaient un triangle d'urbanisation qui formerait le noyau de tout le territoire-pilote. Il a révélé que ce noyau, à vocation industrielle, devait réunir tous ses éléments afin de devenir une véritable force économique.

Travaux dans 25 paroisses

Le programme de sylviculture annoncé pour janvier prochain étant une expérience-pilote, le budget alloué à cette fin est forcément limité.

Les promoteurs du projet ont dû faire un choix d'un groupe

de paroisses distribuées le plus équitablement possible sur le territoire.

Les paroisses dont la liste suit ont été choisies d'après les normes suivantes :

1. On a choisi des paroisses qui ne sont pas touchées par les projets de restauration forestière dans les réserves cantonales ni par d'autres projets importants.
2. On a tenu compte des exigences techniques du projet.
3. On a considéré la disponibilité du personnel du ministère des Terres et Forêts.

Sans doute, d'autres paroisses remplissent toutes les conditions. Mais à cause des limitations du budget qui est de \$50,000 pour la première année et du personnel de surveillance technique disponible, il est impossible pour la première année de dépasser le nombre de paroisses prévues au programme.

Comté de Témiscouata :
Squateck, Rivière-Bleue, St-Honoré.

Comté de Rivière-du-Loup :
St-Epiphanie, St-Arsène, St-Hubert.

Comté de Matapédia
St-Moïse, Val-Brillant, St-Léon-le-Grand.

Comté de Matane :
St-Fiavie, St-Adelme, St-Ulric.

Comté de Rimouski :
St-Mathieu, St-Donat, Trinité-des-Monts.

Comté de Gaspé-Nord :
St-Anne-des-Monts, Méchins et Tourelle, Cap-Chat.

Nomination à La Mutual Life du Canada



J. H. Panabaker, M.A.

La Mutual Life du Canada annonce la nomination de John H. Panabaker, M.A., au poste de vice-président et trésorier. M. Panabaker avait été nommé trésorier le premier janvier 1964.

Mont-Joli demande un FOYER pour VIEILLARDS

Lors d'une récente assemblée du Conseil municipal de Mont-Joli, une résolution a été votée à l'unanimité, demandant au gouvernement, par l'intermédiaire du premier ministre Lesage, que des dispositions soient prises pour étudier un tel projet et le mettre à exécution le plus vite possible.

Voici la résolution telle que rédigée et envoyée au premier ministre, avec copie aux autres principaux intéressés.

Mont-Joli, 30 novembre 64.
Monsieur Jean Lesage,
Premier Ministre,
Hôtel du Gouvernement,
Québec.

M. le Premier Ministre,
ATTENDU que la ville de Mont-Joli et les paroisses environnantes comptent près de 25,000 âmes;

ATTENDU que notre région ne possède pas de foyers pour vieillards rencontrant des normes de sécurité;

ATTENDU qu'un grand nom-

bre de personnes âgées ou handicapées sont obligées de s'éloigner de leur ville natale pour se trouver une chambre dans les hospices, afin d'y écouler une vieillesse heureuse;

ATTENDU que de nombreux vieillards ont fait des pressions auprès des autorités municipales, afin qu'un centre soit construit à Mont-Joli;

ATTENDU que la ville de Mont-Joli se doit d'assurer la sécurité de ces vieillards dans leur milieu;

Le Conseil municipal de la ville de Mont-Joli demande à votre gouvernement de transmettre cette demande au ministère de la Santé, afin que des dispositions budgétaires soient prises pour doter notre ville d'un foyer pour vieillards. Le Conseil municipal est toujours disposé à collaborer avec vos spécialistes dans ce domaine et il sera heureux de leur fournir toutes informations supplémentaires.

Affaires municipales à Cabano

Au cours de sa dernière session régulière, le Conseil de la Ville de Cabano révélait que 40 chômeurs, à date, ont été embauchés dans les travaux d'hiver de la municipalité. Ces travaux comprennent en grande partie des projets de voirie et d'égout où une somme de \$25,000 sera dépensée, cet hiver.

La ville subventionnera l'Association Sportive afin que celle-ci maintienne une patinoire publique en opération et y organise une ligue inter-cité de hockey et de ballon-balai.

L'évaluation municipale des propriétés du gouvernement fédéral, à Cabano, s'élève à \$30,960. Ces propriétés comprennent le bureau de poste (bâtiment et terrain) \$21,200, le quai de Cabano \$800, et le manège militaire, \$9,960.

LA BIBLE VOUS PARLE

Qui commet le péché est du diable, car le diable est pécheur dès l'origine.

(1 Jn 3, 8)

SET DE 3 MALLETES

Cosmétique, fin de semaine, garde-robes. Beau choix de couleurs.

"DIONITE"

\$44.95

"McBRINE"

\$49.95



L'endroit idéal pour l'achat de vos cadeaux des Fêtes!

du Bleu de Roi

VALISE "Samsonite"

Modèles fin de semaine 21 pouces pour commencer un ensemble

CHOIX DE COULEURS :

Bleu, blanc, gris, alligator

Prix rég. : 37.50, pour : 29.95

EXTRA SPECIAL Nouveau service de vaisselle "Charmaine"

50 morceaux - 8 personnes

Fond blanc avec jolis motifs de couleurs

IMPORTANT! 34.95

Morceaux remplaçables EGALEMENT SERVICES 12 COUVERTS

DU NOUVEAU! Très beau choix de CARTES DE SOUHAITS, PAPIER D'EMBALLAGE, RUBAN pour toutes occasions "Hallmark" de Coutts Noël, anniversaires, invitations, remerciements, condoléances, mariages, etc.

TRES BEAU CHOIX

D'ARTICLES DE CUIR

POUR MESSIEURS — VALISES DE VOYAGE SERVIETTES de cuir — BARS à boisson portatifs

Très beau choix de verre soufflé

MALLETTE fin de semaine

21 pouces "Samsonite", blanc, bleu, gris

ALLIGATOR Régulier \$37.50

29.95

CJBR-TV

Jeudi, 17 décembre	Vendredi, 18 décembre	Samedi, 19 décembre	Dimanche, 20 décembre	Lundi, 21 décembre	Mardi, 22 décembre	Mercredi, 23 décembre
10.55 Ouverture - A l'affiche 11.00 Long métrage 12.55 Manchette et météo 1.00 Long métrage 3.00 Tire l'aiguille 3.30 La bonne fourchette 4.00 Bobino 4.30 La boîte à surprise 5.00 Les cadets de la forêt 5.30 Père Noël 6.00 Première édition 6.10 Au jour le jour 6.30 Ce jour dans l'histoire 6.35 Météo 6.40 Nouvelles régionales 6.50 Nouvelles du sport 7.00 Tentez votre chance 7.30 Qui dit vrai? 8.00 Septième nord 8.30 Poulx aux oeufs d'or 9.00 Pleins feux 10.00 Cartes sur table 10.30 Téléjournal 10.45 Supplément régional 10.54 Nouvelles du sport 11.00 Cinéma Deux sous de violettes 12.30 CBC-TV News	10.55 Ouverture - A l'affiche 11.00 Long métrage 12.55 Manchette et météo 1.00 Long métrage 3.00 Tire l'aiguille 3.30 L'éternel féminin 4.00 Bobino 4.30 La boîte à surprise 5.00 Ti-Jean Caribou 5.30 Père Noël 6.00 Première édition 6.10 Nouvelles régionales 6.20 Nouvelles sportives 6.30 Cinéma Kraft : Les grandes personnes 8.00 Adam ou Eve 8.30 Cinéma international : Goliath contre le géant 10.15 Les Affaires de l'Etat 10.30 Téléjournal 10.45 Supplément régional 10.54 Nouvelles du sport 11.00 Couché-tard 11.30 Cinéma : Corps et âme 1.00 CBC-TV News	9.15 Cours universitaire : Le Monde nordique 10.00 Cours universitaire : Principes de science 10.45 Cours universitaire : Tour de terre 12.00 La souris verte 12.30 Pépilot 2.00 Golf et tennis sur table 2.00 Elles 2.30 Tire l'aiguille 3.00 F=MA 4.00 Les uns les autres 4.30 Images en tête 7.00 Jeunesse d'aujourd'hui 8.00 Thierry la Fronde 8.30 Soirée du hockey : Chigaco à Montréal 10.15 Votre choix 10.45 Téléjournal 11.00 En première : La chasse au gang 12.30 CBC-TV News	9.15 Cours universitaires : Cytogénétique 10.00 Cours universitaires : le roman canadien 10.45 Histoire de l'art 11.30 Le jour du Seigneur 12.30 Professeur Guillemin 1.00 Du 3 au 13 1.30 Travaux et les jours américains 2.00 Revue du football américain 3.00 Jeux olympiques de Tokyo 4.30 Echos du sport 5.00 L'heure du concile 5.30 L'heure des quilles 6.30 Jeunes talents Catelli 7.00 Robin des bois 8.30 Les intrépides 8.30 Insolences d'une caméra 9.00 Le chat dans le sac 10.30 Téléjournal 10.45 Supplément régional 10.54 Nouvelles du sport 11.00 Emission médicale de France : les 9 premiers mois de la vie 12.30 CBC-TV News	10.55 Ouverture - A l'affiche 11.00 Long métrage 12.55 Manchette et météo 1.00 Long métrage 3.00 Marie-Eve vous suggère 3.15 Des goûts et des couleurs 3.30 Miroir d'Eve 4.00 Bobino 4.30 Boîte à surprise 5.00 A la pointe de l'exploration 5.30 Père Noël 6.00 Première édition 6.10 Au jour le jour 6.30 Ce jour dans l'histoire 6.35 Météo 6.40 Nouvelles régionales 6.50 Nouvelles du sport 7.00 Perry Mason 8.00 Rue de l'anse 8.30 Tous pour un 9.00 La cour est ouverte 9.30 Monsieur le coq 10.00 Intérêt et principal 10.30 Téléjournal 10.45 Supplément régional 10.54 Nouvelles du sport 11.00 Cinéma : Le 14 juillet 12.30 CBC-TV News	11.00 Long métrage 12.55 Manchette et météo 1.00 Long métrage 3.00 Votre cuisine, madame 3.30 Si santé m'était contée 4.00 Bobino 4.30 Boîte à surprise 5.00 A la pointe de l'exploration 5.30 Père Noël 6.00 Première édition 6.10 Au jour le jour 6.30 Ce jour dans l'histoire 6.35 Météo 6.40 Nouvelles régionales 6.50 Nouvelles du sport 7.00 Perry Mason 8.00 Rue de l'anse 8.30 Tous pour un 9.00 La cour est ouverte 9.30 Monsieur le coq 10.00 Intérêt et principal 10.30 Téléjournal 10.45 Supplément régional 10.54 Nouvelles du sport 11.00 Cinéma : Le 14 juillet 12.30 CBC-TV News	10.55 Ouverture - A l'affiche 11.00 Long métrage 12.55 Manchette et météo 1.00 Long métrage 3.00 Reflets 3.30 Le temps de vivre 4.00 Bobino 4.30 Boîte à surprise 5.00 Coeur aux poings 5.30 Père Noël 6.00 Première édition 6.10 Au jour le jour 6.30 Ce jour dans l'histoire 6.35 Météo 6.40 Nouvelles régionales 6.50 Nouvelles du sport 7.00 Police des plaines 7.30 Famille Stone 8.00 Pain du jour 8.30 Cité sans voile 9.30 Le Saint 10.30 Téléjournal 10.45 Supplément régional 10.54 Nouvelles du sport 11.00 Cinéma 12.30 CBC-TV News

Découpez et conservez

Le Frère Untel et les 15-25

Par Pierre DALLAIRE

"Mon métier, mon métier dé-cidé, c'est de m'occuper de la jeunesse... au sens quasi militaire du terme; la jeunesse m'occupe et j'ai voulu qu'elle m'occupât."

... La jeunesse en général ne me demande rien. Je sais seulement que certains jeunes que j'ai connus et qui ne me demandaient rien ont quand même accepté quelque chose de moi. Mon honneur serait que d'autres jeunes acceptent encore quelque chose de moi; je n'exige pas de les connaître jamais; j'espère mériter d'en rejoindre quelques-uns; on mérite lentement d'aider les autres".

C'est en ces termes à la fois sobres et concis, humbles et énergiques que le Frère Untel, connu maintenant sous son vrai nom, celui de Jean-Paul Desbiens, inaugurerait, le 2 novembre, la nouvelle série d'émissions les 15-25 au réseau français de télévision de Radio-Canada.



LE PAIN DU JOUR, téléroman de Réginald Boisvert, met en scène des personnages aux prises avec la réalité quotidienne. Chaque jour leur apporte sa flambée d'espoirs et sa ration de désillusions. Apparaissent ici Marcel (Benoît Marleau) et Chantal (Micheline Herbart), deux personnages du PAIN DU JOUR, émission qui vous revient chaque mercredi, à 8 heures du soir, au réseau français de télévision de Radio-Canada.

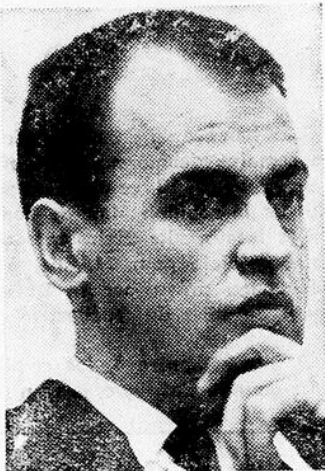

Ces 15-25, qui sont-ils ?

Ce sont tous les jeunes, garçons et filles, de 15 à 25 ans, et, en particulier, 350 jeunes de 80 localités du Québec, de l'Ontario et du Manitoba, qu'un journaliste a interrogés dans leurs propres milieux sur plusieurs sujets qui les touchent de près: avenir, études, travail, loisirs, famille, fréquentations, amour, mariage, argent, religion, etc.

Tous les lundis, de 10 heures à 10 h. 30 du soir, ces jeunes font maintenant connaître leurs points de vue. Le Frère Jean-Paul Desbiens, animateur de la série, présente le ou les sujets abordés à chaque émission puis fait le point en cours de route et à la fin de l'émission.

Au cours de la première émission des 15-25, il définissait en ces termes le but de la série: "La jeunesse a besoin de s'exprimer, mais les hommes ne peuvent s'exprimer que devant d'autres hommes. L'utilité de la série les 15-25 sera de fournir à quelque 350 jeunes l'occasion de s'exprimer devant plusieurs milliers d'autres jeunes et d'adultes. Les uns et les autres pourront partir de là pour se définir, au lieu de s'ignorer ou de se redouter mutuellement".

Meurtrier potentiel

Au dire de M. W. Arch Bryce, directeur administratif du Conseil canadien de la sécurité routière, la circulation moderne est trop lourde, trop dense et trop rapide pour qu'un automobiliste se comporte comme s'il était seul sur la route ou comme si les autres étaient des intrus. L'automobiliste qui agit de l'une ou de l'autre façon, a-t-il dit, doit être arrêté comme doit l'être tout meurtrier potentiel".

M. Bryce a fait cette déclaration en prévision de la Semaine de la sécurité routière, campagne nationale de prévention routière que le Conseil lance d'un bout à l'autre du pays, du 1er au 7 décembre.

LA BIBLE VOUS PARLE

Textes choisis par la Société Catholique de la Bible

Dieu rend à l'homme selon ses oeuvres, traite chacun d'après sa conduite.

(Job 34, 11)

L'ORCHESTRE ET LE CHOEUR SYMPHONIQUES DE QUEBEC

présentent

LE MESSIE DE GEORG-F. HAENDEL

Cathédrale de Rimouski

samedi, 19 décembre à 8 h. 30 P.M.

avec

Pierrette ALARIE, Réjeanne CARDINAL
Jean-Louis PELLERIN, Gaston GERMAIN
Direction : François BERNIER

ENTREE : \$3.00

Billets en vente : au Séminaire, Tél. 723-2312

Pharmacie Moreault, Tél. : 723-2459

Pharmacie Rexall, Tél. : 723-3338

Pharmacie St-Pie X, Tél. : 723-6655

INCROYABLE... MAIS VRAI

PETULA CLARK

EN PERSONNE, A RIMOUSKI

avec son équipe de musiciens

AU

GRAND CINEMA

(Edifice du Centre des Loisirs)

Mardi, le 19 janvier, et mercredi, le 20 janvier, à 8.30 P.M.

Les billets se vendent aux endroits suivants:

RIMOUSKI :

Pharmacie Marquis, 160 St-Germain
Pharmacie Moreault, 66, de la Cathédrale
Pharmacie St-Germain, 298, St-Germain
AU GRAND CINEMA, rue Ste-Marie (tous les soirs seulement)

MONT-JOLI :

Pharmacie Lepage, 48, Boul. J.-Cartier.

MATANE :

Matane News, 200, Avenue St-Jérôme

AMQUI :

Magasin J.-Ovide Sinclair, rue du Pont

BIC :

Meubles Eugène Rioux & Fils.

Petula Clark

A RIMOUSKI,
LES 19 ET 20 JANVIER



Il est maintenant officiel que la populaire petite chanteuse britannique de renommée internationale Petula Clark sera au Canada dès le début du mois de janvier. Plus précisément, on pourra l'applaudir, avec son équipe de musiciens, lors des récitals qu'elle donnera à RIMOUSKI, au GRAND CINEMA,

mardi et mercredi, les 19 et 20 édifice du Centre des Loisirs, janvier.

Les billets sont en vente. Les admirateurs et admiratrices de Petula Clark devront faire diligence pour se procurer des billets car, déjà, plusieurs ont retenu leurs sièges depuis des semaines.

Rien d'étonnant puisque, parmi tous les chanteurs de nouvelle vague, Petula Clark est la plus populaire. Elle est d'ailleurs la seule à avoir vendu plus de 100,000 copies de la même chanson au Québec. En France, lorsque son disque "Coeur blessé" est sorti, le chiffre de vente avait atteint 400,000. Cela semblait tellement incroyable que la maison de disques Vogue a fait appel à un notaire pour constater que ce nombre de 400,000 était bien exact. Cette innovation pour contrôler le succès avait d'ailleurs été très bien accueillie par les journalistes!

Petula Clark est née en Angleterre. Elle devint célèbre dans son pays dès l'âge de 7 ans car elle chantait, durant la guerre, pour distraire les soldats. Elle fit du cinéma et, en grandissant, fut amenée à chanter en France. Nous connaissons ses succès qu'elle lança ici au Canada: "Marin", "Chariot", "Coeur blessé", "L'Enfant do", "Je me sens bien auprès de toi", etc., etc.

Elle a épousé son directeur de relations extérieures et ils sont les heureux parents de deux enfants. Elle est douce, gentille, blonde et elle a un

Ce Palma Gagnon pas sérieux



(Roland D'Amour)

En causant à bâtons rompus avec l'interprète de ce personnage du populaire téléroman *Rue de l'Anse*, on est presque porté à se demander s'il faut prendre Roland D'Amour au sérieux, puisque lui-même ne semble pas le faire. Mais, de là à conclure qu'il n'est pas un artiste sérieux, il y a une marge! Bien au contraire. Sa carrière, échelonnée sur plus de trois décennies à la scène lyrique, au cinéma, à la radio et à la télé-

délicieux accent anglais quand elle parle français.

Petula Clark est, sans contredit, une des vedettes les plus aimées du public comme vous le constaterez au Grand Cinéma de Rimouski, les 19 et 20 janvier prochain.

Jeudi, le 17 décembre 1964 L'Echo du Bas St-Laurent Page 15

vision, constitue un démenti formel.

Ce Palma, alors?

Palma Gagnon, c'est le marchand général de Belle-Rivière, village imaginaire de la Gaspésie où se déroulent les épisodes de *Rue de l'Anse*. "Un Gaspésien typique, affirme son interprète. Un gars entreprenant que les événements conduisent inévitablement au milieu de situations compliquées et parfois abracadabrantes.

"A Belle-Rivière, tout le monde connaît bien Palma. On est habitué à le voir sortir de ses gonds à propos de tout et de rien. C'est pourquoi personne ne le prend au sérieux. D'autre part, ce même Palma tire beaucoup de gloire du fait qu'il est président de la Commission scolaire. Il ne manque jamais l'occasion de faire des discours

qui ne finissent pas. Dans le fond, il s'écoute parler... et ennuie ses auditeurs avec ses interminables tirades. Propriétaire de l'unique magasin général du village, il eng... tout le monde, même ses meilleurs clients, sachant très bien qu'ils ont besoin de lui et que même s'ils sortent souvent de son établissement en claquant les portes, ils seront bientôt obligés de revenir".

Et Roland D'Amour continue pendant de longues minutes à parler avec enthousiasme de ce "rôle en or" qu'il interprète dans *Rue de l'Anse*, chaque mardi soir à 8 heures, au réseau de télévision de Radio-Canada, aux côtés de Gilles Pelletier, de Juliette Huot, de Gisèle Schmidt, de Daniel Gadouas, de Pierre Boucher et de plusieurs autres.

Pierre Dallaire

AVIS

LE

Dr JEAN-M. GUAY,
Chiropraticien, Rimouski

ANNONCE A SA CLIENTELE QUE SON BUREAU
SERA FERME DU 24 DECEMBRE AU 10 JANVIER
1965.



Offrez "Le Cadeau dont le Charme Demeure"!

Un Cadeau par **RCA VICTOR**

Le choix idéal pour chaque personne sur votre liste de Noël

RCA VICTOR
VOUS LAISSE CHOISIR UN APPAREIL STEREO DONT LE STYLE ET LES CARACTERISTIQUES SATISFERONT VOTRE PROPRE GOUT.

RADIO de table

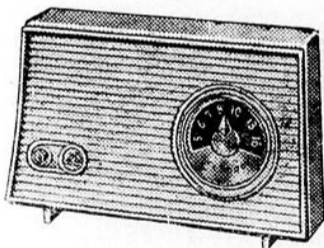

Modèle Nipper IXA

Modèle de prix populaire par RCA Victor, avec circuit de 5 tubes. Fini en blanc Dépoli, Corail, Vert Pâle, Bleu Ciel et Beige Nuancé... au choix. Aussi disponible en Bleu, Blanc ou Corail avec veinage de bois.

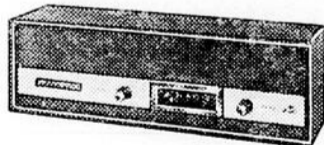

Modèle RA-1

Joli meuble de bois et circuit de 5 tubes spécialement dessiné, combiné pour donner un son moelleux et riche (Gosier d'Or). Fini en noyer avec grillage en "Tweed" de couleur Olive. Hauteur 5 1/4"; largeur 15 7/8"; profondeur 4 1/4".



Le Provence — Console No SC-4

L'élégance de l'authentique dessin de style Provincial Français est reflétée dans toutes les gracieuses lignes de ce meuble, du dessus en serpentins jusqu'aux courbes des pattes en cabriole. En véritable placage de noyer satin ou "Fruitwood". Deux Dimensions: H. 27 1/2"; L. 50"; P. 17 1/4". Haut-parleurs de 10" et quatre de 3 1/2".

RCA VICTOR, LE NOM LE PLUS REPUTE EN SONORITE

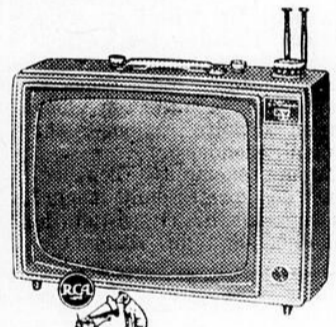

Modèle "Suburban" 19", Portatif, No TP-9508

Lampe Image Aluminisée de 19"
Châssis à 2 FI avec lampes à "Élément de chauffage Noir", assurant une opération fraîche. Syntonisateur à Grille de Pouvoir nouvellement développée. Circuits Scellés "Age Nucléaire" — Garantis à vie. Antenne Dipole "V" intégrée. Finis 2 tons: Noir Perle Blanc Brume ou Ivoire/Champagne doré.

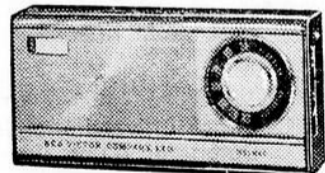

RADIOS 8 transistors

Modèle PA-1, complet avec étui de cuir et batteries.

VENEZ DES MAINTENANT FAIRE VOTRE CHOIX POUR NOEL

Amiot & Goulet ENR.

168-A, ST-GERMAIN — TEL.: 724-4181

Plan de financement facile

Environ 250 classes pour les cours d'extension scolaire

La campagne d'inscription aux cours d'extension scolaire a donné de bons résultats. En effet, on prévoit pouvoir ouvrir environ 250 classes du premier et du second cycle. Cela signifie qu'il y aura des classes dans presque toutes les paroisses. Certaines en ouvriront deux, d'autres davantage.

Pour aider les commissions scolaires dans l'engagement du

personnel et l'organisation des cours, le ministère de l'Éducation a décidé de demander aux inspecteurs d'écoles de la région de prêter main-forte aux organisateurs des cours.

Certaines réglementations seront apportées au sujet de la qualité du personnel enseignant et quant au paiement des professeurs qui devra être standard dans tout le territoire.

M. Lucien Parent, coordonnateur du comité de mise en valeur de l'Éducation, a reçu à son bureau de Mont-Joli les inspecteurs du ministère afin de leur donner les directives générales qui devront s'appliquer partout où se donneront des cours d'extension scolaire. En plus du personnel enseignant, cette réglementation touchera la question des horaires de cours.

Le comité de planification de la CS du BSL formé le 20 déc.

C'est le 20 décembre que sera formé le nouveau comité de planification de la Commission Scolaire du Bas St-Laurent. La réunion se tiendra à l'école secondaire Langevin, à 2 heures p.m., et groupera la plupart des délégués qui feront partie de ce groupement.

Comme nous l'avons déjà mentionné, ce comité devra, en plus de faire l'inventaire complet de toutes les constructions du territoire de la régionale et la description détaillée des locaux de ces édifices, dénombrer les élèves de tous les âges et trouver, à partir de ces données, les besoins présents et pour les années à venir en équipement

scolaire.

Cet organisme se divisera en trois groupes : administrateurs scolaires, éducateurs et groupes socio-économiques. Le premier groupe contiendra tous les directeurs des écoles indépendantes ou publiques. Le deuxième sera formé de représentants de l'Église, de l'Association des Instituteurs et Instituteuses, du corps enseignant. Le dernier sera constitué de groupes tels que l'UCC, les syndicats ouvriers, la Chambre de Commerce, la SSJB ainsi qu'un représentant de tous les clubs sociaux (Richelieu, Lions, Rotary, Chevaliers de Colomb, Chevaliers de Champlain).

Les commissions scolaires locales invitées à ne poser aucun geste administratif au Secondaire

Attendu que la Commission scolaire régionale du Bas St-Laurent prendra à sa charge tout le cours secondaire de son territoire dès le 1er juillet 1965, à la première assemblée des commissaires, il a été proposé par le Dr F.-X. Beaulieu et résolu d'avertir toutes les commissions scolaires locales concernées de ne pas poser d'actes administratifs qui engageraient, par la suite, la Commission scolaire régionale sur le plan secondaire.

Comme exemples : l'engagement des professeurs, l'achat des manuels de classes et de bibliothèques, de l'ameuble-

ment, du matériel didactique, transport des élèves, etc.

Tous les contrats pour le transport des élèves seront étudiés entre chacune des commissions scolaires concernées et la Régionale.

Date et heure des réunions régulières

Sur proposition de M. Irénée Gendreau, il est unanimement résolu que les réunions régulières des commissaires de la régionale aient lieu le 2e mardi et le 4e mardi de chaque mois; l'heure d'ouverture de ces réunions est fixée à huit (8) heures p.m.

Directeur régional des écoles demandé

La Commission scolaire Régionale du Bas St-Laurent demande un Directeur régional des écoles.

FONCTIONS :

Responsabilité devant les commissaires dans les domaines de la pédagogie, de l'administration, de la finance.

QUALIFICATIONS :

Degré universitaire en pédagogie.
Dé détenteur d'une licence d'enseignement ou autre.
Connaissances générales de la comptabilité et de l'administration.

APPLICATIONS :

Jusqu'au 29 décembre 1964.

ANDRE-A. ROSS,
Le Secrétaire-temporaire,
COMMISSION SCOLAIRE REGIONALE
DU BAS ST-LAURENT,
C. P. 754, Rimouski.

St-Anaclet

Soirée de la SSJB

Dernièrement, avait lieu, à la salle du collège, une soirée organisée par les membres de la SSJB, de St-Anaclet, ainsi que par des professeurs et institutrices du collège et du couvent.

Il y eut partie de cartes, musique et chants. Plusieurs prix furent distribués aux gagnants ainsi qu'à l'assistance. Le tout se termina par un goûter.

Les organisateurs remercient tous ceux qui ont contribué à faire de cette soirée un succès.

Echos mondains

M. Edmond Banville, de Little Rock, Californie, est actuellement en visite chez M. et Mme Alcide Banville ainsi que chez sa soeur M. et Mme Adéodat Pineau, de Mont-Joli.

M. Réjean Banville est retourné à Boucherville après avoir visité ses parents et amis de St-Anaclet. Il a fait le trajet en compagnie de son oncle, M. Edmond Banville.

M. et Mme Adéodat Pineau et leur fils, de Mont-Joli, étaient en visite, dimanche dernier, chez M. et Mme Alcide Banville et d'autres parents.

M. Adolphe Heppell s'est porté acquéreur de la propriété de Mme Ls-Georges Blanchette, tandis que cette dernière achetait la propriété de M. Emile Lévesque, de St-Pie X, Rimouski.

Décorations des Fêtes à Cabano

La Jeune Chambre de Cabano fait, comme par les années passées, une campagne de déco-

ration des fêtes.

Toute la population est invitée à cette grande campagne en décorant l'extérieur des établissements ou des maisons en maintenant en place ces décorations pour la période du carnaval d'hiver 1965.

Des prix seront décernés pour les meilleures décorations.

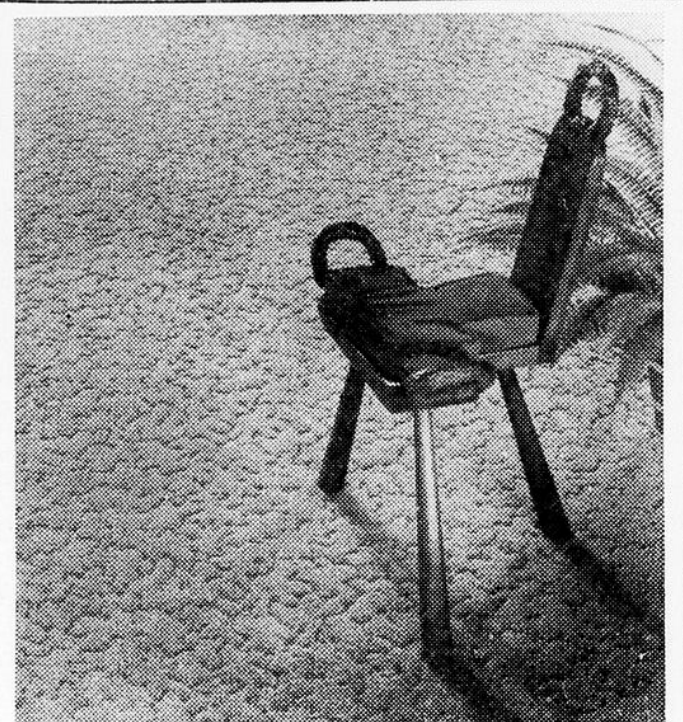

Demandez une démonstration des tapis

"Moon River" propylon — "Rising Star 501 Dupon" nylon — "Spring Magic" acrylan

Seuls les tapis BARRYMORE sont classés par "CATEGORIE D'USAGE" Choix plus facile, garantie d'économie

paul dionne
102, 1ère Rue, RIMOUSKI, Tél. 723-3380

Joyeux Noël

à tous nos
CLIENTS
et
AMIS



NOTEZ BIEN :

Nos clients sont priés de noter que nous ne ferons pas de livraison à domicile le JOUR DE NOEL.

Par conséquent, il y aura livraison double, jeudi, le 24 décembre

LA DIRECTION ET LE PERSONNEL DE LA

Laiterie Pasteur Enr.

Tél. : 723-7545

RIMOUSKI, Qué.

Ordination de deux prêtres des Missions étrangères



M. l'abbé R.-M. Gamache

M. l'abbé D. Castonguay

Ces jours-ci, Son Ex. Mgr Louis Lévesque, archevêque-coadjuteur de Rimouski, élèvera au sacerdoce deux nouveaux missionnaires de la Société des Missions Etrangères de Pont-Viau: MM. les abbés Raymond-Marie Gamache et Denis Castonguay, originaires de notre région.

L'abbé Raymond-Marie Gamache est un des douze enfants de M. Wilfrid Gamache, de St-Elzéar, comté de Témiscouata, et neveu de M. l'abbé A.-Cléophas Morin, de Rimouski. Il compte déjà plusieurs prêtres parmi ses cousins, dont un missionnaire, le Père Joseph Gamache, Père Blanc, actuellement en Rhodésie du Sud, Afrique.

Le fut prêtre sera ordonné le samedi 19 décembre, à 4 heures p.m., dans l'église de son village natal, St-Elzéar. Il est le premier enfant de la pa-

roisse à devenir prêtre, et son ordination sera la première conférée dans l'église paroissiale.

L'abbé Gamache célébrera sa première messe le lendemain, dimanche le 20 décembre, à 10 heures a.m., à St-Elzéar. Puis, le samedi 26 décembre, il ira célébrer une autre messe solennelle à St-Modeste, où résident la majorité des membres de la famille Gamache ainsi que de nombreux parents et amis.

Quant à l'abbé Denis Castonguay, issu d'une famille de dix enfants, il est le fils de M. Omer Castonguay, gardien de réserve du district de Rivière-du-Loup. Après ses études primaires, il fit les deux premières années de son cours classique à l'Externat classique de Rivière-du-Loup et le termina au Séminaire de Rimouski.

L'abbé Castonguay sera or-

La Com. Scolaire demande la réalisation d'un CENTRE UNIVERSITAIRE à Rimouski

Résumé de la session régulière des commissaires d'écoles du 1er décembre 1964 et de

son ajournement du 2 décembre 1964.

Proposé par le Dr Gaston Beaulieu et résolu que notre Commission scolaire appuie la demande de la Cité de Rimouski, demandant à l'hon. Ministre de l'Éducation de bien vouloir, comme suite à une recommandation contenue dans la deuxième tranche du rapport de la Commission Parent, réaliser le plus tôt possible la création d'un Centre Universitaire au bénéfice des régions du Bas St-Laurent, de la Gaspésie et de la Côte Nord.

VENTE ECOLE 2e RANG ST-GERMAIN

Ayant reçu du ministère de l'Éducation l'autorisation de demander des soumissions pour la vente de l'école No 1, située au 2e rang de la paroisse St-Germain, il est proposé par M. Irène Gendreau et résolu de demander des soumissions. Les soumissions seront reçues jusqu'à huit heures p.m., lundi le 21 décembre 1964, à une assemblée des commissaires qui sera tenue dans la salle des réunions, école secondaire Langevin.

donné prêtre dans sa paroisse de St-Modeste, comté de Rivière-du-Loup, le dimanche 20 décembre, à 9 h. 30 a.m., et il célébrera sa première messe dans la même église le lendemain, lundi, à 9 h. 30 a.m.

Ces deux nouveaux missionnaires termineront tous deux leurs études classiques au Séminaire de Rimouski en 1960. La même année, ils entraient à la Probation des Missions Etrangères, à Québec, et en 1961, ils venaient faire leurs études théologiques au Grand Séminaire de la Société, à Pont-Viau, près de Montréal. Ils font partie d'un groupe de douze nouveaux prêtres qui, à l'été 1965, partiront vers les territoires de mission de la Société des Missions Etrangères: Iles Philippines,

Cuba, Japon, Honduras, Pérou, Chili et Argentine.

Demande emprunts temporaires: \$1,000,000

Attendu qu'il y a des arrérages de taxes dus à date;

Attendu que la perception des taxes pour l'année en cours ne débutera que vers janvier 1965;

Attendu que notre commission scolaire doit régulièrement rencontrer ses frais d'administration ainsi que le rachat des coupons et des obligations.

En conséquence, il est proposé par M. Maurice Bérubé et unanimement résolu de demander à la Commission Municipale de Québec l'autorisation d'emprunter temporairement à une banque à charte, à un taux d'intérêt n'excédant pas 6% l'an, pour une période de 12 mois, en attendant la perception des taxes scolaires et des octrois à venir, au moyen de billets signés par le président et le secrétaire-trésorier, pour un montant allant jusqu'à \$1,000,000.00, à même une ligne de crédit rotative constante et permanente, valable nonobstant tout remboursement total ou partiel.

Cette résolution annule l'autorisation d'emprunt de \$550,000.00 datée du 13 août 1964 et devenant échue le 13 février

1965.

Cueillettes dans les écoles:

Permission est accordée à l'Amicale Sacré-Coeur de recueillir des dons des élèves pour les familles pauvres, à l'occasion de Noël. Cette cueillette devra se faire comme l'an dernier, à caractère absolument libre, dans les écoles Sacré-Coeur, St-Jean-Baptiste, St-Jean et Paul-Hubert.

Visites industrielles:

Il est résolu d'autoriser M. Yvon Desbiens, informateur scolaire, à organiser des visites industrielles pour les élèves de 11e année. A cette fin, il sera utilisé un autobus de la Cie d'Autobus Rimouski Ltée à raison de \$4.00 du voyage, deux voyages à chaque visite, pour un total de 6 visites environ durant l'année.

Squatec

Baptêmes

Née le 8 novembre, Marie-Brigitte, fille de M. et Mme Aurélien Viel (Claudette Tremblay), Parrain et marraine, M. et Mme Roger Tremblay.

Né le 8 novembre et baptisé le 14, Réal-Sylvain, fils de M. et Mme Réal Rodrigue (Lucie Pelletier), Parrain et marraine, M. et Mme Lucien Pelletier, grands-parents de l'enfant.

Née le 8 et baptisée le 14, Marie-Caroline, fille de M. et Mme Paul Viel (Florence Beaulieu), Parrain et marraine, M. Fernand Viel, oncle de l'enfant, et Pauline, sœur de l'enfant.

Né le 13 novembre et baptisé le 22, Joseph-Sylvain, fils de M. et Mme Gervais Beaulieu (Freddy Caron), Parrain et marraine, M. et Mme Conrad Caron, grands-parents de l'enfant.

ECONOMIES DE FIN D'ANNEE

ENCORE DISPONIBLES

ROULOTTES



"L'ISLET"

MAISON MOBILE

AUSSI

ROULOTTES

16 ET 18 PIEDS

IDEALES POUR SKIEURS ET AMATEURS DE TRAINES MOBILES

PRIX TRES SPECIAUX DE FIN D'ANNEE

NOUS DESIRONS, ICI, REMERCIER BIEN SINCEREMENT TOUS NOS CLIENTS ET AMIS QUI SE SONT INTERESSES A NOS ROULOTTES.

ça... c'est du L'ISLET!



SPECIAUX DE FIN D'ANNEE

DEUX DEMONSTRATEURS 1964

CHRYSLER

DODGE

WINDSOR

1964

1964

MODELE 440

Véhicules usagés

PORTANT TOUS LA FAMEUSE GARANTIE



VALIANT "SIGNET" 1964 — PONTIAC 1964
FORD 1964 — MERCURY CONVERTIBLE 1963
FORD 1963 — PLYMOUTH 1963, ETC., ETC.

RUEST & ARSENAULT AUTO

Ltée

519, boul. Jessop

Tél. 723-9281

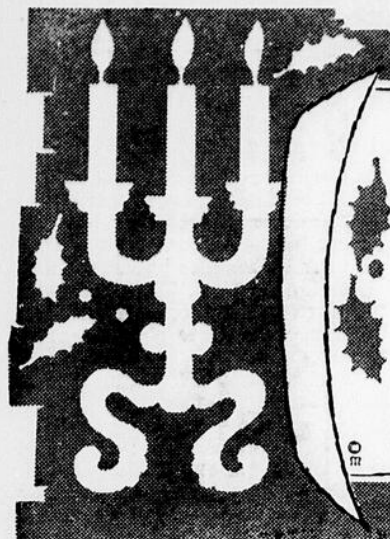

Pour vos MENUS DES FÊTES!



LAIT "Carnation"



LAIT EN POWDRE

BOITE 3 LIVRES **1.09**

LAIT évaporé

"Carnation" 3 boîtes 16 oz. **.47**

OFFRE SPECIALE
"HABITANT"



CONFITURE
AUX FRAISES

JARRE 24 OZ. **.59**

MARINADES sucrées

"Habitant" JARRE 24 OZ. **.39**

TIRAGE DE 2 MAGNIFIQUES RADIOS
DE TABLE "ZENITH"
d'une valeur de \$35.00 chacun
ENREGISTREZ-VOUS AU MAGASIN
Le premier radio sera tiré le 23 DECEMBRE
Le deuxième radio sera tiré le 30 DECEMBRE

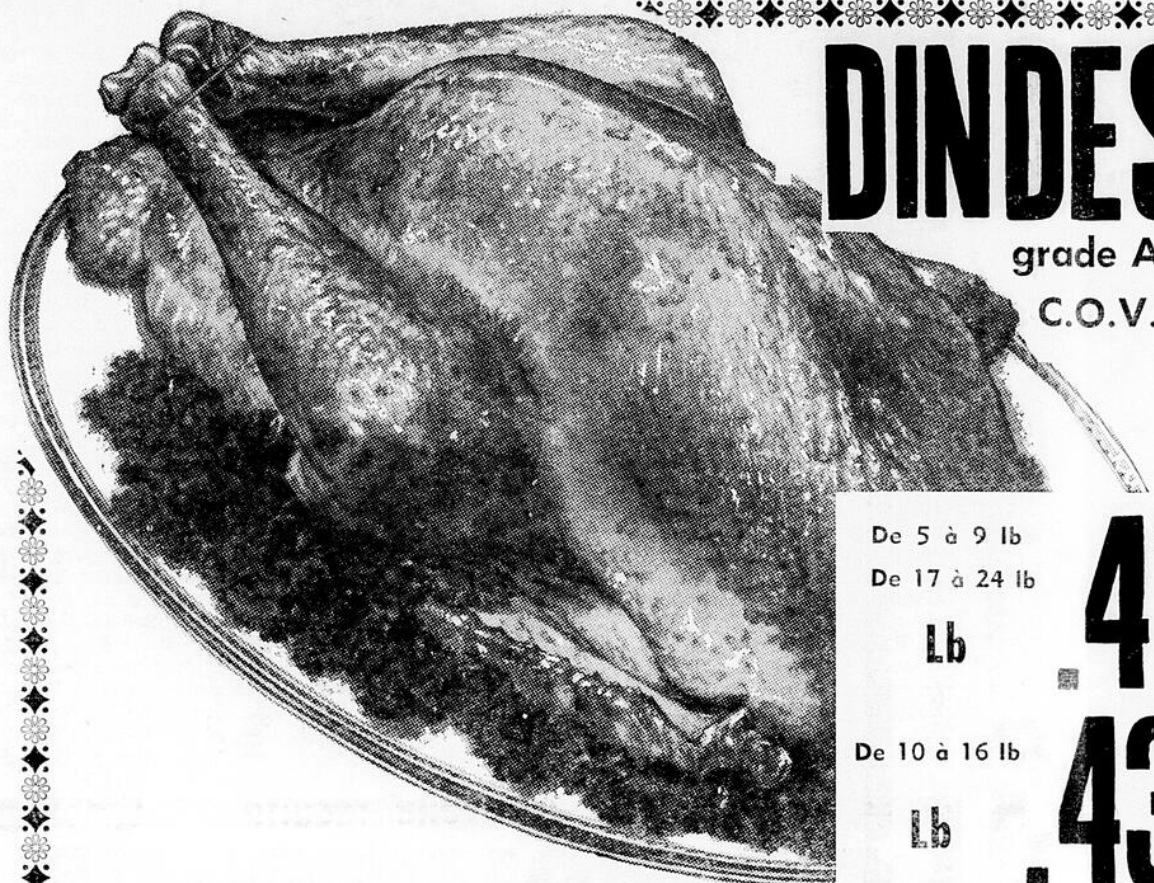

DINDES
grade A
C.O.V.

De 5 à 9 lb
De 17 à 24 lb

Lb

.49

De 10 à 16 lb

Lb

.43

CES PRIX SONT EN VIGUEUR JUSQU'AU 24 DECEMBRE INCLUSIVEMENT
TOUJOURS LE PREMIER A VOUS DONNER CES BAS PRIX DANS LA DINDE

Porc haché pour pâtés lb **.39**

FESSE JAMBON DEMIE OU COMPLETE lb **.49**
REGULIERE, ENVIRON 16 LIVRES

BOEUF DE QUALITE "STEER"

STEAK
DE RONDE
Lb **.79**

CROUPE
5 LBS ET PLUS
Lb **.55**

Boeuf en cubes
POUR CIPAILLE
Lb **.69**



**Crème
glacée**

"Festival"

3
chopines
.59

EPICES

NOUS AVONS L'ASSORTI-
MENT COMPLETS

DES EPICES

"Schwartz"

POUR VOUS AIDER
A CUISINER



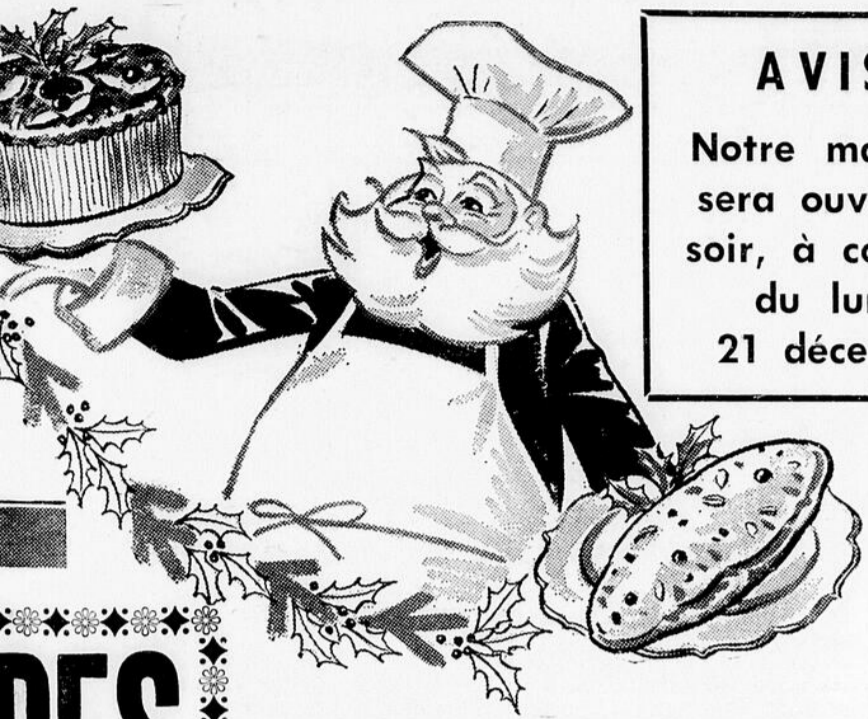

AVIS :
Notre magasin
sera ouvert le
soir, à compter
du lundi
21 décembre

PRODUITS
"HEINZ"
Marinades **.33**
sucrées
JARRE DE 16 OZ.
RELISH **.29**
"HEINZ"
JARRE DE 12 OZ.

RAISINS

2 boîtes **.53**
14 oz.
DATTES
"Jaffa"
2 boîtes **.59**
15 oz.

GARNITURES A TARTES
aux fraises Boîte de 20 oz. **.39**
aux cerises Boîte de 20 oz. **.41**
aux bleuets Boîte de 20 oz. **.45**

GELEE
"Lushus"
Saveurs assorties
3 boîtes 3 oz. **.29**

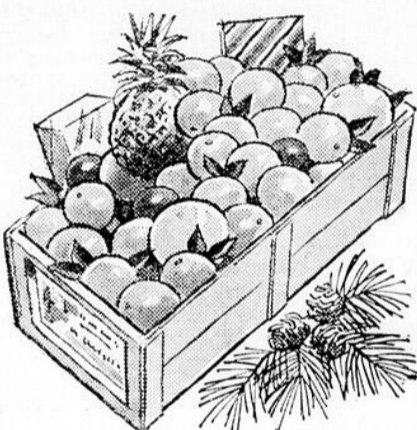
FRUITS et LEGUMES
ORANGES
Sunkist - Nouvelle récolte
GROSSEUR 180 IDEALES POUR LES JUS **2 dz. .79**

RAISIN MALAGA lb **.17**
FRAIS "EMPEREUR"
LAITUE Grosse pomme Ch. **.19**
CALIFORNIE - CROUSTILLANTE
ATOCAS FRAIS Boîte 1 lb **.29**
"OCEAN SPRAY"

Tomates
DE FLORIDE
Mûries à point
La livre **.15**

Offre spéciale
"Vachon"

1 jarre 2 lb (CANDY JAR)
CARAMEL
1 jarre 2 lb (CANDY JAR)
CONFITURE AUX FRAISES
LES **2** POUR **1.05**

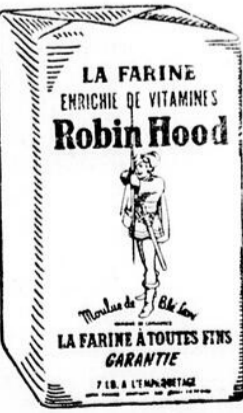
HUILE d'olives
"PASTENE"
Contenant 16 oz.
.59

Sac 7 lb **.71**

SAVON
Oxydol
FORMAT GEANT **.75**

DES
grade A
C.O.V.
.41
.43
.39
.49
en cubes
CIPAILLE
.69

CHAUD

ANNONCES CLASSÉES

PAYABLE AVANT PUBLICATION • Minimum : 25 mots 75¢ • 2¢ le mot additionnel • 4¢ le mot, hors de la région
 Les annonces doivent nous parvenir avant le mardi, à midi, • 160-B, RUE ST-GERMAIN, Tél. : 723-6528

PROPRIETES

A VENDRE

A VENDRE : au village de Pte-au-Père, maison 2 étages, garage, terrain 100 x 140. Aubaine pour acheteur sérieux. Tél. 723-7055. (1)

A VENDRE : deux maisons neuves. Libres immédiatement. S'adresser au tél. 723-6376. (1)

A VENDRE : trois maisons neuves pouvant être occupées immédiatement. Plan de financement de la Société Centrale d'Hypothèques et de Logement. S'adresser à Roland Lévesque, 200 Cathédrale. Rimouski. Tél. 723-3772. (1)

MAISON A VENDRE : deux logements, extérieur fini amiante. Située Rimouski-Est, rue St-Germain, près de Québecair. S'adresser au tél. 723-5057. (1)

A VENDRE : maisons neuves 5, 6 ou 7 pièces avec prêts acceptés par la Société Centrale d'Hypothèques et Logement. S'adresser au tél. 723-6826. (1)

A VENDRE : maison, bungalow, Sacré-Coeur, cave et garage chauffés, sous-sol, terrain de 100 x 160, pelouse, arbustes, cause décès. Bonnes conditions. S'adresser à Mme J.-A. Dubé, 20 St-Paul. Tél. le jour 723-2537; le soir 723-5882.

A VENDRE : bungalow neuf, fini brique et pierre, rue Moreault, Rimouski. S'adresser au tél. 723-7920 ou 724-4421. (1)

Terrains

A VENDRE : 70 terrains "Place Bellevue", paroisse St-Germain. S'adresser au tél. 723-6826.

DIVERS

ARBRES DE NOEL, couronnes et décorations. Pin et sapin. S'adresser au tél. 723-2394, Couombe Enseigne. (3)

GARAGE A LOUER : pour hivernement. S'adresser à 457, St-Germain, Rimouski. (3)

A VENDRE : dictionnaire "Larousse" 20e siècle avec livres attenants. S'adresser au tél. 723-9309. (3)

ARBRES DE NOEL A VENDRE. Aussi branches de pin. S'adresser à Lorenzo Jean, 22, St-René, St-Robert. Tél. 723-6195. (3)

A VENDRE : jeunes chiens descendance "Boston Bull". Ce serait un cadeau de Noël très apprécié pour les enfants. S'adresser à Viateur Bérubé, 27, St-Jacques. Tél. 723-7739. (3)

A VENDRE : robe de mariée, longue, en peau de soie, grandeur 8-9 ans, modèle droit avec traine, idéale pour saison froide, blanche. S'adresser après 5 heures, au tél. 723-2375. (3)

A VENDRE : spécialité de caniches "French Poodles", enregistrés, quelques-uns vaccinés. Magnifiques sujets, tous de conformation et caractère excellents. Ecrire ou appeler 653-0723. Mme Gaston Poitras, 2850 Gigault, Ste-Foy, Québec 10. (3)

A LOUER

GRANDE CHAMBRE à louer pour une ou deux personnes, meublée à neuf. Permission de cuisiner. Poêle électrique fourni. Endroit tranquille. S'adresser à 50, Ste-Thérèse. Tél. 723-2016. (4)

A LOUER : chambre à prix raisonnable, meublée, située à 114, St-Laurent, Rimouski. S'adresser au tél. 723-7122. (4)

A LOUER : chambre meublée, chauffée, eau chaude, indépendante. Située rue St-Germain, près de la rue Rouleau. Libre. Téléphoner à 723-3032. (4)

A LOUER : grande chambre meublée, permission de cuisiner. Poêle électrique fourni. Endroit tranquille. S'adresser à 108, Cathédrale. Tél. 723-3219. (4)

A LOUER : chambre très centrale, pour monsieur, avec évier, chauffée, solarium attenant. S'adresser au tél. 723-2710. (4)

ATTENTION ! Grandes chambres à louer, meublées, système de chauffage, centre de la ville, vue sur le fleuve, endroit tranquille, pension si désirée, stationnement et garage si désirés. S'adresser au tél. 723-3452. (4)

A LOUER : grande chambre, pension si désirée, service téléphone et télévision, à 113, 2e rue, St-Pie X. S'adresser au tél. 723-7764. (4)

CHAMBRE A LOUER : libre immédiatement. S'adresser à 116, Cathédrale, Rimouski. Tél. 723-2543. (4)

LOGEMENTS

A LOUER : logement 3 pièces plus chambre de bain, situé à 41, Léonard. Système de chauffage. S'adresser à 41, Léonard, Rimouski. Tél. 723-2419. (5)

A LOUER : logement 4 pièces, libre le 1er février. Situé à 14, rue Dumais, Rimouski. S'adresser au tél. 723-9862. (5)

LOGEMENT A LOUER : 4 appartements plus chambre de bain, non chauffé, \$45.00 par mois. Libre le 1er février. Situé à 6, Ste-Cécile. Tél. 723-9898. (5)

A LOUER : logement 4 pièces, rez-de-chaussée, grande cour, près de la gare, chauffé, taxes payées, meublé sauf chambre. S'adresser au tél. 724-4106 le jour et le soir. 723-8759. (5)

A LOUER : 2 logements de 4 pièces dont un meublé, chauffé si désiré, fraîchement peint. Libre. S'adresser à 351, St-Germain, apt 4. Tél. 723-3811, de préférence aux heures des repas.

A LOUER : à Rimouski-Est, logement 5 pièces plus chambre de bain, non-chauffé. S'adresser au tél. 723-6039 ou 27, St-Hubert, Rimouski. (5)

A LOUER : logement chauffé, 6 grandes pièces, centre de la ville. Libre le 1er février. S'adresser au tél. 723-8994. (5)

A LOUER : logement 6 pièces, plus chambre de bain, chauffé, tuiles sur les planchers, entrée 220. Installations pour laveuse et sècheuse, thermostat. Situé à 43, rue Hudon, Rimouski. Tél. 723-8649. (5)

A LOUER : logement 5 pièces plus chambre de bain, situé à 131, Hupé, Rimouski. Chauffé, thermostat dans logement. S'adresser au tél. 723-3256. (5)

A LOUER : logement 4 pièces, chauffé, prélatris fournis, entrée 220, situé à 9, St-François, Nazareth. Libre immédiatement. Tél. 723-7661. (5)

A LOUER : logement 5 pièces plus chambre de bain, chauffé, moderne, très propre, à proximité de Québecair, 729, 2e rue, Rimouski-Est. S'adresser au tél. 723-9309. (5)

A LOUER : logements meublés, 4 pièces, chauffés, eau chaude, taxe d'eau comprise, planchers en vinyl, ventilateur électrique et lustres. Prêts à être occupés. Situés à 35, rue Doucet, Rimouski. Informations, tél. 723-7076, ou 432, St-Germain, Rimouski. (5)

ON DEMANDE

AGENTS DEMANDES : bons territoires vacants dans Rimouski. Compagnie progressive offre 225 nécessités domestiques : commission 45%. Hâtez-vous de prendre avantage commerce des fêtes. Valise \$25.00. Trois spéciaux attractants chaque mois. JITO, Dépt 8, 5130 St-Hubert, Montréal. (6)

\$12,000 POUR UN BON HOMME, au-dessus de 40 ans, dans le district de Rimouski. Pouvant faire de petits voyages pour contacter les clients. Ecrire au vice-prés. Dépt CE, P. O. Box 70, Station R. Toronto 17, Ontario. (6)

HOMMES AMBITIEUX ET AGRESSIFS, réalisez de \$100 à \$150 par semaine. Vendez 250 nécessités domestiques dans : St-Fabien, Ladrière, St-Simon, Trois-Pistoles. Généreuse commission. Catalogue illustré et échantillons gratuits sur demande. FAMILLEX, 1600 Delorimier, Montréal, Qué. (6)

VARIETE

Mme François Bélanger, 23, rue Notre-Dame, St-Robert, vient d'ouvrir un nouveau magasin de coupons et tissus à la verge. Venez tous voir nos spéciaux durant cette vente d'ouverture. (7)

OFFRE DE SERVICES — Homme sérieux, ambitieux, au-delà de 15 années d'expérience en comptabilité commerciale, marié, connaissance machine-comptable, bilingue, désire travailler à Rimouski à plein temps. S'adresser à C. P. 410, dépt F. B., Rimouski. (7)

ATTENTION - Horace Yockell annonce à ses clients que la cour d'arbres de Noël qu'il tenait à 20, St-Robert, sera cette année au 37, St-René, Rimouski. Tél. 723-5935. (7)

A VENDRE

Lisières de jersey taillées, toutes sortes et toutes couleurs, mélangées, \$19.00 le 100 lb. Fil à tisser "Tex-Made" en couleurs, .95 lb. naturel .78 lb. Demandez catalogue gratis. Ajoutez .25 pour échantillons. Jersey pâle .23 lb; foncé, .29 lb. Par 500 lb., .18 lb. Lisières jersey coton, .35 lb. Balance de pièce de jersey, 15 lb. \$3.00. Mme I. Schaefer Ltée, Drummondville, P. Q.

Carrière-écoles

BARBIER ou COIFFURE DE DAMES. ENSEIGNEMENT SUR ECRAN Allocation de voyage et autres bénéfices.

TRANS-CANADA BEAUTY INDUSTRIES LTD. Moncton, N.B.

OCCASION DE VENTE dans Rimouski et région

\$7,000 annuellement. C'est un revenu minimum garanti. Nous avons ouverture pour homme marié, agressif, entre 25 et 40 ans, bilingue, possédant auto de modèle récent. Expérience de vente nécessaire. Nous vous entraînons dans notre commerce d'assurance feu, auto, accident et vie. C'est une excellente occasion pour un homme intéressé à augmenter ses revenus et plan de pension et bénéfices entiers des employés.

Répondez en anglais à : M. C.R. RAMER, 3480, Patricia Avenue, Montréal 28, P. Q. Téléphone 488-3287

Panel sur la presse étudiante

Quelque 75 représentants de 7 journaux étudiants de Rimouski se réunissaient, le jeudi 10 décembre, à l'Institut de Marine, pour discuter de la liberté de la presse étudiante.

M. Jean-Paul Legaré, directeur de l'ECHO du Bas St-Laurent, conférencier invité, a déclaré que les éducateurs devaient avoir droit de regard sur les publications étudiantes; l'absence de contrôle serait pure fiction. Par ailleurs, une censure exagérée rendrait illusoire la liberté du journaliste.

Les étudiants qui collaborent au journal doivent respecter la vérité des faits et avoir de la loyauté dans l'information afin de servir l'intérêt de leur public lecteur. Toute l'équipe doit exercer une auto-censure, basée sur l'honnêteté intellectuelle et l'objectivité.

Un napol composé de trois journalistes professionnels, Mlle Lisette Morin, MM. Jean-Paul Legaré et Robert Rioux, ainsi que Mlle Michèle Bélanger, directrice du journal des Ursulines, "Partance", animait cette rencontre qui fut très intéressante.

Cette rencontre a eu lieu grâce à l'initiative d'André Ricard, officier à l'Institut de Marine, et il est possible qu'une autre rencontre entre journalistes professionnels et journalistes étudiants se produise en 1965.

Témoignages

LUNDI, 21 décembre : Soeur Anne-Dominique et l'abbé André Lamoureux. Noël est-il vraiment la fête des enfants?

MARDI, 22 décembre : Claude Pannacio et Michèle Melançon. Les Baladins.

MERCREDI, 23 décembre : Roger Tessier, p.b. Une grande fête africaine.

JEUDI, 24 décembre : Joie des Fêtes au Foyer de Charité.

VENDREDI, 25 décembre : Paul Hamel, s.j. Noël en Haïti.

SAMEDI, 26 décembre : Ernest Gagnon, s.j. Noël dans une étable.

NOUS PRETONS JUSQU'A 100% ET PLUS

DE LA VALEUR MARCHANDE DE VOTRE MAISON, POUR LE REGLEMENT DE TOUTES VOS DETTES.

VOUS REMBOURSEZ UN MONTANT MENSUEL CONVENU A VOS REVENUS TOUT EN PAYANT UN PRIX D'INTERET MINIMUM.

Le seul plan DU GENRE AU CANADA Villes et Campagnes

EN CAS DE DECES, LE SOLDE DE VOTRE DETTE EST ACQUITTEE.

En cas de maladie, vos paiements mensuels sont acquittés jusqu'à \$5,000.00.

EN CAS D'ACCIDENT VOS PAIEMENTS MENSUELS SONT ACQUITTES TANT ET AUSSI LONGTEMPS QUE VOUS N'ETES PAS EN MESURE DE TRAVAILLER.

En cas de chômage, grève ou autres imprévus, vos paiements mensuels sont honorés pour une période de 6 mois et plus.

THIBEAULT & ASSOCIES INC.

Raymond D'Amours

représentant 116 Cathédrale' Tél. 723-2543 Rimouski, P. Q.

BUREAU A LOUER

600 pieds carrés. 1er étage Edifice Woolworth-Dominion. 148, rue St-Germain, Rimouski. S'adresser par téléphone au numéro 723-7861



DIRECTION DES AFFAIRES INDIENNES Ministère de la Citoyenneté et de l'Immigration

Des soumissions cachetées adressées au Sous-ministre adjoint (Direction des affaires indiennes), ministère de la Citoyenneté et de l'Immigration, Ottawa, Canada, seront reçues jusqu'à 3 heures de l'après-midi (heure normale de l'Est), le 13 janvier 1964, pour la construction par contrat d'une station de pompes de distribution d'eau dans la réserve indienne de Restigouche, agence indienne de Restigouche, Québec. No d'index 1937A.

Les entrepreneurs soumissionneront en entière conformité des dessins, devis et documents relatifs aux soumissions fournis par le ministère à cette fin.

Les soumissions par télégraphe ne seront pas acceptées, mais les soumissionnaires peuvent réviser leurs soumissions par télégramme pourvu que ce dernier soit reçu à la date fixée pour la réception des soumissions, ou avant cette date.

Les dessins, devis et autres documents seront affichés, du 16 décembre 1964 au 8 janvier 1965 inclusivement, chez M. R.-L. Boulanger, surveillant régional des agences indiennes, case postale 430, Haute-Ville, 3, rue Buade, Québec 4 (P. Q.); M. F.-J.-J. Jetté, surintendant, Agence indienne de Restigouche, Restigouche (P. Q.).

Les instructions générales aux soumissionnaires, les dessins et devis peuvent être obtenus aux bureaux indiqués ci-dessus, contre versement de cinquante dollars (\$50) sous forme de chèque visé, établi à l'ordre du Receveur général du Canada, pour chaque série de documents. Ce dépôt sera remis lorsque les dessins et devis seront retournés en bon état à celui qui les aura délivrés, dans les deux mois qui suivent la date ultime de réception des soumissions.

Pour qu'elles puissent être prises en considération, les soumissions doivent être présentées sur les formules fournies à cette fin et être accompagnées d'un chèque visé, tiré sur une banque à charte du Canada, établi à l'ordre du Receveur général du Canada, ou d'un cautionnement de soumission d'un montant égal à dix pour cent (10%) du prix soumissionné, ou d'obligations au porteur du Gouvernement du Canada ou de la compagnie des chemins de fer Nationaux du Canada et de ses filiales.

Le ministère se réserve le droit de rejeter une soumission quelconque, ou toutes les soumissions, et la soumission la plus basse ne sera pas nécessairement acceptée.

Le sous-ministre adjoint, (Direction des Affaires indiennes), R.F. Battle Ministère de la Citoyenneté et de l'Immigration, le 7 décembre 1964. Révisé en juin 1964

AUBAINE — Meubles neufs ou usagés. Vente et service télévision "Electrohome". Vendons et échangeons meubles de toutes sortes. Occasion exceptionnelle de vous procurer de bons meubles à très bon marché, aux Enchères Chérier, 105, St-Germain Tél. 723-7373.

Le secteur Chaleur du CN administre 1,000 milles de voie ferrée et emploie 2,750 personnes

Le siège social du secteur Chaleur, à Campbellton, constitue une preuve non équivoque de la confiance du chemin de fer en l'avenir de cette cité.

C'est ce qu'a déclaré le directeur du secteur Chaleur, M. Roy Boulet, dans une causerie au Club Richelieu de Campbellton.

Il a précisé que les motifs qui ont poussé le CN à s'établir à Campbellton sont d'ordre

pratique et économique pour le chemin de fer.

M. Boulet a fait cette déclaration en traitant de l'importance du secteur Chaleur, précisant que la meilleure preuve de l'importance du secteur est la mise en service périodiquement du train Chaleur entre Campbellton et Montréal, rappelant que ce train avait déplacé le train Océan Limité au cours de l'été dernier.

Le Chaleur sera de nouveau mis en service au cours de la période des fêtes, soit du 17 décembre au 8 janvier inclusivement. M. Boulet a précisé que la plupart des places sont déjà retenues sur ce train.

Dans un autre domaine, M. Boulet a traité de l'apport du CN à la ville de Campbellton, où le chemin de fer emploie en moyenne 575 personnes avec un salaire global annuel de trois millions de dollars. Cette somme ne tient pas compte des pensions payées aux anciens employés du CN.

Le secteur des Chaleurs, qui s'étend de Rivière-du-Loup à Moncton, N.-B., administre plus de 1,000 milles de voie ferrée et compte un personnel de 2,750 personnes en moyenne avec un salaire mensuel de l'ordre de \$1,250,000.

La guignolée par les voyageurs de commerce

Encore une fois, les Voyageurs de Commerce du Bas St-Laurent font leur part pour aider les plus malheureux et leur accorder quelques réjouissances à l'occasion des fêtes.

C'est samedi matin, le 19 décembre, à 8 h. 30, que les membres de l'Association des Voyageurs de Commerce du Bas St-Laurent, section Est, se réuniront en la salle 100 du Centre des Loisirs, avant de faire la quête de la guignolée dans les maisons de commerce.

Nous sommes assurés que tous les voyageurs de commerce répondront à cet appel avec le même enthousiasme que par les années passées.

Parade et arbre de Noël
il ne faudra pas oublier, non

plus, le dépouillement de l'arbre de Noël, pour les enfants des membres actifs. Le dépouillement aura lieu au Manoir Normandie et le tout commencera par une parade à travers la ville. Le lieu de rendez-vous est l'entrée ouest de la ville, à 1 h. 30 p.m., dimanche, 20 décembre, à la première assemblée des le pla nsecondaire.

Lac-au-Saumon

MM. Moïse Dauphin, Robert Dereidson, Antoine Charest et M. et Mme Aimé Michaud ainsi que M. André Malaisson, tous de Montréal, sont en visite chez M. et Mme Honorius Michaud, de Lac-au-Saumon.



offrez le cadeau qui chante... des DISQUES

La Maison du palmarès
TRANS-CANADA
DISTRIBUTEUR EXCLUSIF
FRANCO - MERO - MODE - TC - VOGUE
CHEZ
GUITE & RUEST, Enr.
SUGGESTIONS POUR LES FETES

LES CHANSONS DE :

GERARD JOYAL
ROSITA SALVADOR
MONIQUE GAUBE
MICHELE RICHARD
LES CLASSELS
FERNAND GIGNAC
JACQUES DESROSIERS
BENNY BARBARA et sa trompette

VOTRE MAGASIN DE MUSIQUE
GUITE & RUEST, ENR.
Tél. 723-7534
80, RUE ST-LAURENT — RIMOUSKI

DECES

M. Emile Raymond

A Amqui, le 10 décembre, est décédé, à l'âge de 80 ans et 10 mois, M. Emile Raymond, époux en premières noces de feu Marie-Alice Raymond, et en deuxièmes noces de dame Eva Thibault. Son service a été chanté en l'église d'Amqui, le lundi 14 décembre.

M. Wellie Ouellet

Au sanatorium St-Georges, de Mont-Joli, le 6 décembre, est décédé, à l'âge de 72 ans et 10 mois, M. Wellie Ouellet, de Rimouski, époux en premières noces de feu Eugénie Albert, et en deuxièmes noces de feu Maria Poirier. Son service a été chanté en la cathédrale de Rimouski, le jeudi 10 décembre.

M. Honorius Marin

A Mont-Joli, le 5 décembre, est décédé accidentellement, à l'âge de 34 ans, M. Honorius Marin, fils de M. Albert Marin et de feu dame Marie-Ange Bélanger, de Mont-Joli. Son service a été chanté en l'église de Mont-Joli, le mercredi 9 décembre.

M. Alphonse Rioux

A Mont-Joli, le 5 décembre, est décédé, à l'âge de 81 ans, M. Alphonse Rioux, époux de feu dame Rose-Délina Rioux, de Trois-Pistoles. So nservice a été chanté en l'église de Trois-Pistoles, le mercredi 9 décembre.

UN CADEAU QUI S'RA APPRECIÉ PAR MAMAN!

KitchenAid®

Laveuse de vaisselle

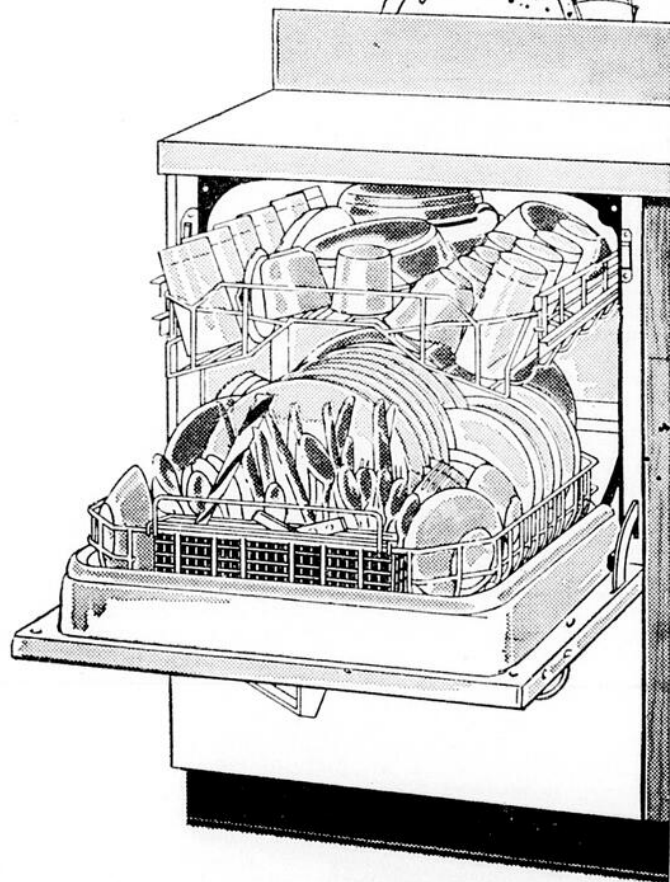

AUX TROIS MAGASINS

MEUBLES RIOUX Ltée

Les grands champions du meuble
288, RUE ST-GERMAIN — RIMOUSKI

Tél. 724-4144



BAGUES A DIAMANT

Modèles 1965



CADEAUX
pour
TOUS!



MONTRES, etc., etc.

BIENVENUE A VOTRE BIJOUTERIE

BIJOUTERIE FOURNIER ENR.

Rimouski - Tél. 723-3235

Le CED du Bic visite la Boulangerie Gagnon

Le Cercle d'Economie Domestique du Bic a tenu son assemblée mensuelle au local habituel, mardi, le 8 décembre.

En l'absence de l'aumônier du cercle, Mme Georges Dubé, présidente, développa la partie morale, qui traitait du sermon du jour.

Dans le but de bien préparer le réveillon de Noël, chaque membre du cercle avait apporté une recette de son choix pour compléter son menu de Noël.

Fête-surprise aux enfants

Les enfants des membres du CED seront les hôtes d'une fête remplie de surprises, le 27 décembre, à l'occasion de Noël. Voilà ce qu'a annoncé la présidente, Mme Dubé.

Bill 60

A cette même assemblée, Mme Dubé a lancé une invitation à toutes les dames accompagnées de leur époux à assister à l'assemblée de janvier. A cette occasion, un conférencier sera invité à traiter du Bill 60, qui a trait à l'éducation.

Après l'assemblée, deux prix de présence furent tirés au sort et gagnés par Mme Welly Caron qui se mérita un gâteau aux fruits, tandis que Mme J.-Pierre Côté s'est vu attribuer un joli

Roland Lavoie, Visite industrielle

Invitées par la Boulangerie Gagnon à visiter l'établissement, les membres du CED s'y sont rendues après l'assemblée et reçurent un chaleureux accueil. Cette visite fut des plus tablières de Noël. Ces deux prix avaient été donnés par Mme

éducative et remplie de courtoisie. Le personnel de l'usine s'est prêté aimablement au moindres désirs et questions des dames.

Un succulent buffet froid, gracieusement offert par la direction de la boulangerie, a été servi après cette visite. En guise de prix de présence, M. Gagnon, le propriétaire, a donné 3 gâteaux aux fruits faits à son établissement.

Afin de terminer en beauté la première étape des activités, avant la période de Noël, la présidente, Mme Dubé, a souhaité à tous les membres du cercle ses meilleurs vœux d'un Joyeux Noël et d'une bonne Année.

Mme Joseph Bérubé, présidente de l'Ass. Parents-Maitres du Collège des Ursulines

A sa réunion du 26 novembre, l'Association Parents-Maitres du Collège des Ursulines de Rimouski a procédé à l'élection de cinq nouveaux directeurs pour un terme de deux ans.

Ont été élus: Mme Lionel Rousseau, Mme Gabriel Belzile, Mme Gérard Lebel, Dr Marc Blanchet, M. François Raymond.

Mme Joseph Bérubé et MM. Achille Rousseau et Marcel Carrier demeurent directeurs pour une année.

Le personnel enseignant a

aussi indiqué le choix de ses représentants: Mère St-Denis, directrice des élèves; Mère Ste-Valérie, directrice des études; les maîtresses de discipline: Mère Ste-Louise, Mère St-Louis de France, Mère Marie de la Merci, Mère Marie de la Joie.

Le conseil de direction a tenu une réunion pour l'élection de ses officiers: Mme Joseph Bérubé a été élue présidente; M. Achille Rousseau, vice-président; M. Marcel Carrier, secrétaire.

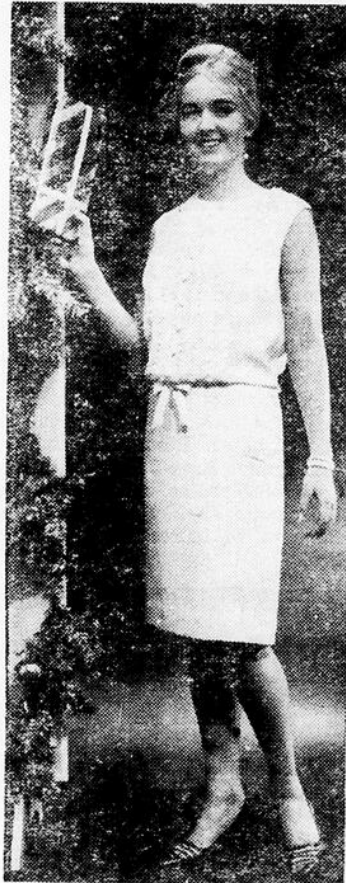

SILHOUETTE JEUNE

D'une coquetterie bien féminine, cette robe en crêpe d'acétate et viscose, création Algo, convient à la silhouette jeune. De la dentelle, des boutons et un noeud ornent le corsage blouson et la jupe est un étroit fourreau.

COMBATTEZ LA TUBERCULOSE



ACHETEZ DES TIMBRES DE NOEL

Les marchands liés par décret pour les jours d'ouverture

Pour donner suite à la lettre ouverte dans ce journal, la semaine dernière, signée par madame Madeleine Raymond, présidente des Dames Hélène de Champlain, il me fait plaisir de vous dire que, personnellement, j'apprecie l'heureuse initiative de ce mouvement qui préconise "l'achat chez nous" et je suis convaincu que tout marchand averti ne peut rester indifférent à sa demande.

Je suis parfaitement d'accord que les marchands de Rimouski ne vous donnent pas suffisamment de soirées en décembre pour vous permettre de faire votre magasinage de Noël; il ne

faut pas les blâmer, car ils ne sont pas libres; ils doivent se soumettre à un règlement par décret qui les oblige à fermer leurs établissements.

Je ne parle pas, ici, au nom de l'Association des Marchands de Rimouski dont je suis le président, mais personnellement. Soyez assurées, mesdames, que je ferai tout mon possible pour solutionner votre problème qui avantagerait non seulement les Dames Hélène de Champlain, mais aussi le grand public de Rimouski et de la région.

Robert Sénéchal, marchand

LE CADEAU QUI

sera le plus apprécié



MALAXEUR manuel automatique

Moteur très robuste assurant un meilleur mélange. Réglage de vitesses au pouce.

Modèle H-2

14.88



GRILLE-PAIN "Sunbeam"

Modèle T-45

19.95

FER A REPASSER à vapeur "Sunbeam"

Modèle SW2C

12.99

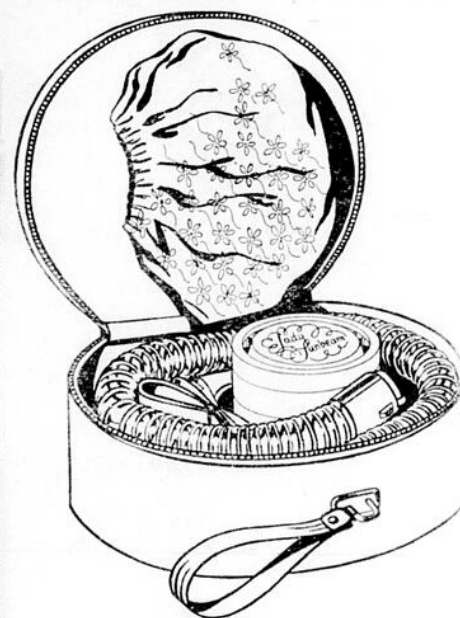

Séchoir à cheveux Sunbeam

à réglage de chaleur. Léger et facilement portable.

Modèle HD-5

19.88

"Sunbeam" Le cadeau de qualité qui sera le plus apprécié

Meubles Rioux Ltée

Les grands champions du meuble

288, RUE ST-GERMAIN — RIMOUSKI

Tél. 724-4144

SECRETAIRE-TRESORIER

demandé

La Commission scolaire Régionale du Bas St-Laurent demande un Secrétaire-Trésorier.

Qualifications :

Licencié en sciences commerciales avec expérience de deux ans au moins.

Applications :

Jusqu'au 29 décembre 1964.

ANDRE-A. ROSS,

Le Secrétaire-temporaire,

COMMISSION SCOLAIRE REGIONALE DU BAS ST-LAURENT,

C. P. 754, Rimouski.

Demande de soumissions

La Corporation Municipale de la paroisse de St-Tharsicius pour la construction d'un système d'égoût, avec étang de stabilisation, et cela, en conformité des plans et devis préparés par les ingénieurs Ménard & Marsan, de Rimouski, lesquels sont visibles en tout temps au bureau du soussigné, secrétaire-trésorier, ainsi qu'un bureau des ingénieurs.

Les soumissions devront être accompagnées d'un chèque visé par une banque à charte, et fait à l'ordre de la Corporation Municipale de St-Tharsicius, équivalant à dix pour cent (10%) du montant total de la soumission.

Les soumissions devront être remises au secrétaire-trésorier avant 8.00 p.m., heure avancée de l'est, samedi, le 2 janvier 1965.

Le conseil ne s'engage à accepter ni la plus basse, ni aucune des soumissions.

J. L. THEBERGE,
secrétaire-trésorier.

Les villes ne peuvent se développer en vase clos dans la région

Il est évident que, si nous voulons envisager l'aménagement de la région dans une perspective dynamique, il faut étudier et synchroniser le développement des villes à partir de leurs rôles et de leurs fonctions respectives. Cette synchronisation implique que tous les efforts seront orientés et coordonnés.

Voilà ce que déclarait le président du BAEQ, M. G.-H. Dubé, dans une conférence au banquet de clôture des ETATS GENE-RAUX de Rimouski.

Une étude approfondie des villes s'avère donc de première importance à cause des concentrations d'éléments sociaux, commerciaux, industriels et culturels qu'elles rassemblent. Toutes les villes n'ont pas la même importance et en conséquence elles ont une influence différente sur le milieu qui les entoure. En ce sens, les villes doivent prendre en considération non seulement le milieu rural, mais aussi les autres villes avec lesquelles elles sont en relation.

Ainsi, dans la région-pilote, les spécialistes du Bureau d'Aménagement ont non seulement dégagé les zones d'influence des principales villes du territoire mais ils ont dû comparer les différentes structures de l'équipement des villes. De ces différentes études, quelques conclusions se dégagent.

Dans certains cas, on remarque une concurrence très nette entre les villes situées à quelques milles de distance. Cette concurrence explique le doublement coûteux et inutile de services et d'équipements.

Les industries

Dans d'autres cas, par contre, on trouve des zones où il n'y a pas de ville pouvant intégrer ou polariser les activités et les services nécessaires à ces zones. Dans une perspective de décentralisation industrielle au Québec, on peut supposer que certaines industries pourront s'établir dans la région. Il est bien évident que chaque petite ville ou village ne pourra pas recevoir son industrie d'optique, d'électronique ou de produits chimiques. Des investissements souvent coûteux devront avoir été faits au préalable pour accueillir ces industries.

De même, les industries qui devront traiter les produits provenant des ressources du territoire devront être localisées à des endroits appropriés. La rationalisation de l'industrialisation et de l'urbanisation ne sauraient tenir compte des arguments émotifs.

Dossier municipal

Le Bureau d'Aménagement a l'intention d'offrir aux municipalités du territoire un dossier urbain qui constituera une base de travail utile pour les conseils municipaux. Ce cadre de références pourra spécifier les chances de décentralisation industrielle et la structure d'équipement minimum en fonction de la croissance future de l'économie régionale.

Par une définition claire et précise des problèmes inhérents à telle ou telle zone du territoire, les municipalités situées dans ces zones pourront mieux prendre les décisions d'investissements qui s'imposent.

Tout ceci nécessitera de la part des leaders municipaux une compréhension très large des problèmes de développement de la région, car ils seront appelés à prendre des décisions qui affecteront non seulement la structure interne de leur ville ou le milieu rural dans lequel ils sont situés, mais aussi l'équilibre du développement régional. Pour cette raison, les élites municipales ont un rôle fondamental à jouer dans l'élaboration et l'exécution du plan d'aménagement pour la

région-pilote.

Ainsi, c'est toute la population de cette région qui, au jour le jour, assumera la responsabilité de son succès ou de son échec. De plus, il faudra enfin accepter que nos problèmes soient étudiés et examinés par des individus qui représentent toutes les couches de notre société au lieu de laisser cette tâche, comme par le passé, à un groupe trop restreint de privilégiés.

Ce n'est que dans la mesure où toute la population de cette région pourra penser en termes régionaux et collectifs que nous serons assurés du succès. La population devra relever ce nouveau défi qui nous permettra de mener notre tâche à bonne fin.

DECES

M. Joachim Leclerc

Au sanatorium de Mont-Joli, le 8 décembre, est décédé, à l'âge de 77 ans et 10 mois, M. Joachim Leclerc, de St-Cléophas, époux de feu dame Rosilda Gagné. Son service a été chanté en l'église de St-Cléophas, le samedi 12 décembre.

Soeur Marie de l'Assomption

A Rimouski, le 9 décembre, est décédée, à l'âge de 88 ans, dont 72 ans de vie religieuse, Soeur Marie de l'Assomption, née Eva Paradis, de Baie-des-Sables. Son service a été chanté en la chapelle du couvent du St-Rosaire, le vendredi 11 dé-

cembre.

Mme Auguste Charest

A Mont-Joli, le 9 décembre, est décédée, à l'âge de 68 ans et 6 mois, dame Philomène St-Laurent, épouse d'Auguste Charest, de Rimouski. Son service a été chanté en la cathédrale, le samedi 12 décembre.

Mme François Allard

A la Maison de la Charité, de Notre-Dame du Sacré-Coeur, est décédée, à l'âge de 85 ans et 2 mois, dame Marguerite Leblanc, épouse de feu François Allard. Son service a été chanté en l'église de Lac-au-Saumon, le samedi 12 décembre.

M. Octave Lavoie

A Amqui, le 9 décembre, est décédé, à l'âge de 82 ans, M. Octave Lavoie, époux de dame Azilda Cassista. Son service a été chanté en l'église d'Amqui, le samedi 12 décembre.

Mme William D'Auteuil

A Rimouski, le 9 décembre, est décédée, à l'âge de 47 ans et 7 mois, dame Cécile Chamberland, épouse de William D'Auteuil, de St-Jean de Dieu. Son service a été chanté en l'église de St-Jean de Dieu, le samedi 12 décembre.

Mlle Alice May Sim

A Montréal, le 9 décembre, est décédée, à l'âge de 58 ans, Mlle Alice May Sim, fille de feu John Sim, de Metis Beach. Son service a été chanté en l'église United Church, le samedi 12 décembre.

M. Cyprien Desjardins

A Mont-Joli, le 11 décembre, est décédé, à l'âge de 35 ans et 7 mois, M. Cyprien Desjardins, fils de M. et Mme Ernest Desjardins (Rose-Délina Gaudreault), de St-Mathieu. Son service a été chanté en l'église de St-Mathieu, le lundi 14 décembre.

Mme Jean-Baptiste Alley

A St-Cléophas, le 11 décembre, est décédée, à l'âge de 49 ans et 11 mois, dame Anna-Marie Claveau, épouse de M. Jean-Baptiste Alley, de St-Cléophas. Son service a été chanté en l'église de St-Cléophas, le lundi 14 décembre.

Mme Polydore Ross

Au 3e rang de Ste-Luce, est décédée, le 7 décembre, à l'âge de 82 ans et 5 mois, dame Anna Banville, épouse de feu Polydore Ross. Son service a été chanté en l'église de Ste-Luce, le jeudi 10 décembre.

Mme Léopold Tremblay

A Rimouski, le 6 décembre, est décédée, à l'âge de 51 ans et 11 mois, dame Louisa Parent, épouse de M. Léopold Tremblay. Son service a été chanté, le jeudi 10 décembre, en l'église de Nazareth.

Initiation de Chevaliers de Champlain

Le dimanche 6 décembre, se tenait, à l'école St-Jean-Baptiste, de Rimouski, une initiation de Chevaliers de Champlain. Les nouveaux initiés sont MM. Anatole Ouellet, Raymond Houde, Bertrand Chassé, Jules Lamy, Laurent Dumais, Benoit Lévesque, Louis Desrosiers, Jean Doiron, Rémi Beaulieu et René Allard.

La journée débuta par une messe célébrée par l'aumônier, M. l'abbé Rodier Voisine, suivie d'un déjeuner, après quoi on fit l'initiation du 1er au 4e degré.

Les invités d'honneur à cette belle journée Champlain, qui représentaient le Conseil Souverain, étaient MM. Raymond Lamothe et Roger Bibeau, tous deux de Repentigny.

Un buffet froid termina la journée où fraternisaient anciens et nouveaux membres.

Vendeur demandé

A COMMISSION

Pour vendre balais, vadrouilles, etc., de Lévis à la Gaspésie inclusivement.

Références exigées.

LA CIE DE BALAIS DE MONTMAGNY LTEE
MONTMAGNY, Qué.



A la bonne enseigne, hospitalité s'épelle LAURENTIDE

Recevez-les comme vous aimeriez qu'ils vous reçoivent: servez-leur la Laurentide, vive et veloutée.

dans ma province,
la **LAURENTIDE**
ça c'est une bière!



GREVE A L'HYDRO-QUEBEC? FETES DANS L'OBSCURITE?

Toute l'activité économique du Bas St-Laurent, de la Gaspésie et des Iles de la Madeleine est menacée de paralysie pour les semaines à venir. En effet, une menace de grève qu'on pourrait qualifier de "grève de la grande noirceur" plane sur la région.

Au cours d'une assemblée tenue samedi après-midi, à Rimouski, une centaine d'employés de la Compagnie de Pouvoir du Bas St-Laurent, filiale de l'Hydro-Québec, groupés dans le Syndicat des Services Publics, ont pris dans la forte proportion de 95% un vote de grève. Le syndicat groupe 168 employés de l'Hydro-Québec à l'exception des employés de bureau. Ces employés assurent le service de l'électricité dans tout le territoire du Bas St-Laurent, de la Gaspésie et des Iles de la Madeleine.

L'assemblée de samedi, à Rimouski, était très représentative de la main-d'oeuvre de l'Hydro-Québec dans le territoire concerné. Elle était présidée par M. Aurèle Landry, président du Syndicat des Services Publics du Bas St-Laurent. M. Guy Beaudoin, de la Fédération canadienne des Employés des Services Publics, affiliée à la CSN, de même que M. F.-X. Legaré, directeur régional de la CSN, ont adressé la parole.

M. Legaré a déclaré que c'était la première fois que les employés de l'électricité prenaient un vote de grève dans la province, depuis la mise en vigueur du nouveau Code du travail. "C'est votre avenir que vous décidez", dit-il aux syndiqués des services publics.

A l'issue de la réunion syndicale, M. Beaudoin a déclaré aux journalistes que dès lundi, le 14 décembre, le ministre du Travail devait être avisé de l'intention du syndicat de se prévaloir de son droit de grève dans les délais légaux prévus.

M. Beaudoin a, en outre, déclaré que seules des questions de principe étaient en cause et avaient incité les employés de l'Hydro-Québec à prendre un vote de grève. M. Beaudoin a déploré que l'Hydro-Québec ne considère le Syndicat des Services Publics que comme un organisme consultatif.

La principale clause qui fait l'objet du litige est celle de l'ancienneté des employés, de leurs qualifications et de leur transfert d'un emploi à un autre. Les syndiqués prétendent que l'Hydro-Québec veut se ré-

server le privilège d'agir seule après consultation avec les employés dans les cas qui relèvent de l'ancienneté. Les employés ne veulent pas se satisfaire d'une consultation; ils veulent que les décisions soient prises par les deux parties en cause.

Après avoir affirmé qu'ils étaient toujours prêts à discuter avec l'Hydro-Québec pour trouver un règlement au conflit, les membres de l'exécutif du syndicat ont toutefois déclaré leur ferme intention de se prévaloir du mandat qu'ils ont reçu de décider du moment où le syndicat recourrait à l'application du droit de grève. L'avis sera donc donné au ministre du Travail lundi et la grève pourrait commencer 8 jours après, selon la loi.

Notons que, d'après le nouveau Code du Travail, article

99, le lieutenant-gouverneur en conseil peut, s'il est d'avis qu'une grève dans un service public met en danger la santé ou la sécurité publique, constituer une commission pour faire enquête sur le différend. Une injonction peut aussi être prise pour empêcher la grève. Si le gouvernement se prévaut du Code du Travail, le conflit sera prolongé de 80 jours.

Le Syndicat des Services Publics du Bas St-Laurent a été organisé en décembre 1962. Les employés se disent insatisfaits d'une sentence arbitrale rendue en mai 1964 et ils sont actuellement en conciliation. Les chefs syndicaux disent qu'ils en sont au même point qu'il y a 6 mois.

La clause des salaires n'a pas influencé le vote de grève, mais le syndicat entend, graduellement, aboutir à une uniformisation des salaires pour les employés manuels de l'Hydro-Québec dans toute la province.

Dangers de l'alcool frelaté

En réponse aux questions qui lui sont venues de divers milieux, le Collège des médecins et chirurgiens de la province de Québec tient à mettre le public en garde contre l'usage d'alcools frelatés.

De tels alcools attaquent le nerf optique et provoquent une perte de la vie. Ils affectent aussi les cellules du cerveau, amenant à plus ou moins brève échéance un affaiblissement de la mémoire et des facultés de concentration. Notons encore que les alcools frelatés occasionnent des troubles graves de l'appareil digestif, tels que des indigestions aiguës, des gastrites, des entérites, etc.

Décès de Mme P.-E. Lauzier

de Ste-Luce

A l'hôpital St-Joseph, de Rimouski, est décédée, à l'âge de 37 ans et 3 mois, dame Jeanne d'Arc Beaudin, épouse de M. Paul-Émile Lauzier, de Ste-Luce.

Outre son époux, elle laisse dans le deuil ses enfants Jacques et Johanne; ses frères et soeurs et leurs conjoints: M. et Mme Philippe Beaudin, de Ste-Luce; M. et Mme Paul-Émile Beaudin (Jeannine Pelletier), de Pointe-au-Père; M. et Mme Jacques (Elise Therrien), de Sept-Iles; M. Roméo, de Ste-Luce; M. et Mme Antoine Guérette (Fernande), de Pointe-au-Père; M. et Mme Noël Dubé (Marie-Paule), de Sept-Iles; M. et Mme Jean-Marie Lauzier (Madeleine), de Ste-Luce; M. et Mme Robert Ross (Germaine), de Mont-Joli; M. et Mme Émilien Lizotte (Jacqueline), de St-Robert; sa grand-mère, Mme Polycarpe Guérette, du Nouveau-Brunswick.

Elle laisse aussi ses beaux-frères et belles-soeurs: M. et Mme Chs-Aug. Lauzier (Colette Burton), de Hauterive; M. et Mme Marc-Aurèle Lauzier, de Hauterive; MM. Georges-Etienne, Jean-Claude, Stanislas Lauzier, de Sacré-Coeur; M. et Mme Yvan Paquet (Marguerite Lauzier), M. et Mme Laurent Pouliot (Monique Lauzier), tous de Giffard; M. et Mme Yvon Dumais (Lydie Lauzier), de Rimouski; M. et Mme Alphonse Boucher (Hélène Lauzier), de St-Robert. Elle laisse aussi un grand nombre de neveux, nièces, oncles, tantes et cousins.

Nos plus sincères condoléances à la famille en deuil.

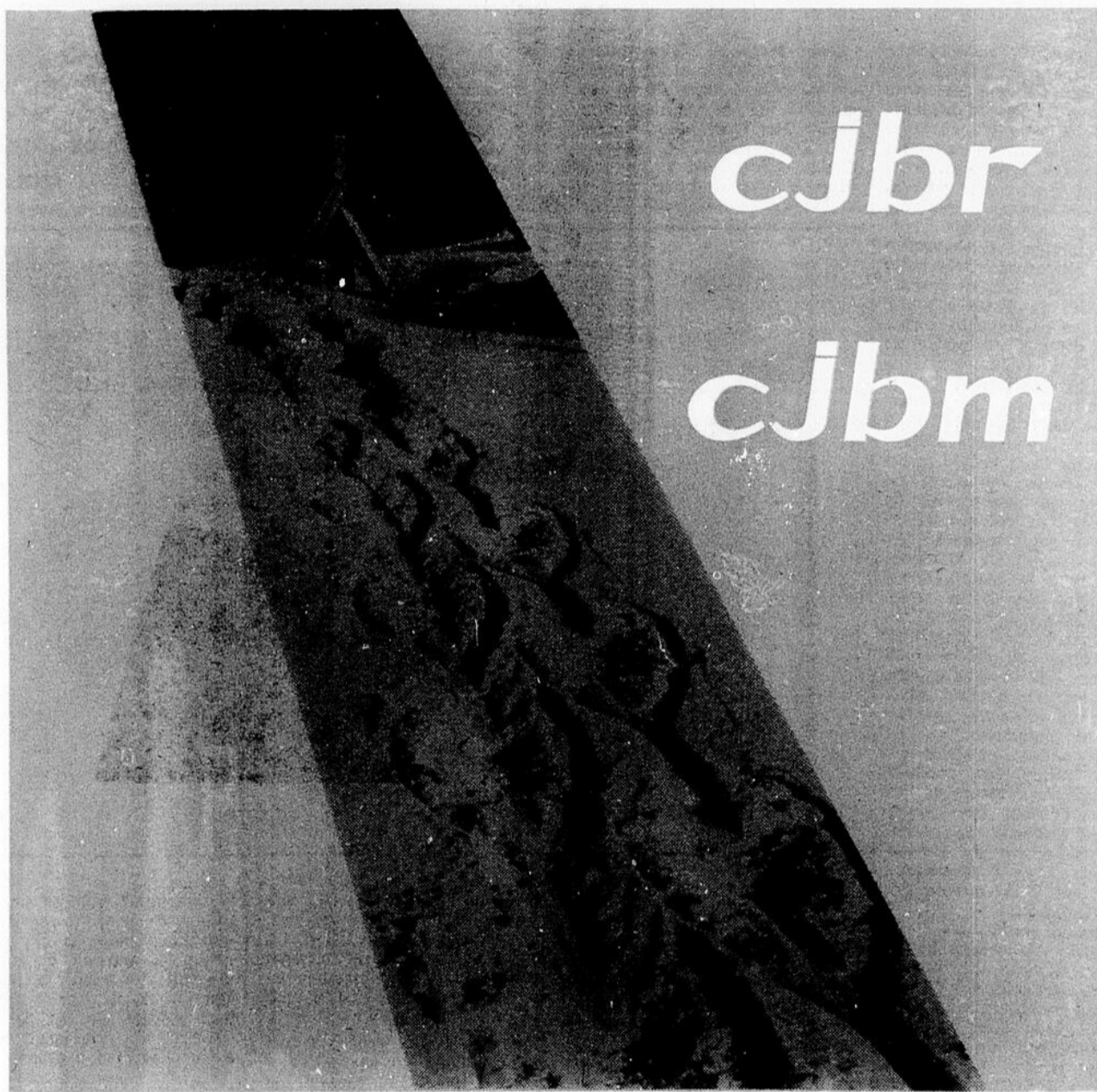

PHOTO RITA CHEVRON, CJBR-TV

VOTRE STATION DE RADIO
DE FM-STÉRÉO ET DE TÉLÉVISION
VOUS OFFRE SES BONS VOEUX!

L'ILE VERTE

par GINETTE FOURNIER

- évocation du passé
- douceur de vivre

LES PAYSAGES ENCHANTEURS DE L'ILE MERVEILLEUSE

Sous un ciel enchanteur, les verdoyantes campagnes de l'île Verte se mirent dans les eaux du fleuve St-Laurent. Située à environ un mille et demi de la côte sud, face aux villages de l'Isle-Verte et de Cacouna, elle est séparée de la Rivière Saguenay et de Tadoussac par une distance d'environ 11 milles. Cette île, qui mesure environ sept milles et demi de longueur sur à peu près un mille et demi dans sa plus grande largeur, pourrait devenir un des plus intéressants centres touristiques au Québec.

Quel magnifique endroit pour les citadins qui ont besoin de détente. Rendu dans l'île, seule votre entière liberté est votre guide, la beauté du passé votre escorte et la paix du présent votre inspiration. Ceci suffit donc à démontrer combien l'endroit est beau, propice à la douce détente et favorable à tous.

Le Ministère du Tourisme s'intéresse activement à la mise-en-valeur des beautés enchanteuses de cette île merveilleuse qui conserve, malgré les âges, son cachet ancestral et sa beauté sauvage.

Depuis quelques années, des équipes d'archéologues s'affairent un peu partout dans l'île et y ont trouvé de nombreux vestiges d'une civilisation d'indigènes qui habitaient cet endroit des millénaires avant l'ère chrétienne, ce qui voudrait dire que les Indiens ne seraient pas les premiers occupants de l'île.

A l'extrémité nord-est de l'île s'ouvre une plage sablonneuse d'environ 1,000 pieds de largeur. Sur le côté de cette plage, coulait un petit ruisseau qui a été redressé et sert actuellement au drainage des terres en culture. De chaque côté de ce ruisseau, à quelque deux cents pieds du rivage, un archéologue a trouvé, dernièrement, des éclats de taille, provenant de la fabrication d'outils en silex et un couteau qui porterait à croire qu'il s'agit d'un site indien

datant de 1,000 à 1,500 ans avant l'ère chrétienne.

Deux autres sites préhistoriques, l'un de type archaïque, vieux de 3,000 ans, et l'autre montrant des caractéristiques d'Iroquois et d'Algonquins mélangés, ont été découverts à l'extrémité Est de l'île. Près de ce dernier endroit, des fragments de céramique iroquoise et algonquine mêlés à des restes de petits repas, formés d'os de lièvres et de canards, et trois grattoirs que l'usage a rendu très émoussés, ont été trouvés. Seul le dernier endroit semble indiquer une occupation assez récente, c'est-à-dire datant du quinzième ou du seizième siècle.

D'autres endroits, du côté sud, devront être prospectés, car les Indiens l'ont connu et fréquenté depuis au moins trois millénaires.

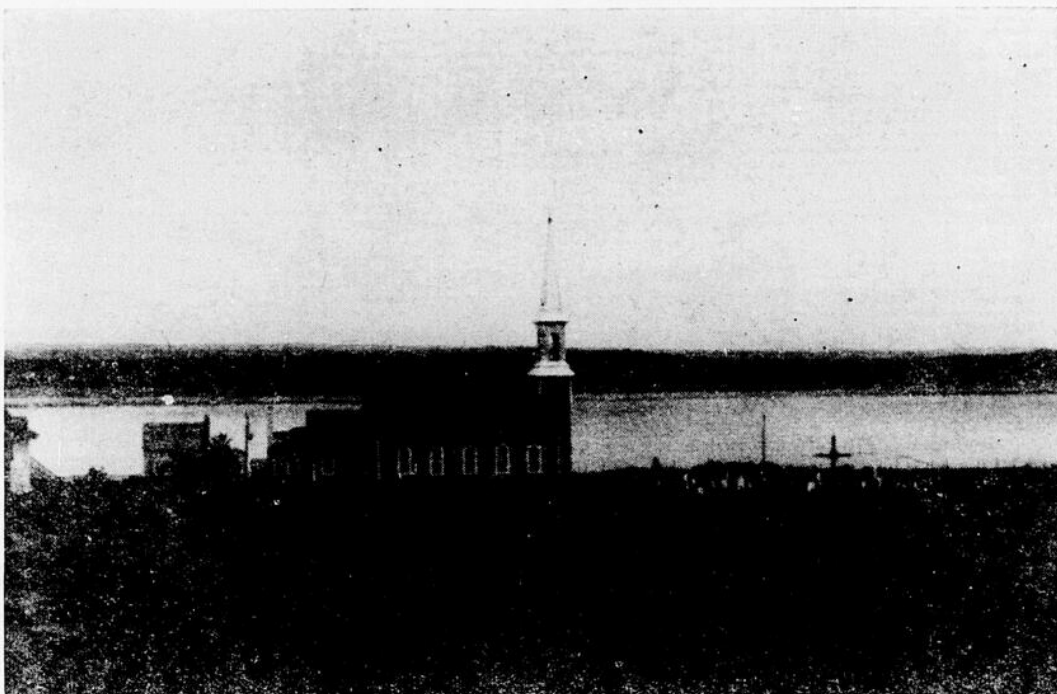

En parfaite conformité avec les besoins de la nature et de la population, la petite église semble faite pour le magnifique décor dans lequel elle est située.

L'ILE VERTE FUT-ELLE L'ILE AU MASSACRE ?

S'intéressant aux événements historiques qui se sont déroulés dans la région du Bas St-Laurent, le ministère du Tourisme a demandé au Service d'Archéologie du ministère des Affaires Culturelles, de tenter d'identifier l'île sur laquelle aurait eu lieu le massacre d'environ 200 Indiens par les Iroquois, vers 1533.

Au chapitre IX de la Seconde Navigation de Jacques Cartier, on lit que le massacre aurait eu

lieu sur une "isle par le travers du Saguenay". Quelle peut bien être cette île en travers du Saguenay, si ce n'est l'île Verte ?

ne porte pas l'évidence d'une occupation humaine. Comme on le voit dans le récit de Cartier, l'île Verte, qui était appelée à jouer un rôle dans l'histoire des premiers temps de la colonie, fut le théâtre d'une boucherie sanglante, et plusieurs sont maintenant convaincus que c'est bien l'île Verte et non l'île du Bic qui serait l'île au massacre.

CONVERSION DES INDIENS

On sait peu de choses du premier missionnaire, le Père Gabriel, sinon que dans une tour-

occupent. Ces maisons sont confortables et spacieuses, à cause des grandes familles qui habitent sous le même toit.

L'église est en bois et de lignes agréables. Érigée en 1874, elle n'est pas luxueuse, mais possède un cachet d'intimité bien particulier. Le presbytère est assez agréable et de justes proportions.

Comme il n'y a pas de médecin, tous les accouchements se font à la maison. Depuis quelques années, le gouvernement provincial maintient une garde-malade en permanence. Avant ce temps, les accouchements étaient faits par des sages-femmes.

Il est rare que les insulaires soient gravement malades. Leurs joues rouges et leur regard brillant sont le reflet d'une bonne santé et sont le gage d'une vie agréable et saine. La plupart vivent jusqu'à un âge assez avancé.

Il n'y a pas d'endroit commercialisé, ni de forme collective d'emploi des loisirs. Le jeu ou toute autre forme d'amusement ne semble pas attirer les insulaires. Cependant, l'hiver, ils s'adonnent à leur passe-temps favori : la veillée. Les fils sont de retour de leur saison de navigation et sont les animateurs de ces réunions, au grand contentement des filles à marier. Les gens conversent, jouent aux cartes, dansent et, quelquefois, pratiquent des jeux de société.

A l'intérieur de l'île, les communications se font surtout en automobile. Depuis quelques années, tous les chefs de famille possèdent soit une automobile, soit une camionnette.

Depuis assez longtemps, on a installé un câble électrique et un câble téléphonique qui relient l'île aux réseaux.

Au nord-est de l'île, se trouve un phare qui dirige la navigation maritime, et les maisons des gardiens de phare. Ce phare est en opération douze mois par année et est pourvu d'un système automatique pour l'hiver.

ECONOMIE ET CULTURE TECHNIQUE

Jusqu'en 1932, l'agriculture et la pêche étaient des sources de revenus complémentaires, mais la mousse de mer, communément appelée "l'herbe à barnèche", croissant en abondance sur les battures du fleuve, constituait une petite industrie fort prospère et l'une des principales sources de revenus des insulaires. Cette plante séchée servait à la fabrication de matelas ou d'articles rembourrés.

Pendant longtemps, la pêche a été pour beaucoup d'insulaires presque l'unique moyen de subsistance et ce n'est qu'après la disparition de la mousse de mer que l'agriculture compta pour quelque chose dans l'économie des habitants.

PROJET DE JETEE

Depuis quelque temps déjà, des pressions ont été faites auprès du gouvernement afin de (suite à la page 36)



Ce morceau de poterie iroquoise authentique a été découvert le 25 septembre 1964, à l'Anse à la Vache, par Michel Gaumont, archéologue attaché au Service d'Archéologie au Ministère des Affaires Culturelles.

(Photo Michel Gaumont)

lieu sur une "isle par le travers du Saguenay". Quelle peut bien être cette île en travers du Saguenay, si ce n'est l'île Verte ?

Des ossements auraient été découverts dans une des îles du Bic; mais, en 1927, dans un rapport fait au Musée National du Canada, un archéologue affirme que le sol de la caverne

née de mission dans le Bas St-Laurent, vers 1660, il vint sur l'île où il savait qu'étaient cabanés des Indiens. Ce n'est que plus tard, vers 1663, que le Père Henri Nouvel, apôtre de cette partie de la Nouvelle-France, commença la conversion des Indiens, dans une misérable chapelle de fortune, édiflée sur la point nord de l'île.

PIERRE FRASER : PREMIER PIONNIER

Cette île a eu pour premier pionnier, un Écossais d'origine, Pierre Fraser. Ayant le titre d'officier, il se distingua dans la bataille mémorable des plaines d'Abraham, en 1759, sous le commandant anglais Wolfe. En récompense de ses exploits, il reçut l'île Verte et quelques autres îles avoisinantes.

MILIEU DEMOGRAPHIQUE

En 1964, on compte 250 habitants répartis en 33 familles, alors qu'en 1944, les 45 familles représentaient une population de 298 habitants.

Seule la partie sud est habitée, et les 40 maisons de l'île s'échelonnent en bordure de l'unique chemin, à quelques arpents de la grève.

Il y a deux écoles fréquentées par 50 enfants : une "en haut", à l'ouest, et l'autre "en bas", à l'est. La fréquentation scolaire s'est beaucoup améliorée depuis l'institution de l'école obligatoire et les allocations familiales.

Cultivateurs-pêcheurs, tous les chefs de famille sont propriétaires des maisons qu'ils

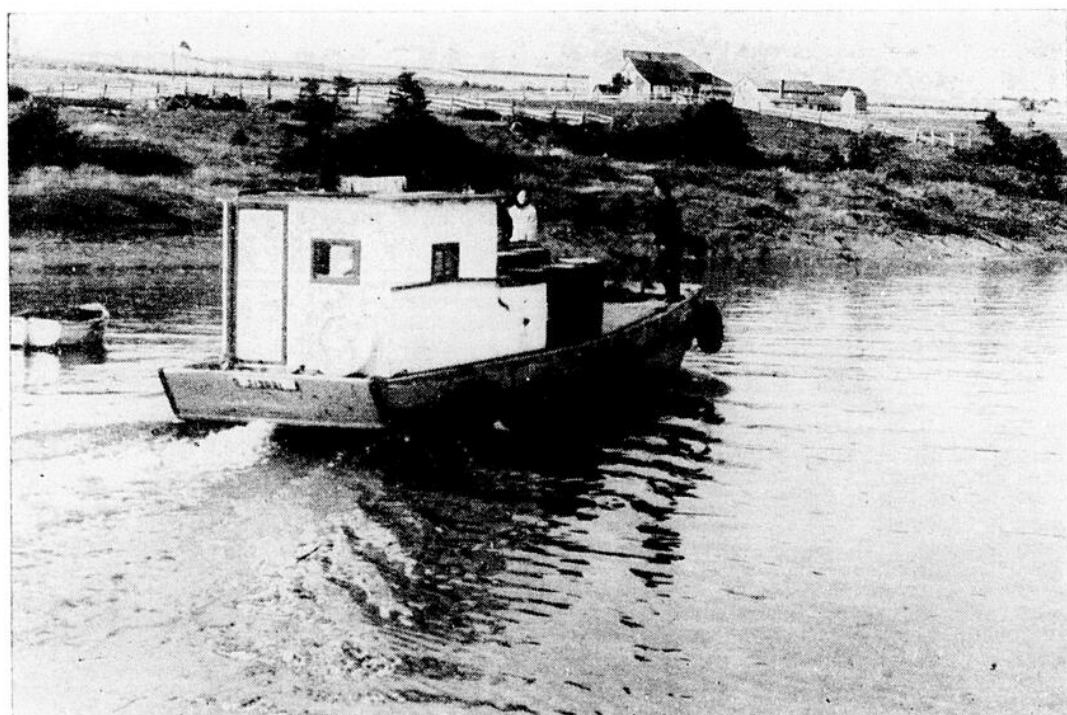

Ce type original de bateau-passeur, capable de transporter une automobile, est particulier à l'île Verte.

(Photo Michel Gaumont)

le vers le bonheur

Une maman refuse l'aide de ses fils

Q. Nous avons certaines préoccupations, mes frères et moi-même, au sujet de notre mère. Veuve depuis 2 ans, avec un maigre revenu, elle persiste à vouloir vivre seule, malgré nos offres réitérées de venir habiter chez l'un de nous. Elle va même jusqu'à refuser l'argent que nous voudrions mettre à sa disposition et si elle parvient à joindre les deux bouts c'est grâce au travail qu'elle s'impose le soir en allant garder les enfants ici et là. Elle est âgée de 66 ans, en bonne santé et tout le monde se la dispute. Mes frères et moi-même jouissons d'un train de vie très appréciable et nos moyens nous permettent de lui offrir une vie beaucoup plus confortable : voyages, sorties, etc., mais toujours elle refuse. Nous craignons d'être taxés d'ingratitude quand c'est tout le contraire. Qu'est-ce qu'on peut faire dans les circonstances?

S. R.

R. Vous possédez la maman la plus merveilleuse qui soit au monde et vous voudriez la transformer? Mais pourquoi, je vous le demande?

Elle a la fierté de se suffire à elle-même; ses goûts sont simples, ses exigences sont limitées; ses revenus lui permettent tout de même de satisfaire convenablement à ses besoins. Que trouvez-vous à redire?

Aimeriez-vous mieux la voir dépendante, l'entendre geindre et gémir, toujours à bout de souffle, pleurnichant à la moindre contrariété et vous quémendant sans cesse?

Elle a le bon esprit et le bon sens de vouloir vous laisser vivre votre vie sans s'interposer, ni intervenir, par délicatesse probablement et dans l'intention de ne pas troubler l'intimité de vos tête-à-tête. Devez-vous le lui reprocher?

Aimeriez-vous mieux la voir errer dans vos demeures, où elle ne trouverait d'ailleurs pas de place véritable, quoi que vous en pensiez; soumise à l'humeur de chacun, aux tracasseries des enfants et partagés que vous seriez entre le désir de lui être agréable et celui de vivre votre vie?

Ce serait plus ou moins conciliable, ne trouvez-vous pas?

Elle est encore active, elle en est capable et ça lui plaît d'occuper ses loisirs en se rendant utile aux autres. Avez-vous quelque chose de plus enviable à suggérer?

Elle est heureuse dans sa façon de vivre; elle se veut libre d'agir comme bon lui semble et par surcroît elle n'est pas une cause d'embêtement pour personne. Je pense que ce serait un crime que de lui ravir son indépendance.

Il reste tellement de moyens de lui prouver votre reconnaissance et votre amour. A l'occasion, achetez-lui une jolie robe ou un article quelconque qu'elle a toujours désiré, mais qu'elle n'a jamais osé se procurer.

Passez la prendre le dimanche matin pour la conduire à l'église. Invitez-la pour un repas chez-vous ou dans un restaurant de choix. Ça change et c'est toujours agréable.

Portez-lui à l'occasion une boîte de bonbons ou de pâtisseries, voire même des fleurs.

"L'amour et la toux ne se peuvent cacher"... et votre mère, si fine et si clairvoyante, le discernera facilement à travers vos actes et vos agissements.

"Bien faire et laisser braire"! Aux intimes, libre à vous d'expliquer la situation, mais ce qui compte avant tout et ce qui doit uniquement vous préoccuper, c'est la paix et le contentement de celle que vous avez toutes les raisons de chérir et de respecter.

Le bonheur peut-il se concilier avec nos divergences?

R. J'ai 24 ans et je suis fréquentée par un beau garçon de 2 ans mon aîné et qui me parle mariage. J'ai le sentiment de l'aimer et cependant plusieurs de ses réactions m'inquiètent. Quand on aborde la question religion, par exemple, il trouve à redire sur à peu près tout. Si je propose d'aller au cinéma, il se plaint que ça le fatigue, mais ça ne le fatigue pas de demeurer assis devant l'écran de télévision une ou plusieurs heures. J'aime les enfants. Il les trouve énervants et trop accaparants. Il prétend que si une femme travaille elle doit partager avec son mari les frais d'entretien du ménage. Malgré ces divergences, il m'attire et je suis

heureuse dans ses bras. Miseriez-vous sur nos chances de bonheur?

INDECISE

R. Elles semblent plutôt limitées et à tout événement, je vous conseille d'attendre avant de prendre une décision sur laquelle vous ne pourriez plus revenir.

C'est évident que vos goûts et votre manière de concevoir la vie paraissent s'accorder et se convenir plus ou moins. Mais encore là, faut-il s'entendre.

Dites-vous bien, au départ, que le bonheur dans le mariage ne réside pas uniquement dans la satisfaction purement physique et charnelle et dans l'émoi, résultant du contact de deux épidermes. C'est important, mais c'est pas tout.

Quand votre amoureux ne vous tient pas dans ses bras, et ce sera très souvent le cas une fois mariée, avez-vous des raisons valables de l'aimer? C'est surtout la question que vous devez vous poser.

Quant aux divergences d'opinions, elles méritent d'être considérées.

Sur la question religion, par exemple, tout dépend de l'objectivité et de l'esprit avec lesquels les critiques sont formulées. Si elles tendent à améliorer une situation existante, afin de favoriser une intégration plus totale, elles peuvent devenir fort constructives et très efficaces.

Qu'il ne veuille pas aller au cinéma et préfère demeurer assis bien au chaud, avec la liberté de s'entretenir avec vous et de vous communiquer ses impressions à mesure qu'il les ressent, ça reste discutable, bien qu'en certaines occasions vous seriez tout à fait justifiable d'insister pour qu'il vous accompagne.

Une foule de garçons s'intéressent plus ou moins aux "finesses" d'un poupon, mais il faut les entendre une fois mariés... A tout événement, c'est là un point que vous devez éclaircir et discuter très sérieusement sans crainte aucune d'en venir à certaines précisions.

Si une femme mariée travaille à l'extérieur de son foyer, c'est qu'elle obéit à une motivation quelconque. Il s'agit alors de s'entendre, suivant le cas et les circonstances.

Réfléchissez bien. Demandez au St-Esprit de vous éclairer. "Tenez vos yeux bien ouverts avant de vous marier et mi-clos quand vous serez mariée"...

Confiez vos problèmes à
MARIE-BRIGITTE,
LE COEUR VERS LE BONHEUR,
C. P. 410 — RIMOUSKI.



Heppell-D'Astous

• En l'église de St-Damase, a été béni le mariage de Dolorès, fille de M. et Mme Joseph D'Astous, de St-Damase, et de Bertrand, fils de M. et Mme Eugène Heppell, de Ste-Jeanne. Meilleurs vœux de bonheur!

(Photo Fortin)



Lévesque-Thibault

• Le 14 novembre, en l'église de La Rédemption, a été célébré le mariage de Jocelyne, fille de M. et Mme Wilfrid Thibault, de La Rédemption, et de Jean-Paul, fils de M. et Mme Léo Lévesque, de Matane. Meilleurs vœux de bonheur!

(Photo Fortin)

Joyeux Noël et Heureuse Année à tous nos bienfaiteurs

Au pied de l'HOSTIE SAINTE, exposée jour et nuit dans notre chapelle, particulièrement pendant la neuvaine de Noël, en la nuit de la Nativité et à l'aube de l'an nouveau, nous demandons au Coeur Eucharistique de Jésus de faire descendre sur chacun de vous une fécondante bénédiction. Qu'en retour de vos bienfaits, Il accorde à tous la santé suffisante pour l'accomplissement du devoir d'état quotidien! Qu'Il apporte la paix à nos foyers, qu'Il donne le succès à vos entreprises et vous accorde la joie de l'âme en quête de son Dieu!

Chaque jour nous offrons nos prières et nos sacrifices à toutes vos intentions et lui rendons grâce pour votre sympathie délicate pour ses ADORATRICES qui vivent de la charité publique.

Notre gratitude vous dit: MERCI.

NOS ETRENNES: une neuvaine de grand-messes célébrées du 26 décembre au 3 janvier.

Religieuses du monastère des Servantes
Jésus-Marie, de Nazareth

Décès de Mme L. Tremblay de Nazareth

A l'hôpital St-Joseph, de Rimouski, est décédée, à l'âge de 51 ans, dame Louisa Parent, épouse de M. Léopold Tremblay, de Nazareth.

Outre son époux elle laisse dans le deuil ses enfants et leurs conjoints: M. et Mme Jean-Paul Lavoie (Céline), M. et Mme Mario Routhier (Jocelyne), ainsi que Gilles, Denise, Paquerette et Normand. Elle laisse aussi ses frères, MM. Antonio et Louis Parent, de Sacré-Coeur.

Son service a été chanté le 10 décembre, en l'église de Nazareth, par M. l'abbé Pascal Parent assisté par MM. les abbés

Clinique de

L'UNITE SANITAIRE

Clinique antituberculeuse:

Rimouski (U.S.): mardi le 22 décembre de 1 h. 30 à 3 h. 15. Il n'y aura pas de clinique le 25 décembre. Bureau fermé.

Joyeux Noël!

Camille Lachance et Jean-Guy Roy qui agissaient comme diacre et sous-diacre. Nos sincères condoléances à la famille éprouvée.

• Le nombre total d'employés au service des sept compagnies General Motors au Canada est de 27.000.

FOURRURES

IMRE SZOKE

FAIT MAINTENANT LA

Vente DE MANTEAUX DE FOURRURE

DE TOUTES SORTES

25 années d'expérience dans la réparation, nettoyage, teinture, remodelage

Entreposage si désiré

69, rue St-Joseph - RIMOUSKI - Tél. 723-8585

IMPORTANT

N'oubliez pas, DE REMPLACER VOTRE PRÉSENT MATELAS PAR UN

BLUE RIBBON



LE MEILLEUR AU MONDE!

L' HOROSCOPE

BELIER: 21 mars au 19 avril — Meilleure santé. Le calme reviendra dans votre cœur. Rencontre favorable à vos manifestations sentimentales. Régression dans vos affaires, temporairement. Votre jour: samedi.

TAUREAU: 20 avril au 19 mai — Très bonne santé. Votre joie de vivre et votre belle disposition envers vos semblables vous attirera la sympathie sincère de qui vous aime. Faites appel à votre indulgence dans une situation difficile. Affaires assez calmes. Votre jour: dimanche.

GEMEAUX: 20 mai au 20 juin — Bonne santé. En amour, un succès flatteur vous tournera un peu la tête et vous risquez de commettre des imprudences. Vous devriez vous offrir une période de méditation qui vous empêcherait de commettre des gestes regrettables. Situation assez bonne. Votre jour: vendredi.

CANCER: 21 juin au 21 juillet — Soins nécessaires à cause de votre estomac fragile. Votre grande sensibilité sera mise à l'épreuve au cours de cette période. Heureusement une analyse froide des événements et votre bon jugement vous aideront à surmonter toute difficulté sentimentale. Ne vous abandonnez pas à la tristesse, votre plus grande ennemie. Votre jour: lundi.

LION: 22 juillet au 22 août — Indisposition passagère. L'amour mettra vos nerfs à vif à cause d'un peu de fatigue, mais vous triompherez de toutes les difficultés. Amélioration dans les affaires. Votre jour: mardi.

VIERGE: 23 août au 22 septembre — Meilleure santé. Cette semaine vous sera très favorable sur le plan sentimental. Il faudra en profiter pour faire votre choix. Affaires un peu meilleures. Votre jour: jeudi.

BALANCE: 23 septembre au 22 octobre — Santé stable. La défaite des envieux et des jaloux vous assure le triomphe en amour et la joie du cœur. Soyez indulgente dans vos jugements envers vos compagnes de travail. Affaires assez bonnes. Votre jour: lundi.

SCORPION: 23 octobre au 21 novembre — Bonne santé. Une grande joie vous attend cette semaine sur le plan sentimental, joie qui se continuera pour une période de temps étendue. Peu d'améliorations en affaires. Votre jour: mardi.

SAGITTAIRE: 22 novembre au 21 décembre — Bonne santé. En amour, cette semaine sera remplie de caprices. Vous devrez changer de tactique et recommencer à neuf. Un peu d'audace et d'aplomb vous assurerait le triomphe sur vos rivales. Situation un peu meilleure. Votre jour: samedi.

CAPRICORNE: 22 décembre au 20 janvier — Santé rétablie. Dans le domaine de l'amour la réalité dépassera vos rêves, mais de façon inattendue. Rentrée d'argent opportune. Votre jour: jeudi.

VERSEAU: 21 janvier au 19 février — Bonne santé. Semaine beaucoup plus heureuse que les précédentes dans le domaine sentimental. Vaut mieux tard que jamais. Chassez le doute de votre cœur. Très bonnes indications dans les affaires. Votre jour: mardi.

POISSONS: 20 février au 20 mars — Santé un peu meilleure. Bonheur simple et très doux. La confiance en votre partenaire étant revenue, vous éprouverez une grande joie de cœur si vous manifestez suffisamment vos sentiments à l'endroit de l'être aimé. Situation bonne. Votre jour: vendredi.

 <p>LES PLUS GROS</p>	 <p>VENDEURS AUJOURD'HUI</p>	 <p>GASTRODEX</p>
<p>Chez les pharmacies par tout le Canada</p>	<p>Soulagement rapide ou remis!</p>	<p>soûlage les DOULEURS D'ESTOMAC INDIGESTIONS BRULURES D'ESTOMAC BILE ET MAUX DE TÊTE CAUSÉS PAR LA CONSTIPATION</p>



Gagnon-Beaulieu

• Le 17 octobre, en l'église de Price, a été célébré le mariage de M. Raoul Gagnon, fils de M. et Mme Adélarde Gagnon, de Deschailons, et de Jeannete Beaulieu, fille de M. et Mme Henri Lévesque, de Price. Meilleurs voeux de bonheur!

(Photo Fortin)



Smith-Dechamplain

• Le 21 octobre, en l'église de Ste-Flavie, a été béni le mariage de Lucille, fille de M. et Mme Raymond Dechamplain, et d'Edouard, fils de M. et Mme Louis Smith, de Ste-Flavie. Meilleurs voeux de bonheur!

(Photo Fortin)

AMQUI

Elections au Cercle des Fermières

Dernièrement, ont eu lieu les élections annuelles du Cercle des Fermières d'Amqui. Le bureau de cette année se compose donc comme suit: Mme Albert Roy, présidente; Mme Paul-Emile Belzile, vice-présidente; Mlle Gilberte Dionne, secrétaire; Mme Eugène Paquet, bibliothécaire-lectrice; les conseillères sont: Mmes Léopold Dumais, Victor Vaillancourt et Roland Blanchet.

Echo mondain

M. et Mme Emile Fournier sont de retour de Montréal où ils ont visité leurs enfants, Hector et Ghislaine, Mme Wilmer Dionne (Gisèle) et leurs trois filles religieuses, Sr Marie-Epiphanie (Jeanne d'Arc), Sr Marie-Georgette (Georgette) et Sr Marie-Jacques (Jacqueline). Normande, qui avait accompagné ses parents à Montréal, est elle aussi de retour.

M. André Belzile, gérant de la Coopérative Agricole d'Amqui, est présentement en voyage d'affaires à Montréal.

M. et Mme Zénon Beilavance et Mme Léo Albert sont de retour d'un voyage à Montréal.

M. et Mme Benoit Viens et Mme Gérard Bélanger étaient à Montréal, ces jours derniers, pour affaires.

Mlle Gilberte Dionne est en promenade, depuis le 5 novembre, en Californie où elle visite sa soeur. Elle reviendra au début de décembre.

Le cadeau de qualité "HOOVER"

Une nouvelle manière d'offrir **LA QUALITÉ HOOVER**



NOUVELLE SÈCHEUSE DE CHEVEUX HOOVER

Belle... Compacte... Efficace
Facile à porter... Facile à ranger

Choix de températures de séchage • Bonnet extra grand, de beau style • Sécheuse d'ongles • Belle valise • Miroir amovible pour maquillage

UNE VRAIE VALEUR POUR SEULEMENT

\$25.95



Fabricant des Aspirateurs Fameux dans le Monde Entier

FER A VAPEUR HOOVER \$13.50

Deux avantages sensationnels, la traditionnelle qualité HOOVER plus une semelle en acier inoxydable exclusive au fer HOOVER qui n'égratigne pas et ne ternira pas.

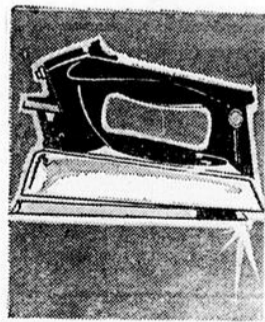

AUX TROIS MAGASINS

MEUBLES RIOUX Ltée
Les grands champions du meuble
288, RUE ST-GERMAIN — RIMOUSKI
Tél. 724-4144

DONNEZ LA JOIE DE VIVRE



ACHETEZ DES TIMBRES DE NOËL

MOTS CROISÉS

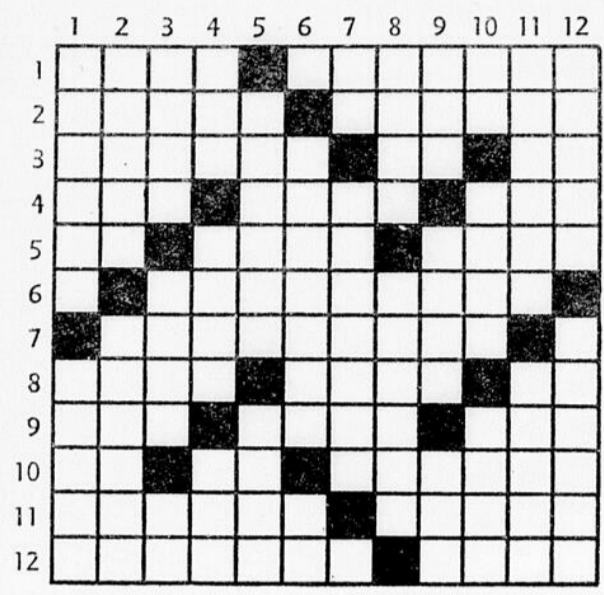

HORIZONTELEMENT

- 1—Tirer une chose de la place où elle est. Fait couler.
- 2—Unité pratique de capacité électrique. Courant d'eau qui ne gèle pas en hiver.
- 3—Mettre en boucles. Terminaison d'un grand nombre de mots latins. Pronom personnel.
- 4—Ville des Pays-Bas. Genre de mammifères ruminants, à tête garnie de prolongements osseux et ramifiés. Sens très mauvais.
- 5—Note de la gamme. Espèce de houx de l'Amérique du Sud. Dieu de la mythologie grecque.
- 6—Recommencer à être ce que l'on était auparavant.
- 7—Petit orgue mécanique, à tuyau et à cylindres, qu'on joue à l'aide d'une manivelle et dont on se sert pour instruire les serins.
- 8—Solenité religieuse ou civile en commémoration d'un fait important. Confondue en une, jointe à l'autre. Nom du bouddha en Chine.
- 9—Point d'union du membre antérieur du cheval avec le poitrail. Monnaie de compte du Portugal et du Brésil. Argile rouge ou jaune.

VERTICALEMENT

- 1—Présenté, proposé. Mit du fard.
- 2—Diffère. Du verbe "être".
- 3—Ville des Etats-Unis. Filet pour prendre des oiseaux, des poissons. Conjonction.
- 4—Coupé jusqu'à la peau. Femme qui a mis au monde un ou plusieurs enfants. "Allez" en latin.
- 5—Dixième jour de la décade, dans l'année républicaine. Pronom indéfini.
- 6—Modération, discrétion. Connaissance d'une chose.
- 7—Terminaison. Venir de nouveau.
- 8—Qui a perdu sa femme. Amaigrissement du corps.
- 9—Ville de France. Manche adapté au pinceau à laver. Volonté, caprice.
- 10—De la gamme. Intercède auprès de Dieu. Destinée.
- 11—Placer, poser dans un cer-

tain endroit. Suivre en épiant.
12—Choisies. Irritation, mouvement agressif à l'égard de ce qui offense.
Jean-Claude Langlois
Solution du problème précédent

HORIZONTELEMENT

- 1—CELTES ISARD
- 2—AMOUR ANTIAR
- 3—POSE DIVERSE
- 4—TU RAIDIR AG
- 5—ILE CRETIN
- 6—FUGACE ALEP
- 7—SALE ANERIE
- 8—LISENT FER
- 9—LI ESTES UR
- 10—IRONIES PAVE
- 11—CARETS LITRE
- 12—ENTES RECHES

VERTICALEMENT

- 1—CAPTIF ALICE
- 2—EMOULUS IRAN
- 3—LOS EGAL ORT
- 4—TUER ALIENEE
- 5—ER ACCESSITS
- 6—DIRE ETES
- 7—AIDE ANES
- 8—INVITANTE LE
- 9—STERILE SPIC
- 10—AIR NERF ATH
- 11—RASA PIEUVRE
- 12—DREGE ERREES

Orientation des foyers à Sayabec

Depuis déjà quelques semaines, des cours d'orientation pour les foyers sont donnés à Sayabec. Dix couples suivent ces cours: MM. et Mmes Raymond Ouellet, Paul Bouillon, Benoît Caron, Fernand Pelletier, Robert Jean, Claude Smith, Antoine Dumais, Jean-Baptiste Ross, Fernand Pelletier, Charles Bouillon, ainsi que le couple meneur, M. et Mme Raymond Dionne.

Tous ces gens se rencontrent tous les mardis soir pour échanger leurs opinions sur les différents aspects de la vie conjugale et familiale.

M. l'abbé Albert Roy est à la disposition des couples qui peuvent en tout temps discuter avec lui.

Les couples pourront aussi, bientôt, entendre deux causeries par le Dr Lorenzo Caron, dont l'une sur l'anatomie et l'autre sur la physiologie. Treize sujets seront ainsi étudiés dans ces rencontres.

Sayabec

Naissances
René, enfant de M. et Mme Roger Marin (Marie-Rose Dubé), de Sayabec. Parrain et marraine, M. et Mme Rosarie Gagné, oncle et tante de l'enfant. Pour cette circonstance, la porteuse était la mère de l'enfant.

Nicole-Pierrette, enfant de M. et Mme Bertrand Dumais (Lucette Pelletier), de Sayabec. Parrain et marraine, M. et Mme Roland Dumais, oncle et tante de l'enfant. La mère portait elle-même son enfant lors du baptême.

L'ECHO DU BAS ST-LAURENT INC.

\$3.50 par année
ABONNEMENT :
Tél. 723-6528
ANNONCES :
Tél. 723-6529

PLACEMENTS

PLACEMENTS SUR DEMANDE ET LONGS TERMES
Rendement : 3 à 10%
FIDUCIE - FONDS MUTUEL
P.R.F. - P.R.M.

Gérard Rivard
Représentant spécial
167, St-Pierre RIMOUSKI
Rés. . . 723-3732
Tél. / Bur. : . 724-4717

Cartes professionnelles

AVOCATS

CASGRAIN, CASGRAIN, & CREVIER
Perrault Casgrain, C.R.
André-P. Casgrain, B.C.L.
Marcel Crevier, M.Sc.C., LL.L.
83, rue de l'Evêché
Tél. 723-2302 RIMOUSKI

GAGNON & GAGNON AVOCATS
P.-E. Gagnon, C.R.
J.-Claude Gagnon
Bureau :
152-A de l'Evêché
Tél. 723-3179 RIMOUSKI

GENDREAU & BEAULIEU AVOCATS
Arthur Gendreau, C.R.
Chs-Alphonse Beaulieu, C.R.
160, de l'Evêché Tél. 723-7293
RIMOUSKI

TESSIER & D'ANJOU
Maurice Tessier, C.R.
Charles D'Anjou, C.R.
AVOCATS ET PROCUREURS
Tél. 723-7861-7862
148 St-Germain RIMOUSKI

INGENIEURS

J.-Marie Marquis et Associés
INGENIEURS-CONSEILS
Structures, travaux municipaux, travaux maritimes, expertises
211, Cathédrale - RIMOUSKI
Tél. 723-6614

Leroux & Associés
INGENIEURS-CONSEILS
Travaux municipaux - Structure
Expertise - Evaluations - Electricité - Chauffage - Plomberie
Ventilation - Surveillance
Tél. bur. 723-5027; rés. 723-6109
Bureau : 8 rue St-Edmond
Résidence : 202 Cathédrale
C. P. 340 - RIMOUSKI

Ménard & Marsan
INGENIEURS-CONSEILS
Travaux maritimes et municipaux
Structures, expertises, surveillance
Tél. 723-6644
76, av. Cathédrale RIMOUSKI

OPTOMETRISTE

Dr C. Leclerc, O.D.
OPTOMETRISTE
Examen de la vue
VERRES DE CONTACT
133 St-Germain Tél. 724-4350
(édifice Mon Copain)
RIMOUSKI

DOCTEUR
Jacques Michaud
B.A., O.D.
OPTOMETRISTE
Spécialiste de la vue
Verres de contact
Rééducation visuelle
280, St-Germain - RIMOUSKI
Tél. 723-8755

SYNDIC

Henri-A. Martin
SYNDIC LICENCIE
Téléphone :
Bur. : 723-2344; rés. : 723-3456
160 de l'Evêché RIMOUSKI

ARCHITECTE

Edgar Courchesne
B.A. - ARCHITECTE
Rimouski - Tél. 723-2598
Bureau : 87 de la Cathédrale
Résidence : M. Garneau, assé.
191, de la Cathédrale 723-2509

ARPEUTEURS

Leblanc, Houde & Sensal
ARPEUTEURS-GEOMETRES
INGENIEUR
FORESTIER-CONSEIL
Guy LeBlanc, ing.-f., a.-g.
Raymond Houde, a.-g.
Roger Sensal, a.-g.
160, Evêché, Rimouski, P. Q.
B. P. 787 - Tél. 723-3836
Si occupé, signaler 723-3846

Is-Léo Doyon
ARPEUTEUR-GEOMETRE
INGENIEUR-FORESTIER
CONSEIL
209 St-Germain - RIMOUSKI
Edifice Lepage
Bur. : 723-7324; rés. : 723-2646

ASSURANCES

Roland Heppell
Courtier d'assurances agréé
C. P. 246 - RIMOUSKI
Tél. bur. : 723-3570; rés. : 723-6134
Bureau : 160 Evêché, Ch. 101
Feu, automobile, vie, vol, accidents maladie

CHIROPRACTICIEN

J.-M. Guay, D.C.
CHIROPRACTICIEN
210, St-Germain Tél. 723-3655

Jules Lambert D.C.
CHIROPRACTICIEN
NervoScope - Rayons X
24 Cathédrale Tél. 723-6326

DENTISTE

Dr GEORGES RAYMOND,
D. D. S.
CHIRURGIEN-DENTISTE
Centre médical
298 St-Germain Tél. 723-3839
Lundi au vendredi : 9.00 a.m. à midi
1.30 p.m. à 5 p.m.
Le soir, lundi, mercredi, vendredi :
7.30 à 9.30 p.m.

NOTAIRES

Joseph Bérubé
NOTAIRE
Cessionnaire du greffe du notaire
Eudore Couture
160, de l'Evêché Tél. 723-2342
RIMOUSKI

Albert Goulet
NOTAIRE
(édifice Gilbert)
Bureau à 144, boul. de l'Evêché
Tél. 723-3485 RIMOUSKI
Bureau à Luceville à chaque soir,
du lundi au samedi à sa résidence
Téléphone : 739-4352

Ronaldo Raboin
NOTAIRE
119, Evêché
RIMOUSKI
En face du séminaire

Cartes professionnelles

L.-P. Cliche Inc.
COURTIER D'ASSURANCES GENERALES
Vie - Feu - Automobile - Accidents - Maladie
Bureau : 302 St-Germain RIMOUSKI Téléphone 723-3775

Samson, Bélair, Côté, Lacroix et Associés
E.H. Knight & Co.
COMPTABLES AGREES
MONTREAL - QUEBEC - RIMOUSKI
54, ave de la Cathédrale - RIMOUSKI

EXAMEN DE LA VUE
Dr LEVIS SANTERRE, O.D.
OPTOMETRISTE
148 St-Germain RIMOUSKI Tél. 723-6766
Edifice Woolworth-Dominion

POUR AIDER LES MISSIONS:
- AUMONES
- RENTES VIAGERES
- LEGS TESTAMENTAIRES
Adresse :
M. l'abbé ROBERT MICHAUD
Directeur de la Propagation de la Foi
Grand Séminaire, Rimouski

Le Grand Rimouski a 28,345 habitants

La compilation la plus exacte possible nous permet d'établir la population de l'agglomération de Rimouski à 28,345 habitants. Cette compilation a été faite en utilisant comme base les statistiques paroissiales après la visite annuelle de MM. les curés.

Les sources utilisées nous ont permis de dresser un tableau plus complet que celui de l'année 1963. Nous reproduisons la colonne de la population de 1963; toutefois, on ne peut se servir des colonnes 1963 et 1964 comme point de comparaison.

Ainsi, la population de St-Germain, qui se chiffre à 8,511 âmes, comprend les étudiants résidents et le personnel des communautés religieuses.

C'est la paroisse de Sacré-Coeur qui, de 1963 à 1964, a connu la plus forte augmentation de population, soit 144 habitants. Vient en second la paroisse de St-Pie X avec 88 âmes de plus.

Trois paroisses ont enregistré une diminution de leur population. La plus forte diminution se constate à St-Robert avec 129 âmes en moins. On notera, par ailleurs, que St-Robert compte le plus grand nombre de familles, soit 1150. La paroisse de Nazareth compte 77 âmes de moins et Ste-Odile, 26 de moins qu'en 1963.

POPULATION

	1963	1964	Familles en 1964
St-Germain (avec religieux et élèves pensionnaires)	8306	8511	1067
St-Robert Bellarmin	5760	5631	1150
St-Pie X	2687	2775	540
Ste-Agnès	2375	2437	487
Nazareth	2302	2225	446
Sacré-Coeur (Maison de la Charité)	2116	2260	398
St-Yves (Rimouski-Est)	1827	1918	388
Ste-Odile	1795	1769	302
Pointe-au-Père	782	788	153
Plus: religieux et religieuses et religieuses de quelques paroisses de ville non inscrits à St-Germain	30	31	
Total	27980	28345	4931



Marie-Claude Lévesque a été élue reine des hôtes à LA POULE AUX OEUF D'OR. On sait qu'au début de la saison, LA POULE AUX OEUF D'OR organisait un concours auquel ont participé douze concurrentes. Ce quiz populaire vous revient tous les jeudis à 8h.30 au réseau français de télévision de Radio-Canada.

Lac-au-Saumon

Elections au CED

Lors de la dernière réunion du Cercle d'Economie Domestique, de Lac-au-Saumon, le conseil diocésain de Rimouski lui rendait visite. Au cours de cette assemblée, un nouveau bureau de direction fut élu: Mme Ghislain Roy, présidente; Mme Georges Baron, vice-présidente; Mme Emile Roussel, 2e vice-

présidente; Mme Jean Béland, secrétaire-trésorière; Mme Rosaire Lavigne, conseillère. Un goûter termina cette réunion qui se tenait au sous-sol de l'église.

Baptême

Gaétan, enfant de M. et Mme Benoit Turcotte (Thérèse Jomphe), de Lac-au-Saumon. Parrain et marraine, M. et Mme Ernest St-Laurent, oncle et tante de l'enfant. La porteuze était Mme Grégoire Turcotte, tante

de l'enfant.

Va-et-vient

M. et Mme Joseph Poirier, de Clarke City, sont en visite chez Mme Léo St-Laurent, et visiteront aussi leur fils, Normand Poirier, d'Amqui.

L'insolent...



Aloyzas-Vytas Stankevicius... qui ça ?

Lithuanien d'origine, Aloyzas est un gars fort sympathique, qui a passé plusieurs mois dans les camps de concentration allemands, au cours du deuxième conflit mondial, qui a poursuivi ses études secondaires à Paris, qui, il y a quelques années, a épousé une charmante petite Canadienne française, qui est lui-même naturalisé canadien et fort heureux de l'être.

Ce Stangevicius, mieux connu sous le nom de Stanké, "de par chez nous", a déjà été l'as reporter d'un hebdomadaire de Montréal. Les déguisements hétéroclites auxquels il avait recours à l'époque, pour se documenter, et les reportages remarquables qui ont résulté de cette méthode de travail fort peu orthodoxe dans notre milieu, l'ont, en somme, prédisposé à devenir ce qu'entre autres choses il est maintenant: l'as cascadeur des **Insolences d'une caméra**, émission diffusée tous les dimanches de 3 h. 30 à 9 heures du soir au réseau français de télévision de Radio-Canada.

Malin mais pas méchant aux "Insolences"

Il arrive souvent que des téléspectateurs se demandent comment Alain Stanké parvient à ne pas perdre contenance lorsqu'il fait "marcher" ses victimes. Il s'explique: "Disons d'abord que j'ai toujours eu un esprit orienté vers la blague. Pour moi, jouer des tours, c'est presque une seconde nature. L'expérience aidant, je parviens, sans difficulté, à me mettre dans la peau des personnages que je dois jouer et à mener le jeu aussi longtemps que c'est nécessaire. Pour moi, chaque aventure, chaque "cascade" prend l'allure d'un reportage sérieux pour la télévision.

Pierre Dallaire



"V'là la visite des Fêtes!"

Faites comme Gédéon,

ayez une bonne

provision de bière O'Keefe

De plus en plus, vos invités vous demanderont une O'Keefe, la bière douce.



On songe à fermer ST-OCTAVE DE L'AVENIR, colonie de 70 familles

Au cours d'une assemblée fort animée, la population de Saint-Octave de l'Avenir, dans le comté de Gaspé-Nord, a décidé de demander au Bureau d'Aménagement de l'Est du Québec de l'aider à étudier la possibilité de fermer la colonie.

Il s'agit tout simplement de voir s'il serait possible de mieux vivre ailleurs. Cette précision a été donnée par l'animateur social de la zone, M. André Gagnon.

Saint-Octave de l'Avenir est une toute petite paroisse, où il ne reste plus maintenant que 70 familles. Elle est située à 11 milles à l'intérieur des terres, en arrière de Cap-Chat.

C'est le comité local de l'endroit qui en est venu à envisager cette solution radicale; les études en sous-comité ont démontré qu'il serait pratiquement impossible d'aménager la paroisse pour y faire vivre plus d'une vingtaine de familles. Il faudrait un investissement d'au moins \$200,000 pour permettre à une dizaine de cultivateurs de retirer un revenu décent,

c'est-à-dire de quatre à six mille dollars par année. On a conclu également que le syndicat forestier qui existe actuellement devrait cesser ses opérations dans deux ans, faute de ressources.

Dans ses meilleures années, Saint-Octave a compté environ 150 familles, mais de plus en plus les gens s'en vont chercher fortune ailleurs. Dans les der-

niers huit mois, 20 familles ont quitté la paroisse. Dans presque tous les cas, ces départs se font dans des conditions misérables, sans aucune préparation ni aucun métier.

Il faut dire que seulement trois personnes se sont opposées à l'étude: le curé, M. Alban Mainville; un marchand-cultivateur et le troisième est un cultivateur.

Même si tout le monde a reconnu la véracité des chiffres cités par le comité local d'aménagement et que personne n'a pu suggérer un moyen pour résoudre le problème de Saint-Octave, certains considèrent que les aménagistes pourraient trouver quelque chose. M. Gagnon, qui représentait le BAEQ, a répondu que les experts en arriveraient aux mêmes conclusions que le comité local.

Le rapport du comité d'aménagement a révélé qu'il y avait 73 travailleurs et 20 rentiers dans la paroisse. Sur les 73 travailleurs, 66 chôment en moyenne 24 semaines par année, pour un grand total de 1,576 semaines de travail perdues dans un an! De plus, six personnes gagnent leur vie uniquement en dehors de la localité, tandis que 45 travaillent plus de la moitié de leur temps en dehors de Saint-Octave.

OPINION DU COMITE LOCAL

C'est M. Armour Chrétien qui s'est fait le porte-parole du comité local et n'absence du président, M. Albert Roy, qui était en voyage. M. Chrétien a bien précisé qu'avant de poser un tel geste, il fallait être prudent et qu'il s'agissait de trouver une solution pour assurer le minimum vital. Il a expliqué que le comité ne s'était pas prononcé pour ou contre la fermeture mais qu'il jugeait bon d'envisager cette hypothèse.

"Personnellement, ce que je veux, c'est conserver la capitalisation que j'ai acquise depuis 33 ans que je suis ici; je ne veux pas d'argent, mais j'irais ailleurs, à la condition de ne rien perdre", a commenté M. Chrétien.

Il a souligné que des paroles prononcées par M. Alcide Courcy à Mont-Joli, le 4 juillet dernier, l'avaient bien frappé. Le ministre de l'Agriculture avait alors dit: "Toutes les paroisses de colonisation n'auraient jamais dû être ouvertes".

M. Chrétien continua en ces termes: "Après 33 ans de misère, voilà ce que nous disent les autorités gouvernementales. Pourquoi les a-t-on ouvertes ces colonies? Si l'état a eu l'audace de m'envoyer en forêt, qu'il ait le courage de me ramener en un endroit où je pourrai vivre convenablement".

QU'EST-CE QU'UN PLAN DE FERMETURE?

Interrogé sur ce que pourrait impliquer un plan de fermeture, M. André Gagnon a répondu qu'on ne le savait pas encore, puisqu'aucune étude en ce sens n'avait encore été faite. Il a ajouté que le BAEQ poursuivra ce travail d'ici le printemps prochain.

Beaucoup disent que de toute façon la colonie sera vide dans quatre ou cinq ans. D'autres, plus enracinés, conservent l'espoir d'une solution que, malheureusement, personne n'a réussi à entrevoir jusqu'à maintenant.

Claude Turcotte
(Le Soleil)

Retraites fermées à Mont-Joli

Voici le programme pour les deux premiers mois de l'année 1965. La dernière retraite de l'année 1964 se termine le 20 décembre.

Il y a toujours deux retraites par semaine la 1ère commence le lundi soir à 7 h. 30 pour se terminer le mercredi soir à 7 heures; la 2e commence le vendredi soir à 7 h. 30 pour se terminer le dimanche soir à 7 heures.

Les dates soulignées indiquent les retraites du début de la semaine.

JANVIER 1965

11-13: dames et demoiselles
15-17: hommes et jeunes gens
18-20: dames et demoiselles
22-24: hommes et jeunes gens

FEBVRIER 1965

1-3: hommes et jeunes gens
5-7: retraite conjugale
8-10: dames et demoiselles
12-14: hommes et jeunes gens
15-17: dames et demoiselles
19-21: dames et demoiselles
22-24: dames et demoiselles
26-28: hommes et jeunes gens

Naissance

Le 25 novembre, à l'hôpital d'Amqui, est née Marie-Josée, enfant de M. et Mme Ghislain Lévesque (Noëlla Joubert), de Sayabec. Parrain et marraine, M. et Mme Benoit Lévesque, oncle et tante de l'enfant. La porteuse était Mme Amédée Lévesque, grand-mère du bébé.

UN CHAUFFAGE PLUS PROPRE

SANS FUMÉE NI ODEUR



HUILE A CHAUFFAGE

Rimouski Pétroles

Enr.

Jean Ruest, prop.
Tél. : 724-4040

ÉTRENNE ACCUEILLIE CHALEUREUSEMENT!

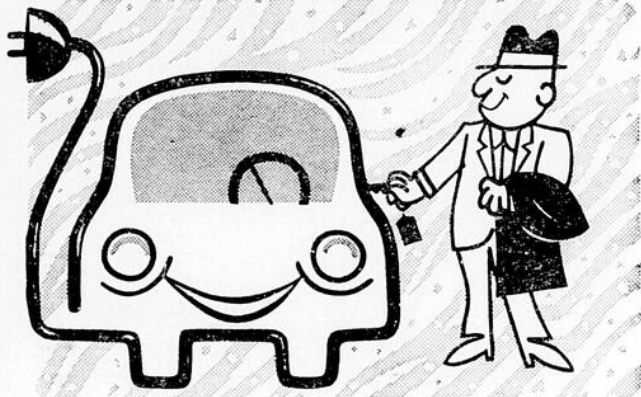

DONNEZ-LUI UNE AUTO OU IL FERA BON
PAR LES MATINS GLACÉS

À VOITURE CONFORTABLE, DÉPART AGRÉABLE! Donnez-lui un chauffe-intérieur pour voiture. Ce sera pour lui comme un garage chauffé. En branchant simplement l'appareil à une prise de courant, il trouvera au matin une voiture confortable qu'il fera bon conduire plus sûrement.

Vous pouvez vous le procurer dans les stations-service, chez les dépositaires d'autos, dans les magasins d'articles pour autos, grands magasins et centres d'achats. Jamais étrenne ne sera plus chaleureusement accueillie!



LA COMPAGNIE DE POUVOIR DU BAS ST-LAURENT

Filiale de l'Hydro-Québec

Votre marchand
PONTIAC - BUICK
est un vendeur autorisé
du
CHAUFFE INTERIEUR
DE VOITURES

A
PRIX D'AUBAINE



Tél. 723-7815

ARGENT A PRETER

En première et deuxième hypothèque
Taux d'intérêt raisonnable
Jusqu'à 15 ans pour rembourser. Partout dans la région. Consentis pour toutes fins valables sur propriétés privées, maisons, logements, édifices à revenus, commerces, cultivateurs, etc.

YVON CARON
464 St-Germain
Rimouski
Tél. 723-8433

POUR AUSSI \$50.00 VOUS
PEU QUE POUVEZ

FAIRE RENOUVELER LA PEINTURE
DE VOTRE AUTOMOBILE, AU

GARAGE P.-E. BERUBE

768, rue St-Germain-Est — Tél. 723-5057

Léger supplément pour automobiles deux tons

GOULET BATTERIE ENR.

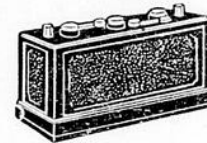

VENTE et SERVICE
RÉPARATIONS
de tous genres
DE BATTERIES
A PRIX MODIQUES

• 10 ANS D'EXPERIENCE
• SATISFACTION GARANTIE

à 500 pieds à l'Est de l'Hôtel Manoir Normandie
690, St-Germain - 723-7077
RIMOUSKI-EST, Qué.

CHASSE-NEIGE

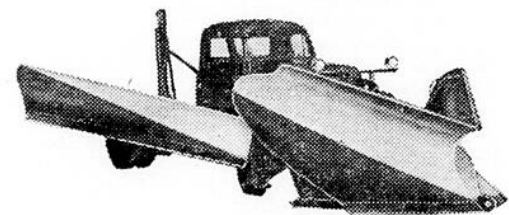

14 MODELES pour CAMIONS et TRACTEURS

POUR RECEVOIR CIRCULAIRES ET LISTE DE PRIX,
ADRESSER LA PRESENTE ANNONCE AVEC VOTRE NOM ET ADRESSE, A :

La Fonderie "Universel" Enr.

288 Est, Notre-Dame - Victoriaville, P.Q. - C. P. 147

LE Service Marius Amiot

ENR.

172, RUE ST-GERMAIN — RIMOUSKI



EST TOUJOURS OUVERT
JOUR ET NUIT POUR
MIEUX VOUS SERVIR.

SERVICE DE REMORQUAGE DE 24 HEURES
SPECIALITE : LAVAGE D'INTERIEURS DAUTOS

Prenez donc la bonne
habitude de SIGNALER : **723-7738**

EXTREME PAUVRETE DES MILIEUX RURAUX

Il ressort une image d'extrême pauvreté du dernier rapport publié par l'Office de l'aménagement rural et du développe agricole (ARDA).

Ce rapport termine trois années de recherches effectuées par les fonctionnaires fédéraux au cours du stage initial de la campagne fédérale-provinciale destinés à combattre les revenus peu élevés dans les régions situées en dehors des cités et des villes.

Lors d'une conférence fédérale-provinciale tenue à Montréal, la semaine dernière, on a posé la base du prochain stage de cinq ans qui s'attaquera au problème auquel le gouvernement fédéral a consacré \$175,000,000.

Le ministre des Forêts, M. Sauvé, qui a charge du programme ARDA, a déclaré que les revenus peu élevés des campagnes "ou, comme le problème est communément et ouvertement désigné, la pauvreté rurale en Ca-

nada... doit intéresser non seulement les gens de certaines sphères, mais tous les Canadiens".

Bien que les causes du problème soient extrêmement complexes, M. Sauvé a déclaré que l'ARDA est de plus en plus convaincu que l'éducation est le facteur le plus important parmi les causes de la pauvreté, et celui qui nous permettra éventuellement de briser le cercle vicieux une fois pour toute".

Données numériques

Les recherches de l'ARDA révèlent que toutes les provinces sont touchées par les revenus peu élevés et le manque d'instruction.

Voici quelques données nationales pour les régions rurales de moins de 1,000 habitants :

22 pour cent de familles vivant des revenus de la ferme ont un salaire inférieur à \$2,500 par année.

43 pour cent des familles rurales vivant de revenus autres que ceux de la ferme, reçoivent

moins que \$3,000 par année.

32 pour cent des salariés des régions rurales qui ne travaillent pas et ne vivent pas sur les fermes, gagnent moins de \$2,000.

20 pour cent des Canadiens habitant les campagnes, et qui ont atteint et dépassé l'âge de fréquenter l'école, n'ont qu'une quatrième année.

64 pour cent de la population rurale, ayant atteint ou dépassé l'âge scolaire, n'ont qu'une huitième année.

D'après la définition de l'ARDA, une ferme à bas revenu est celle dont la valeur capitale est moindre que \$25,000, dont les ventes annuelles brutes des produits agricoles sont inférieures à \$2,500 et où le fermier n'est pas employé plus de 25 jours par année à un autre emploi. Vingt-deux pour cent des familles vivant sur des fermes, soit 95,410, tombent dans cette catégorie.

Lac-au-Saumon

Cours de formation

A compter du mois de janvier, M. Ghislain Roy, professeur au collège, donnera des cours de formation générale en collaboration avec le BAEQ. Ces cours seront donnés le soir, aux adultes.

Cette décision a été prise lors d'une assemblée qui se tenait au sous-sol de l'église de Lac-au-Saumon, mardi, le 17 novembre.

M. Robert Laroche, animateur pour le comté de Matapédia, donna de précieux conseils aux personnes présentes.

Cette assemblée était rehaussée par la présence de M. Veilleux, directeur du Conseil d'Orientation Economique du Bas St-Laurent.

Carnet social

MM. Adrien Bélanger et Camille Bourgeois, de Manicouagan, sont en congé dans leur famille.

Le Rév. Père Laurent Vaillancourt, ancien curé de la paroisse, est présentement hospitalisé à Amos. Son état est considéré comme satisfaisant. Nous lui souhaitons prompt rétablissement.

Le Rév. Père Lucien Lupien, qui a passé quelque temps à Lac-au-Saumon, est parti en mission au Congo.

M. et Mme Pierre Berthiaume, de Montréal, visitaient M. et Mme Roland McMullen, dernièrement.

Mme Roland McMullen ainsi que ses fils Mario et Gilles étaient de passage à Montréal où ils ont assisté au mariage de Pierre McMullen.

M. et Mme Honorius Jomphe sont en voyage à Montréal où ils visiteront leurs enfants.

Mlle Colette Vigneault est de retour d'un voyage d'un mois à Baie-Comeau.

Les Dames de Ste-Anne et les membres de la Ligue du Sacré-Coeur se réunissaient, dimanche dernier, pour souhaiter la bienvenue au nouveau curé, le Rév. Père Louis Kittel.

MM. Joseph Bouchard et Uric Valois sont présentement hospitalisés à Amqui. Prompt rétablissement.

Baptême

M. et Mme Welie Devost (Marie-Rose-Délina St-Laurent) annoncent la naissance d'une fille, née le 11 novembre et baptisée le 22 novembre, sous les prénoms de Marie-Adèle-Sylvie. Parrain et marraine, Antoine et Noëlla St-Laurent, oncle et tante de l'enfant; porteuse, Mme Adrien Farlate, tante de l'enfant.

DEJEUNER DE L'ECOLIER

Afin de bien disposer l'enfant pour une bonne journée d'école, celui-ci doit prendre un excellent déjeuner. C'est une vilaine habitude que de le laisser manger sur le pouce avant de quitter la maison: l'enfant restera en pleine forme mentale pendant toute la matinée s'il déjeune convenablement d'un jus ou d'un fruit, d'un verre de lait, de céréales, de pain grillé et d'un oeuf, si possible.



Placez à
votre portée
les choses
que vous
désirez
pour Noël!



BANQUE DE MONTRÉAL

Plan de Financement Familial

Groupez sous le même toit tout le crédit dont vous avez besoin

PRÊT ÉCONOMIQUE comportant une ASSURANCE-VIE

Succursale de Rimouski: GILLES LABERGE, gérant
D'autres succursales à Amqui, Matane, Mont-Joli

affaires municipales

SEANCE REGULIERE DU CONSEIL
23 novembre 1964

Sont présents: S.H. le Maire Maurice Tessier, MM. les échevins Victor Lepage, Robert Joncas, Jean-Médard Dastous, Paul Malenfant, Paul-R. Dufour et Léonidas Levesque formant quorum sous la présidence de Son Honneur le Maire.

Centre des Loisirs offert à \$310,000

Lettre de la Fabrique de St-Germain à laquelle sont incluses copies de résolutions qu'elle a adoptées en vue de la vente à la Cité de Rimouski, pour le prix de \$310,000.00, de l'immeuble du Centre des Loisirs St-Germain, y compris le terrain, et également la vente, pour le prix nominal de \$1.00, de tout l'ameublement et équipement actuellement contenus dans cet édifice.

Vente de l'eau au port de Rimouski-Est

Lettre de la Municipalité du Village de Rimouski-Est offrant de vendre à la Cité, au prix de 0.20 le mille gallons, l'eau potable nécessaire aux bateaux fréquentant le port de Rimouski-Est.

Il est résolu à l'unanimité d'accepter cette offre et d'offrir à cette municipalité de conclure une entente écrite au même prix, pour une période d'un an renouvelable par tacite reconduction.

Travaux: rues Dubé et St-René

Lettre de Jean-Marie Boulanger sollicitant la mise en forme sur le prolongement de la rue Dubé ainsi que le prolongement des services d'aqueduc et d'égout dans le prolongement de la rue St-René.

Il est résolu à l'unanimité d'informer M. Boulanger que ces travaux seront exécutés incessamment.

Succès des ETATS GENERAUX

Il est proposé par l'échevin Paul Malenfant, appuyé par l'échevin Robert Joncas et résolu à l'unanimité de remercier bien sincèrement la Chambre de Commerce de Rimouski, et spécialement M. Jean-Paul Legaré, pour le travail gigantesque qu'ils ont entrepris en vue de la tenue des ETATS GENERAUX de Rimouski, le 22 novembre. Le magnifique succès remporté à cette occasion est une preuve de la nécessité d'une telle initiative et il y a lieu pour le Conseil de la Cité de les féliciter chaleureusement.

Prolongement de rues

Il est proposé par l'échevin Robert Joncas, appuyé par l'échevin Victor Lepage et résolu à l'unanimité d'approuver le prolongement des rues Mgr Blais et Gagnon, respectivement sur les lots 189-48-4 et 189-48-5.

MINUSCULE MAIS PUISSANT
L'auxiliaire auditif
STARLITE de MAICO
PRIX SPECIAL
pour un temps limité.
\$195.00

SE PORTE
DANS OU
DERRIERE
L'OREILLE

Noël ! Quelle belle occasion de donner à quelqu'un que vous aimez cette petite merveille qu'est le STARLITE de MAICO, le cadeau idéal pour une personne ne souffrant pas d'une perte d'ouïe trop sérieuse. Discrète, minuscule, puissant, cet auxiliaire auditif possède toutes les qualités qui font la grande renommée de MAICO en prothèse auditive.

SERVICE AUDITIF MAICO
895, Côte d'Abraham, Québec.
VENTE D'APPAREILS AUDITIFS; LABORATOIRE DE REPARATIONS; BATTERIES DE TOUTES SORTES.
Stationnement gratuit: Garage White Rose.

Sans obligation de ma part, envoyez-moi plus d'informations sur le Starlite.
Nom
Adresse
Ville

Représentante locale :
MME GERARD DANCAUSE
154, rue Notre-Dame - Rimouski

*La bière Cinquante...
y a rien qui la batte!*





En Gaspésie

L'INDUSTRIE FORESTIERE pourrait atténuer le chômage

Vu la crise aiguë du chômage dans la région de Gaspé, il est non seulement nécessaire, mais urgent, d'y apporter tous les bénéfices économiques possibles.

Cette remarque est contenue dans le rapport présenté par la Cie Gaspésia Limitée à la Commission d'Enquête sur l'observance du dimanche dans les fabriques de pâtes et de papier, à l'appui de la demande qu'elle fait en faveur de la semaine de travail de sept jours.

Le document souligne que si cette politique était appliquée, elle contribuerait à l'augmentation des travailleurs de l'usine et à celle des forestiers, en proportion de l'accroissement de la production découlant d'heures de travail plus nombreuses et d'une efficacité ac-

crue. L'installation d'une deuxième machine à papier-journal pourrait être influencée par l'éventualité des opérations continues.

Tout l'argent provenant des bénéfices de la compagnie a été réinvesti dans l'entreprise et les actionnaires n'ont jamais reçu un cent de dividendes. En dépit des améliorations apportées à l'usine, le tableau des bénéfices n'est pas encourageant.

Pour être rentable dans le secteur de la fabrication du papier, la compagnie doit envisager une plus forte production. Son objectif: l'installation de trois machines à papier d'ici

quinze ans. Deux obstacles nuisent à cet objectif. La forêt est en effet clairsemée à la suite de dégâts causés par les insectes et par deux feux de forêt. Le contenu en fibre du bois est également plus faible qu'ailleurs, obstacle insurmontable mais qui nécessite une plus forte quantité de bois pour produire la quantité de papeterie désirée.

Dans l'éventualité de la production continue de trois machines à papier, la Gaspésia devra pouvoir compter sur 2,550 milles carrés de terres à bois.

A VENDRE
HOTEL
CENTRAL
Licencié
S'adresser à :
AURELE MICHAUD
St-Fabien - Tél. 16

13.5 po. de neige, fin novembre

Station météorologique de Trois-Pistoles

Température maximum, 68 degrés; minimum, 7 degrés.

Côté dominant des vents, ouest; vitesse maximum des vents, 45 milles à l'heure.

Nébulosité moyenne, 70%.
Précipitation de la pluie, 0.83 pouce.

Précipitation de la neige, 7.5 pouces.

La température la plus élevée a été enregistrée le 13; la plus basse, le 23.

Quantité de neige tombée durant le même mois, l'an dernier, 6 pouces.

Quantité de pluie tombée durant le même mois l'an dernier, 4.84 pouces; depuis le début de l'année, 20.73 pouces; durant la même période, l'an dernier, 30.3 pouces; durant la même période, il y a deux ans, 26.04 pouces.

Quantité de neige tombée depuis le début de l'automne, 13.5 pouces; durant la même période, l'an dernier, 13 pouces.

Les Boules

Dépouillement de l'arbre de Noël

Le comité de direction du Centre des Loisirs organise, pour le 26 décembre, un dépouillement d'arbre de Noël en la salet de ce centre. La chose a été rendue possible grâce à la coopération de la Commission scolaire et du Conseil municipal qui ont accordé tous deux \$26.00 à l'initiative.

• En 1963, General Motors of Canada a exporté 10,000 voitures et camions construits dans ses usines d'Oshawa.

A LOUER LOCAL
pour bureaux

situé dans le centre des affaires. Libre immédiatement.

S'adresser à

Soucy Automobiles Inc.
TEL: 724-4401

TOUTES LES PLACES DE VOITURE-COACH
POUR ADULTES ET ENFANTS,
peu importe leur âge,
DOIVENT ÊTRE RÉSERVÉES À L'AVANCE
dans les trains Océan Limité
HALIFAX-MONTRÉAL et CHALEUR
CAMPBELLTON-MONTRÉAL

IL N'Y A PAS DE FRAIS SUPPLÉMENTAIRES.

Faites vos réservations assez tôt pour vous assurer une place



Confectionnez vos décorations de NOEL

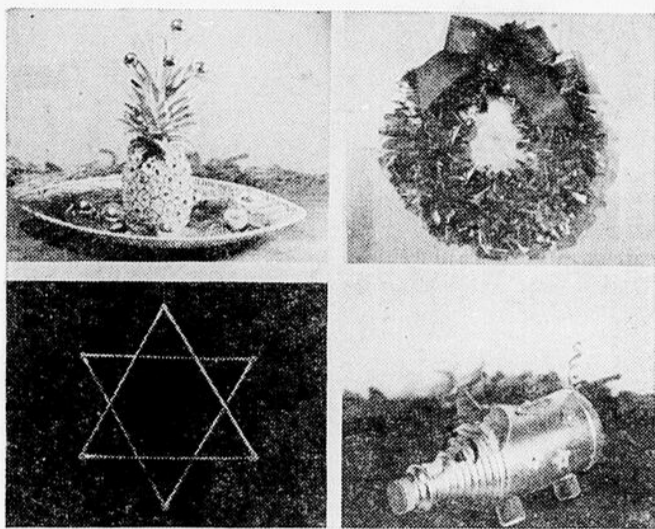

● **Haut, gauche: Ananas enguirlandé.** Un ananas frais, vaporisé de laque dorée, piqué de paillettes et garni de petites boules montées sur fil métallique.

Bas, gauche: Etoile. Deux triangles faits de pailles à boire sont posés tête-bêche, collés, puis enduits d'or. De la poudre scintillante ou des paillettes multicolores la font étinceler.

Haut, droite: Couronne plastique. Des bandes de polythène d'un pouce sur six sont nouées autour d'un cintre arrondi, puis vaporisées d'une fine pluie d'or "Cilux". Un noeud de plastique rouge permet de suspendre la couronne à l'extérieur.

Bas, droite: Tirelire. Une bouteille de décolorant, en polythène, transformée en cochonnet. Le corps est enduit de "Cilux" doré en bombe aérosol. De gros bouchons servent de pattes, un cure-pipe tient lieu de queue; la forme même de la bouteille rappelle le groin. Yeux, sourcils, nez sont découpés dans du feutre, de même que les petites fleurs collées ici et là.

Amqui préconise un mur de soutènement en bordure de la rivière

A l'occasion de sa première assemblée publique de l'année, la Chambre de Commerce de la région d'Amqui a demandé dans un mémoire adressé à M. René Tremblay, que le gouvernement fédéral aide à la construction d'un mur de soutènement d'une longueur de 2,400 pieds en bordure de la rivière Matapédia, dans les limites de la ville d'Amqui.

C'est le nouveau président de la Chambre, M. Gérard Dubé, qui a fait la lecture du document en présence de M. René Tremblay. Ce dernier a, par la suite, déclaré qu'il considérait ce projet comme sérieux et qu'il

ferait toutes les démarches nécessaires pour obtenir sa réalisation.

Ce mur de soutènement, dont l'exécution a déjà été étudiée par le conseil municipal, serait construit à partir du présent mur de soutènement en face de l'église, sur une distance de 2,400 pieds en amont de la rivière. Il serait fait de pierre, retenu par des cages de cèdre, selon la technique employée pour les quais de petite dimension.

On a mentionné aussi le fait que la consolidation des terrains riverains préviendrait les glissements de terrain, que cer-

tains propriétaires ont eu à déplorer. Tout en contribuant à assainir la rivière, il permettrait également la récupération de 305 mille pieds carrés de terrain au profit de la municipalité; la manutention des roches prises sur les fermes de la région fournirait en outre du travail aux cultivateurs durant la saison morte.

La Chambre croit enfin que l'exécution d'un tel projet, qui pourrait être réalisé en toute saison, favoriserait l'emploi d'une main-d'oeuvre trop souvent en chômage et l'utilisation de matériaux au profit de l'industrie locale.

On a fait remarquer par ailleurs que le mur de soutènement qui existe déjà a été construit grâce à une subvention du gouvernement fédéral.



St-Alexis

Echos mondains

Mme Mathias-J. Arsenault et M. Isaïe Martin sont actuellement hospitalisés à l'Hôtel-Dieu St-Joseph, de Campbellton. Prompt rétablissement.

M. Eloi Brubé est de retour d'un voyage à Québec.

MM. Albert, Emile et Gaston Pitre, de Forestville, taient de passage à St-Alexis à l'occasion du mariage Pitre-Arsenault.

M. Yvon Bossé, qui faisait partie de l'Armée canadienne, à Québec, vient d'obtenir son licenciement pour cause de santé. Il est actuellement dans sa famille.

M. Clermont Bossé, de Forestville, est en promenade dans sa famille.

M. Jean-Marie Arsenault, de Forestville, qui a passé quelques jours à St-Alexis, est retourné à son travail.

Naissance

M. et Mme Albert Vallières ont le plaisir de vous faire part de la naissance de leur troisième fils, Denis, Parrain et marraine, M. et Mme Elphège Gallant, oncle et tante de l'enfant.

Mariage

En l'église de St-Alexis, M.

l'abbé P-Etienne Michaud bénissait le mariage de Rita, fille de M. et Mme Albert Pitre, et de Jean-Marie, fils de M. et Mme Rosario Arsenault.

Fiançailles

Mlle Lise Bossé, fille de M. et Mme Adrien Bossé, se fiançait à M. Gilles Lévesque, fils de M. Onésime-T. Lévesque.

Ste-Flavie

Naissances

A l'hôpital Notre-Dame du Rosaire, de Mont-Joli, le 25 octobre, est née une fille à M. et Mme Adrien Beaulieu (Jeanne Smith), baptisée, le 15 novembre, par son oncle, M. l'abbé Jean-Louis Smith, Parrain, M. Noël Smith, oncle; marraine, Monique, soeur de l'enfant; porteuse, Mme Adrien Beaulieu, mère de l'enfant.

A l'hôpital Notre-Dame du Rosaire, de Mont-Joli, le 5 novembre, est né un fils à M. et Mme Jean-Luc Gaudreault (Estelle Imbeault), baptisée par M. le curé sous les prénoms de Jean-Robert, Parrain et marraine, M. et Mme Philippe Imbeault, grands-parents de l'enfant; porteuse, Mlle Jacqueline Imbeault, tante de l'enfant.



à la tienne,
tienne...
mon vieux!

La popularité du gros gin HENKES augmente chaque jour. Cela n'a rien d'étonnant. Le gros gin HENKES, célèbre dans le monde depuis 1824, plaît à tous ceux qui l'essaient par son goût exclusif et son arôme exquis.

Demandez
**LE GROS GIN
HENKES**

"LE GIN AUX MÉDAILLES D'OR"



EN VENTE DANS TOUS LES MAGASINS DE LA RÉGIE • 10 OZ. 169D • 25 OZ. 169E • 40 OZ. 169F

Représentant de prêts hypothécaires

CORONATION est une compagnie florissante dans le domaine du prêt hypothécaire commercial et résidentiel et qui a des bureaux par tout le Canada. Son développement extraordinaire est basé sur une politique sûre et compétente.

Le candidat élu débutera comme Assistant-Gérant d'une de nos succursales à Montréal, Québec, Sherbrooke ou Rimouski. Il possèdera une connaissance solide des affaires, et quelques notions de la finance, préférablement dans l'hypothèque ou dans un domaine connexe. Une expérience de l'évaluation et de l'immeuble est un atout mais non essentiel.

Il sera bilingue, âgé de 25 à 40 ans, d'une personnalité forte, et prêt à voyager et à établir des contacts. Nous lui fournirons une automobile et il profitera de tous les bénéfices marginaux.

S'il-vous-plaît, veuillez répondre en toute confiance, incluant curriculum vitae et salaire actuel à :

Coronation Credit Corporation Limited,
M. ANDRE S. VAUCLAIR,
3703, avenue Dupuis, Montréal 26.

Décès de Mme Léo Ross de Mont-Joli

A Mont-Joli, le 19 novembre, est décédée, à l'âge de 72 ans et 6 mois, dame Jeanne Langlois, épouse de M. Léo Ross, de cette paroisse.

Outre son époux, elle laisse dans le deuil ses enfants et leurs conjoints: Soeur Ste-Jeanne l'Immaculée (Carmen), de l'hôpital de La Malbaie; M. et Mme Adalbert Normand (Eveline), M. et Mme René Thériault (Marguerite), tous de Sept-Iles; M. et Mme Lorenzo Gagnon (Gilberte), M. et Mme C. Briault (Christiane), Mlle Laurence Ross, et sa nièce Mlle Aline Bouchard, tous de Mont-Joli; M. et Mme Lionel Ross (Simone Proulx), de Cap-Chat; M. et Mme Roland (Marguerite Dubé), de Ste-Anne-des-Monts; M. et Mme Delphis (Germaine Proulx), de Sept-Iles, ainsi que Bertrand, de Mont-Joli.

La défunte laisse aussi ses



soeurs et leurs conjoints: M. et Mme Sinaï Deshaies (Alice), de St-Petersburg, Floride; M. et Mme Henri Lévesque, d'Arvida; M. et Mme Alphée Lavoie (Antoinette), de Québec; son frère, M. Antoine Langlois, de Chicoutimi; ses beaux-frères et belles-soeurs: Mme Antoine Langlois, de Chicoutimi; M. et Mme Eugène Ross, M. et Mme Isidore Ross, M. et Mme Gérard Gosselin (Jeanne), tous de Mont-Joli; M. et Mme Wilfrid Ross, de St-Ulric; M. et Mme Raoul Ross, de Val-Brillant; M. et Mme Thomas Ross, de Montréal; M. et Mme Jean-Baptiste Beaulieu, de Montréal; M. et Mme Delphus Roberge, de St-Ulric, Matane.

Son service a été chanté, le 21 novembre, en l'église de Mont-Joli, par le Père Gustave Legresley assisté par M. l'abbé Wilfrid Huard, curé de Ste-Bernadette, et le Rév. Père Lapierre, curé de Notre-Dame de Lourdes, de Mont-Joli, qui agissaient comme diacre et sous-diacre.

Nos condoléances à la famille éprouvée.

DECES

M. J.-Antoine Richard
A Mont-Joli, le 30 novembre, est décédé, à l'âge de 85 ans, M. J.-Antoine Richard, époux de feu dame Céphyse Richard, de St-Valérien. Son service a été chanté en l'église de St-Valérien, le jeudi 3 novembre.

Mme Arthur Dubé
A Mont-Joli, le 29 novembre, est décédée, à l'âge de 81 ans, dame Flavie Deschênes, épouse de feu Arthur Dubé, de Mont-Joli. So nservice a été chanté en l'église de Mont-Joli, le mercredi 2 décembre.

Mme François Gauthier
A Mont-Joli, le 29 novembre, est décédée, à l'âge de 80 ans et 6 mois, dame Philomène Dubé, épouse en premières nocces de feu François Côté, et en deuxièmes nocces de feu François Gauthier. So nservice a été chanté en l'église de Causapsal, le mercredi 2 décembre.

M. Philippe Tremblay
A Mont-Joli, le 29 novembre, est décédé, à l'âge de 73 ans et 8 mois, M. Philippe Tremblay, époux de dame Marie-Louise Thibault. Son service a été chanté en l'église de Mont-Joli, le mardi 1er décembre.

M. William Larrivée
A Grand-Métis, le 2 décembre, est décédé, à l'âge de 80 ans et 8 mois, M. William Larrivée, époux de feu dame Marthe Boucher. Son service a été chanté en l'église de St-Octave, le samedi 5 décembre.

Mme Paul-Emile Lauzier
A Rimouski, le 1er décembre, est décédée, à l'âge de 37 ans et 3 mois, dame Jeanne d'Arc Beaudin, épouse de Paul-Emile Lauzier, de Ste-Luce. Son service a été chanté en l'église de Ste-Luce, le samedi 5 décembre.

M. Emile Perreault
A Mont-Joli, le 2 décembre, est décédé, à l'âge de 57 ans, M. Emile Perreault, de St-Moise, époux en premières nocces de feu Germaine Bélanger, et en deuxièmes nocces de dame Edith Leclerc. Son service a été chanté en l'église de St-Moise, le samedi 5 décembre.

M. André D'Amours
Au sanatorium St-Georges, de Mont-Joli, le 3 décembre, est décédé, à l'âge de 57 ans et 7 mois, M. André D'Amours, époux de dame Jeanne Plourde, de Trois-Pistoles. So nservice a été chanté en l'église de Trois-Pistoles, le lundi 7 décembre.

M. Philippe Gendron
A Price, le 3 décembre, est décédé, à l'âge de 56 ans et 7 mois, Philippe Gendron, époux de dame Imelda Beaulieu, de Price. So nservice a été chanté en l'église de Price, le lundi 7 décembre.

Mme Napoléon Ouellet
A Mont-Joli, le 4 décembre, est décédée, à l'âge de 76 ans et 7 mois, dame Césarie Ouellet, épouse de Napoléon Ouellet, de St-Damase. Son service a été chanté en l'église de St-Damase, le lundi 7 décembre.

Mlle Marie Belzile
A la Maison de Charité, de Notre-Dame du Sacré-Coeur, le 6 décembre, est décédée, à l'âge de 78 ans et 3 mois, Mlle Marie Belzile, fille de feu Samuel Belzile et de feu dame Marie Fournier, autrefois de St-Fabien. Son service a été chanté en l'église de St-Fabien.

Décès de Mme O. Charest de Lac-au-Saumon

Au sanatorium St-Georges, de Mont-Joli, est décédée, à l'âge de 67 ans et 8 mois, dame Eugénie Jean, épouse de M. Omer Charest, de Lac-au-Saumon.

Outre son époux, elle laisse dans le deuil ses enfants et leurs conjoints: M. et Mme Ernest Gauthier (Adrienne), de Sept-Iles; M. et Mme Gérard Francoeur (Laurette), de Montréal; M. et Mme Raoul Dompierre (Irène), de Sayabec; Paul-Emile, du Lac St-Jean; Charles

DORMEX
AIDE ET PROCURE UN SOMMEIL REPARATEUR.
Vente exclusive en pharmacie

Est-ce ton cas ?

Si tu veux boire et le peux, c'est ton affaire.
Si tu ne veux pas boire et ne le peux, C'est notre affaire.

Alcooliques Anonymes
Case postale 13
RIMOUSKI
Tél. 723-6224

REPARATION D'APPAREILS ELECTRIQUES

Aspirateurs, bouilloires, fers à repasser, grille-pain, percolateurs, poêlons électriques, polisseuses, rasoirs électriques, etc., etc.

ESTIMES GRATUITS
Réjean Gauvin
ENR.
46 Cathédrale, Rimouski
Tél. 724-4042

et Maurice, de Lac-au-Saumon; Albert, de Montréal; Marcel, de Sept-Iles.

Elle laisse aussi ses frères et soeurs et leurs conjoints: Ernest, René, Ovila, Edmond, Jean, tous d'Amqui; M. et Mme Ludger Bélanger (Marie), d'Amqui; M. et Mme Jos. Malenfant (Marie-Luce), de Rimouski.

Son service a été chanté vendredi, le 13 novembre, en l'église de Lac-au-Saumon, par le Rév. Père Philippe Lupien assisté par les Pères Georges Urgel et Joseph Laliberté qui agissaient comme diacre et sous-diacre.
Nos condoléances à la famille éprouvée.

Bureau à louer

Edifice moderne, à l'épreuve du feu. 910 pieds carrés. 1er étage édifice United, 166 rue St-Germain, Rimouski.
Téléphones : 723-2452 ou 724-4392

DEVENEZ PROPRIETAIRE ROLAND LEVESQUE

Entrepreneur en construction
200, Cathédrale Rimouski Tél. 723-3772
Terrains à votre choix dans St-Pie X, Sacré-Coeur et Ste-Agnès

Vacances Voyages Croisières Voyage organisé: BERMUDES

Départ de Rimouski le 26 décembre
Retour le 7 janvier

passer 10 magnifiques journées au
MANOIR SHERWOOD
\$249.50 (tout compris)
\$24.95 comptant — \$20.00 par mois

Voyagez par AIR-CANADA :
FLORIDE \$134.00
JAMAIQUE \$209.80
PARIS \$384.70
ROME \$496.70

Voyagez MAINTENANT, payez PLUS TARD
10% COMPTANT

Dépliants fournis gratuitement sur demande
Bureau ouvert de 9 h. a.m. à 9 h. p.m.
Votre agent de voyage

Agence de Voyages Rimouski

Enr.
124, 2e Rue RIMOUSKI Tél. 723-6869
Sujet à l'approbation de ATC et IATA

Bertin & Fils Ltee.
DECORATEURS
REMBOURREURS
Remodelage de meubles
Polissage
Réparations de matelas
Fabricants de matelas et meubles
Spécialistes en tapis
383 St-Germain RIMOUSKI
Tél. 723-6555

Attention Eleveurs!

EMPLOYEZ "DOOM DUST" pour

contrôler les poux chez tous les animaux de la ferme.
Disponible à votre coopérative ou directement de :

LA COOPERATIVE DES PRODUCTEURS DE LAINE LIMITEE
Lennoxville, — Québec

VENTE et LOCATION GARAGE préfabriqué

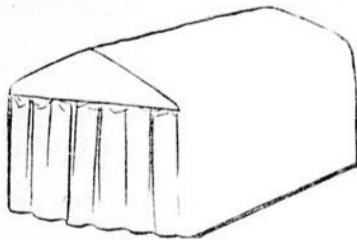

Salor de l'Auto

102, 1ère Rue RIMOUSKI Tél. : 723-3380



ADOPTION

J'OUVRE VOTRE PORTE AU BONHEUR ET A LA JOIE

Des parents adoptifs nous écrivent :

"L'enfant adoptif ne rend pas seulement à ses parents une affection filiale, il renouvelle leur propre amour conjugal".

Pour une demande d'adoption, consulter :

SERVICE DE L'ADOPTION

Le Service Social du Diocèse de Rimouski

95, de l'Evêché - C. P. 909 - 723-7895



Toujours là— avec de l'argent...

pour consolider vos comptes ou pour toute autre raison valable.

\$5000 à \$5,00000

NIAGARA FINANCE COMPANY LIMITED
240 succursales d'un océan à l'autre

R. CHENARD, gérant
166, St-Germain RIMOUSKI Tél. : 723-2275



COURS D'ANGLAIS

facile et économique

avec MICHELLE TISSEYRE et LOUIS CHASSE

Grâce à une entente avec l'Institut d'Enseignement par le Disque, L'Echo du Bas St-Laurent publie, ci-dessous, une série de cours d'anglais. Le texte des cours a été endisqué selon la méthode dite à voix multiples par Michelle Tisseyre, Louis Chassé et M. Bleau.

No 12 - 2e PARTIE

- 9 On lui attribue une grande fortune.
He is said to have a vast fortune.
A ces mots, l'assassin bondit sur sa victime.
So saying, the murderer sprang upon his victim.
- 10 Le garçon brisa la vitre en morceaux.
The boy broke the window pane into pieces.
Dans la nuit, le voleur se fraya un passage par la porte.
In the night, the thief broke in the door.
- 11 Pourquoi éclatez-vous en sanglots?
Why do you break into sobs?
Parce que la fureur de mon voisin s'est déchainée.
Because my neighbour's fury has broken loose.
- 12 Pourquoi le pays se divise-t-il en factions?
Why is the country divided into factions?
Parce que nos soldats sont découragés.
Because our soldiers are discouraged.
- 13 Avez-vous acheté un billet de chemin de fer?
Did you buy a railway ticket?
Non, mais j'ai acheté ce cheval à bon marché?
No, but I bought this horse cheap.
- 14 Cela ne se paie pas, c'est trop dispendieux.
It is too expensive for me.
Alors j'achèterai un édifice moins cher.
Then I shall buy a cheaper building.

- 15 Acheter et vendre convient à un commerçant.
Buying and selling suits a tradesman.
Je viens juste d'acheter ce livre de cinq francs.
I have just bought this book for five francs.
- 16 Vendre comptant est mieux que de vendre à crédit.
Selling for cash is better than selling credit.
Les soldats vendirent chèrement leur vie.
The soldiers sold their lives dearly.
- 17 Ces cuilliers se vendent 50 cents pièce.
These spoons sell at fifty cents each.
La maison du coin est à vendre.
The corner house is for sale.
- 18 Combien vendez-vous les ananas aujourd'hui?
How much are you selling pineapples today?
Je n'en ai pas à moins de \$3.00 la douzaine.
I haven't any for less than three dollars a dozen.
- 19 Elle se mord les lèvres pour ne pas rire.
She bites her lips to prevent her from laughing.
Serait-ce parce qu'elle ne veut pas déplaire?
Would it be because she does not wish to displease anybody.
- 20 Il prit une grosse mordée dans la belle pomme rouge.
He took a big bite out of the nice red apple.
Le chien enragé a mordu le jeune enfant à la jambe.
The mad dog bit the young child in the leg.

Vous pouvez obtenir les cours sur disques aux prix suivants : une leçon (1 disque) \$2.25; série de six leçons (6 disques) \$12.75; en adressant la somme nécessaire en BON DE POSTE à L'Echo du Bas St-Laurent, C. P. 410, Cours d'anglais, Rimouski, P. Q.

Décès de Mlle Emilie Lavoie

de Pointe-au-Père

A l'hôpital St-Joseph, de Rimouski, est décédée, à l'âge de 85 ans, Mlle Emilie Lavoie, de Pointe-au-Père.
Elle laisse dans le deuil deux

soeurs, Elmina et Eugénie, qui demeurent toutes deux à Pointe-au-Père.

Son service a été chanté, le 17 novembre, en l'église de Pointe-au-Père, par M. le curé P.-E. Ferland assisté par MM. les abbés Emile St-Pierre et Roger Tremblay.

Nos plus sincères condoléances.

Décès de Mme H. Bellavance

de Sayabec

Au sanatorium St-Georges, de Mont-Joli, est décédée, à l'âge de 62 ans et 5 mois, dame Blanche Caron, épouse de M. Hector Bellavance, de Sayabec.

Outre son époux, elle laisse dans le deuil ses enfants et leurs conjoints : M. et Mme Paul Jean (Rolande), de St-Thimothée; M. et Mme Roland Bellavance (Rita Leclerc), de St-Cléophas.

Elle laisse aussi ses frères et soeurs et leurs conjoints : M. et Mme Alphonse Caron (Elizabeth Lévesque), de Sayabec; M. Léon Caron, M. et Mme Michel Bérubé (Albertine Caron), de Ste-Paula; M. et Mme Napoléon Paquin (Léontine Caron), de Louiseville; M. et Mme Armand Bellemare (Jeanne Caron), de Louiseville; M. et Mme Elie Caron (Nelly Tremblay), de l'Abitibi; M. et Mme Paul Caron, de Chicoutimi; M. et Mme Antoine Caron, de Chicoutimi; M. et Mme Gédéon Caron, d'Alma, Lac St-Jean.

Son service a été chanté en l'église de St-Cléophas, le 20 novembre, par M. le curé Gérard Paradis.

Décès de M. Ghislain Gagné

de Pointe-au-Père

A l'hôpital St-Joseph, de Rimouski, est décédé, à l'âge de 23 ans, M. Ghislain Gagné, de Pointe-au-Père.

Il laisse dans le deuil ses parents, M. et Mme Jos. Gagné (Béatrice Frenette), de Pointe-au-Père.

Son service a été chanté, le 18 novembre, en l'église de Pointe-au-Père, par M. le curé P.-E. Ferland.

Nos condoléances à la famille éprouvée.

A LOUER

avec salle d'attente. Envi-ron 1200 pieds de plancher Angle St-Paul et Cathédrale, avec stationnement. Lires le 1er septembre. S'adresser au

MAGASIN AMIOT
16 Cathédrale
RIMOUSKI
Tél.: 723-2183

André Thériault

Enr.

Manufacturier de monuments funéraires, pierre de construction.

Atelier :
18 Bellavance Tél. 723-2744

Résidence :
35, Belzile Tél. 724-4393
Rimouski, Qué.

AUBAIN ! MOTEL-HOTEL DU CAP A VENDRE

A PRIX DE SACRIFICE - CAUSE DE SANTE

17 motels avec bain et douche, système de chauffage eau chaude. Piscine 75' x 30'. Terrain de pratique de golf. 78 acres de terre, hôtel 12 chambres, salle à manger, bar-salon. Danse tous les soirs. Tapis mur-à-mur. Motel et hôtel récemment bâtis. S'adresser à

M. H. DENIS, HOTEL-MOTEL DU CAP
CAP-CHAT, Comté Gaspé-Nord
Pas d'agent — PRIX A DISCUTER



JOYEUSES FÊTES
à tous nos clients et amis

en voyant Jos dans l'épicerie pensez-y donc!

Dites Donc Dow
la bière brassée à votre goût

Pour vos cadeaux des Fêtes:

un prêt de magasinage HFC

"Pensez" à tous les gens sur votre liste grâce au prêt de magasinage HFC. Ne vous limitez pas aux endroits où vous avez un compte. Evitez la rafale des factures en janvier. Empruntez en toute confiance, remboursez commodément chez HFC.

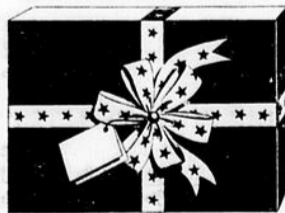

Montant du prêt	Plans de remboursement mensuel			
	36 mois	30 mois	20 mois	12 mois
\$100	\$2.88	\$3.33	\$6.12	\$9.46
550	15.50	18.15	32.86	51.24
750	21.00	25.00	44.13	69.21
1000	28.00	33.33	58.11	91.56
1600	44.80	52.80	94.11	146.52
2200	61.60	72.67	129.41	201.46
2500	70.00	83.33	147.05	228.93

Les paiements ci-dessus, comprenant capital et intérêts sont basés sur le remboursement normal. Le coût de l'assurance n'est pas compris.

HOUSEHOLD FINANCE HFC

RIMOUSKI

52, avenue de la Cathédrale—Tél. 723-6585
(en face de l'hôtel de Ville)

Squatteck a préparé son plan d'aménagement

Ces jours derniers, à la salle paroissiale de Squatteck, devant un auditoire représentatif parmi lequel se trouvaient plusieurs représentants des paroisses environnantes, le bureau local d'aménagement présenta à la population le rapport des études qu'il effectuait depuis plusieurs mois dans le secteur, sur l'agriculture, la forêt, l'industrie, le tourisme, la main-d'œuvre et l'information.

MM. Guy Messier et Guy Pelletier représentaient le BAEQ et M. Martin Poulin, animateur du comté, assistait à la réunion. Après un mot de bienvenue du président, M. Laurent Beauhieu, un film réalisé par le BAEQ fut présenté et commenté par M. Poulin.

M. Raymond Morneau donna ensuite un rapport des activités du comité depuis sa formation. Le comité local a tenu 17 réunions générales, les sous-comités des différents secteurs ont tenu pour leur part 55 réunions. C'est ainsi qu'à la demande de M. Laurent Damboise, les présidents des sous-comités présentèrent leurs rapports: M. Jos. Lebel, agriculture; M. Paul Morin, la forêt; M. Raymond Morneau, la main-d'œuvre; M. Oscar Labrie, le tourisme; M. Renaud Viel, l'industrie. La population sembla vivement apprécier les résultats de cette vaste enquête entreprise dans la paroisse.

MM. Guy Messier, Guy Pelletier et Martin Poulin répondirent ensuite aux questions qui furent posées par l'auditoire. On procéda ensuite à l'élection du nouveau bureau de direction. M. Laurent Damboise fut élu président, tandis que le vice-président est M. Renaud

L'île Verte...

(suite de la page 25)

faire construire une jetée. Selon M. l'abbé Jean-Louis Michaud, curé de l'île, cette jetée serait largement rentable par les câbles téléphoniques et électriques, le tourisme, les quais et les loisirs, et répond parfaitement à un plan d'aménagement.

Mais le coût très élevé d'une telle entreprise (\$750.000,00 environ pour accommoder 33 familles) demande beaucoup de réflexion et une étude approfondie, non seulement de la rentabilité d'une jetée, mais surtout de la rentabilité de l'île elle-même comme habitat agricole dans le contexte de la région du Bas St-Laurent.

Il est incontestable que les communications avec la terre ferme doivent être améliorées. D'autre part, l'individualisme insulaire nuit à l'efficacité des transports: actuellement, on compte quatre quais et une bonne demi-douzaine de petits bateaux-passeurs. Il arrive que deux bateaux à moitié vides traversent en même temps et se dirigent vers le même quai. Deux quais améliorés, au lieu de quatre, et un seul traversier plus gros et plus sûr, constitueraient une solution réaliste et préliminaire au problème des communications entre l'île Verte et la terre ferme.

On semble oublier que l'île Verte sera attachante tant qu'elle restera une île. La construction hypothétique d'une jetée en ferait une presqu'île envahie par l'automobile et par tout ce qui s'ensuit. Ce serait peut-être la mort de l'île Verte et de son charme bucolique.

Les études du BAEQ nous renseigneront bientôt sur la vocation économique véritable de l'île Verte.

Ce reportage a été écrit grâce à la collaboration de Michel Gaumont, archéologue, et Jean Cimon, urbaniste-conseil. L'ouvrage de Marcel Rioux, sur l'île Verte, a été utilisé comme documentation pour ce reportage.

Ginette FOURNIER

Viel et le secrétaire, M. Raymond Morneau. Les directeurs élus sont: MM. Paul Morin, Roch Chouinard, Donat Pelletier, Conrad Caron, Richard Pelletier, Antonio Michaud, Oscar Labrie, Laurent Michaud, Lucien Talbot, Camille Dumont, Philippe Lebel, Omer Gagnon, Arthur Morneau, Jos. Lebel.

"Votre visage, madame"

Par Josette Ghedin

Les Editions de l'Homme viennent de publier un ouvrage qui ne manquera pas d'intéresser la femme soucieuse de sa beauté, de la santé et de la jeunesse de sa peau. Il s'agit d'un

volume des plus complets sur les soins du visage intitulé "Votre visage, madame". Le traité, qui a été conçu de façon à être compris de toutes les lectrices, se divise en trois parties: celle de "l'automne" s'adressant particulièrement à la femme de plus de 45 ans, celle de "l'été"

— pour la femme de 25 à 45 ans, et celle du "printemps" — soit pour la jeune fille de moins de 25 ans. Les observations hivernales qui forment le quatrième chapitre du livre réunissent tous les déséquilibres sans âge qui font le regret des femmes de chaque saison.

On y trouvera les conseils les plus précieux sur l'acné, les cicatrices, les doubles mentons, les poches sous les yeux, etc.; les renseignements les plus utiles sur les soins quotidiens, sur les massages, les épilations, etc.

"Votre visage, madame" est en vente partout à \$1.00 l'exemplaire ou à l'Agence de Distribution Populaire, 1130 est, rue Lagauchetière, Montréal.

LE GIN de KUYPER
EST LE COMPAGNON DE LA BONNE HUMEUR

BLENDED GIN—DISTILLÉ À MONTRÉAL
LA VRAIE SAVEUR DE HOLLANDE
DEPUIS 1695
John de Kuyper & Son, Montréal

Pensez dès maintenant à Noël...

RESERVEZ votre

Sunbeam

LE PREFERE DE TOUS!

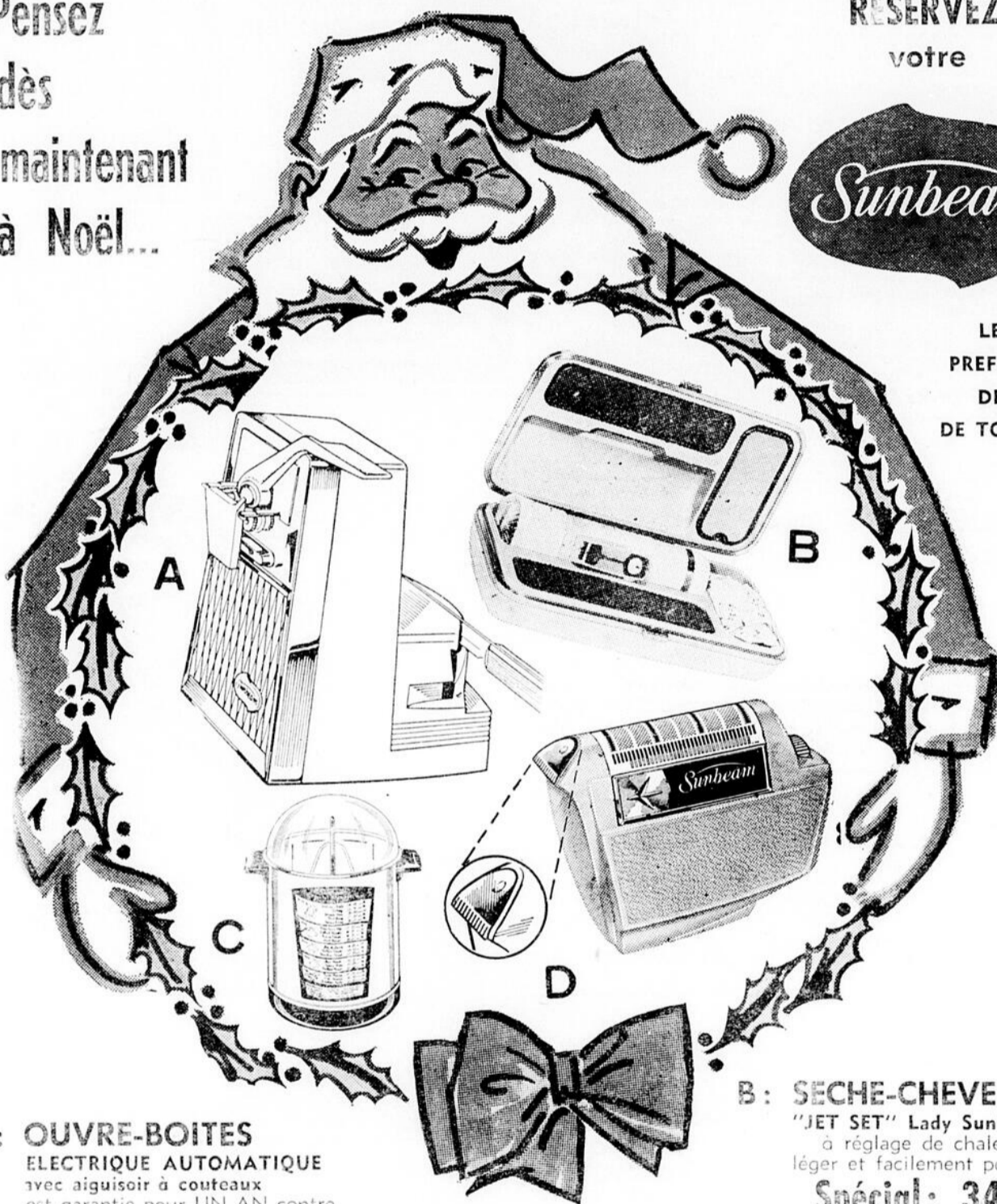

A: OUVRE-BOITES

ELECTRIQUE AUTOMATIQUE avec aiguisoir à couteaux est garantie pour UN AN contre toutes déficiences électriques et mécaniques dues aux matières premières et à la fabrication.

Spécial: 25.95

C: LA ROTISSERIE CARROUSEL

procure aux aliments une étonnante succulence, reçoit un rôti de 8 livres ou 2 poulets de 3 livres. Rapide, portative. La chaleur infra-rouge dore sans arrosage.

Spécial: 36.75

B: SECHE-CHEVEUX

"JET SET" Lady Sunbeam à réglage de chaleur léger et facilement portatif

Spécial: 34.75

D: RASOIR "SHAVEMASTER" DE LUXE

Le nouveau finisseur de coiffeur exclusif, de type professionnel, donne la touche finale aux favoris et une netteté rapide et aisée au visage et au cou. Tête incurvée déprimant doucement la peau pour raser sous la ligne de la barbe. Ses 5 vraies lames, en acier chirurgical et d'un fil parfait, permettent un rasage électrique insurpassable. Le peigne s'ouvre pour nettoyer les lames et la tête. Interrupteur. En luxueux étui. 110-120 volts, CA/CC.

Spécial: 29.85

SUNBEAM

LE CADEAU IDEAL
PARCE QUE
PRATIQUE!

Amiot & Goulet ENR.

168-A, ST-GERMAIN — TEL.: 724-4181

SUNBEAM

LE CADEAU IDEAL
PARCE QUE
DURABLE!