

## Virage à Asbestos

# Une église change de vocation



Photo La Tribune, par Sylvie Pion  
L'église Saint-Aimé possède une architecture spéciale, créée par un architecte montréalais. Elle représente deux mains unies vers le ciel. Après s'être impliquée 26 ans à l'église Saint-Aimé lors des célébrations dominicales, la mairesse Louise Moisan-Coulombe annonce que la Ville lui donnera une nouvelle vocation.

### Asbestos (SP)

Demain dimanche, les fidèles qui fréquentaient l'église Saint-Aimé d'Asbestos prendront le chemin d'une autre église. Celle qu'ils fréquentaient a été cédée à la municipalité pour la somme symbolique d'un dollar et aura désormais une vocation axée sur la culture. Bien qu'elle étudie les possibilités d'aménagement, la Ville désire y installer la bibliothèque municipale dont les locaux sont devenus trop étroits.

Rappelons que la situation d'Asbestos a fait l'objet d'une étude et que des soirées d'informations ont été tenues en février dernier par le Comité ad hoc sur les réaménagements pastoraux. Formé en 1995, le comité a présenté la situation aux citoyens et fait valoir le nombre important d'églises pour le nombre de fidèles et de prêtres disponibles.

Malgré sa taille, Asbestos regroupe quatre paroisses et lieux de culte, soit Saint-Isaac-Jogues, Saint-Aimé, Saint-

Barnabé et Notre-Dame-de-Toutes-Joies. Après évaluation, l'évêque de Sherbrooke, Mgr André Gaumont, a donné son aval à la fermeture de l'église Saint-Aimé de même qu'au projet d'acquisition par la Ville. «Il a été démontré que Saint-Aimé avait moins de fonds et était moins grande. Personne ne souhaite perdre son église, mais les gens comprennent la décision en raison des coûts d'entretien de l'édifice, la diminution du nombre de prêtres et le travail que cela exige des bénévoles», révèle la mairesse Louise Moisan-Coulombe.

Les fidèles qui assistaient aux offices religieux à l'église Saint-Aimé sont maintenant invités à se rendre à l'église Saint-Isaac-Jogues. Certains objets de culte ont été transférés dans cette paroisse. Demeurant à deux pas de l'église, la mairesse convient que la fermeture dérangera les habitudes des paroissiens. Or, elle ajoute que la décision s'est appliquée de façon harmonieuse avec la collaboration des marguilliers.

### Quatre églises

«Asbestos, qui réunit quatre églises, a déjà eu une population d'environ 11 000 personnes pour descendre à 6000. C'est une autre façon de faire, à une autre époque. C'est une prise de conscience qui s'effectue sur le fait que notre société change, que les gens sont croyants mais ont d'autres façons de pratiquer et qu'il y a un manque de prêtres.»

L'acquisition de l'église et du presbytère viendra combler un besoin d'espaces. Lors de son élection, la mairesse présentait dans son plan d'action l'idée de transformer une bâtisse existante en lieu de culture, où pourrait être logée la bibliothèque.

«L'église est cédée symboliquement pour la somme d'un dollar à la municipalité qui assumera les frais d'entretien annuels variant entre 22 000\$ et 25 000\$. En prenant possession de l'église, la Ville s'engage à respecter certaines conditions. Ainsi, l'église ne pourra être vendue d'ici les 15 prochaines années. De plus, la magnifique fresque du chemin de croix de même que l'orgue Casavant seront conservés. Elle avait une vocation de culte et de lieu de rassemblement. Désormais, Saint-Aimé demeurera un lieu rassembleur et la culture aura pignon sur rue», explique-t-elle.

Lors de la dernière messe à l'église Saint-Aimé, la mairesse a fait savoir que l'on désire redonner aux citoyens l'église mais avec une vocation différente. Un projet de relocalisa-



Louise Moisan-Coulombe

tion de la bibliothèque à l'intérieur de l'église est présentement à l'étude. Située dans la même bâtisse que l'hôtel de ville, la bibliothèque ne répond plus aux besoins.

«Nous avons une architecte qui travaille pour voir comment la bibliothèque pourrait s'intégrer dans l'église. Présentement, à la bibliothèque municipale, les locaux sont tellement petits qu'on ne rencontre que 37% des critères émis par le ministère de la Culture et des Communications. On ne peut offrir tous les services habituels d'une bibliothèque. Par exemple, nous avons les livres nécessaires pour effectuer de la recherche, mais pas d'espace pour s'y installer», confie Mme Moisan-Coulombe.

Le dossier demeure à l'étude, puisque les coûts et la faisabilité doivent être évalués. La Ville d'Asbestos doit également s'adresser au ministère afin de tenter d'obtenir des fonds pour la réalisation d'un tel projet. L'église Saint-Aimé possède plusieurs locaux qui sont occupés entre autres par la Coopérative funéraire et un atelier de couture.

«Nous pourrions nommer cet endroit la Maison du citoyen. Toutefois, nous voulons d'abord en parler avec les organismes culturels qui sont concernés. Nous savons que la Coopérative funéraire devrait quitter et nous avons des demandes d'organismes qui voudraient s'y installer. Nous avons des plans préliminaires, mais aucune décision n'a été arrêtée», déclare la mairesse.

## L'équilibre budgétaire de retour aux Hauts-Cantons

### Coaticook (JFG)

La Commission scolaire des Hauts-Cantons a finalement pu adopter un budget équilibré de 54,3 millions \$ pour son exercice financier 1999-2000.

L'été dernier, elle avait été contrainte d'en présenter un déficitaire pour la même période. Elle anticipait un manque à gagner de 989 872 \$, en 1999-2000.

Pas moins de 398 648 \$ des 989 782 \$ trouvés, par la commission scolaire couvrant les territoires de Coaticook, Mégantic et East Angus, afin d'en arriver à l'équilibre budgétaire, proviendront d'argent neuf que Québec a attribué à la CSHC.

Un montant de 98 648 \$, destiné aux services d'éducation aux enfants en difficulté, avait déjà été remis à la commission scolaire à la suite l'adoption de son budget déficitaire, au début de l'été.

Il provenait d'une enveloppe globale de 3,5 millions de \$ que Québec avait versée pour répondre aux besoins criants de plusieurs commissions scolaires qui prévoyaient être déficitaires, en 1999-2000.

Le reste de la somme de 398 648 \$ injectée par le gouvernement du Québec et son ministère de l'Éducation aidera à financer les besoins réels en enseignants de la CSHC.

D'abord, une première tranche de 200 000 \$ permettra à la CSHC d'embaucher un nombre adéquat d'enseignants pour la clientèle de jeunes auxquels elle doit dispenser des services.

Puis, un 100 000 \$ a été consenti dans le but de respecter le réel salaire moyen des enseignants de la Commission scolaires des Hauts-Cantons.

«Québec avait effectué des calculs erronés, à ce sujet», remarque le vice-président du conseil d'administration de l'organisation, André Couture.

Et c'est apparemment la même chose qui se serait produite avec le calcul du nombre d'enseignants total que nécessitent les écoles de la CSHC.

Par ailleurs, les administrateurs ont dû se résoudre à aller piger dans les surplus de leur organisation ainsi que de leurs écoles primaires et secondaires, afin d'équilibrer leur budget. Grâce à cette démarche, ils auront dégagé un autre 541 345 \$.

Finalement, une somme de 49 789 \$, sur le montant global en premier lieu dévolu à la petite enfance, devrait demeurer dans les mains de la commission scolaire, après le présent exercice financier.

Selon M. Couture, cette économie de presque 50 000 \$, à partir de l'enveloppe budgétaire de l'éducation à la petite enfance, sera possible sans affecter les services dans ce domaine.

### «Encore une organisation fragile»

Le vice-président André Couture maintient que «la Commission scolaire des Hauts-Cantons demeure fragile, malgré l'atteinte de l'équilibre budgétaire».

L'homme ne prévoit d'ailleurs pas que la situation s'améliorera, si aucun réel argent neuf n'est réinjecté par Québec l'an prochain.

Il souligne notamment que, déjà, son organisation fonctionne au minimum, du point de vue administratif.

«On utilise seulement 5,7 pour cent de notre budget à cette fin, contre 6,6, en moyenne, dans les autres commissions scolaires de la province. On n'a plus de gras à couper de ce côté.»

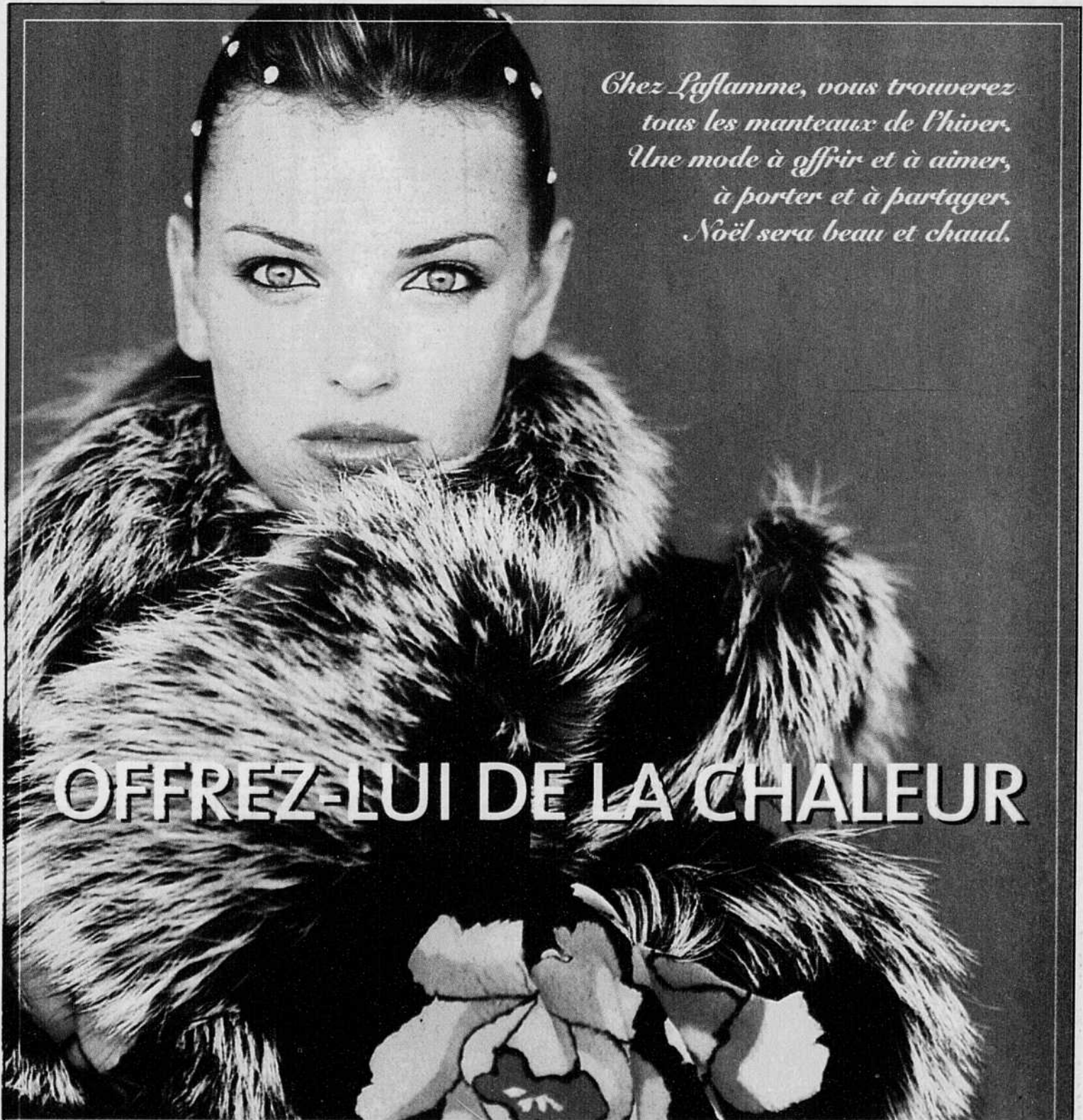

Chez Laflamme, vous trouverez  
tous les manteaux de l'hiver.  
Une mode à offrir et à aimer,  
à porter et à partager.  
Noël sera beau et chaud.

## OFFREZ-LUI DE LA CHALEUR

# LA FLAMME

UNE HISTOIRE DE MANTEAUX

328, RUE PRINCIPALE, GRANBY (QUÉBEC) TÉL. : (450) 378-8484  
www.la-flamme.com



France Bissonnette, vice-présidente aux opérations de la Fondation J. Armand Bombardier, et Philippe Montel, directeur général, accompagnent deux membres de la famille Drainville, Réjeanne et Mariette Drainville.

Photo La Tribune, Sylvie Pion

À Valcourt

# La Fondation J. Armand Bombardier investit dans le patrimoine commercial

Sylvie PION

Valcourt

Voulant préserver le patrimoine bâti et commercial de Valcourt, la Fondation J. Armand Bombardier a acquis et donné une nouvelle vocation à un bâtiment ayant abrité deux générations d'horlogers-bijoutiers afin d'en faire un véritable lieu de culture et de rencontre. Une exposition sur l'horlogerie de même que des ateliers y sont présentés et l'organisme se penche sur la vocation à donner à la bâtisse sise rue Saint-Joseph.

Voilà ce qu'a laissé savoir l'agent culturel au service culture et patrimoine de la Fondation, M. Sylvain-Pierre Descôteaux, lors de l'inauguration officielle de l'Espace culturel Drainville. Complètement restaurée selon le cachet de l'époque, la bâtisse datant de 1924 a abrité l'oncle et le neveu, Hervé et Denis Drainville, tous deux horlogers-bijoutiers.

Ce bâtiment représente beaucoup pour la Fondation J. Armand Bombardier, puisque la famille Drainville est connue à Valcourt pour ses activités, mais aussi pour le lien existant entre elle et la famille Bombardier. Un lien

dont on parle d'ailleurs dans le livre *J. Armand Bombardier, Le rêve d'un inventeur* écrit par Roger Lacasse.

Vice-présidente des opérations au comité exécutif de la Fondation, France Bissonnette a vécu à côté du commerce des Drainville dont les vitrines émerveillaient les passants. Bien avant elle, plusieurs citoyens ont fréquenté le commerce, entre autres le célèbre inventeur. «Les Drainville étaient les seuls représentants du métier à Valcourt. C'était le seul endroit où l'on pouvait trouver des mécanismes. Joseph-Armand Bombardier passait chez le bijoutier pour y acheter ses premiers mécanismes pour faire ses expérimentations», explique-t-elle.

Jusqu'au 19 décembre, l'Espace culturel Drainville présente l'exposition *L'Horlogerie au Québec et à Valcourt* du maître horloger Daniel Pelletier et de l'antiquaire J. André Trépanier. «L'histoire de l'horlogerie et de la mesure du temps est présentée à travers une collection d'artefacts interprétant les fabuleuses inventions qui résultent de la recherche et de la poursuite de l'évaluation et de l'espace du temps. À travers les assemblages techniques de pièces et autres mécaniques fines, l'homme et le temps se racontent et

sont racontés. Une série de quatre ateliers rencontres s'ajoutent à l'exposition et complètent la réflexion sur le temps et les conceptions que nous en avons», révèle Sylvain-Pierre Descôteaux.

La Fondation J. Armand Bombardier souhaite faire de l'Espace culturel Drainville un lieu culturel au service de la population. «Nous voulons amener la culture à un niveau le plus près possible de la population. Nous sommes actuellement en processus d'évaluation afin de voir ce que l'on va faire de l'Espace culturel Drainville en 2000. Il y aura probablement des activités tels les ateliers rencontres. Nous avons testé un peu avec la clientèle locale et il y a eu énormément de bons commentaires. Il s'agit d'un lieu de rencontre que l'on veut maintenir», précise-t-il.

Des idées sont soulevées et à l'étude, dont l'implantation d'un écomusée possiblement en lien avec l'horlogerie. Ce qui est certain, c'est que le nom Drainville restera toujours associé à la bâtisse acquise par la Fondation J. Armand Bombardier. «C'est une des familles anciennes de Valcourt qui est arrivée en même temps que les pionniers. Nous allons maintenir et renforcer la culture et l'information autour de la famille», conclut M. Descôteaux.

Saison 1999

# Le tourisme en hausse de douze pour cent dans les Bois-Francs

Gilles BESMARGIAN

Victoriaville

Grâce aux séjours proposés par la Corporation de développement touristique des Bois-Francs (CDTBF) en collaboration avec différentes intervenantes de son territoire, pas moins de 180 groupes composés d'un total de 4568 personnes ont visité la région au cours de l'année 1999. Il s'agit là d'une hausse de 12 pour cent par rapport à la moyenne annuelle depuis 12 ans.

Environ la moitié des groupes provenait d'agences de voyage. L'autre était composée de groupes sociaux, de gens de l'âge d'or et de Fermières. Les visiteurs provenaient des régions de Montréal, Québec, de l'Estrie et de la

Mauricie. On sait par ailleurs que plusieurs autres groupes se sont rendus dans les Bois-Francs, sans pour autant avoir été répertoriés par la CDTBF.

Au cours de l'année, quatre tournées étaient proposées. A celle-ci s'ajoutaient des événements comme le Centre d'interprétation de la canneberge à Saint-Louis-de-Blandford, le Festival des jardiniers et la Foire provinciale de l'antiquité à Kingsey Falls, le Festival des fromages de Warwick et le Festival international de théâtre amateur à Victoriaville.

En l'an 2000, on espère attirer 140 groupes étant donné les nouveaux attraits qui seront offerts considérant l'adhésion à la CDTBF de toutes les municipalités de la MRC d'Arthabaska.

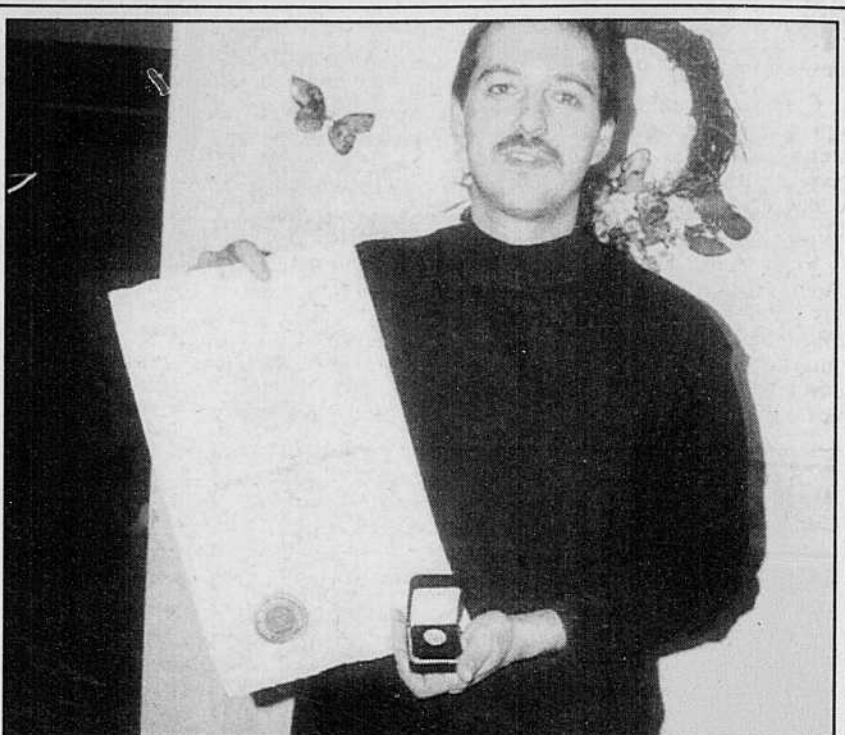

## Mention d'honneur du civisme

Photo La Tribune, Guy Marchand

Un citoyen de Richmond, Sylvain Champagne, a reçu la Mention d'honneur du civisme, accordée par le gouvernement du Québec pour avoir accompli un acte de civisme exceptionnel. Sylvain, qui est à l'emploi de la compagnie Acton International, avait porté secours aux pompiers blessés lors de l'explosion survenue à l'usine Peerless d'Acton Vale, le 29 juin 1998. Lui et six de ses compagnons de travail ont été honorés au Salon rouge de l'Assemblée Nationale lors de la remise des Médailles et des Mentions du civisme, le 22 novembre dernier.

# NOËL

## JOYEUX

399<sup>95</sup>\$  
dînette  
5 mx

399<sup>95</sup>\$  
secrétaire

239<sup>95</sup>\$  
chaise  
à roulettes

BOUTIQUE  
DU PRO GOLF

Idées cadeaux  
à partir de  
495\$

**La Boutique**  
**KIT A\* TOUT**  
600, rue Galt Ouest  
Sherbrooke

**Vis Ta vie** **569-9588**

# Noël

pour la Paix

# Paix

Qui dit  
PAIX  
dit  
JUSTICE  
dit  
PARTAGE

M. André Cailloux  
M. Jean-Luc Mongrain  
Ecole Montcalm  
porte-parole

Faites parvenir vos dons à :

CARITAS  
636, rue du Québec  
Sherbrooke  
J1H 3M2

Bougies offertes dès le 4 décembre

# FAITES UN DON POUR LA PAIX

# La Tribune

# L'Amiante s'offrira un Rendez-vous 2000

Thetford Mines

Une journée d'activités intitulée «Rendez-vous 2000-MRC de L'Amiante» se tiendra le 10 juin 2000 sur le site du Centre Mario-Gosselin de Thetford Mines afin de souligner l'arrivée de l'an 2000.

«C'est aujourd'hui une petite nouvelle qui aura une grande incidence puisqu'elle donnera lieu à un grand événement», ont affirmé MM. Daniel Lapointe et Denis Bourassa, respectivement président et directeur général de Tourisme Amiante, lors de cette annonce. «C'est un événement que nous voulons à la mesure des capacités

de nos 26 municipalités tant sur le plan financier que sur celui des bénévoles disponibles», ont-ils tenu à préciser.

Une messe ou célébration oecuménique, un souper, une soirée de musique et de danse et un spectaculaire feu d'artifice, le plus important jamais présenté dans la région assure-t-on, constitueront l'essentiel de la programmation. Un appel sera également lancé aux municipalités pour l'organisation d'autres activités qui pourraient être présentées plus tôt dans la journée. L'objectif étant de rassembler le plus grand nombre de résidents de la MRC de L'Amiante, toutes les activités auront un caractère populaire et seront gratuites pour la plupart. Seul le souper sera payant mais à prix populaire.

Quant à la date du 10 juin, elle a été choisie en fonction de la disponibilité des équipements et du fait qu'à cette période de l'année le temps est clémente et la majorité des gens sont disponibles.

La programmation détaillée sera présentée à la population au début de l'an 2000. C'est ainsi qu'un tour cycliste pouvant regrouper 2000 cyclistes pourrait s'ajouter.

Au cours des prochaines semaines, une dizaine de comités seront formés de bénévoles de la région pour se charger de chacun des volets nécessaires à la tenue d'un tel événement. Les activités s'autofinanceront par le biais de commandites et d'une subvention de 10 000 \$ déjà consentie

par la MRC de L'Amiante. «On s'organisera avec l'argent que l'on aura, il n'est pas question de générer de déficit. On ne veut pas retourner auprès des municipalités», a assuré M. Bourassa.

Un comité provisoire composé d'un représentant de chacune des 26 municipalités s'est réuni en juillet et août dernier. Un document de travail a été présenté au Conseil des maires le 11 août 1999. Puis Tourisme Amiante a formé un nouveau comité composé de deux représentants pour chacune des municipalités qui s'est réuni en septembre, octobre et novembre pour finalement venir à un consensus faisant l'unanimité.

En spectacle au Centre d'Art de Richmond le 4 décembre

# Vicky Beaudin-Houde rêve de grandes scènes

Guy MARCHAND

Richmond

Même si elle n'est âgée que de 16 ans, Vicky Beaudin-Houde vise rien de moins qu'une carrière dans le domaine de la chanson.

Chantant pour son simple plaisir depuis l'âge de cinq ans, cette auteure-interprète qui peut compter sur l'appui inconditionnel de ses parents, ne ménage pas les efforts pour atteindre son but.

Vicky consacre en effet beaucoup d'heures à la pratique du chant et ce à tous les jours. Aussi, depuis quelques mois, elle a décidé de prendre des cours de chant avec Mme Diane Duguay, enseignante aux Amis de la Musique de Richmond.

«J'adore chanter et ces cours m'aident beaucoup, déclare cette jeune fille que l'on dit talentueuse. J'apprends plein de nouvelles choses et je me suis améliorée depuis que j'ai décidé de suivre ces cours.»

À ce jour, son expérience dans le domaine de la chanson se résume à l'enregistrement de quelques chansons et à la participation à des petits spectacles offerts ici et là et quelques concours amateurs.

Centre d'art

Maintenant qu'elle compte plus d'expérience et de confiance, Vicky a décidé de présenter un premier vrai spectacle. Elle sera en effet la vedette d'un spectacle qui sera présenté sur la scène du Centre d'art de Richmond le samedi 4 décembre à 20 heures.

Lors de ce spectacle, elle sera accompagnée par le groupe Barron Samedi. Au programme de la soirée, elle interprétera des chansons populaires, des succès country américain et offrira aussi deux de ses compositions personnelles qui figureront sur son premier album dont la sortie est prévue pour l'été 2000.

«J'ai très hâte de monter sur la scène, dit-elle. Je me sens prête et présentement, je consacre beaucoup de temps à écrire mes chansons. J'en compte plusieurs dizaines et nous sommes présentement en session d'enregistrement pour mon premier album.»

Le coût d'admission pour ce spectacle est de 10 \$ et pour plus d'informations, on communique avec le Centre d'art au 826-2488 ou avec les parents de Vicky au 826-1186.



Vicky consacre en effet beaucoup d'heures à la pratique du chant et ce à tous les jours.



Photo La Tribune, Gilles Besmargian  
Le ministre des Relations avec les citoyens et de l'Immigration Robert Perreault était de passage à Victoriaville, hier, pour rencontrer les intervenants du milieu à l'égard de l'accueil et de l'intégration des immigrants en région.

Problème de main-d'oeuvre dans les Bois-Francs

# L'immigration pourrait être une solution

Gilles BESMARGIAN

Victoriaville

C'est peut-être curieux, mais les besoins en matière de main-d'oeuvre de plusieurs entreprises des Bois-Francs ont été au coeur des discussions entre le ministre des Relations avec les citoyens et de l'Immigration (MRCI), Robert Perreault, hier à Victoriaville, et les intervenants du milieu appelés à jouer un rôle de premier plan quand des immigrants s'établissent en région.

Accompagné de Johanne Émond, directrice régionale de son ministère pour l'Estrie, M. Perreault n'a pas caché qu'une plus grande présence d'immigrants, des gens qualifiés, pourrait solutionner une partie du problème. Des projets ont même été déposés sur la table.

«À mon avis, l'immigration peut être un apport important pour la vitalité socio-économique de régions dynamiques comme la vôtre. Même phénomène du côté de Drummondville et Lac Mégantic où l'on cherche du personnel pour combler des postes et, ajoute le ministre, maintenir un équilibre dans la population.»

Québec souhaite ardemment que les immigrants s'implantent en région, mais pour ce faire il faut leur en parler. Relativement aux besoins en main-d'oeuvre des entreprises des Bois-Francs, M. Perreault a indiqué qu'il ne fallait pas s'attendre à des résultats à court terme. Cependant, pour faciliter les choses, des démarches seront enclenchées avec un organisme de Montréal et le MRCI verra à lui aider pour

faire la jonction.

Avec le Comité d'accueil international des Bois-Francs, le Service d'accès au travail Bois-Francs, le Collectif d'intervention économique et communautaire de Plessisville, les CLD d'Arthabaska et de l'Érable, la Commission scolaire des Bois-Francs et la Ville de Victoriaville, M. Perreault a aussi parlé d'une entente cadre que le MRCI souhaite signer avec le Conseil régional et de concertation (CRDC) du Centre-du-Québec. Le tout devait être d'ailleurs discuté avec l'organisme, en fin d'après-midi hier, à Drummondville.

«Les assises démocratiques du CRDC font de l'organisme un lieu privilégié d'exercice de citoyenneté active. Au plan de l'intégration des immigrants, a soutenu le ministre, de telles modalités de fonctionnement sont de nature à faciliter l'adhésion de ces personnes aux institutions démocratiques et à soutenir leur participation à la vie civique commune.»

À propos des ententes cadres que le ministère a déjà signé avec le CRD de sept régions au Québec, elles visent à développer un partenariat entre les intervenants pour l'accueil et l'accompagnement. À chaque fois que le milieu investit 1 \$, le MRCI injecte le même montant.

Une statistique intéressante pour terminer. Près de 3700 personnes dites autonomes, nées hors Québec, résident dans la région Centre-du-Québec. Environ 25 pour cent d'entre elles ont choisi de s'y établir au cours des cinq dernières années. Dans une proportion d'à peu près 20 pour cent, il s'agit de Français, d'Américains et de Suisses.

## Moisson Estrie a ...



**Recueilli 600 000 kg de nourriture**

**Distribué l'équivalent de 200 000 sacs d'épicerie**

**Contribué à la préparation de plus de 300 000 repas**

**1,00 \$ offert à Moisson Estrie se transforme en 12,00 \$ de nourriture**

**Des milliers de personnes comptent sur Moisson Estrie... Moisson Estrie compte sur vous**

**Bernard Lemaire**  
Président du conseil, Cascades inc.  
Président d'honneur de Moisson Estrie

**J'appuie Moisson Estrie**  
Moisson Estrie, 1255, rue Daniel, Sherbrooke (Québec) J1H 5X3 Tél. (819) 822-6025

**J'offre un don de :**

10 \$   
  25 \$   
  50 \$   
  100 \$   
 Autre  \$

Faire votre chèque à l'ordre de Moisson Estrie



Nom et prénom : \_\_\_\_\_

Adresse : \_\_\_\_\_

Code postal : \_\_\_\_\_

S.V.P. me faire parvenir un reçu pour déclarations fiscales

Personnalisez votre décor...

# 30%

## DE RABAIS

SUR SERVICE D'ENCADREMENT, TRANSFERT SUR TOILE, LAMINAGE

Plus de 20 000 images en catalogue  
CARREFOUR DE L'ESTRIE 566-8628

# Denis Messier en liberté

denis.messier@latribune.qc.ca

564-5454

564-8098



## Nouvelle bibliothèque à Saint-Élie

Le conseil municipal et les employés de la municipalité de Saint-Élie-d'Orford ont marqué, plus tôt cette semaine, l'agrandissement de la bibliothèque, ainsi que le réaménagement de l'hôtel de ville. Le maire de Saint-Élie, Richard Lessard, a été invité en même temps que le directeur général Pierre Auger à faire un «tour du propriétaire» de la bibliothèque, en compagnie de la responsable Angeline Hébert et son adjointe Maria Villemaire. La nouvelle bibliothèque de Saint-Élie compte désormais au-delà de 13 200 livres, ainsi qu'un accès à Internet. Question de faire voir ce nouveau p'tit bijou, il y aura une «porte ouverte», demain entre 11h et 16h et la population est invitée à se déplacer.



**GILLES «Jos» BROUSSEAU**, le 22e Grand du sport de Drummondville, m'a confirmé que son plus beau souvenir dans le hockey demeurerait la victoire de son équipe, en 66-67, au Tournoi Mousquiqui de Richmond. À ce moment-là, il pilotait l'équipe des Loisirs St-Pierre, avec **ALLAN HAWORTH** comme pilier à l'attaque...

Comptable et contrôleur chez Siemens, **JACQUES LEMIEUX** est le nouveau président du Tournoi international midget de Drummondville. Responsable du protocole durant trois ans, **JACQUES** succède à **ROGER LABONTÉ**, à titre de président de la 36e édition. **ROGER** a occupé le siège de président durant six ans. Il faut dire que **JACQUES** oeuvre au sein du tournoi depuis belle lurette...

**YVES TESSIER**, ancien officiel de la Ligue nationale, était au rendez-vous lors du point de presse menant à la nomination du 22e Grand du sport et le premier du nouveau millénaire. «Tel un boxeur, je suis debout au compte de huit», de dire **YVES** qui a visité tout dernièrement l'hôpital...

En parlant d'**YVES TESSIER**, sa conjointe **ESTHER** demeure en poste à la boutique du club de golf de Drummondville. Elle épaulera donc le nouveau professionnel **CLAUDE GAMACHE**. Un peu plus et **ESTHER** allait se joindre au club Boucherville, du pro **YVES TREMBLAY**. Elle est d'ailleurs celle qui a procédé aux achats d'**YVES**...

Le frère **GASTON TURGEON**, Grand du sport de '90, n'a que des éloges à faire du **Docteur SEBAG**, spécialiste de la vue à l'Hôpital Notre-Dame de Montréal... Le doc a réalisé à cent pour cent une opération à l'oeil droit du frère **GASTON!**

Déjà secrétaire de la ligue de hockey Senior, **CLAUDE BÉLAND**, le Grand du sport de '88, est le nouveau président de la Ligue Senior de baseball. **CLAUDE** a succédé à **FRANÇOIS «Titit» LEMIRE**...

**JACQUES DÉSOUTELS**, président-fondateur de l'organisme Grand du sport et l'élu de '92, est à la retraite depuis un peu plus de 28 mois. **JACQUES** est heureux dans la retraite. Il accepte, à son rythme, de faire du bénévolat...

**GILLES TAILLON** demeure en poste à titre de directeur avec l'organisme les Grands du sport, mais il a passé le flambeau à **STÉPHANIE TRUDEL** au niveau des communications...

**GILLES** a rappelé une fois de plus le

support qu'apporte à l'organisme l'imprimerie Lemire Inc de Drummond. Yvon et René Lemire se font d'ailleurs un devoir d'être présent aux activités...

**SERGE LeROUX**, de Toyota Drummond, devrait se joindre au Grand du sport à titre de commanditaire... **RICHARD GARNEAU** demeure près du Grand du sport...

**JOS CAPISTRAN**, Grand du sport de '93, a terminé la saison de golf avec une marge d'erreur de 15 au Hériot. Lui aussi devra penser à jeter un coup d'oeil sur son baptistère... **JOS** est tout excité de sa première visite à vie dans la Capitale mondiale du golf, Myrtle Beach...

Le rêve de **JEAN-FRANÇOIS ROULEAU**, soit le projet du pont enjambant la rivière Magog, dont il fut question lors de la dernière campagne électorale, est réapparu l'autre jour au cours d'une discussion entre un groupe d'amis de l'Ouest... **JEAN-FRANÇOIS ROULEAU** parlait que le pont en serait un payant... Un gars dans le groupe, un p'tit vite, a dit que pour l'utiliser, ça va prendre à tout le moins un «rouleau de trente sous»...

**JACQUES LAURENDEAU**, de The Shopper, est celui qui a remporté le concours amical entre lui, **MARIO DOYON** et **JEAN PELCHAT** pour le plus grand nombre de billets vendus au 5e Souper du partage à La Ruhe de Magog. **JACQUES** a gagné haut la main avec 300...

**ERIC MARTIN**, commis chez Provigo, était coordonnateur de cette soirée du partage à Magog, tout en étant en charge du stationnement. Voilà une belle façon de garder son emploi!

À surveiller l'ouverture en février 2000 d'une toute nouvelle salle de billard à la Place Belvédère. Le Skratsh Sherbrooke sera le 7e établissement du genre au Québec. Un investissement de 1.5m est injecté dans cette salle nouveau genre par **TONY RETSINAS**...

Le Sherbrookoï **HAROLD ROUSSEAU**, classé 6e au Québec et 9e au Canada, agira à titre de professionnel du Skratsh. Les amateurs de billard pourront obtenir gratuite-



## Panier de l'espoir!

La collecte annuelle de denrées et de sous, mise de l'avant par Télé-7, aura permis à nouveau cette année au Panier de l'espoir, de Rock Guertin, de réaliser la grande générosité de la population. Coordonnateur du Panier de l'espoir, ainsi qu'un bénévole très dévoué, **André Charpentier** reçoit des mains d'une étudiante, **Nathalie Cormier**, de Gaspé, une somme d'argent qui éventuellement permettra au Comité du Panier de l'espoir d'acheter du matériel.



## Le 22e Grand du sport!

Président de l'organisme «Les Grands du sport de Drummondville», **Jacques Roy** [au centre], s'est empressé de servir le dessert au premier élu du nouveau millénaire et le 2e Grand du sport, **Gilles «Jos» Brousseau** [à gauche], au moment de la petite réception suivant sa nomination au Pavillon thématique du Village québécois d'antan. **Louis Bonneau**, le Grand du sport de '99, était lui aussi présent dans le but de féliciter le nouvel élu.

Le notaire **GASTON LEBLANC** de Windsor, classé 5e au Québec et 8e au Canada, participera les 5 et 6 février 2000 au Championnat professionnel canadien, qui se déroulera à la salle John Molson de la Brasserie Molson à Sherbrooke...

**CLÉMENT JACQUES**, de la boucherie du même nom, est convaincu d'atteindre le chiffre de 250 billets de la Loterie-Voyage du Club Optimiste d'ici la date du prochain souper, soit le 6 décembre... **RAYMOND ROY** a dirigé la discussion sur le regroupement du Club Optimiste. Responsable du Comité, **RAYMOND** souhaite recevoir lundi prochain des idées de la part des membres... **ROLAND DUSSAULT**, quant à lui, recevra au prochain souper des gens qui ont collaboré à la récente activité «12 heures à l'ombre pour 10 jours au soleil»...

**MARCEL VAILLANCOURT**, responsable de la dernière collecte de sang du Club Optimiste, confirme le don de vie de 420 personnes, soit vingt de plus que l'objectif visé au départ...



Le Comité des sages du Mérite sportif de l'Estrée compte deux nouveaux membres, en la personne du confrère **DEN DUCHAINE**, de La Nouvelle et **HENRI-PAUL BREAULT**, le père du patinage de vitesse en Estrie... Le Comité que préside **YVAN BEAULIEU**, un retraité de la Ville qui s'implique au sein de plusieurs organismes, regroupe aussi **ROLAND DUSSAULT** et l'auteur de cette page...

**SERGE FOURNIER**, relationniste de la police de la région sherbrookoïse, laissera son matricule 1010 au quartier général de la rue marquette le lundi 31 janvier prochain. À ce moment-là, **SERGE** mettra fin à une carrière de 34 ans dans la police...

Saviez-vous que **MARC BERNIER** a enseigné la musique à **MARC LONGPRÉ**, de la Brasserie Labatt, alors que ce dernier était en Secondaire 1. **MARC** n'a pas élaboré davantage sur le talent de l'autre **MARC** à titre de musicien...



**MAISON MAURICE-DELORME**  
1255, rue Daniel, Sherbrooke (Québec) J1H 5X3

vous invite à son  
**8e cocktail-bénéfice**

le mardi 7 décembre  
à 17 heures  
au club de golf de Sherbrooke

Sous la présidence  
d'honneur de  
**M. Réal Létourneau**  
vice-président  
régional de  
**Raymond, Chabot,  
Grant, Thornton**



Réserver vos billets à  
**LA GRANDE TABLE**  
821-5505

Une invitation de LaTribune

## Les étudiants de génie mécanique dévoilent deux prototypes innovateurs

Les étudiants de génie mécanique de l'Université de Sherbrooke ont présenté des prototypes innovateurs de deux produits qui pourraient se retrouver sur le marché très prochainement: une remorque pour automobile et un casque de scaphandrier.

Baptisée Rémora, du nom du petit poisson qui s'accroche à ses gros congénères à l'aide d'une ventouse, la remorque présente plusieurs avantages, comme de voir son plancher s'abaisser jusqu'au sol pour faciliter le chargement d'objets lourds. La tenue de route et la suspension ont été travaillées pour éviter le louvoiement et permettre des charges importantes. La masse à remorquer a été diminuée en utilisant de l'aluminium dans la construction, ce qui donne à Rémora un aspect futuriste en incorporant très bien ses fonctions utilitaires.

Le casque de scaphandrier Deep Space est si révolutionnaire que plusieurs de ses innovations font l'objet de demandes de brevet. Pour cette raison, plusieurs caractéristiques du prototype sont restées secrètes. Il corrige en tout cas deux aspects contraignants des casques traditionnels: le poids élevé et le champ de vision restreint. Ergonomie et sécurité comptent aussi parmi les améliorations apportées par Deep Space.

Les deux projets ont été réalisés dans le cadre des cours d'ingénierie simultanée. L'approche d'apprentissage par projet porte tellement de fruits que la faculté de Génie en fera une activité pédagogique obligatoire à compter de l'an prochain.



Imacom-Daguerre, Martin Blache (Ci-dessus) C'est une équipe de six membres qui a mené à bien le projet de remorque Rémora. Trois d'entre eux ont posé pour la photo, **Chantal Boily, Daniel Provencher et François Binette**. En mortaise, le produit fini...

(Ci-contre) Trois des sept participants au projet de casque de scaphandrier Deep Space 1, **Maxime Dugré-Sasseville, Dany Duval et Nadine Boily**.

**POUR VOS PETITES ANNONCES**

**La Tribune**

**APPELEZ TÔT**

**EN SEMAINE**

Vous rejoindrez ainsi plus de 115 000 personnes !

**564-0999**

**1 800 567-6955**

**ZONE INTERURBAINE**



Communauté chrétienne de Sainte-Jeanne d'Arc

## Des paroissiens traités aux petits oignons

Sherbrooke

Un besoin exprimé et entendu pour une action concrète. Une préoccupation vécue et partagée pour un geste d'entraide. Un problème posé et solutionné pour une qualité de vie favorisant le plein épanouissement.

Depuis le printemps 1999, au sein de la paroisse Sainte-Jeanne-d'Arc, dans le quartier Ouest de Sherbrooke, a pris racine, a germé un projet qui vise à bâtir une communauté responsable, soucieuse du bien-être de chacun et de chacune de ses membres.

### VIE RELIGIEUSE

Le projet promet de magnifiques fruits, une fort belle récolte, encore faut-il compter sur l'implication des jardiniers et des moissonneurs, c'est-à-dire de tous les paroissiens.

Mme Ginette Valcourt, responsable de la pastorale sociale au sein de la paroisse et coordonnatrice du projet de solidarité, a rappelé qu'au printemps 1999, un sondage avait été effectué auprès des résidents.

De cette action, sont ressortis les besoins ou les souhaits suivants: des liens plus serrés, plus étroits les uns avec les autres, de l'inconfort pour plusieurs au point de vue financier, un besoin de transport ou encore d'accompagnement pour les personnes âgées, du comment aménager et rendre le quartier plus sécuritaire, enfin, un coup de main au niveau du gardiennage.

On a également compris que plusieurs des actions en cours ou à venir s'articuleront autour des familles plus démunies, des personnes âgées, des familles monoparentales et enfin, des personnes seules.

#### Le Comité des résidents

Un des premiers fruits à apparaître à la suite des besoins exprimés lors du sondage a été la formation du Comité des résidents de la paroisse Sainte-Jeanne-d'Arc.

«Ce comité se veut le lieu dynamique d'implication, de réflexion et d'action pour tous les gens du quartier. C'est au sein de ce groupe de huit personnes que l'on analyse les besoins et les idées pour proposer diverses activités», explique Mme Valcourt.

Parmi les propositions recueillies, le rôle du comité sera d'amorcer des actions concrètes, de faciliter en quelque sorte l'émergence des ressources nécessaires pour combler les besoins exprimés.

Mme Valcourt mentionnera que dès la cueillette des données du sondage, on a constaté des besoins criants chez des personnes aux prises avec de sérieux problèmes financiers. «Déjà, sans attendre, on a mis de l'avant une forme d'accompagnement.»

#### Les personnes seules

On a également noté à quel point les personnes seules pouvaient en arracher car de nombreux programmes et services déjà connus ont une action orientée vers les familles traditionnelles ou monoparentales. Il y a peu de services qui sont adressés aux personnes seules.

L'analyse de la situation témoigne également de la difficulté pour des gens de se déplacer, de jouir d'un moyen de transport pour possiblement décrocher un emploi dans l'un ou l'autre quartier de la ville ou encore pour simplement aller chercher une ressource nécessaire.

Même la passe d'autobus de la CMTS devient presque un outil de luxe. Y aurait-il moyen de négocier avec la corporation?

Il est certain que l'on ne veut pas brûler les étapes du projet de solidarité. C'est pourquoi il est apparu important d'informer les gens de l'existence du Comité des résidents.

#### Un concours de crèches de Noël

Un des moyens que l'on a imaginés pour le faire connaître et amener les résidents à tisser des liens est un concours de crèches de Noël, une activité que l'on a voulue «inter-génération», c'est-à-dire impliquant les jeunes et les moins jeunes de la communauté.

Il s'adresse aussi bien aux élèves fréquentant l'école Sylvestre et Notre-Dame-du-Rosaire qu'à toute personne résidant dans la paroisse Sainte-Jeanne-d'Arc.

On invite les participants à fabriquer à la main une crèche originale avec des matériaux simples et variés: tissu, paille, plastiline, carton... Tout est laissé à leur choix.

Que ce soit seul, en famille ou avec des copains, chaque participant court la chance de remporter un prix que ce soit d'originalité ou de simple participation. Si le participant le désire, il pourra vendre sa crèche lors de la journée du concours et la moitié des bénéfices sera remis au Comité pour le soutien de ses fonds.

La réception des crèches se fera dans la semaine du 6 au 10 décembre, sur les heures d'ouverture du presbytère, 1016 rue Galt Ouest et le samedi 11 décembre, entre 9 h et 16 h.

Le concours aura lieu le dimanche 12 décembre, à 13 h, au sous-sol de l'église.

«Nous avons pensé que le temps de Noël, où les mots amour, solidarité et entraide prennent tout leur sens, était



Mme Ginette Valcourt, responsable de la pastorale sociale au sein de la paroisse Sainte-Jeanne-d'Arc de Sherbrooke et coordonnatrice du projet de solidarité qui y est né et y croît depuis le printemps 1999.

propice à cette activité et une occasion inespérée pour faire connaître le Comité des résidents.»

Dans son sac à idées pour les prochaines semaines et les prochains mois, le Comité étudiera des possibilités de fêtes de rue ou encore de quartier et diverses autres activités pour favoriser le tissage de liens.

«Parce que l'entraide est une grande force de changement et que sans elle, la joie de vivre risque de s'éteindre pour plusieurs au milieu de nous. Ensemble, nous pouvons si facilement nous offrir une qualité de vie axée sur l'épanouissement sous toutes ses formes et voir tous les résidents vivre pleinement.»

Avec une telle motivation, il est permis de croire que le projet de solidarité non seulement traversera l'hiver mais poursuivra sa croissance et produira ses fruits pour plusieurs saisons.



### Association des diabétiques

À tous les enfants diabétiques de l'Estrie de 0 à 17 ans, le comité parents-enfants de l'Association des diabétiques de l'Estrie organise une fête de Noël pour toute la famille le dimanche 12 décembre, à compter de 13h. Inscription obligatoire avant le 7 décembre: 823-8558.

### Âge d'or

Soirée de Noël du Club Plein air âge d'or Quatre-Saisons le 12 décembre, à compter de 17 heures, à l'aréna de Fleurimont. Au programme: souper, animation, danse. Inf.: 569-4250, 823-6968.

Dîner chaud à l'occasion de Noël pour l'âge d'or Saint-François Xavier de Brompton le 12 décembre, à midi, à la salle de l'OTJ. Inf.: 845-2904, 845-2863.

### Courtepointe 2000

Aimeriez-vous réaliser un projet en courtepointe? Rejoignez une des responsables du groupe au 845-3747, 845-1398.

### Afêas Saint-Joseph

La rencontre mensuelle de l'Afêas Saint-Joseph aura lieu mercredi le 8 décembre, à 18 heures, au sous-sol de l'église Saint-Joseph, rue Belvédère Sud. C'est le souper de Noël. Sujet d'étude: les remèdes de grand-mère.

### Choeur Jeunesse

Le Choeur Jeunesse de Sherbrooke présente la 12e édition de son concert de Noël le dimanche 12 décembre, à 14 heures, à la salle Alfred-DesRochers au pavillon 3 du Cégep de Sherbrooke. Inf.: 562-6022, 820-0798.

### Grenier du bon Dieu

Le Grenier du bon Dieu a un urgent besoin de vêtements propres afin de continuer à répondre aux nombreuses demandes. Si vous désirez contribuer ou donner des vêtements, veuillez apporter le tout durant les heures normales de bureau, de 9h à 12h, par l'entrée du côté du presbytère de la paroisse Saint-Joseph, 1265 Belvédère sud à Sherbrooke. Inf.: 821-4807.

### Centre des femmes

Dans le cadre des mardis-matin du Centre des femmes du Val Saint-François, vous êtes toutes invitées à venir célébrer la fin du millénaire le mardi 14 décembre, à 9h, au sous-sol de l'église Saint-Philippe de Windsor. On profitera de ce temps de festivité pour célébrer la fin de l'année. Réservez votre place avant le 10 décembre au 845-7937.

### La Paroisse

L'invitation est lancée à venir célébrer le Noël du Centre des femmes La Paroisse le lundi 13 décembre, de 17h à 21h, à la salle paroissiale Saint-Joseph. Échange de cadeaux mais n'achetez rien; vous êtes plutôt invitées à apporter un petit quelque chose emballé de chez nous. Inscription obligatoire avant le 9 décembre: 569-0140.

### Collecte de sang

Collecte de sang le mardi 7 décembre, de 10h30 à 16h, au Cégep de Drummondville, organisée par le Club Entrepreneurs étudiants. Autre collecte le vendredi 10 décembre, de 11h à 20h30, aux Galeries Orford.

### ANAF

L'ANAF propose diverses activités: soirée dansante le samedi 4 décembre, à compter de 21h; brunch le dimanche 12 décembre, de 10h30 à 12h30 et bingo aux dindes le mercredi 15 décembre, à 19h30. Toutes ces activités se déroulent au local de la rue St-François à Lennoxville.

### Amicale Saint-Edmond

L'Amicale Saint-Edmond organise la veillée du 31 décembre, à compter de 20h, à la salle Saint-Edmond, au sous-sol de l'église de Coaticook. Inf.: 849-2501.

# TROUVEZ LA DIFFÉRENCE!

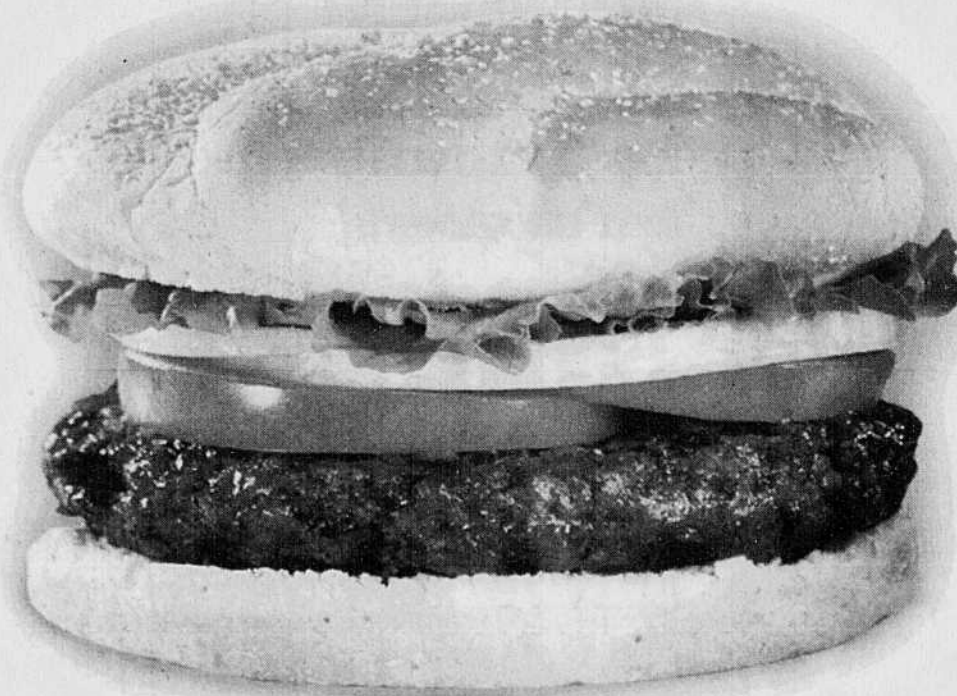
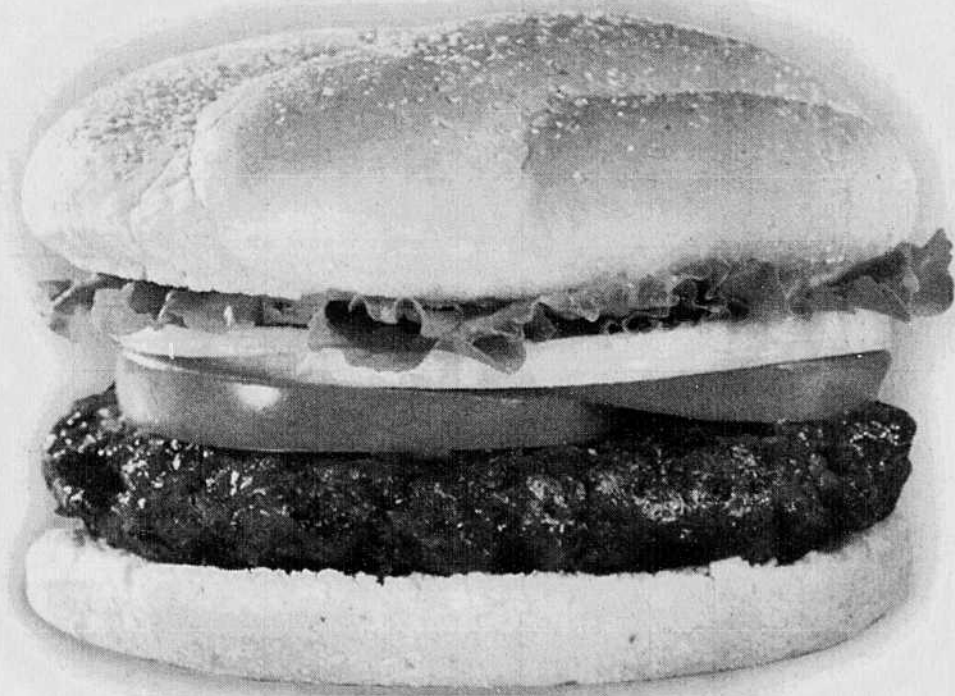

LE DEUXIÈME EST À

5¢



2680, King Ouest • Tél.: (819) 566-2075

À l'achat d'un hamburger au prix régulier, obtenez le 2e pour seulement 5¢. Offre valable pour un temps limité dans les restaurants participants. Ne peut être jumelée à aucune autre offre ou promotion en vigueur. Certaines restrictions s'appliquent.

10031

www.nickelsrestaurants.com

On peut faire don de son cerveau

# Les chercheurs ont besoin de «l'or gris»

Trois-Rivières

Connaissez-vous l'«or gris»? Cette expression désigne le cerveau humain dont les chercheurs en santé mentale ont absolument besoin pour compléter leur travail. Il existe même une banque de cerveaux où ils s'approvisionnent, plus précisément à l'Hôpital Douglas de Verdun, un établissement qui offre des soins en santé mentale selon une approche multidisciplinaire réputée.

Cette banque tout à fait inédite a été fondée en 1980 et fut la première à conserver des tissus cérébraux au Canada. Elle est financée en majeure partie par la Fondation de l'Hôpital Douglas et affiliée à l'Université McGill de même qu'à l'Institut neurologique de Montréal, au Centre hospitalier Douglas lui-même et à l'Organisation mondiale de la santé.

On y collecte, entrepose et distribue aux chercheurs qui en font la demande les spécimens nécessaires à leurs travaux. Les cerveaux humains sont indispensables à la recherche car, en ce qui a trait aux maladies du cerveau, le modèle animal n'est pas toujours pertinent. Seul les tissus humains recèlent le secret de certains désordres mentaux propres à l'espèce humaine.

Selon un communiqué émis par Mme Danielle Cécyre, coordonnatrice de la Banque de cerveaux, le premier mandat de cet organisme consiste à collecter les tissus cérébraux provenant de donateurs ayant fait eux-mêmes don de leur cerveau ou de personnes dont la famille a posé ce geste après leur décès. Les prélèvements sont effectués selon un protocole précis dans un centre hospitalier de la région du donateur. Les spécimens sont recueillis par un posé de la banque et les frais de transport payés par celle-ci.

Parvenu aux laboratoires de la banque, le cerveau est congelé rapidement selon un protocole établi et conservé à -80 degré Celsius dans des congélateurs spéciaux reliés à une

centrale de surveillance. Ainsi traités et entreposés, les tissus cérébraux humains ne se dégradent pas. On procède aussi au diagnostic neurologique du donneur et un rapport complet est expédié sur demande à sa famille.

Tout comme pour les autres dons d'organes, une personne qui désire faire don de son cerveau pour la recherche doit d'abord en aviser sa famille ou ses proches de même que son médecin. Il faut alors compléter le formulaire disponible à cet effet qu'on peut obtenir en s'adressant à la banque. Les responsables de la Banque de cerveaux insistent sur un point: les tissus cérébraux de personnes mentalement saines, utilisées comme contrôle, sont indispensables pour une recherche valable. Tous les individus peuvent donc faire un don quel que soit leur état de santé physique ou mentale.

Lorsque l'on procède au prélèvement d'un cerveau, il n'est pas nécessaire de faire une autopsie bien qu'idéalement, les chercheurs préfèrent pratiquer une autopsie générale complète ce qui leur permet d'avoir un plus grand nombre de renseignements sur les antécédents médicaux du donneur. Toutefois, l'autopsie peut être limitée au cerveau même. Dans les deux cas, elle est pratiquée dans un centre hospitalier.

Les responsables de la Banque de cerveaux indiquent par ailleurs que le don d'un cerveau n'interfère pas avec le processus funéraire et qu'aucune marque visible n'apparaît. Le prélèvement du cerveau doit être fait dans les plus brefs délais possibles, ou moins de 24 heures après le décès. La qualité de la recherche en dépend.

Lors d'un don, on doit téléphoner à la Banque de cerveaux au 514-761-6131, avant de procéder au transport du corps et demander à la réceptionniste de joindre un responsable de la banque. Il est important de noter qu'un formulaire de consentement signé et la feuille qui y est rattachée de même que toutes les copies du certificat de décès et un bref résumé clini-

que doivent accompagner le corps, sinon l'autopsie sera refusée.

Les spécimens entreposés à la Banque de cerveaux sont distribués gratuitement aux chercheurs qui en font la demande. La qualité des tissus cérébraux provenant de la Banque a permis à plusieurs scientifiques à travers le monde de découvrir de nouvelles données aptes à améliorer la prévention et le traitement de plusieurs maladies dégénératives du système nerveux. Malheureusement, le manque de ressources financières et le nombre restreint de spécimens limitent grandement les activités humanitaires de la Banque de cerveaux.

Pour honorer la mémoire d'un être cher, tout en supportant financièrement la Banque de cerveaux, on peut aussi faire un don en argent qui permettra à cet organisme de maintenir ses opérations. La banque a besoin de 100000\$ pour fonctionner annuellement et ce, en plus de la subvention qui lui est accordée par le Fonds de la recherche en santé du Québec.

Parmi les découvertes rendues possibles grâce à la Banque de cerveaux, notons celles du docteur Judes Poirier et de ses collègues, chercheurs au Centre de recherche de l'Hôpital Douglas, qui ont identifié une anomalie génétique qui permet de déterminer le niveau de risque qu'une personne a de développer la maladie d'Alzheimer. Le docteur Lalit Srivastava et ses collaborateurs, également chercheurs au Centre de recherche, ont découvert que l'hippocampe des cerveaux de patients schizophrènes se caractérise par un nombre anormalement bas de cellules porteuses de la protéine ncam. Ces deux découvertes permettront de mieux comprendre ces maladies et pourront être utilisées pour identifier les patients susceptibles de bénéficier de nouveaux traitements médicamenteux.

Pour plus d'information, on doit contacter la Banque de cerveaux, Centre de recherche de l'Hôpital Douglas, 6875 boulevard LaSalle, Verdun, (Québec) H4H 1R3.

## Diplômés d'Études françaises recherchés

Sherbrooke

Des étudiants du cours *Pratiques des relations publiques* de l'Université de Sherbrooke recherchent activement tous les diplômés d'Études françaises afin de les inviter à participer à leur projet de fin de session: le Gala des retrouvailles d'Études françaises, ayant pour thème *Cé-*

lébrons l'an 2000 en famille!

Cet événement, qui se déroulera pour la première fois, aura lieu le 11 décembre, 18h30, au Vieux Clocher de Sherbrooke. Cette soirée permettra à la relève, aux diplômés et au personnel enseignant de développer un sentiment d'appartenance, de constituer un réseau de partenaires et de partager quelques bons souvenirs.

Les étudiants en relations publiques considèrent comme un beau défi pédagogique l'organisa-

tion de cet événement, pour lequel ils se sont entourés de deux présidents d'honneur, leur doyen, Normand Werner, et la vice-présidente d'IDEA Communications, Mme Catherine Melille.

Les anciens d'Études françaises sont invités à faire parvenir aux organisateurs un ou des exemples de leurs réalisations depuis leur passage à l'Université, ou encore un curriculum vitae, un mot expliquant ce qu'ils sont devenus, quel est leur cheminement. Les organisateurs constitueront avec ces documents un panneau qui sera exposé lors des retrouvailles. On peut leur faire parvenir ces documents avec une photo à l'adresse suivante:

Gala des retrouvailles  
a/s Université de Sherbrooke  
Section des relations avec les diplômés  
Pavillon J.-S. Bourque  
Sherbrooke, Qué. J1K 2R1

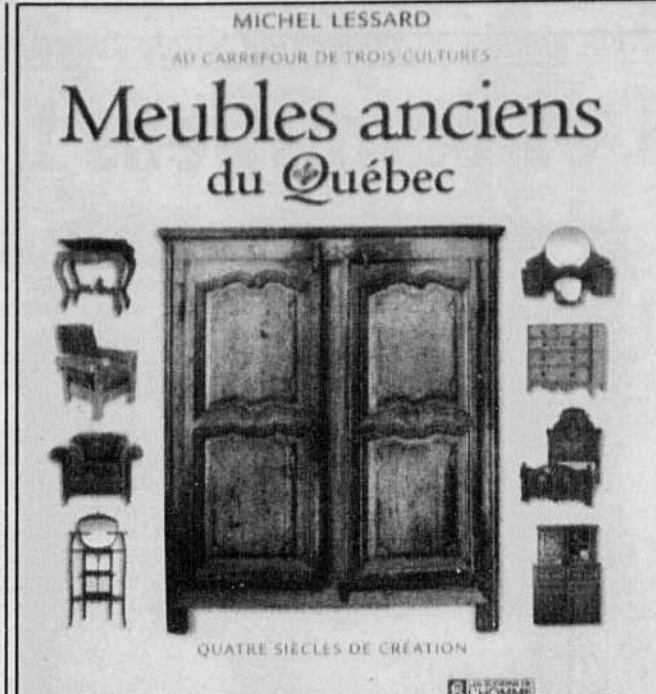

### Histoire de meuble

L'amateur de meuble ancien ne pourra certes pas manquer la plus récente publication des Éditions de l'Homme en la matière: *Au carrefour de trois cultures: Meubles anciens du Québec* de l'historien Michel Lessard. L'éditeur indique que «l'histoire du meuble québécois concrétise l'influence et la proximité des trois grandes cultures qui ont modelé le pays. À tour de rôle, la France, l'Angleterre et les États-Unis ont teinté les façons d'être et de faire dans tous les champs de production.» Le meuble n'y a pas échappé, évidemment. Sur 544 pages, avec plus de 1500 photos et illustrations en couleurs, Michel Lessard raconte quatre siècles de création. «Menuisiers, ébénistes, industriels et designers ont su profiter d'une abondance des meilleurs bois pour faire valoir les traditions et leur version des nouveautés. Depuis quatre siècles, les Québécois ont su créer de toute pièce un mobilier vernaculaire», un mobilier tout Québécois.

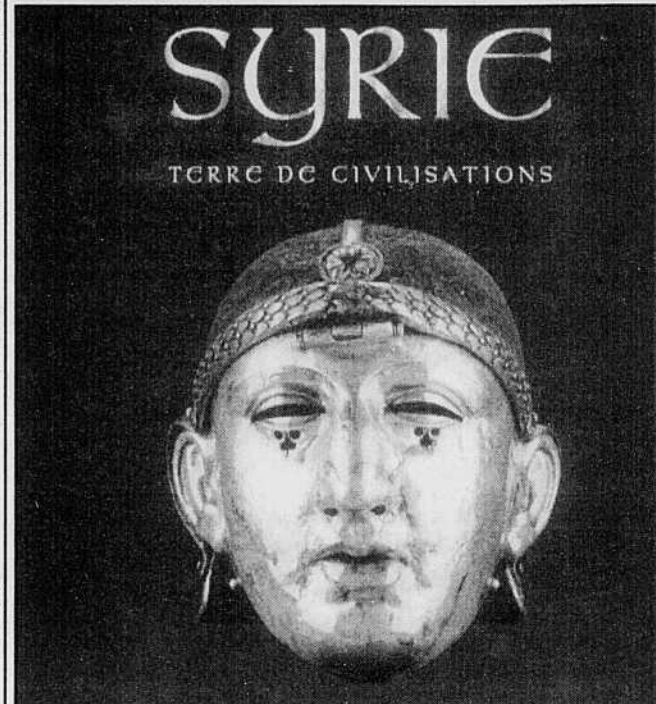

### Terre de civilisations

Le Musée de la civilisation à Québec présentera l'un des événements culturels marquants de l'an 2000 avec la présentation de l'exposition *SYRIE, terre de civilisations* du 31 mai 2000 au 7 janvier 2001. Et, en rapport avec cette exposition majeure, le Musée présente une publication réalisée en collaboration avec le ministère de la Culture de la République arabe syrienne et l'archéologue Michel Fortin intitulée *SYRIE, terre de civilisations*. Ce magnifique ouvrage de 360 pages, édité par Les Éditions de l'Homme, permet de jeter un regard rétrospectif sur plus de 12 000 ans de l'évolution humaine, notamment à l'aide de photos représentant des oeuvres d'art remarquables et des sites archéologiques grandioses. Tout comme l'exposition, ce volume jette un regard sur l'un des plus anciens foyers de culture au monde et propose une réflexion sur les fondements de la civilisation.

**UN ABONNEMENT AU JOURNAL**  
**La Tribune**  
**Tout un cadeau!**

ABONNEMENT	
3 mois	51 <sup>76</sup> \$
6 mois	101 <sup>22</sup> \$
1 an	189 <sup>99</sup> \$

**TAXES INCLUSES**

*Distribution par camelots et camelots motorisés*

J'OFFRE UN ABONNEMENT-CADEAU À:

Nom: \_\_\_\_\_ Adresse: \_\_\_\_\_

DE LA PART DE:

Nom: \_\_\_\_\_ Adresse: \_\_\_\_\_

Code postal: \_\_\_\_\_ Tél: \_\_\_\_\_

Pour un abonnement de \_\_\_\_\_ mois, je joins un chèque de \$ \_\_\_\_\_  
ou mon no. de carte Visa \_\_\_\_\_ ou Master Card \_\_\_\_\_

Date exp.: \_\_\_\_\_

Signature: \_\_\_\_\_

Retourner à **La Tribune** Service du tirage, 1950, rue Roy, Sherbrooke, J1K 2X8

**Renseignements ou commandes téléphoniques**  
**564-5466 ou 1 800 567-6955**

## Les petites annonces

sur *internet*

### À vendre ou à louer...

## VÉHICULES ou IMMOBILIER

Pour quelques dollars de plus, vos petites annonces de La Tribune peuvent être vues sur *internet*

**Informez-vous**  
auprès de nos préposées

**564-0999**

1 800 567-6955

Visitez notre site Internet:  
<http://www.latribune.qc.ca>

**La Tribune...**  
*plus que jamais une référence incontournable!*

# La Fondation Rock Guertin inc. *Le panier de l'Espoir*



**Rock Guertin**



## Un geste d'amour et de dignité

*Des gens d'ici sont démunis. Plusieurs sont moins favorisés que nous. C'est pourquoi la Fondation Rock Guertin leur donne un coup de main avec la distribution du Panier de l'Espoir.*

L'oeuvre du Panier de l'Espoir compte sur vous. Vous pouvez laisser dès aujourd'hui des aliments non périssables dans près de 300 places d'affaires du Sherbrooke métropolitain, dont les marchés d'alimentation suivants :

### QUARTIER NORD

**PROVIGO LANDRY**  
2209, rue King Ouest  
Sherbrooke

**SOBEY'S**  
3950, rue King Ouest  
Sherbrooke

**SUPER C - CARREFOUR**  
3040, boul. Portland  
Sherbrooke

**MAXI PORTLAND**  
3225, boul. Portland  
Sherbrooke

**MARCHÉ ALLARD**  
1594, rue Durham  
Sherbrooke

**COSTCO SHERBROOKE 514**  
3400, rue King Ouest  
Sherbrooke

**MARCHÉ PROSPECT**  
1124, rue Prospect  
Sherbrooke

### QUARTIERS CENTRE-SUD ET OUEST

**MAXI WELLINGTON**  
470, rue Wellington Sud  
Sherbrooke

**PROVIGO BELVEDERE**  
1095, rue Belvédère Sud  
Sherbrooke

**SUPER C BELVEDERE**  
350, rue Belvédère Sud  
Sherbrooke

**METRO DUNANT**  
1541, rue Dunant  
Sherbrooke

**PROVIGO GALT**  
2185, rue Galt Ouest  
Sherbrooke

**MARCHÉ DION BELVÈDÈRE**  
1905, rue Belvédère  
Ascot

### QUARTIER EST

**PROVIGO QUATRE-SAISONS**  
900, 13e Avenue Nord  
Sherbrooke

**IGA FLEURIMONT**  
2240, King Est  
Fleurimont

**SOBEY'S**  
1775, rue King Est  
Fleurimont

**MÉTRO CONSEIL**  
810, rue Conseil  
Sherbrooke

**PROVIGO KING EST.**  
800, rue King Ouest  
Sherbrooke

### ROCK FOREST ET ST-ÉLIE-D'ORFORD

**IGA SAINT-ÉLIE**  
1065, Route 220  
St-Élie

**METRO ROCK FOREST**  
4801, boul. Bourque  
Rock Forest

**PROVIGO ROCK FOREST**  
4857, boul. Bourque  
Rock Forest

### RÉCEPTION DE NOURRITURE À C.É.R.A.S.

Vous pourrez aussi laisser de la nourriture à l'édifice C.É.R.A.S. (à l'arrière du Palais des Sports, rue Parc).

- Du 13 au 17 décembre : non périssable
- Les 16 au 17 décembre : périssable

L'an dernier, le Panier de l'Espoir a distribué 1301 paniers pour une valeur approximative de 375 000 \$. L'organisation a impliqué 450 bénévoles.

### LES DEMANDES

Le Panier de l'Espoir couvre les villes de Sherbrooke, Rock Forest, Fleurimont, St-Élie-d'Orford, Lennoxville et Canton Ascot. Les demandes doivent être faites par écrit d'ici le 12 décembre. Elles doivent être envoyées à l'adresse suivante :

**LE PANIER DE L'ESPOIR**  
C.H.L.T. Radio  
4020, boul. de Portland  
Sherbrooke (Québec)  
J1L 2V6

### LE RADIOTHON

Le radiathon du Panier de l'Espoir aura lieu le vendredi 10 décembre, de 13 h à 20 h, sur les ondes de C.H.L.T. 630. Il sera animé par Bertrand Gosselin et plusieurs collègues de C.H.L.T. Radio en direct de l'édifice CERAS.

### COLLECTES SPÉCIALES

Vous pourrez répondre à des collectes spéciales tenues par les stations de télévision :

- **Mercredi 1er décembre** : collecte de TVA. Toute l'équipe de TÉLÉ 7 accueille les donateurs à ses installations de la rue King Ouest.
- **Mardi 14 décembre** : collecte de CKSH. Le grand public est invité à répondre à l'invitation et à souscrire à l'oeuvre du Panier de l'Espoir. Les dons seront acceptés dans les locaux de la station, boul. Industriel.

**LA DISTRIBUTION DES PANIERS  
aura lieu le vendredi  
17 DÉCEMBRE.**

# Beaucage

## VÉHICULES D'OCCASION

### CENTRE DE VÉHICULES D'OCCASION GARANTIS ET CERTIFIÉS



# «L'occasion fait le larron»

## NOS VÉHICULES D'OCCASION SONT EN

# SOLDE

## PROFITEZ-EN!

### PNEUS D'HIVER INCLUS

#### 1998 CHEVROLET TRACKER

- 4 portes
- Automatique

**31 000 KM**



**13 995 \$**

#### 1998 CHEVROLET MALIBU LS

- Moteur V6
- Automatique
- Climatiseur
- Groupe électrique

**41 000 KM**



**16 995 \$**

#### 1999 CHEVROLET VENTURE

- Moteur V6
- Automatique
- 7 Passagers
- Climatiseur
- Radiocassette
- Portes et miroirs électriques

**31 000 KM**



**19 995 \$**

#### 1997 CADILLAC DEVILLE

- Tout équipé
- Sièges tissus

**40 000 KM**



**27 995 \$**

#### 1997 ACURA EL

- 4 portes
- 5 vitesses
- Tout équipé
- Groupe électrique

**56 000 KM**



**16 495 \$**

#### 1997 CHEVROLET PICK-UP S10

- Cabine allongée
- 5 vitesses
- 4 cylindres

**45 000 KM**



**11 695 \$**

#### 1997 OLDSMOBILE SUPRÊME SL

- Moteur V-6
- Groupe électrique
- Automatique
- Climatiseur

**60 000 KM**



**15 995 \$**

#### 1997 FORD TAURUS GL

- Tout équipé

**73 000 KM**



**10 995 \$**

#### 1997 CAVALIER Z-22

- Automatique
- Aileron arrière
- Radiocassette

**54 000 KM**



**9 495 \$**

#### 1996 CHEVROLET BLAZER LS 4X4

- 4 portes
- Tout équipé

**64 000 KM**



**20 995 \$**

#### 1998 PONTIAC SUNFIRE

- 4 portes
- Automatique
- Climatiseur



**12 495 \$**

#### 1995 VOLKS GOLF GL

- 5 vitesses
- 4 portes
- Radiocassette



**6 995 \$**

#### 1997 CAVALIER Z-24

- Automatique
- Tout équipé

**55 000 KM**



**12 995 \$**

#### 1995 BUICK REGAL CUSTOM

- 4 portes
- Tout équipé

**76 000 KM**



**11 495 \$**

#### 1997 GÉO TRACKER

- Convertible
- 5 vitesses

**48 000 KM**



**10 995 \$**

**PLUS DE  
50 VÉHICULES  
EN STOCK!**

# Beaucage

CHEVROLET

OLDSMOBILE CADILLAC LTÉE

**TOUTES MARQUES  
1992 à 1999**

4339, BOUL. BOURQUE, ROCK FOREST, 823-4343

Sur véhicules sélectionnés. Les photos peuvent différer.