

L'ACTION



ESTIMATION GRATUITE

TRANSPORT • SABLE • GRAVIER • TERRE

- TERRASSEMENT
- INSTALLATION DE FOSSES SEPTIQUES
- ECO-FLO, BIONEST

BONNE SAISON!

450 887-2041
R.B.Q. 8008-2281-31

>1249880

LA SOUPIÈRE JOLIETTE-LANAUDIÈRE

UN SOUTIEN PLUS QUE NÉCESSAIRE EN CES TEMPS DE GRANDS DÉFIS

À lire en page 3

Ajout de classes à l'école
Barthélemy-Joliette
page 4

Un nouveau recueil de
poésie signé Suzanne Joly
page 9

MÉDIALO

9 avril 2025 • Volume 32 N° 23 • GRATUIT

L'ART DE VOIR
**CENTRE
VISUEL**
| JOLIETTE

*Affichez
vos couleurs*

CAROLINE ABRAM
PARIS

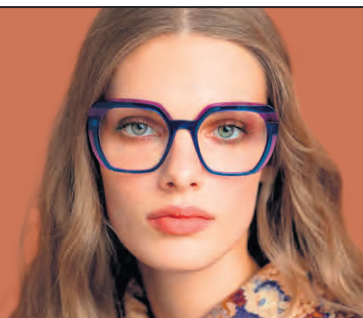

Joliette
366, boul. Manseau
450 755-4779
centrevissuel.ca

>1285044

Une première Marche de l'Autisme à Saint-Calixte

Le mercredi 2 avril, la direction, le personnel et les élèves des écoles primaires de Saint-Calixte ont tenu une première Marche de l'Autisme au cœur du village. Ils étaient accompagnés de membres de la Société de l'Autisme Région Lanaudière et du maire de la municipalité, Michel Jasmin. L'invitation avait également été lancée aux parents de venir se joindre au rassemblement. La présence de chacun était importante afin de soutenir et d'encourager l'inclusion et la diversité au sein de la communauté scolaire. Après un mot de bienvenue, les participants ont emprunté la rue Antoine-Mantha, la montée Pinet, le chemin Bécaud, avant de revenir dans la cour d'école via la rue de l'Hôtel-de-Ville. Tout au long de la marche, ils ont été appuyés par les salutations, les sourires et les coups de klaxon bien sentis des automobilistes et du voisinage.



Photo Médiato – Élise Brouillette

Une campagne pour encourager l'achat local en Haute-Matawinie

La Chambre de commerce de la Haute-Matawinie et les commerces d'alimentation locaux proposent des offres spéciales afin de soutenir la population, alors que le Maxi de Saint-Michel-des-Saints est temporairement en rénovation depuis le 23 mars. Durant ces cinq semaines de fermeture, des commerces proposent des tarifs spéciaux et d'autres offrent la livraison gratuite, des tirages ou encore la possibilité de commander via Messenger ou une boutique en ligne. Cette campagne a été élaborée afin de souligner l'importance des commerces locaux. La Chambre de commerce rappelle qu'ils sont des moteurs de l'économie de la région, en plus de contribuer à renforcer le lien social des villages et d'être un choix écologique. Les citoyens peuvent voir les offres sur la page Facebook de la Chambre de commerce de la Haute-Matawinie, ainsi que sur celles des commerces participants.



Photo gracieuseté

À lire sur le web



Photo gracieuseté

Plein Air Papis Enfants Mamies, pour tisser des liens entre les générations

Des grands-parents qui fréquentent des organismes de Joliette ont eu la chance de prendre part, au cours de l'hiver, à un séjour animé en compagnie de leurs petits-enfants à Plein Air Lanaudie dans le but de tisser des liens.



Photo gracieuseté

Un projet scolaire qui valorise les jeunes autrement

Dans le cadre du Lab-innovant de la MRC de Montcalm, un établissement scolaire de la région, soit l'école secondaire l'Achigan, s'est démarqué en proposant un projet audacieux et inclusif, pensé spécialement pour les élèves au profil plus discret ou moins interpellés par les approches habituelles comme les arts ou les sports.



Photo gracieuseté

Denis Brochu quitte son poste de directeur général de Tourisme Lanaudière

Denis Brochu a pris la décision de quitter ses fonctions de directeur général de Tourisme Lanaudière, et ce après 14 années de services. Son départ est donc prévu pour juillet 2025, à la suite de quoi il prévoit relever de nouveaux défis professionnels.



LA SOUPIÈRE JOLIETTE-LANAUDIÈRE

Une campagne de financement plus que nécessaire en ces temps de grands défis

Alors que La Soupière Joliette-Lanaudière doit déjà faire face à l'insécurité alimentaire vécue par la population, qui sollicite de plus en plus d'aide, l'année 2025 ajoutera son lot d'enjeux pour l'organisme. Ce dernier convie donc les Joliettains et les partenaires à l'encourager lors de sa campagne annuelle dans le but d'atteindre l'objectif de 40 000 \$ et d'ainsi l'aider à poursuivre ses activités.

Jason Joly | jjoly@medialo.ca

L'organisme constate que la hausse des prix de la nourriture a un impact sur l'augmentation des besoins en soutien alimentaire. Il estime que plus de 6500 personnes sont touchées par ses services annuellement. De plus, près de 300 bénéficiaires se présentent chaque semaine pour les distributions alimentaires.

C'est pourquoi La Soupière demande l'appui de donateurs. Un reçu pour fins d'impôts est disponible pour les dons de 25 \$ et plus. Des coupons-réponse seront aussi envoyés par voie postale. Il est également possible de contribuer à la campagne en se rendant au 712, rue de Lanaudière à Joliette, ou encore en utilisant le lien sécurisé (via CANADON) sur le site www.lasoupiere.org.

Des obstacles à surmonter

La directrice générale de l'organisme, Nathalie Loyer, confie qu'elle a été informée de certains événements « inquiétants » qui auront des impacts sur les services de La Soupière cette année. Elle souligne que la disparition du Publisac continue de poser problème alors qu'il s'agissait d'un moyen abordable pour rejoindre les bénéficiaires. Maintenant, l'organisme fait affaire avec les services postaux et contacte ses clients par courriel si possible, mais des difficultés persistent. Mme Loyer et son équipe réfléchissent donc à de nouvelles façons de publiciser leurs activités. La Ville de Joliette aurait d'ailleurs proposé à la directrice de diffuser les publicités de La Soupière via ses réseaux sociaux, ce dont Mme Loyer se réjouit.

De plus, alors que l'organisme faisait la livraison de repas pour les personnes à mobilité réduite, la coupure d'une subvention le contraint à revoir ce service. Ce dernier était destiné à des individus atteints de maladies telles que la sclérose en plaques, ou qui suivaient des traitements de cancer. Le Centre intégré de santé et de services sociaux (CISSS) de Lanaudière supportait, grâce à une subvention, cette opération qui rendait possible la livraison d'environ 750 boîtes de nourriture chaque année. Nathalie



La cuisinière, Jane Versailles, et la directrice, Nathalie Loyer.

les prix, parce que c'est déjà difficile pour eux. » De son côté, le CISSS répond qu'il ne renouvelera pas la subvention à La Soupière « considérant que cette activité [de livraison] n'est pas la principale de l'organisme ». L'organisation ajoute que « les personnes impactées auront accès au même service via l'organisme désigné pour les services de popotes roulantes dans cette MRC, soit le Centre d'action bénévole Émilie-Gamelin ».

La Soupière rapporte l'ajout d'un troisième obstacle cette année, qui oblige l'équipe à trouver rapidement une solution. Elle utilise un conteneur-congélateur pour conserver les milliers de repas qu'elle conçoit. « Nous récupérons énormément de nourriture sur le territoire lanaudois pour produire plus de 60 000 plats par année », mentionne Mme Loyer. Une collecte auprès de l'hôpital, de CPE et de résidences ou de maisons pour aînés permet d'avoir la base des repas. Ceux-ci sont ensuite entreposés dans le congélateur. Toutefois, un règlement interdit ce genre de conteneur sur le territoire de Joliette et il devra donc être retiré. Nathalie Loyer explique qu'il s'agissait au départ d'un projet-pilote qui est apparu vers la fin de la pandémie : « La Ville l'avait accepté, mais plus maintenant. » Des discussions sont en cours, mais La Soupière aurait jusqu'au mois de janvier pour trouver une alternative. La directrice avoue qu'il s'agit « d'une grosse inquiétude » : « Je ne sais pas où nous pourrions mettre cette nourriture. Nous ne voulons pas la perdre! »

Loyer se désole de ne plus avoir accès à cette aide financière : « Nous savons que nous ne pouvons pas nous rabattre sur les gens qui utilisent le service en augmentant

Crédit photo de couverture: Médialo - archives

La Ville « en mode solution »

Le maire de Joliette, Pierre-Luc Bellerose, confirme que ce règlement existe depuis bien avant son arrivée. Il affirme qu'il y a eu une « latitude » de la part des administrations joliettaines pour tolérer l'installation, mais que l'organisme dit réfléchir depuis plusieurs années à trouver une solution sans résultat. « La Ville s'est toujours montrée ouverte, mais ça fait un nombre X d'années qu'on nous dit qu'une alternative va être proposée », indique M. Bellerose, qui ajoute que d'autres entreprises dénoncent ce non-respect de la réglementation. Le maire assure qu'il n'y a pas de date précise qui a été décidée pour retirer le conteneur : « Mais on ne veut pas être encore durant 10 ans dans le même processus de dire que c'est la dernière année. » La Ville assure être sensible au fait que la population a des besoins et elle ne souhaite pas « mettre l'initiative en péril » : « Il n'y a pas d'ultimatum. Au contraire, nous sommes en mode solution et nous sommes prêts à financer les alternatives qui pourraient venir répondre aux besoins. »

De son côté, La Soupière est en réflexion sur tous ces points, mais elle espère que les partenaires et les instances concernées apporteront aussi leur aide. « Nous parlons beaucoup de l'itinérance et des gens qui ont faim, mais ça ne doit pas juste reposer sur les épaules d'un organisme. Ce sont des problèmes sociaux », déclare en terminant Nathalie Loyer.

Martin Halley
VOTRE
conseiller GM

PAILLÉ
BERTHIERVILLE

1-800 836-9989

LES HABITATIONS PERREAULT INC.

Logements temporaires pour sinistré, travailleur et autres

- 3 pièces ½ - 1 chambre
- 4 pièces ½ - 2 chambres
- 5 pièces ½ - 3 chambres
- Laveuse, sècheuse, lave-vaisselle
- Literie, vaisselle et accessoires inclus
- Câble, internet sans-fil
- Entièrement meublés
- Air climatisé
- Balcon et stationnement
- À proximité : épicerie, pharmacie, restaurants, guichet, dépanneur

www.logementstemporaires.com

POUR INFO :
450 753-5386
nadia@nadiaperreaultcpa.ca
Saint-Charles-Borromée

CPA COMPTABLE PROFESSIONNELLE AGRÉÉE

NADIA PERREAULT CPA INC.

PARTICULIERS ET ENTREPRISES

Impôts • Planification fiscale
Démarrage d'entreprise
Rapports TPS - TVQ • États financiers
Mission de compilation
Formation en entreprise

690, rue de la Visitation
Saint-Charles-Borromée
www.nadiaperreaultcpa.ca

450 753.5386



Les travaux d'agrandissement en cours.

Photo Médialo – Mélissa Blouin

Une capacité d'accueil accrue à l'école Barthélemy-Joliette

Des travaux permettant d'augmenter la capacité d'accueil de l'établissement d'enseignement sont en cours à l'école secondaire Barthélemy-Joliette, située sur la rue Sir Mathias Tellier. Ceux-ci sont rendus possibles grâce à un investissement de l'ordre de 5,4\$ millions de dollars octroyés par le ministère de l'Éducation.

Élise Brouillette | ebrouillette@medialo.ca

Une fois l'agrandissement complété, l'établissement comptera douze classes supplémentaires, quelques bureaux administratifs, des blocs sanitaires et une conciergerie.

L'école rassemble présentement 1507 élèves et l'ajout de locaux permettra d'en accueillir 350 de plus.

Ce projet se distingue aussi par la construction d'une passerelle vitrée qui reliera le bâtiment existant à la nouvelle section, tout en permettant le passage des véhicules en dessous. Un nouveau stationnement sera également aménagé à l'extrémité ouest du terrain afin d'accroître le nombre de places disponibles.

Le Centre de services scolaire prévoit que les travaux devraient être achevés cet été, permettant ainsi aux élèves et

au personnel de profiter de ces nouvelles installations dès la rentrée scolaire 2025-2026.

Cette bonification en locaux temporaires dans la MRC de Joliette s'ajoute à celle de douze classes réalisée en 2022 à l'école secondaire Thérèse-Martin.

Précisons que le Centre de services scolaire des Samares a déposé une demande officielle pour une nouvelle école secondaire de 1305 places dans la MRC de Joliette au Plan québécois des infrastructures (PQI) en septembre 2021 et à chacune des années subséquentes.

Bilan des travaux du Centre aquatique

Depuis l'acquisition du Centre aquatique en janvier dernier, la Ville de Saint-Charles-Borromée a entrepris une série de travaux pour optimiser ses installations et ainsi bonifier l'expérience des usagers.

Salle de rédaction | jjoly@medialo.ca

L'un des premiers mandats réalisés concerne l'automatisation du système de chloration et d'ajustement du pH. Ce nouvel équipement assure un contrôle continu du chlore et du pH de la piscine, permettant de maintenir des valeurs stables en tout temps. Grâce à cette automatisation, la qualité de l'eau est optimisée, limitant l'utilisation excessive de chlore et garantissant une désinfection accrue. Cette modernisation réduit également la manipulation de produits chimiques par les employés. Parallèlement, le système de filtration de la piscine a été modernisé afin d'améliorer son efficacité et sa fiabilité.

Ce printemps, un système de coagulation électronique sera installé. Cette technologie permettra de réguler des éléments essentiels comme la dureté de l'eau, les phosphates et les chloramines. Son principal avantage réside



Photo Gracieuseté

dans la réduction de ces derniers, responsables des irritations des yeux et de la gorge chez les baigneurs.

Au-delà de ces améliorations techniques, des travaux sont également en cours pour repenser l'aménagement des lieux et rafraîchir l'esthétique extérieure, incluant l'ajout d'un bureau et la rénovation du revêtement extérieur. L'enseigne extérieure fera également place à une signalisation institu-

tionnelle. L'intérieur est finalement en transformation pour afficher de nouvelles couleurs. « La Ville tient à saluer le travail des anciens propriétaires, dont l'engagement a contribué à créer ce fort sentiment de proximité autour du Centre aquatique. En faisant de celui-ci un établissement municipal, nous souhaitons à la fois honorer cet héritage et lui donner un nouveau souffle au sein de notre communauté », de conclure le maire Robert Bibeau.

BLOC QUÉBÉCOIS

Gabriel Ste-Marie sollicite un nouveau mandat

Le député sortant du Bloc Québécois dans Joliette, Gabriel Ste-Marie, fait campagne dans le but de solliciter de nouveau la confiance des électeurs le 28 avril. Il était récemment de passage dans les bureaux de L'Action afin de présenter ses priorités.

Élise Brouillette | ebrouillette@medialo.ca

Il a confié n'avoir eu aucun doute quant à son désir de se présenter pour un nouveau mandat. « C'est un travail captivant et le plus grand honneur de ma vie. »

Gabriel Ste-Marie a déploré que la campagne fédérale se déroule alors que le président Trump impose son « agenda » et ses menaces à la planète entière avec sa guerre tarifaire. « Sur le terrain, les gens sont inquiets et avec raison. Cette crise éclipse tout le reste. »

Selon lui, ce qui se dessine sera probablement une renégociation anticipée de l'Accord Canada-États-Unis-Mexique, qui était initialement prévue pour 2026.

« Notre parti va travailler avec le gouvernement dans le dossier des tarifs douaniers tant et aussi longtemps que les dossiers importants pour le Québec seront protégés. »

Le candidat a aussi expliqué que le nouvel accord devra être approuvé par la Chambre des communes. « Ainsi, offrir

la balance du pouvoir au Bloc Québécois nous permettrait d'assurer que tout soit fait dans le respect des intérêts du Québec. »

Gabriel Ste-Marie, qui possède une formation comme économiste et qui agit comme porte-parole du Bloc en matière de finances, a fait de la lutte aux paradis fiscaux un combat personnel. Il dit craindre que Mark Carney, chef du Parti libéral, ne fasse reculer les acquis dans ce dossier en raison de son passé en haute économie. Il dénonce aussi l'intention de Mark Carney d'intervenir si la loi 96 (sur la langue officielle du Québec) était contestée devant la Cour suprême. « Il ne connaît pas les dossiers du Québec. Le Bloc Québécois est le seul parti qui possède un programme complet. En ce moment, on ne vit pas une campagne d'idées, mais une campagne basée sur l'image et la peur. On ne parle pas de ce que les autres partis feraient dans les dossiers comme l'inflation ou la pénurie de logements ou encore pour soutenir les gens des Premières Nations. On a aucune vision globale », a regretté M. Ste-Marie.

Le candidat déplore le fait que les candidats des autres partis soient peu sinon pas visibles sur le terrain. De son côté, il venait de visiter Saint-Michel-des-Saints, Manawan et Saint-Gérard-Majella, qui fait maintenant partie de la circonscription Joliette-Manawan. Il continuera de rencontrer les électeurs au cours des prochaines semaines.



Le candidat du Bloc Québécois dans Joliette, Gabriel Ste-Marie.

Photo: Gracieuseté

ÉLECTION FÉDÉRALE / LE LUNDI 28 AVRIL

f i y x in
#CestNotreVote

Avez-vous reçu votre carte d'information de l'électeur?

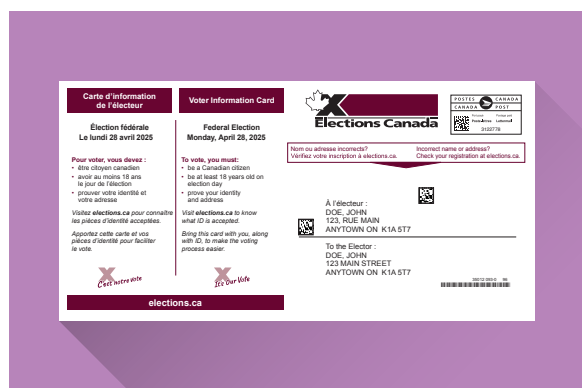

Elle vous indique où et quand voter.

Si vous êtes inscrit pour voter, vous devriez recevoir par la poste une carte d'information de l'électeur.



Communiquez avec Élections Canada si votre carte d'information de l'électeur :

- contient des erreurs
- n'est pas encore arrivée le 11 avril

X
C'est notre vote

Visitez elections.ca pour l'information officielle sur le vote
1-800-463-6868 / elections.ca / ATS 1-800-361-8935

Elections Canada

Effarouchement des oiseaux migrateurs : pour minimiser les dommages aux cultures

Le service d'effarouchement de la Fédération de l'UPA de Lanaudière est de retour pour la saison. Ce service permet de contrôler les dommages occasionnés par le passage des oiseaux migrateurs tels que les oies ou les bernaches sur les terres agricoles de la région.

Salle de rédaction | ebrouillette@medialo.ca

L'effarouchement est réalisé seulement lorsqu'il y a des risques pour les cultures, au moment de la reprise de la végétation ou lors des semis. Les effaroucheurs utilisent des pistolets de départ qui feront fuir les oiseaux. Certains collaborateurs, détenant déjà un permis de chasse à l'oie des neiges, contribueront aussi à l'effort collectif.

Pour signaler la présence d'oiseaux indésirables sur leurs terres, les producteurs agricoles de Lanaudière pourront communiquer avec Michel Demouy au 450 883-2815. Il est aussi possible pour les agriculteurs d'effectuer eux-mêmes des activités d'effarouchement sur leurs terres, en utilisant un pistolet de départ disponible auprès de fournisseurs autorisés. Comme pour les effaroucheurs, ils doivent toutefois détenir un permis d'effarouchement du Service canadien de la faune.

Ce projet est financé par le ministère de l'Agriculture, des Pêcheries et de l'Alimentation.



Oies au printemps 2017, Saint-Barthélemy.

Photo gracieuseté - Pierre Markon



AVIS PUBLIC

PROGRAMME ANNUEL DE GESTION DE LA VÉGÉTATION

Chaque année, le CN est tenu de contrôler la végétation sur ses emprises. La gestion de la végétation contribue à diminuer les risques d'incendies et à améliorer l'efficacité des inspections le long de la voie. Le programme de désherbage n'est pas mis en œuvre pour des raisons esthétiques.

Afin d'assurer la sécurité de l'exploitation ferroviaire, le CN effectuera son programme annuel de désherbage le long de ses voies au Québec. Un professionnel accrédité (Davey Tree Expert Company of Canada, Ltd., 1 800 465-6367) appliquera des herbicides sur les voies et autour de celles-ci (principalement le long de la zone de ballast/gravillonnée de 24 pieds). Toutes les distances de retrait concernant l'épandage des produits – notamment à proximité des habitations, des milieux aquatiques et des sites municipaux d'approvisionnement en eau – seront respectées.

Le CN utilise uniquement des herbicides qui sont approuvés pour l'utilisation au Canada et dans la province où ils seront appliqués.

Le programme devrait se dérouler de mai à octobre 2025.

Le corridor ferroviaire du CN est une propriété privée dont l'accès au public (en dehors des endroits prévus à cet effet) ainsi que toute activité, incluant la cueillette de végétaux, y sont strictement interdits en tout temps, et ce, en conformité avec la Loi sur la sécurité ferroviaire de Transports Canada.

Consultez le site www.cn.ca/vegetationfr pour plus de renseignements, ou contactez la ligne de renseignements généraux du CN, à contact@cn.ca ou au 1 888 888-5909.

CN.CA

>1250824

RESTEZ CONNECTÉ À VOTRE MONDE



Dépistage auditif sans frais

Valide jusqu'au 9 juin 2025.

Prenez un rendez-vous dès maintenant :

450-752-2337

28, chemin du Golf Est, bureau 202, St-Charles-Borromée

DEPUIS 40 ANS

Le plus grand réseau
d'audioprothésistes au Québec
www.groupeforget.com

**GROUPE
FORGET**
AUDIOPROTHÉSISTES

>1283464

Coiffure
DÉPÔT

OUVERT AU PUBLIC

27 Gauthier Nord
Notre-Dame-des-Prairies
450-398-1470

VENTE
ANNIVERSAIRE

20%

SUR tout EN inventaire

SAMEDI LE 12 AVRIL DE 9H À 17H

L'OFFRE SE PROLONGE LE 13 - 14 AVRIL
EN LIGNE SEULEMENT.

www.coiffuredepot.com



APPEL DE CANDIDATURES

IMPLIQUEZ VOUS EN DEVENANT MEMBRE DU CONSEIL D'ADMINISTRATION

Le Centre de services scolaire des Samares (CSSS) lance un appel de candidatures visant à combler trois postes d'administrateurs provenant de la communauté au sein de son conseil d'administration.

Le conseil d'administration du CSSS est composé de personnes aux profils diversifiés et reconnus par leur milieu, soit cinq parents d'élèves, cinq membres de la communauté et cinq membres du personnel scolaire.

Profils recherchés

- Personne détenant une expertise en matière de gouvernance, d'éthique, de gestion des risques ou de gestion des ressources humaines
- Personne issue du milieu municipal, de la santé, des services sociaux ou des affaires
- Personne âgée de 18 à 35 ans

Le rôle :

- Assurer une saine gestion des fonds publics
- Veiller à ce que les établissements bénéficient de conditions optimales pour la réalisation de leur mission éducative

Le défi vous intéresse ?

Les documents de candidature doivent être transmis au plus tard le **15 mai 2025**.

Toutes les informations se trouvent sur le site Web du CSSS et sont également disponibles au centre administratif du Centre de services scolaire.

Des questions ?

csssamares.gouv.qc.ca

J'explore ma région

Notre Calendrier des événements recense des activités incontournables de la région pour les jours ou semaines à venir. Un guide pratique pour ceux qui souhaitent rester informés des rendez-vous à ne pas manquer. Vivez pleinement tout ce que la région a à offrir!

Soirée de peinture en direct au Musée d'art de Joliette

Les finissants en arts visuels du Cégep de Lanaudière à Joliette convient la population à l'événement Peinture en direct, qui se tiendra le 10 avril, en collaboration avec le Musée d'art de Joliette (MAJ). Les participants auront l'opportunité de rencontrer six artistes talentueux à partir de 18h au Musée. Ceux-ci créeront des œuvres tout au long de la soirée et il sera possible de les encourager en participant à l'encan silencieux. Il y aura aussi des tirages. Entrée gratuite. Tous les fonds amassés serviront à financer l'exposition de fin d'année Résonance, qui représente tout le cheminement des finissants en arts visuels. L'exposition se déroulera au MAJ du 13 au 18 mai.



Photo Médiato - archives

Exposition à la cathédrale de Joliette

Le Réseau d'art chrétien et d'éducation de la foi (RACEF) présentera l'exposition «Chemin de croix, chemin de vie» à la cathédrale de Joliette du 12 au 20 avril. L'inauguration se déroulera en présence des artistes et de M^{re} Louis Corriveau et elle aura lieu lors de la Messe des Rameaux du 13 avril, à 10h30. Au menu: 42 œuvres créées par 20 artistes de différents horizons. Le RACEF rassemble des artistes et des sympathisants qui croient en la puissance des arts visuels comme véhicule d'évangélisation. Pour plus d'informations au sujet de cette exposition: Anne-Marie Forest annemarieforest@yahoo.ca ou Jacques Houle jacques.houle@viateurs.ca.

Marché d'artisans aux Galeries Joliette

La population est invitée à venir se sucrer le bec, le 12 avril de 9 h à 17 h et le 13 avril de 10 h à 17 h, aux Galeries Joliette, pour l'Édition Pâques du Marché 100% artisans (Entrée 1 à 3). Le Marché 100% artisans permettra aux visiteurs de découvrir des créations uniques et des gourmandises du terroir fabriquées par des artisans et producteurs québécois. Agroalimentaire, artisanat, bijoux, bougies, cadeaux personnalisables, créations sur mesure, ébénisterie, impression 3D, œuvres d'art, poterie, produits pour bébés/enfants, produits pour animaux, sacs à main, savons, soins corporels-bien-être, sublimation, tricots, vêtements pour toute la famille, zéro déchet et plus encore.

La Cantinière en spectacle

Le public est convié à une soirée traditionnelle en compagnie du groupe La Cantinière, le 19 avril, à 20 h, au Sim's Irish Pub de Joliette. Il est possible de réserver en contactant le Sim's au 450 867-7467.

Chasse aux trésors de Pâques en pleine forêt

Petits et grands aventuriers sont invités à une journée unique, le samedi 19 avril, de 10 h à 16 h, à la Forêt Ô Cascades de Rawdon. L'an dernier, plus de 375 personnes ont eu la chance d'y participer ce qui permet, cette année, d'offrir encore plus d'activités lors de la journée. Cet événement s'adresse principalement aux jeunes familles avec des enfants de dix ans et moins. Les participants exploreront un sentier forestier spécialement aménagé en fonction de leur âge. Chaque groupe devra résoudre des énigmes pour trouver le code secret permettant d'ouvrir un mystérieux coffre aux trésors rempli de chocolats. Au programme de la journée: énigmes en forêt, chocolat pour chaque enfant, animaux de ferme, magicien, tours de tracteur, casse-croûte, et plus encore. Le tout est organisé par Forêt Ô Cascades en collaboration avec Événement Vert Forêt. Réservez maintenant : <https://foretocascades.ca/>.



Photo gracieuseté

À venir au CRAPO

Marie-Denise Pelletier viendra présenter son tout dernier spectacle, le 19 avril, où elle célèbre 40 ans de carrière, accompagnée de ses musiciens. Le 12 avril aura lieu une véritable rencontre au sommet entre l'Irlande, le Québec et Terre-Neuve dans un spectacle où le violoneux irlandais Manus McGuire, de passage au Québec, se joindra à la terre-neuvienne d'origine Kate Bevan-Baker et aux deux musiciens lanauois bien connus André Marchand et Michel Bordeleau. Le spectacle «Musique sans frontière», avec le saxophoniste lanauois Michel Ethier et son quatuor, proposera un voyage de découvertes à travers les musiques du monde le 18 avril. Les billets pour les spectacles sont disponibles en ligne au crapo.qc.ca.



Photo gracieuseté

Un recueil de poésie pour embrasser l'intériorité

Suzanne Joly vient de publier son quatrième recueil de poésie aux Écrits des Forges. Intitulé *Filtrer la lumière*, celui-ci invite le lecteur à apprivoiser l'intériorité et la quête de soi. L'ouvrage représente aussi une première collaboration pour l'auteure et son fils, Charles-André Coderre, dont les œuvres illustrent chaque section du livre de même que la couverture.

Élise Brouillette | ebrouillette@medialo.ca

En entrevue avec L'Action, Suzanne Joly raconte que le thème de la lumière guide ce nouveau recueil et l'ensemble de son œuvre, tout comme ceux de l'eau et du fleuve. «*Filtrer la lumière* évoque ces occasions privilégiées par lesquelles on apprend sur soi-même. Lumière et silence marquent les temps forts de toute vie.»

L'auteure explique qu'à partir du silence et d'une solitude intérieure, le regard se pose différemment sur les choses et que celles-ci prennent une autre dimension. «La lumière est présente dans le silence et pour écrire, il faut de la solitude et être dans l'écoute. Quand on est bien avec soi-même, le silence est lumineux.»

Concernant l'omniprésence des références à l'eau dans ses écrits, Suzanne Joly mentionne: «J'ai toujours eu une attirance pour le fleuve. L'eau apaise et console. Je rêve d'ailleurs d'avoir un quai! Certaines personnes se ressource dans la nature, mais moi c'est le rivage, l'infini et l'horizon.»

M^{me} Joly, qui a enseigné la littérature pendant plus de 30 ans au Cégep à Joliette, croit en l'importance d'enseigner aux jeunes comment se ressourcer intérieurement pour bien vivre. «Il y a vraiment une urgence de leur apprendre à

s'arrêter. J'essaie de toujours trouver de la lumière, même dans les choses maussades et la noirceur. La poésie, c'est un moment pour s'arrêter, se détendre et méditer.»

Suzanne Joly confie que ses poèmes se veulent courts, simples et accessibles. «Ma poésie n'est pas hermétique, tout le monde peut se retrouver dans les émotions qu'elle dévoile.»

Au sujet des illustrations de son fils, issues du cinéma expérimental, elle ajoute qu'elles se mariaient parfaitement avec sa poésie. Au cours des dernières années, l'artiste a concentré sa pratique sur l'exploration de l'image via film sur pellicule. De son côté, en entrevue avec le Journal, Charles-André Coderre affirme que son travail sur pellicule et avec les textures entrait en résonance avec les mots de sa mère. Les illustrations présentées dans le livre sont tirées d'un film d'art abstrait.

«C'est une pratique expérimentale qui utilise la manipulation de pellicule et l'abstraction d'images filmées et dénaturées. Nous sommes vraiment dans l'abstraction totale.»

Suzanne Joly a participé à de nombreux collectifs, livres d'artiste et coffrets d'art au cours des dernières années. Maintenant à la retraite, elle souligne que l'écriture et la poésie prendront davantage de place dans sa vie. Il s'agit d'ailleurs d'un genre littéraire qu'elle affectionne depuis son tout jeune âge. «En poésie, chaque mot doit être juste!»

Les courts-métrages réalisés par Charles-André Coderre sont présentés au sein de divers festivals de films. L'artiste se produit aussi lors de performances en direct. Il a également illustré des pochettes d'albums pour des artistes du label indépendant Constellation Records.



Charles-André Coderre et Suzanne Joly.

Photo gracieuSeté

Une passerelle vers la professionnalisation des jeunes musiciens

Le Festival et Concours de musique classique de Lanaudière est de retour pour une 62^e édition, offrant une occasion précieuse aux jeunes musiciens de 5 à 25 ans de perfectionner leur art et d'atteindre de nouveaux sommets. Au cœur de sa mission, l'événement mise sur la professionnalisation des jeunes talents en leur offrant des opportunités uniques pour développer leur potentiel artistique et amorcer leur carrière musicale.

Salle de rédaction | ebrouillette@medialo.ca

Ce rendez-vous musical propose deux volets distincts : le Festival, un volet participatif offrant une expérience enrichissante sans compétition et le Concours, un volet compétitif régional et provincial. Avec des catégories variées et plus de 20000\$ en prix et en bourses, il s'agit d'un tremplin incontournable pour les jeunes musiciens qui souhaitent progresser dans leur parcours musical.

Appel de projets

Dans le but de soutenir la professionnalisation des jeunes musiciens, le Centre culturel Desjardins, en collaboration avec les Jardins Arômes et Saveurs, lance un appel de projets pour un concert rémunéré. Cet appel s'adresse aux musiciens de 16 à 35 ans ayant déjà participé au Festival et Concours de musique classique de Lanaudière.

Le musicien sélectionné recevra un cachet de 1500\$ pour présenter un concert dans le cadre enchanteur des Jardins Arômes et Saveurs, le 3 août 2025 à 11h30. L'appel de projets est ouvert jusqu'au 22 avril. L'annonce du lauréat se fera lors du Gala de clôture du Festival et Concours le 4 mai.

Prix spécial

Pour l'édition 2025, le Carrefour culturel de Notre-Dame-des-Prairies attribuera un prix spécial à un lauréat sélectionné parmi tous les participants du concours. Le gagnant bénéficiera d'une résidence de création de quatre jours, suivie d'un récital de 45 minutes dans le cadre de la saison 2025-2026. Un cachet de 1000\$ sera accordé pour la prestation. «La Ville de Notre-Dame-des-Prairies est fière de s'associer au Festival et Concours de musique classique de Lanaudière pour propulser la relève musicale d'ici et d'ailleurs. En offrant des bourses aux jeunes solistes de la région et un prix spécial sous forme de résidence de création dans notre Carrefour culturel, nous créons des occasions concrètes pour soutenir le développement artistique de la nouvelle génération. Nous nous réjouissons de ce partenariat, qui témoigne de notre engagement à encourager le talent, nourrir la passion et faire rayonner la culture au cœur de notre communauté», a affirmé Suzanne Dauphin, mairesse de Notre-Dame-des-Prairies.

Gala de clôture

Le Gala de clôture et la remise des bourses se tiendront le 4 mai, à 15 h, au Centre culturel Desjardins. Cet événement gratuit et ouvert à tous mettra en lumière les talents musicaux de la région et célébrera l'engagement des jeunes artistes. «Soutenir la culture, c'est investir dans notre avenir collectif! Nous sommes fiers d'investir dans cet avenir, en contribuant à la croissance artistique de nos jeunes musiciens et en leur donnant une voix. Préville-Ratelle Avocats vous invite à découvrir ces jeunes talents lors du Gala de clôture, le 4 mai prochain», a lancé Nicolas Préville-Ratelle, président fondateur de Préville-Ratelle Avocats.

BLOC Québécois

GABRIEL STE-MARIE

Joliette — Manawan

Je choisis le Québec

Pour nous rejoindre 450 559-0299 ou au 122, boul. Antonio-Barrette à Notre-Dame-des-Prairies. Vote par anticipation les 18,19,20 et 21 avril.

Autorisé par l'agent officiel de Gabriel Ste-Marie.

Mercredi 9 avril 2025 | 9

Match amical entre les policiers de la Sûreté du Québec et les élèves du secondaire

Les policiers de la Sûreté du Québec (SQ) de la MRC de Joliette ont participé à un match de hockey amical, dans le cadre du Grand Carnaval de l'école secondaire Barthélemy-Joliette au Centre Marcel-Bonin.

Salle de rédaction | infolanaudiere@medialo.ca

Pour l'occasion, une quinzaine de policiers de la gendarmerie et du bureau d'enquêtes de la MRC ont uni leurs forces pour affronter les jeunes hockeyeurs de secondaire trois issus du programme « Concentration Hockey » de l'établissement. Avant le début du match, une mise au jeu protocolaire a eu lieu en présence de l'agent David McDuff, initiateur du projet de match de hockey et parain de la ville de Joliette, du lieutenant Nicolas Dorais, responsable du poste de la MRC de Joliette, d'Éric Gagnon, professeur d'éducation physique à l'école secondaire Barthélemy-Joliette et du sergent Michaël Jacques, assistant-entraîneur d'un jour et sergent aux opérations au poste de la MRC de Joliette.

Au centre de la glace, l'enquêtrice Karine Savignac de l'équipe d'enquêtes de la MRC de Joliette a fait face au représentant de l'équipe de Barthélemy-Joliette, Thomas De Grandpré. Au terme de ce match, le pointage importait moins que la volonté de tous de croiser le fer de nouveau l'an prochain.



La mise au jeu protocolaire.

Babillard communautaire

TAI CHI ET QI GONG SESSION PRINTEMPS 2025

Les meilleures disciplines et arts pour la santé et le moral. Autant pour les débutants, les intermédiaires que les instructeurs, une révision sera faite de la première partie de l'enchaînement. Jusqu'au 17 juin, les mardis à 10 h 30, à la salle municipale de Notre-Dame-de-Lourdes. Essais gratuits. Informations : Richard au 514 377-2313.

REJOIGNEZ LE POTAGER D'AMBROISE DE LA COOP DE SOLIDARITÉ JARDINONS

Envie de mettre les mains dans la terre, de jardiner en bonne compagnie et de repartir les bras pleins de légumes? Le jardin collectif du Potager d'Ambroise attend les intéressés à Saint-Ambroise-de-Kildare. Chaque semaine, de mai à octobre, les participants se retrouvent un soir pour jardiner ensemble, apprendre, échanger, et partager les récoltes. L'activité se termine autour d'une tisane du jardin et de pain grillé sur le poêle à bois. Pour les membres, il s'agit d'une expérience joyeuse, ressourçante et avantageuse par rapport au prix des légumes en épicerie. C'est familial, accessible à tous, et même les tout-petits trouvent leur bonheur grâce à la mini-ferme! Le prix suggéré est de 145 \$ (contribution solidaire entre 120 à 200 \$). Aucune obligation d'être présent chaque semaine. Et c'est gratuit de venir essayer une première fois. Pour informations ou inscriptions: 450 898-1898 ; info@coopjardinons.com ; www.coopjardinons.com/le-potager-dambroise.

Annoncez gratuitement vos événements communautaires en écrivant à infolanaudiere@medialo.ca, au plus tard avant midi, le vendredi de la semaine précédant la semaine de votre événement.

Les naissances

Le 7 février

D'Annie-Pier Dufresne et de Francis Lauzon de Saint-Gabriel-de-Brandon, Jayden, un garçon de 6 lb et 7 oz

14 février

De Joanie Charette et de Frédéric Emery Dufresne de Saint-Félix-de-Valois, Alexys, un garçon de 7 lb et 12 oz

Le 27 février

D'Andréanne Martel-Marchand et de Maxime Brousseau de Village St-Pierre, Liam, un garçon de 6 lb et 12 oz

Le 28 février

De Noémie Trudeau et de David Benny Belleville de Sainte-Mélanie, une fille de 8 lb

D'Isabelle Chouinard-Simard et de Michael Arbour de Notre-Dame-de-Lourdes, un garçon de 5 lb et 11 oz

Le 1^{er} mars

De Karen Kathy et d'Anjoine Ruben Pascal de Joliette, Nathaniel, un garçon

Le 2 mars

De Karine Nadeau et d'Antoine Prarm de Sainte-Marcellin-de-Kildare, Clément, un garçon de 7 lb et 12 oz

De Samuelle Martineau et de Maxime Beaudoin de Saint-Jacques, Maëva, une fille de 6 lb et 11 oz

Le 3 mars

De Pénélope Dubeau et de Raphael Houde Boisvert de Saint-Félix-de-Valois, Bastien, un garçon de 7 lb et 13 oz

Le 8 mars

De Chanel M. et de David B. A. de Joliette, Ruby-Belle, une fille de 6 lb et 14 oz

De Naomie Tessier et de Samuel Tremblay de Trois-Rivières, Noah, un garçon de 7 lb et 2 oz

Le 11 mars

De Jennifer Westcott et de Jean-Pierre Marois de Sainte-Mélanie, Kacey et Zoé, deux filles de 6 lb et 10 oz et 5 lb et 15 oz

Le 13 mars

De Joanie Lépine et de Pierre-Pascal Ducharme de Lavaltrie, Laura, une fille de 6 lb et 6 oz

Le 15 mars

De Jessica Savard et d'Anthony Brisson de Saint-Jacques, un garçon de 3505 grammes

De Karine Robinson et d'Alexandre Rhéaume de Joliette, Benjamin, un garçon de 7 lb et 13 oz

Le 18 mars

D'Audrey-Anne Allard et d'Alex Vadnais de Saint-Charles-Borromée, Esmée, une fille de 6 lb et 14 oz

Le 19 mars

D'Audrey-Ann Philibert et de Pierre Laporte de Notre-Dame-des-Prairies, Laurent, un garçon de 7 lb

De Juliane Poitras et de Gabriel Gauthier de Saint-Lin-Laurentides, Ellie, une fille de 8 lb et 6 oz

Le 20 mars

D'Allison Hovington et de Tommy Saucier de Crabtree, Emy, une fille de 4 lb et 12 oz

Le 21 mars

De Gabrielle Rivest et de Nicolas Beauchamp de Sainte-Marie-Salomé, Florent et Leonardo, deux garçons de 5 lb et 6 oz et 4 lb et 7 oz

De Marianne Talbot et de Daniel Beaudoin de Saint-Gabriel, un garçon de 6 lb et 15 oz

Le 23 mars

De Chloé Melançon de Saint-Thomas, Félycia, une fille de 6 lb et 4 oz

Le 25 mars

D'Andréanne Tessier et de Jean Daniel Gariépy, Ophélie, une fille

Le 26 mars

De Christine Lefebvre et de David Robert de Sainte-Marcelline-de-Kildare, Juliette, une fille de 10 lb et 6 oz

De Marie-France Beauchamp et de Justin Standish de Saint-Jacques, un garçon de 6 lb et 10 oz

Le 27 mars

De Jessica Larochelle et de Benoit Laforest de Saint-Ambroise-de-Kildare, Margot, une fille de 6 lb et 14 oz

De Joanie Champagne et de Guillaume Beaudoin de Saint-Ambroise-de-Kildare, Sarah-Eve, une fille de 7 lb et 6 oz

Le 30 mars

De Frédérique Leclerc et de William Petit de Saint-Charles-Borromée, Alexie, une fille de 7 lb et 6 oz

De Caroline Sévigny et de Kevin Goyer de Saint-Félix-de-Valois, Jacob, un garçon de 8 lb et 4 oz

Le 1^{er} avril

De Caroline Gingras et de Tommy Duchaine de Saint-Charles-Borromée, Louis, un garçon de 7 lb et 6 oz

Le 2 avril

D'Eugénie MuKanirwa et de Prince Kalambay Kazadi de Joliette, Yeshane, un garçon de 8 lb et 6 oz

KIOTI L'UN DES PRODUITS LES PLUS EN DEMANDE SUR LE MARCHÉ!



CANADA



CANADA



**PROMOTION
CHARGEUR GRATUIT***

SUR SÉRIES CS, CX, CK, DK, NS

OU

FINANCEMENT

0%*

DISPONIBLE

**TONDEUSE
À BRAQUAGE ZÉRO**

FINANCEMENT

0%*

disponible ou rabais*

MOTEUR À ESSENCE OU DIESEL

- TABLIER DE 48 À 60 POUCES (ESSENCE).
- TABLIER DE 61 OU 72 POUCES (DIESEL)

*Offre valide sur certains modèles jusqu'au 30 avril 2025. Ne peut pas être combiné avec d'autres offres. Rabais et/ou financement basé sur l'achat d'équipements neufs définis dans la promotion. Financement sujet à l'approbation du crédit. Certaines conditions s'appliquent. Détails en magasin. EX.: Pour une transaction de 24 000\$, un acompte de 4000\$ sera versé et un montant de 20 000\$ pourra être financé à un taux de 0%/60 mois, les paiements s'établiront à 333.33\$/mois. **Les prix/rabais affichés sont en dollars canadiens, des frais additionnels tels que taxes transport, montage, livraison pourraient s'appliquer. Photos à titre indicatif.

« Le seul concessionnaire reconnu au Québec certifié pour la 16^e année consécutive »

 **Équipements
Gagnon inc.**

Avec vous depuis plus de 55 ans!

101, boul. Est, Maskinongé

819 227-2245

yvon.gagnon@equipementsgagnon.ca

www.equipementsgagnon.ca



5
FIVE PAW

Programme d'excellence
des concessionnaires.

SAVIEZ-VOUS QUE



Les requins sont les seuls animaux qui ne tombent jamais malades.

Ils sont immunisés contre tous les types de maladies, y compris le cancer.



À mesure que nous vieillissons au quotidien,

nos pieds doivent toujours rester actifs et forts.

Si vous ne bougez pas vos jambes pendant seulement 2 semaines, la force réelle de vos jambes diminuera de 10 ans.



Québec est la seule ville fortifiée au Canada.

On y trouve encore **3 miles (4,7 km)** de murs à ce jour.

Il est impossible d'éternuer les yeux ouverts.



MOTS CROISÉS

HORIZONTALEMENT

1. Fatalisme.
2. D'une courtoisie aimable — Produit de beauté.
3. Oiseau aux couleurs vives — Papa.
4. Division d'un siècle — Estuaire profond et découpé — Mollusque gastropode marin sans coquille.
5. Préfixe qui multiplie — Retirent.
6. Personne éloquente — Elle change tous les jours.
7. Indispensable.
8. Considéré à part — Animal des mers chaudes.
9. A été visitée en 1969 — Très naïve.
10. Manque de rapidité — Satisfaisant.
11. Ville néerlandaise — Acerbe.
12. Faux — Famille princière d'Italie.

VERTICALEMENT

1. Spécialité provençale.
2. Se dégager d'un corps — Voisin de la Norvège.
3. A cours à Tokyo — Manifester l'expression du bonheur.
4. Rebutant — Terme de ping-pong.
5. Oiseau bleu — Trompée — Auteur du Nom de la rose.
6. Fête mondaine — Mois.
7. Oiseau — Chapeau.
8. Titane — Aide à pousser l'aiguille — Coup au tennis.

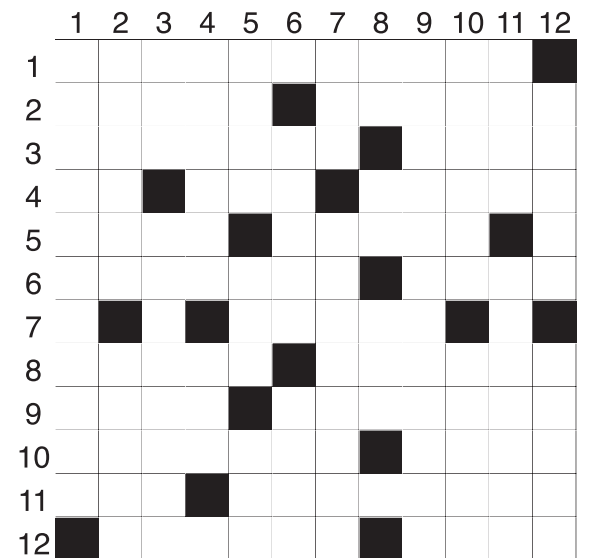

9. Dont l'importance peut difficilement être évaluée.
10. Loi de la Camorra — Ennuis.
11. Fondateur de l'Oratoire — Fourche à trois pointes.
12. Gaulois — Nonchalante.

SUDOKU

Les règles du jeu : Vous devez remplir toutes les cases vides en plaçant les chiffres 1 à 9 une seule fois par ligne, une seule fois par colonne et une seule fois par boîte de 9 cases. Chaque boîte de 9 cases est marquée d'un trait plus foncé. Vous avez déjà quelques chiffres par boîte pour vous aider. Ne pas oublier : vous ne devez jamais répéter les chiffres 1 à 9 dans la même ligne, la même colonne et la même boîte de 9 cases.

6		3				2	4	
5	1					3		
4								
	9			7				6
	3	5	6				2	9
					9			1
	2				5	7		4
				9			8	
					8			2

COLORIAGE À NUMÉROS

Les chiffres indiqués dans l'image correspondent aux couleurs numérotées à l'intérieur des petits ronds.

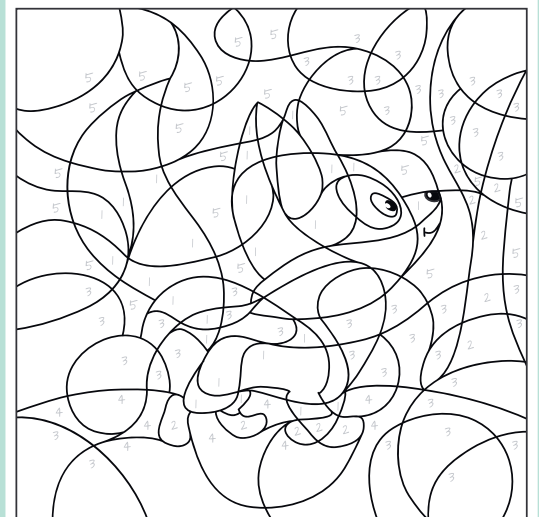

>9 AVRIL

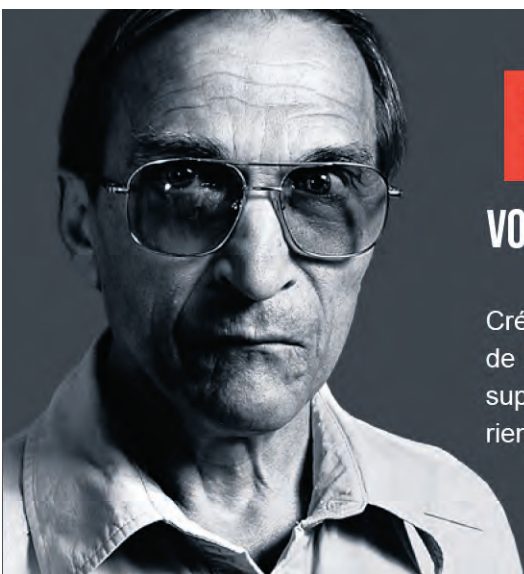

PARKINSON

VOUS N'AVEZ PAS BESOIN DE LE VIVRE SEUL.



GRUPE D'ENTRAIDE
PARKINSON LANAUDIÈRE

Créé en 1995, le **groupe d'entraide Parkinson Lanaudière** vient en aide aux personnes atteintes de la maladie de Parkinson et leurs proches par le biais de cafés-rencontres, d'activités et d'un soutien psychosocial pour les supporter. En fait, le groupe permet à ces membres de tisser des liens avec les autres, de partager leurs expériences et d'échanger des astuces afin de mieux vivre avec le Parkinson.

☎ 450 759-3322

✉ INFO@APHPSSJ.COM

🌐 APHPSSJ.COM

Réussir son entrevue : un art à maîtriser!

L'entrevue d'embauche est une étape cruciale pour décrocher un emploi. Pour beaucoup, elle suscite autant d'excitation que d'appréhension. Cependant, une préparation adéquate peut transformer une entrevue en une opportunité de démontrer ses compétences et sa personnalité à un employeur potentiel. Voici quelques conseils pour bien se préparer et comprendre les attentes lors de cette rencontre décisive.

En collaboration avec le Carrefour jeunesse emploi de Montcalm

Tout d'abord, il est important de comprendre que l'entrevue est une chance pour l'employeur de voir au-delà du CV. C'est l'occasion de découvrir qui vous êtes vraiment, d'évaluer votre compatibilité avec l'équipe, et de déterminer si vos compétences et expériences répondent aux besoins du poste. Pour vous, c'est une opportunité pour mettre en valeur vos atouts et démontrer votre motivation.

Les types de questions généralement posées

Durant une entrevue, certaines questions classiques reviennent fréquemment. Par exemple :

- Parlez-moi de vous. On vous invite alors à vous présenter, en soulignant vos qualités, expériences et réalisations pertinentes.
- Quels sont vos principales qualités et défauts? L'employeur cherche à connaître vos forces et vos axes d'amélioration. À ce sujet, il est fortement recommandé d'éviter de mentionner que vous êtes perfectionniste... surtout si vous ne l'êtes pas!
- Pourquoi souhaitez-vous rejoindre notre entreprise? L'employeur souhaite évaluer votre intérêt et votre connaissance de l'entreprise.



Photo gracielles de CJJE de Montcalm

- Quelle est votre plus grande réalisation? Cette question permet de démontrer votre capacité à obtenir des résultats concrets.
- Pourquoi devrions-nous vous embaucher? On vous invite à relier vos compétences au poste et à démontrer votre valeur ajoutée.

La préparation est une étape cruciale pour réussir une entrevue. Commencez par vous renseigner sur l'entreprise et le poste en question afin d'obtenir une compréhension claire des valeurs de l'entreprise et des spécificités du rôle. Cela prouvera votre intérêt et votre motivation à l'employeur.

Ensuite, approfondissez la connaissance de soi en réfléchissant à vos expériences, réalisations et qualités. Préparez des exemples concrets qui mettent en lumière vos compétences. Pratiquez vos réponses aux questions classiques de l'entrevue; tenez-vous à des réponses concises, claires et précises

tout en évitant les tics nerveux, ce que vous pouvez faire en vous exerçant devant un miroir ou avec un ami. Enfin, préparez des questions pertinentes à poser à la fin de l'entretien, démontrant ainsi votre enthousiasme et votre implication face à l'opportunité qui vous est présentée.

Il est essentiel d'être fidèle à soi-même lors d'une entrevue. L'authenticité est souvent ce qui marque le plus positivement un employeur. Soyez honnête à propos de vos compétences et engagez-vous à vous améliorer. De plus, montrez votre enthousiasme et transmettez une énergie positive. Une attitude ouverte et sincère contribue à créer une connexion authentique avec votre interlocuteur.

Pour conclure, les entrevues sont des moments déterminants dans le parcours professionnel (et éducatif) d'une personne. Avec une bonne préparation, une compréhension des questions posées et une attitude authentique, l'entrevue devient alors une occasion de montrer votre plein potentiel.

JOURNÉE DES ENTREPRISES

17 AVRIL 2025

10H À 18H

OUVERT AU PUBLIC

OPPORTUNITÉS
D'EMPLOIS
ET DE STAGES



Centre de formation
professionnelle
DES MOULINS

2525, BOUL. DES ENTREPRISES,
TERREBONNE (QUÉBEC) J6X 4J9

AVIS DE DÉCÈS

Léontine Brault
1927-2025



Une maman ne nous quitte jamais, après une vie bien remplie, elle est partie se reposer le 18 mars 2025 à l'âge de 97 ans.

Elle va rejoindre son époux Roland Demontigny et ses filles Gynette et Nicole. Elle laisse dans le deuil ses fils Luc (Isabelle Boisclair), Mario (Doris Morin); ses petits-enfants : Yanick, Karine, Maude, Eve, Antoine, Guillaume; ses arrière-petits-enfants: Axel, Dylan, Evan, Alexie; sa sœur Marguerite (Guy Parent); ses sœurs feu Gabrielle et Thérèse; ses frères feu Marcel, Michel et Paul-Eugène; sa belle-sœur Alice Forest, ainsi que plusieurs autres parents et amis.

Un grand merci à Dany Blais, Claudine Goulet, Irène Champagne, Jean-Claude Guibault, Louise Malo pour les attentions apporter à notre mère. Pour exprimer vos condoléances à la famille, des dons à la Fondation pour la santé du Nord de Lanaudière (soins palliatifs)

Les personnes qui désirent lui rendre un dernier hommage seront accueillies par la famille le dimanche 13 avril 2025 à compter de 10 h 30.

Une cérémonie en son honneur suivra à 12 h 30 à la chapelle, à la Résidence Funéraire de Lanaudière au 90 rue Wilfrid-Ranger Saint-Charles-Borromée J6E 8M7.

Résidence funéraire de Lanaudière
(membre affilié FCFQ)
Tél. : (450) 759-7148
www.residencefunerairelanaudiere.com



>1290750

AVIS DE DÉCÈS

René Veillette



Le 28 mars 2025, à l'âge de 91 ans et 8 mois, est décédé M. René Veillette de Notre-Dame-des-Prairies. Il était l'époux de Mme Thérèse Gagnon. Il rejoint son petit-fils Vincent.

Outre son épouse, il laisse dans le deuil son fils Claude (Hélène Croteau), sa fille Sylvie (Mario Barrette), ses petits-enfants : Marion Veillette (Paul Blancpaque), Sandrine Veillette (Alexandre Corbeil), Catherine Barrette (Philippe Goupil); ses beaux-frères René Gagnon (Lise Hénauld) et Denis Gagnon, autres parents et amis.

La famille de M. Veillette vous accueillera le dimanche 6 avril de 15h à 17h au Centre Funéraire Régional Joliette, 1077 rue Lépine Joliette.

Centre Funéraire Régional Joliette,
1077 rue Lépine, Joliette, J6E 7R1
www.centrefunerairejoliette.com
Entreprise Distinction membre de la Corporation
des thanatologues du Québec



>1291795



Trouver
l'avis de décès
d'un être
cher ici



PROVINCE DE QUÉBEC
MUNICIPALITÉ RÉGIONALE DE
COMTÉ DE MONTCALM

APPEL D'OFFRES PUBLIC

NUMÉRO #AP/2025-010

ENTRETIEN MÉCANIQUE DES VÉHICULES LOURDS DU SERVICE DE SÉCURITÉ INCENDIE

La Municipalité régionale de comté demande des soumissions pour l'entretien mécanique des véhicules lourds du service de sécurité incendie.

Les documents d'appel d'offres sont **disponibles à compter du 9 avril 2025**, sur le site Internet du service électronique d'appel d'offres (SEAO), à l'adresse suivante www.seao.gouv.qc.ca.

Les soumissions doivent être adressées à Mme Annie-Claude Moreau, greffière-trésorière, et déposées avant le 25 avril 2025 9 h 00, au 1540 rue Albert, à Sainte-Julienne, Québec, J0K 2T0. Les offres seront ouvertes publiquement au même endroit, immédiatement après la fermeture. Seules les soumissions déposées à la Municipalité régionale de comté seront considérées et seules les personnes, sociétés ou compagnies ayant un établissement au Québec ou dans un des territoires visés par les accords applicables sont admises à soumissionner.

La Municipalité régionale de comté de Montcalm ne s'engage à accepter ni la soumission la plus basse ni aucune des soumissions reçues, et elle décline toute responsabilité à l'égard de l'un ou l'autre des soumissionnaires en cas de rejet de toutes les soumissions. Le contrat est adjugé sur décision du conseil de la Municipalité régionale de comté, à sa seule discrétion, et la Municipalité régionale de comté ne peut être liée d'aucune autre façon que par une résolution de son conseil.

Pour tout renseignement supplémentaire, veuillez communiquer avec Mme Annie-Claude Moreau, greffière-trésorière, à l'adresse courriel suivante: acmoreau@mrcmontcalm.com.

DONNÉ à Sainte-Julienne, ce 9 avril 2025.

Annie-Claude Moreau
Greffière-trésorière

>1291988

Sincères condoléances aux familles éprouvées

L'ACTION



 **Centre Funéraire
Régional Joliette**

- » Services funéraires personnalisés
- » Service de préarrangements
- » Lieu chaleureux et spacieux
- » Équipe professionnelle et empathique

1077, rue Lépine, Joliette | 450 753-7427 | centrefunerairejoliette.com

>1280480



**APPEL D'OFFRES PUBLIC NO. 401.110/313
APPROVISIONNEMENT EN DIESEL POUR
LES ANNÉES 2025-2030**

DEMANDE DE SOUMISSION

La Municipalité de Sainte-Julienne demande des soumissions pour l'approvisionnement en diesel pour la période du 15 mai 2025 au 14 mai 2030.

DOCUMENTS

Les intéressés peuvent se procurer les documents de soumission par le biais du système électronique d'appels d'offres (SEAO), à l'adresse internet suivante : <https://www.seao.ca>, appel d'offres n°401.110/313. Les documents peuvent être obtenus au coût établi par le SEAO.

Seul le responsable en octroi de contrats de la municipalité sera autorisé à répondre à des questions et à communiquer avec les soumissionnaires. Toute question doit être transmise par écrit à madame Marie-Pier Quirouet, directrice au service du greffe, par courriel à municipalite@sainte-julienne.com.

DATE DE RÉCEPTION

Les soumissions scellées et identifiées « **Appel d'offres 401.110/313 – Approvisionnement en diesel pour les années 2025-2030** » doivent parvenir à l'hôtel de ville à l'attention de Me Marie-Pier Quirouet, directrice au service du greffe, au 2450, rue Victoria, Sainte-Julienne (Québec), J0K 2T0, **avant 10h00 le 12 mai 2025**, date et heure auxquelles elles seront ouvertes officiellement et publiquement.

La Municipalité de Sainte-Julienne ne s'engage à accepter ni la plus basse ni aucune des soumissions reçues, sans encourir aucune obligation ni aucuns frais d'aucune sorte envers le ou les soumissionnaires.

Donné à Sainte-Julienne, ce 9e jour d'avril 2025

Nathalie Girard
Directrice générale et greffière-trésorière

>1291938



QUALITÉ, VITALITÉ, PERFORMANCE

APPEL D'OFFRES

« **A025-004 – Conception et construction d'un parc de planche à roulettes et d'une piste multifonctionnelle en boucle pour équipements sportifs à roulettes** »

Maître de l'ouvrage

Municipalité de Saint-Paul
10, chemin Delangis, Saint-Paul (Québec) J0K 3E0

Personne responsable

M. Miguel C. Rousseau
Directeur général et greffier-trésorier

DEMANDE DE SOUMISSIONS

La Municipalité de Saint-Paul demande des soumissions pour la conception et la construction d'un parc de planches à roulettes (skateparc) ainsi qu'une piste multifonctionnelle en boucle pour équipements sportifs à roulettes (pumptrack) au parc des Tourelles.

DOCUMENTS

Les documents relatifs à cet appel d'offres peuvent être obtenus en s'adressant au Service électronique d'appel d'offres du gouvernement du Québec (SEAO), en communiquant avec un de ses représentants par téléphone au 1 866 669 7326 ou au 514 856-6600, ou en consultant le site Internet, <https://seao.gouv.qc.ca/>. Les documents sont disponibles au coût établi par le SEAO. La facturation pour l'impression et la livraison seront effectuées par SEAO. Les plans et devis sont non remboursables.

M. Miguel C. Rousseau, directeur général et greffier-trésorier de la Municipalité de Saint-Paul, est la personne responsable du présent appel d'offres. Ainsi, tout soumissionnaire potentiel ou tout soumissionnaire doit s'adresser à ce seul responsable pour obtenir toute précision relativement à l'appel d'offres. M. Miguel C. Rousseau peut être joint par courriel à l'adresse mrousseau@saintpaul.quebec.

DATE DE RÉCEPTION

Conformément à la Loi sur les marchés publics, la date limite de dépôt des plaintes à la Municipalité pour le présent appel d'offres est fixée au 14 avril 2025. La date limite pour répondre aux plaintes est fixée au 22 avril 2025.

Les soumissions, sous pli cacheté, devront parvenir au bureau de la Municipalité, 10, chemin Delangis, Saint-Paul, à l'attention du directeur général et greffier-trésorier, M. Miguel C. Rousseau, au plus tard 10 heures, le 25 avril 2025 et devront être identifiées comme suit : « **A025-004 – Conception et construction d'un parc de planche à roulettes et d'une piste multifonctionnelle en boucle pour équipements sportifs à roulettes** ». Toutes les soumissions seront ouvertes et lues ledit jour et à ladite heure en la salle des délibérations du conseil municipal à ladite adresse.

La Municipalité de Saint-Paul ne s'engage à accepter ni la plus basse ni aucune des soumissions reçues et n'assume aucune obligation de quelque nature que ce soit envers le ou les soumissionnaires.

Donné à Saint-Paul, ce 2 avril 2025.

Miguel C. Rousseau
Directeur général et greffier-trésorier

>1291846

Annonces classées

Avis public

Régie des alcools, des courses et des jeux

AVIS DE DEMANDES RELATIVES À UN PERMIS OU À UNE LICENCE

Toute personne, société ou association au sens du Code civil peut, dans les 30 jours de la publication du présent avis, s'opposer à une demande relative au permis ci-après mentionné en transmettant à la Régie des alcools, des courses et des jeux un écrit assermenté qui fait état de ses motifs, ou intervenir en faveur de la demande, s'il y a eu opposition, dans les 45 jours de la publication du présent avis.

Cette opposition ou intervention doit être accompagnée d'une preuve attestant de son envoi au demandeur ou à son procureur, par courrier recommandé ou certifié ou par signification à la personne, et être adressée à la **Régie des alcools, des courses et des jeux, 200, chemin Sainte-Foy, bureau 400, Québec (Québec) G1R 1T3.**

NOM ET ADRESSE DU DEMANDEUR	NATURE DE LA DEMANDE	ENDROIT D'EXPLOITATION
Aad Lab S.E.N.C. 70 Rang de la Première-Chaloupe Est	Un permis accessoire dans un centre sportif avec danse et spectacle sans nudité.	AAD LAB 70 Rang de la Première-Chaloupe Est
Notre-Dame-des-Prairies (Québec) J6E 0M6		Notre-Dame-des-Prairies (Québec) J6E 0M6 Dossier : 10306449



Avis public

Régie des alcools, des courses et des jeux

AVIS DE DEMANDES RELATIVES À UN PERMIS OU À UNE LICENCE

Toute personne, société ou association au sens du Code civil peut, dans les 30 jours de la publication du présent avis, s'opposer à une demande relative au permis ci-après mentionné en transmettant à la Régie des alcools, des courses et des jeux un écrit assermenté qui fait état de ses motifs, ou intervenir en faveur de la demande, s'il y a eu opposition, dans les 45 jours de la publication du présent avis.

Cette opposition ou intervention doit être accompagnée d'une preuve attestant de son envoi au demandeur ou à son procureur, par courrier recommandé ou certifié ou par signification à la personne, et être adressée à la **Régie des alcools, des courses et des jeux, 200, chemin Sainte-Foy, bureau 400, Québec (Québec) G1R 1T3.**

NOM ET ADRESSE DU DEMANDEUR	NATURE DE LA DEMANDE	ENDROIT D'EXPLOITATION
9409-2970 Québec Inc 10 Rue Bertrand Notre-Dame-des-Prairies (Québec) J6E 6W3	Addition d'une localisation terrasse au permis de restaurant.	RESTO TRAITEUR LE C.A 434 Boulevard Manseau Joliette (Québec) J6E 3E1 Dossier : 1490184



Pour vendre, louer ou acheter

514 394-7156, poste 2222
1 888 767-7156, poste 2222
annoncesclassées@medialo.ca
Réservation : vendredi 16h30

205 Logement / app. à louer

RAWDON 3 1/2 - 4 1/2 - 5 1/2 excellente référence demandé 450-559-7163

442 Construction, rénovation, réparation

INSTALLATION, RÉPARATION DE PISCINE HORS TERRE 25 ans d'expérience 3 ans de garantie appeler Normand 438-876-8218

413 Massages

ESPACEEST.CA MASSAGES SPAS PERSONNEL FEMININ 577-A NOTRE DAME REPENTIGNY 450-932-7990

PEINTRE d'expérience, très minutieuse, travail garanti, Lyne 514-826-4765

Toiture Lamontagne, plus de 25 ans d'expérience, rénovation toiture résidentielle et commerciale. 514 298-4221. Contact moi par texto ou par courriel turlamontagne@hotmail.com

L'ACTION

Rédactrice en chef : Élise Brouillette
Journalistes : Mélissa Blouin, Gabriel Ferland et Jason Joly
Conseiller(ère)s en solutions média : Nathalie Jobin et Guy Lafleur
Adjointe aux ventes : Nathalie Frigon
Directrice web : Sabrina Giguère
Directeur de production : Cédric Juguet

**216, rue Beaudry Nord, bureau 101
Joliette, Québec, J6E 6A6
1 888 767-7156
www.laction.com**

Publié par Médialo inc.
Président : Frédéric Couture
Vice-Présidente : Véronique Gauthier
Directrice des ventes Médialo : Audrey Darcy
Consultant - Ambassadeur : André Juteau
Impression : Transcontinental inc.
Distribution : Messageries Dynamiques
ISSN : 2562-1696 (Imprimé)
ISSN : 2562-170X (En ligne)
Plus de 180 points de dépôt



Rabais Printaniers

à
votre
Centre
d'électroménagers



399\$ + Rabais supplémentaire **40\$**
Rabais instantané

Four à micro-ondes GE de 1,6 pi³ avec hotte intégrée à 2 vitesses (300 pi³/min)



1049\$ + Rabais supplémentaire **60\$**
Rabais instantané

Cuisinière électrique non encastrée GE de 30 po avec tiroir de rangement



33 po de largeur

1839\$ + Rabais supplémentaire **160\$**
Rabais instantané

Réfrigérateur GE de 18,6 pi³ à profondeur de comptoir, à portes françaises, avec distributeur d'eau et de glaçons interne.



649\$ + Rabais supplémentaire **60\$**
Rabais instantané

Lave-vaisselle encastré GE de 24 po avec cuve en acier inoxydable et commandes électroniques.



Prix du duo **1279⁹⁵\$** + Rabais supplémentaire **80\$**
Rabais instantané

Laveuse à chargement par le haut GE de 4,4 pi³

Sécheuse électrique GE de 6,2 pi³ avec Sanifresh



GE APPLIANCES

Durabilité Légendaire

Les cuisinières GE sont soumises à des tests de résistance pour s'assurer qu'elles durent, comme tout ce que nous fabriquons.



Là où les appareils GE entrent en action!



GE APPLIANCES

Profile™

C A F É

MONOGRAM

Haier

Du 3 au 24 avril, 2025

De bonnes choses,
pour la vie.

BRANDSOURCE

AMEUBLEMENT

www.brand sourcedion.ca

S. J. Dion

1, rue Gauthier Nord, Joliette 450 759-1409