



**LES ANCIENS
ET LES ANCIENNES**

du Collège de l'Assomption

**Les membres
du 18^e cours
(1850-1857)**

Par René DIDIER, 127^e cours

Fascicule A-018

Première édition

L'Association des anciens et des anciennes
du Collège de l'Assomption

Mars 2014

**Collège de l'Assomption
Les anciens et les anciennes**

Ce fascicule a été édité par

**L'Association des anciens et des
anciennes
du
Collège de l'Assomption**

**On peut commander ce fascicule en s'adressant au secrétariat de
l'Association des anciens et des anciennes du Collège de
l'Assomption :**

Téléphone : (450) 589-5621, poste 260

Télécopieur : (450) 589-2910

Courriel : ancien@classomption.qc.ca

**Pour en savoir plus sur l'Association :
<http://www.aacla.qc.ca>**

**© Tous droits réservés 2007
L'Association des Anciens et des Anciennes
du Collège de l'Assomption
L'Assomption, Québec, Canada**

ISBN : 978-2-89679-018-1 (format brochure)

: 978-2-89679-018-2 (fichier PDF)

Dépôt légal :

Bibliothèque du Canada : 1^{er} trimestre 2014

Bibliothèque du Québec : 1^{er} trimestre 2014

Les membres du 18^e cours

Page 3

Collège de l'Assomption
Les anciens et les anciennes

BIBLIOGRAPHIE

- 1.- ALLAIRE, Jean-Baptiste (abbé) *Dictionnaire biographique du clergé canadien français/Les contemporains* Imprimerie la Tribune, 1908.
- 2.- FORGET, Anastase (abbé) *Histoire du Collège de l'Assomption (1833 - 1933)* : Imprimerie Populaire Ltée. 1933.
- 3.- TANGUAY, Cyprien (Mgr.) *Répertoire général du clergé canadien* : Eusèbe SENÉCAL et Fils, 1893.
- 4.- AUBIN, Florian (abbé) *La paroisse de Saint-Cuthbert, 1765-1980* Tome I et II: Florian AUBIN 1981 et 1982.
- 5.- *Dictionnaire biographique du Canada Québec* : Presse de l'Université Laval, vol 1 à 4.
- 6.- LANOUE, François (abbé) *Un coin de pays dans Lanaudière-Saint-Alexis*, MédiaPresse inc., 1992.
- 7.- ROY, Christian, *Histoire de L'Assomption*, La Commission des fêtes du 250^e, 1967.
- 8.- ROY, Christian et THERRIEN, Onil, *Histoire de Saint-Paul-l'Ermité*.
- 9.- *Index des lieux de résidences et de Pratique des commis, garde-notes, greffiers, tabellions et notaires 1621-1991*.
- 10- Saint-Roch-de-l'Achigan.
- 11- Dictionnaire général des Archambault d'Amérique.
- 12 Paroisse Sainte-Anne de Varennes 1692-1992.
- 13.- BÉLANGER, François, *Les cours de justice et la magistrature du Québec, Direction des communications, ministère de la Justice du Québec*, 1999.
14. Les archives du Collèges de l'Assomption.
- 15.-Les archives de l'Association des anciens et des anciennes du Collège de l'Assomption.
- 16.-OLIVIER, Réjean, *Profils d'anciens du Collège de l'Assomption de la région de Lanaudière*, Association des anciens du Collège de l'Assomption, 1982.
- 17.-Sainte-Marie-Salomé.
- 18.-Sainte-Julienne.
- 19.-L'annuaire des anciens élèves du Collège de l'Assomption, 2^e édition, Léonide DESROSIERS, éditeur, Montréal, 1954.
- 20.-*Dictionnaire Biographique des Oblats au Canada*, tomes I-II-III (G. Carrière), tome IV (M. Gilbert et N. Martel) et tome V (H. Beaudoin, J.-P. Demers et G. Landreville).
- 21.-Le site Web de l'Assemblée Nationale (Québec).
- 22.-Le site Web de la Chambre des Communes (Ottawa).

COLLABORATIONS SPÉCIALES

BOULET, Fernand, 107^e cours.
BOUFFARD, André, chercheur en généalogie.
CUSSON, Georges, chercheur en généalogie.
GABOURY, René, 119^e cours.
GARIÉPY, Wilfrid, 116^e cours.
GAGNON, Jean-Marie.
HARPIN, Reynald, 121^e cours.
TESSIER, Nelson, 129^e cours.
Le Centre régional d'archives de Lanaudière/Archives Lanaudière.
Les bénévoles de la Société de généalogie canadienne-française.

Collège de l'Assomption
Les anciens et les anciennes

PRÉSENTATION

La première devise du Collège qui deviendra celle de l'Association des anciens, «*In amore fraternitatis*», semble tirer ses origines d'un esprit de famille, cher aux cinq fondateurs et implanté dès les premières années de la fondation du Collège.

Pour bien marquer cet esprit, on prend l'habitude de donner, selon l'ordre chronologique, un numéro de cours à chacune des cohortes d'élèves nouvellement admises ; et non pas, comme c'était fréquemment le cas ailleurs, de donner aux cohortes d'élèves le numéro de l'année de leur fin d'étude et de leur obtention de diplôme. Ainsi, chaque cours reçoit son numéro au début de ses études et non à la fin et chaque cours peut mesurer les années qui le séparent de la fondation du Collège et peut aussi mesurer le temps qui le sépare de ses prédécesseurs ou de ses successeurs. Cette tradition, longtemps partagée avec le Séminaire de Sainte-Thérèse, est maintenant unique au Québec. Il s'agit d'une des plus vieilles traditions du Collège de l'Assomption. Il faudrait retourner aux plus vieux documents du Collège pour en connaître l'origine.

On peut presque dire qu'à une certaine époque, alors que les cohortes d'élèves étaient beaucoup moins nombreuses, le numéro de cours était l'équivalent d'un patronyme, une sorte de «numéro-surnom» de famille. Jusqu'au début des années 1960, les cohortes d'élèves finissant leurs études dépassaient rarement le nombre trente. Avant 1960, plusieurs ne comptaient, au plus, qu'une vingtaine de finissants. Au temps fort du pensionnat, un cours pouvait totaliser une centaine d'élèves, pour l'ensemble des huit années du cours classique. Aujourd'hui, un cours qui termine les cinq années d'études secondaires, compte près de 200 élèves finissants. À la dernière année du collégial, en 1997-1998, le 159^e cours comptait pas moins de 400 finissants, dont près de la moitié n'avait fait que les deux années d'études collégiales (CÉGEP) au Collège.

Le 18^e cours a compté cinquante neuf élèves si on inclut les quatorze de la classe française. Sept d'entre eux ont gradué au Collège en 1857 et un autre l'année suivante. Quatre de ses membres ont enseigné au Collège pendant une très courte période : Joseph ARCHAMBAULT, Fabien BARNABÉ, Hildedged DUPUIS et Pierre-Arcade LAPORTE. Un cinquième, Odilon GUILBAULT, consacrera toute sa vie à la formation des jeunes au Collège et y prendra sa retraite.

Ce fascicule, portant sur les membres du 18^e cours, fait partie d'une collection, consacrée aux anciens et aux anciennes du Collège de l'Assomption. À partir des informations disponibles, chaque membre de ce cours a fait l'objet d'une courte biographie. Celles qui sont incomplètes ou partielles seront mises à jour au fur et à mesure que de nouvelles informations nous seront fournies.

Si vous détenez des informations sur l'une ou l'autre des personnes faisant partie de ce fascicule, vous pouvez nous les faire parvenir, par courrier électronique, à l'adresse suivante :







ancien@classomption.qc.ca

René Didier, 127^e cours,
responsable de la collection des fascicules

**Collège de l'Assomption
Les anciens et les anciennes**

**Les membres du 18^e cours
(par ordre alphabétique)**

Études classiques et philosophiques (1850-1857)

	AMYOT, Eugène, cultivateur	page 8
	ARCHAMBAULT, Camille,	page 8
	ARCHAMBAULT, Joseph, professeur	page 8
	BARNABÉ, Fabien, prêtre	page 9
	BARROLET, François, médecin	page 9
	BEAUPRÉ, Damase, avocat	page 9
	BLANCHARD, Venant-L., employé civil	page 10
	BRAULT, Joseph, menuisier	page 10
	CHAGNON, François-Xavier, cultivateur	page 10
	CHAGNON, Napoléon, cultivateur	page 11
	DEROME, Gustave, notaire	page 11
	DESROSIERS, Basile, cultivateur	page 11
	DESROSIERS, Eugène, avocat	page 12
	DESROSIERS, Louis-J.-P., médecin	page 12
	DUBOIS, Edmond,	page 12
	DUPUIS, Hildedge, prêtre	page 13
	FERLAND, Louis,	page 13
	FOUCHER, Médéric, industriel et marchand	page 14
	GARIÉPY, Camille, marchand	page 14
	GÉLINAS, Georges, commis-marchand	page 14
	GERMAIN, Prosper, notaire	page 15
	GIGUÈRE, Laurent, médecin	page 15
	GUILBAULT, Odilon, prêtre	page 15
	JACQUES, Ephrem, notaire	page 16
	JEANNOTTE, Charles,	page 16
	LAFORTUNE, Roch, cultivateur	page 16
	LAPORTE, Joseph, instituteur	page 17
	LAPORTE, Pierre-Arcade, prêtre	page 17
	LAROSE-CHAGNON, Achille, cultivateur et marchand	page 18
	LATOUR, Félix,	page 18
	LATOUR, Georges, marchand	page 18
	LAVENTURE, Onésime,	page 19
	LEMIRE-MARSOLAIS, Joseph, cultivateur	page 19
	LIPPÉ, William,	page 19
	LONGPRÉ, François-Xavier, cultivateur	page 20
	MAGNAN, Adolphe, avocat, juge	page 20
	MARCOTTE, Charles, marchand	page 20
	MEEK, Henry, agent d'assurances	page 20
	MONGEAU, Hector, tanneur	page 21
	PARK, Hermas, études médicales	page 21
	QUESNEL, Jean-Baptiste, cultivateur	page 21
	RENAUD, Urgel, marchand	page 21
	RIVEST, Israël,	page 22
	ROBIDOUX, Octave,	page 22
	VIAU, Léon,	page 22

**Collège de l'Assomption
Les anciens et les anciennes**

**Les membres du 18^e cours
(par ordre alphabétique)
Classe française (1849-1850)**

BLEAU, Joseph,	page 22
CIVALIER, Napoléon,	page 23
CORBEIL, Charles,	page 23
DUBOIS, William, bourgeois	page 23
FAUTEUX, Henri,	page 23
GAUTHIER, Alexis,	page 24
GUÉRIN, Hyacinthe,	page 24
JANSON, Zéphirin, cordonnier	page 24
PERREAULT, Joseph,	page 24
PERREAULT, Joseph-Alberic,	page 25
PICHÉ, Georges,	page 25
RATELLE, Alfred,	page 25
RIVEST, Joseph,	page 25
TESSIER, Mathias, menuisier	page 26

Les noms de ceux qui ont été éducateurs au Collège sont précédés de . Les noms de ceux qui ont été parlementaires au provincial sont précédés de  PP, au fédéral de  PF, et au Sénat de  S.

Note importante concernant l'orthographe des patronymes et des prénoms :

L'orthographe des patronymes et des prénoms que nous avons utilisée peut ne pas correspondre exactement à celui des registres paroissiaux. Dans les cas de doute et de divergence entre les registres des paroisses, les archives du Collège, les archives de l'Association et l'usage d'une époque, nous avons adopté l'orthographe d'usage actuel. De même, la plupart des surnoms ont été omis pour ne conserver que le patronyme couramment utilisé.

NDLR : Les biographies qui suivent sont à l'image de leur époque. Il ne faut donc pas les juger, sinon avec les usages et les valeurs de leur époque.

**Collège de l'Assomption
Les anciens et les anciennes**

**Les membres du 18^e cours
(par ordre alphabétique)
Études classiques et philosophiques (1850-1857)**

**Eugène AMYOT, 18^e cours, cultivateur
(1836-1920)**

Né à Saint-Paul de Joliette, le 19 avril 1836. Il est le fils de Antoine AMYOT, menuisier, et de Marie RATEL.

Étudia au Collège de l'Assomption de 1850 à 1854.

Décédé le 11 mars 1920, à Saint-Paul de Joliette. Il est inhumé dans le cimetière de cette paroisse.
Avait épousé Aurélie BEAUPRÉ, fille de Salomon BEAUPRÉ et de Thais GAUTHIER-LANDREVILLE, à Saint-Paul de Joliette, le 22 octobre 1860.

Il est le frère d'Avila AMYOT, du 29^e cours.

Mise à jour de la biographie : 7 février 2010.

**Camille ARCHAMBAULT, 18^e cours,
(1837-.....)**

Né à Saint-Roch-de-l'Achigan, le 3 septembre 1837. Il est le fils de Jean-Baptiste ARCHAMBAULT et de Angélique DURAND.

Étudia au Collège de l'Assomption de 1850 à 1853.
Avait résidé à Meridan, dans le Connecticut.
Décédé.

Il est le frère de Alphonse ARCHAMBAULT, du 27^e cours.

Mise à jour de la biographie : 7 février 2010.

**Louis-Joseph ARCHAMBAULT, 18^e cours, professeur
(1837-1894)**

Originaire de Saint-Jacques de Montcalm, il est né vers 1837. Il est le fils de Louis ARCHAMBAULT et de Victoire ROCHON.

Il étudia à l'Assomption, de 1850 à 1857. Après avoir fini son cours classique, il prit la soutane et enseigna pendant sept ans, de 1858 à 1861, la classe française, en 1861-1862 et en 1864-1865, la classe d'Éléments latins, et en de 1862 à 1864, la classe de Syntaxe. Il abandonna l'état ecclésiastique et continua à enseigner à Montréal, à l'école du Plateau, dans le parc Lafontaine.

Il est décédé, à Montréal, en mars 1894.

Il est le frère de Jules ARCHAMBAULT, du 13^e cours, et de Dieudonné ARCHAMBAULT, du 14^e cours.

Mise à jour de la biographie : 25 mars 2014.

**Les membres du 18^e cours
Page 8**

**Collège de l'Assomption
Les anciens et les anciennes**

**Fabien BARNABÉ, 18^e cours, prêtre
(1838-1883)**

Né à L'Assomption, le 3 juin 1838, fils de Fabien MARTIN-BARNABÉ et de Joseph DÉSILETS.

Il fit ses études classiques et philosophiques au Collège de l'Assomption, de 1848 à 1858.

En 1858-1859, aux études théologiques au Grand Séminaire de Montréal.

De 1859 à 1861, aux études théologiques et professeur d'Éléments latins à l'Assomption.

Ordonné prêtre à Montréal, le 21 décembre 1861.

De 1861 à 1864, vicaire à Sainte-Rose ; en 1864-1865, à Sainte-Scholastique ; en 1865, à Saint-Jean sur Richelieu ; en 1866, à Chambly.

Il exerça ensuite le ministère aux États-Unis, entre autres, à Keesyville, dans l'état de New York.

Il décéda le 7 avril 1883, à Keeseville, N. Y., et il fut inhumé à L'Assomption.

Il est le frère de Toussaint BARNABÉ, du 33^e cours.

Mise à jour de la biographie : 7 février 2010.

**François BARROLET, 18^e cours, médecin
(....-.....)**

Né à Rivière-du-Loup (Maskinongé). Il est le fils de François BARROLET, cultivateur et menuisier, et de Sophie PIETTE-TREMPE.

Étudia au Collège de l'Assomption de 1850 à 1855.

A pratiqué sa profession à Putnam, dans le Connecticut.

Décédé.

Il est le frère de Adélarde BARROLET, du 31^e cours.

Mise à jour de la biographie : 7 février 2010.

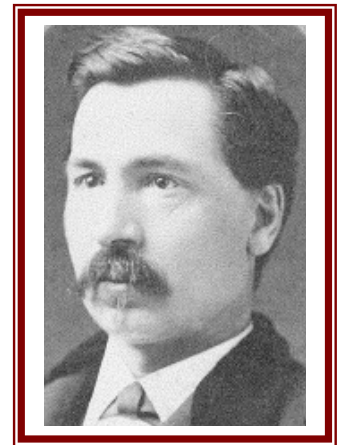

**Damase BEAUPRÉ, 18^e cours, avocat
(1838-.....)**

Né à Saint-Paul de Joliette, le 7 avril 1838. Il est le fils de André BEAUPRÉ et de Joséphine GAUTHIER-LANDREVILLE.

Étudia au Collège de l'Assomption de 1849 à 1857.

A pratiqué sa profession à Joliette.

Décédé.

Avait épousé Caroline HALL, fille de Henry HALL et de Euphémie LEBLANC, à Saint-Paul de Joliette, le 20 juin 1864.

Il est le frère de Joseph BEAUPRÉ, du 16^e cours, et de Émilien BEAUPRÉ, du 29^e cours.

Mise à jour de la biographie : 7 février 2010.

**Collège de l'Assomption
Les anciens et les anciennes**

**Venan(ce)t-Louis BLANCHARD, 18^e cours, employé civil
(....-....)**

Originaire de Saint-Jacques de Montcalm. Il est le fils de François BLANCHARD et de Apolline LÉVESQUE.

Étudia au Collège de l'Assomption de 1850 à 1854.

Décédé.

Avait épousé Adélaïde HAGENTON, fille de Richard HAGENTON et de Adélaïde GOYETTE, à Montréal, le 25 août 1858.

Mise à jour de la biographie : 15 décembre 2013.

**Joseph-Sinaï BRAULT, 18^e cours, menuisier
(....-....)**

Originaire de Lavaltrie. Il est le fils de Jérémie BLEAU, cultivateur, et de Madeleine PERREAULT

Étudia au Collège de l'Assomption de 1851 à 1854.
A pratiqué son métier à Montréal.

Décédé.

Avait épousé Exilda DESMARAIS, fille de Marcel DESMARAIS et de Rosalie TÉTREAU-DUCHARME, à Montréal, le 9 août 1859.

Mise à jour de la biographie : 15 décembre 2013.

**François-Xavier CHAGNON, 18^e cours, cultivateur
(....-....)**

Originaire de Chambly. Il est le fils de Victorien CHAGNON et de Josephite CHAGNON.

Étudia au Collège de l'Assomption de 1850 à 1853.
A pratiqué l'agriculture à Saint-Basile.

Décédé.

Avait épousé Zoé DANSEREAU, fille de Auguste DANSEREAU et de Marguerite JARET, à Verchères, le 22 janvier 1856.

Mise à jour de la biographie : 15 décembre 2013.

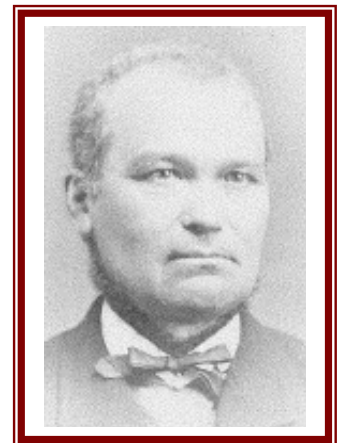

Collège de l'Assomption
Les anciens et les anciennes

Napoléon CHAGNON, 18^e cours, cultivateur
(.....)

Originaire de Chambly. Il est le fils de Victorien CHAGNON et de Rosalie CHAGNON.
Étudia au Collège de l'Assomption en 1850.
A pratiqué l'agriculture à Chambly.

Décédé.

Avait épousé, en premières noces, Julie VIGER, fille de Louis VIGER et de Julie VINCENT, à Saint-Basile, le 18 juillet 1871. S'est remarié avec Rose-de-Lima MEUNIER, fille de Samuel MEUNIER et de Louise CAREAU, à Saint-Hyacinthe, le 5 juillet 1892.

Mise à jour de la biographie : 15 décembre 2013.

Louis-Étienne-Gustave DEROME, 18^e cours, notaire
(1839-.....)

Né à Saint-Paul de Joliette, le 24 mars 1839. Il est le fils de Louis-Antoine DEROME et de Rachel BRUGUIÈRE.

Étudia au Collège de l'Assomption de 1850 à 1854.
A pratiqué sa profession à Salix, dans l'Iowa.
Décédé.

Il est le beau-frère de Urgel RICHARD, du 24^e cours.

Mise à jour de la biographie : 15 décembre 2013.

Basile DESROSIERS, 18^e cours, cultivateur
(1836-1888)

Né à Lanoraie, le 5 juin 1836. Il est le fils de Joseph DESROSIERS et de Josephite LECLERC.

Étudia au Collège de l'Assomption de 1849 à 1852.
A pratiqué l'agriculture à Lanoraie.

Décédé le 10 février 1888, à Lanoraie. Il a été inhumé dans le cimetière de cette paroisse.
Avait épousé Joséphine CAISSE, fille de Antoine CAISSE et de Thérèse PERREAULT, à Lanoraie, le 17 septembre 1866.

Mise à jour de la biographie : 7 février 2010.

**Collège de l'Assomption
Les anciens et les anciennes**

**Pierre-Eugène DESROSIERS, 18^e cours, avocat
(1835-.....)**

Né à Berthier, le 2 juin 1835. Il est le fils de Pierre Eustache DESROSIERS-LAFRENIÈRE, cultivateur et écuyer, et de Vénérande-Geneviève CASAUBON-DOSTALER.

Étudia au Collège de l'Assomption de 1851 à 1856.
A pratiqué sa profession à Cahoes, dans l'état de New York.

Décédé.

Dernière mise à jour de la biographie : le 4 avril 2010.

**Louis-J.-Pierre DESROSIERS, 18^e cours, médecin
(1836-.....)**

Né à Berthier, le 6 novembre 1836. Il est le fils de Hercule DESROSIERS, cultivateur, et de Éloïse CASAUBON-DOSTALER.

Étudia au Collège de l'Assomption de 1851 à 1856.
A pratiqué sa profession à Montréal.

Décédé.
Avait épousé Mary Jane PRICE, fille de Samuel PRICE et de Henriette GUERNON, à Montréal, le 9 juin 1863.

Il est le beau-frère de Alfred HÉNAULT, du 12^e cours.

Mise à jour de la biographie : 15 décembre 2013.

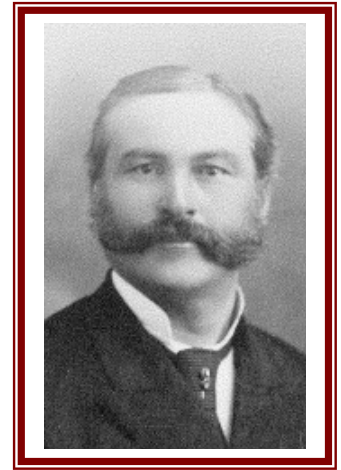

**Edmond DUBOIS, 18^e cours,
(.....)**

Originaire de L'Assomption. Il est le fils de Alexandre DUBOIS et de Odile CHAPUT.

Étudia au Collège de l'Assomption de 1849 à 1852.

Décédé.

Il est le frère de Narcisse-Horace DUBOIS, du 13^e cours, et de William DUBOIS, du 16^e cours.

Mise à jour de la biographie : 7 février 2010.

Collège de l'Assomption
Les anciens et les anciennes

Joseph-Marie-Hildedge DUPUIS, 18^e cours, prêtre
(1838-1907)

Né à Saint-Jacques de Montcalm, le 25 juin 1838, fils de Éphrem DUPUIS et de Émilie SÉNÉCAL.

Il fit à l'Assomption ses études classiques et philosophiques, de 1850 à 1857, et ses études théologiques, de 1857 à 1860, tout en étant professeur d'Éléments latins en 1857-1858, maître de salles en 1858-1859, et préfet de discipline en 1859-1860, pendant que son frère, Alfred, était directeur.

Il fut ordonné prêtre au Sault-au-Récollet, le 30 décembre 1860.

De 1861 à 1867, vicaire à Sainte-Élisabeth de Joliette. puis, malade, il vécut parfois dans la retraite de 1867 à 1907 : soit à Sainte-Élisabeth, de 1872 à 1876), au Collège Joliette, quelques mois seulement, en 1875, à Terrebonne, du 19 novembre 1883 au 16 septembre 1884, chapelain à la Résidence Sainte-Sophie de Terrebonne, ancien manoir MASSON, légué aux Soeurs de la Providence par testament, après la mort de la seigneuresse, au presbytère de la paroisse Sainte-Elisabeth-du-Portugal, à Montréal, de 1883 à 1889, à Saint-Jacques de Montcalm, de 1889 à 1892, au Sault-au-Récollet, de 1892 à 1894, de nouveau à Saint-Jacques de Montcalm, de 1894 à 1896, à Montréal, de 1896 à 1905, puis à Saint-Jacques de Montcalm, de 1905 à 1907, où il est décédé.

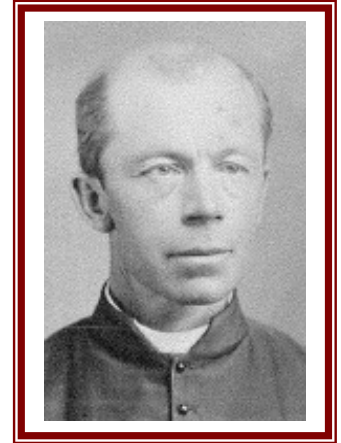

Il est le frère de Alfred DUPUIS, du 5^e cours, et de Ulric DUPUIS, du 13^e cours.
Il est le beau-frère de Narcisse FOREST, du 17^e cours.

Mise à jour de la biographie : 15 décembre 2013.

Louis-Gédéon-Damase FERLAND, 18^e cours,
(1837-.....)

Né à Saint-Norbert, le 8 décembre 1837. Il est le fils de Gédéon FERLAND, cultivateur, et de Marie-Eulalie AUREY-LAFERRIÈRE.

Étudia au Collège de l'Assomption de 1850 à 1853.

Décédé.

Avait épousé Louise AUREY-LAFERRIÈRE, fille de Michel AUREY-LAFERRIÈRE et de Émérite ROBILLARD-LAMBERT, à Saint-Cuthbert, le 16 juillet 1867.

Mise à jour de la biographie : 7 février 2010.

**Collège de l'Assomption
Les anciens et les anciennes**

**François-Médéric FOUCHER, 18^e cours, industriel et marchand
(1838-1909)**

Né à Saint-Jacques de -Montcalm, le 14 octobre 1838. Il est le fils de François FOUCHER, marchand, et de Sarah DUGAS.

Étudia au Collège de l'Assomption de 1848 à 1853.

Décédé le 30 avril 1909, à Saint-Jacques. Sa dépouille a été inhumée dans le cimetière paroissial.

Avait épousé Marie-Exérine LESAGE, fille de Siméon LESAGE, et de Adéline LAPOINTE-DESAUTELS, à Saint-Jacques de Montcalm, le 26 novembre 1860.

Il est le demi-frère de Ulric FOUCHER, du 25^e cours. Il est le beau-frère de Siméon LESAGE, du 13^e cours, de Charles-Médéric LESAGE, du 29^e cours, de Hormidas LESAGE, du 31^e cours, de Alfred LESAGE, du 32^e cours, et de Adolphe FONTAINE, du 20^e cours.

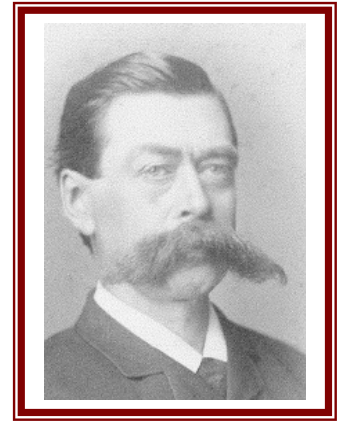

Mise à jour de la biographie : 15 décembre 2013.

**Pierre-Urgel-Camille GARIÉPY, 18^e cours, marchand
(1839-.....)**

Né à L'Assomption, le 8 octobre 1839. Il est le fils de Pierre GARIÉPY et de Marie-Ange ROY.

Étudia au Collège de l'Assomption de 1848 à 1853.
A opéré son commerce à Montréal.

Décédé.

Il est le beau-frère de Homère-Anselme PAQUET, du 10^e cours.

Mise à jour de la biographie : 15 décembre 2013.

**Georges GÉLINAS, 18^e cours, commis-marchand
(.....)**

Originaire de Maskinongé. Il est le fils de Casimir GÉLINAS et de Émilie BELLEFEUILLE.

Étudia au Collège de l'Assomption de 1849 à 1852.
A opéré son commerce à Montréal.

Décédé.

Avait épousé Marie-Azilda HÉNAULT, fille de Louis-Gonzague HÉNAULT et de Louise-Henriette ROLLIN, à Maskinongé, le 26 janvier 1864.

Il est le frère de Honoré GÉLINAS, du 13^e cours. Il est le beau-frère par alliance de Pierre-Aimé FAUTEUX du 11^e cours, et de Henri GALARNEAU, du 40^e cours.

Mise à jour de la biographie : 15 décembre 2013.

Collège de l'Assomption
Les anciens et les anciennes

Prosper GERMAIN, 18^e cours, notaire
(.....)

Originaire de Saint-Charles sur Richelieu.

Étudia au Collège de l'Assomption de 1850 à 1853.
A pratiqué le notariat à Montréal.

Décédé.

Avait épousé Marie-Josette ALLAIRE, fille de Joseph ALLAIRE et de Marguerite BLUMHART, à Saint-Antoine sur Richelieu, le 26 juin 1862.

Il est le frère de Éphrem GERMAIN, du 14^e cours.

Mise à jour de la biographie : 7 février 2010.

Laurent GIGUERE, 18^e cours, médecin
(.....)

Originaire de Rivière-du-Loup (Maskinongé). Il est le fils de François GIGUÈRE et de Théotiste GRENIER.

Étudia au Collège de l'Assomption de 1849 à 1857.
A pratiqué sa profession à Danielsonville, dans le Connecticut.

Décédé.

Avait épousé Anaplette HUDON-BEAULIEU, fille de Jean-Baptiste HUDON-BEAULIEU et de Tharsile POTHIER, à Saint-Boniface, le 21 octobre 1866.

Mise à jour de la biographie : 7 février 2010.

Odilon GUILBAULT, 18^e cours, prêtre, professeur et auteur
(1841-1905)

Né à L'Assomption, le 28 août 1841, fils de Charles GUILBAULT, cordonnier, et de Adélaïde POITRAS.

Il fit à l'Assomption ses études classiques et philosophiques, de 1849 à 1857, et ses études théologiques, tout en étant professeur, de 1857 à 1859, en Éléments latins, de 1859 à 1861, en Syntaxe, de 1861 à 1864, en Méthode et en Versification.

Il fut ordonné prêtre, à L'Assomption, le 2 octobre 1864.

De 1864 à 1891, à l'Assomption, de 1864 à 1866, professeur de Méthode et de Versification, de 1866 à 1869, professeur de Versification, de 1869 à 1871, professeur de Belles-Lettres, en 1871-1872, professeur de la Rhétorique, de 1872 à 1874, de la classe de Syntaxe, en 1874-1875, de nouveau professeur de la Rhétorique, en 1875-1876, professeur de Syntaxe, de 1876 à 1881, professeur de la classe de Versification, en 1881-1882, professeur de la classe de Syntaxe, de 1882 à 1890, de retour en Versification, et en 1890-1891, professeur de Belles-Lettres.

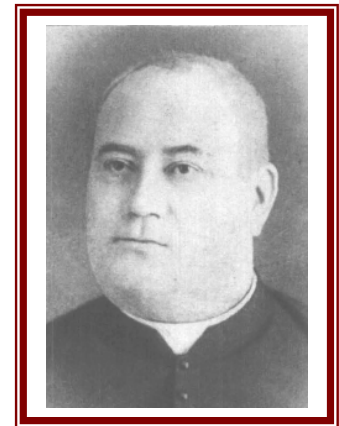

De 1891 à 1897, en retraite chez les Sœurs de la Providence à L'Assomption ; de 1897 à 1903, à l'Hôtel-Dieu de Montréal, et de 1903 à 1905 encore chez les Sœurs de la Providence à l'Assomption, où il a succombé à une péritonite aiguë, le 13 décembre 1905. Ses restes reposent dans la crypte du Collège.

**Collège de l'Assomption
Les anciens et les anciennes**

Il est le frère de Charles GUILBAULT, du 24^e cours, de Amédée GUILBAULT, du 28^e cours, et de Noël GUILBAULT, du 30^e cours. Il est l'oncle de Rodolphe GUILBAULT, du 56^e cours.

Mise à jour de la biographie : 24 mars 2014.

**Éphrem JACQUES, 18^e cours, notaire
(1834-.....)**

Né à Saint-Barthélemi, le 29 septembre 1834. Il est le fils de Joseph JACQUES, cultivateur, et de Marie-Anne TURCOTTE.

Étudia au Collège de l'Assomption de 1850 à 1852.

A pratiqué le notariat dans le district de Trois-Rivières, de 1859 à 1879 ; dans le district d'Arthabaska, de 1864 à 1873; et dans le district de Saint-Hyacinthe de 1873 à 1876.

Décédé.

Avait épousé Hélène BIRTZ-DESMARTEAUX, fille de Pierre BIRTZ-DESMARTEAUX et de Josephte AUBERTIN, à Saint-Hyacinthe, le 18 octobre 1859.

Il est le frère de Isaac JACQUES, du 3^e cours.

Mise à jour de la biographie : 15 décembre 2013.

**Charles JEANNOTTE, 18^e cours,
(.....)**

Originaire de la Longue-Pointe.

Étudia au Collège de l'Assomption de 1850 à 1852.

Décédé.

Mise à jour de la biographie : 7 février 2010.

**François-Roch LAFORTUNE, 18^e cours, cultivateur
(1838-.....)**

Né à Saint-Roch-de-l'Achigan, le 19 janvier 1838. Il est le fils de François TELLIER-LAFORTUNE et de Eulalie ARCHAMBAULT.

Étudia au Collège de l'Assomption de 1850 à 1854.

Pratiqua l'agriculture à Saint-Roch-de-l'Achigan.

Décédé.

Avait épousé Marie-Athalide GERMAIN-BÉLISLE, fille de Paul GERMAIN-BÉLISLE et d'Éloïse LARIVÉE, à Saint-Liguori, le 29 octobre 1860.

Mise à jour de la biographie : 7 février 2010.

Collège de l'Assomption
Les anciens et les anciennes

Joseph LAPORTE, 18^e cours, instituteur
(1832-.....)

Né à L'Assomption, le 20 novembre 1832. Il est le fils de Joseph LAPORTE et de Domitilde CHAPUT.

Étudia au Collège de l'Assomption en 1850.
Exerça sa profession aux Etats-Unis.

Décédé.

Mise à jour de la biographie : 7 février 2010.

Pierre-Arcade LAPORTE, 18^e cours, prêtre
(1833-1920)

Né à L'Assomption, le 16 mars 1833, fils de Joseph-Antoine LAPORTE, et de Josephite SA(U)VAGE.

Il fit ses études classiques et philosophiques à l'Assomption, de 1850 à 1857; il y fit aussi trois ans de professorat, en Rhétorique, de 1860 à 1863.
Il fut ordonné prêtre à Montréal le 8 novembre 1863.

De 1863 à 1869, au Collège de l'Assomption, successivement professeur de Rhétorique, de 1863 à 1864, puis préfet des études, en 1864-1865, de nouveau professeur de Rhétorique de 1865 à 1867, en 1867-1868, professeur de Belles-Lettres, en 1868-1869, de nouveau professeur de Rhétorique.

En 1869-1870, vicaire à Terrebonne ; de 1870 à 1873, curé de Rawdon ; de 1873 à 1876, curé de Sainte-Émilie-de-l'Énergie ; de 1876 à 1879, curé de Châteauguay ; de 1879 à 1885, vicaire bénévole à Saint-Henri de Montréal ; de 1885 à 1887, curé de Sainte-Monique ; de 1887 à 1889, de Chertsey ; de 1889 à 1893, de Repentigny ; de 1893 à 1899, de Saint-Augustin.

Co-auteur, avec Camille CAISSE, du 22^e cours, d'un drame, «*Archibald Cameron de Locheill*», tiré des Anciens Canadiens, de Philippe-Aubert de Gaspé.

En 1899, il se retire à L'Assomption, où il décède le 14 février 1920.

Ses restes reposent dans la crypte du Collège.

Il est le frère de Aldéric LAPORTE, du 11^e cours, et de Euchèr LAPORTE, du 13^e cours.

Mise à jour de la biographie : 15 décembre 2013.

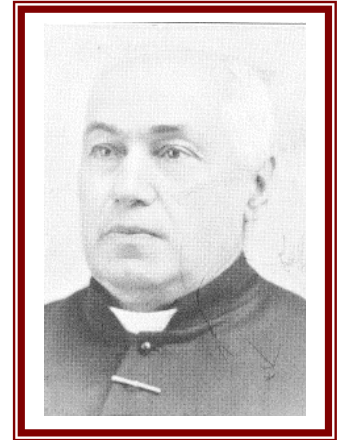

Collège de l'Assomption
Les anciens et les anciennes

Achille LAROSE, 18^e cours, cultivateur, marchand
(1839-1904)

Né à Verchères, le 27 février 1839. Il est le fils de Hubert CHAGNON-LAROSE et de Marguerite CHAGNON.

Il avait été baptisé sous le nom de CHAGNON.

Fit ses études au Collège de l'Assomption, de 1850 à 1857.

En 1872, il s'établit à Ware, au Massachusetts, et y pratiqua le commerce et l'agriculture.

Élu député libéral dans le comté de Verchères à l'élection partielle du 17 juillet 1879. L'élection a été annulée le 20 mai 1881.

Décédé à Calixa-Lavallée, le 20 janvier 1904, à l'âge de 64 ans et 10 mois. Inhumé dans le cimetière de cette paroisse, le 22 janvier 1904.

Avait épousé dans sa paroisse natale, le 23 juillet 1861, Philomène DANSEREAU, fille de François-Xavier DANSEREAU, cultivateur, et de Rosalie CHICOINE.

Mise à jour de la biographie : 14 juin 2006.

Félix LATOUR, 18^e cours,
(1828-.....)

Né à Sainte-Élisabeth-de-Joliette, le 30 octobre 1828, fils de Joseph LATOUR et de Angèle JOLY.

Étudia au Collège de l'Assomption de 1850 à 1852.

Décédé.

Avait épousé Catherine LANGEVIN, fille de Pierre LANGEVIN et de Marie VANDAL, à Saint-Pierre de Sorel, le 2 juin 1875.

Il est le frère de Georges LATOUR, du 18^e cours. Il est le beau-frère de par alliance de Louis-Joseph GUIBORD, du 15^e cours, et de Joseph BEAUPRÉ, du 16^e cours.

Mise à jour de la biographie : 7 février 2010.

Georges LATOUR, 18^e cours, marchand
(1835-.....)

Né à Sainte-Élisabeth de Joliette, le 23 avril 1835, fils de Joseph LATOUR et de Angèle JOLY.

Étudia au Collège de l'Assomption de 1850 à 1853.

Opéra son commerce à Joliette.

Décédé.

Avait épousé Virginie ÉTHIER, fille de Jean-Baptiste ÉTHIER et de Flavie MARSAN, à Saint-Lin, le 20 septembre 1858.

Il est le frère de Félix LATOUR, également du 18^e cours. Il est le beau-frère de Joseph BEAUPRÉ, du 16^e cours, et de Horace ÉTHIER, du 32^e cours.

Mise à jour de la biographie : 15 décembre 2013.

**Collège de l'Assomption
Les anciens et les anciennes**

**Onésime LAVENTURE, 18^e cours,
(....-....)**

Originaire de Stanfold (Princeville).

Étudia au Collège de l'Assomption de 1852 à 1854.

Décédé.

Mise à jour de la biographie : 7 février 2010.

**Joseph LEMIRE-MARSOLAIS, 18^e cours, cultivateur
(1836-....)**

Né à L'Assomption, le 26 janvier 1836, fils de François-Xavier LEMIRE-MARSOLAIS, cultivateur, et de Luce TURGEON.

Étudia au Collège de l'Assomption en 1850-1851.

Décédé aux États-Unis, où il avait émigré.
Avait épousé Olivine DUBUC.

Il est le frère de Élie LEMIRE, du 21^e cours, de François-Xavier LEMIRE, du 32^e cours, de Olivier LEMIRE du 39^e cours, et de Henri LEMIRE, du 43^e cours.

Mise à jour de la biographie : 7 février 2010.

**William (André-Guillaume) LIPPÉ, 18^e cours,
(1836-....)**

Né à L'Assomption, le 23 novembre 1836. Il est le fils de Salomon LIPPÉ et de Éléonore POULIN.

Étudia au Collège de l'Assomption de 1849 à 1853.

Décédé.
Avait épousé Mathilde HUBERDEAU, fille de Amable HUBERDEAU et de Marie HOGUE, à Montréal, le 3 novembre 1868.

Il est le frère de Camille LIPPÉ, du 19^e cours, et de Joseph LIPPÉ, du 22^e cours.

Mise à jour de la biographie : 7 février 2010.



**Collège de l'Assomption
Les anciens et les anciennes**

**François-Xavier LONGPRÉ, 18^e cours, cultivateur
(....-....)**

Originaire de L'Assomption. Il est le fils de François-Xavier LONGPRÉ et de Françoise THIBAUT.

**Étudia au Collège de l'Assomption de 1849 à 1854.
A émigré aux Etats-Unis, à Momence, dans l'Illinois.**

Décédé.

Avait épousé, en premières noces, Julie JOBIN, fille de Athanase JOBIN et de Thérèse CANTIN, à Montréal, le 17 janvier 1871 ; et, en secondes noces, Adèle LIARD, fille de Olivier LIARD et de Marguerite ROBERT, à Montréal, le 27 novembre 1893.

Il est le frère de Léon LONGPRÉ, du 25^e cours, et de Toussaint LONGPRÉ, également du 25^e cours.

Mise à jour de la biographie : 7 février 2010.

**Adolphe MAGNAN, 18^e cours, avocat, juge
(....-....)**

Originaire de L'Assomption.

**Étudia au Collège de l'Assomption de 1850 à 1853.
A pratiqué sa profession à Manistee, dans le Michigan.**

Décédé.

Mise à jour de la biographie : 7 février 2010.

**Charles MARCOTTE, 18^e cours, marchand
(....-....)**

Originaire de Montréal.

Étudia au Collège de l'Assomption de 1850 à 1853.

Décédé.

Mise à jour de la biographie : 7 février 2010.

**Henry MEEK, 18^e cours, agent d'assurances
(....-....)**

Originaire de Berthier. Il est le fils de John MEEK et de Mary Ann McHINSTRY.

Étudia au Collège de l'Assomption de 1850 à 1854.

Décédé.

Avait épousé Mary DIGNAN, fille de John DIGNAN et de Mary DILLON, à Montréal, le 21 mai 1873.

Mise à jour de la biographie : 7 février 2010.

Collège de l'Assomption
Les anciens et les anciennes

Hector MONGEAU, 18^e cours, tanneur
(....-....)

Originaire de Verchères. Il est le fils de Théophile MONGEAU et de Félicité LABADIE.

Étudia au Collège de l'Assomption de 1850 à 1853.

Décédé.

Avait épousé Denise HÉBERT, fille de Louis HÉBERT et de Caroline BONDY, à Verchères, le 23 mars 1863.

Mise à jour de la biographie : 7 février 2010.

Hermas PARK, 18^e cours, étudiant en médecine
(....-....)

Originaire de Verchères.

Étudia au Collège de l'Assomption de 1850 à 1857.

Décédé pendant ses études médicales.

Était célibataire.

Il est le beau-frère de Odilon POIRIER, du 3^e cours.

Mise à jour de la biographie : 15 décembre 2013.

Jean-Baptiste QUESNEL, 18^e cours, cultivateur
(....-....)

Originaire de Lachine. Il est le fils de Joseph QUESNEL et de Julie FRENCH-LAFRAMBOISE.

Étudia au Collège de l'Assomption en 1852.

A pratiqué l'agriculture à la Pointe-Claire.

Décédé.

Avait épousé Léocadie CHESNIER, fille de Louis CHESNIER et de Léocadie MARTINEAU, à Lachine, le 3 février 1863.

Mise à jour de la biographie : 7 février 2010.

Urgel RENAUD, 18^e cours, marchand
(1836-....)

Né à Mascouche, le 27 mars 1836. Il est le fils de Narcisse RENAUD, cultivateur et journalier, et de Marie-Louise ROY.

Étudia au Collège de l'Assomption de 1850 à 1853.

A opéré son commerce à L'Assomption.

Décédé.

Avait épousé Marthe GUENETTE, fille de François GUENETTE et d'Amélie BEAUDRY, à Montréal, le 28 mai 1863.

Il est le frère de Joseph RENAUD, du 14^e cours, et le grand-oncle de François AUCLAIR, du 94^e cours.

Mise à jour de la biographie : 7 février 2010.

**Collège de l'Assomption
Les anciens et les anciennes**

**Israël RIVEST, 18^e cours,
(....-....)**

Originaire de Saint-Esprit. Il est le fils de Israël RIVEST et de Sophranie TELLIER-LAFORTUNE.

Étudia au Collège de l'Assomption de 1850 à 1853.

Décédé.

Avait épousé Blanche DORRIS, fille de Jean DORRIS et de Zéphirine LALONDE, à Montréal, le 21 septembre 1904.

Mise à jour de la biographie : 7 février 2010.

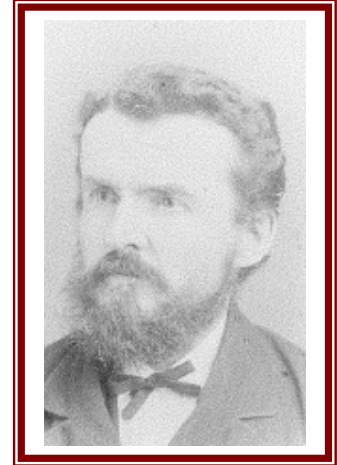

**Octave ROBIDOUX, 18^e cours,
(....-....)**

Originaire de Saint-Philippe.

Étudia au Collège de l'Assomption en 1852-1853.

Décédé.

Mise à jour de la biographie : 7 février 2010.

**Léon VIAU, 18^e cours,
(....-....)**

Originaire de la Pointe-Claire.

Étudia au Collège de l'Assomption de 1851-1852.

Décédé.

Il est cousin germain par alliance avec Théodore LÉTANG-BRUNET, du 11^e cours.

Mise à jour de la biographie : 15 décembre 2013.

Classe française (1849-1850)

**Joseph BLEAU, classe française,
(....-....)**

Originaire de L'Assomption. Il est le fils de Cyrille BLEAU et de Domitilde BRIEN.

Étudia au Collège de l'Assomption en 1849-1850.

Décédé.

Avait épousé Ludivine PERREAULT, fille de Jean-Baptiste PERREAULT et de Célanise BERGERON, à L'Assomption, le 7 mai 1867.

Mise à jour de la biographie : 7 février 2010.

Collège de l'Assomption
Les anciens et les anciennes

Napoléon CIVALIER, classe française,
(....-....)

Originaire de Montréal.

Étudia au Collège de l'Assomption de 1849 à 1851.

Décédé.

Il est le beau-frère de Ignace GOSSELIN, du 14^e cours.

Mise à jour de la biographie : 7 février 2010.

Charles CORBEIL, classe française,
(....-....)

Originaire du Sault-au-Récollet (Montréal). Il est le fils de Pierre CORBEIL et de Esther DAGENAI.

Étudia au Collège de l'Assomption en 1849-1850.

Décédé.

Mise à jour de la biographie : 7 février 2010.

William DUBOIS, classe française, bourgeois
(....-....)

Originaire de L'Assomption. Il est le fils de Alexandre DUBOIS et de Odile CHAPUT.

Étudia au Collège de l'Assomption de 1849 à 1851.

A demeuré en Ontario.

Décédé.

Il est le frère de Narcisse-Horace DUBOIS, du 13^e cours, et de Edmond DUBOIS, du 18^e cours.

Mise à jour de la biographie : 7 février 2010.

Henri-Zéphirin FAUTEUX, classe française,
(1835-....)

Né à Saint-Cuthbert, le 15 février 1835. Il est le fils de Pierre-Thomas FAUTEUX, cultivateur, et de Claire SEMPER-CHAMPOUX.

Étudia au Collège de l'Assomption en 1849-1850.

Décédé.

Avait épousé Odile GAUDET, fille de Jean-Baptiste GAUDET et de Rose LUSSIER, à Saint-Denis-sur-Richelieu, le 11 février 1861.

Il est le frère de Joseph-Léandre FAUTEUX, du 11^e et 15^e cours, de Pierre-Aimé FAUTEUX, du 11^e cours, de Évariste FAUTEUX, du 19^e cours, de Gaspard FAUTEUX, du 29^e cours, de Ovide FAUTEUX, du 30^e cours, et de Léopold FAUTEUX, du 35^e cours. Il est le demi-frère par alliance de Horace FAUTEUX (13e) et de Romuald FAUTEUX, du 19^e cours. Il est cousin germain avec Norbert HÉNAULT (13e, Pierre-Ambroise BÉRARD, du 14^e cours, et il est le beau-frère de Gaspard LAFERRIÈRE, du 32^e cours.

Mise à jour de la biographie : 7 février 2010.

**Collège de l'Assomption
Les anciens et les anciennes**

**Alexis GAUTHIER, classe française,
(....-....)**

Originaire de L'Assomption, il est le fils de Jean GAUTHIER et de Julie POITRAS

Étudia au Collège de l'Assomption en 1849-1850.

Décédé.

Avait épousé Rose-de-Lima DORVAL, fille de François-Xavier DORVAL et de Émilie LINCH.

Mise à jour de la biographie : 7 février 2010.

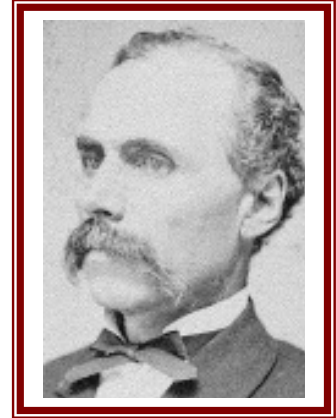

**Hyacinthe GUÉRIN, classe française,
(....-....)**

Originaire du Sault-au-Récollet (Montréal).

Étudia au Collège de l'Assomption en 1849-1850.

Décédé.

Mise à jour de la biographie : 7 février 2010.

**Zéphirin JANSON, classe française, cordonnier
(....-....)**

Originaire de L'Assomption, il est le fils de Louis JANSON-LAPALME et de Angélique THIFAUT.

Étudia au Collège de l'Assomption de 1849 à 1851.

Pratiqua son métier à Montréal.

Décédé.

Avait épousé Sophie CÔTÉ, fille de Pierre CÔTÉ et de Sophie BONAVENTURE, à Montréal, le 8 février 1859.

Il est le frère de Gaspard JANSON, du 33^e cours, et de Téléphore JANSON, aussi du 33^e cours.

Mise à jour de la biographie : 7 février 2010.

**Joseph PERREAULT, classe française,
(1836-....)**

Né à L'Assomption, le 3 mars 1836. Il est le fils de André PERREAULT et de Reine BINGLE.

Étudia au Collège de l'Assomption en 1849-1850.

Décédé.

Il est cousin germain avec Urgel CORMIER, du 1^{er} cours, Placide CORMIER, du 4^e cours, Moïse CORMIER du 19^e cours, Raymond BRIEN, du 35^e cours, et de Trefflé BRIEN, du 36^e cours.

Mise à jour de la biographie : 15 décembre 2013.

**Collège de l'Assomption
Les anciens et les anciennes**

**Joseph-Albéric PERREAULT, classe française, bourgeois
(....-....)**

Originaire de L'Assomption, il est le fils de Joseph PERREAULT et de Émilie LACROIX.

Étudia au Collège de l'Assomption en 1849.

Décédé.

Avait épousé Marcelline PIGEON, fille de Césaire PIGEON et de Eulalie MERCIER, à Montréal, le 30 juillet 1861.

Il est le frère de Edmond PERREAULT, du 29^e cours.

Mise à jour de la biographie : 7 février 2010.

**Georges PICHÉ, classe française,
(....-1866)**

Originaire de L'Assomption, il est le fils de Bonaventure PICHÉ, négociant, et de Émilie LEFEBVRE.

Étudia au Collège de l'Assomption en 1849-1850.

Décédé le 6 février 1866. Il est inhumé dans le cimetière de L'Assomption.

Était célibataire.

Il est le frère de Urgel PICHÉ, du 4^e cours, de Camille PICHÉ, du 8^e cours, et de Adolphe PICHÉ, du 25^e cours.

Mise à jour de la biographie : 7 février 2010.

**Alfred RATELLE, classe française,
(....-....)**

Originaire de Maskinongé. Il est le fils de Édouard RATELLE et de Léocadie CHEVALIER.

Étudia au Collège de l'Assomption de 1849 à 1851.

Décédé.

Avait épousé Marie GRENIER, fille de Isaac GRENIER et de Hermine BELLEMARE, à Louiseville, le 12 août 1885.

Mise à jour de la biographie : 7 février 2010.

**Joseph RIVEST, classe française,
(1834-....)**

Né à L'Assomption, le 31 mai 1834. Il est le fils de Clément RIVEST et de Julie RAYMOND-DUPUIS.

Étudia au Collège de l'Assomption en 1849-1850.

A émigré aux Etats-Unis.

Décédé.

Mise à jour de la biographie : 7 février 2010.

**Collège de l'Assomption
Les anciens et les anciennes**

**Mathias TESSIER, classe française, menuisier
(....-....)**

Originaire de L'Assomption, il est le fils de Louis TESSIER et de Apolline JOURDAIN.

Étudia au Collège de l'Assomption en 1849-1850.

Décédé.

Avait épousé Félanise MARSAN, fille de Antoine MARSAN et de Josephte DALBEC, à L'Assomption, le 7 juillet 1860.

Il est le frère de Joseph TESSIER, du 15^e cours.

Mise à jour de la biographie : 7 février 2010.

**Collège de l'Assomption
Les anciens et les anciennes**



**L'ASSOCIATION DES ANCIENS ET DES ANCIENNES
DU COLLÈGE DE L'ASSOMPTION**

«Comme insigne logographique, la forme extérieure du dôme représente l'institution qu'est le Collège de l'Assomption, sa mission éducative et son personnel. Il domine le paysage et tel un clocher, il appelle au rassemblement tous ceux et celles qui ont vécu, vivent ou fréquentent l'établissement séculaire. De ce fait, naturellement, il représente aussi tous les anciens et toutes les anciennes. Il est le signe tangible de notre appartenance à la famille assumptionniste et le symbole de notre gratitude.

Sa face exposée à la lumière intense symbolisera les anciens et les anciennes dont la carrière se déroule sous les feux de la rampe et dans la notoriété publique, actuelle, passée et à venir. Elle représentera aussi les hauts faits des prochains anciens, élèves et membres du personnel, que ce soit dans le sport, les activités parascolaires ou une réussite académique et éducative exceptionnelle. Par ses faces dans l'ombre, on y devinera tous les anciens et toutes les anciennes dont la vie se déroule dans l'anonymat et dans la discrétion. On voudra aussi y voir la vie intérieure intense et riche de défis et d'accomplissement, la recherche de l'excellence et tous les efforts qui trouvent leur seule récompense dans la satisfaction personnelle du devoir accompli.

Pour plusieurs d'entre nous, le dôme est beaucoup plus qu'un appendice architectural décoratif mais inutile. À une époque, sa cloche marquait de ses tintements l'horaire quotidien du Collège et du village environnant. Interdit d'accès aux élèves, sa seule visite nous fait découvrir une activité secrète et une vie intérieure mystérieuse, faite de souvenirs furtifs, d'audace et de tradition. À l'usage et à l'usure, par sa seule présence, de façon quasi illégitime, le dôme est devenu un mémorial aux anciens et aux anciennes.

Pour les anciens et les anciennes, et particulièrement pour ceux qui, depuis plusieurs générations, ont contourné le règlement pour inscrire initiales, épitaphes et graffitis, le dôme a non seulement une valeur de symbole mais prend l'allure d'un défi qu'on relève. On en forçait l'accès avec un malin plaisir et on en tirait une fierté intérieure difficile à contenir mais encore plus difficile à déclarer, d'où la nécessité d'y laisser sa marque. Pour les plus jeunes qui ne l'ont pas encore visité, il devient une sorte d'île aux trésors sur laquelle uniquement les plus audacieux et les plus débrouillards pourront débarquer. Pour les plus âgés qui y ont mis les pieds, il constitue un repaire clandestin réservé aux pirates, aux boucaniers et aux corsaires de tous poils. Presque tous les anciens et les anciennes y auront séjourné puisque pendant de nombreuses années, c'est là que le Collège y entreposait nos mosaïques.»

Extrait de : «La signification du logo de l'Association des anciens et des anciennes»,
par René DIDIER, 127^e cours

Dans cette collection de fascicules, ont été publié :

Deuxième série : les élèves

- Les membres du 1^{er} cours, 1^{ère} édition, mars 2014, ISBN-978-89679-001-2 ⁽¹⁾
- Les membres du 2^e cours, 1^{ère} édition, mars 2014, ISBN-978-89679-002-2 ⁽¹⁾
- Les membres du 3^e cours, 1^{ère} édition, mars 2014, ISBN-978-89679-003-2 ⁽¹⁾
- Les membres du 4^e cours, 1^{ère} édition, mars 2014, ISBN-978-89679-004-2 ⁽¹⁾
- Les membres du 5^e cours, 1^{ère} édition, mars 2014, ISBN-978-89679-005-2 ⁽¹⁾
- Les membres du 6^e cours, 1^{ère} édition, mars 2014, ISBN-978-89679-006-2 ⁽¹⁾
- Les membres du 7^e cours, 1^{ère} édition, mars 2014, ISBN-978-89679-007-2 ⁽¹⁾
- Les membres du 8^e cours, 1^{ère} édition, mars 2014, ISBN-978-89679-008-2 ⁽¹⁾
- Les membres du 9^e cours, 1^{ère} édition, mars 2014, ISBN-978-89679-009-2 ⁽¹⁾
- Les membres du 10^e cours, 1^{ère} édition, mars 2014, ISBN-978-89679-010-2 ⁽¹⁾
- Les membres du 11^e cours, 1^{ère} édition, mars 2014, ISBN-978-89679-011-2 ⁽¹⁾
- Les membres du 12^e cours, 1^{ère} édition, mars 2014, ISBN-978-89679-012-2 ⁽¹⁾
- Les membres du 13^e cours, 1^{ère} édition, mars 2014, ISBN-978-89679-013-2 ⁽¹⁾
- Les membres du 14^e cours, 1^{ère} édition, mars 2014, ISBN-978-89679-014-2 ⁽¹⁾
- Les membres du 15^e cours, 1^{ère} édition, mars 2014, ISBN-978-89679-015-2 ⁽¹⁾
- Les membres du 16^e cours, 1^{ère} édition, mars 2014, ISBN-978-89679-016-2 ⁽¹⁾
- Les membres du 17^e cours, 1^{ère} édition, mars 2014, ISBN-978-89679-017-2 ⁽¹⁾

- Les membres du 19^e cours, 1^{ère} édition, mars 2014, ISBN-978-89679-019-2 ⁽¹⁾
- Les membres du 20^e cours, 1^{ère} édition, mars 2014, ISBN-978-89679-020-2 ⁽¹⁾
- Les membres du 21^e cours, 1^{ère} édition, mars 2014, ISBN-978-89679-021-2 ⁽¹⁾
- Les membres du 22^e cours, 1^{ère} édition, mars 2014, ISBN-978-89679-022-2 ⁽¹⁾
- Les membres du 23^e cours, 1^{ère} édition, mars 2014, ISBN-978-89679-023-2 ⁽¹⁾
- Les membres du 24^e cours, 1^{ère} édition, mars 2014, ISBN-978-89679-024-2 ⁽¹⁾
- Les membres du 25^e cours, 1^{ère} édition, mars 2014, ISBN-978-89679-025-2 ⁽¹⁾
- Les membres du 26^e cours, 1^{ère} édition, mars 2014, ISBN-978-89679-026-2 ⁽¹⁾
- Les membres du 27^e cours, 1^{ère} édition, mars 2014, ISBN-978-89679-027-2 ⁽¹⁾
- Les membres du 28^e cours, 1^{ère} édition, mars 2014, ISBN-978-89679-028-2 ⁽¹⁾
- Les membres du 29^e cours, 1^{ère} édition, mars 2014, ISBN-978-89679-029-2 ⁽¹⁾
- Les membres du 30^e cours, 1^{ère} édition, mars 2014, ISBN-978-89679-030-2 ⁽¹⁾
- Les membres du 31^e cours, 1^{ère} édition, mars 2014, ISBN-978-89679-031-2 ⁽¹⁾
- Les membres du 32^e cours, 1^{ère} édition, mars 2014, ISBN-978-89679-032-2 ⁽¹⁾
- Les membres du 33^e cours, 1^{ère} édition, mars 2014, ISBN-978-89679-033-2 ⁽¹⁾
- Les membres du 34^e cours, 1^{ère} édition, mars 2014, ISBN-978-89679-034-2 ⁽¹⁾
- Les membres du 35^e cours, 1^{ère} édition, mars 2014, ISBN-978-89679-035-2 ⁽¹⁾
- Les membres du 36^e cours, 1^{ère} édition, mars 2014, ISBN-978-89679-036-2 ⁽¹⁾
- Les membres du 37^e cours, 1^{ère} édition, mars 2014, ISBN-978-89679-037-2 ⁽¹⁾

Collège de l'Assomption
Les anciens et les anciennes

- Les membres du 38^e cours, 1^{ère} édition, mars 2014, ISBN-978-89679-038-2 ⁽¹⁾
- Les membres du 39^e cours, 1^{ère} édition, mars 2014, ISBN-978-89679-039-2 ⁽¹⁾
- Les membres du 40^e cours, 1^{ère} édition, mars 2014, ISBN-978-89679-040-2 ⁽¹⁾
- Les membres du 41^e cours, 1^{ère} édition, mars 2014, ISBN-978-89679-041-2 ⁽¹⁾
- Les membres du 42^e cours, 1^{ère} édition, mars 2014, ISBN-978-89679-042-2 ⁽¹⁾
- Les membres du 43^e cours, 1^{ère} édition, mars 2014, ISBN-978-89679-043-2 ⁽¹⁾
- Les membres du 44^e cours, 1^{ère} édition, mars 2014, ISBN-978-89679-044-2 ⁽¹⁾
- Les membres du 45^e cours, 1^{ère} édition, mars 2014, ISBN-978-89679-045-2 ⁽¹⁾
- Les membres du 46^e cours, 1^{ère} édition, mars 2014, ISBN-978-89679-046-2 ⁽¹⁾
- Les membres du 47^e cours, 1^{ère} édition, mars 2014, ISBN-978-89679-047-2 ⁽¹⁾
- Les membres du 48^e cours, 1^{ère} édition, mars 2014, ISBN-978-89679-048-2 ⁽¹⁾
- Les membres du 49^e cours, 1^{ère} édition, mars 2014, ISBN-978-89679-049-2 ⁽¹⁾
- Les membres du 50^e cours, 1^{ère} édition, mars 2014, ISBN-978-89679-050-2 ⁽¹⁾
- Les membres du 51^e cours, 1^{ère} édition, mars 2014, ISBN-978-89679-051-2 ⁽¹⁾
- Les membres du 52^e cours, 1^{ère} édition, mars 2014, ISBN-978-89679-052-2 ⁽¹⁾
- Les membres du 53^e cours, 1^{ère} édition, mars 2014, ISBN-978-89679-053-2 ⁽¹⁾
- Les membres du 54^e cours, 1^{ère} édition, mars 2014, ISBN-978-89679-054-2 ⁽¹⁾
- Les membres du 55^e cours, 1^{ère} édition, mars 2014, ISBN-978-89679-055-2 ⁽¹⁾
- Les membres du 56^e cours, 1^{ère} édition, mars 2014, ISBN-978-89679-056-2 ⁽¹⁾
- Les membres du 57^e cours, 1^{ère} édition, mars 2014, ISBN-978-89679-057-2 ⁽¹⁾
- Les membres du 58^e cours, 1^{ère} édition, mars 2014, ISBN-978-89679-058-2 ⁽¹⁾
- Les membres du 59^e cours, 1^{ère} édition, mars 2014, ISBN-978-89679-059-2 ⁽¹⁾
- Les membres du 60^e cours, 1^{ère} édition, mars 2014, ISBN-978-89679-060-2 ⁽¹⁾
- Les membres du 61^e cours, 1^{ère} édition, mars 2014, ISBN-978-89679-061-2 ⁽¹⁾
- Les membres du 62^e cours, 1^{ère} édition, mars 2014, ISBN-978-89679-062-2 ⁽¹⁾

- Les membres du 110^e cours, 1^{ère} édition, mai 2008
- Les membres du 110^e cours, 2^e édition, octobre 2012, ISBN-978-89679-110-3 et 4 ⁽¹⁾
- Les membres du 115^e cours, 1^{ère} édition, mai 2010, ISBN 978-2-89679-115-1 et 2 ⁽¹⁾
- Les membres du 116^e cours, 1^{ère} édition, mai 2006
- Les membres du 121^e cours, 1^{ère} édition, mai 2011, ISBN 978-2-89679-121-1 et 2 ⁽¹⁾
- Les membres du 122^e cours, 1^{ère} édition, mai 2012, ISBN 978-2-89679-122-1 et 2 ⁽¹⁾
- Les membres du 123^e cours, 1^{ère} édition, mai 2013, ISBN 978-2-89679-123-1 et 2 ⁽¹⁾

Troisième série : les patronymes

- Les DORVAL, 1^{ère} édition, décembre 2009
- Les FARIBAULT, 1^{ère} édition, janvier 2010

(1) En format PDF

**© Tous droits réservés 2007
L'Association des Anciens et des Anciennes
du Collège de l'Assomption
L'Assomption, Québec, Canada**

ISBN : 978-2-89679-018-1 (format brochure)

ISBN : 978-2-89679-018-2 (fichier PDF)

Dépôt légal :

Bibliothèque du Canada : 2^e trimestre 2011

Bibliothèque du Québec : 2^e trimestre 2011

La collection des fascicules

de l'Association des anciens et des anciennes

du Collège de l'Assomption

1^{ère} série - Les anciens et les anciennes

Titre	Nombre de pages	Date de parution prévue ou de la dernière édition	ISBN
Les fondateurs du Collège	32 pages	Décembre 2014	
Les six anciens reconnus d'importance historique nationale	40 pages	Décembre 2014	
La direction du Collège (de 1832 à 1980)	56 pages	Décembre 2014	
Les parlementaires à Québec	60 pages	Décembre 2014	
Les parlementaires à Ottawa	24 pages	Décembre 2014	
Les éducateurs-prêtres et bienfaiteurs inhumés dans la crypte	52 pages	Décembre 2014	
Les récipiendaires du Laurier d'or	En préparation	Décembre 2016	
Les récipiendaires du Laurier d'argent	En préparation	Décembre 2016	
Les récipiendaires du Laurier de bronze	En préparation	Décembre 2016	
Quelques anciens, personnalités marquantes de leur époque	40 pages	Décembre 2015	
Les éducatrices, les éducateurs et les membres du personnel du Collège de l'Assomption	En préparation	Décembre 2017	

2^e série - Les élèves

Titre	Nombre de pages	Date de parution prévue ou de la dernière édition	ISBN
Les membres des cours (du 1 ^{er} au 62 ^e cours)	de 16 à 36 pages	Printemps 2014	978-2-89679-001/062
Les membres des cours (du 63 ^e au 100 ^e cours)	En préparation	Été 2014	978-2-89679-063/100
Les membres des cours (du 101 ^e au 114 ^e cours)	En préparation	selon le cours	978-2-89679-101/114
Les membres du 110 ^e cours, 2 ^e édition	40 pages	Octobre 2012	987-2-89679-110-03/04
Les membres du 115 ^e cours	56 pages	Mai 2010	978-2-89679-115-01/02
Les membres du 116 ^e cours	44 pages	Mai 2012-	978-2-89679-116-03
Les membres du 117 ^e cours	En préparation	à déterminer	
Les membres du 118 ^e cours	En préparation	à déterminer	
Les membres du 119 ^e cours	En préparation	à déterminer	
Les membres du 120 ^e cours	En préparation	à déterminer	

Par la suite, les fascicules des autres cours (à partir du 121^e) pourront être publiés, à leur discrétion, lors de leur cinquantième anniversaire de fin d'études.

Pourraient éventuellement s'ajouter des fascicules portant sur les patronymes, sur les métiers et les professions, sur les récipiendaires du prix COLIN, de la médaille du gouverneur général, du lieutenant gouverneur ou rassemblant les anciens et les anciennes sous d'autres thèmes.

Tous droits réservés © 2007
L'Association des anciens et des anciennes du Collège de l'Assomption
L'Assomption, Québec, Canada

[http :www.aaacla.qc.ca](http://www.aaacla.qc.ca)