

OUVERTURE DES CELEBRATIONS DU CENTENAIRE DE SAINTE-BEATRIX

Le pouvoir religieux de Ste-Béatrix

Samedi, 24 juin - banquet populaire - nombreux amusements

Le pouvoir civil de Ste-Béatrix



Monsieur Donat Héneault, curé de Ste-Béatrix, qui dirige les destinées spirituelles de la paroisse.

La paroisse de Ste-Mélanie, dans le canton d'Ailleboust, a donné naissance à Ste-Béatrix.

Ste-Mélanie a l'honneur de nous avoir cédé nos premiers colons. Ainsi, vers 1851, MM. Joseph Mireault et Norbert Ladouceur, mariés et pères de famille entraient dans un territoire entièrement boisé pour s'y tailler un domaine, le défricher et y vivre.

Pour les fins du culte, Ste-Béatrix fut d'abord desservie par voie de mission. Les premiers à venir offrir leurs services religieux furent les curés de Ste-Mélanie et de St-Jean-de-Matha.

La première chapelle ouverte au culte public fut construite en 1857 et fut bénite par le curé Jeannotte de Ste-Mélanie, en novembre de la même année.

Les premiers sacrements

Premier baptême:

Désiré Ladouceur, fils de Pierre Ladouceur et de Lucie Prud'homme, né le 8 octobre 1861, et baptisé le lendemain.

Première sépulture:

Aujourd'hui, 10 octobre 1861, a été inhumé dans le cimetière de la paroisse le corps de Israël Soumis, fils de Pierre Soumis et de Justine Nault, décédé à l'âge de 4 ans et six mois.

Premier mariage:

Jean-Baptiste Venne et Rosalie Melançon le 29 octobre 1861.

PROGRAMME DE LA JOURNEE
A 5 heures de l'après-midi, messe basse et allocution de circonstance. La Sainte Communion sera distribuée.
A 6 heures, premier service du banquet populaire, auquel tous sont conviés. Couvert: \$1.50, bière comprise.
A 7 heures 30, second service du banquet.
A 8 heures 30, ouverture officielle de la "FOIRE-MINIATURE". M. Louis-Philippe Hébert, le "Père Lalogue" des "Belles Histoires des Pays d'en Haut", rencontre tous les visiteurs.
A 8 heures 45, les danses populaires sur place débutent au son de l'orchestre des "Trois Merles".
A 9 heures, le Chant du Centenaire entonné par plus de 200 paroissiens revêtus des costumes du Centenaire. Ce chant est suivi d'une brillante démonstration de danses folkloriques des divers pays.
A 9 heures 30, danses populaires sur place pour tous.
A 10 heures, le feu de la St-Jean et les feux de Bengale.
A 10 heures 15, les danses populaires reprennent pour se terminer avec la fermeture.
A noter que, pendant ce temps, la Foire-Miniature n'a pas cessé de procéder.
Les fêtes du Centenaire se continueront tous les samedis, jusqu'à la fin de juillet. Une nouvelle vedette de la TV accueillera les visiteurs, chaque samedi.
Exception faite pour le banquet, aucun prix d'admission n'est exigé.

Nom des deux écoles paroissiales

La paroisse a centralisé ses écoles en 1958, et baptisé l'Ecole des filles du nom de LOUISE-AMELIE; celle des garçons du nom de PANEET.

Pour renseigner le public, disons que c'est en mémoire de la femme du seigneur William Bercey, baptisée sous le nom de Louise-Amélie Panet.

Louise-Amélie était la fille de Pierre-Louis Panet marié à Marie-Anne Cerné.

Philippe-Aubert de Gaspé nous parle (Les Anciens Canadiens) d'un curé Panet à l'Islet, qui était l'oncle de l'Hon. Louis Panet, membre du Conseil Législatif, et frère "du grand patriote, long-temps orateur du Parlement de Québec".

Louise-Amélie Panet avait reçu de son père une portion notable de la seigneurie Dailleboust et avait cédé une partie de cette seigneurie pour la construction des édifices religieux de Ste-Béatrix (Acte de donation passé en 1875 devant Mre D.E. Papineau, à la Corporation épiscopale de Montréal).

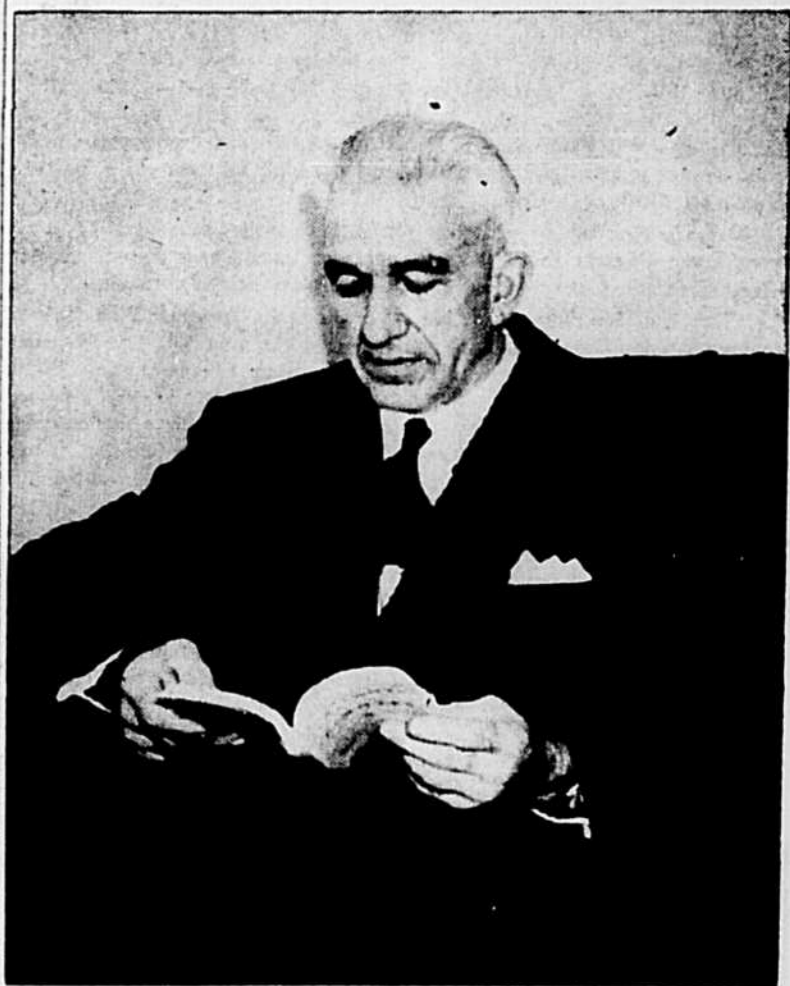

Monsieur Roméo Desroches, maire de Ste-Béatrix, à qui incombe la lourde responsabilité d'administrer sa municipalité.

Si la paroisse de Ste-Béatrix fut érigée canoniquement le 7 novembre 1861, ce n'est que trois ans plus tard, soit le 11 mai 1864 qu'elle était constituée civilement. (Act. 23 Vict. chap. 61). Le 27 juin 1885, son plan fut déposé, et le 30 novembre de la même année, le cadastre officiel était reconnu et mis en vigueur en conformité avec le chapitre 37 des Statuts Refondus du Bas-Canada et de l'acte 27-28 Vict. chap. 40.

Située à une quinzaine de milles de Joliette, dans nos imposantes Laurentides, Ste-Béatrix qui couvre une superficie d'environ 19,779 acres, affecte bien la forme d'un rectangle, bien que la régularité en soit rompue au sud-est, du côté de Ste-Mélanie et de St-Alphonse-de-Rodriguez.

Elle est bornée comme suit: au nord et au nord-est par Ste-Emmélie-de-l'Energie et St-Jean-de-Matha; à l'est, par Ste-Mélanie; au sud et au sud-ouest par Ste-Marcelline-de-Kildare et St-Alphonse-de-Rodriguez; et à l'ouest, par St-Côme.

Le territoire de Ste-Béatrix comprend ce qui formait autrefois, la Seigneurie D'Ailleboust d'Argenteuil.

Cette année, les paroissiens de cette coquette municipalité touristique, célèbrent avec éclat, le centenaire de leur paroisse. De grandioses manifestations religieuses et civiles se dérouleront dès samedi 24 juin, dans ce propre village des Laurentides.

Nul doute que des milliers de visiteurs voudront se joindre aux personnalités religieuses et civiles qui se rendront à Ste-Béatrix à cette occasion.

Tous seront les bienvenus et seront accueillis avec joie et enthousiasme.

Vocations religieuses

Prêtres et religieux nés dans la paroisse:

- Joseph Soumis, prêtre séculier (décédé).
Anatole Mireault, S.J. (décédé).
Omer Ladouceur, prêtre séculier.
Avila Gariépy, prêtre séculier.
Georges Ladouceur, S.S.S.
Edmond Parent, prêtre séculier.
Lionel Ladouceur (Marie-Damase) cistercien-trappiste.
Cyrille Beaudry, c.s.v.
Télesphore Beaudry, prêtre séculier.

Religieux frères:

- Fr. Richard, Ordre des Pères Blancs.
Alphonse Thouin (fr Médard), S.S.S. (décédé).
Hector Ladouceur (Fr. Gabriel), S.S.S.
Raymond Ladouceur (Fr. Anselme), Frères du Sacré-Coeur.
Almanzor Desjardins (Fr. Jacques), franciscain (décédé).
André Beaudry, c.s.v.

Religieuses des Saints Coeurs:

- Soeur Marie-Arthur (Rosalie Desjardins).
Sr Béatrix-Marie (Marie-Anne Beaudry).

- Sr Marie-Anne (Marie Délima Marion).
Sr Thérèse d'Avila (Marie-Berthe Pelletier).
Sr Cécile Béatrix (Béatrice Gariépy).
Sr Marie Léona (Léona Latendresse).
Sr Marie Angéline (Léona Archambault).
Sr Marie de St-Gilles (Judith Gariépy).
Sr Thérèse de l'Eucharistie (Rose-de-Lima Gariépy).
Sr Hélène du Sauveur (Irene Latendresse).
Sr Claire du St-Sacrement (Bernadette Boucher).
Sr Aline de Jésus (Irene Beaudry).
Sr Lucie du S-Coeur (Lucienne Gariépy).
Sr Rose Armésine (Bernadette Archambault).
Sr Gilberte Marie (Gilberte Desjardins).
Sr Jean de la Passion (Jeanne Latendresse).
Sr Louise de Ste-Marie (Marie-Jeanne Brisson).
Sr Louise-Thérèse (Aline Beaudry).

Religieuses d'autres Congrégations:

- Malvina Plante, Congrégation N. Dame (décédée).
Cordélia Marion, Sts-Noms de Jésus-Marie (décédée).
Béatrix Morin, Sts-Noms de Jésus-Marie.
Alma Piquette (Sr Albert de Cécile), Sts-Noms de Jésus-Marie.
Marie-Justine Soumis (Sr Marie de Pazie), Sts-Noms de Jésus-Marie.
Lumina Ladouceur (Sr Lucie-des-Anges), Soeur de Ste-Anne.
Louise-Bernadette Thouin, Soeur de Ste-Anne.
Yvonne Ladouceur (Sr Louise-de-Marie), Soeur de la Providence.
Fleurlette Beaudry (Sr Joseph-Arthur), Petites Miss. St-Joseph.
Justine Laporte, Petites Missionnaires de St-Joseph.
Claire Roy (Sr Marie-de-la-Providence), Soeur de Ste-Anne.

Le tour du carré

Autrefois, les loisirs étaient plutôt rares. Les jeunes gens se promenaient en "boggie" avec la grise, et ils étaient heureux. Un jeune garçon qui voulait faire plaisir à "sa blonde", devait lui faire faire "le tour du carré" au moins une fois. (Ce carré consistait à faire le tour de quatre rangs qui formaient un quadrilatère).

L'excursion s'organisait ordinairement le dimanche après la grand-messe, et se faisait dans l'après-midi. Mais il fallait prendre la précaution d'en demander la permission aux parents, et, bien entendu, avoir un bon chaperon. Il n'était pas rare de voir trois ou quatre voitures d'amoureux se suivre. Et bien entendu, souvent à la faveur de la poussière qui se soulevait au trot des chevaux, les garçons en profitaient pour voler un bec à leurs amies.

Combien ont décidé de leur avenir en faisant honnêtement "le tour du carré"! Et plus tard, comme il était agréable de se rappeler ces heureux souvenirs. Qui ne se souvient pas de la chanson: "Tu m'embrassais, vieil haïssable, et ta barbe me piquait le menton", "mais malgré ça, je trouvais ça bon"...

Les Maires et les Secrétaires-Trésoriers

28 maires et 10 secrétaires-trésoriers se sont succédés depuis l'érection civile de la paroisse de Sainte-Béatrix, soit depuis 1864.

Voici la liste, avec la date de leur entrée en fonction:

Maires:

Table listing mayors and their terms: 1-Joachim Flamand (septembre 1864), 2-Eugène Lafrenière (8 janvier 1872), 3-Herménégilde Pelletier (13 janvier 1876), 4-Désiré Marion (3 novembre 1879), 5-Nazaire Beaudry (2 février 1885), 6-Cyrille Laurin (7 février 1887), 7-Godfroy Lemire (3 février 1890), 8-Alfred Laporte (2 mars 1891), 9-Olympe Goyet (1 octobre 1900), 10-Francis Parent (4 février 1901), 11-Joseph Marion (3 février 1902), 12-Joseph Pelletier (1 février 1904), 13-Romuald Bourgeois (6 février 1905), 14-Eustache Ladouceur (12 janvier 1906), 15-Henri Héty (21 janvier 1907), 16-Joseph Marion (3 mai 1909), 17-Israël Goyet (6 février 1911), 18-Arthur Latendresse (3 février 1913), 19-Alfred Soumis (7 février 1916), 20-Pierre Joly (5 mars 1923), 21-Albert Desroches (6 juin 1925), 22-Omer Bélanger (4 février 1929), 23-Alfred Pelletier (2 février 1931), 24-Omer Bélanger (6 février 1933), 25-Arthur Gravel (4 février 1935), 26-Joseph Desroches (29 janvier 1939), 27-Armand Gariépy (22 mai 1945), 28-Roméo Desroches (18 janvier 1961).

Secrétaires-trésoriers:

Table listing secretaries-treasurers and their terms: Honoré Fortin (septembre 1864), Godfroid Lemire (28 décembre 1864), Hormidas Ladouceur (7 février 1881), Pierre Gariépy (14 février 1898), Adolphe Beaudry (10 mai 1913), Francis Parent (23 janvier 1913), Henri Plante (3 septembre 1946), Anthime Bélanger (27 septembre 1948), Gérard Beaudry (9 février 1948), Marcel Loyer (3 septembre 1957).

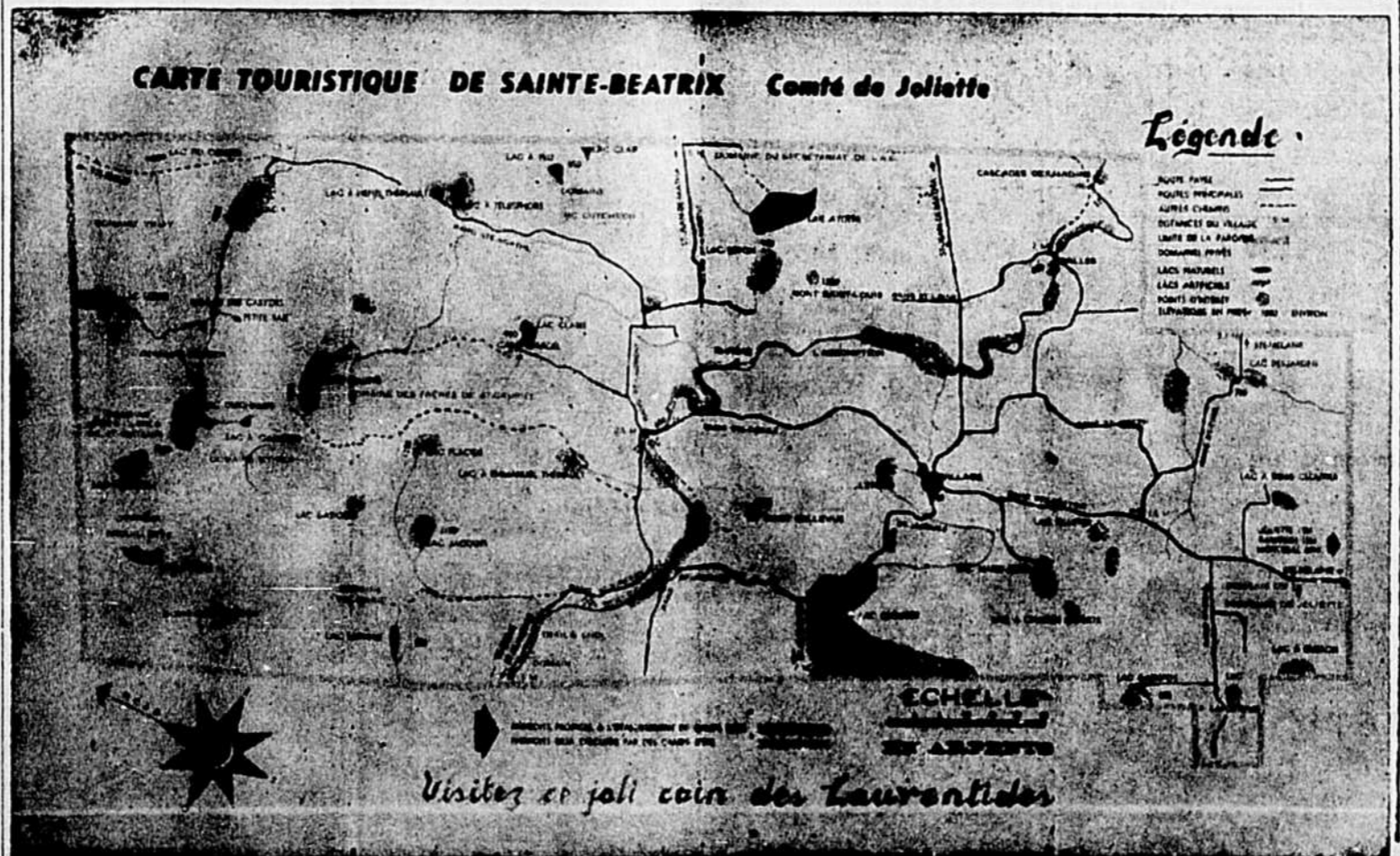

Chanson de l'Aqueduc

Composée en 1907
C'est dans le village de Ste-Béatrix Un aqueduc est commencé Charles Bonin se sert de "tries" Car il veut tous les ramasser Il va au conseil pour exposer ses raisons Il veut être seul dans l'chemin pour passer.

Le lendemain à l'ouvrage. Il dit qu'il fallait miner. Des obstacles sur son passage Sont venus lui casser le nez "Le père Boucher" par derrière. Sa cartouche appareillée Chacun le traite de "Lucrés" Quand il vient pour allumer.

En minant dans le village La chicane s'est déclarée Damase le pogne par la gorge Mais il voulait l'étouffer Si Hermas n'était pas venu l'ôter Un bon coup d'rondin d'étable "Le père Boucher" aurait mangé.

(Chanson composée par Joseph Mireault) - un ancien de la paroisse -

BANQUET POPULAIRE A STE-BEATRIX LE 24 JUIN

Le "Père Laloge" vous attend"

Samedi le 24 juin, jour de la St-Jean-Baptiste, marquera l'ouverture officielle des célébrations du Centenaire de Ste-Béatrix. A 5 heures de l'après-midi, il y aura messe basse au cours de laquelle la Sainte Communion sera distribuée. Un court sermon de circonstance sera prononcé par une personnalité ecclésiastique.

Après la messe, un banquet populaire aura lieu dans la jolie salle paroissiale spécialement décorée pour la circonstance. Tous peuvent y assister.

Puis, le banquet terminé, ouverture de la "Foire-miniature" de Ste-Béatrix. "Foire" remarquable par ses exhibits et ses nombreux amusements. Ensuite, ce sera les danses populaires sur la place aux sons entraînants de l'orchestre folklorique "des Trois Merles" de la paroisse. On dansera!... On dansera, et gratuitement, messieurs et mesdames aux pieds légers.

Suivra LE FEU DE LA ST-JEAN et les FEUX DE BENGALÉ, spectacle émouvant et grandiose qui émerveillera la nombreuse assistance prévue. Puis, comme par enchantement, tout le village s'illuminera. Des milliers de lampes multicolores éblouiront les visiteurs. Ste Béatrix deviendra, en quelques minutes, une torche lumineuse gigantesque.

Le chant du Centenaire sera entonné par près de deux cents paroissiens revêtus de leurs superbes costumes du Centenaire. Costumes à la fois modernes et rustiques indiquant bien l'évolution de Ste-Béatrix durant les cent années de son existence!

Véritable apothéose à la gloire de ces ancêtres, valeureux défricheurs qui, de leurs premiers coups de hache, il y a 100 ans, ont rendu possible les fêtes d'aujourd'hui. Et ce n'est pas tout. Qui sera là pour recevoir les visiteurs? Nul autre que M. Louis-Philippe Hébert, le sympathique "Père Laloge" des "Belles Histoires des Pays d'en haut!" M. Hébert, qui est aussi président du "Comité du Centenaire de Ste-Béatrix" a promis de rencontrer personnellement chacun des visiteurs qui voudront lui "serrer la patte" comme on disait autrefois.

Voilà certes un programme prometteur pour ceux qui se rendront à Ste-Béatrix le 24 juin. A noter qu'aucun prix d'entrée n'est exigé, si ce n'est pour le banquet d'ouverture des célébrations.

Ceux qui désirent participer à ce banquet feraient bien de se montrer prudents en réservant leurs places au plus tôt, car l'espace est limité. On peut se réserver des billets en téléphonant à Ste-Béatrix, à M. Loyer, tél.: St-Alphonse 627-s-2. (\$1.50 du billet). M. Loyer retournera par poste sans tarder les billets demandés. Bien entendu, il n'est pas nécessaire de participer au banquet pour prendre part aux amusements et danses. Tous sont les bienvenus.

Venez visiter Ste-Béatrix, le 24 juin, et vous verrez qu'on "s'entend" bien dans notre paroisse centenaire. Les célébrations se poursuivront tous les samedis de juillet au même rythme, exception faite du banquet.

Un nouvel artiste invité de la TV sera présent chaque samedi. Son nom sera subséquemment annoncé. Un vaste terrain de stationnement sera à la disposition des visiteurs: cela encore gratuitement.

Passez la soirée de la St-Jean-Baptiste à Ste-Béatrix et vous aurez vécu le plus beau jour de votre vie!

YVON ADAM, Ste-Béatrix (Joliette).

Puissante organisation du Cercle des fermières

Le 7 octobre 1943, les dames fermières de Ste-Béatrix, réunies en assemblée imposante, fondaient le "CERCLE DES FERMIERES DE STE-BEATRIX", lequel devait devenir un sujet d'envie pour bien des organisations similaires.

En effet, grâce à la ténacité et à l'esprit d'initiative de ses dirigeantes, les fermières devinrent, en peu d'années, une maîtrise organisationnelle.

Leurs nombreuses assemblées se tiennent dans un esprit de discipline remarquable. L'autorité du bureau de direction est reconnue et, surtout, respectée.

Tout se fait de façon démocratique. Les suggestions et observations de chaque membre sont écoutées avec bienveillance, discutées, amendées ou adoptées.

Lorsqu'un vote est pris, les perdantes se rallient de tout cœur à la majorité, car on fraternise, on ne se dénigre jamais; encore moins on ne garde pas rancune.

Ces fermières sont des plus actives. Elles organisent de façon experte les plus délicieux goûters et banquets. Ceux qui assisteront au banquet de samedi, à Ste-Béatrix, en auront la preuve.

Leurs parties de cartes intimes, leurs soirées de danse, réveillons et manifestations de tous genres sont choses à voir. Une fois de plus, en cette année de centenaire, elles occupent une place prépondérante dans la préparation et l'exécution des célébrations de cet historique événement. On peut être assuré qu'elles ne failliront pas à la tâche. Leurs archives et livres de minutes ont toujours été tenus avec soin, comme en fait foi la liste des membres des différents bureaux de direction qui ont dirigé les destinées de leur association, depuis sa fondation. Les mentionner c'est lui accorder un honneur qu'elle mérite.

CERCLE DES FERMIERES DE STE-BEATRIX
7 octobre 1943, fondation du cercle
Année 1943 - 1944

Présidente: Mme Sinaï Riopel
Vice-Présidente: Mme Athanase Loyer
Secrétaire-Trésorière: Mme Camille Parent
Bibliothécaire: Mme Edouard Boucher
Conseillères: Mme Donatien Roy, Mme René Gravel, Mme Arthur Thériault

1944 - 1945
Le bureau de direction demeure le même à l'exception de Mme Edouard Boucher qui est remplacée par Mme Gérard Jeansonne.

En janvier 1945, Mme Joseph Gariépy et Mme Marie-Paule Mirreault furent élues conseillères remplaçant Mmes René Gravel et Donatien Roy.

1945 - 1946
Mme Sinaï Riopel, présidente; Mme Athanase Loyer, vice-présidente; Mme Rosaire Boucher, secrétaire; Mme Camille Parent, trésorière; Directrices: Mmes Philibert Coutu, Joseph Gariépy, Gérard Jeansonne, Mlle Marie-Paule Mirreault.

1946 - 1947
Même bureau de direction, à l'exception de quelques conseillères. Mme Alfred Laporte rem-



Le Comité qui recevra les visiteurs avec le plus gracieux sourire. De gauche à droite: Mlle Louise Arbour, Mme Louis-Philippe Hébert, M. Henri Rivest et Mlle Laurette Héneault.

place Mme Gérard Jeansonne et Mlle Françoise Beupré complètent le bureau de direction.

1947 - 1948
Présidente: Mme Sinaï Riopel; Vice-présidente: Mlle Aline Racette; Secrétaire-trés.: Mme Rosaire Boucher; Conseillères: Mme Joseph Gariépy, Mme Ovide Thériault, Mlle Alfred Laporte, Mlles M.-Pauline Mirreault et Françoise Beupré.

1948 - 1949
Présidente: Mlle Doris Loyer; Vice-présidente: Mme Alfred Laporte; Conseillères: Mme Joseph Beaulieu, Mme Joseph Gariépy, Mlles Françoise Beupré et Gisèle Adam; Secrétaire-trés.: Mlle Marie-Paule Beaudry.

1949 - 1950
Présidente: Mme Alcibiade Beaudry; Vice-présidente: Mlle Doris Loyer; Conseillères: Mme Ovide Thériault, Mlle Lucille Beaulieu, Mlle Jeannine Latendresse, Mme Arthur Thériault, Mme Joseph Gariépy; Sec.-trés.: Mlle Marie-Paule Beaudry.

1950 - 1951
Présidente: Mme Alcibiade Beaudry; Vice-présidente: Mme Alfred Laporte; Conseillères: Mme Roméo Desroches, Mme Ovide Thériault, Mme Joseph Gariépy, Mme Arthur Thériault; Sec.-trés.: Mlle Simone Beaudry.

Meilleurs vœux à Ste-Béatrix

J.-ARTHUR LEPINE
AVOCAT

340 Manseau JOLIETTE Tél. PL. 3-5035

Meilleurs vœux à toute la population de Ste-Béatrix

JULIEN LOISELLE

Distributeur

"DOW - KINGSBEER"

1154 Piette

Tél. PL. 6-6233

Joliette

1955 - 1956

Présidente: Mme Alcibiade Beaudry; Vice-présidente: Mme Alfred Laporte; Conseillères: Mme Edgar Roy, Mme Jean Jeansonne, Mme Victor Joly, Mme Roméo Desroches, Mme Léo Riopel; Sec.-trés.: Mme Adolphe Beaudry.

1956 - 1957

Présidente: Mme Alcibiade Beaudry; Vice-prés.: Mme Alfred Laporte; Conseillères: Mme Léo Riopel, Mme Edgar Roy, Mme Roméo Desroches, Mlle Jeannine Jeansonne, Mlle Suzanne Gariépy; Sec.-trés.: Mlle Thérèse Bordeleau.

1957 - 1958

Mme Alcibiade Beaudry, présidente; Vice-prés.: Mme Alfred Laporte; Conseillères: Mme Léo Riopel, Mlle Suzanne Gariépy, Mme Roméo Desroches, Mlle Jeannine Jeansonne, Mlle Thérèse Ayotte; Sec.-trés.: Mlle Thérèse Bordeleau, et remplacée par Mlle Nicole Beaudry durant l'année.

1958 - 1959

Présidente: Mme Alcibiade Beaudry; Vice-présidente: Mlle Laurette Héneault; Conseillères: Mme Roméo Desroches, Mlle Suzanne Gariépy, Mlle Jeannine Jeansonne, Mlle



M. Louis-Philippe Hébert, le "Père Laloge" des "Belles Histoires des Pays d'en Haut", qui recevra ceux qui assisteront au banquet du 24 juin à Ste-Béatrix.

Madeleine Joly; Sec.-trés.: Mme Fernand Rainville.

1959 - 1960

Présidente: Mme Joseph Mirron; Vice-prés.: Mlle Laurette Héneault; Conseillères: Mme Léo Riopel, Mme Roméo Desroches, Mlle Suzanne Gariépy, Jeannine Jeansonne et Madeleine Joly; Sec.-trés.: Mme Camille Parent.

1960 - 1961

Présidente: Mme Joseph Mirron; Vice-prés.: Mlle Laurette Héneault; Conseillères: Rang St-Vincent: Mme Jean-Marc Jeansonne; Rang St-Louis: Mme Alfred Laporte; Rang Ste-Cécile: Mlle Suzanne Gariépy; Village: Mmes Léo Riopel et Roméo Desroches; Secrétaire-trésorier: Mme Camille Parent.

Hommages à Ste-Béatrix

MARCHE MARION

VIANDE — FRUITS — LEGUMES

Gros et Détail

STE-BEATRIX

TEL. 632-14

HOMMAGES
A STE-BEATRIX

**Maison de Pension
Ste-Béatrix**

CHAMBRE ET REPAS

Mme Nicole Latendresse, propriétaire

En face du Restaurant Thériault

NOS SINCERES FELICITATIONS

ET NOS MEILLEURS VŒUX

aux

AUTORITES RELIGIEUSES ET A LA POPULATION DE

SAINTE-BEATRIX

à l'occasion

DU CENTENAIRE DE SA FONDATION

BANQUE CANADIENNE NATIONALE

Bureau à Ste-Béatrix

HOMMAGES

aux Autorités Civiles

aux Autorités Religieuses

et à la population

de STE-BEATRIX

en cette année

du CENTENAIRE

MICHEL LATENDRESSE

Magasin général — Matériaux de construction

Quincaillerie

Au service de la population depuis 70 ans

SAINTE-BEATRIX

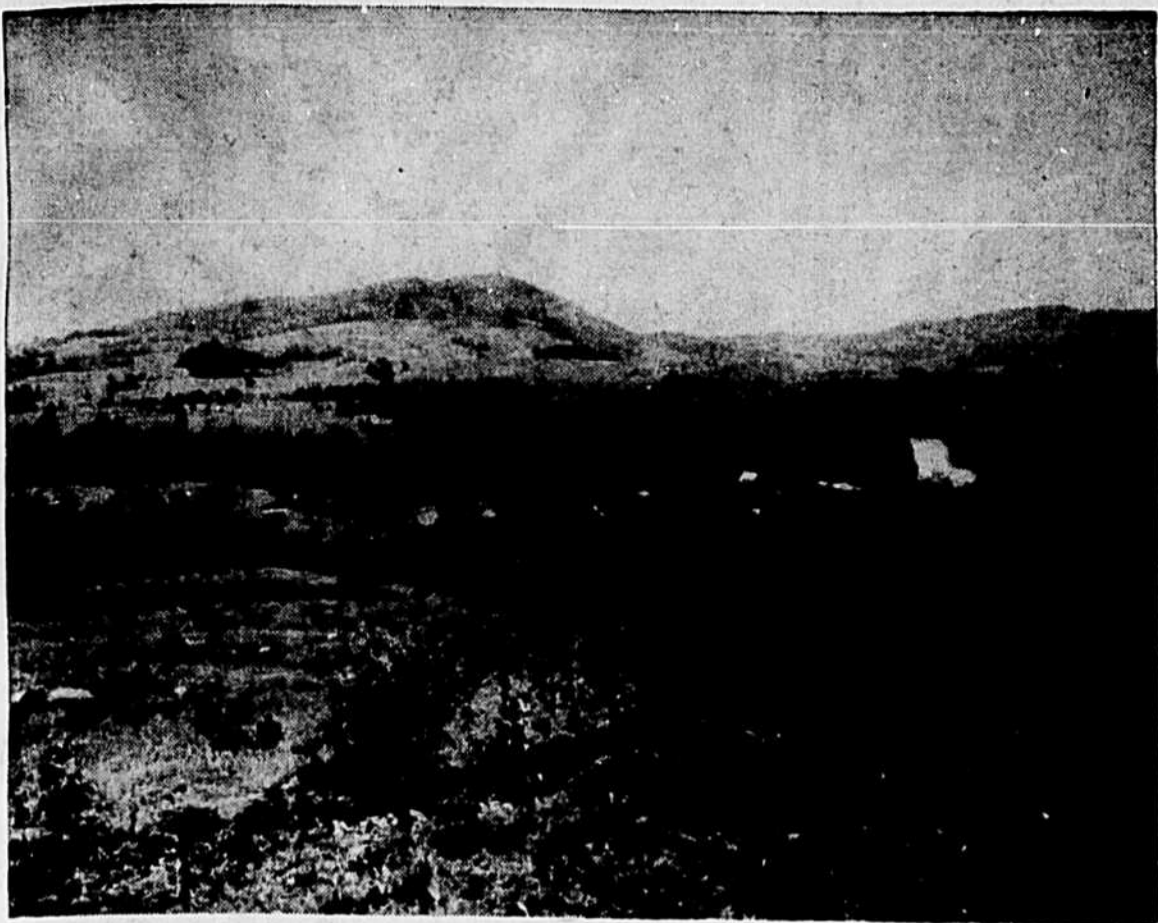

TROU DU DIABLE A STE-BEATRIX :

L'île d'Orléans a eu ses légendes. Philippe-Aubert de Gaspé raconte des faits au sujet de "feux-follets", de "sorciers", de "Jeteurs de sorts", etc. Ici, nos premiers défricheurs, vivant à l'époque de ces croyances, avaient aussi leurs récits auxquels ils croyaient "bien dur".

On se souvient ce que racontait avec beaucoup de sincérité une vieille mère. La femme d'un brave cultivateur allait fermer à clef la LAITERIE sise près de la maison avant la grosse noirceur, quand elle vit près d'elle un chien aux allures un peu étranges. Elle en a peur et lui lance son trousseau de clefs en le frappant à la tête. Frappé au sang, le chien se retourne et la femme reconnaît à sa grande surprise un de ses voisins qui venait d'être libéré de sa métamorphose. Il va sans dire que "notre homme" a fait jurer à sa voisine de n'en souffler mot à personne.

Ici, il y avait LE TROU DU DIABLE. On le situe dans les pointes de terre avoisinant la rivière L'Assomption, sur le rang Ste-Cécile. Il y avait là un colon qui, tous les soirs ou à peu près, entendait se promener les carcasses d'animaux morts dans les champs voisins. C'était un va-et-vient continu près de la maison. A leur tour, les patates se promenaient du caveau à la maison. En plus de ces scènes cocasses, notre colon avait l'ennui d'un voisin qu'on disait "étrangleur" de "maîtresses d'écoles". La vie n'était plus tenable, notre colon fit demander le curé Blanchard pour bénir les lieux et chasser les prétendus sorciers.

Travaux importants exécutés depuis 1955

- Réfection de la façade de l'église.
- Construction du perron de l'église en béton armé.
- Vestibule de l'église.
- Confessionnaux neufs à l'entrée de l'église.
- Système de chauffage central à l'huile pour l'église et le presbytère.
- Installation d'un tabernacle métallique.
- Conduite d'eau courante à la sacristie avec toilette et évier.
- En mai 1955, vente des vieilles dépendances du presbytère: granges, écurie et hangar.
- En août 1955, construction d'un garage à l'épreuve du feu pour trois autos.
- EN 1956 : Réfection du plâtre aux murs de l'église et du presbytère.
- Peinture à l'intérieur du presbytère.
- A la sacristie, tout ce qui servait au culte autrefois: bancs, chemin de la croix, confessionnaux, est enlevé et tout l'intérieur de la sacristie est peinturé.
- Au jubé de l'église, l'orgue est installé à l'électricité.
- EN 1957 : L'ancien cimetière est désaffecté, le charnier est démolit, et ce terrain devient le stationnement actuel.
- L'ancienne salle paroissiale est vendue à l'enchère.
- Grand ménage au cimetière.
- Pose d'une clôture métallique avec barrières métalliques.
- EN 1958 (le 24 juin) : Construction de l'Ecole Panet avec salle paroissiale.
- EN 1959 : Restauration du chœur de l'église. Autels nouveaux, Sainte-Table nouvelle, corridors conduisant à la sacristie. Pose d'un très beau Christ à l'arrière de l'autel principal, et peinture de tout l'intérieur de l'église.
- Ces travaux commencés le 30 mars ont duré jusqu'au 20 mai 1959.
- 1960 - 1961 : Travaux d'agrandissement du terrain de stationnement, installation de deux jolis lampadaires. Pose d'une couche bitumineuse sur tout le stationnement, soit: 4,900 verges carrées.
- Boulevard au centre du terrain pour semis de fleurs.
- Entreprise gigantesque menée à bonne fin: le Centenaire de la paroisse de Ste-Béatrix, du 24 juin au 30 juillet.

Les loisirs

Tout récemment, les jeunes de "L'Association des Loisirs de Ste-Béatrix" s'étaient un nouveau bureau de direction.

La première décision prise par ce bureau a été de choisir les costumes spéciaux du centenaire, pour les 100 membres de cette association. Costume que chaque jeune portera avec fierté durant les fêtes du centenaire.

Voici la composition de ce bureau:

Président: Normand Latendresse; vice-président: Marcel Jeansonne; secrétaire-trésorière: Madeleine Latendresse; conseillers: Janine Jeansonne, René Latendresse, Bernard Bordeleau et Raymond Laporte.

Vive le CENTENAIRE de Ste-Béatrix

"Notules intéressantes"

Centenaire de Ste-Béatrix

• CROIX DU SOUVENIR

Au cours du mois de juin 1913 on plante une croix en fer à l'endroit précis où fut chantée la première messe sur le territoire de la paroisse de Ste-Béatrix. Cette croix existe encore et se trouve la propriété de M. Roger Beaupré.

• NOMINATION DU MAIRE EN 1909

A cette époque la loi municipale ordonnait que le maire soit nommé par les conseillers à la première séance du Conseil suivant les élections générales. Or en 1909, le Conseil était divisé sur le choix du maire et deux candidats furent mis en nomination soit MM. Henri Hétu et Joseph Lajeunesse et on pris le vote. Mais chose curieuse après que quatre conseillers eurent voté, les chances étaient égales, soit deux à deux et, seul les candidats n'avaient pas voté. Alors à la surprise générale M. Joseph Lajeunesse vota pour son adversaire qui fut déclaré élu.

• AQUEDUC DU VILLAGE

Le 18 septembre 1905, M. Charles Bonin, de la paroisse de Ste-Elisabeth, adressait au Conseil municipal une lettre demandant des "privileges pour la pose de conduites d'eau dans le village de Ste-Béatrix". Après mûres délibérations le Conseil accepte cette demande et charge le secrétaire-trésorier de préparer le règlement nécessaire à cette fin, le tout en conformité aux plans et devis fournis.

• LE TELEPHONE A STE-BEATRIX

Le 2 juin 1902 le Conseil municipal adopte une résolution autorisant "La Compagnie de Téléphone de Joliette" composée de MM. William Copping, François Octave Dugas, Joseph Mathias Tellier, Joseph Damien Arthur Fitzpatrick et



En parcourant la magnifique route asphaltée conduisant de Joliette à Ste-Béatrix, le visiteur ne peut s'empêcher d'admirer un extraordinaire panorama. Le spectateur ne peut que s'extasier devant tant de merveilles!

front" fut discutée. Voici le texte intégral de la résolution adoptée le 3 juillet 1905:

"Attendu que vu l'épaisseur de la neige il est plus avantageux d'entretenir les chemins d'hiver en voie simple c'est-à-dire pour ne passer qu'un seul cheval de front il est résolu que ce Conseil est d'opinion qu'il soit continué à entretenir les chemins d'hiver pour ne passer qu'un seul cheval de front".

• LE PONT ROUGE

Le 1er octobre 1916 on autorise par résolution à entourer et recouvrir le pont qui vient d'être construit sur la rivière l'Assomption et l'entreprise est donnée à M. Vital Trudel.

• SALAIRE DU 1er SECRETAIRE

Le premier secrétaire de Ste-Béatrix était M. Honoré Flamand. Il a présidé et rédigé au Conseil municipal toutes les délibérations du temps, soit: de septembre à décembre 1864, au salaire de \$16.00 par année. A ce prix, il devait fournir le local du Conseil.

• DIVISION DE LA PAROISSE EN ARRONDISSEMENTS

A sa première session du Conseil municipal, (5 septembre 1864 à 10 hres a.m.) il a été décidé de diviser la paroisse en huit arrondissements. Ceux-ci existent encore aujourd'hui. Preuve irréfutable que les premiers administrateurs de Ste-Béatrix étaient clairvoyants.

• TAXE FONCIERE EN 1864

La résolution du 22 décembre 1864 nous apprend que la taxe foncière a été fixée à 1 sous dans le louis, et que le secrétaire avait reçu 5 chelins pour rédiger le rôle de perception.

• REDDITION DES COMPTES AU CONSEIL MUNICIPAL

Le 4 janvier 1875, on constate au Conseil qu'il est dû en arriérés de taxes la somme de 3 louis

Hommages à la population de Sainte-Béatrix

Boulangerie Ste-Béatrix

Yvon Adam, propriétaire

STE-BEATRIX TEL. 604-s-3

et 72 chelins, et que, dans le coffre, il y a \$8.56 de disponible.

• LICENCE POUR COLPORTEURS

Cette loi qui serait encore en vigueur, a été passée par le Conseil municipal le 1er avril 1895. Elle obligeait chaque colporteur à payer \$25.00 par année. A défaut de paiement, la loi prévoyait une peine d'emprisonnement d'un mois à la prison du district.

• TAXE FONCIERE EN 1864

La résolution du 22 décembre 1864 nous apprend que la taxe foncière a été fixée à 1 sous dans le louis, et que le secrétaire avait reçu 5 chelins pour rédiger le rôle de perception.

• REDDITION DES COMPTES AU CONSEIL MUNICIPAL

Le 4 janvier 1875, on constate au Conseil qu'il est dû en arriérés de taxes la somme de 3 louis

et 72 chelins, et que, dans le coffre, il y a \$8.56 de disponible.



Le comité des Finances du Centenaire de Ste-Béatrix. De gauche à droite: M. Marcel Loyer, secrétaire-trésorier, Mlles Janine Jeansonne et Yvette Laporte. (Photo Louis Grypinich)

Assistez nombreux aux célébrations du CENTENAIRE

Sainte Béatrix a 100 ans
Hommages à sa population !

Pauzé Fils Enrg.

Boucher — Epicier

181 Ste-Anne Tél. PL. 3-7585

JOLIETTE

En hommage à toute la population de Ste-Béatrix à l'occasion de son centenaire

JEAN TELLIER

Hommages à Ste-Béatrix
Bon succès le 24 juin

BOB MARION

DISTRIBUTEUR

Labatt

1840 Lépine Tél. PL. 6-6120

Joliette

En hommage à toute la population de Ste-Béatrix à l'occasion de son centenaire

JEAN TELLIER

STE-BEATRIX A CENT ANS
HOMMAGES A SES CITOYENS

Librairie RENE MARTIN Enrg.

398 NOTRE-DAME, JOLIETTE

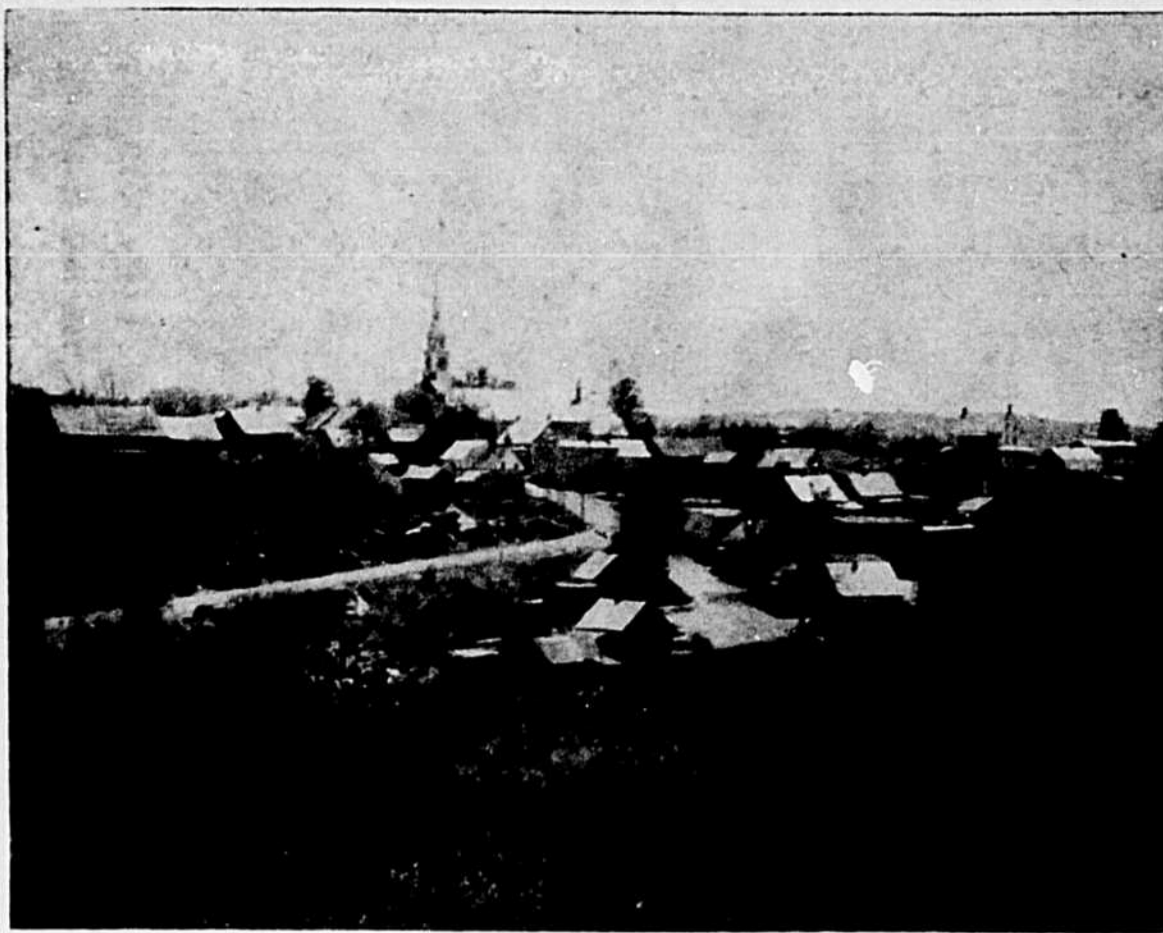

Si M. Pierre Ménard, premier curé de Ste-Béatrix, revenait dans le coquet village où, il y a cent ans, il exerçait, avec tant de courage, son ministère, il y trouverait sa récompense. Il bénirait ses successeurs pour leur beau travail.

Trouvaille du "Horse-Power"

Au début de la paroisse, les jeunes de 18 à 20 ans n'entrevoient pas la possibilité de fonder un foyer à Ste-Béatrix, et s'en allaient aux Etats-Unis.

Aujourd'hui, c'est un fait remarquable, les jeunes ne veulent pas, sauf quelques exceptions, aller vivre dans les villes. Ils iront bien gagner quelques argents dans les villes, mais pour revenir vivre dans leur paroisse. Les jeunes ont un esprit paroissial trempé d'acier! Que personne n'ose dénigrer Ste-Béatrix devant nos jeunes; ils ont des bras bien musclés pour la défendre!

C'est donc dire que les temps ont changés.

Autrefois, c'était la misère, la pauvreté, quoi! Cependant que, de l'autre côté de la frontière, Rutland (Etat du Vermont) demandait des hommes pour activer ses chantiers et ses scieries. Devant tous les avantages qu'offrait Rutland, un groupe de nos jeunes décidèrent "d'aller tenter fortune" là-bas. Ainsi, les frères Théodule et Narcisse Pelletier, Constant Riberty, Nicolas Geoffroy, Joseph Parent, les frères Joseph, Edmond et Désiré Ladouceur émigrèrent aux Etats-Unis. Mais après quelques années, ayant amassé quel-

ques économies, et voulant à tout prix rester Canadiens-Français et garder leurs principes religieux, ils revinrent à Ste-Béatrix pour se fixer définitivement sur la terre.

Mais il se trouve dans le groupe de nos voyageurs, deux aventuriers. Il s'agit de Nicolas Geoffroy et Joseph Ladouceur. Ils décidèrent d'un commun accord d'effectuer le retour à Ste-Béatrix en "grande charrette", soit un parcour de 350 milles environ. Ils logeaient, le soir arrivé, chez des fermiers échelonnés en bordure de leur route. Ils traversèrent le fleuve St-Laurent, en bas de Montréal, sur un traversier à vapeur. Au cours de la traversée, ils croisent un traversier dont les roues à aubes sont activées par des chevaux qui font tourner les engrenages à la façon de nos anciens "horse-power".

Notre jeune Ladouceur est frappé par cette invention, pour le moins originale. A son arrivée à Ste-Béatrix, il raconte ses nombreuses aventures à son entourage qui l'écoute émerveillé, le soir au cours des longues veillées. L'idée de "roues à aubes activées par des chevaux" intéresse un parent, M. Job Ladouceur qui fut le premier à Ste-Béatrix à fabriquer des

véritables "HORSE-POWER" pour voir très estimé pour actionner les batteuses et les scies circulaires du temps.

IL FAUT FAIRE ATTENTION

Les lieux d'aisance aux chalets et aux camps exigent d'être bien construits et bien entretenus. Il ne faut jamais les placer près ou plus haut que les sources et les puits.

Ce supplément sur Ste-Béatrix a été rendu possible grâce à la courtoisie des différents annonceurs dont le nom apparaît dans ces 8 pages

(Cordial merci à tous ces annonceurs)

Noms des curés de Ste-Béatrix

Pierre Ménard	1861-64	M. Vigneault	1904-18
J.-A. Plessis-Bélair	1864	Félix Poirier	1918-19
O. R. Blanchard	1864-73	J.-Clément Piette	1919-31
J.-A. Lussier	1873-84	Joseph Plante	1931-42
J.-D. Dupont	1884-93	Zénon Mailhot	1942-54
W. Meunier	1893-1904	D. Hénault	1954-

La bebelle

Il y a plus de soixante-quinze ans, Norbert Ladouceur fabriquait "au couteau" une pièce artisanale surnommée par les enfants du temps: "La bebelle".

Norbert avait sculpté sur bois une foule de statuettes représentant presque tous les métiers du temps, dans l'exercice de leurs fonctions respectives.

Le tout, relié par des broches et morceaux de cuir, à une manivelle qui, lorsque mue, faisait fonctionner tous ces personnages, démontrait l'esprit ingénieux du créateur.

"La Bebelle" compte près de cent personnages. Elle sera exposée durant la foire-miniature de Ste-Béatrix tous les samedis, en soirée, du 24 juin au 30 juillet.

Construction d'autrefois

Il n'y avait pas de moulin à scie, donc pas de planches.

Il n'y avait pas de clous dans les petits magasins du temps. Alors, il fallait recourir aux forgerons, et Dieu sait comme les forgerons étaient rares aux environs de Ste-Béatrix!

Alors, il s'agissait de se "déprendre" avec les moyens que ces pauvres colons avaient à leur disposition. Tout le monde sait que le besoin développe l'ingéniosité.

Nos gens étaient ingénieux. Pour construire, ils se fabriquaient des poteaux mortoisés sur deux côtés. Ils mettaient ces poteaux debout à une distance de quatre pieds l'un de l'autre. On coupait des bûches de pin ou de cèdre de quatre pieds de longueur qu'on fendait à la hache, à trois ou quatre pouces d'épaisseur. Ces poteaux qu'on ap-

pelait "caies" étaient ensuite amincies à chaque bout, de manière à pouvoir les introduire dans les mortaises, et on les fixait aux poteaux avec des chevilles de bois franc qui servaient de clous.

Pour la couverture des bâtisses, on se servait de grands bardeaux de trois pieds, fendus à la hache, que l'on fixait sur des barres distancées de deux pieds qui étaient elles-mêmes chevillées à des chevrons.

Nous voyons facilement l'ouvrage, la patience qu'il fallait autrefois pour s'abriter, et garder en lieu sûr les quelques animaux que pouvaient avoir les colons du temps.

L'hiver était précieux à ce temps-là. Quand les chantiers individuels étaient finis, on en profitait à la maison, pour fabriquer les matériaux de construction. Assis au flan du poêle à fourneaux (poêle à deux ponts), c'était le bon temps pour "affiler" les chevilles de bois franc et fendre des "caies". De sorte, on prenait de l'avance pour les constructions prévues pour le printemps.

Tout "marchait" donc rondement, l'abatis se terminait aux neiges, c'était ensuite la coupe du bois de chauffage, le reste de l'hiver préparait aux constructions du printemps, et aux premiers beaux temps, c'était la semence de sarrasin et de blé pour le pain quotidien. Et l'on vivait heureux!

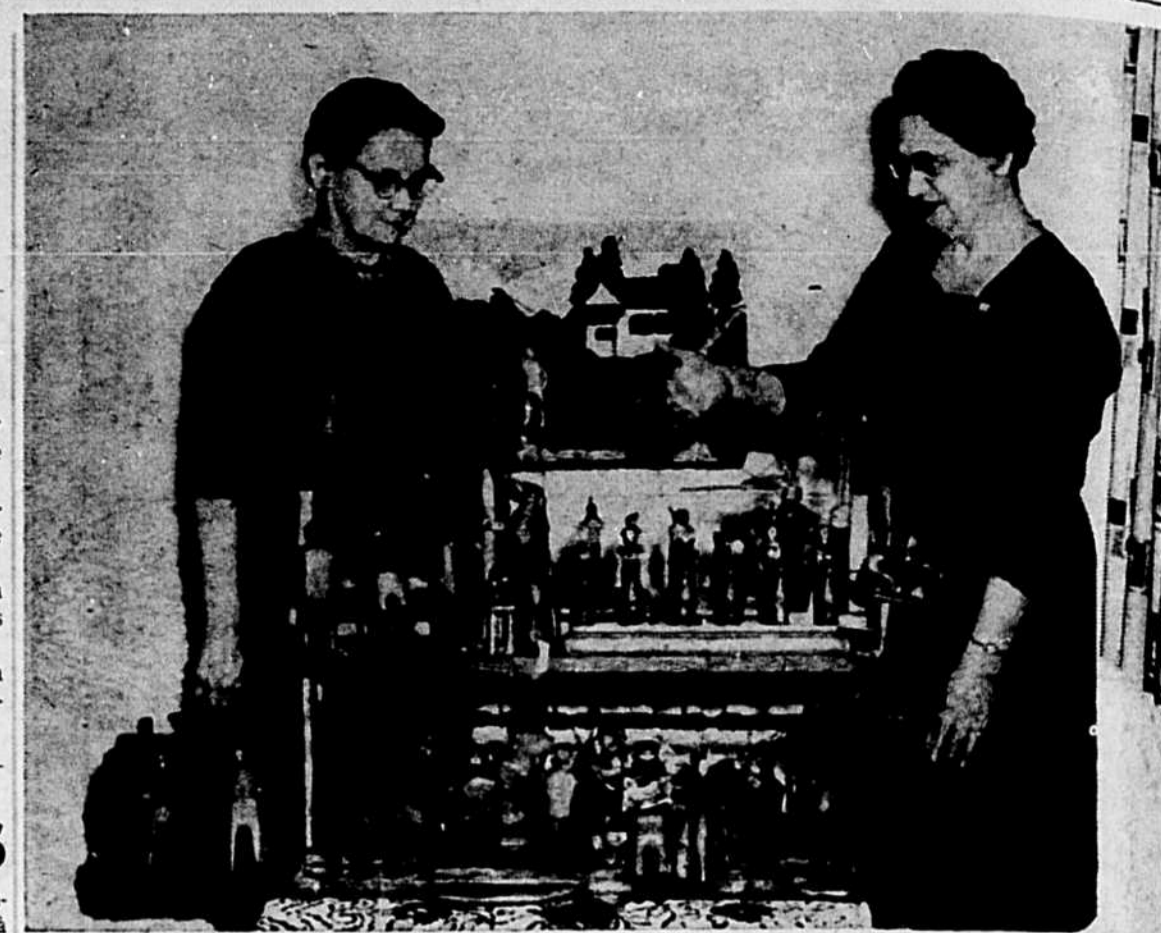

Madame Roméo Desroches, maïresse, à gauche, et Mme Désiré Marion admirent la fameuse "Bebelle".



ACTIVITE AU LAC CLOUTIER

Des amateurs de pêche s'apprentent à prendre la "haute mer" à l'occasion d'un concours de pêche organisé au lac Cloutier. Au fond droit, "L'AUBERGE FAMILIALE" tenue par M. Lucien Loyer.

Meilleurs vœux à toute la population de Sainte-Béatrix

Victor Super Market Inc.

107 Place Bourget Nord

JOLIETTE

Hommages à Sainte-Béatrix

BERNARD MALO Inc.
CONTRACTEURS GÉNÉRAUX

517 Ste-Anne

Tél. PL. 6-6232

JOLIETTE

Hommages à toute la population de Ste-Béatrix

à l'occasion de son centenaire

RENE MALO

Agent-Distributeur "O'KEEFE"

234 St-Joseph

Tél. PL. 3-5732

JOLIETTE

CELEBRONS AVEC FIERTÉ

LE CENTENAIRE
DE STE-BEATRIX

Louis DESROCHERS & FILS Ltée

Si c'est de la ferronnerie... nous l'avons!

537 NOTRE-DAME,

JOLIETTE

PL. 6-4574



L'ÉGLISE ACTUELLE DE SAINTE-BÉATRIX

La chapelle de Ste-Béatrix érigée en église paroissiale

Ordonnance de Mgr Bourget, après sa visite à Ste-Béatrix, le 29 juin 1861.
 "Ignace Bourget par la grâce de Dieu et du Siège Apostolique, évêque de Montréal..."
 "Nous avons vu et approuvé les comptes de cette chapelle, tenus par les syndics, depuis mil huit cent cinquante-sept qu'elle a été bâtie jusqu'à ce jour."
 "Nous ordonnons que l'on fasse à cette chapelle un solage qui la consolide et la mette à l'abri du froid; qu'il soit fait une allonge à la sacristie pour servir de logement au futur curé; que l'on procède à l'érection canonique de cette mission, en paroisse régulière; que l'on pourvoie l'église de tous les ornements nécessaires au culte divin et à l'administration des sacrements; que les registres soient ouverts..."

Perspectives d'avenir pour Ste-Béatrix

L'économie de Ste-Béatrix se dirige vers un avenir que l'on soupçonne déjà; elle va subir le tournant des choses.
 Déjà le tourisme se répand dans tous les coins de la paroisse.
 En 1961, la paroisse compte une trentaine de lacs et de possibilités d'établissements touristiques. Des centres d'habitations estivales commencent.
 De son côté, l'agriculture, qui jusqu'à nos jours ne comprenait que la grande culture avec l'industrie laitière, est en train de s'industrialiser.
 Déjà la patate est cultivée sur une échelle commerciale.
 La culture maraîchère commence à naître dans les esprits.
 On parle de caveau d'hiver pour entreposer.
 De sorte qu'on peut conclure que d'ici dix ans, la paroisse sera avant tout touristique, et possèdera une fraction plutôt faible de cul-

tivateurs versés dans l'industrie maraîchère.

Le chemin de comté

Au début de la paroisse de Ste-Béatrix, il va sans dire que les chemins étaient ni asphaltés ni même gravelés. C'était plutôt des sentiers ébauchés à la hâte, parsemés de souches et de roches qu'il était impossible de soustraire à bras d'hommes. Souvent on allait chercher les approvisionnements au chef-lieu, Joliette, à dos d'homme. La fameuse côte de la montagne à Ste-Mélanie, qu'on appelait dans le temps "Côte monte-à-peine" était le cauchemar des colons de la paroisse.
 Devant les besoins pressants des approvisionnements au chef-lieu, les conseillers et un groupe d'influents de la paroisse décidèrent un bon jour d'aller plaider la cause d'un chemin de comté à l'occasion d'une réunion des maires de comté au chef-lieu, soit Joliette. On demanda à M. le curé Blanchard d'aller porter les demandes des paroissiens au conseil de comté. Celui-ci accepta à la condition d'avoir avec lui un paroissien, soit M. Norbert Ladouceur, ce qui fut accordé.

Devant les maires réunis en séance régulière, M. le curé Blanchard plaida avec de bons arguments la cause de ses paroissiens, mais ce fut en vain. Les maires à l'unanimité rejetèrent la demande du curé.

Cependant, le président du Conseil de comté avait remarqué sur la figure du compagnon du curé Blanchard, soit M. Norbert Ladouceur, une expression de colère; il lui demanda de se nommer et de dire ce qu'il pensait.

"Mon nom est Norbert Ladouceur, dit-il, avec un tic nerveux. Je m'excuse de n'avoir pas d'instruction: je ne sais ni lire ni écrire, mais je dois vous dire que j'ai été surpris de voir que vous rejetez la demande de mon bon curé Blanchard. En agissant comme vous faites, vous travaillez contre l'intérêt des paroisses du bas du comté. Vous allez retirer plus que Ste-Béatrix, de la route que M. le curé Blanchard vous a demandée".

Les maires émus par le plaidoyer vibrant de notre ami Norbert Ladouceur, décidèrent à un deuxième tour de scrutin, d'accéder à la demande de M. le curé Blanchard qui avait été si bien secondé par son bras droit, M. Ladouceur.
 C'est donc grâce à cette démar-

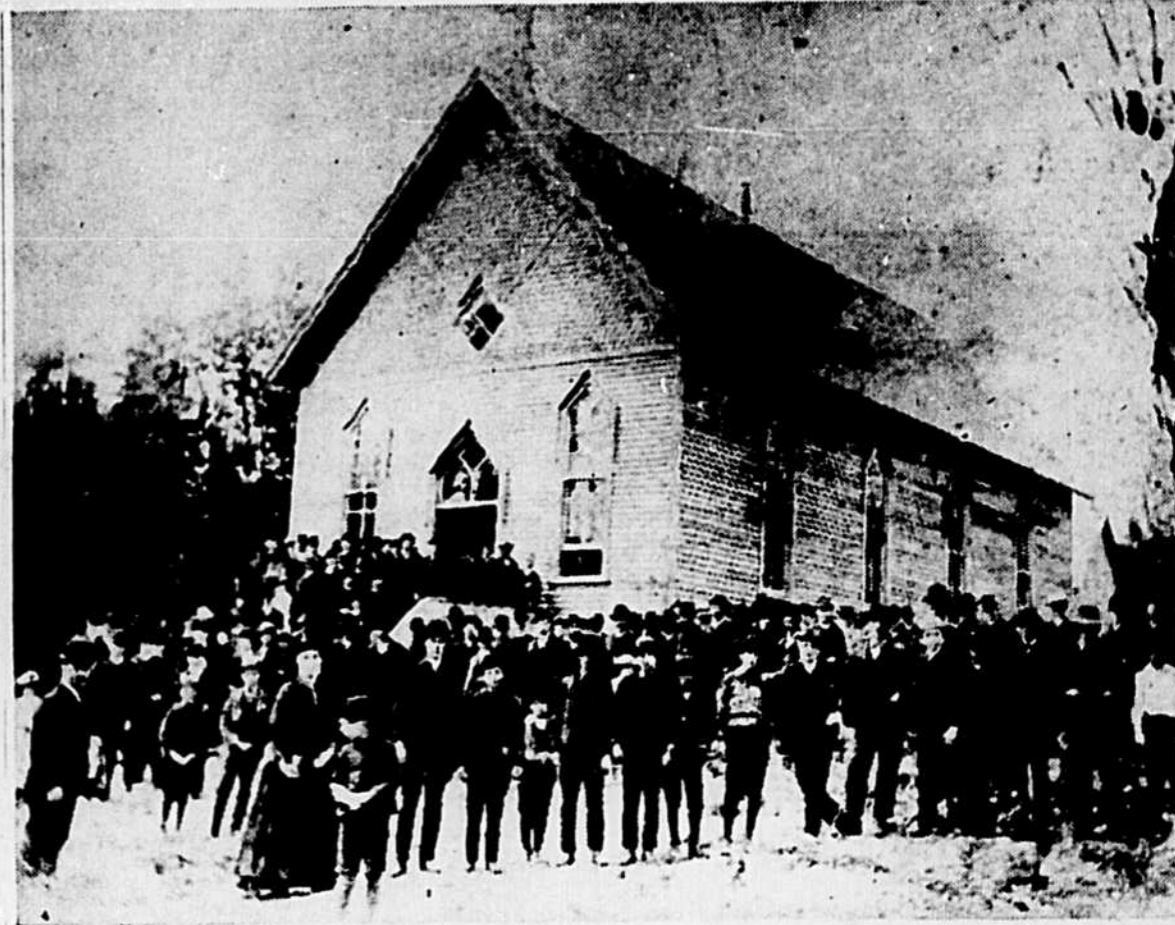

PHOTO DE LA PREMIERE CHAPELLE DE STE-BÉATRIX



LE CONSEIL MUNICIPAL
 Le Conseil Municipal qui était en fonctions le premier janvier dernier, alors que l'année du centenaire était civilement ouverte. De gauche à droite: MM. Clément Ayotte, Maurice Arbour, Gilles Landreville, Armand Gariépy, ex-maire, Ange-Albert Perrault, Marcel Mireault et Marcel Loyer.



Les fameuses dalles de Ste-Béatrix qui font l'admiration des touristes qui aiment à venir donner un "petit coup de ligne". Spectacle inoubliable qu'il faut voir.

che du curé Blanchard et de M. Norbert Ladouceur si nous avons aujourd'hui le "chemin de comté".
 Ce chemin de comté date des tout débuts de Ste-Béatrix.

IL FAUT CHOISIR
 Il est tout à fait agréable de manger dans les restaurants au cours d'un voyage en automobile, mais il faut choisir son restaurant. Si les murs, le plafond et les fenê-

tres ainsi que le dessus de table sont négligés et malpropres, il est tout probable que la cuisine sera dans le même état. La vaisselle et les ustensiles mal lavés communiquent des germes de maladies.



Monsieur Joseph Plante, curé de Ste-Béatrix pendant de nombreuses années, a toujours aimé son ancienne cure. Aujourd'hui, retiré et toujours vert, il habite l'HOTELLERIE DE STE-BÉATRIX. Ainsi il est encore avec ses chers paroissiens d'autrefois. Il est heureux!

Hommages aux dévoués fondateurs de Ste-Béatrix

Hommages à Ste-Béatrix

HOTELLERIE STE-BÉATRIX

CHAMBRES ET PENSION
 Gertrude Mireault, propriétaire

STE-BÉATRIX,

TEL. 607-s-2

Meilleurs vœux à la population de Sainte-Béatrix

MAGASIN

Firestone

478 St-Viateur

Tél. PL. 3-7439

JOLIETTE

Hommages à Sainte-Béatrix

Desrochers & Wodon Ltée

QUINCAILLERIE

23 Place Bourget Sud

Tél. PL. 6-4548

JOLIETTE

Pauzé & Chevrette Inc.

856 St-Viateur

Tél. PL. 3-7461

JOLIETTE

Honneur et Hommages à toute la population de

SAINTE-BÉATRIX

Pharmacie LANDRY

La plus grande pharmacie de la région

JOLIETTE



Une partie de l'équipe qui représentait Ste-Béatrix au cours de l'exposition agricole qui se tenait au Palais du Commerce de Montréal, au mois de février dernier.

De gauche à droite: Mme Joseph Miron, présidente des Dames Fermières, Mme Louis-Philippe Hébert, Françoise Gilbert, Monique Bérubé, Lise Laporte, Cécile Coutu, M. Maurice Laporte, vice-président de l'Exécutif du Centenaire et M. Marcel Loyer, secrétaire-trésorier de la Municipalité de Ste-Béatrix.



Dès les premières heures de l'avant-midi, c'est au kiosque de Ste-Béatrix que les visiteurs s'arrêtent.



Même à l'heure des repas, alors que l'équipe est réduite, il y a quelques visiteurs qui se présentent. De gauche à droite: Mme Louis-Philippe Hébert, un visiteur, Mlle Cécile Coutu, M. Maurice Laporte et Monique Bérubé.

Le chalet du souvenir

Afin de commémorer, le plus longtemps possible, le souvenir du centenaire de Ste-Béatrix, le Comité Exécutif du Centenaire a fait construire un magnifique chalet qui sera tiré au sort, à la clôture des célébrations, soit le 30 juillet prochain. Construit au lac Cloutier sur un terrain élevé, généreusement cédé par Mesdemoiselles Madeleine et Jeanne Toller, ce chalet a fait l'admiration de tous ceux qui l'ont vu.

Érigé à la "corvée" par les paroissiens, sous l'habile direction de MM. Lucien Laporte et Maurice Laporte, il contient tout le confort moderne. En voici quelques avantages:

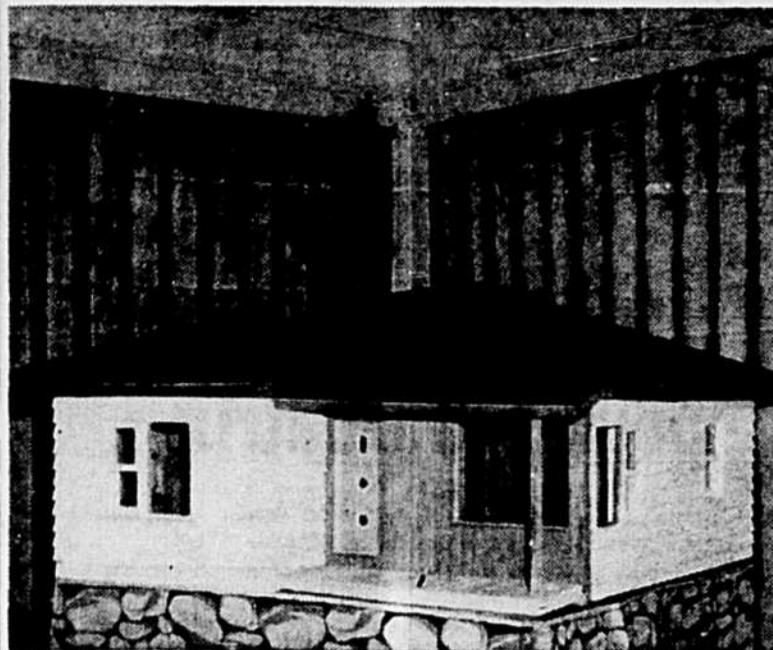

DESCRIPTION DU CHALET

Situé au Lac Cloutier, dans les Laurentides à une quinzaine de milles de Joliette.
Municipalité de Ste-Béatrix
Terrain de 100 pieds par 100 pieds
Chalet de 28' par 26'
Magnifique vue sur le Lac Cloutier
Solide solage en blocs de ciment sur radier
Finition de luxe à l'intérieur et à l'extérieur
Laine minérale dans les murs
Travaux de peinture complets
Beau vivoir rustique
Deux chambres à coucher séparées
Deux placards
Salle à manger avec cuisine moderne attenante
Chambre de bain régulière
Système électrique moderne (110-220) 60 amp.
Cheminée érigée
Planchers bois dur, sablés et lustrés
Coquette véranda
Système d'aqueduc, renvoi et puisard
Larges fenêtres dans toutes les pièces
Accès au lac
Chemin en bordure du terrain

LE TOUT CLAIR ET NET!
Rendez-vous compte personnellement en visitant Ste-Béatrix cet enchanteur et pittoresque village paradis des touristes!
VOYEZ VOTRE FUTUR CHALET!
AMENEZ VOS AMIS!

Hommages à Ste-Béatrix
à l'occasion de son centenaire

Auberge Familiale

Lucien Loyer, propriétaire

STE-BEATRIX.

TEL. 605-8-21

Triomphe de l'Exposition agricole de février

Durant dix jours consécutifs, les habitants de toute la province ont admiré la maquette du "Chalet du Souvenir" et les œuvres artisanales des paroissiennes de Ste-Béatrix.

Les spectateurs qui se pressaient par milliers, autour du Kiosque de Ste-Béatrix, n'en croyaient pas leurs yeux!

Les journalistes déclaraient, à qui voulait les entendre, que rarement ils avaient vu chose plus agréable par sa rusticité et son sobre modernisme.

Une équipe du village, spécialement entraînée, passa 12 jours à Montréal, dérivant aux visiteurs le "Chalet du Souvenir". Travail pénible, car les heures d'exposition étaient longues. Mais travail exécuté avec courage et enthousiasme.

Résultat final: un véritable triomphe! Si bien que les autorités du Salon de l'Agriculture s'empressèrent d'inviter, un an à l'avance, le village de Ste-Béatrix à être représenté à leur dixième Salon d'Agriculture.

Au cours des fêtes du centenaire qui se dérouleront tous les samedis soirs, à compter du 24 juin, le public pourra admirer dans les jolis kiosques de la "FOIRE-MINIATURE" toutes ces merveilles.

Ouverture
des Fêtes
du
CENTENAIRE
samedi soir
le 24 juin



COMITE DES FINANCES
Le Comité des Finances à qui revient la tâche de "boucler le budget". De gauche à droite: Mlle Janine Jeansonne, M. Marcel Loyer et Mme Michel Nadeau.



LE PONT DES DALLES — Depuis plusieurs années il était désiré par les paroissiens de relier les deux rives séparées par la rivière L'Assomption. Le 11 mars 1868, on adopta le devis du pont des Dalles. "La Gazette de Joliette" doit publier des demandes de soumission et, en même temps, la lecture du devis du pont doit être faite à la porte de l'église de Ste-Béatrix. Quelque temps après, le pont est construit et les paroissiens des deux rives, remplis de joie, se donnent fraternellement la main au centre du pont.

Hommages à toute la population de Ste-Béatrix
à l'occasion de son centenaire

LEPINE & RIVARD Ltée

QUINCAILLERIE

72, Place Bourget Sud

Tél. PL. 3-7504

JOLIETTE

Hommages à Ste-Béatrix

Bon succès le 24 juin

soir d'ouverture des célébrations

FERNAND ROY Inc.

Agents-Distributeurs

Molson's

250 Richard

Tél. PL. 3-7184

JOLIETTE



COMITE EXECUTIF

Le Comité Exécutif du Centenaire, sur les épaules de qui repose l'organisation complète des célébrations du centenaire. De gauche à droite: MM. Gilles Landreville, conseiller, Maurice Laporte, vice-président, Louis-Philippe Hébert, président, Marcel Loyer, secrétaire-trésorier et Henri Rivest, conseiller.



COMITE DE LA PUBLICITE

Le Comité de la publicité à qui revient le rôle d'informer le public et faire les recherches historiques. De gauche à droite: Mme Désiré Marion, MM. Louis-Philippe Hébert et Yvon Adam.



COMITE DES SOUSCRIPTIONS

Le Comité qui a charge de recueillir les souscriptions qui assureront le succès des fêtes. De gauche à droite: Janine Jeansonne, M. Gilles Landreville, Mlle Cécile Coutu et Mme Charles Proteau.

La première chapelle

En 1856, le seigneur Berczy et son épouse, née Louise Amélie Panet, mettent à la disposition de la Corporation épiscopale de Montréal, un terrain pour y ériger la première chapelle de Ste-Béatrix. C'est un terrain situé à environ un arpent et demi du chemin royal, et "de contenance de douze arpents de large sur six arpents de haut". M. le curé Guyon de Ste-Elisabeth, après avoir entendu et accepté les conditions du seigneur Berczy, revient à Ste-Mélanie ac-

compagné du seigneur, rencontre les notaires de l'endroit, MM. Magnan et Déziel, fait préparer l'acte de donation, le signe, et l'adresse à l'Evêché de Montréal.

A l'Evêché de Montréal, M. Hypolyte Moreau, l'un des principaux collaborateurs de Mgr Bourget, prend connaissance de l'acte de donation de M. Berczy, et lui répond que Mgr Bourget refuse d'accepter le terrain en question parce que "certaines conditions ne sont pas acceptables". Cependant, il espère que les donateurs comprendront les raisons de Mgr Bourget, et qu'ils opéreront les changements nécessaires pour que l'acte soit accepté.

Le 6 décembre 1856, B. Berczy, bien disposé bien que huguenot (Calviniste), fait ses excuses à Mgr Bourget, et se dit prêt à faire les changements désirés. Il plaide la cause des colons qui veulent une chapelle. Il déclare que les colons ont eu connaissance du voyage du curé Guyon, et que depuis, ils ont travaillé au défrichement du terrain de la future chapelle.

Mal commencée, l'affaire a traîné jusqu'au printemps suivant, en dépit des impatiences du seigneur Berczy. Ainsi, le 29 mars 1857, M. Berczy écrit à l'Evêché de Montréal. Il pose d'autres conditions et ajoute que la souscription en faveur de la chapelle a été un succès, et que les matériaux de construction sont déjà sur place. La lettre étant restée sans réponse, le 16 avril 1857, c'est-à-dire un mois plus tard, M. Berczy adresse une autre lettre. Cette fois, la réponse ne se fit pas attendre. Quatre jours après sa réception, M. Moreau répond que Mgr Bourget accepte les conditions du seigneur, (à suivre à la page 8)

Chant du Centenaire de Sainte-Béatrix

Saluons ce béni Centenaire,
Gloire à Dieu pour ce grand siècle d'histoire
Exaltons les bontés de ce Père
Qui fit germer en nous l'honneur, la foi
Que nos chants pour de si beaux jours de gloire
Soient l'écho de la joie de notre cœur.
Pussions-nous toujours garder la mémoire
De Celui qui nous combla de faveurs!

REFRAIN

Qu'il est beau, qu'il est noble et puissant!
Qu'il est fier, qu'il est pur, qu'il est grand!
Le passé de tous nos vaillants ancêtres,
Chantons leur vie de labeur, fièrement!

- 2 -

O paroisse, chantons-le "la plus chère"
Nous l'aimons d'un amour fort et sincère
Sois toujours très vaillante et prospère
Libre, honorée à jamais dans la paix.
Nous voulons être dignes de nos pères
Des héros dont ton histoire fait foi
Ces courageux défricheurs de nos terres
Dont les noms depuis cent ans sont vivants.

REFRAIN

Godefroy, Riberdy, Beauparlant
Marion, Gariépy et Flamand,
Ladouceur, Panet, Soumis et Lemire,
Honneur à nos fondateurs et seigneurs.

- 3 -

Vir' nos lacs, nos montagnes et nos sites!
Le bureau touristique vous invite
A bien vous renseigner au plus vite
Et venir passer la saison d'été.
Vous aimerez la charmante nature
Les oiseaux, le grand air et le ciel bleu
Le plaisir de toutes les aventures
Sous les éclatants rayons du soleil.

REFRAIN

O venez célébrer avec nous
Dans la joie, bonnes gens de chez-nous
Les cent ans de nos valeureux ancêtres
Dont nous sommes bien les vrais héritiers.

- 4 -

BEATRIX, ô patronne héroïque!
Sois pour nous un pur et parfait modèle
En nos cœurs, viens répandre le zèle
Et le désir d'une vraie vie de foi
Garde-nous toujours remplis d'espérance
Au service du seul et grand Seigneur
Dans la joie, le malheur ou la souffrance
Montre-nous comment tenir en vainqueurs.

REFRAIN

Ta bonté, ta noblesse, ta grandeur,
Ton martyr, tes prouesses, ton ardeur
Où chacun alimentera sa flamme
Tes vertus seront toujours un flambeau.

Sur l'Autoroute

"La bonne conduite" a aussi sa place au volant

Les automobilistes doivent s'efforcer de pratiquer toutes les règles de la courtoisie et de la bienséance envers les autres voyageurs, rappelle "Prudentia", qui entreprend actuellement une campagne de galanterie et de prudence sur l'Autoroute.

"N'oublions pas, dit Prudentia, organisme du Comité de sécurité routière du ministère provincial des transports, que les touristes sont nombreux sur l'Autoroute des Laurentides, et que nous avons là l'occasion de démontrer notre savoir-vivre".

Parmi les conseils que donne cet organisme aux automobilistes, on note les suivants:

— Laisser une distance raisonnable entre sa voiture et celle qui la précède.

— Garder sa droite, sauf pour doubler, et ne doubler qu'à gauche.

L'Autoroute appartient à la population du Québec, rappelle Prudentia, et tous les usagers ont intérêt à ce qu'elle serve bien les fins pour lesquelles elle a été réalisée. Tous doivent donc avoir à cœur de se conduire de façon à ne pas être une occasion de danger.

LA VOIE DE GAUCHE DOIT ETRE LAISSEE LIBRE

La voie de gauche qui longe le terre-plein central sur l'Autoroute des Laurentides doit être laissée libre, rappelle Prudentia aux automobilistes qui empruntent cette route moderne à circulation rapide. Les automobilistes ne doivent l'utiliser que pour doubler d'autres véhicules.

De plus, rappelle le Comité, la voie centrale doit être laissée aux véhicules qui circulent à la vitesse permise. Les automobilistes qui préfèrent rouler moins vite doivent emprunter la voie de droite.

Dans chaque direction, l'Autoroute compte au moins trois voies en béton auxquelles s'ajoute une quatrième voie pavée aux approches de chaque entrée et de chaque sortie.

Deux postes de police, tous deux ouverts 24 heures par jour, desservent l'Autoroute. Les usagers peuvent y demander aide et renseignements à toute heure du jour et de la nuit.

Hommages à Ste-Béatrix

JEAN-PAUL ST-CYR

HUILE A CHAUFFAGE

608 RICHARD JOLIETTE TEL. PL. 6-4363



LE COMITE D'HONNEUR

Le Comité d'honneur du centenaire à qui le Comité exécutif est responsable. De gauche à droite: MM. Armand Gariépy, abbé J. Plante, le curé Donat Héneault, J. Ayoitte, Clément Plonton et Désiré Marion. Manquant sur cette photo, M. Roméo Desroches, Maire et Madame Joseph Miron, présidente des Fermières.

Erection canonique de Ste-Béatrix en 1861

Mgr Bourget dirigeait un diocèse vaste comme un pays. Il y a fait surgir de nombreuses paroisses, et il s'est épuisé, dans de longs et pénibles voyages, à visiter ses ouailles. Ainsi, après une visite pastorale à St-Jean de Matha, M. Norbert Ladouceur, syndic à Ste-Béatrix, allait le chercher pour visiter sa mission. C'était le 29 juin 1861. Il fallait, pour se rendre de St-Jean de Matha, passer à gué la rivière L'Assomption. On dit que Mgr Bourget eût du plaisir lorsque M. Ladouceur lui conseilla de retrousser sa soutane parce que l'eau était haute.

Nos vieux répètent aussi que la route qui rellait les deux villages était si étroite que M. Norbert Ladouceur dut retirer sa charette en coupant un bout de lessieu pour mieux louvoyer entre les arbres. Arrivé à Ste-Béatrix, Mgr Bourget fut favorablement impression-

né. Il causa avec les individus, leur prodigua de nombreux conseils bien paternels, et leur demanda de faire les démarches nécessaires pour obtenir l'érection canonique de leur paroisse. "Nous avons vu et approuvés les comptes de cette chapelle, tenus par les syndics, depuis nul huit cent cinquante-sept qu'elle a été bâtie jusqu'à ce jour". "Nous ordonnons que l'on fasse à cette chapelle un solage qui la consolide et la mette à l'abri du froid; qu'il soit fait une allonge à la sacristie pour servir de loge- (à suivre à la page 8)

En hommage à la population de Ste-Béatrix

OMER LANDREVILLE

DIRECTEUR DE FUNERAILLES

674 St-Louis JOLIETTE Tél. PL. 3-7427

Commerçants, n'oubliez pas que

C'EST DANS SON JOURNAL FAVORI...



... QUE LE CLIENT

LIT REELLEMENT votre annonce!

— Tous les abonnés de "L'ETOILE DU NORD" payent \$2.00 pour leur abonnement.

— Joliette compte plus d'abonnés à "L'ETOILE DU NORD" que n'importe quel autre hebdo.

— Tout cela fait que "L'ETOILE DU NORD" est

ABC votre meilleur medium d'annonce!

Le tirage de "L'ETOILE DU NORD" est certifié par la seule autorité reconnue, à savoir: le rapport officiel de l'"Audit Bureau of Circulations" (A.B.C.)

Meilleurs vœux à toute la population de Ste-Béatrix

BERNARD MALO Inc.

CONTRACTEURS GENERAUX

517 Ste-Anne Joliette Tél. PL. 6-6232

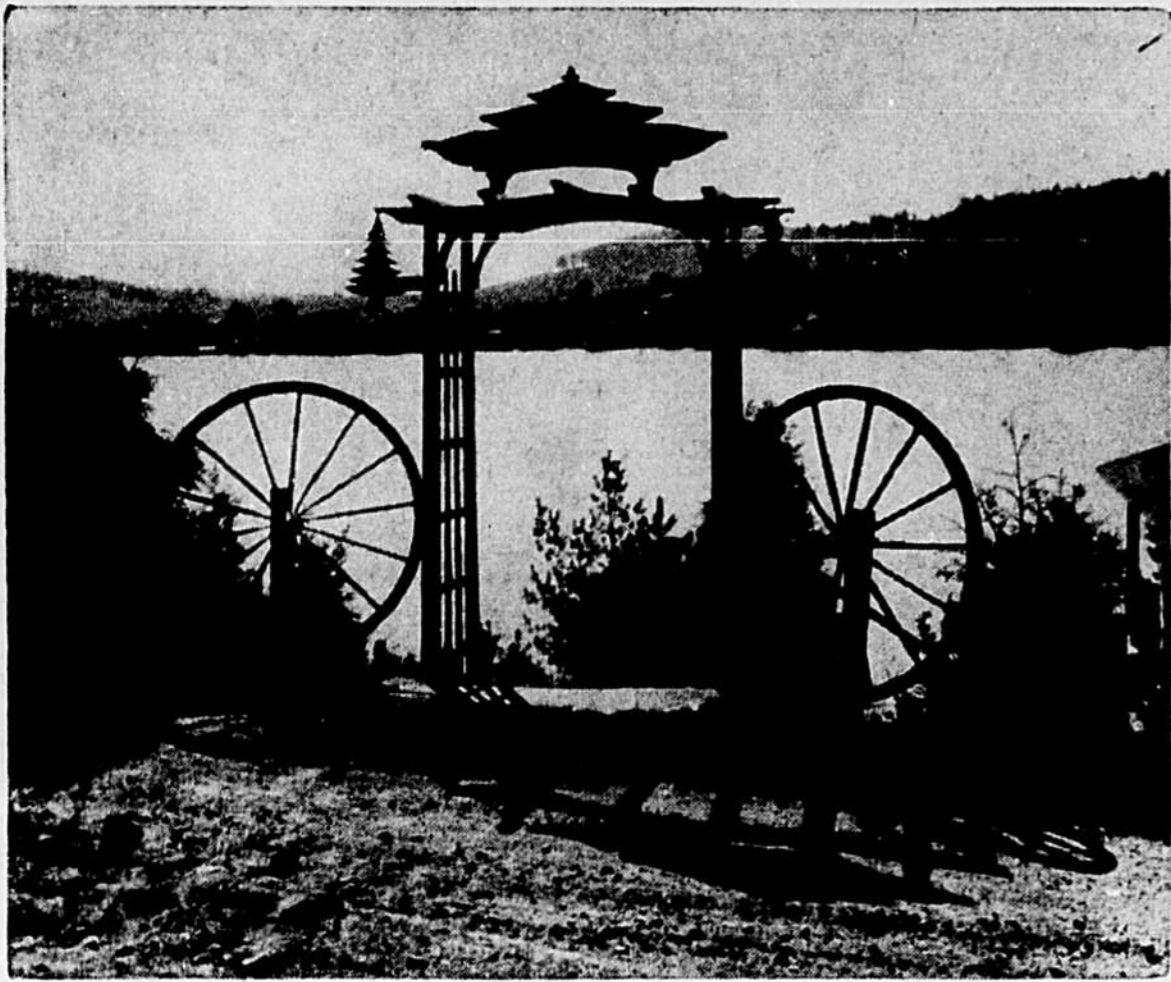

Au lac Cloutier, le bon goût est de mise. Les touristes savent enjoliver leurs domaines.

Le premier presbytère de Ste-Béatrix Les premiers baptêmes

Le 26 juillet 1864, une bonne nouvelle se répand dans la paroisse de Ste-Béatrix. Enfin! Mgr Bourget autorise la construction d'un presbytère. Cette autorisation était attendue depuis au moins deux ans. Imaginons la joie du curé Pierre Ménard, en apprenant la nouvelle, lui qui vivait en reclus dans un coin de la première chapelle depuis ses tout débuts.

Le décret de Mgr Bourget était bien précis, l'emplacement du presbytère était bien désigné ainsi que ses dimensions. Il devait avoir 36 pieds de longueur par 26 pieds de profondeur, et 13 pieds de hauteur. L'exécution des travaux devait être entre les mains de trois syndics nommés à cet effet. Pour rencontrer ces dépenses, les syndics ont dû établir une répartition.

L'acte de répartition nous fait voir qu'il fallait prélever sur les francs-tenanciers de la paroisse 178 livres pour l'entreprise, 10 livres pour exécuter les formalités légales et 10 livres, 11 schellings, 3 deniers pour les imprévus, soit environ \$806.00.

Il faut dire, pour être précis, que la charpente a été coupée, amenée sur les lieux, et érigée en corvée, sans qu'il en coûte un sou.

Ce même presbytère a été vendu à M. Pascal Plante en 1901, avec un terrain de 50 x 110 pieds, au prix de \$350.00. Vers 1925, cette maison a été remodelée par M. Albert Piquette, marchand général du temps. Elle existe encore, et est la propriété de M. Louis Roberge, épiciers-restaureurs.

Une question qui peut intéresser

meore: comment on allait faire baptiser autrefois? Disons tout de suite que c'était tout un problème!

Dans les archives, nous trouvons des détails qui font rire pour le moins. Ainsi, la marraine et l'enfant étaient transportés à dos de cheval, le parrain marchait à côté tenant le cheval par la bride tandis que le père précédait une hache à la main, pour ébrancher les arbres et défrayer un sentier. Ils se rendaient ainsi soit à Ste-Mélanie, soit à St-Jean de Matha, toujours avec la crainte de ne pouvoir y trouver le curé présent. Le voyage durait ordinairement la journée... et au prix de combien de fatigue.

Mme Désiré MARION,
Comité de la Publicité
(Centenaire).

La première...

(suite de la page 7)
et accorde la permission de construire la chapelle. Le nouvel acte de donation sera signé le 29 mai 1857.

A la bonne nouvelle, les colons applaudissent et se mirent à l'oeuvre avec empressement. Ils attendaient depuis si longtemps! La chapelle devait avoir 40' x 30' avec rond-point de 9 pieds.

On comptait 32 bancs en bas. Les bancs des marguilliers et du seigneur étaient fixés au long-pan droit de la chapelle.

On y avait aménagé un petit logement pour le curé à l'étage supérieur en attendant la construction d'un presbytère.

Mme Désiré MARION,
Comité de Publicité,
Ste-Béatrix (Joliette).

Erection...

(suite de la page 7)
ment au futur curé; que l'on procède à l'érection canonique de cette mission, en paroisse régulière; que l'on pourvoie l'église de tous les ornements nécessaires au culte divin et à l'administration des sacrements; que les registres soient ouverts...

Rien n'indique dans les archives que Mgr Bourget fit la confirmation des enfants à l'occasion de cette visite. Cependant, il est mentionné à la fin de la même ordonnance "que les noms des confirmés soient enregistrés selon la formule du Rituel romain". Les Archives indiquent que le 10 juillet 1866, Mgr Bourget confirmait à Ste-Béatrix 50 garçons et 48 filles.

La Confession? Demandez à celui qui y va!

Les Catholiques se confessent à un prêtre pour une seule raison: obtenir le pardon de leurs péchés.

Mais, me direz-vous, pourquoi à un prêtre? Pourquoi ne pas confesser nos péchés directement à Dieu?

Demandez-le à un homme qui va à confesse et voici ce qu'il vous dira: "Le péché est une offense à Dieu et il doit être pardonné par Dieu. C'est Dieu, et non un homme, qui détermine comment le pardon peut être obtenu. Le Christ l'a signifié lorsqu'il a conféré à Ses Apôtres et à leurs successeurs ce pouvoir de pardonner les péchés ou de refuser le pardon."

"Les péchés seront pardonnés à ceux à qui vous les aurez pardonnés. Ils seront retenus à ceux à qui vous les aurez retenus."

(Jean XX, 21-23)

Ainsi le Christ a autorisé les Apôtres et leurs successeurs à remettre ou à retenir les péchés, selon qu'ils jugeront le pêcheur digne ou indigne. Pour accomplir ils doivent connaître ce qu'ils pardonnent... la disposition intérieure du pêcheur... son repentir et sa volonté de réparer le mal fait à son prochain par ses péchés. Qui pourrait connaître tout cela si ce n'est le pêcheur lui-même? N'est-ce pas là la raison de la confession?

Mais la confession, le sacrement de pénitence, n'est seulement qu'un des sept sacrements que le Christ a laissés à Son Eglise. En vérité, sept, ni plus ni moins! La religion du Christ n'est pas simplement un message qui doit être accepté mais une vie qui doit être vécue de la naissance à la mort. Les sept sacrements du Christ sont la réponse aux sept besoins fondamentaux de l'homme.

CONSEIL SUPRÊME CHEVALIERS DE COLOMB

Bureau d'Information Religieuse

CASE POSTALE 7
CONTRECOEUR CO. VERCHÈRES



Dès le 30 juillet 1861, la majorité des francs-tenanciers présentaient leur requête demandée, en bonne et due forme. Elle portait environ 75 signatures, toutes avec une croix, à part une dizaine.

Nos Archives indiquent qu'il y a à Ste-Béatrix une centaine de terres d'un arpent par soixante, en partie habitées. La population catholique est d'environ 550 âmes dont environ 300 communiants.

Le futur curé peut compter sur une dime de 400 minots de divers grains, plus du foin, des patates et autres produits. Les Archives ajoutent que les habitants ont construit une chapelle où se fait le service divin depuis 1857, et ce, en attendant mieux.

Le 10 octobre 1861, l'abbé Moreau vient à Ste-Béatrix vérifier la requête et ses allégués. Le 7 novembre 1861, le décret est émis et lu en chaire le 15 décembre 1861 par le curé Pierre Ménard.

Un journal dit que ce M. Ménard, premier curé à Ste-Béatrix, avait alors 63 ans. Il ne demeura à Ste-Béatrix que trois ans, puis se retira à Montréal, où il mourut le 22 septembre 1870, à la suite d'un accident.

Centenaire (Ste-Béatrix)
Comité de Publicité,



L'homme est né, mais il doit renaitre comme chrétien, dans le sacrement de Baptême. Il se nourrit, mais il a besoin de la nourriture chrétienne de la Sainte Communion, le sacrement de l'Eucharistie. Il grandit mais il a besoin de se fortifier

dans la vie chrétienne par le sacrement de Confirmation. Il guérit ses maladies mais il a besoin d'un remède pour ses péchés qui détruisent la vie chrétienne, et il le trouve dans le Sacrement de Pénitence.

L'homme vit dans une société dirigée par des chefs pour promouvoir le bien commun. Pour sa vie dans l'Eglise, il trouve des chefs qui lui fournissent le Sacrement de l'Ordre. Il perpétue la race humaine par le mariage que le Christ a élevé au rang de Sacrement du Mariage. A sa mort il a besoin de consolation qu'il trouvera dans le Sacrement de l'Extrême-Onction.

Allez-vous en connaître davantage au sujet des sept sacrements? Comment ils peuvent venir à votre aide pour satisfaire vos sept besoins de base de votre vie? Alors écrivez aujourd'hui même pour un tract GRATIS qui vous donnera des informations importantes. Demandez le Tract No 5.

GRATIS

Sans obligation de ma part envoyez sans frais le tract No 5.

NOM

ADRESSE

VILLE

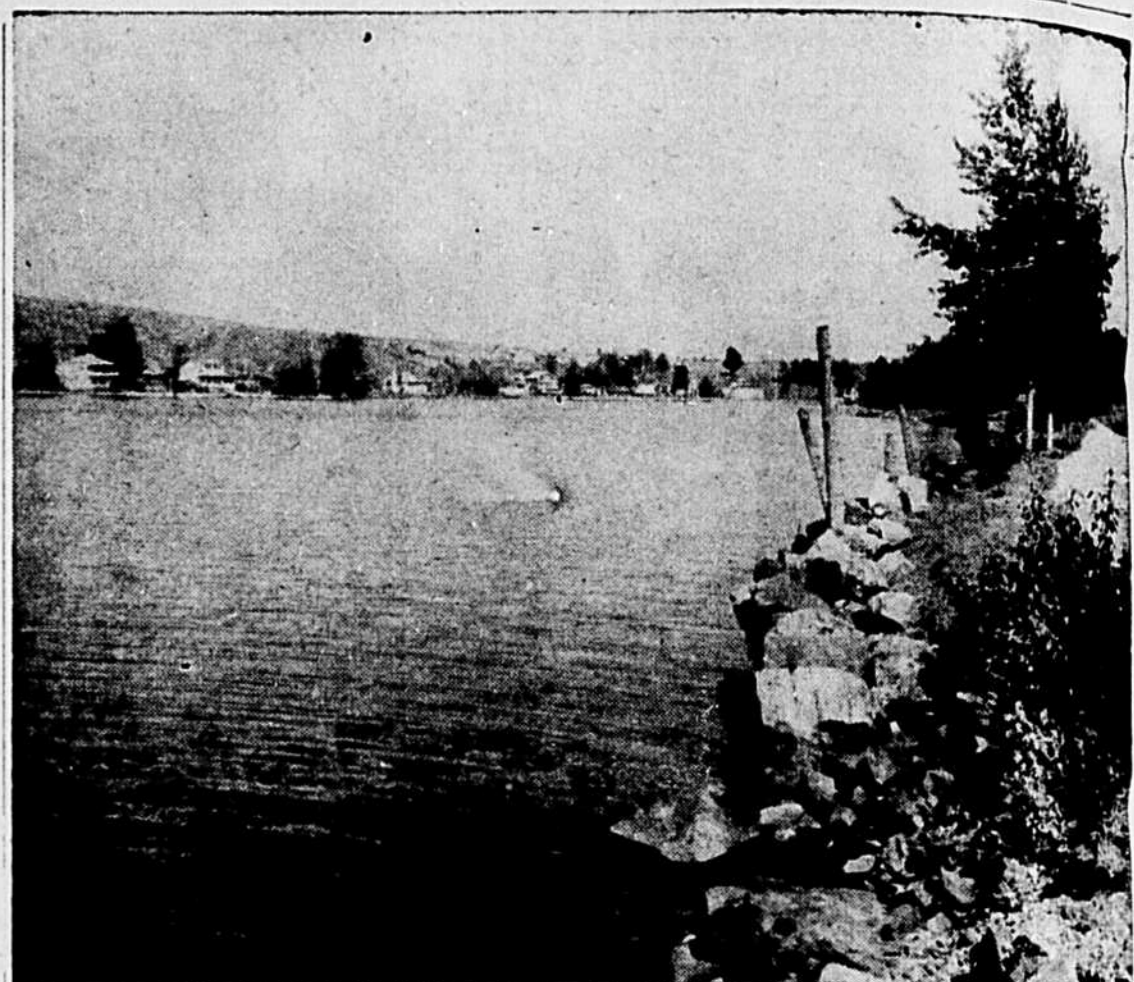

Un coin du lac Cloutier où les touristes peuvent goûter les joies de la saison estivale.



Le Comité d'Organisation du Centenaire de Ste-Béatrix a reçu les journalistes lors d'une soirée intime donnée à "L'Auberge Familiale". M. V. C. Lepine et M. André Rheault de "L'Etoile du Nord" de Joliette ont répondu avec empressement à l'aimable invitation. Photo prise lors de cette réception.

Hommages à Ste-Béatrix
à l'occasion de son centenaire

A. AYOTTE Ltée

Contracteur en Plomberie

162 St-Pierre N.,

Tél. PL. 6-4393

Joliette

HOMMAGES A STE-BEATRIX
ET A SES CITOYENS

Cloutier
INC.

Distributeur des pneus

"DOMINION ROYAL"

Gros et Détail

500 De Lanaudière

Tél. PL. 3-5055

Joliette

MEILLEURS VOEUX

A LA POPULATION

de Sainte-Béatrix

Fridolin Ratelle Inc.

Meubles - Plomberie - Chauffage

575 St-Viateur

Tél. PL. 6-4475

JOLIETTE

Hommages aux autorités

religieuses et civiles

ainsi qu'à toute la population

de Sainte-Béatrix

Nos sincères félicitations
à l'occasion de son Centenaire

La Direction de
L'Etoile du Nord

V. Champlain Lepine, administrateur

André Rheault, chef de la Rédaction

60, Place Bourget N.

Tél. PL. 3-7577

Joliette