

450 563-3737  
www.sutton.com

À St-Hippolyte, c'est **Sutton**



**Youppi!**  
Le printemps arrive!

Nicole Boucher  
Agent immobilier affilié

# Le Sentier

Le journal communautaire de Saint-Hippolyte

MARS 2007 • Volume 25 n° 1

MARCHE  
**BONICHOIX**

PROPRIÉTAIRE : Paul de Montigny

*Tout... pour vous!*

Marché Saint-Hippolyte inc  
2280, chemin des Hauteurs Saint-Hippolyte  
450 563-4964

**EXIT**  
EXIT PLUS INC.  
Courtier immobilier agréé

cell 514-895-1089



**Pour vendre VITE-VITE-VITE**

Peter Lemay  
Agent immobilier affilié

**SEULEMENT 4.9% de commission**

«FULL SERVICE - FULL PUB»

*synovia SPA*



Ajoutez à votre massage un «soin hydratant à la parafine» (mains ou pieds) pour seulement 15\$

Offre valable jusqu'au 31 mars 2007

**563-2017**

À l'auberge du lac Morency

*Profitez de l'hiver en famille!*

Obtenez une location d'une journée complète (motoneige ou VTT) à seulement **149\$\***

Incluant : vêtement, assurances et passe de sentiers  
\*sur présentation de ce coupon

- Spécialiste de la location de VTT et motoneige
- Accès direct aux sentiers VTT et motoneige



**Plein air Saint-Hippolyte**  
450 563-4443

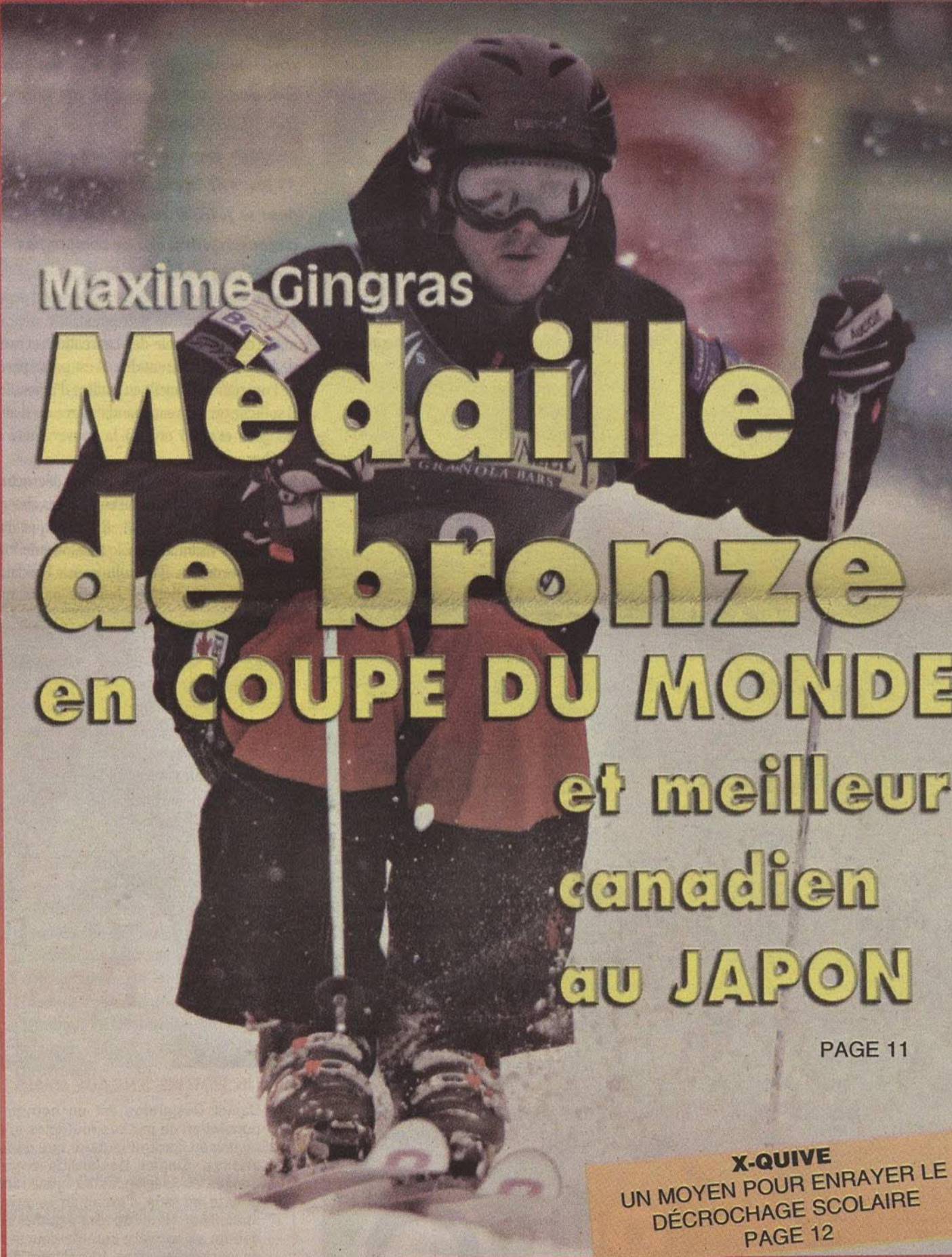

Maxime Gingras

# Médaille de bronze

## en COUPE DU MONDE et meilleur canadien au JAPON

PAGE 11

**X-QUIVE**  
UN MOYEN POUR ENRAYER LE DÉCROCHAGE SCOLAIRE  
PAGE 12



**Nicole Boucher** MLS 1293281

**BORD D'EAU LAC CONNELLY**

Magnifique cotage sur 4 niveaux, garage, atelier chauffé, vue bucolique, décoration "zen" céramique et flottant, qualité partout. Plage de sable, quai.



**Sutton**

bureau face à l'église  
ouvert 7 jours

**450 563-3737**

**VUE VUE VUE**

Haut de montagne, superbe propriété de 12 pièces. Terrain de 90 184 P.C.. Secteur paisible, à 5 minutes de la plage du lac de l'Achigan.

MLS 1289593 **Gaston Bergeron**



reconstruisons  
**NOTRE**  
ENVIRONNEMENT

RECONSTRUISONS NOTRE QUÉBEC

**CLAUDE**  
**COUSINEAU**  
**BERTRAND**

CLAUDE COUSINEAU, un député que l'on connaît !

- Un solide bilan
- Une présence constante sur le terrain
- Un député qui possède ses dossiers et qui connaît les priorités de sa circonscription

Au cours du prochain mandat, CLAUDE COUSINEAU met le cap sur :

- la lutte au décrochage scolaire
- la protection de l'environnement
- le support aux organismes communautaires
- le soutien aux familles

« Aujourd'hui, plus que jamais, le Québec a confiance dans son avenir. Les Québécois sont plus scolarisés, plus compétents et plus ouverts sur le monde que jamais. Je rêve du jour où le Québec sera pleinement responsable de son destin. Un pays du Québec pacifique, francophone, solidaire, inclusif, ouvert sur le monde et contrôlant tous les leviers de son développement »

- Claude Cousineau

**À Saint-Hippolyte, le 26 mars, on appuie notre député, on vote CLAUDE COUSINEAU !**

**Oui**  
PARTI QUÉBÉCOIS  
[www.pq.org](http://www.pq.org)



SAINTE-AGATHE-DES-MONTS :  
12, rue Principale • 819-326-7555

SAINTE-ADÈLE :  
19-A rue Morin • 450-229-6446

Payé et autorisé par Nadine Souris, agente officielle du Parti Québécois de Bertrand.

LES ÉLECTIONS PROVINCIALES

**Un troisième mandat pour Claude Cousineau**

DENISE MARCOUX

*Les membres du Parti Québécois du comté de Bertrand ont élu Claude Cousineau candidat pour une troisième fois. Bien soutenu par son entourage, tant politique que familial, Claude Cousineau travaillera avec acharnement pendant les 33 jours de la campagne électorale pour se faire élire dans sa circonscription, qui ne compte pas moins de 18 municipalités.*

Claude Cousineau est député de Bertrand depuis 1998. Enseignant de profession, il a déjà été maire de Sainte-Lucie-des-Laurentides et préfet de la MRC des Laurentides. Il est porte-parole de l'opposition officielle en matière d'innovation. Il sollicite un nouveau mandat parce qu'il aime les gens et qu'il croit à la souveraineté du Québec.

Le logement abordable et la lutte au décrochage scolaire, Claude Cousineau en a fait ses chevaux de bataille. Depuis 2003, il s'implique dans des actions visant à doter le territoire de logements abordables. Il travaille avec la Fondation de lutte au décrochage scolaire parce qu'il



**Claude Cousineau**

trouve inconcevable que dans notre région près de 36 % des jeunes du secondaire décrochent avant l'obtention de leur diplôme. L'environnement est un autre dossier qu'il veut faire avancer avec les municipalités afin de protéger nos lacs et nos rivières des effets néfastes de la cyanobactérie, par exemple.

Claude Cousineau est aussi reconnu pour le soutien qu'il apporte aux organismes communautaires. C'est un peu sa « marque de commerce ». *Il est excessivement important qu'un député soit à l'écoute du mouvement communautaire, qu'il accompagne les organismes dans leurs efforts pour améliorer les conditions de vie des personnes démunies parce que, dans nos belles Laurentides, la richesse côtoie souvent la pauvreté, affirme Claude Cousineau.*



**Daniel Desjardins**  
BERTRAND

**UN HOMME ENGAGÉ DANS LE COMTÉ !**

Daniel Desjardins est un homme proche de la population de par ses multiples implacations tant au niveau communautaire que dans le monde des affaires. Daniel Desjardins possède plusieurs années d'expériences au niveau de la gestion de projets au sein d'organismes privés et communautaires. Natif de Ste-Agathe-des-Monts, il a débuté sa carrière comme courtier en assurance de personnes dans le secteur des Laurentides, poste qu'il a occupé pendant plus de 12 ans. Par la suite il a occupé le poste de directeur général du Garde-manger des Pays-d'en-Haut pendant 3 ans pour ensuite devenir le directeur général de la Chambre de commerce de Ste-Agathe-des-Monts. Il apporte donc une expertise dans les domaines des ressources humaines et des ressources financières et bénéficie d'un important réseau de contacts dans toutes les sphères sociales de la région.

François Marion, agent officiel

« Après plusieurs années de travail et d'implication auprès des citoyens et commerçants de la région, je sentais que le temps était venu pour moi de solliciter l'appui de la population de Bertrand pour vous représenter à l'Assemblée Nationale du Québec et faire entendre haut et fort votre voix au parlement du Québec. »

Daniel Desjardins

## Richard Savignac, candidat du Parti vert du Québec

DENISE MARCOUX

*Richard Savignac est le candidat du Parti vert du Québec (PVQ) dans Bertrand. Ce parti politique fait la promotion des valeurs vertes, du développement durable et de la démocratie participative. C'est en ce sens un parti progressiste.*

Richard Savignac travaille au Biodôme de Montréal comme technicien des collections vivantes.

Il est chef plongeur de profession. Il habite Sainte-Lucie-des-Laurentides. Pour le moment, il reste à la maison pour s'occuper de son bébé de six mois. C'est pourquoi il a quitté récemment la direction du Parti vert du Québec et le conseil municipal de Sainte-Lucie. Rappelons qu'à titre de conseiller municipal Richard Savignac est intervenu pour obtenir une interdiction des coupes à blanc sur le territoire de sa municipalité. Il a réussi à faire modifier le Règlement d'urbanisme de sa localité afin d'exclure toute forme de coupe totale.

## Daniel Desjardins, candidat officiel du PLQ

DENISE MARCOUX

*Pour les prochaines élections, l'opposant principal du candidat péquiste sera Daniel Desjardins qui se présente sous la bannière du Parti libéral du Québec.*

Directeur général de la Chambre de commerce Sainte-Agathe-des-Monts, Daniel Desjardins a une formation en développement local et com-

munitaire. Il a été courtier en assurance de personne pendant une douzaine d'années et directeur général d'un organisme communautaire bien connu, le Garde-manger des Pays-d'en-Haut.

Sous sa présidence, la Chambre de commerce Sainte-Agathe-des-Monts est passée de 67 à plus de 300 membres, sur une possibilité de 418 établissements, un record au Québec. Monsieur Desjardins attribue ce succès à son leadership, à sa force de rassemblement et à ses capacités de développeur.

Daniel Desjardins connaît bien le milieu communautaire. Il compte travailler à ce que les organismes communautaires aient davantage accès au Programme de soutien aux organismes communautaires (SOC) du ministère de la Santé et des Services sociaux. Il souhaite le regroupement des services communautaires sous un même toit. Monsieur Desjardins fait également du bénévolat à la Société canadienne du cancer.

### Daniel Desjardins, candidat du PLQ dans Bertrand

Le 22 février, le Parti libéral du Québec a présenté son équipe de candidates et candidats pour la région des Laurentides. Pierre Descoteaux (Groulx), Roberto Rego (Blainville), Paule Fortier (Deux-Montagnes), Ritha Cossette (Mirabel), Richard Bélisle (Prévoist), Deborah Bélanger (Labelle) et Daniel Desjardins (Bertrand).

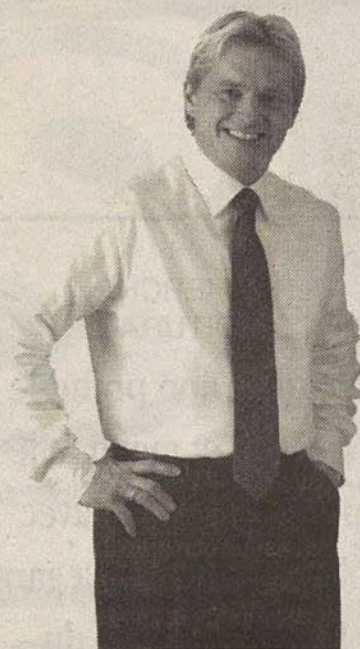

Daniel Desjardins

## Sylvain Charron, candidat de l'Action démocratique du Québec

DENISE MARCOUX

*Sylvain Charron est le candidat de l'Action démocratique du Québec (ADQ) dans Bertrand. Fiscaliste, il travaille pour une firme comptable internationale et est père de deux jeunes adolescents. Le candidat Charron compte axer sa campagne sur la promotion des solutions proposées par l'ADQ pour régler les problèmes quotidiens des familles.*

Pour Sylvain Charron, les familles du comté de Bertrand sont nombreuses à vivre avec des horaires atypiques, des garderies non adaptées ou encore un manque d'appui pour la conciliation étude-famille. L'ADQ propose le versement d'une allocation de 5 000 \$ lors de la naissance d'un troisième enfant et l'instauration de la gratuité scolaire pour le parent d'un enfant de moins de 18 mois.



Sylvain Charron

Monsieur Charron s'est impliqué au conseil d'établissement de l'école Marie-Rose, à Saint-Sauveur, fait du bénévolat au Centre de bénévolat de Laval et aide les gens à faible revenu à composer avec leurs problèmes d'ordre fiscaux depuis plus de vingt ans.

## Le service de sécurité incendie en alerte

DANIELLE PAQUETTE

*Dans le texte qui suit, vous constaterez qu'il y a différentes causes aux interventions effectuées par les pompiers de votre service de sécurité incendie. À part les systèmes d'alarme défectueux, les autres causes peuvent effectivement être à l'origine de dommages irrémédiables : mauvaises installation de chauffage, surcharge de tension...*

Entre le 15 janvier et le 5 février les pompiers de votre service de sécurité incendie ont répondu à huit demandes d'intervention.

**Le 15 janvier** une mauvaise installation d'un chauffage d'appoint était à l'origine de l'alarme sur le chemin du lac à l'Ours. Une ventilation du bâtiment a suffi pour maîtriser la situation.

**Le 19 janvier** : un système d'alarme défectueux a déclenché notre intervention au 450, 305<sup>e</sup> avenue.

**Le 24 janvier** : nous avons été confrontés à deux foyers d'incendie majeurs. Une surcharge de tension du réseau

électrique a déclenché ces deux sinistres, un sur la 117<sup>e</sup> avenue et l'autre sur le chemin du lac Connelly Sud. Dans le premier cas, nous avons travaillé avec des collègues de Saint-Jérôme et Prévoist et au lac Connelly Sud, nous avons eu la collaboration de nos collègues de Saint-Jérôme et Sainte-Sophie.

**Le 26 janvier** : un système d'alarme défectueux au 32, rue Couillard est à l'origine de l'intervention.

**Le 27 janvier** : sur la 413<sup>e</sup> avenue, vers minuit, par un temps glacial de -38°, nous avons tenté de sauver une maison aux prises avec un incendie majeur. Malheureusement, nous avons dû déclarer forfait après 5 h 30 de travail.

**Le 31 janvier** : nos collègues de Sainte-Sophie ont demandé de l'aide pour combattre un incendie de logement. Avec les pompiers de Saint-Jérôme, Saint-Lin et Sainte-Sophie, nous nous sommes mis à cette tâche ardue.

**Le 5 février** : au 109, chemin des Buttes, nous intervenons à la suite du déclenchement d'un système d'alarme. Sur place, nous constatons que la fumée provenait d'un retour de la cheminée du poêle.

**Vous voulez réserver un espace publicitaire ?  
Contactez nos représentantes publicitaires.**



Thérèse Labrosse  
450 569-9160



Michèle Châteauvert  
450 563-4104



# Le train de banlieue, ce qu'en pensent des usagers hippolytois

ENTREVUES RÉALISÉES PAR JOCELYNE ANNÉREAU CASSAGNOL

## Écologique, énomique, super confortable, formidable !

-Yvon Fournier

Yvon Fournier, résidant du lac Connelly, est littéralement emballé par ce mode de transport. D'ailleurs dès le 8 janvier, il l'a essayé et a fait l'achat de sa carte des aînés lui donnant droit à des tarifs préférentiels.

Étant retraité, Yvon Fournier n'utilise pas le train sur une base régulière, mais n'en trouve pas moins qu'il s'agit du transport idéal pour lui lorsqu'il veut passer une journée à Montréal.

### Écologique

Pour le transport d'un même nombre de personnes, sur une même distance, on utilise beaucoup moins d'énergie fossile (pétrole) comme chacun le sait. On produit donc moins de gaz à effet de serre.

### Économique

Comparativement à 21 \$ pour un trajet aller-retour en autobus, je ne paie que 7,34 \$ en train. C'est une aubaine, moins cher qu'en automobile, et en plus mon stationnement est gratuit à la gare!

### Super confortable

Au niveau des horaires, Yvon Fournier s'accommode très bien des horaires. Ainsi, il vo-

yage avec le dernier train matinal à 7 h 25 et le 1<sup>er</sup> train de retour à 16 h 10.

Le confort est extraordinaire, on ne peut pas demander mieux.

### Formidable

C'est un transport mains libre; les usagers lisent, travaillent, téléphonent. Fini le stress de conduire dans la grosse circulation... finie la recherche d'un stationnement à Montréal! C'est idéal pour les aînés.

**Ce qu'il faudrait améliorer :** le transport des bicyclettes, J'aime circuler à bicyclette et à Montréal il y a tant de belles pistes cyclables! C'est dommage de ne pas pouvoir en profiter. J'espère que le transport des vélos sera bientôt autorisé, cela amènerait sûrement beaucoup plus d'aînés à prendre le train.

### Le train durant les fins de semaine

Selon Yvon Fournier toute une clientèle bénéficierait du transport ferroviaire durant les fins de semaine et cela ne ferait qu'ajouter à la qualité de ce service.

## Le train, c'est fantastique. C'est le moyen le plus fiable autant pour soi que pour l'environnement !

-Monique Maltais

que vouloir de plus qu'un transport chauffé et climatisé?

### Le duo auto/train : un bel accommodement

Depuis 4 ans, Monique Maltais allie le transport automobile jusqu'à Blainville et le train jusqu'au centre de Montréal. L'arrivée du train de banlieue à Saint-Jérôme n'a pas modifié ses habitudes, surtout pour des raisons d'économie de temps. Résidante de Saint-Hippolyte, il lui faut 15 minutes de trajet de Saint-Jérôme à Blainville en automobile, avec l'assurance d'un stationnement gratuit, versus 35 minutes par train.

### La qualité du transport

Les passagers de banlieue aiment le calme requis pour lire ou travailler, selon elle qui apprécie grandement cette atmosphère. La situation des gares, le système de navettes, le coût raisonnable ajoutent à la qualité. Et puis

### La fiabilité

Les pannes surviennent très rarement. Une ligne arrêtée cela n'arrive qu'une fois tous les quatre ou cinq mois, et encore! Un service de navettes est alors immédiatement mis en place.

Comparativement aux nombreuses pannes de métro ou aux autobus surchargés, c'est vraiment un inconvénient minime, d'après Monique Maltais.

Lors des journées d'intempéries, il n'y a pas de crainte de retard majeur comme avec les transports routiers et moins de risques d'accident.

**À améliorer :** Plus de trains le matin et le soir.

## C'est long comme trajet, mais relaxer soir et matin, quel bonheur !

-Robert David

Robert David, professeur à l'université, voyage par le train depuis six ans. Auparavant il se rendait au départ de Blainville. Malgré ses horaires coupés, il prend maintenant le train régulièrement à Saint-Jérôme.

### Taxi communautaire

Avec le train à Saint-Jérôme, je me passe d'un second véhicule et c'est évidemment très économique.

Le taxi communautaire coûte 5 \$ du chemin des Buttes à Saint-Hippolyte jusqu'à la gare, donc je l'utilise la majorité du temps.

Bien sûr que cela présente quelques inconvénients puisqu'il n'existe qu'un seul taxi com-

munautaire pour Saint-Hippolyte et que le dernier taxi est à 18 h 30. Il y a aussi les temps d'attente entre l'arrivée à la gare et le départ du train.

Les jonctions sont à ciseler puisqu'entre le départ de chez moi et l'arrivée à l'université il me faut compter 2 heures 30

Le train convient d'autre part idéalement aux horaires réguliers de 9 h à 5 h. Dans les cas d'horaires coupés, c'est bien plus difficile.

### Confort et relaxation

Il s'agit d'un transport très doux. De plus au départ de Saint-Jérôme on bénéficie d'une place assise garantie.

Le stress de la circulation et des bouchons aux heures de pointe sont éliminés radicalement.

Le temps de voyage lui permet de prendre un temps de réflexion, de lire. Le soir, c'est aussi un moment tampon qui sert de transition entre la journée de travail et le retour à la maison.

Bien sûr, il faut aussi vivre la promiscuité, mais c'est moins bruyant que dans l'autobus ou le métro.

Pour l'environnement, c'est indéniablement bien plus souhaitable que le transport individuel.

**À améliorer :** Une navette municipale... pourquoi pas ?

RECHERCHE  
CO VOITURAGE

Johanne Dion prend le  
train soir et matin, elle  
aimerait voyager avec  
quelqu'un jusqu'à la gare.

Elle habite près du  
chemin Mont-Rolland,  
voici ses coordonnées

450 563-2804



Monique Guay

Députée de Rivière-du-Nord  
Leader parlementaire adjointe  
du Bloc Québécois

**BLOC**  
QUÉBÉCOIS

Parce que les luttes de nos prédécesseuses font partie intégrante de notre histoire  
et de notre culture, profitons de ce

**30<sup>e</sup> anniversaire de la Journée Internationale des Femmes**

pour célébrer notre pouvoir collectif et réfléchir à nos aspirations d'un monde  
où les mots équité et égalité seront désormais une réalité.

223, rue St-Georges Bureau 200 Saint-Jérôme (QC) J7Z 5A1 • Téléphone : 450 565-0061



PHOTO ANDRÉ CHERRIER

## La Villa ancestrale **passé** désormais à l'histoire !

DENISE MARCOUX

Un service important disparaît de notre village. La Villa ancestrale a fermé ses portes et l'édifice est maintenant à vendre. Cette maison d'hébergement ouverte en 1992 par Michel Fortin pouvait recevoir une dizaine de personnes âgées. Mais ces dernières années, les cas se faisaient de plus en plus lourds et on manquait de personnel qualifié pour en prendre soin. Les coûts financiers pour entretenir un tel centre d'hébergement sont aussi très importants. L'emplacement où était située la Villa ancestrale a toujours abrité des services, souvenez-vous de la pharmacie de Rosario Venne et du magasin général d'Armand Blondin. La Villa ancestrale passe désormais à l'histoire !



JACQUES DALLAIRE

**8sur8**  
La combinaison gagnante

FONDATION  
MISE SUR TOI  
une initiative de Loto-Québec

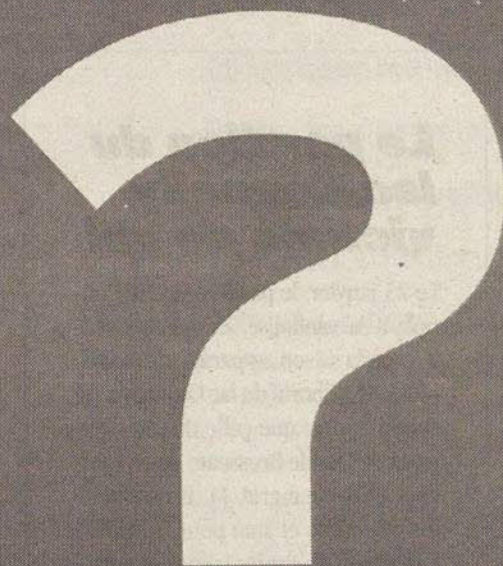

Quand vous jouez,  
savez-vous combien  
d'argent vous êtes en train  
de perdre ou de gagner ?

Faites le point sur vos habitudes de jeu.  
Découvrez votre portrait de joueur en vous  
procurant le dépliant 8/8 sur le site 8sur8.com.

Si le jeu n'est plus un divertissement...

**1 866 SOS-JEUX**  
1 866 767-5389

JEU : AIDE ET RÉFÉRENCE

**e tombée :**

**le 15 du mois**

**4 600 COPIES**

Pour toutes les parutions, faites parvenir vos communiqués et votre matériel publicitaire pour le 15 du mois par : courriel, poste, Bonichoix ou à la Quincaillerie des Hauteurs.

journal.lesentier@videotron.ca  
CP 135, Saint-Hippolyte (QC) J8A 2P5

COORDONNATRICE  
Nicole Chauvin 450 563-1975

DISTRIBUTION  
Thérèse Labrosse 450 569-9160

PETITES ANNONCES  
Thérèse Labrosse 450 569-9160

PUBLICITÉS  
Michèle Châteauevert 563-4104

Thérèse Labrosse 569-9160

IMPRESSION : RIVE-NORD MÉDIA

Dépôt légal Bibliothèque nationale du Québec, 2<sup>e</sup> trimestre 1983  
Le Sentier reçoit l'appui du ministère de la Culture et des  
Communications du Québec.

Ce journal communautaire est une réalisation d'une  
équipe de touche-à-tout en constante évolution.

Nous n'avons d'autre but que d'améliorer la qualité de  
vie à Saint-Hippolyte, en commençant par la nôtre!

Ainsi, administration, rédaction, correction,  
choix des textes et photographies de ce numéro du  
Sentier sont l'œuvre de Thérèse Labrosse, Nicole  
Chauvin, Jean-Pierre Fabien, Michèle Châteauevert,  
Diane Couët, Denise Marcoux, André Cherrier, Audrey  
Tavel-Thibert, Jocelyne Cassagnol, Jacques Dallaire,  
Michel Demers, Danielle Gingras, Hubert  
Prenoveau, Isabelle Poulin, Pierrette Asselin, Danielle  
Paquette, Audrey Blais, André Huneault, Gilles  
Beauregard et Martine Bertrand.

Les textes du bulletin municipal situés au centre du  
journal et les textes identifiés par le logo de  
Saint-Hippolyte sont sous l'entière responsabilité de la  
Municipalité.

To our English citizens, your comments  
and texts are welcome.

Toute reproduction d'annonces publicitaires  
paraissant dans Le Sentier et réalisées par les concep-  
teurs publicitaires de ce journal est formellement inter-  
dite, que ce soit d'une façon intégrale, partielle ou  
déguisée.

#### DES NOUVELLES DE VOUS

Vous souhaitez nous faire part d'une nou-  
velle, d'un sujet d'article, d'un événement  
à venir ou à couvrir? Nous attendons votre  
appel au 450 563-1975

#### PHOTOS À VENDRE

Les photos qui paraissent dans le journal  
sont en vente au coût de 10 \$ l'unité, elles  
sont disponibles en format JPG.

#### BANQUE DE JOURNALISTES

Le Sentier est à la recherche de personnes  
bénévoles pour participer à l'écriture de  
textes. Pour plus de détails, svp joindre  
Nicole Chauvin 450 563-1975 ou Michèle  
Châteauevert 450 563-4104

NDLR Le journal s'engage à publier les lettres ouvertes pourvu : qu'elles servent l'intérêt public et non des intérêts particuliers; qu'elles ne contiennent pas de propos haineux ou injurieux, ni de préjugés; qu'elles ne soient pas racistes ou sexistes; qu'elles respectent la vie privée des personnes; qu'elles soient signées. Elles ne doivent pas contenir de remerciements. Les textes devront avoir un maximum de 250 mots.

## Notre trésor est en danger **Réagissons !**

Pour la plupart d'entre nous, c'est l'environnement de Saint-Hippolyte, avec ses lacs et ses forêts, qui nous a incités à nous y établir. Malheureusement, nous connaissons maintenant les problèmes résultants du vieillissement prématuré de nos lacs. Le plus grave de ces problèmes, soit la présence de cyanobactéries, met en péril ce trésor d'une valeur inestimable. Une valeur immobilière, bien sûr, mais aussi une valeur sociale, ainsi que l'une des raisons importantes de s'établir ici.

Vous qui êtes concernés par ce problème majeur, que faites-vous? Ne vous demandez pas ce que la Municipalité ou les gouvernements vont faire pour vous. En fait, les solutions sont entre vos mains.

### Table de concertation des lacs des Laurentides

La Table de concertation sur les lacs des Laurentides, dont je fais partie depuis le début, nous offre des pistes de solutions et un plan d'action. Nous avons été les premiers à nous joindre à cette Table de concertation. Depuis, cinq MRC, 88 municipalités, neuf regroupements d'associations, dont le Regroupement des associations de lacs de Saint-Hippolyte (REGAL), des centaines d'associations, le ministère de l'Environnement, des scientifiques en sont devenus

membres. Il y a donc un fort mouvement des citoyens pour se prendre en main. Mais qu'arrive-t-il à Saint-Hippolyte?

Nous avons été les premiers à commander une étude sur l'état de la situation en 2001-2002. Depuis, plusieurs d'entre nous tentent de vous informer, de vous sensibiliser à l'urgence d'agir. Pourtant, pas grand-chose n'a été accompli en cinq ans. Mentionnons toutefois les actions du REGAL pour renaturaliser les rives en 2003-2004 et les efforts de l'APLA pour revégétaliser les berges. Pour sa part la Municipalité a créé un poste de spécialiste en environnement au Service d'urbanisme, tout en renforçant l'application des règlements.

### C'est l'affaire de tous

L'application des solutions doit débiter avec chaque riverain et propriétaire dans le bassin versant de chaque lac, par la concertation et la mobilisation. Nous devons créer des comités de citoyens, des brigades d'inspection, que ce soit en créant ou en réactivant des associations de lacs. Celles-ci viendront appuyer le REGAL et favoriser l'établissement d'un partenariat avec la Municipalité. Et nos élus dans tout ça? Ils doivent faire preuve de « leadership », et prendre la responsabilité sociale de promouvoir la création de comités de citoyens et d'associations

de lacs. Nos élus doivent réunir les « leaders » de chaque arrondissement, les encourager, les soutenir et être présents en tant que partenaires actifs dans chaque regroupement et association.

### Bleu Laurentides

Le Conseil régional en environnement et la Table de concertation des lacs des Laurentides ont mis sur pied un programme novateur, Bleu Laurentides qui génère des résultats tangibles. Ce programme unique au Québec offre des outils techniques et pratiques, de la formation et de l'accompagnement. Bleu Laurentides développe des partenariats entre le milieu municipal et les associations. Il est temps d'agir et d'adhérer à Bleu Laurentides.

Nos représentants élus agissent selon vos priorités. Ils gèrent votre argent comme vous le voulez. Que devrait être le montant accordé dans le budget pour protéger notre trésor collectif et conserver notre qualité de vie communautaire?

Il est plus que temps d'agir. Les solutions sont entre nos mains. N'attendons pas que notre voisin agisse : levez-vous, et faites connaître vos priorités à vos représentants élus!

*Gilles Beauregard*

## Le pavillon du lac Connelly victime de vol

Le 25 janvier, le pavillon du lac Connelly a été vandalisé. L'argent recueilli, pour la saison, appartenant au Club récréatif et sportif du lac Connelly a été subtilisé ainsi que celle du mini magasin de Claude Brosseau. Nous trouvons ce geste ingrat. M. Brosseau se dévoue corps et âme pour organiser des activités pour les jeunes. Il entretient ses patinoires beau temps mauvais temps, et repand sa bonne humeur auprès de tous! De plus, le Club récréatif et sportif est un organisme à but non lucratif, ce que nous faisons, nous le faisons pour vos enfants!

Alors, si quelqu'un sait quelque chose sur cet événement, s.v.p. communiquez avec Claude Brosseau à la patinoire 450 563-3200 ou la police.

*Le Club récréatif  
et sportif du lac Connelly*

## Les VTT et Motoneiges

### Qu'attendons-nous pour réagir?

#### C'est catastrophique.

Prévoist a du cran, Saint-Hippolyte courbe l'échine, les contribuables sont malmenés. L'Administration municipale de Saint-Hippolyte a-t-elle été élue pour nuire à Kyoto? C'est aujourd'hui qu'il faut agir pour maintenir l'environnement dans un territoire aussi privilégié que Saint-Hippolyte.

Il est **urgent** que nos élus fassent connaître à la Table de concertation sur les véhicules hors route, une position claire qui fera en sorte que Saint-Hippolyte n'hérite pas d'un nombre considérable de pollueurs.

Il serait sage de demander une consultation populaire sur ce point puisque l'Administration Rousseau hésite à se mouiller.

Hubert R. LaBelle  
Gilles Millette  
Astrid Lauterbach  
(Citoyens de Saint-Hippolyte)

# Aidez-nous à aider Nelly



Heureusement, j'ai été emmenée au refuge de la SPCA Laurentides-Labelle. Le vétérinaire m'a trouvée bien maigre, mais il a aussi découvert que je n'avais aucune sensation au niveau de mon

ped. J'ai fini par me blesser parce que je marchais sur le dessus de mon pied sans m'en rendre compte. Le vétérinaire a commencé par m'enlever un orteil, mais je me suis blessée de nouveau et il a fallu qu'il m'en enlève deux autres peu après, puis qu'il couse ensemble les deux qui restaient pour que je puisse marcher sans me blesser. Mais ouf ! ça valait la peine : je vais beaucoup mieux maintenant !

Par contre, l'équipe de la SPCA LL a besoin de sous pour défrayer les coûts de ma chirurgie et de ma convalescence, c'est-à-dire environ 700 \$. Ils m'ont tellement bien soignée... Je serais très contente si vous pouviez les aider. Chaque dollar qu'ils recueilleront les aidera à payer ces frais, de sorte qu'ils pourront ensuite donner une autre chance à d'autres chiens abandonnés. Merci de votre générosité!

*Salut, je m'appelle Nelly. C'est pas drôle, parfois, la vie d'un chien. Je n'avais pas encore un an quand j'ai été abandonnée. Pourtant, je suis sociable, enjouée et respectueuse de ce qu'on me demande. Toujours est-il que j'ai passé plusieurs semaines à errer seule dans les bois. J'ai eu très faim, très froid et surtout très peur. Puis un jour, je me suis blessée et ma patte arrière a enflé. Je n'avais pas besoin de ça en plus...*

## LES ASSOCIATIONS

### Transport adapté et collectif de la MRC Rivière-du-Nord

Avis aux membres du transport adapté et collectif de la MRC Rivière-du-Nord  
Une assemblée générale aura lieu le mardi 27 mars 2007 à 11 h à l'hôtel de Région, salle C, 161, rue de la gare à Saint-Jérôme.  
Tous les membres sont invités à assister à cette assemblée

*Jean-Pierre Joubert, président*



### CLUB DE L'ÂGE D'OR

**3 mars**, souper-danse au Centre communautaire

**15 mars**, 3<sup>e</sup> session d'aquaforme à l'Académie Lafontaine qui se termine le 24 mai

**18 mars**, spectacle SUPER GALA RÉTRO 2007 au collège Laval à 14 h.

**23 mars**, Cabane à sucre au Chalet du Ruisseau, pour le souper.

**9 mai** ASSEMBLÉE ANUELLE  
Assemblée annuelle des membres de la Fadoq avec élection du conseil d'administration. Vous avez du 1<sup>er</sup> au 20 avril pour poser votre candidature,

**10 juin**, Croisière «Montréal-Trois-Rivières», découverte de la région de Maskinongé. Souper à l'Auberge Le Baluchon.

Informations :

Lucille  
450 563-1683  
Jacqueline  
450 432-8634



**PROMUTUEL**  
DEUX-MONTAGNES  
**L'OFFRE GLOBALE**  
Automobile • habitation • entreprise • cautionnement  
**Sylvie Labrosse**  
3044, boul. Dagenais O., Fabreville, Laval (QC) H7P 1T6  
Tél. : 450 624-1119 • 1 877 842-3303  
• Téléc. : 450 622-2273  
Courriel : sylvie.labrosse@promutuel.ca

Desjardins  
a le conseiller  
qu'il vous faut !

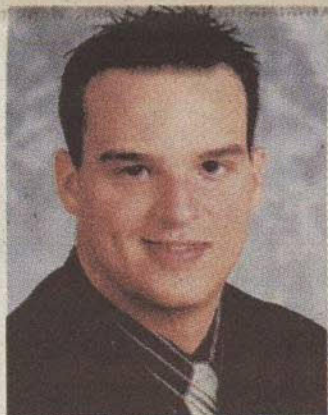

**Jean-François Halley**  
Conseiller en placement

**Nous vous offrons une gamme complète de comptes et de placements :**

- Actions boursières
- Obligations municipales
- Obligations corporatives
- Débentures convertibles
- Nouvelles émissions
- Comptes à honoraires

Pour une évaluation gratuite de votre portefeuille, n'hésitez plus et informez-vous auprès de votre conseiller en placement, monsieur **Jean-François Halley**.

**1 800 449-7881, poste 5083**

Partenaire de votre prospérité



**Desjardins**  
Valeurs mobilières

Membre FCPE

# Une fleur d'eau de cyanobactérie?

## Démystifions l'algue bleue

*Sujet d'actualité, qui le sera probablement davantage cet été, les algues bleues étendent progressivement leur emprise sur de nombreux*



Isabelle Poulin

*lacs à travers la planète. Leurs impacts liés à la santé publique, à l'environnement et à l'économie sont de plus en plus préoccupants pour les différents paliers de gouvernement ainsi que pour les populations locales. Le Québec n'y fait pas exception. L'augmentation impressionnante du nombre de cas qui ont été rapportés au ministère du Développement durable, de l'Environnement et des Parcs au cours des dernières années en est la preuve. (voir encadré)*

### Les cyanobactéries, parmi les premiers organismes à être apparus sur terre

Communément appelées algue bleue, les cyanobactéries ont été parmi les premiers organismes à être apparus sur terre, il y a 3,5 milliards d'années (Schopf 1992). Capables de photosynthèse, elles ont pu produire des quantités impressionnantes d'oxygène, au point d'enrichir suffisamment l'atmosphère permettant ainsi la respiration des premiers animaux terrestres.

Disposant à la fois des caractéristiques communes aux bactéries (structure cellulaire simple) et aux algues (photosynthèse), elles

s'adaptent facilement à tous les types d'environnement. On les retrouve tant aux antipodes glacés, que dans les forêts humides et les déserts asséchés. Aujourd'hui, on en dénombre plus de 1 500 espèces différentes réparties selon environ 120 genres.

### La capacité de former des floraisons (blooms)

Les cyanobactéries ne sont pas toxiques en tant que tel. C'est seulement à partir du moment où elles forment une densité importante et que, pour des raisons encore inconnues des experts, elles fleurissent soudainement, qu'il y a des dangers pour la santé humaine et animale.

Quand la surface de l'eau du lac prend l'apparence d'un déversement de peinture verte ou quelques fois rouge, qu'elle ressemble à une soupe aux pois ou aux brocolis ou encore qu'il y a des dépôts d'écume suspects sur le rivage, il y a de fortes chances que vous soyez en présence d'algue bleue. Sans tarder, il faut rapporter vos observations au ministère du Développement durable, de l'Environnement et des Parcs (voir encadré). La consommation de l'eau, la baignade et la pratique de sports aquatiques peuvent être interdites sur des périodes allant de deux à trois semaines.

### Facteurs qui favorisent la croissance des cellules de cyanobactéries

Alors, pour éviter qu'elles ne fleurissent, il faut contrôler leur croissance. Plusieurs facteurs interviennent dans la multiplication des cyanobactéries ; comme la plupart des organismes végétaux, les cyanobactéries ont besoin de chaleur, de lumière et de nutriments.

Lorsque toutes ces conditions sont réunies, que la température de l'eau dépasse 25°C, que l'en-

soleillement leur permet de faire de la photosynthèse et que l'eau du lac est saturée en nutriments (phosphore et azote), alors elles disposent des conditions optimales pour se multiplier. Un seul de ces trois facteurs peut être contrôlé par nous et c'est l'apport en nutriments du lac. D'ailleurs, ce sera le sujet du mois prochain.

En somme, les cyanobactéries ont peut-être permis la naissance de la planète terre, mais actuellement, je me questionne sérieusement quant au rôle qu'elles jouent dans ce phénomène de vieillissement prématuré de nos lacs...

**Pour rapporter la présence de cyanobactéries sur un plan d'eau :**  
Le ministère du Développement durable, de l'Environnement et des Parcs (MDDEP)  
Direction régionale du centre de contrôle environnemental des Laurentides

Isabelle Dorion  
Technicienne  
450 433-2220 poste 280  
isabelle.dorion@mddep.gouv.qc.ca

### Prochaines chroniques

Avril : Les sources de phosphore

Mai : Les solutions et mesures à prendre

Juin : La protection et le reboisement des rives

Juillet : La sensibilisation de nos voisins à la cause du lac

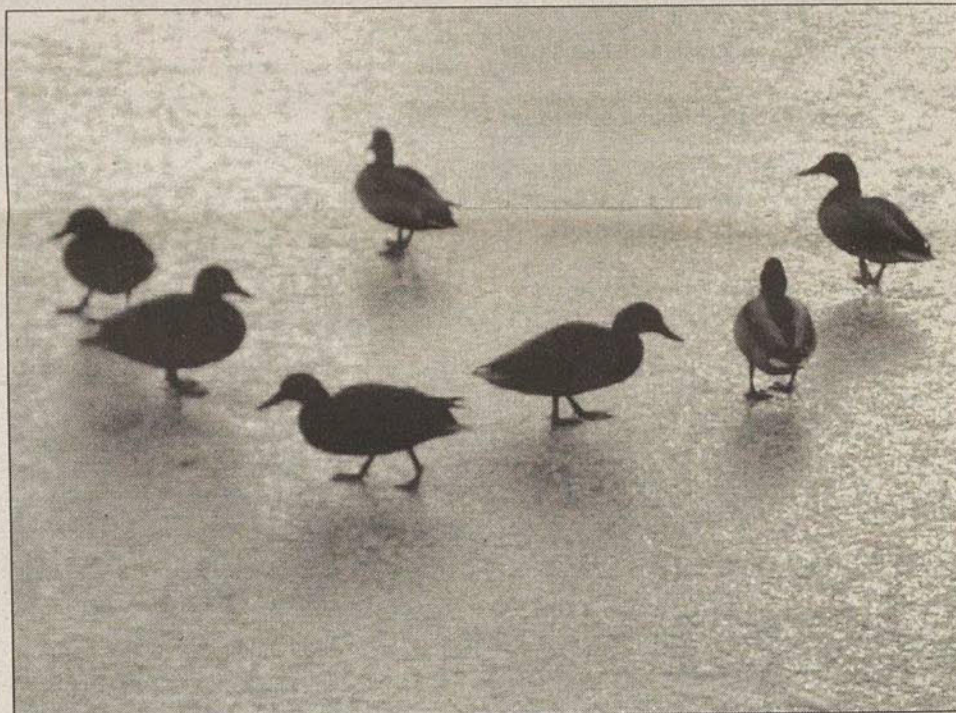

## La danse des canards

**L'automne dernier, cette famille de canards a fait une escale sur la glace à peine prise. Dans quelle eau nageront-ils le printemps prochain? Quel effet aura sur eux la cyanobactérie?**

PHOTO MARIE-PAULE PROVOST

### Liste des lacs atteints en 2006

lac Champlain, lac Massawippi  
réservoir Choinière : parc de la Yamaska  
lacs Archambault, Ouareau et Blanc (Saint-Donat)  
lac Brome, lac de Granby, lac de Roxton Pond, lac de Waterloo, petit lac Magog,  
rivière Yamaska, rivière Richelieu, fleuve Saint-Laurent, lac Saint-Pierre,  
lac Memphrémagog,

lac Connelly, lac Bleu, lac à l'Ours, lac Écho/des-14-îles

et plusieurs autres pour un total de 71 lacs.\*

\* Représente seulement les lacs où une observation a été relevée et où des tests ont été effectués.

Source : <http://www.kokoom.com/cyano/accueilcyano.htm>

**Vous avez une bonne nouvelle à nous transmettre ?**

**Faites-le nous savoir par courriel à :**

**[journal.lesentier@videotron.ca](mailto:journal.lesentier@videotron.ca)**

**ou par téléphone 450 563-1975**

**Le Sentier**  
Le journal communautaire de Saint-Hippolyte

**BEAUDRY & JARRY**  
Arpenteurs géomètres

2274, chemin des Hauteurs  
Saint-Hippolyte  
450 563-5192  
télécopieur 450 229-7045

# Les activités des petites bestioles

MARTINE BERTRAND

## Saviez-vous...

Joseph-Armand Bombardier est né au Québec le 16 avril 1907.

Il aurait eu 100 ans cette année!

La motoneige «Ski-Doo» («Ski-Dog», au début, pour «chien des neiges») est sa dernière invention. Mécanicien hors pair, il est l'auteur de plusieurs autres inventions dont l'autoneige Bombardier, dans les années 1930 et fabriquée jusque dans les années 1970. L'autoneige (en anglais, «snowmobile») est un mélange d'automobile et de motoneige - une voiture avec des skis à l'avant, qui pouvait circuler sur la neige. Cette invention a servi à plusieurs médecins de campagne, des compagnies distributrices d'électricité et de services téléphoniques, des propriétaires d'autobus, des entrepreneurs forestiers

... Elle a été construite en différents formats pouvant accommoder jusqu'à 7, 12 et même 18 passagers! Le Bombardier R-12 (12 pour 12 passagers) était un modèle à carrosserie tout en acier, pouvant échanger les skis avant par des roues. De nos jours, les enfants ne connaissent pas les autoneiges Bombardier mais, leurs grands-parents s'en souviennent fort probablement. Aujourd'hui, la compagnie Bombardier, qui porte le nom de son fondateur - Joseph-Armand, est connu mondialement dans le domaine du loisir d'hiver et du transport aérien. La vie et les inventions de M. Bombardier sont très intéressantes. Le livre de Roger Lacasse des éditions Libre Expression, disponible à la bibliothèque de Saint-Hippolyte, relate bien l'histoire de cet homme. On y retrouve aussi plusieurs photos de ses inventions, dont les autoneiges et les premières motoneiges. Il est aussi possible de visiter le Musée J. Armand Bombardier, situé à Valcourt dans les Cantons de l'Est. Une belle sortie pour les jeunes et les moins jeunes, amateurs de véhicules et de mécanique.

## MOT CACHÉ

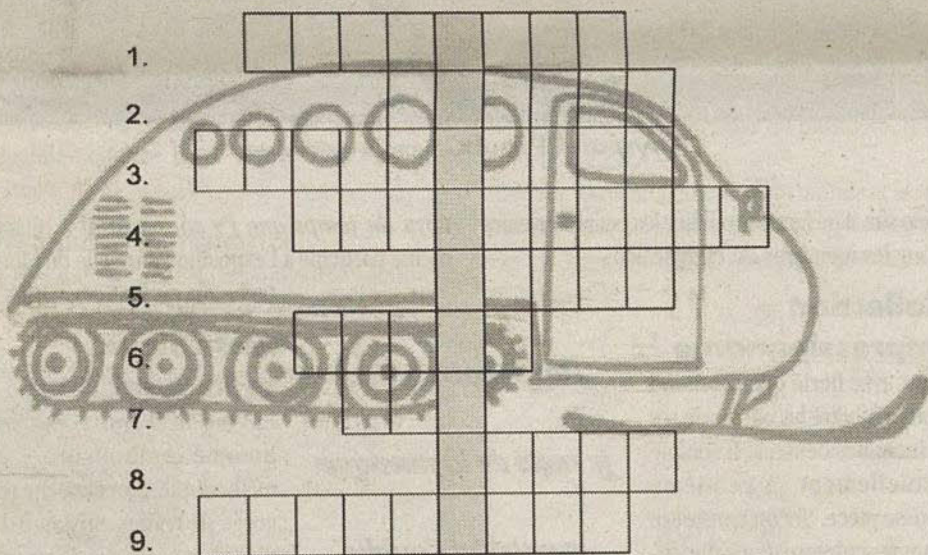

### LE BOMBARDIER R-12

#### COMPLÉTEZ LES PHRASES SUIVANTES POUR TROUVER LE MOT CACHÉ

1. Au début des années 1900, plusieurs familles habitent en dehors des villes, à la \_\_\_\_\_, 2. dans notre province, le \_\_\_\_\_. 3. À travers le monde, les inventeurs présentent leurs \_\_\_\_\_ et leurs découvertes en matière de transport. 4. L'\_\_\_\_\_ apparaît sur nos routes et remplace les chevaux. 5. Très pratique et plus rapide, l'automobile ne réussit toutefois pas à rouler adéquatement sur cette poudre froide et blanche qu'est la \_\_\_\_\_. 6. La saison d'\_\_\_\_\_ cause donc un problème aux utilisateurs de ce type de transport. 7. Cette saison est toutefois fort appréciée par les enfants et ceux qui pratiquent le \_\_\_\_\_ de fond et le patin. 8. L'hiver, la neige et la \_\_\_\_\_ sont au cœur de la plus importante innovation des années '60 au Québec. 9. Le québécois, Joseph-Armand Bombardier invente un véhicule-sport sur neige fort apprécié, la \_\_\_\_\_, auquel il donne le nom de «Ski-Doo».

Le mot caché est : \_\_\_\_\_

RÉPONSE page 27

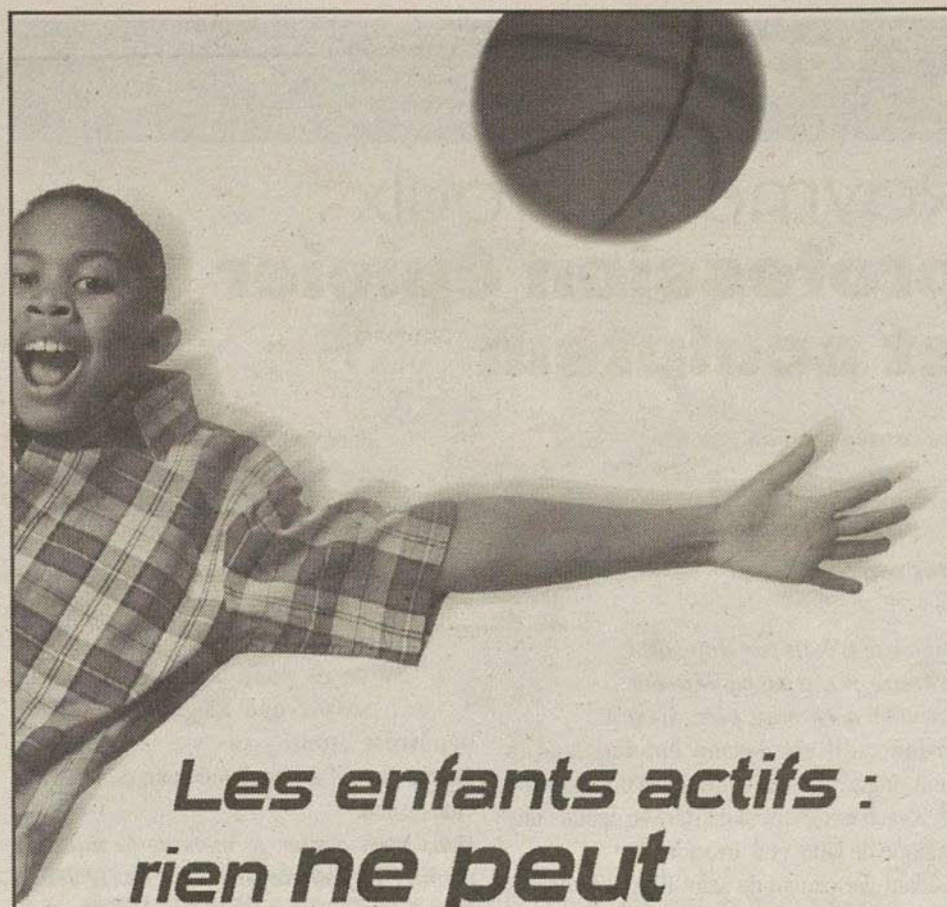

## Les enfants actifs : rien ne peut les arrêter

Quand on les habitue très tôt à un mode de vie sain et actif, les jeunes ont plus d'énergie et de confiance en eux pour relever les défis de demain.

Contactez-nous dès maintenant pour obtenir un Guide d'activité physique et pour en savoir plus sur les bienfaits de l'activité physique et de la pratique du sport. Découvrez aussi comment le nouveau **crédit d'impôt pour la condition physique des enfants** peut vous aider à faire bouger vos jeunes.

Pour plus de renseignements sur le crédit d'impôt pour la condition physique des enfants, veuillez composer le 1 800 959-7383.

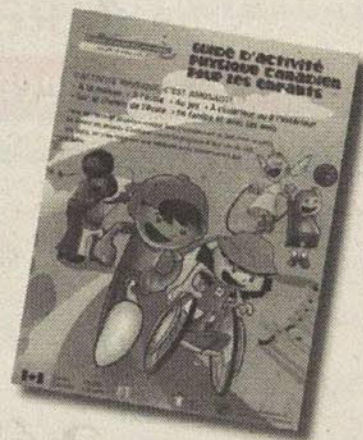

L'activité physique ... pour la vie!

canadiensante.ca

1 800 O-Canada (1 800 622-6232)

Canada

**La passion** des personnes retraitées  
Faites-nous partager votre passion !

## Raymond Proulx : profession épicier et sculpteur

*Fin causeur et bon vendeur,  
ces qualités Raymond  
Proulx les a développées  
dans son commerce.*



André Huneault

*Comme je n'étais pas trop porté sur l'école, je n'ai pas hésité à aller travailler avec mon père. C'est à Verdun qu'il est devenu épicier dans la jeune vingtaine, en acquérant le commerce de son père. Il terminera sa carrière en opérant une boutique de laine et d'artisanat. Résidant permanent de Saint-Hippolyte depuis les seize dernières années, c'est en 1933 qu'il a découvert notre belle municipalité alors que ses parents louaient un chalet sur les bords du lac Abime, aujourd'hui le lac Morency.*

### Sculpture en relief et en ronde-bosse

En 1981, à l'occasion d'une visite dans une exposition, Raymond Proulx découvre la scul-

ture. La preuve que le contact avec la culture peut influencer une vie. Il s'inscrit alors à des cours pour apprendre les diverses techniques et c'est le coup de foudre! Sculpter trois à quatre heures par jour est devenu la principale raison de vivre de ce grand bénévole. Car il faut savoir que Raymond a fait du bénévolat toute sa vie et encore, aujourd'hui, il dirige d'une main de maître le club Amico. *Dans mon atelier, je mets de la musique country et j'oublie tout le reste. Le temps passe vite.* Utilisant presque exclusivement du tilleul, provenant des forêts de Saint-Hippolyte, il se spécialise dans la sculpture en relief. Les paysages, les scènes de la vie quotidienne, les vieilles maisons. Tout y passe. Présentement, il songe à un projet sur le thème des cabanes à sucre. À l'occasion, la sculpture en ronde-bosse lui permet de répondre à certaines demandes pour réaliser des personnages ou des oiseaux.

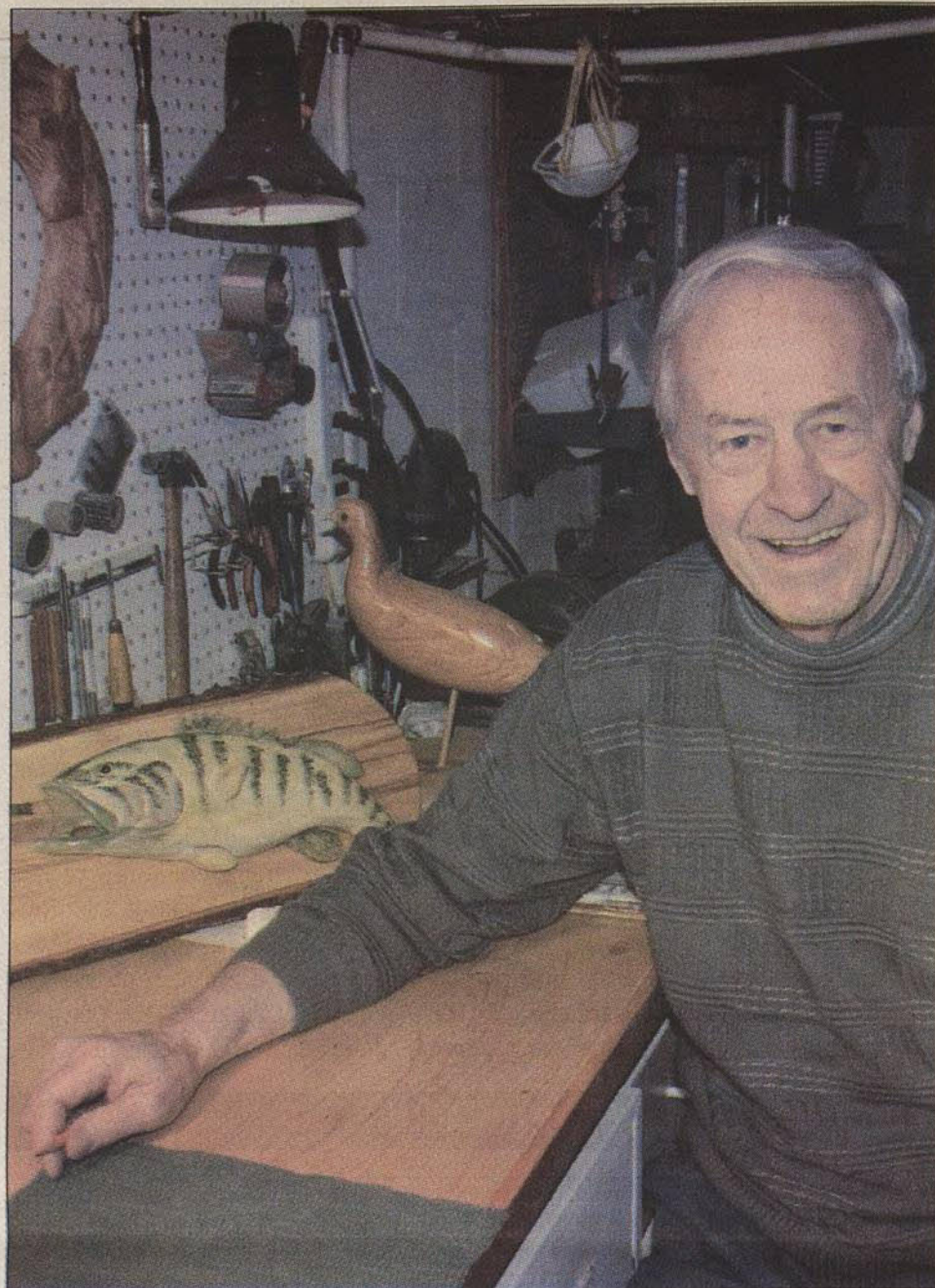

Raymond Proulx. PHOTO ANDRÉ CHERRIER

Bien sûr, il ne faut pas oublier les petits souvenirs pour les membres du club Amico.

*tenu du temps que j'y consacre. Il a quand même participé à l'exposition annuelle de Montagne Art en huit occasions.*

### Collection impressionnante

C'est avec fierté que Raymond nous a montré les photos de ses principales oeuvres. Il sculpte actuellement sa centième grosse pièce. Si l'on considère qu'une sculpture d'une dimension de trente par cinquante centimètres requiert de vingt-cinq à trente heures de travail, il faut être passionné pour en réaliser une centaine.

On retrouve de ses oeuvres en Grèce, en Ontario, au Nouveau-Brunswick et bien sûr au Québec. Généralement, elles sont données en cadeaux, car de l'avis même de notre artiste, *je ne fais pas cela pour gagner de l'argent. Quand je vends une pièce, j'ai de la difficulté à en évaluer le prix compte*

*Dans mon atelier,  
je mets de la musique*

*country et j'oublie*

*tout le reste.*

*Le temps passe vite.*

### Méticuleux et inventif

Raymond Proulx est un homme enthousiaste et méthodique. Son classeur regorge de revues ainsi que de plusieurs centaines de reproductions d'objets pouvant servir de modèles à la réalisation d'une sculpture. En plus de ses outils spécialisés, il recherche la perfection en fabriquant lui-même certains couteaux qui lui permettent de

raffiner encore davantage son art. La sculpture pour Raymond Proulx c'est plus qu'une passion, c'est aussi une manière de vivre.



Salle à manger avec vue sur le lac

LES VENDREDIS  
ET SAMEDIS SOIRS

Succulente  
table d'hôte

4 SERVICES  
à partir de 24\$

BRUNCH DU DIMANCHE

RAFFINÉ DE

5 SERVICES

pour seulement  
17<sup>95</sup>\$

*Ça vaut vraiment le détour*

RÉSERVATION : 450 563-2790  
81, ch. lac du Pin rouge, Saint-Hippolyte  
www.aubergelacdupinrouge.com

**EXCAVATION SERGE GINGRAS INC.**  
COMMERCIAL • RÉSIDENTIEL • INDUSTRIEL  
EXCAVATION GÉNÉRALE

Installation de fosses septiques  
ESTIMATION GRATUITE  
ANALYSE DE SOL

6, rue Marcel, Saint-Hippolyte

**Clinique dentaire Saint-Hippolyte**

DRE France Lafontaine, d.m.d.  
Chirurgien-dentiste

973 A, chemin des Hauteurs, Saint-Hippolyte  
tél. : 450 224-8241

## SKI ACROBATIQUE

# À sa première saison en coupe du monde Maxime Gingras s'impose

DANIELLE GINGRAS

**Les résultats de cette saison assurent à Maxime Gingras une place au sein de l'équipe Coupe du monde pour l'an prochain.**

À la suite des deux annulations de la Coupe du monde en décembre en France, la saison a débuté à ski Mont-Gabriel pour la première course de la saison. Maxime y a récolté la 8<sup>e</sup> place. La semaine suivante il s'inscrivait 2<sup>e</sup> en qualification à Deer Valley au Utah, pour finalement terminer 14<sup>e</sup>. *J'ai augmenté ma vitesse, en raison de l'accumulation de neige et j'ai atterri un peu trop sur les talons en raison de ma vitesse excessive*, a expliqué Maxime.

Par la suite, le circuit a pris un temps d'arrêt en raison du manque de neige dans l'État de New York et en République Tchèque. Donc, l'équipe a pris le chemin de Whistler pour l'entraînement. Puis février arrive avec le report de la Coupe du Monde de la Plagne en France. La piste est plutôt facile et dans ces conditions tous les skieurs obtiennent de bons résultats. Maxime y décroche cependant le 7<sup>e</sup> rang. Fait à noter il n'y a pas un point d'écart entre le 1<sup>er</sup> et le 8<sup>e</sup> rang, ce qui prouve que la course était très serrée.

Prochaine étape Inawashiro au Japon, piste qualifiée comme étant la plus difficile sur le circuit.

### Maxime surprend

À la grande surprise de tous, Maxime y décroche le 5<sup>e</sup> rang et le meilleur résultat canadien.



Maxime Gingras

Comme l'an dernier, il a réussi sa meilleure performance en carrière.

Présentement, il est à Apex en Colombie-Britannique pour l'avant-dernière étape de la Coupe du monde. Il se dirige ensuite en Norvège la semaine prochaine pour la dernière tranche de la Coupe du monde. La course de cette semaine à Apex, déterminera la sélection finale pour les championnats du monde du 5 au 11 mars en Italie. Et à la grande surprise de plusieurs, il est dans la course.

Jusqu'à maintenant, il est 11<sup>e</sup> au monde et la saison n'est pas terminée. Il entend bien améliorer ce rang au cours des deux prochaines courses.

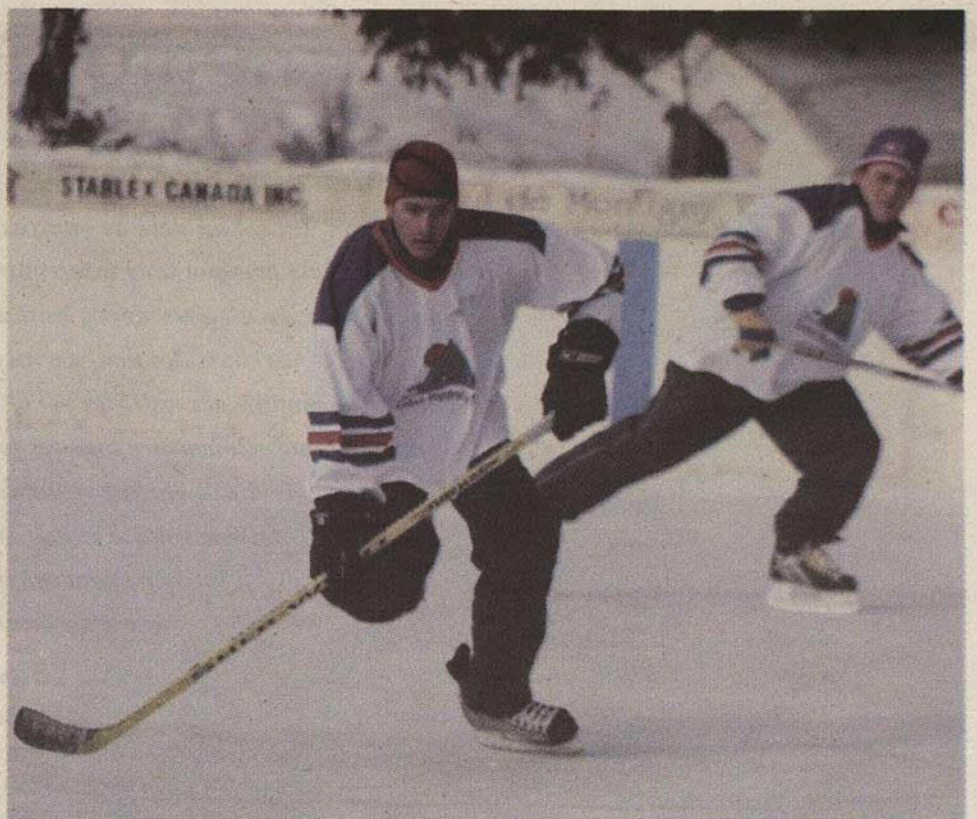

Maxime Gingras était de passage pour trois jours, il n'a pas hésité à se joindre à une partie de hockey amicale organisée par la municipalité.

PHOTO ANDRÉ CHERRIER

## Le skieur sur patins !

*Depuis quatre ans, un événement qui rassemble tous les employés municipaux de Saint-Hippolyte a lieu à la patinoire extérieure du lac Connelly. Un match de hockey amical organisé par le responsable des loisirs Pierre Brisson, s'est donc déroulé le 10 février et le skieur acrobatique hippolytois, Maxime Gingras était de la partie.*

Nous n'avons pas souvent l'occasion de le voir ici, car ce skieur de talent est à l'extérieur du pays de 8 à 10 mois par année. Pour ceux qui ne connaissent pas très bien le ski acrobatique, les compétences sont évaluées à 50 % pour la technique, 25 % pour la vitesse et 25 % pour le saut. En compétition à La Plagne, en France, et au Japon, et a récolté respectivement la 7<sup>e</sup> et la 5<sup>e</sup> place en simple. Il pratique ce sport depuis l'âge de neuf ans, mais il a d'abord pratiqué le ski alpin pour s'intéresser au ski acrobatique par la suite. Le jeune homme de 22 ans vise les



Audrey Blais

jeux olympiques de 2010 qui auront lieu à Vancouver et dit se donner à 100 % dans ce sport dont il fait sa profession.

Mais le ski acrobatique n'est pas le seul sport que Maxime sache bien pratiquer, il y a aussi le hockey. Comme je vous le disais plus tôt, il était présent au match organisé par Pierre Brisson et il a même dis-

puté un autre match par la suite avec des amis. Le match qui a eu lieu à la patinoire du lac Connelly s'est bien déroulé. Pierre Brisson jouait à titre de défenseur et son fils Vincent comme gardien de buts pour l'équipe de Saint-Hippolyte. Le maire Gilles Rousseau était également à l'événement. Il y a deux ans, le joueur de hockey de la ligue nationale Martin Lapointe avait fait partie de l'équipe. Karl Morrisseau a établi une marque de trois points, un but et deux passes et l'équipe du village a marqué au total sept buts. Félicitations à toute l'organisation et, aussi, une belle carrière à Maxime Gingras.

Bain moussant  
Dégraissant  
Détergent  
Détersif  
Lave-vitre  
Liquide à vaisselle  
Revitalisant  
Savons à main  
Shampoing

DISPONIBLES  
en bouteilles  
ou en vrac

Patricia Reynolds  
est dépositaire des  
nettoyants Lemieux

Pour l'amour de nos lacs  
et de la planète

**BOUTIQUE BIO-TERRE**  
Produits biodégradables  
Excellents pour les fosses septiques et les lacs  
FERME LE DIMANCHE  
27 rue de l'Eglise, Saint-Sauveur  
450 227-3246

**CLIMATISATION  
CHAUFFAGE  
DU NORD**

CHAUFFAGE  
AIR CLIMATISÉ  
THERMO POMPE

**VENTE SERVICE**  
450 563-2333  
TÉLÉC. : 450 563-4007  
CELL. : 450 530-4007  
2284, CHEMIN DES HAUTEURS  
SAINT-HIPPOLYTE

**Monique Guay**  
Députée de Rivière-du-Nord  
Leader parlementaire adjointe  
du Bloc Québécois

223, rue St-Georges  
Bureau 200  
Saint-Jérôme (QC)  
J7Z 5A1  
Téléphone : 450 565-0061

**BLOC  
QUÉBÉCOIS**

Ostéopathie • Thérapie manuelle • Physiothérapie

**CLINIQUE  
VITALITÉ**

Maison des Jésuites  
175, chemin des Hauteurs  
Lafontaine  
819 322-1793  
sans frais : 1-888-322-1743

Catherine Langevin et son équipe

**QUALITÉ • SERVICE • PROPRIÉTÉ**

## CABANE À SUCRE Au pied de la colline

Ouvert du 3 mars au 15 avril

999, rue Émond • PRÉVOST • 450 224-4906

www.aupieddelacolline.com

# Un repos bien mérité pour Raymond Phillion

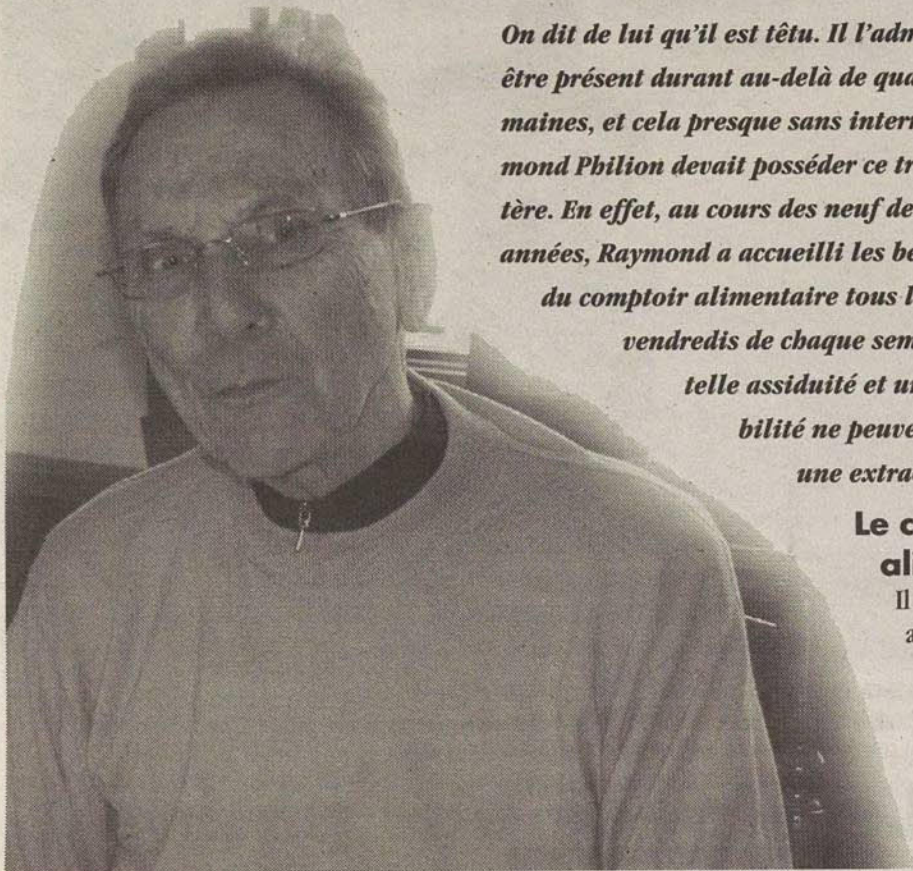

*On dit de lui qu'il est têtue. Il l'admet! Pour être présent durant au-delà de quatre cents semaines, et cela presque sans interruption, Raymond Phillion devait posséder ce trait de caractère. En effet, au cours des neuf dernières années, Raymond a accueilli les bénéficiaires du comptoir alimentaire tous les jeudis ou vendredis de chaque semaine. Une telle assiduité et une aussi grande disponibilité ne peuvent être motivées que par une extraordinaire générosité.*



André Humeault

de la distribution des paniers de Noël. C'est aussi le dépannage des personnes en situation d'urgence avec ses appels à toutes heures du jour et même de la nuit. Raymond Phillion a même poussé sa bienveillance en organisant, au cours des dernières années, une « vente de garage » annuelle afin d'accroître les ressources financières du comptoir. Le comptoir alimentaire est sous la responsabilité administrative de la paroisse de Saint-Hippolyte. Il est principalement ravitaillé par Moissons Laurentides. La population locale contribue par ses dons à combler les besoins supplémentaires. Au cours de toutes ces années, Raymond Phillion, grâce à sa ténacité, a su affronter avec dignité toutes les tempêtes qui sont malheureusement trop souvent associées au monde de la charité.

## Mission accomplie

En annonçant sa démission, en janvier dernier, Raymond pouvait certes dire mission accomplie et être en paix avec lui-même. Il pourra savourer les remerciements des ex-bénéficiaires qu'il rencontre fortuitement. Il nous avouait être touché et parfois un peu surpris de la reconnaissance des gens. Son principal regret : ne pas avoir assez fait de formation auprès des bénévoles et des bénéficiaires. Il reconnaît, d'ailleurs, la contribution importante des nombreuses personnes qui l'ont assisté. Ça prend beaucoup d'amour pour se dépenser entre vingt et trente heures/semaine au profit de ses semblables. Le Sentier rend hommage à Raymond Phillion pour son oeuvre.

## Le comptoir alimentaire

Il faut savoir que le comptoir alimentaire, c'est beaucoup plus qu'une distribution hebdomadaire de denrées aux familles dans le besoin. C'est également l'organisation et la réalisation de la guignolée annuelle en vue

# X-QUIVE, une initiative contre le décrochage scolaire

Le 12 février, X-QUIVE donnait une conférence de presse sur le décrochage scolaire. Guillaume Lemay-Thivierge, comédien acteur bien connu, et la patineuse olympique Anouk Leblanc-Boucher, tous deux porte-parole de cet organisme étaient présents.



Audrey Tavel Thibert

dition ont déjà parrainé une dizaine de jeunes qui sont retournés à l'école.

## Le décrochage scolaire

Chaque année, un élève sur trois quitte l'école sans obtenir son diplôme du secondaire. Au Québec, le tiers des décrocheurs

vit dans des familles monoparentales. Dans les Laurentides, 50 % des étudiants décrochent avant l'obtention du secondaire cinq. C'est beaucoup ! Ça signifie, en d'autres termes, qu'un élève sur deux décrochera avant la fin de son secondaire ! La moitié d'une classe, la moitié d'une école !

Lorsqu'un jeune quitte la vie scolaire prématurément, cet acte entraîne souvent un refus de s'intégrer à la société. On peut s'attendre à une pauvreté qui ne se limite pas au manque d'argent mais qui s'accompagne d'un isolement face aux autres. Cette exclusion a fréquemment des conséquences telles que :

1. Faible estime de soi
2. Dépression, détresse psychologique
3. Problème de santé
4. Toxicomanie

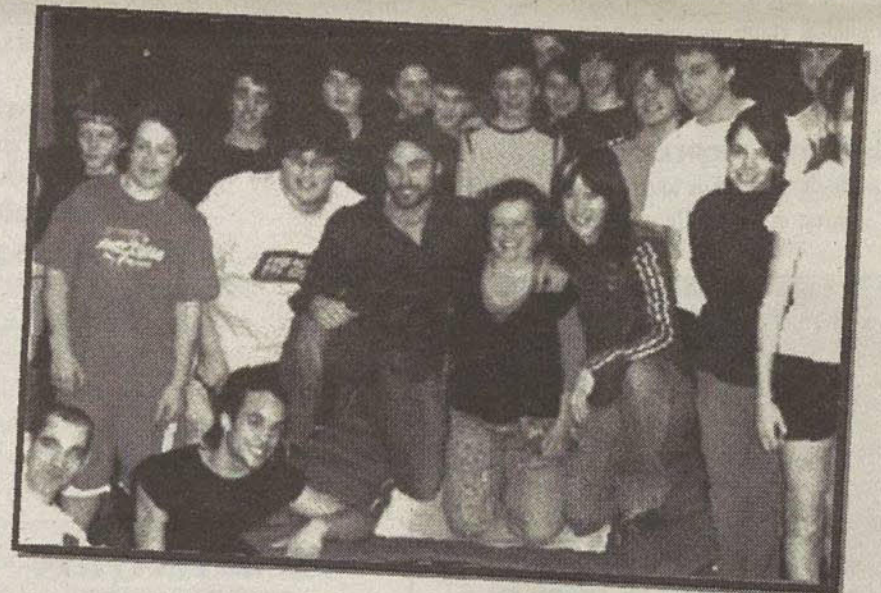

## Un support pour contrer le décrochage scolaire et soutenir les jeunes afin qu'ils fassent de meilleurs choix.

En tant qu'étudiante, je souhaite à tous les jeunes de persévérer et de continuer leurs études même si certaines épreuves sont difficiles à surmonter. Il faut garder courage et continuer, peu importent les obstacles à franchir tout le long de notre parcours scolaire. C'est notre avenir !

Notre génération ! Nos rêves ! Nos projets ! Nos espoirs ! Et si une aide extérieure comme celle de la fondation X-QUIVE peut nous aider à garder le cap, n'hésitons pas à faire appel à cette ressource qui est là pour nous.

elle et lui

Coiffure Nordic Esthétique Orchidée

coiffure esthétique  
bronzage massage

Forfaits « Journées-beauté » disponibles

1412, chemin des Hauteurs, Saint-Hippolyte  
224-4818

Jean-Pierre Quesnel  
NOTAIRE

Service à domicile disponible  
2274, chemin des Hauteurs  
(en face de l'église)  
Saint-Hippolyte  
563-4865 • téléc. : 514 365-3917

FAMILI-PRIX

Cosmétiques - Homéopathie  
Vente et location de béquilles  
Agence de timbres  
- photocopie  
- Service de télécopieur

SERGE MAILLÉ, PHARMACIEN  
65 ans et plus 10 % tous les jours  
(excepté sur spéciaux)

973, ch. des Hauteurs  
Saint-Hippolyte 224-2956

Christiane Raymond  
NOTAIRE  
Conseiller juridique

2282, chemin des Hauteurs, bureau 4  
Saint-Hippolyte (Québec) J8A 3C5  
450 563-5000 - 514 708-0797  
Télécopieur : 450 563-5713

M A R S 2 0 0 7

En direct de

# L'hôtel de ville



Mesdames, Messieurs,  
Bonsoir et bienvenue  
à cette deuxième assemblée  
ordinaire en 2007.

## Les associations et les comités

Dans un premier temps, j'aimerais aborder un sujet très à la mode depuis quelques années, c'est-à-dire le rôle des associations, des assemblées de consultation et des différents comités mis à la disposition de la population.

Ces consultations existent pour permettre aux citoyens et citoyennes de s'informer sur certaines propositions, certains documents, tout en leur donnant l'occasion de demander des explications et d'émettre leur opinion.

La population de Saint-Hippolyte a la chance, je pense, d'avoir un conseil très à l'écoute de ses citoyens. Il faut comprendre que ces organismes, ces éléments sont au service du conseil municipal, et non pas le contraire.

## Hydro-Québec

À la suite des incidents du mercredi 24 janvier dernier, concernant les pannes de courant et les dommages causés par le survoltage des lignes hydroélectriques, Mme Renée Arsenault, conseillère au Service des relations avec le milieu, m'informait qu'une enquête est en cours afin de déterminer avec certitude si les problèmes ont bel et bien pour origine une surtension.

Mme Arsenault me confirmait alors qu'une trentaine de réclamations étaient parvenues jusque-là à Hydro-Québec. À son avis, selon les conclusions des enquêteurs, les citoyens et citoyennes de Saint-Hippolyte auront droit à un règlement équitable.

## Motoneige

Encore une fois, nous avons été récemment confrontés à la problématique du sentier de motoneige sur le territoire de Saint-Hippolyte. L'an dernier, nous avons validé un sentier qui satisfaisait tant les utilisateurs que les résidents. Cette année, malheureusement, un citoyen propriétaire a décidé de ne plus autoriser l'accès à ses terres.

Nous voilà donc contraints à trouver une route alternative pour satisfaire les adeptes de cette activité. Temporairement, nous avons permis l'utilisation de certaines rues. Aujourd'hui même, j'ai été sur le terrain et j'ai proposé quelques modifications afin d'améliorer ce sentier et de le rendre un peu plus sécuritaire. Malheureusement, il nous a été impossible de joindre certains dirigeants d'associations. Nous allons donc adopter une résolution « temporaire » permettant l'utilisation de ces rues. Il est probable qu'une nouvelle résolution soit éventuellement adoptée lorsque les études et les ententes seront confirmées entre les associations et la Municipalité.

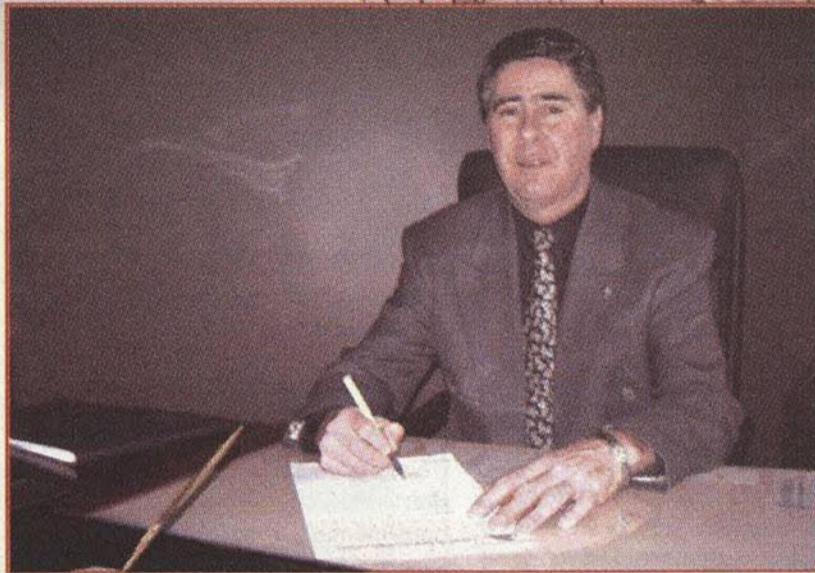

Il faut comprendre que, pour atténuer les impacts de la présence des motoneiges aux endroits prévus, nous avons également imposé des heures limites en dehors desquelles toute circulation sera interdite aux motoneigistes.

## Engagement

### Directeur du Service d'urbanisme

Nous avons procédé à l'engagement d'un nouveau directeur du Service d'urbanisme, M. Normand Gélinas. Durant 16 ans, ce dernier a occupé les mêmes fonctions à la Ville de Prévost. Je laisse le soin au conseiller Roger Bujreau d'élaborer, lors de l'assemblée.

## 10<sup>e</sup> anniversaire d'entrée en fonction de Mme Lise Thibault

Nous avons la chance et l'honneur d'avoir Mme Lise Thibault comme résidente de Saint-Hippolyte. Cette femme remarquable célèbre, le 29 janvier 2007, le 10<sup>e</sup> anniversaire de sa nomination à titre de lieutenant-gouverneur du Québec. Ce soir, nous allons adopter une résolution pour souligner cet événement.

Merci, Madame Thibault, d'être la grande dame que vous êtes. Vous avez écrit une page d'histoire pour le Québec et en même temps pour Saint-Hippolyte.

## Assemblée ordinaire

Je procède maintenant à l'ouverture de l'assemblée régulière. Merci d'être présents.

Le maire,  
Gilles Rousseau

## Festival d'hiver

Célébrons l'hiver! Tous les détails sur le Festival  
d'hiver et la semaine de relâche à l'intérieur...  
Venez vous amuser en plein air!



L A C O M M U N A L E

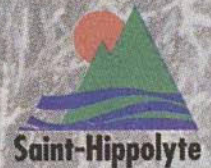

## Sentiers de motoneige Le conseil municipal se prononce

Réagissant au communiqué de presse émis par M. Pierre Labelle, un résident de la 383<sup>e</sup> Avenue, le maire, Gilles Rousseau, a d'abord souligné que le communiqué en question était prématuré: il a été émis le 5 février à 15 h 37, alors que l'assemblée municipale ordinaire n'avait lieu qu'à 19 h 30. «L'appareil municipal doit obéir à certaines règles précises pour que nos décisions soient officielles et conformes à la loi. À peine quelques heures après la diffusion du communiqué de M. Labelle, nous avons pu faire connaître notre position officielle. Quand nous lui avons parlé, M. Labelle a d'ailleurs bien compris nos contraintes», a expliqué le maire.



Rappelons les faits. La problématique a surgi quand un propriétaire terrien a décidé d'interdire le passage des motoneiges et VTT sur sa propriété. À l'assemblée du 5 février, le conseil a donc statué sur un tracé de recharge, et particulièrement sur le tronçon traversant le lac de l'Achigan, où la Municipalité a autorisé la circulation des motoneiges dans certains secteurs et sous certaines conditions.

«J'ai personnellement communiqué avec M. Labelle pour l'informer des décisions prises lors de l'assemblée du 5 février. Je l'ai invité à faire preuve d'une certaine tolérance pour plusieurs raisons. Dans un premier temps, nous ne voulons pas compromettre la saison d'hiver 2007 du Club de motoneiges Laurentien, déclare le maire, Gilles Rousseau. De plus, cette autorisation est une mesure temporaire qui sera abolie dès que nous aurons trouvé une autre solution», a-t-il ajouté.

D'ici là, le conseil a demandé à l'Association de corriger la piste, qui n'est pas conforme au sentier proposé et entériné par la résolution. Ainsi:

- La piste ne peut emprunter la 383<sup>e</sup> Avenue sur plus de 100 mètres.
- L'Association doit installer une signalisation adéquate, particulièrement pour la 382<sup>e</sup> et la 386<sup>e</sup> Avenue, à l'effet d'interdire la circulation sur ces rues.

De plus, les associations ont été avisées que cette entente n'est pas renouvelable. «Ça fait plus de 10 ans qu'à chaque année on recommence. Les associations sont maintenant au courant qu'il ne reste qu'une dizaine de mois pour trouver une solution durable», explique le maire Rousseau.

La table de concertation que le maire partage avec 40 autres intervenants de tous les milieux travaille très fort pour trouver des sentiers permanents, ou qui permettraient à tout le moins de conclure des ententes à long terme. «Je suis en accord avec un sentier sud/nord et est/ouest, à condition qu'il soit à l'extrémité du territoire, et qu'il ne dérange pas les citoyens et citoyennes de Saint-Hippolyte, qui tiennent à conserver la quiétude à laquelle ils ont droit», précise Gilles Rousseau.

Celui-ci insiste également sur le fait que cette application est tout à fait conforme à la loi. «Le 30 mètres doit être respecté sur les terrains privés. Par ailleurs, la Municipalité a juridiction pour les portions de rues empruntées par le tracé», souligne-t-il. Par ailleurs, le maire Rousseau évoque un dernier point à ne pas négliger: la saison de motoneige et de VTT tire déjà à sa fin. «Il ne reste aux amateurs de VTT et de motoneige que quelques semaines pour profiter de leur loisir. Je demande à la population de se montrer compréhensive. Je suis prêt à rencontrer chacun de mes concitoyens et concitoyennes qui voudrait en discuter davantage», conclut le maire, Gilles Rousseau, qui prendra les devants en communiquant de nouveau avec M. Labelle.

## Travaux publics

### Des efforts qui tiennent la route

Au moment de tenir l'assemblée de février, le Service des travaux publics avait déjà effectué 40 sorties malgré l'hiver jusque-là clément, tout en épandant 9600 tonnes d'abrasifs, une dépense de plus de 150 000\$. Voilà ce qu'on peut appeler des efforts qui tiennent la route!

### Amenez-en, de l'argent

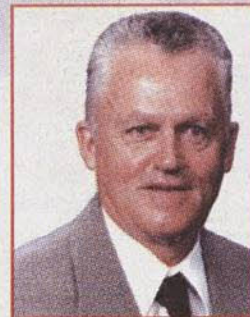

Roland Sylvain

Parmi les fonctions de nos administrateurs, on peut souligner qu'ils sont toujours à la recherche d'argent neuf pour améliorer nos services ou nos infrastructures. Eh bien, à la dernière assemblée du conseil, on a complété les formalités nécessaires pour obtenir une subvention de 15 000\$ provenant de la ministre déléguée aux Transports. Cette somme, échelonnée sur trois ans, servira à différents travaux exécutés sur le chemin des Hauteurs. Voilà au moins une somme que nous n'aurons pas à payer nous-mêmes!

### Être membre a ses privilèges

Dans le même esprit, le très attendu dépliant indiquant les jours de collecte des ordures, du recyclage, des feuilles, etc., pour chaque secteur, publié par la Municipalité, nous permet également de profiter d'une subvention calculée au prorata de notre population. C'est l'organisme chargé de traiter les matières récupérées, Tricentris, qui accorde cette aide financière. Soulignons que la Municipalité de Saint-Hippolyte est membre du centre de tri, un organisme sans but lucratif. Précisons également que le document est imprimé sur du papier recyclé à 100%.

### Noyau villageois: un premier pas

Un des projets importants aux yeux du conseil municipal, soit la revitalisation du noyau villageois, a fait un premier pas dans la bonne direction. En effet, le conseil a confié à la firme CIMA le mandat de préparer un avant-projet à cette fin, ce qui nous permettra de mieux connaître la faisabilité du projet et les coûts à prévoir. Nos élus pourrons ensuite évaluer la marche à suivre pour la suite des choses, s'il y a lieu. Nous en reparlerons!

## Urbanisme

### Un nouveau directeur

Après avoir reçu de très nombreux CV et rencontré sept candidats fort intéressants, le comité chargé de combler le poste de directeur du Service d'urbanisme a finalement recommandé l'embauche de M. Normand Gélinas, un choix approuvé unanimement par les membres du conseil municipal.

Fort de ses 16 années d'expérience dans un tel service municipal, notamment à la ville voisine de Prévost, Normand Gélinas a démontré de très belles aptitudes à remplir cette fonction. Parmi ses forces, on a remarqué sa capacité de formuler avec précision les règlements d'urbanisme, ce qui permet d'adopter une réglementation claire, exempte de toute confusion possible.

À cet atout s'ajoutent également une très bonne connaissance de la région, beaucoup d'entregent et une philosophie de gestion axée sur la qualité du service aux citoyens. Ce sont là des qualités très intéressantes pour diriger un service où l'on doit travailler en étroite collaboration avec la population, actuelle et future.

### Un bon départ

Outre cette bonne nouvelle, soulignons que la Municipalité a aussi connu un bon début d'année en matière d'urbanisme, accordant en janvier 43 permis de construction ou de rénovation, comparativement à 21 permis pour la même période l'an dernier.

M A R S 2 0 0 7

Loisirs et culture

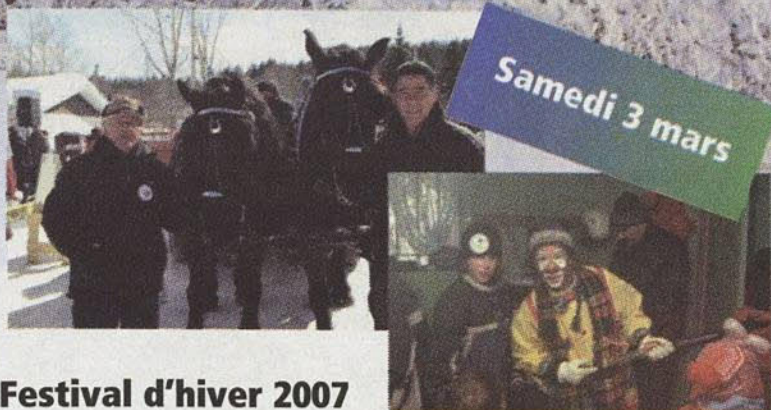

### Festival d'hiver 2007

Après le retentissant succès connu l'an dernier, le Festival d'hiver de Saint-Hippolyte sera de retour le samedi 3 mars prochain. Encore une fois, il s'agit d'un rendez-vous à ne pas manquer pour les amateurs de plein air et de plaisir en famille! Voici un aperçu des activités prévues au programme. Venez nous retrouver en grand nombre!

#### Parc Connelly

##### Horaires

11h à 15h	Carriole tirée par des chevaux et miniferme
11h à 15h	Jeux gonflables
11h à 15h	Patinage libre musical
11h à 12h	Partie de hockey sur glace (6 à 12 ans)
12h à 14h	Dîner aux hot-dogs en plein air
12h à 14h	Jeux et concours d'habileté pour tous
13h à 14h	Partie de hockey sur glace (13 ans et plus)
14h à 14h30	Partie de hockey bottes parents-enfants
14h30 à 15h	Partie de hockey sur glace parents-enfants
15h30	Remise des prix de participation

Accès gratuit avec le port du macaron au coût de 2\$

Tous ceux qui participent aux différents concours et épreuves recevront un coupon de tirage leur donnant la chance de gagner un des prix de participation.

Annulation des activités prévues seulement en cas de pluie



### La semaine de relâche, du 3 au 11 mars

#### Un casse-tête ou une partie de plaisir?

Vous cherchez comment occuper les jeunes durant la semaine de relâche? Il y a déjà un bout de temps que le Service des loisirs et de la culture de Saint-Hippolyte vous prépare des solutions! Voici un aperçu des activités que nous avons planifiées pour vous... La semaine de relâche sera-t-elle un casse-tête ou une partie de plaisir? À vous de choisir!

##### Ski de fond et raquette

Au cours de la semaine de relâche, le Centre de ski de fond Roger-Cabana sera ouvert de 9h à 16h. L'enregistrement des skieurs et des raquetteurs s'effectue au pavillon Roger-Cabana. Les amateurs de plein air peuvent profiter du forfait quotidien ou du laissez-passer annuel. Venez découvrir nos nouveaux sentiers de ski de fond et de raquette.

Pour de plus amples renseignements et pour connaître les conditions de ski, communiquez avec nos préposés au 450 563-3505, poste 240.

##### Ski alpin, planche à neige et glissades sur tubes

Plusieurs sorties sont également prévues pour les amateurs de sports de glisse. Il faut toutefois s'inscrire le plus tôt possible, puisque le nombre de places est limité. Composez le 450 563-2505, poste 237.

##### Lundi 5 mars

Mont Saint-Sauveur et glissades Avila

##### Mercredi 7 mars

Mont-Olympia

##### Vendredi 9 mars

Mont-Blanc

##### Patinoires

Une autre activité populaire et tout à fait gratuite: le patinage sur l'une ou l'autre de nos patinoires fort bien entretenues. Vous les trouverez aux adresses suivantes:

##### Parc Connelly

10, 111<sup>e</sup> Avenue. Patinoire éclairée et de dimensions réglementaires, ouverte tous les jours de 9h à 21h30. Plus de renseignements au 450 563-3200.

##### Parc de la Plage municipale

873, chemin du Lac-de-l'Achigan. Patinoire éclairée ouverte tous les jours de 9h à 21h30 heures.

##### Parc Bourget

Rue Bourget (village). Patinoire non-éclairée, pour le patinage libre, ouverte tous les jours de 10h à 17h.

##### Journée de neige au parc Roger-Cabana

Le dimanche 11 mars prochain, de 10h à 15h, le Centre de ski de fond Roger-Cabana ouvrira ses portes à la population pour la journée. Pour cette occasion, l'accès aux pistes de raquettes et de ski de fond sera gratuit. Plusieurs kiosques sauront vous intéresser:

- Les compagnies Swiss et Espresso Sports vous montreront à farter vos skis;
- Ski Québec vous permettra d'essayer des skis de performance;
- Le Club de plein air vous amènera manger des hot-dogs sur un feu de camp près d'un lac sauvage (2\$ pour la bouffe, les condiments et les boissons).
- Des raquettes seront disponibles sur place afin d'essayer les nouvelles technologies de ce sport en plein essor.

De plus, de 12h à 14h, il sera possible de participer à des jeux et à des concours d'habileté, tout en dégustant de la tige sur la neige.

M A R S 2 0 0 7

Loisirs et Bibliothèque



Bruno Laroche

### Une hirondelle ne fait pas le printemps... Mais l'Info-loisirs, oui !

Pour les amateurs de loisirs et de plein air, l'arrivée d'un nouvel Info loisirs et culture constitue toujours un moment très attendu. Le prochain numéro paraîtra le 7 mars, et les inscriptions aux différentes activités proposées se tiendront le 23 mars, de 18h à 21h, et le 24 mars, de 9h à 15h, d'abord au Centre éducatif et communautaire des Hauteurs et par la suite à l'hôtel de ville. Quant aux activités de printemps, elles débuteront le 10 avril.

Parmi les faits saillants des activités de la saison printanière, soulignons le retour de la planche à roulettes, ou « skateboard », un sport toujours très populaire. Mais il y aura aussi du nouveau, comme le hockey cosom pour adultes, ou le tam-tam pour toute la famille (parents avec enfant, jeunes ou adultes seuls). Une belle occasion de regrouper les générations qui partagent le même intérêt ! Et puisqu'il est question d'activités rassembleuses, mentionnons aussi le retour de la danse africaine, qui a connu un franc succès et qui, elle aussi, rejoint plusieurs groupes d'âges chez les adultes.

Ne manquez pas de consulter l'Info loisirs et culture, à compter du 7 mars, pour connaître tous les détails des activités printanières !

### Tournoi d'échecs

Vous avez le tour de vous distraire ? Dans les jeux de stratégie, vous êtes le roi... ou la reine ? Vous n'aimez pas vous faire damer le pion ? Eh bien, vous êtes le candidat idéal pour une activité spéciale : un tournoi d'échecs pour les jeunes de 8 à 13 ans, qui aura lieu le dimanche 15 avril, au pavillon Roger-Cabana, de 10h à 16h. Le tournoi sera placé sous la supervision de Patrick Fournel, notre animateur d'échecs. Mais il faut d'abord s'inscrire, en communiquant avec le Service des loisirs et de la culture, au 450 563-2505 poste 231.

L A C O M M U N A L E

### Urbanisme

#### Oui et non

Les demandes de dérogation mineure intéressent bon nombre de citoyens qui se préoccupent de l'aménagement sur l'ensemble de notre territoire. On sait que chaque demande est étudiée avec rigueur par le comité consultatif d'urbanisme (CCU), qui formule ensuite ses recommandations au conseil municipal, en s'appuyant sur une série de critères précis. Pour les amateurs de statistiques, mentionnons que sur les deux demandes soumises au conseil à l'assemblée de janvier, l'une a été acceptée, et l'autre, refusée.

### Toute la vérité sur les fosses

En terminant, mentionnons que le conseiller Bruno Laroche a déposé un avis de motion à l'effet qu'il présentera prochainement une modification au règlement sur le contrôle de la vidange des fosses septiques. Avec cette modification, les Hippolytois devront fournir à la Municipalité l'information requise pour qu'on puisse connaître la nature et l'emplacement de chaque installation sanitaire. Cette mesure préventive permettra ensuite aux autorités compétentes d'intervenir rapidement en cas de problème environnemental, ce qui diminuera les risques de contaminer nos lacs et de voir surgir des problèmes comme les algues bleues. Nous y reviendrons !

### Nouveautés

#### Location

- Alice en danger / Ed McBain
- Chasseurs d'épaves / Clive Cussler
- Les chevaliers du Temple / Jack Whyte
- Chroniques du crime / Michael Connelly
- En ultime recours / Linda Davies
- Personne n'y échappera / Romain Sardou
- Sans merci / Mark Billingham

#### Romans

- L'Eldnade / Gouand
- Les fabuleuses aventures d'un Indien malchanceux... / Vikas Swarup
- Le Santerrian / Gouand

#### Documentaires

- Les 100 meilleurs vins à moins de 25\$ / Jean Aubry
- L'abc des trucs de cuisine de Madame Chasse-taches / Louise Robitaille
- La cuisine traditionnelle du Québec
- Dico chat / Bruce Fogle
- Empreintes de France en Amérique / Alain Sillard
- Guides Voir : Écosse
- Guides Voir : Irlande
- Les héros sont parmi nous / Robert Piché
- Les meilleures recettes à la mijoteuse / Donna-Marie Pye
- Perles / Lucinda Ganderton
- Snowboard / Greg Goldman
- Tunisie / Gilda Spizzichino



Héléne Noël Watier

### Enfants

#### Albums

- Comment devenir une parfaite princesse en 5 jours / Pierrette Dubé
- La dent disparue / Maria S. Barbo
- Je sais lire / Louise A. Gikow
- Je suis malade / Patricia Jensen
- Journée chargée et ensoleillée / Sonia Sander
- Mandarane et Kiwi : la croustade aux pommes / Laïla Hélova
- Pétunia, princesse des pets / Dominique Demers
- Un trésor dans le grenier / Nathalie Bertrand

#### Romans

- Anouchka décroche la lune / Annie Gravier
- La destinée du roi Arthur / François Johan
- Les gardiens d'outre-tombe (Léonis; 8) / Mario Francis
- Le livre de la magie / John Peel
- Le livre des singes / John Peel
- Ma vie ne sait pas nager / Elaine Turgeon
- Mon pire prof / Johanne mercier
- Pas le hockey, le hoquet, ok / Raymonde Painchaud
- Sophie défend les petits fantômes / Louise Leblanc
- Sophie est la honte de la famille / Louise Leblanc

#### Bandes dessinées

- Garfield : Le King / Jim Davis
- Jojo : Jojo vétérinaire / Geerts
- Marsupilami : Magie blanche / Franquin

#### Documentaires

- Encyclopédie des animaux / David Burnie
- Le hockey de A à Z / Keltie Thomas
- Le look des filles / Lisa de la Falaise

### Relâche-toi : lis pour le plaisir !

La semaine de relâche scolaire, qui se déroulera du 5 au 10 mars prochain, offrira aux enfants des activités nombreuses et stimulantes. Parmi ces activités, en voici une qui peut procurer des heures et des heures de plaisir : faire un petit tour à la bibliothèque, pour découvrir une collection de livres intéressants et passionnants ! De plus, en empruntant des livres durant cette semaine-là, tu pourras participer au concours : Relâche-toi : lis pour le plaisir ! Au total, trois chèques cadeaux seront tirés le samedi 10 mars. Ce concours s'adresse aux enfants de 5 à 17 ans. Pour plus de renseignements, il suffit de composer le 450 224-4137.

# Chantale Lamarche, la T.E.S.

la technicienne en éducation spécialisée de l'école

*Tout le monde à l'école des Hauteurs l'appelle la T.E.S., c'est-à-dire la technicienne en éducation spécialisée.*

*Depuis dix-sept ans, Chantale Lamarche n'a qu'un seul objectif quand elle se*

*présente au travail: faire en sorte que l'enfant, ayant un comportement difficile, aime l'école, qu'il ait du succès et qu'il se fasse des amis.*



André Humeau

## La maladie mentale

La maladie mentale est souvent un sujet tabou dans notre société centrée sur la performance. Elle est toutefois bien présente chez nous. Dans le dernier numéro du «Sentier», nous présentions une famille (il y en a cinq sur notre territoire) qui accueillait deux adultes souffrant de déficiences mentales sévères.

Il faut également savoir que près de 10% des élèves de l'école des Hauteurs ont des troubles déficitaires de l'attention qui nuisent à leur processus d'apprentissage. Ils sont inattentifs, impulsifs, hyperactifs, anxieux et parfois tout cela en même temps.

## Équipe multidisciplinaire

C'est alors qu'intervient Chantale Lamarche.

Entourée d'une équipe multidisciplinaire (orthopédagogue, orthophoniste, psychologue) elle soutient le personnel enseignant. Depuis quelques années, tous les efforts sont conjugués afin d'intégrer ces enfants dans les classes régulières.

En consultation avec les parents, un plan d'intervention est dressé par l'équipe pour chaque élève en difficulté. Autre constat, ce sont surtout les garçons qui forment cette clientèle particulière.

## Du cas par cas

Donc pour combattre la démotivation chez les jeunes garçons, un projet original leur propose de désassembler des appareils électriques usagés, de faire un plan et de reconstruire le tout sous forme de robots. À une autre occasion, un enfant ayant un comportement violent sera invité à aider les tout-petits à mettre leurs patins et à les accompagner sur la patinoire. Ou encore ranger le matériel utilisé pendant les cours de musique. Dans un autre cas, il sera invité à aller jaser avec des personnes âgées dans une résidence.

## Programmes spéciaux

Des programmes plus généraux sont mis en place pour développer l'estime de soi. Ainsi, tous les élèves participent au programme «Vers le pacifique» qui invite à régler les problèmes survenant durant les récréations sans utiliser la violence verbale ou physique. Un autre volet, en classe cette fois, insiste sur l'écoute et le respect de l'autre. Chantale Lamarche a également mis sur pied une équipe d'une vingtaine de médiateurs, dont certains affichent des comportements difficiles, qui font la promotion du sentiment d'appartenance à l'école.

## Nouvelle réalité

Chantale nous avouait que le nombre d'élèves en difficulté n'a pas vraiment augmenté au cours des dix-sept

dernières années. Le véritable changement s'est davantage manifesté par l'apparition de pathologies nouvelles. Il est de plus en plus fréquent de voir des enfants en bas âge qui sont stressés, anxieux. Les enfants sont certes affectés par le style de vie de leurs parents. Ils font moins d'exercices physiques, vont moins jouer dehors. Chantale n'hésite pas. Sa principale difficulté est l'indifférence de certains

**Donc pour combattre la démotivation chez les jeunes garçons, un projet original leur propose de désassembler des appareils électriques usagés, de faire un plan et de reconstruire le tout sous forme de robots.**



Chantal Lamarche.

PHOTO ANDRÉ CHERRIER

parents. Par contre, elle s'empresse de conclure que sa plus grande joie se retrouve dans les petits mots de remerciements que les élèves colent sur la porte de son bureau.

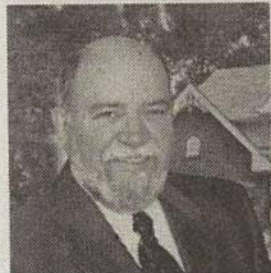

## Gaston Bergeron

agent immobilier affilié



GRUPE SUTTON-LAURENTIDES  
COURTIER IMMOBILIER AGRÉÉ  
WWW.SUTTON.COM  
GBERGERON@SUTTON.COM

bureau 450 563-3737

résidence 450 563-4723

**Votre agent de confiance depuis 17 ans**

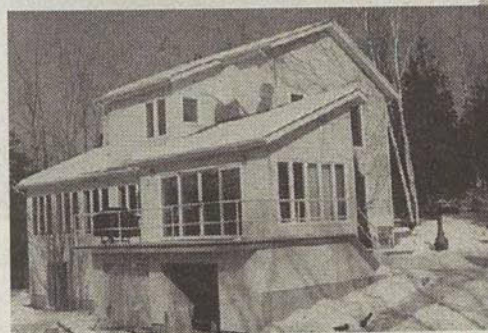

### VUE EXTRAORDINAIRE SUR LE LAC DE L'ACHIGAN

Haut de montagne, superbe propriété de 12 pièces. Terrain de 90,184 p.c.. Secteur paisible. À 5 min. de la plage du lac de l'Achigan. MLS 1289593

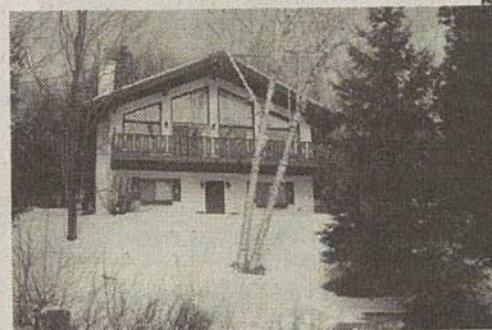
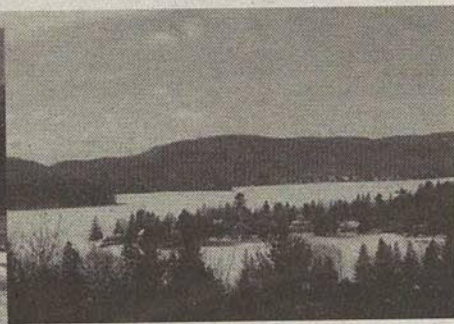

### BORD DU LAC DE L'ACHIGAN

Propriété de style suisse. 4 CAC. Foyer de pierres. Terrain de 20,930 p.c.. Plage de 130,5 pieds linéaires. Orientation sud. MLS 1291141

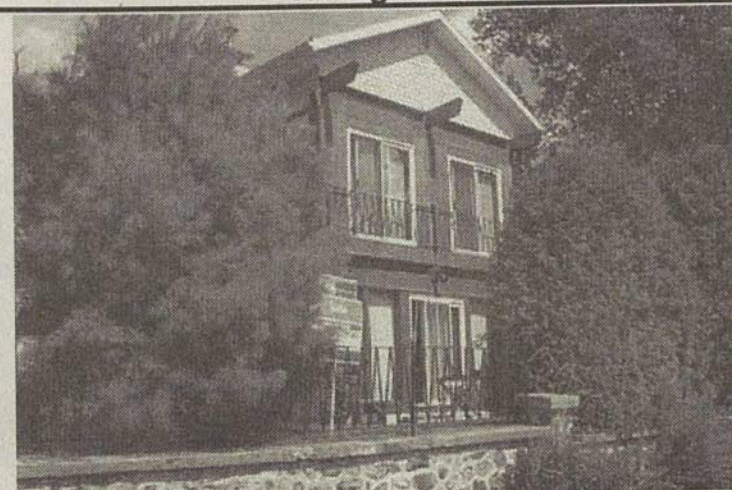
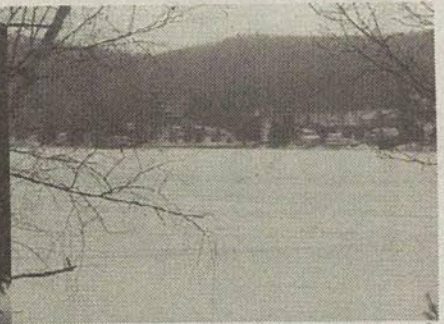

**BORD DU LAC DE L'ACHIGAN**  
Plage de sable. Vue panoramique. Idéal pour intergénération ou revenu supplémentaire. 2 logements complets.

**359,000\$**

MLS 1124012

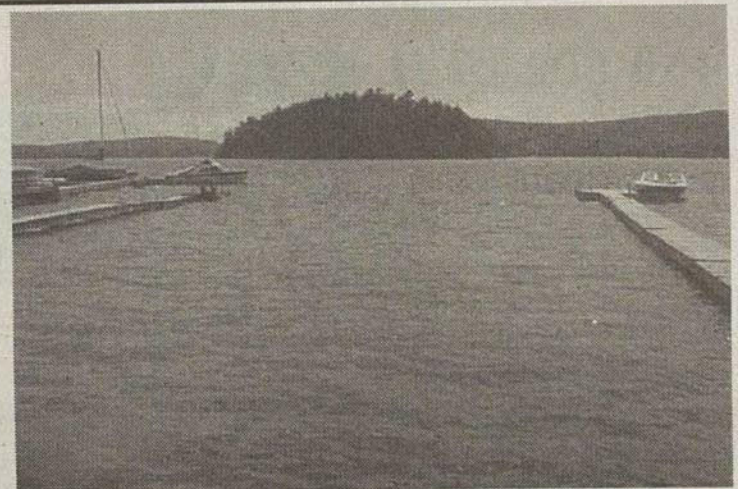

# FAUNE **et** FLORE hippolytoises

## Le Cardinal rouge

*J'observe les oiseaux depuis près de 30 ans. Mon but n'est pas forcément de découvrir des espèces nouvelles. Ce serait plutôt de porter un regard nouveau sur toutes les espèces que j'ai la chance d'observer dans leur contexte naturel.*



Jean-Pierre Fabien

on l'observe plus facilement dans les cours aménagées des banlieues et des villes pour autant que la végétation arbustive soit très présente. Cet oiseau a horreur de se trouver en terrain trop découvert. Le Cardinal rouge, surtout le mâle aux couleurs incandescentes, choisit les heures de lumière plus diffuse pour faire son entrée en scène. Comme il y a une raison à tout, l'oiseau si voyant pourrait se faire repérer trop facilement en plein jour par ses prédateurs tel l'Épervier brun.

### Un chant merveilleux

Le Cardinal rouge mesure de 19 à 24 cm. Le mâle est entièrement rouge vif avec des traits noirs près du bec. La femelle est plutôt olivâtre ou havane avec des marques rouges sur la queue et les ailes. Mâles et femelles possèdent une huppe de plumes et un bec rouge de forme conique servant à broyer les graines. Le jeune a l'allure de la femelle avec un bec de couleur noirâtre. Contrairement à beaucoup de passereaux, les femelles chantent aussi bien que les mâles. Les sifflements clairs et forts sont répétés plusieurs fois et sont comme une manifestation optimiste de la vie sauvage. Les scientifiques croient que le chant des femelles n'est pas lié à la notion de défense de territoire. Ils pensent que le rôle de ce chant est de créer des liens plus étroits entre les membres du couple.

### Présence depuis les années 60

Le Cardinal rouge est une espèce que l'on n'oublie pas une fois que l'on croise son chemin. Autrefois, avant les années 60, il fallait sortir du Québec pour pouvoir le rencontrer. Depuis ce temps, l'oiseau a profité de l'installation des postes d'alimentation aux abords de nos villes et a augmenté ses effectifs. On dit que si la température moyenne du mois de janvier est égale ou excède -15°C, l'espèce pourra devenir sédentaire. La première mention de nidification du Cardinal rouge au Québec remonte à 1964 sur le mont Royal. C'est d'ailleurs à cet endroit que je l'ai observé pour la toute première fois au début des années 90.

### Végétation arbustive requise

Depuis ce temps, j'observe très souvent cet oiseau. Même si l'espèce peut nicher en forêt,



Diane Couët

Le mâle est entièrement rouge vif avec des traits noirs près du bec.

AQUARELLE SIGNÉE DIANE COUËT

L'oiseau aime bien nicher dans une haie, parmi des plantes grimpantes ou dans un fourré. Le nid, en forme de coupe, est situé de 1,5 à 2,4 m du sol.

Récemment, l'illustratrice de cette chronique a pu voir un cardinal dans sa cour arrière à Prévost. La quantité innombrable de plantes ar-

bustives et herbacées porteuses de graines de toutes sortes a dû attirer cette espèce chez elle. Espérons que l'oiseau aux couleurs flamboyantes saura s'installer de plus en plus dans nos régions. C'est un plaisir innommable que de pouvoir l'observer.



### Projet domiciliaire à Saint-Hippolyte

Construction selon vos plans  
Plusieurs terrains disponibles de 35 000 pi<sup>2</sup> et plus

À 10 minutes de l'autoroute 15

450-602-0251  
450-224-4648

Distributeur de  
maisons en bois rond

Disponible en «kit»  
pour auto-construction  
ou clé en main

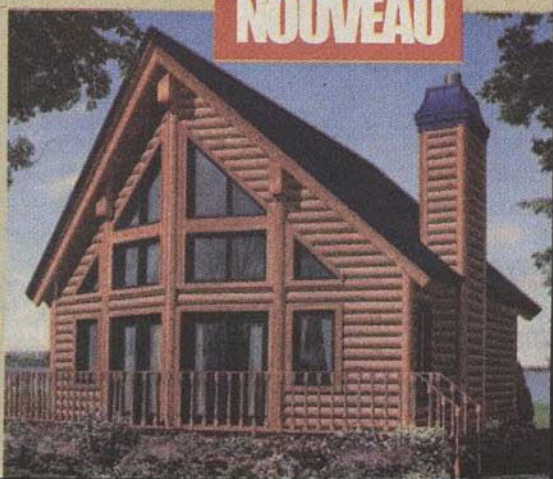

NOUVEAU

### Les Entreprises d'électricité Roger Duez inc

RÉSIDENTIEL - COMMERCIAL - INDUSTRIEL  
- RÉNOVATION - MAINTENANCE

TÉL : 450 438-8364  
PAGET : 450 431-8162  
TÉLÉC : 450 438-1890  
MTL : 514 837-6626



438, chemin du lac Bertrand, Saint-Hippolyte



Me Alain de Haerne LL.L.D.D.N.

Notaire et conseiller juridique  
Notary and Title Attorney

980, chemin des Hauteurs  
Saint-Hippolyte (QC) J8A 1L2

tél. : 450 224-9359

courriel : dehaerne@sympatico.ca



Hélène Charland. PHOTO ANDRÉ CHERRIER

## Contes pour grandir et fabrication de marionnettes avec **Hélène Charland**

(JAC) *Hélène Charland, conteuse et marionnettiste, à la Maison de la culture : un merveilleux cadeau de la Municipalité à la population pour commencer l'année culturelle 2007.*

Le 11 février, Hélène Charland présentait « Contes pour grandir » à un public malheureusement très restreint. Heureusement le 18 février les participants étaient plus nombreux. Dans les deux cas, ils furent ravis et repartirent enthousiasmés.

### Contes pour grandir

Après avoir parlé de l'importance de l'éveil à la lecture et procédé à une démonstration de l'art de raconter, l'animatrice a fait pratiquer les spectateurs, en pédagogue accomplie. Des échanges ont permis aux participants de repartir enrichis de nouvelles connaissances et de trucs pour raconter les histoires.

### Atelier de fabrication de marionnettes

Le 18 février il fallait voir petits et grands s'activer à la création de marionnettes, dans une atmosphère de concentration, de plaisir intense, de rires. L'éventail des âges s'étalait de 6 à 65 ans. Quelle belle activité intergénérationnelle ! Les mains s'activaient à fouiller parmi les retailles de tissus, à la recherche de perles, de brillants, de plumes... Les yeux imaginaient les effets projetés. Les rires fusaient. C'est étonnant tout ce qu'Hélène Charland nous incite à créer à partir de tissus et matériaux récupérés. Quelle fierté de repartir avec notre marionnette à tige, notre serpent à grande gueule ou notre mini marionnette ! Les spectateurs ne sont pas prêts d'oublier ce bel après-midi plein de fantaisie et de plaisir d'enfance, offert gratuitement par la Municipalité..



## Hélène Charland, marionnettiste et conteuse depuis 14 ans!

*Diplômée en art dramatique, boursière du Conseil des arts et des lettres du Québec, elle est maintenant sélectionnée dans le programme Culture Éducation depuis l'an 2000. Depuis 1993 elle a présenté pas moins de 1 250 représentations intimistes devant plus de 37 000 spectateurs!*



Jocelyne Ammercau Cassagnol

pourquoi il faut absolument lire et raconter des histoires aux enfants pour leur transmettre, entre autres, le goût de la lecture. Mais selon elle, l'importance des contes s'avère bien plus profonde. Aviez-vous déjà pensé au rôle du personnage bienveillant toujours présent dans les histoires? Il rassure, il sécurise l'enfant, car rien n'est jamais perdu.

Pédagogue chevronnée et formatrice d'enseignants en art dramatique elle crée elle-même ses contes spectacles et les interprète avec bonheur.

Qu'il s'agisse de contes initiatiques comme le conte de Grimm « *La jeune fille sans mains* » ou d'un conte débordant d'émotions et porteur de morale de vie comme « *Baba Yaga la sorcière* » d'Afanasiev ou encore de contes traditionnels, l'enchantement, l'envoûtement opèrent par magie.

Elle donne vie à ses marionnettes, mais qu'est-ce qui anime notre conteuse? Le plaisir avant toute chose, nous dirait-elle.

Bien sûr, elle peut nous entretenir longtemps de

Il y a également ceux qui amènent l'enfant à comprendre que souvent il possède les ressources intérieures pour résoudre les situations. Le symbolisme des forêts profondes, des trappes conduisent l'enfant vers l'intérieur de lui-même. Exorciser la peur, servir d'exutoire à l'agressivité, à la sexualité, on retrouve tout cela dans les contes.

### Le contact personnel, en toute simplicité

Pas besoin de décors élaborés ni d'aventures ultra rapides à l'instar des jeux électroniques. Non, tout simplement le contact direct des yeux et du cœur et les regards d'enfants s'empressent d'étoiles, reliés affectivement, par magie, aux personnages, s'identifiant à eux. Quel merveilleux métier! On comprend qu'il passionne Hélène Charland.

## Conférence sur l'autoconstruction

Matério Laurentiens animera la conférence en vous présentant son service clé en main pour autoconstructeur

Madame Sonia Lorenzo, coordonnatrice, service aux particuliers à la Caisse Desjardins de Saint-Antoine-des-Laurentides, vous présentera un résumé des étapes à franchir quant au financement de votre autoconstruction. C'est en grand nombre que nous vous attendons à cette conférence d'envergure.



**Prochaines rencontres:**  
les mercredis, 7 - 14 et 21 mars  
à 19h00  
au 2143 boul. Curé-Labelle, Saint-Jérôme

Places limitées! Réservez la vôtre dès maintenant en communiquant avec monsieur Jean-François Rivest, de Matério au (450) 438-8109 poste 2350 ou madame Sonia Lorenzo, de la Caisse, au (450)436-5331 poste 243.

**MATÉRIO** SAINT-JÉRÔME  
2159, boul. Curé-Labelle  
CONSTRUCTION-RÉNOVATION-SERVICES (450)438-3577



Les artistes, Annette Baghjajian, Ghyslaine Binette et la députée Monique Guay lors d'une exposition en novembre dernier.

PHOTO ANDRÉ CHERRIER

## Ces hippolytois qui viennent d'ailleurs

# Du Liban au lac Bleu : Annette Baghjajian



Jocelyne Annereau Cassagnol

*J'ai toujours le Liban dans mon cœur, mais j'adore Saint-Hippolyte!*

D'origine arménienne, mais née au Liban, Annette Baghjajian y a passé ses 25 premières années. Ayant quitté son pays à cause de la guerre civile en 1976, elle se souvient de son arrivée ici, avec sa petite valise pour seul bien.

L'adaptation, l'intégration ne furent pas faciles, mais avec de la bonne volonté et de la persévérance, on y parvient très bien. Elle a passé sa vie active à enseigner le français, langue seconde, dans les écoles secondaires anglophones.

Depuis 20 ans, elle se rend régulièrement, avec son mari, à leur chalet au lac Bleu. Chaque fois, c'est une vraie réjouissance.

### Une artiste

Membre de l'Association des arts visuels de Saint-Jérôme, elle peint depuis 15 ans. La peinture à l'huile, l'acrylique, le pastel sec lui permettent de réaliser aussi bien des portraits que des paysages ou de l'art animalier.

Peut-être aurons-nous le plaisir de la connaître mieux lors d'une exposition à la Maison de la culture. Pourquoi pas?

Ressourcement offert à Saint-Jérôme

## Des signes qui font vivre

Malgré bien des résistances, plusieurs demandent encore le baptême ou le mariage à l'église. Sans doute parce que notre vie est rythmée par différents rites de passage ainsi que par des moments de fêtes. Est-ce comme cela que nous voyons les sacrements? Sont-ils des signes qui donnent un sens à notre vie et nous aident à traverser le temps? C'est animé par Luc Bouchard, les mardis 20 et 27 mars et 3 et 10 avril 2007, de 19 h à 22 h. Rendez-vous au sous-sol de l'évêché de Saint-Jérôme, situé au 355, Place du Curé-Labelle, à Saint-Jérôme, entrée par la cour arrière.

Information et inscriptions : Madeleine Côté Dupaul 450 432-9742 poste 305 ou par courriel formation.stjerome@citenet.net. : (450) 432-8155

# Le chemin de Compostelle en arts visuels

En 2004 Ghyslaine Binette a fait le chemin de Compostelle de Saint-Jean-Pied-de-Port à Santiago de Compostella et elle y a récolté près de 300 photos. Une quarantaine d'artistes de l'Association d'Arts Visuels de Saint-Jérôme vont réaliser des œuvres en s'inspirant de ces photos.

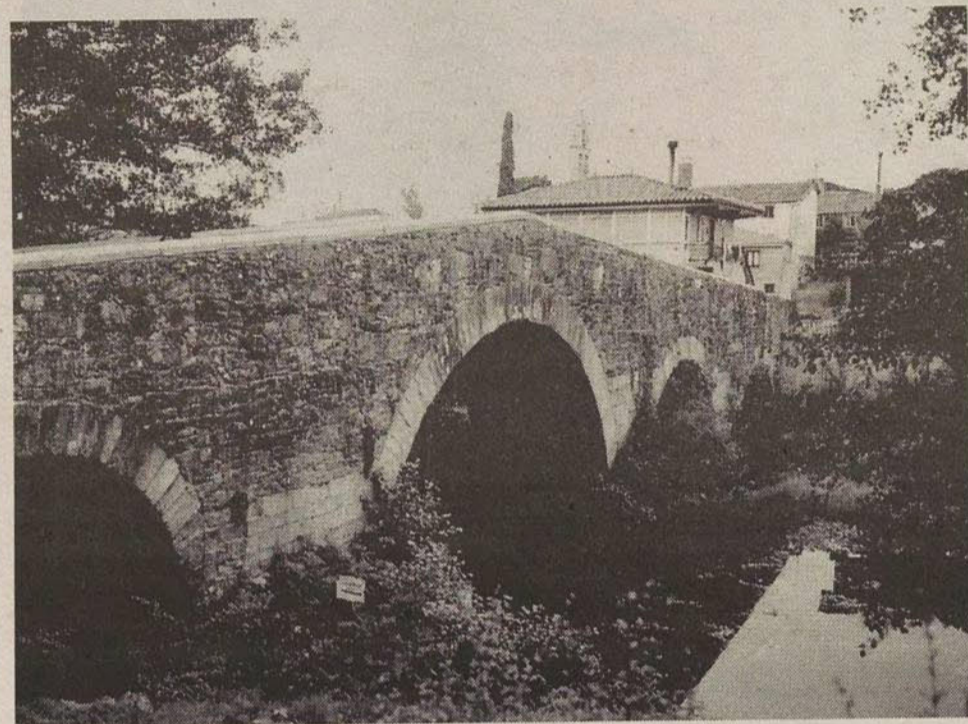

Une exposition se tiendra aux Galeries des Laurentides, 500 boul. des Laurentides à Saint-Antoine aux dates et heures suivantes :

Vendredi	23 mars entre 10 h et 20 h
Samedi	24 mars entre 10 h et 17 h
Dimanche	25 mars entre 10 h et 17 h
Mercredi	28 mars entre 10 h et 17 h
Jeudi	29 mars entre 10 h et 20 h
Vendredi	30 mars entre 10 h et 20 h
Samedi	31 mars entre 10 h et 17 h
Dimanche	1 <sup>er</sup> avril entre 10 h et 17 h

Un vernissage aura lieu, à une date qui n'est pas encore fixée. Vous recevrez une invitation sous peu. Bienvenue à tous, venez nous rencontrer pour revivre des souvenirs du chemin ou vous inspirer pour un futur voyage.

Ghyslaine Binette. Pèlerine de Compostelle en 2004  
Artiste peintre

## À VOTRE CENTRE DES FEMMES LES UNES ET LES AUTRES

741 rue Monseigneur Dubois, Saint-Jérôme

### AGENDA DE MARS

- Le 1<sup>er</sup> lundi du mois : Club de lecture à 18 h
- Les 14 et 28 mars, causerie-café : défi -santé
  - l'alimentation saine
  - l'exercice physique
- Devenez une apprentie-jardinière avec LES SERRES DE CLARA et France Robert, les 19 et 26 mars à 9 h
- Moyens d'existence durable avec Stéphanie Leclair, les 15 et 22 mars de 13 h à 15 h



# Salut, Bonhomme!



Audrey Blais

*Le camping de l'Iris, situé au bord du lac du Pin rouge à Saint-Hippolyte, attire bien des regards cette année.*

Les nouveaux propriétaires, Gaétan et Thérèse Roux ainsi que leurs enfants Sophie et Steve, ont conçu un bonhomme de neige d'environ 12 pieds. Celui-ci, appuyé sur la rampe de la terrasse du camping, salue de la main tous les gens qui passent par là. Il a un grand sourire ainsi qu'un long manteau et une ceinture, une tuque et un foulard qui lui donnent une allure typique du bonhomme hiver. Ce bonhomme ainsi que tous les accessoires sont faits avec de la neige mixée à de l'eau.

### Une activité familiale

La famille Roux s'en est donnée à coeur joie pour la fabrication de ce bonhomme qui est tout simplement magnifique. Ils font des sculptures de neige depuis des années et Steve, âgé de 26 ans, a été initié à cela très jeune. Ils souhaitent refaire d'autres sculptures pour le camping dans les prochaines années.

**Gaétan, Thérèse et Steve Roux sont fiers de leur bonhomme. Sophie était absente lors de la prise de photo.** PHOTO NICOLE CHAUVIN

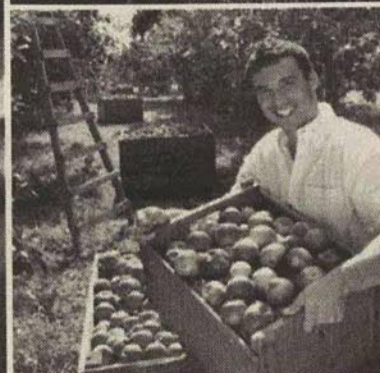
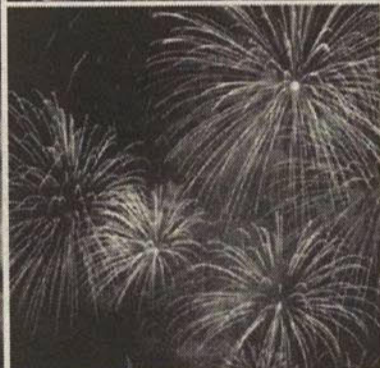

## UNE CONTRIBUTION SOCIALE AU PROFIT DE LA COLLECTIVITÉ

Les mesures de prévention pour encourager des **comportements de jeu sains**, le financement de plus d'un millier d'organismes sans but lucratif, le soutien à l'action communautaire et humanitaire ainsi que **l'appui à des centaines d'événements populaires** sont autant d'initiatives qui illustrent l'ampleur de l'engagement social de Loto-Québec.

Sommes consacrées à la lutte contre le jeu excessif	35 millions \$
Contributions à des organismes sans but lucratif (OSBL)	21,5 millions \$
Fonds d'aide à l'action communautaire autonome (5%)*	13,3 millions \$
Fonds d'aide à l'action humanitaire internationale (1%)*	2,7 millions \$
Commandites	16,6 millions \$
La Collection Loto-Québec	0,4 million \$
Programmes destinés aux employés	2,6 millions \$

\* Pourcentage du bénéfice net de la Société des casinos du Québec et de Resto-Casino.

Pour en savoir plus : [lotoquebec.com](http://lotoquebec.com)  
Région de Montréal : 514 499-5075  
Ailleurs au Québec : 1 800 350-9033



LOTO  
QUÉBEC

# Anne-Marie Morin : artiste peintre et sculpteure

## «Couleurs d'âme»

JOCELYNE ANNÉREAU

Venez découvrir cette artiste  
de la jeune relève.

*Lorsque je peins, je plonge en moi pour déceler quelles couleurs font vibrer l'instant présent. Je laisse ensuite couler les nuances et dégradés sur la toile selon mon ressenti. Plus tard, apparaissent les êtres, personnages et éléments qui fusionnent avec l'univers et la couleur qui a pris forme. Je m'inspire de la vie, de la nature et des courants qui me soulèvent pour m'aider à être une lumière, aux mille couleurs...*

Vendredi, samedi et dimanche,  
les 16, 17 et 18 mars  
ainsi que les 23, 24 et 25 mars.

Vernissage et activité culturelle  
le samedi 17 mars à 13 h

À la Maison de la Culture de Saint-Hippolyte  
2259, chemin des Hauteurs  
Saint-Hippolyte  
2<sup>e</sup> étage du presbytère,  
entre l'église et la Communale

entrée libre



Anne-Marie Morin

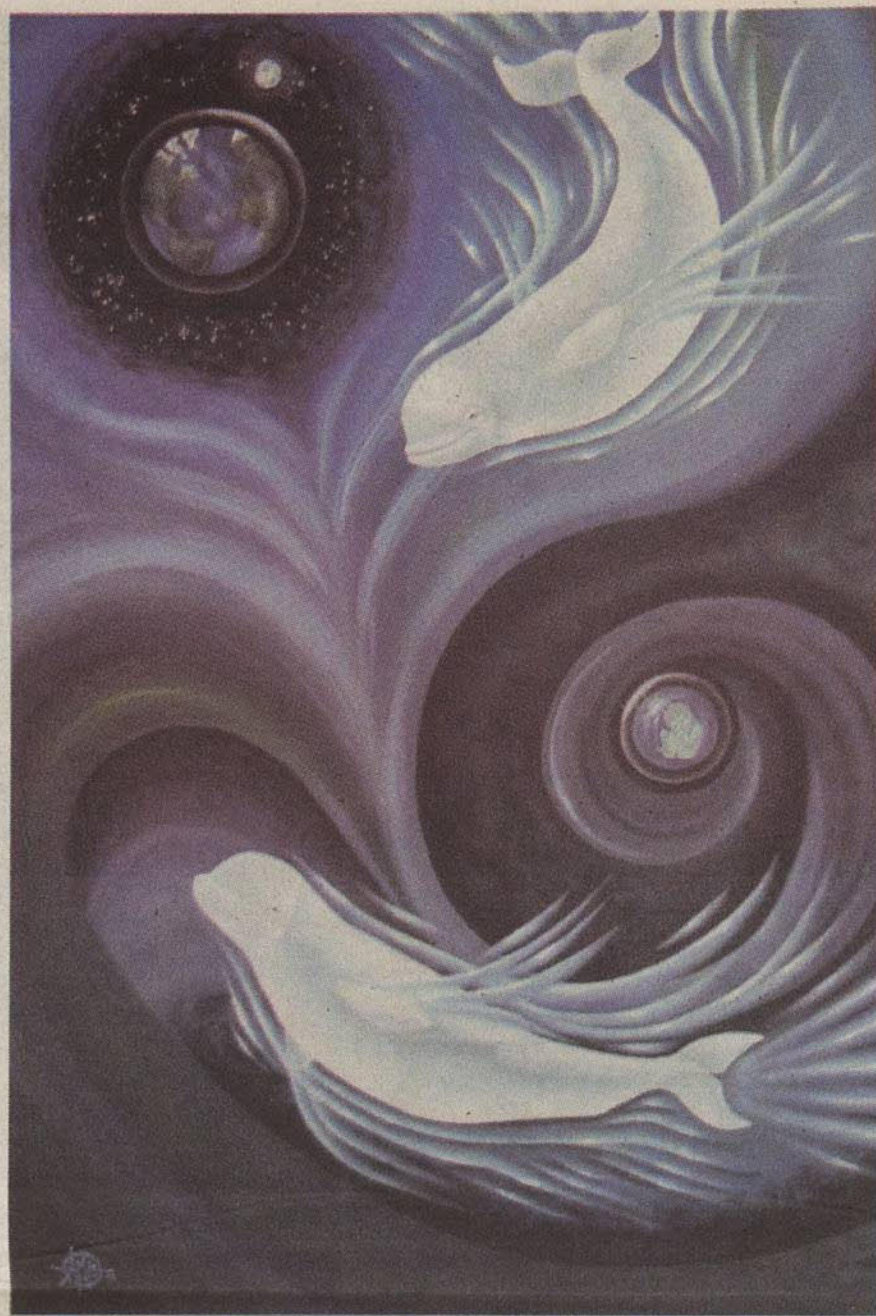

«Naissance d'une étoile»



**PETER LEMAY**  
Agent immobilier affilié

Pour vendre **VITE-VITE-VITE**

**SEULEMENT**

**4.9% de commission**

«**FULL SERVICE - FULL PUB**»



Cell. : 514 895-1089  
450 224-0115

[www.peterlemay.ca](http://www.peterlemay.ca)



**1**  
**BORD DE L'EAU LAC ÉCHO**  
Terrain plat et privé, 36 000 p.c., plage de sable. Maison campagnarde 4 saisons, 5 CAC.  
**359,000 \$**



**2**  
**LAC DE L'ACHIGAN**  
Bâtisse 27' x 35' servant de garage, magasin ou entrepôt sur le chemin du lac de l'Achigan. Terrain de 46,600 p.c., accès notarié au lac.  
**98,000 \$**

**3**  
**Lac de l'Achigan**  
**Derniers terrains bord de l'eau disponibles :**  
• 440 000 PC, 660 000 \$  
• 44 365 PC, 275 000 \$  
• 28 287 PC, 250 000 \$  
• 44 136 PC, 200 000 \$



**4**  
**RESTO LE PIATO**  
Casse-croûte en opération, très rentable, fond de commerce, équipement et meubles pour 65 places.  
**110,000 \$**



**5**  
**LAC ÉCHO**  
Confort de la ville à la campagne, près de tout, ski, motoneige, resto. Clé en main. Occupation immédiate.  
**299,000 \$**



**6**  
**BORD DE L'EAU**  
Lac de l'Achigan, secteur tranquille, boiseries abondantes, grandes pièces. Qualité supérieure.  
**419,000 \$**

**7**  
**TERRAINS**  
**Coin chemin des Hauteurs / Villeneuve**  
• 124 000 PC, 0.45\$/p.c.  
**Coin chemin lac Connelly / 114<sup>e</sup> avenue**  
• 57 000 PC, 0.60\$/p.c.



**8**  
**LAC DES CHUTES**  
Bord de l'eau à Saint-Hippolyte près du lac de l'Achigan, 3 CAC. Nouvelle construction. MLS 1281069  
**219,000 \$**

## Résumé d'un bon livre !

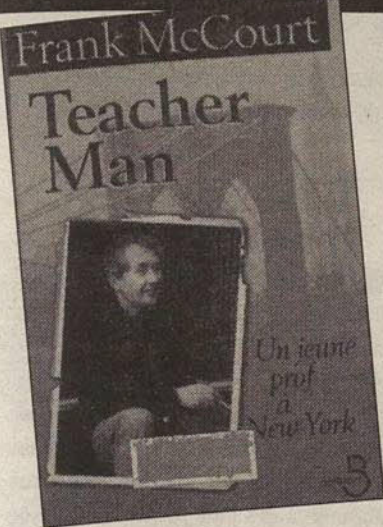

### « Teacher Man »

Un jeune prof. à New York de Frank Mc Court est le troisième et le dernier livre d'une trilogie. Teacher Man a été précédé par le célèbre « Les Cendres d'Angéla » et « C'est comment l'Amérique? ». Son histoire se situe durant les années soixante et les suivantes pendant lesquelles l'auteur a enseigné dans des écoles secondaires et des écoles de métiers. Il enseigne la littérature anglaise et à la fin de son périple l'écriture. À la lecture de ce récit, on se rend vraiment compte que l'enseignement réussi, est un défi important.

Pour l'auteur, enseigner c'est apporter de la nouveauté. Alors au début il racontait des histoires à ses étudiants, sur son vécu en Irlande ou sur son travail au port de New York, afin d'attirer leur attention. Voici un enseignant merveilleux qui désirait que ses étudiants deviennent des gens capables de penser par eux-mêmes et d'avoir un oeil critique sur ce qui les entoure.

Hélène Bourret

## Don de livres à la bibliothèque municipale du Club Optimiste

Le club Optimiste de Saint-Hippolyte maintient une belle tradition depuis bientôt dix ans. En effet, le club, qui joue un rôle très important auprès des jeunes de notre municipalité depuis 30 ans offre à la bibliothèque de belles séries de livres pour les enfants.

Près de 50 livres provenant des collections : *Mes premières découvertes*, *Les yeux de la découverte* et *Savais-tu?*, permettront aux jeunes de s'informer sur des sujets variés. Yves Dagenais, président et Pierrette Tremblay ont présenté à la responsable de la bibliothèque, Élise Chaumont, ces merveilleux livres qui enrichiront grandement la collection de la bibliothèque.

# Festivités du 30<sup>e</sup> anniversaire du Club Optimiste

Depuis bientôt 30 ans, des bénévoles du club optimiste Saint-Hippolyte se sont donné comme mandat d'aider nos jeunes et notre communauté à grandir. Grandir en inspirant le meilleur chez les jeunes, tel est la devise de cette année.

En 30 années de bénévolat, beaucoup de personnes se sont passé le flambeau pour continuer le travail de nos pionniers. Venez célébrer et vous remémorer les bons moments passés en leurs compagnies. Nous vous



dévoilerons les noms de ces personnes dans le prochain numéro. Ces personnes qui ont fait du Club Optimiste de Saint-Hippolyte l'un des clubs de la zone 7 les plus actifs au sein de sa communauté.

### Faut fêter ça !

Mais 30 ans d'aide à la jeunesse, faut fêter ça! Vous êtes donc invités, membres et amis de la jeunesse, à venir fêter avec nous ses grands moments. Pour l'occasion un souper dansant sera animé par le « crooner » Sylvain Desruisseaux le 14 Avril 2007 au Centre éducatif et communautaire les Hauteurs. Le coût du billet pour cette soirée est de 30 \$. Pour information appeler Yves Dagenais au 450 563-3709

**Ne cherchez plus.**  
Avec une maison Novoclimat<sup>MC</sup>, vous ne faites pas d'erreurs.

**Économisez 25%** sur vos coûts de chauffage.

Hydro-Québec offre une aide financière aux acheteurs de maisons neuves Novoclimat certifiées par l'Agence de l'efficacité énergétique du Québec.

2 000 \$	MAISON ÉRIGÉE SUR SITE
1 500 \$	MAISON USINÉE

Novoclimat offre de nombreux avantages:

- Isolation supérieure.
- Planchers chauds et confortables.
- Absence de courants d'air désagréables.
- Air intérieur plus sain.
- Portes et fenêtres plus étanches et plus efficaces.
- Certificat de conformité aux exigences Novoclimat

**novoclimat**  
COMFORT. SANTÉ. ÉCONOMIES!

Renseignez-vous sur Novoclimat en communiquant avec l'Agence de l'efficacité énergétique du Québec au 418 627-6379 pour la région de Québec ou au 1 877 727-6655 ou visitez le [www.aee.gouv.qc.ca](http://www.aee.gouv.qc.ca).

**MIEUX CONSOMMER**

**Hydro Québec**

# Que sont les sons ?

**Vous avez des questions scientifiques ? Faites-nous en la demande par courriel à [journal.lesentier@videotron.ca](mailto:journal.lesentier@videotron.ca) Nathalie Vigneault, notre nouvelle chroniqueuse se fera un plaisir d'y répondre.**

NATHALIE VIGNEAULT

*Pourquoi le bruit du tonnerre arrive-t-il après l'éclair et non pas en même temps? Comment notre oreille fait-elle pour percevoir les sons? Comment la chauve-souris peut-elle voler dans la noirceur? Ces phénomènes dépendent tous de la capacité qu'a le son de se déplacer.*

## Le son est invisible

Le son est invisible bien sûr, mais cela ne l'empêche pas de voyager dans l'air. Pour illustrer ce à quoi cela ressemble, l'image 1 montre des vagues formées lorsqu'un objet tombe dans l'eau. Un peu de cette manière, l'air qui nous entoure peut être déplacé par un son. Composé d'azote et d'oxygène (des gaz), l'air permet au son de se déplacer et de parvenir à nos oreilles. Pour vérifier ce phénomène, on place un ballon gonflé entre ses doigts, devant un haut-parleur qui émet de la musique. On peut sentir les petites vibrations.

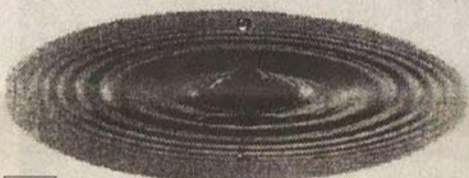

1

Nous entendons grâce aux sons qui arrivent dans l'oreille jusqu'à notre tympan. Celui-ci est une membrane qui peut vibrer comme le caoutchouc du ballon. Le tympan transmet ces vibrations aux osselets (marteau, enclume, étrier) qui vont retransmettre le son amplifié vers l'oreille interne, produisant de minuscules vagues à travers le limaçon (voir image 2). Ensuite, le nerf auditif transformera ces « vagues » en influx nerveux que le cerveau pourra comprendre.

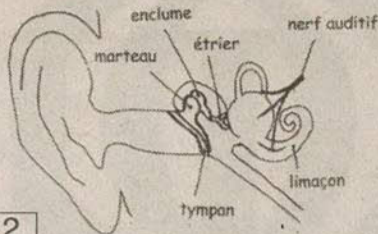

2

## Sons aigus ou graves

Notre oreille peut percevoir les sons aigus ou graves en distinguant la forme de l'onde sonore (image 3). S'il y a beaucoup de crêtes dans l'onde, notre cerveau comprendra qu'il s'agit d'un son aigu. La hauteur du son est mesurée en hertz. L'humain peut entendre entre 15 et 15 000 hertz, mais la chauve-souris peut entendre des sons beaucoup plus aigus, que l'on appelle ultrasons. En volant, elle émet ces sons qui rebondissent sur les murs, lui annonçant la distance. C'est l'écholocation et le principe est aussi utilisé en navigation grâce au sonar. (image 4)

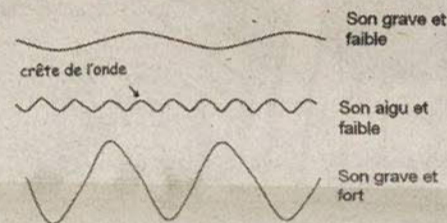

3

## La vitesse du son

La vitesse du son est moins grande que celle de la lumière. Le son parcourt 340 mètres en 1 seconde, la lumière : 299 790 000 mètres par seconde! C'est pourquoi l'éclair arrive toujours avant le tonnerre. Pour savoir à quelle distance est tombé l'éclair, on chronomètre précisément le temps entre les deux, et on divise par trois pour obtenir la valeur en kilomètre : temps (secondes) ÷ 3 = distance (km).

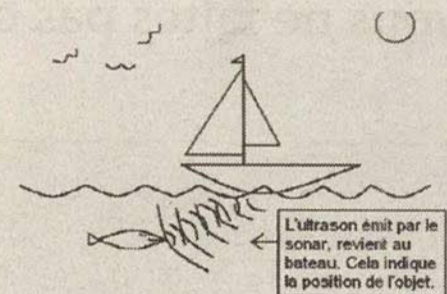

4

Par contre, en écoutant de la musique dans des écouteurs, les ondes arrivent directement à l'oreille, sans obstacle, ni distance supplémentaire. Avec les écouteurs, nos oreilles sont donc beaucoup plus sollicitées. Dans la musique, les sons sont regroupés et forment le bruit. L'intensité d'un bruit se mesure en décibel. Le bruit d'un baladeur à la puissance maximum peut atteindre 110 décibels. Lorsque l'on discute, notre voix est d'environ 20 décibels.



**Vive le printemps**

## Le Devoir du Ramoneur

**Avec l'arrivée du printemps, fini le chauffage! Profitez-en pour faire ramoner votre cheminée et être fin prêt pour l'automne prochain.**

**Mario Duranceau**  
(pompier depuis 20 ans)  
**Téléphone**  
**450 434-9220**

# Inscriptions pour le soccer, saison 2007



C'est le samedi 10 mars de 9 h à 12 h au Pavillon Roger-Cabana, 2060, chemin des Hauteurs qu'a lieu l'inscription du soccer pour la saison 2007. Voici les frais d'inscription

Vous aurez également à compléter un formulaire pour le recrutement de bénévoles.

## RECHERCHE D'ENTRAÎNEURS ET DE BÉNÉVOLES

L'équipe des entraîneurs et des bénévoles du club de soccer est présentement en période de recrutement pour la saison 2007. Nous avons besoin de votre aide de mille et une façons, que ce soit comme entraîneur, assistant entraîneur, gérant d'équipe, responsable des téléphones, photographe etc. Votre participation sera des plus précieuses. Le succès de l'été dépend de votre implication. Nous comptons sur vous.

Enfant d'une même famille :  
pour les joueurs de 5 à 17 ans  
1<sup>er</sup> enfant 90 \$  
2<sup>e</sup> enfant 70 \$  
3<sup>e</sup> enfant 45 \$

Possibilité de payer en 3 versements (10 mars, 31 mars et 14 avril).

Des frais supplémentaires de 20 \$ seront ajoutés pour chaque inscription effectuée après le 24 mars 2007 (nombre limité d'inscription par catégorie d'âge).

\* Apportez une photo de votre enfant et sa carte d'assurance-maladie. Nous aurons besoin de la signature d'un parent pour son bordereau d'affiliation.

Pour de plus amples informations, nous vous invitons à communiquer avec notre Service des loisirs et de la culture par téléphone au 450 563-2505, poste 231 ou par courrier électronique à [pbrisson@questzones.com](mailto:pbrisson@questzones.com).

## LES TRUCS à MAMIE



Thérèse Labrosse

### Mains sèches

Pour traiter les mains sèches en profondeur, on peut enduire ses mains d'une bonne crème de nuit et enfiler des gants de coton blanc. On les garde pour dormir.

### Rougeurs aux joues

Calmez les rougeurs aux joues en déposant quelques rondelles de concombre sur les pommettes. Laissez agir quelques minutes.

### Draps et peignoir parfumés

Ajoutez à l'eau de rinçage une poignée de sels de bain parfumés. Laissez tremper une dizaine de minutes avant de poursuivre le cycle.

### Jambes douces

Saupoudrez vos jambes de talc pour bébé avant de les raser. Vous éviterez ainsi les irritations.

### Haleine tue-mouches

Pour éviter d'avoir une haleine désagréable après avoir mangé un plat relevé d'ail, croquez de la cardamome ou des grains de café ou encore mâchez une bonne branche de persil. C'est quasi miraculeux!



## Vous voulez réserver un espace publicitaire ? Contactez nos représentantes publicitaires.



Thérèse Labrosse  
450 569-9160



Michèle Châteaupert  
450 563-4104



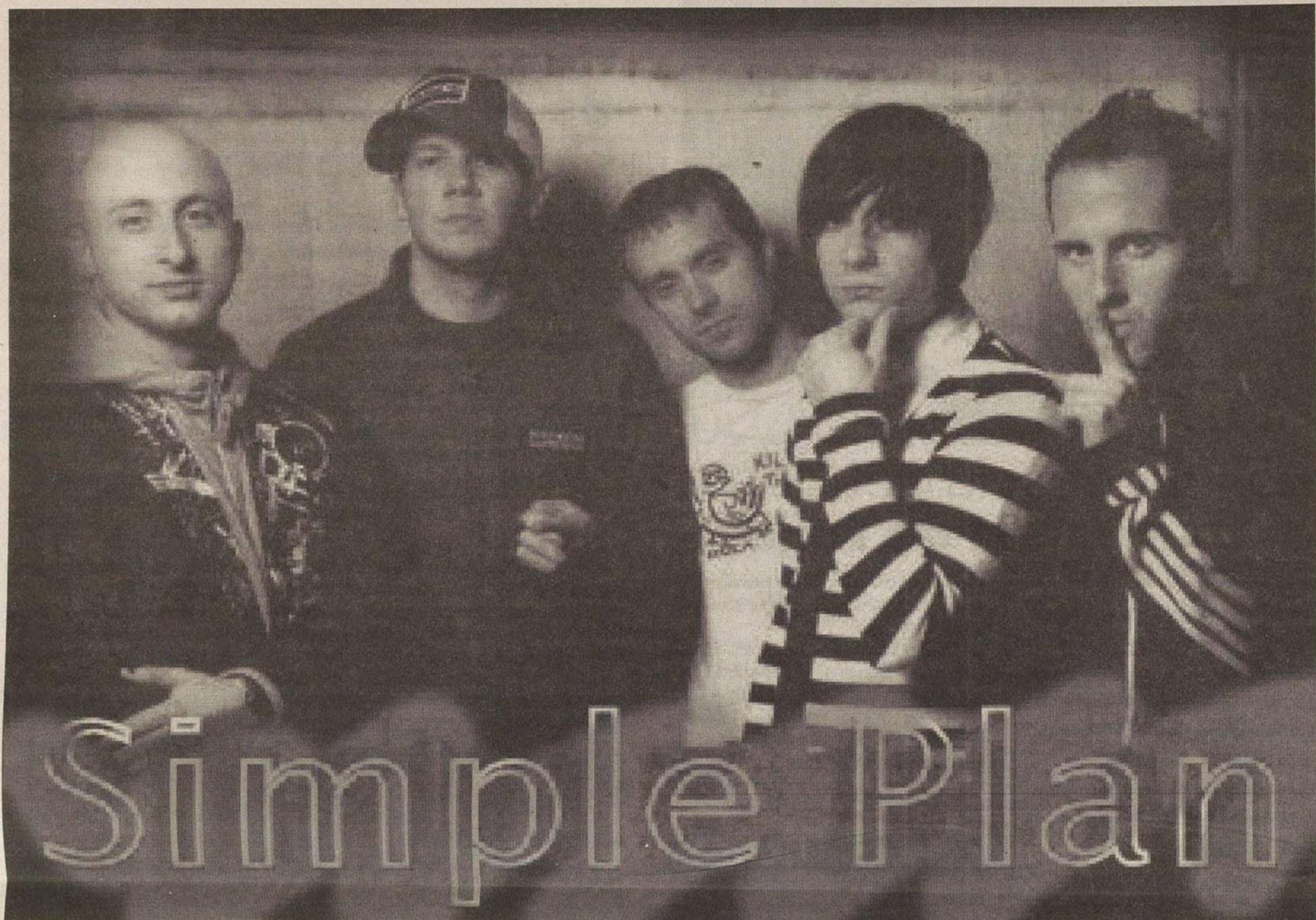

De gauche à droite : Jeff, Pierre, Sébastien, David, et Chuck.

## Tour simplement... **Simple Plan**

*Ce mois-ci, place à Simple Plan! On apprécie ce groupe, pour leurs chansons tout simplement superbes! Pierre Bouvier, Sébastien Lefebvre, Jeff Stinco, David Desrosiers et Chuck Comeau sont des gars bien de chez nous!*



Audrey Tavel Thibert

### Histoire du groupe

C'est Chuck qui, en 1998, a fondé Simple Plan avec ses amis du secondaire Jeff et Sébastien. Pierre s'est ajouté au groupe un peu plus tard, pour en devenir le chanteur officiel, après que Chuck lui ait parlé de cette idée. Il ne manque que le bassiste, avant que Simple Plan ne commence à composer des chansons et à les enre-

gistrer en studio. Après un moment d'hésitation, c'est David Desrosiers qui occupera cette place.

### L'envol

À ses débuts, Simple Plan enregistre des « démos », et commence à se produire à Montréal, et à participer à des festivals d'envergure jusqu'à

Toronto. Une des premières stations de radio à encourager et à soutenir le groupe, est la station CHOI, de la région de Québec. À peine le premier album « No Pads... No Helmets... Just Balls » est-il sorti que le succès est presque instantané. Les gars commencent à se produire un peu partout aux États-Unis, et deviennent de plus en plus populaires grâce à la sortie de leur 2<sup>e</sup>

album, « Still Not Getting Any... ».

### Les prix... les projets

En octobre, au Gala de l'ADISQ, Simple Plan remporte deux prix soit : « meilleur album anglophone québécois en 2006 » et celui « d'artistes s'étant le plus illustrés hors du Québec ».

Une nouvelle pour vous, « fans » de Simple Plan au printemps 2007, Simple Plan a comme projets de vous offrir son prochain album. Après trois ans d'attente, vous serez heureux, car le groupe est de retour, et en force ! Pour vous faire patienter encore un peu, voici quelques chansons qui pourraient figurer sur l'album (qui n'a pas encore été officiellement nommé) : « Take My Hand », « Never Should've Let You Go », « Forever ».

Mes chansons favorites de Simple Plan sont les suivantes : « Welcome To My Life », « What's New Scooby Doo » (trame sonore), « Shut Up » et « Vacation ».

### Et ça continue...

Précisons que Simple Plan est un groupe tout juste sorti de notre jeunesse d'aujourd'hui, qui n'a pas fini de nous exposer son talent musical. Souhaitons-lui l'inspiration pour de futures chansons, toujours dans le style des jeunes et des jeunes de cœur.

Bon succès pour votre prochain album !

**SABLES L.G.**

- Carrière
- Pierre concassée
- Sable lavé
- Gravier décoratif

**435, ch. de la Carrière  
Saint-Hippolyte**

**436-8767**

LIVRAISON

**CLAUDE COUSINEAU**

Député de Bertrand  
Porte-parole  
de l'opposition officielle  
EN MATIÈRE D'INNOVATION

197, rue Principale, bureau 101

Sainte-Agathe-des-Monts (Québec), J8C 1K5

**819 321-1676 ou 1 800 882-4757**  
Téléc. : 819 321-1680



## OFFRE D'EMPLOI - ÉTÉ 2007 POUR ÉTUDIANTS

Cet été, prenez l'air de la nature  
tout en accomplissant un travail stimulant!

La Municipalité de Saint-Hippolyte est à la recherche d'étudiants dynamiques et responsables afin de combler les postes suivants pour l'été 2007.

- Surveillant-Sauveteur à la plage municipale
- Préposé à la descente de bateaux à la plage municipale
- animateur pour les activités Tortilles

Les candidats doivent être âgés au minimum de 16 ans.

La rémunération correspond au taux déjà établi en fonction de chacun de ces emplois ainsi que des compétences et de l'expérience des candidats.

Envoyez votre demande d'emploi et votre curriculum vitae au :



Service des Loisirs et de la Culture  
2253, chemin des Hauteurs  
Saint-Hippolyte, Québec J8A 1A1

Téléphone : 450 563-2505 poste 231  
Télécopieur : 450 563-2362  
Courriel : mcaron@questzones.com  
Date limite : 12 mars 2007

Solution du mot caché.

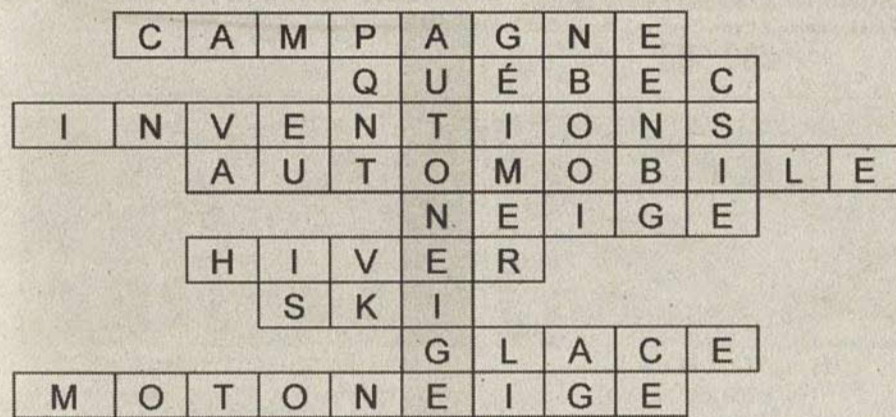

**ME PAUL GERMAIN NOTAIRE**

«À l'écoute de vos besoins»

TÉLÉPHONE : 450 224-5080  
TÉLÉCOPIEUR : 450 224-8511  
pgermain@notarius.net



861, RUE DE L'ÉCOLE  
PRÉVOST

**Alimentation St-Onge inc.**

972, chemin des Hauteurs  
Saint-Hippolyte

**Yves St-Onge**  
Propriétaire



LES ENTREPRISES  
**D'électricité**  
DE SAINT-HIPPOLYTE LTÉE

**LUPIEN SIROIS**

TÉLÉPHONE ET TÉLÉCOPIEUR  
**450 563-3506**

**ST-ONGE**  
EXCAVATION  
QUALITÉ SERVICE  
450 224-0555

no 2423-7190-25 **Guyaine St-Onge**,  
propriétaire

**Installation septique**  
1075, Croissant des Hauteurs  
Saint-Hippolyte  
450 224-0555



**Sutton**

**Nicole Boucher**  
Bureau à Saint-Hippolyte (face à l'église)

**450 563-3737**

groupe sutton - laurentides inc. courtier immobilier agréé



**Accès au lac Écho**

Cottage style suisse mezzanine plafonds hauts, foyer de briques, 3 CAC. Vue sur l'eau, 3 saisons. Plein soleil. Planchers de bois, céramique, comb/lente. Cette maison a été rénovée dans les règles de l'art.  
MLS 1264056

**199 000 \$**



**Bord de l'eau**

Lac Desrochers, 2 CAC, salon, cuisine à aires ouvertes, planchers merisiers, terrain paysager, très privé. Lac pour baignade, canot, chaloupe. Galerie 16' x 32'  
MLS 1279170

**184 000 \$**



**Accès au lac Écho**

Tout est refait du sous/sol au 3<sup>e</sup> niveau. Le grand luxe les salles de bain, céramique de 18 po. robinetterie très spéciale. 4 CAC, 2 entrées (une pour le bureau du sous/sol privé,) salle de jeu dînette terrassement pierres, piscine hors/terre  
MLS 1264881

**349 000 \$**



**Transfert**

Vue superbe sur les montagnes, résidence très ensoleillée, 2 CAC, beaucoup de changements apportés. murs du sous-sol isolés, semi-fini, porte extérieure changée. Occupation rapide.  
MLS 1282147

**169 000 \$**



**Plage face à la maison**

Accès au lac Bleu, navigable. Superbe terrain de 30,000 p.c. ruisseau, 4 CAC, construction 2002, chaleureuse. Très beaux arbres, entrée demi-lune.  
MLS 1146489

**197 000 \$**



**Commercial**

Bungalow, superbes rénovations céramique, 2 CAC, grand salon, foyer, garage, patio, piscine hors-terre, cour. Très privé  
MLS 1227585

**167 000 \$**



**Bord de l'eau**

Joli bungalow, 3 CAC, cave en ciment 8', terrain paysager, près des services, épicerie, poste. Lac pour natation, canot, chaloupe.  
À 8 min. de Saint-Jérôme.

MLS 1279180

**174 900 \$**



**Reprise**

Bord de l'eau, lac des 14 îles domaine avec 3 propriétés, piscine creusée, garage double, 3 foyers, 3 salles de bain, immense salle de séjour.

MLS 1283764

**629 000 \$**



**2 maisons pour le prix d'une**

Chacune des maisons possède: sous-sol, foyer patio, les pièces sont belles. Maisons bien éclairées, les deux sont louées. Possibilité de libérer une maison pour propriétaire. ML 5  
1284827

**159 000 \$**



**Bord du lac de l'Achigan**

Condo, construction 2006, sur 3 niveaux, 2 chambres, une avec balcon directement sur l'eau, walk inn, foyer, garage, quoi partagé, plage de sable, vue magnifique. MLS 1292857

**449 000 \$**



LIBRE

**Accès au lac Écho**

Petite maison, 2 chambres armoires de bois plafond haut, patio, idéal couple ou retraités. Le secteur est très bien, tranquillité, sans être isolé. Superbe terrain paysagé. Accès au Lac Écho. MLS 1292857

**109 000 \$**



**Accès au lac de l'Achigan**

Très jolie propriété, superbe décoration, 2 chambres, plafond cathédrale. Entièrement rénovée en 2003. Un rêve qui devient réalité. Prix intéressant. Plage de sable. MLS 1248554

**249 000 \$**



2005-2006  
Distinction  
accordée  
AU PREMIER  
5% de tous les  
opérateurs  
immobiliers,  
secteur résidentiel  
du Québec



**1**  
**ACCÈS NOT. LAC DE L'ACHIGAN - SAINT-HIPPOLYTE**  
(1291184) Cottage avec le charme d'antan! Armoires, fenêtres et planchers en pin. 3 ch. à l'étage. Foyer comb. lente au salon. Galerie et véranda, 3 saisons. Emplacement au quai pour bateau. L'accès (plage de sable, franc sud) est à 1 min. à pied.  
**249,000\$**



**2**  
**BORD/EAU - LAC ACHIGAN - SAINT-HIPPOLYTE**  
(1291244) Cottage (1989). Vue panoramique. Construction qual. supérieure. 3 CAC, 2 s/bains, plafond cathédrale, avec mur entier fenestré sur le lac. Planchers en bois. Comb. lente. Garage double (12X30).  
**499 000\$**



**3**  
**DOMAINE DE L'ÉRABLIÈRE - SAINT-HIPPOLYTE**  
(1288726) Propriété impeccable (1993)! 3 CAC. Planchers de bois et flott. 2 niveaux bien décorés et très éclairés. Foyer semi-comb. Grande terrasse avec pisc. H.-T. Garage adj. Situé sur un coin de rue ds secteur recherché, à 5 min. de Saint-Jérôme.  
**219,900\$**



**4**  
**SAINT-HIPPOLYTE - SECTEUR LAC MAILLÉ**  
(1285303) Plain-pied. Accès not. lac Sapin. Comb. lente encastré. Verrière bien fenestrée. Garage simple. Piscine H.-T. Grand ter. privé. À 2 min. des services.  
**155,000\$**



**5**  
**BORD/EAU - LAC CONNELLY-SAINTE-HIPPOLYTE**  
(1288838) Superbe cottage avec 120' bord de l'eau. Vue panoramique, franc sud. Généreuse fenestration, poutres apparentes. Comb. lente. 3 CAC, 2 SDB. Large patio sur tte la façade. Spa ext. avec pergola. Remises. Vous avez l'impression d'être sur l'eau. Site privé!  
**369 000\$**

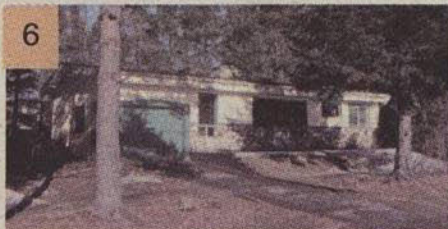

**6**  
**EN FACE PLAGE LAC DE L'ACHIGAN**  
(1277838) Plain-pied orientation franc sud. Vue panoramique sur le lac. Planchers et plafond (salon) en bois. Comb. lente, garage attaché, véranda 3 saisons. Atmosphère chaleureuse.  
**199 900\$**



**7**  
**ACCÈS LAC MAILLÉ**  
(1277813) - Plain-pied en face du lac. Accès notarié à la plage. Fenêtres et porte-patio récentes en P.V.C., 2 CAC. Patio en bois. Remise. Puit art. Fosse sept. conforme en béton. Occupation rapide  
**104,000\$**



**8**  
**SAINT-HIPPOLYTE -**  
(1277758) Plain-pied (1997) en canaxel. Grand terrain privé : 78,852 p.c. Pièces à aires ouvertes, plafond cathédral. Planchers en lattes de bois. Garage détaché (10 X 24 X ir.). 2 poêles (huile et bois). Étang près de la maison.  
**179,000\$**



**9**  
**ACCÈS LAC CONNELLY**  
(1274652) - Coquet plain-pied en face du lac. Décoration int. chaleureuse. 1 CAC. avec poss. d'en faire une 2e. Comb. lente au salon. Véranda 3 saisons.  
**114,900\$**



**10**  
**SAINT-HIPPOLYTE**  
(1271559) À 1 min. du village. Plain-pied avec 3 CAC au même niveau. Foyer de bois au salon et comb. lente au s-sol. Planchers céram. et lattes de bois. Garage simple détaché. Accès à la piscine du Domaine Lamoureux.  
**119,000\$**



**11**  
**BORD/EAU SAINT-HIPPOLYTE**  
(1266789) Plain-pied impeccable avec 170' bord/EAU. Vue panoramique, 2 foyers. Terrain plat. Rue paisible!  
**289 000\$**



**12**  
**ACCÈS LAC FOURNELLE**  
(1267269) Cottage avec vue et accès à 500 pi. de la plage du lac. Pièces bien éclairées. Orientation sud-ouest. 3 CAC, 2 SDB, Comb. lente. À 2 KM du village. Secteur résidentiel paisible!  
**177 000\$**



**13**  
**ACCÈS NOTARIÉ LAC CONNELLY - SAINT-HIPPOLYTE**  
(1265326) Propriété 2002. Planchers en érable, pin, céramique et ardoise. Généreuse fenestration. Comb. lente dans salle fam. 3 CAC + bureau. Patio avec piscine HT. Remise. Beau secteur résidentiel et homogène.  
**215,000\$**



**14**  
**ZONÉ COMMERCIAL - SAINT-HIPPOLYTE**  
(1262222) Propriété entièrement rénovée en 2004. Aires ouvertes et généreuse fenestration. 2 CAC + bureau. Planchers en merisier et céramique. Excellent site pour exploitation commerciale avec grande aire de stationnement et visibilité.  
**229,000\$**



**15**  
**ACCÈS DIRECT LAC DE L'ACHIGAN - 150' BORD RIV. PASHBY**  
(1262239) Beau et grand cottage avec revenu. 3+1 CAC. 2 s/bains. Foyer. Grand garage double équipé pour mécanique. Idéal pour intergénération. Secteur résidentiel paisible!  
**289,000\$**



**16**  
**SAINT-HIPPOLYTE - 135' BORD RUISSEAU**  
(1257659) Cottage 1993 situé sur terr. borné par un superbe ruisseau à proximité de la maison, 3 + 1 CAC. Planchers et escalier en corisier. Comb. lente au salon. Généreuse fenestration. Pisc. HT.  
**239 500\$**



**17**  
**BORD/EAU LAC EN CŒUR SAINT-HIPPOLYTE**  
(1100073) Beau grand cottage chaleureux. Foyer en pierres au salon. Poêle/bois dans s/manger. 4 + 1 CAC, 2 s/bains. Terrain privé, boisé. (41 382 PC).  
**289 000\$**



**18**  
**ACCÈS NOT. LAC DE L'ACHIGAN 210' BORD RIV. PASHBY**  
(1231389) Solide et belle propriété. CUI et s/bains 2005, 3 CAC, 2 foyers. Garage double et SFM au-dessus. Paysagement professionnel, pisc. creusée.  
**289,000\$**



**19**  
**ACCÈS NOT. LAC DE L'ACHIGAN**  
(1150861) Superbe propriété. Gr. terr. privé situé à l'entrée du lac (navig.), 3 CAC, 3 s/bains, 2 foyers. Cachet campagnard (boiseries), poss. embarcation au quai. Clés en main!  
**335 000\$**



**20**  
**SAINT-HIPPOLYTE**  
(1269481) Terrain de 9.2 acres (404,115 pc). Prêt à construire. Le test de sol pour les inst. septiques a été effectué. Un ruisseau passe sur le terrain. Vue sur les montagnes.  
**54,900\$**