

Antenne digitale
Alpha Star
Star Choice
Disponible chez



STEREO
AUDIO+VIDÉO

14367622
385, COLLARD, ALMA 668-7314

Journal
Une région à lire
Lac-Saint-Jean

19 921 exemplaires

Vol. 56 n° 48 40 pages

Alma, dimanche 30 mars 1997

Sommaire

Niveau du lac Saint-Jean
Alcan va atteindre mardi sa cible de 4 pieds 2

Avec un chiffre d'affaires de 8 664 000 \$
Promutuel Lac Saint-Jean termine une année pleine d'émotions 4

Le Clis
Le bilan 1996, positif! 16

— À l'intérieur —

◆ **Spécial**
Soins printaniers pour l'auto
p. 19 à 22

Sports

Les finales de la Zone 04
Métabetchouan et Saint-Bruno remportent 5 des 7 matches 35

Rencontre québécoise de badminton Black Night
Huit athlètes LSJ y participeront 39

Championnats canadiens «junior» de judo
Médaille d'or pour Jean-Denis Toupin 37



35^e Jeux du Québec, été 99

25 personnalités du milieu relèvent le défi!

p. 2 et 3

Un dollar contre un chèque de 386 000 \$

Ottawa rétrocède à Ville d'Alma «son» aéroport

p. 3



ATELIER DE NETTOYAGE ET LOCATION DE CARPETTES

Location et nettoyage de carpettes
INDUSTRIELLE - COMMERCIALE ET RÉSIDENIELLE

Carpette sale?

La solution...

668-7713

SERVICE GRATUIT DE CUEILLETTE ET LIVRAISON

Auto patrouille

La hache dans 25 parcomètres

ALMA — Deux jeunes d'âge mineur ont été pris sur le fait par les policiers d'Alma alors qu'ils éventraient littéralement les parcomètres, au centre-ville d'Alma, dans la soirée de dimanche dernier. Leur but était naturellement d'y subtiliser l'argent. Au moment où les policiers sont arrivés sur place, les deux jeunes en question avaient déjà quelque 25 parcomètres de défoncés. À l'aide d'une hache, ils s'en donnaient alors à cœur joie pour tenter de briser la serrure du boîtier contenant la récolte de l'argent.

Les parcomètres en question avaient été vidés quelques jours auparavant mais les deux voleurs avaient quand même pu récupérer sous cette forme près de 150 \$ en monnaie.

Véhicule volé à Alma

ALMA — Dans la soirée de mercredi, deux individus du Saguenay, un majeur et un mineur s'en sont donnés à cœur joie au volant de deux véhicules volés.

Le duo a d'abord subtilisé une première voiture à Chicoutimi pour prendre la route en direction d'Alma. Pour ce premier vol, ils avaient brisé la serrure d'ignition avec une paire de pinces. Après un arrêt de quelques minutes à Alma, ce premier véhicule a refusé de redémarrer.

Les deux voleurs ont donc marché deux rues plus loin, dans le quartier Naudville, pour mettre la main sur un second véhicule en s'en emparant de la même manière. Ils ont alors pris la route vers le Haut-du-Lac. Dans la section de route entre St-Félicien et St-Méthode, une perte de contrôle dans un détour, à 160 kilomè-

tres/heure a provoqué un capotage qui a finalement freiné leur course folle. Les policiers ont arrêté les deux individus sur place pour finalement découvrir rapidement après quelques vérifications, le périple qui les avaient conduits de Chicoutimi à St-Méthode. L'enquête sur ces deux individus pourrait bien déboucher sur la résolution de quelques vols de véhicules, au cours des dernières semaines, dans la région.

Véhicule en flammes

Route-du-Lac — Un individu qui circulait sur la Route-du-Lac Est a eu la mauvaise surprise de voir les flammes s'échapper de la section moteur de son véhicule. La camionnette de marque Ford Windstar 1995 a subi un problème dans le câblage électrique du compartiment moteur. Le temps que les pompiers arrivent sur les lieux, le feu avait déjà très lourdement endommagé le véhicule qui a dû finalement être déclaré comme une perte complète, soit une valeur de quelque 30 000 \$.

Vols dans les résidences

ALMA — Après les mois de février et mars où plus de 80 vols dans des résidences ont été enregistrés sur le territoire d'Alma, l'épidémie a connu une forte chute avec moins de 3 vols au cours de la dernière semaine. Les policiers poursuivent activement leur enquête dans ce dossier. Un dénouement positif devrait survenir dans quelques jours alors que la mise en commun de différentes informations oriente maintenant les policiers sur une piste bien précise.

Niveau du lac Saint-Jean

Alcan va atteindre mardi sa cible de 4 pieds

ALMA (FP) — Vendredi matin, le niveau du lac Saint-Jean était inférieur à 4,33 pieds et poursuivait sa baisse. Normalement, mardi, le premier avril, Alcan devrait avoir atteint la cible de 4 pieds qu'elle s'était fixée il y a un mois, soit au moment où la compagnie a commencé exceptionnellement à déverser de l'eau.

Selon Réjean Gaudin, directeur adjoint au service des communications lac Saint-Jean, chez Alcan, il ne devrait pas y avoir de problèmes pour atteindre la cote 4 pieds, et même un niveau plus bas, dépendant des précipitations.

Mercredi dernier, par exemple, le lac affichait une hauteur de 4,59 pieds alors que 24 heures plus tard, il était rendu à 4,33 pieds, toujours en baisse.

Cependant, au fur et à mesure que le niveau du lac baisse, la quantité d'eau évacuée par la Petite Décharge et la Grande Décharge diminue proportionnellement.

Mercredi, la Petite Décharge affichait un débit de 63 mètres cubes par seconde contre 58 mc/s, jeudi. Normalement, dès mardi, le débit devrait être de 40 mc/s ou moins, ce qui avait été ciblé.

Quand à la Grande Décharge, le débit de quelque 400 mètres cubes/seconde enregistré le 11 mars dernier, a rapidement diminué en fonction de la hauteur du lac. Jeudi, ce débit n'était plus que de 64 mc/s. Vendredi matin, les employés devaient d'ailleurs entreprendre les manœuvres de déglacement sur le barrage no 4 afin de refer-

mer les deux vannes d'évacuation ouvertes au début du mois.

Les membres du personnel de la division météorologique d'Énergie électrique Québec visiteront en ce début de semaine chacune des 38 stations météo et hydrométriques du bassin hydrographique du lac Saint-Jean.

L'objectif est de recueillir à ces endroits et dans d'autres secteurs du territoire, l'épaisseur exacte de neige au sol.

Ces données, mise en relief avec les données recueillies à la fin février, permettront avec un modèle mathématique d'évaluer sur ordinateur de façon précise les paramètres de la prochaine crue printanière.

Le scénario de gestion de cette crue printanière 1997 sera alors élaboré à partir des modèles existants et de ces récents relevés au sol.

Dès vendredi cette semaine, la compagnie Alcan aura une bonne évaluation du comportement prévisible de ses réservoirs d'eau au cours des prochaines semaines et des mesures à prendre pour parer à toute éventualité.

Le comité organisateur de la Finale des Jeux Qc, été 99

Jean-Claude Lindsay désigné à la présidence

ALMA (NS) — Le d.g. de la Commission scolaire LSJ, Jean-Claude Lindsay, a accepté la présidence du comité organisateur et du conseil d'administration de la Finale des Jeux du Québec, été 99, qui auront lieu à Alma.

L'annonce de sa nomination et la présentation officielle des membres des deux organismes qui auront la responsabilité de mener à bien toute l'organisation de cette finale, a eu lieu jeudi soir, au Complexe Jacques-Gagnon d'Alma, en présence de plus de 300 personnes.

Cinq vice-présidents seconderont M. Lindsay, soit Lucille Gagnon, conseillère de Ville d'Alma, aux activités auxiliaires; Jean Lefebvre, le directeur des ressources humaines et affaires corporatives au Collège d'Alma, aux activités administratives; Laval Boulianne, associé chez Samson, Bélair, Deloitte et Touche, au financement; Émile Hudon, technicien chez Cégertec Inc, aux activités de compétition et des programmes; enfin, Jocelyn Boucher, l'adjoint aux services des entreprises pour les Caisses Desjardins d'Alma, responsable aux activités de communication et du protocole.

Les administrateurs

Une brochette de personnalités almatoises s'ajoutent au président et aux 5 vice-présidents. Tous portent le titre d'administrateur au c.a et comité d'organisation. On note Roger Fillion, le directeur du marketing d'Air Alma; Réjean Gaudin, le directeur adjoint

des affaires publiques chez Alcan, LSJ; Gilbert Tremblay, conseiller à Ville d'Alma; Luc Lemay, directeur de la division des produits laitiers chez Nutrinor, laiterie d'Alma; Kathleen Murray de l'organisme, Femmes en affaires; Pierre Gaudreault, copropriétaire du Restaurant-Bar Mario Tremblay.

En outre, on retrouve Yves Bolduc, médecin à la Clinique médicale d'Alma; Diane Martel, C.R.L., représentante des associations sportives; Suzanne Fleury, une retraitée du monde de l'enseignement; Serge Lefebvre, p.d.g. de Autocar Jeannois Inc; Jean Garon, retraité chez Alcan; Arthur Lapointe, représentant d'Industrie Alliance; Donald Hudon, directeur du bureau fédéral de développement; David Doucet du comité Jeunesse d'Alma; Louise Perreault, d.g. au Collège d'Alma et Michel Hudon, président de la C.S. du Lac Saint-Jean.

Trois autres membres du comité organisateur et du conseil d'administration occuperont les importants postes de secrétaire, de trésorier et d'avisier légal. Il s'agit de Pierre Bourdeau, d.g. du Service des loisirs de Ville d'Alma; Sylvain Boily, directeur du Service aux entreprises des Caisses Desjardins d'Alma et de Me André Lalancette, avocat.

Pour une question de santé!

CONSULTEZ VOTRE DENTUROLOGISTE

Vous devez remplacer vos prothèses au plus tard à tous les cinq ans pour conserver une bonne santé buccale, une esthétique naturelle et éviter l'apparition prématurée de rides.

N'OUBLIEZ PAS QUE:

Vos gencives diminuent d'année en année et par conséquent:

- vos prothèses dentaires deviennent trop grande;
- les dents paraissent plus courtes,
- la bouche vous creuse;
- le menton semble vous avancer.

Des prothèses âgées peuvent causer:

- des maux de tête;
- des troubles d'oreilles;
- sensations de fatigue aux mâchoires;
- mauvaise digestion;
- difficultés à la mastication.

Consultez votre denturologiste, le professionnel de la prothèse dentaire amovible.



Rémi Tremblay, d.d.
DENTUROLOGISTE

10, St-Antoine, Métabetchouan - Tél.: 349-2407
506, av. St-Alphonse, St-Bruno - Tél.: 343-2191
347, Turgeon, Hébertville - Tél.: 344-1502
130, des Jonquilles, Alma - Tél.: 668-2045

Spécial 2^e anniversaire

NETTOYAGE DE TAPIS 10 x 10

24⁹⁵\$
Spécial

SOFA 3 PLACES

69\$
Spécial



Nettoyage par électro-static
ROTO-STATIC
SERVICE DE NETTOYAGE PROFESSIONNEL - TAPIS - MEUBLES, ETC.
662-7722

URGENCE SINISTRE
SERVICE 24 HEURES

CONSULTATION GRATUITE

PAGET: 662-0689

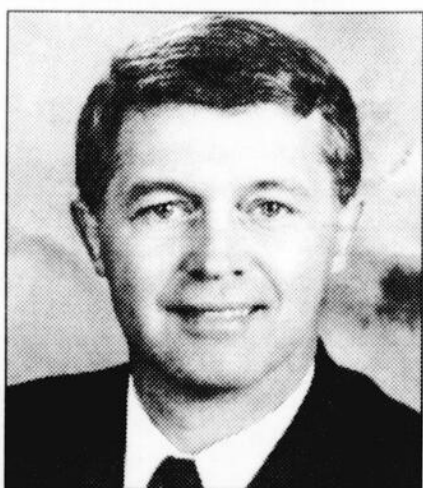

Jean-Luc Maltais, prop.

Un dollar contre un chèque de 386 000 \$

Ottawa rétrocède à Ville d'Alma «son» aéroport

ALMA (FP) — En août 1959, ville d'Alma cédait à Transport Canada l'aéroport local pour la somme nominale d'un dollar. Quelque 38 ans plus tard, le 27 mars 1997, Ottawa rétrocède à la ville d'Alma «son» aéroport en accompagnant cependant le geste d'un chèque de 386 000 \$ pour la réalisation des travaux d'infrastructures qui étaient prévus d'ici l'an 2000.

La ville d'Alma rachète la propriété de son aéroport pour la somme nominale d'un dollar. Cependant, selon l'estimation en dollars de 1997, il en coûterait quelque 13 233 720 \$ pour aménager et reconstruire une telle infrastructure de transport.

C'est donc dans la plus pure tradition politique avec drapeaux et protocole que s'est déroulée une cérémonie marquant l'événement, à l'hôtel de ville d'Alma, en présence notamment du maire Jean-Maurice Harvey et du Ministre des Affaires Intergouvernementales, Stéphane Dion, au nom du ministre des Transports du Canada. Après la signature officielle des documents juridiques et le dévoilement d'une plaque commémorative, le ministre Dion a tendu au maire Harvey le chèque de 386 000 \$, représentant la mesure d'accompagnement du gouvernement fédéral à ce transfert vers la municipalité.

Outil de développement

Le maire d'Alma s'est réjoui de l'aboutissement positif de cette cession de l'aéroport à la ville, un dossier amorcé en septembre dernier. Il faut bien comprendre que la municipalité assure depuis 40 ans déjà la gestion et le contrôle de l'aéroport. La prise en main de la propriété de l'aéroport par la ville va permettre une planification qui prendra en compte tout l'aspect relié au développement économique de la ville et du territoire.

La somme de 386 000 \$ associée à cette cession de l'aéroport sera utilisée d'abord et avant tout pour la réalisation de travaux reliés aux infrastructures de sécurité dont la réfection du système électrique d'alimentation l'éclairage des pistes.

Quant à la ville qui avait déjà décidé d'injecter 450 000 \$ dans l'aéroport, à même son budget 1997, elle procédera à la réfection de l'alimentation en eau de même que la construction d'un nouveau bâtiment qui abritera un nouvel aérogare et un garage pour les véhicules de la municipalité.

«On va se donner un aéroport très acceptable pour une municipalité comme la nôtre et qui sera très bien structuré à tous les niveaux», a lancé sur un ton rassurant le maire Harvey.

Le premier magistrat a également tenu à souligner le rôle déterminant joué par l'entreprise Air Alma qui a su maintenir la clientèle et le développement des services aux voyageurs de la MRC Lac-Saint-Jean-Est.

Dénouement

Pour sa part, le ministre Stéphane Dion s'est réjoui du dénouement de ce dossier qui intervient dans le cadre de la politique nationale des aéroports.

«Cette politique offre la possibilité aux collectivités de tirer davantage profit de leur aéroport en réduisant les coûts et en adaptant des niveaux de service à leurs

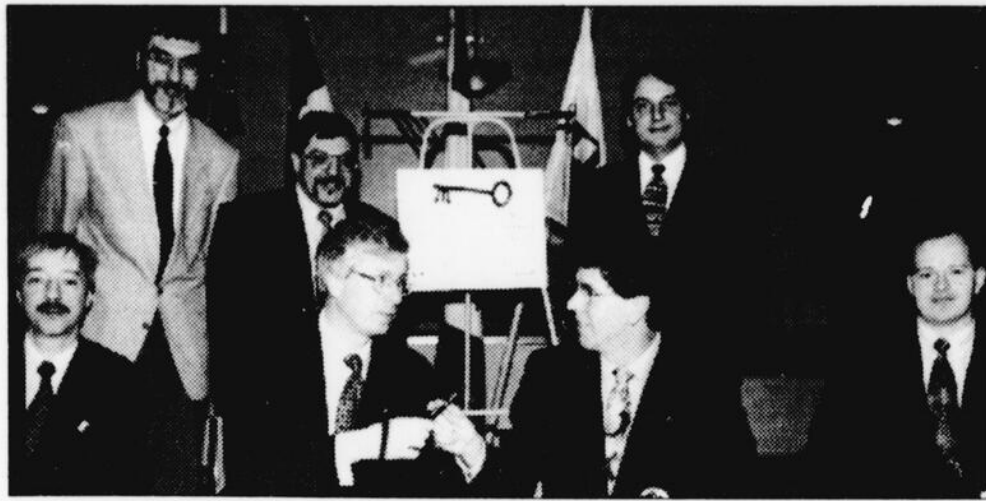

Les principaux artisans de ce dossier de rétrocession de l'aéroport à la ville d'Alma. Assis, Sylvain Lessard, directeur régional aéroports, Transports Canada; le ministre Stéphane Dion qui tend le stylo de la signature au maire Jean-Maurice Harvey; Jean Paradis, greffier à la ville d'Alma. Debout, Jean-Yves Lessard, directeur des Travaux publics et responsable du comité de gestion de l'aéroport; Jean-Claude Lusinchi, directeur service d'urbanisme et de planification socio-économique ainsi que Jacques Simard, p.d.g. d'Air Alma.

besoins», de préciser le ministre. Ce dernier demeure convaincu que la municipalité pourra gérer de façon pro-active son aéroport pour en assurer le développement et l'utiliser comme un levier de développement économique de la communauté.

Stéphane Dion a également tenu à souligner la franche collaboration du Québec dans ce dossier qui a d'abord voté un décret pour permettre la négociation entre Ottawa et Alma et un second décret

qui autorise Ottawa à opérer le processus de transfert d'une infrastructure fédérale à une institution municipale.

Précisons, en terminant, que même si Transports Canada se retire de la propriété directe de l'aéroport, elle conserve sa responsabilité en matière d'équipements de navigation et de normes de sécurité. L'aéroport d'Alma devra d'ailleurs à ce chapitre obtenir son accréditation de sécurité.

Alma saura relever le défi de la tenue des 35e Jeux Qc

ALMA (NS) — Jean-Claude Lindsay, celui qu'on a déjà appelé le père du Creps, 30 ans plus tard, plus riche de tout ce qu'il a vécu comme administrateur à la C.S. Lac-Saint-Jean et de maintes implications socio-économiques dans le milieu, refait surface, à la présidence du comité organisateur des 35e Jeux du Québec, Alma, été 99.

Jeudi, lors de la cérémonie de présentation du comité organisateur, il a invité tout le milieu à la participation en lançant le slogan «J'embarque».

Monsieur Lindsay a livré un message clair aux 24 bénévoles qui ont accepté de le secondar aux c.a. et c.o. : «Soyez de l'organisation. Soyons des jeux avec grand plaisir». Le tout s'adressait également, il va sans dire, aux 3000 bénévoles qui se grefferont au premier groupe des 25 membres du comité organisateur et du conseil d'administration ainsi qu'à tout le milieu d'Alma et de LSJE.

Reconnu comme un homme déterminé et qui mène ses dossiers à bon port, Jean-Claude Lindsay a fait une profession de foi

de son engagement et celui de ses collaborateurs et collaboratrices pour que cette Finale, été 99, soit un succès total ainsi qu'un souvenir mémorable pour tout le monde, les compétiteurs, compétitrices, organisateurs, organisatrices et les 5000 visiteurs attendus.

Le maire Harvey

Du côté de Jean-Maurice Harvey, maire d'Alma, il n'a pas manqué de lancer une invitation à tout le milieu almatois pour qu'il collabore à cent pour cent avec les membres du comité organisateur et l'armée des 3000 bénévoles.

Selon lui, le moment de l'euphorie qui a gagné l'ensemble des intervenants lorsqu'Alma a été désignée ville-hôtesse des 35e Jeux du Québec est passé. Maintenant, c'est l'étape de la réalisation et en faisant connaître le nom des membres des comités organisateur et du conseil d'administration, il s'est dit convaincu que le bateau arrivera à bon port et avec grand succès.



Le président du c.o. de la 35e édition des Jeux du Québec, Jean-Claude Lindsay et le maire d'Alma, Jean-Maurice Harvey, lors de la signature du protocole d'entente intervenue entre les deux organismes. Pierre Bourdeau, directeur du Services des loisirs d'Alma ainsi que Wilson Church, président de la Commission des Jeux de Sports Québec, étaient présents lors de la signature.

Le choix d'Alma par Sports-Québec La concertation du milieu: facteur déterminant

ALMA (NS) — C'est la concertation du milieu almatois qui a été le facteur déterminant de l'octroi par Sports-Québec de la tenue de la Finale des Jeux du Québec, été 99, à Ville d'Alma.

Selon M. Jean-Guy Ouellet, le président de Sports-Québec, organisme qui regroupe toutes les fédérations sportives, le comité du jury de sélection a véritablement senti que ce projet était rassembleur, partagé par les différents organismes du milieu, que ce soit la Commission scolaire LSJ, le Collège d'Alma, Ville d'Alma, les organismes sportifs, sociaux, culturelles et des affaires.

«La représentation et la présence des organismes du milieu au sein du comité de candidature, leur engagement formel envers le grand défi ainsi que le support obtenu auprès de la population, ont contribué de façon significative à la sélection de Ville d'Alma, comme ville-hôtesse», a rappelé Monsieur Ouellet.

Toujours selon lui, l'autre élément qui a retenu l'attention du jury de sélection fut la qualité et la concertation des lieux de compétition, d'hébergement et d'alimentation, signalant qu'Alma, au fil des ans, s'était dotée d'installations et d'équipements municipaux scolaires et privés qui vont faciliter l'encadrement de tous les athlètes et les accompagnateurs qui participeront à cette 35e Finale des Jeux du Québec.

«Avec de tels équipements et installations, Sports-Québec est convaincu que le comité organisateur et le conseil d'administration de ce grand événement ainsi que tout le milieu d'Alma et de la région sauront relever adéquatement le défi», a conclu le leader de Sports-Québec.

Photo de la page Une

Le comité organisateur des 35e Jeux du Québec

À l'avant, de gauche à droite: Pierre Bourdeau, Sylvain Boily, Laval Boulianne, Jocelyne Boucher, Jean-Claude Lindsay, président, Lucille Gagnon, Émile Hudon, André Lalancette, Jean Lefebvre ainsi que Wilson Church, président de la Commission des Jeux de Sports Québec. Deuxième rangée: Arthur Lapointe, Serge Lefebvre, Louise Perreault, Pierre Gaudreault, Roger Fillion, Catherine Murray, le maire Jean-Maurice Harvey ainsi que Diane Martef. Troisième rangée: Jean Garon, Michel Hudon, David Doucet, Réjean Godin, Suzanne Fleury, Gilbert Tremblay, Yves Bolduc et Luc Lemay.

CLUB VOYAGES
Depuis 30 ans Le Conseiller
PLAZA ALMA 668-7904
PERMIS DU QUÉBEC CHANTALE ET YVON

CASINO et VISITE de MONTRÉAL
2,3 et 4 mai
- Émission Claire Lamarche
- Casino
- Cinéma IMAX
- Oratoire St-Joseph
A PARTIR DE 179\$ TAXES INCLUSES

FLORALIE DE QUÉBEC
Départ d'Alma
12 avril - 1 jour
33\$ TAXES INCL.

Avec un chiffre d'affaires de 8 664 000 \$

Promutuel Lac Saint-Jean termine une année pleine d'émotions

ALMA (FP) — Le Groupe Promutuel Lac-Saint-Jean termine une année pleine d'émotions alors que l'acquisition en 1996 du bureau de courtage Harvey et Angers et Ass. a créé tout un raz-de-marée dans le domaine des assurances.

Cependant, 1996 prend fin sur le retour au calme et une hausse de 40 % du chiffre d'affaires qui a atteint 8 664 000 \$.

Lors de la présentation de ces états financiers cette semaine, le président Bernard Grenier et le directeur général, Martin Bergeron, n'ont pas caché que 1996 fut une année difficile où la bataille dans le domaine des assurances a été féroce de la part de la concurrence, notamment, qui a réagi à l'acquisition du bureau almatois par le Groupe Promutuel.

Les administrateurs du groupe avaient prévu cette réaction mais pas aussi vive et aussi «discutable» dans la pratique. «Ça valait vraiment la peine...» a cependant tranché Martin Bergeron tout en expliquant que cette décision d'affaire a permis au Groupe Promutuel de connaître un essor considérable en 1996.

11 400 membres

En fait, l'exercice financier 1996 prend fin sur une note positive, dont une augmentation de 40 % du chiffre d'affaires par rapport à 1995.

En outre, 8 664 000 \$ en primes ont été souscrites. Les dirigeants avaient cepen-

dant visé les 9 millions \$ mais c'était sans compter sur la vive réaction des autres assureurs de la région. «Nous avons prévu une rentrée de primes d'environ 2,9 M \$. La guerre de prix démesurée que nous ont livrée certains assureurs, conjugués à leurs pratiques commerciales douteuses, a limité le montant de nos nouvelles affaires à 2 450 000 \$», a précisé le directeur général.

Cette progression des primes souscrites a permis de voir passer le nombre de membres-assurés de 8300 en 1995 à plus de 11 400 en 1996.

Au chapitre des sinistres, la proportion des primes retournées aux assurés sous forme d'indemnités, est demeurée identique, soit 63 %. Ces indemnités touchent toutes les catégories, soit automobile, habitation, commerciale et agricole ainsi que les remboursements de quelque 100 000 \$ découlant du sinistre de juillet dernier.

Au chapitre de la rentabilité, le Groupe Promutuel Lac-Saint-Jean termine l'année 1996 avec un excédent après impôts de quelque 160 000 \$. Il s'agit d'une baisse de 50 % par rapport à 1995 mais qui s'explique par la décision d'investir dans le développement, soit l'acquisition du bureau

Harvey et Angers et Ass., une dépense de quelque 900 000 \$ qui devrait être amortie dans 2 ans.

La vision des administrateurs est donc de poursuivre le développement du groupe sur l'ensemble du territoire Lac-Saint-Jean et de voir à retourner aux membres, sous forme de ristournes, les surplus de la caisse dès que les conditions du marché le permettent.

Finalement, en marge de cette assemblée générale, Bertrand Grenier qui siège au conseil d'administration depuis 12 ans, dont les 10 dernières à titre de président, a annoncé qu'il ne demandait pas de renouvellement de mandat.

Il quitte sa fonction avec le sentiment du devoir accompli alors que c'est sous sa présidence notamment que la délicate question du siège social à Hébertville s'est dénouée et que le groupe a pris un essor majeur avec la transaction de l'an dernier.

«Aujourd'hui, avec un réseau de vente bien établi, des outils technologiques des plus récents et des ressources humaines hautement qualifiées, je sais que tout est en place pour poursuivre cette ascension et atteindre de nouveaux sommets», a-t-il laissé comme message, en quittant la présidence.

Mercredi soir, Omer Bouchard, de St-Bruno, a été choisi comme nouveau prési-

dent. Administrateur chez Promutuel depuis 9 ans, Omer Bouchard a notamment occupé un poste d'administrateur chez Nutrinor pendant 10 ans et à l'U.P.A. pendant 17 ans.

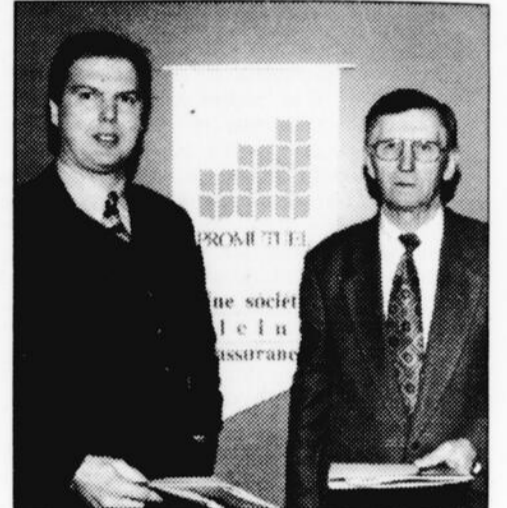

Le directeur général, Martin Bergeron, et le président Bernard Grenier, sont on ne peut plus satisfaits des résultats financiers du Groupe Promutuel Lac-Saint-Jean pour la dernière année.

MESSAGE IMPORTANT!

Je suis heureuse de vous annoncer que je fais maintenant partie de l'équipe de Coiffure Marilyn. Je vous invite à venir me rencontrer, dans une ambiance chaleureuse et professionnelle. Merci pour votre fidélité à m'encourager!



DORYS GAGNON

COIFFURE HOMMES ET FEMMES

COIFFURE

Marilyn

500, rue Harvey 662-9232

Super prix
Cottage

2 étages, 26x24

93 500\$

Maison-terrain 60x100, taxes TPS-TVQ, peinture, tapis, prélatrs, fenêtres PVC, armoires mélamine



AUTRE SUPER PRIX
Jumelées, rue Myrtilles
• 3 chambres
• Fini complet
• Construction soignée



LES CONSTRUCTIONS D'HAB.
CHARLES BOUDREAU INC.

CONSTRUCTION RÉSIDENTIELLE ET COMMERCIALE
230, rue d'Avignon, Alma G8B 7M4

668-5470

Vente anniversaire

UNE SEMAINE SEULEMENT

SANS TAXES

SUR TOUTE LA MARCHANDISE EN MAGASIN

Jusqu'au 5 avril

50%
SUR TOUS LES UNIFORMES EN MAGASIN

COLLANTS OPAQUES
50%
DE RABAIS

Lingerie

Belle de Minuit enr.

1055, av. du Pont Sud, Alma - 662-7111

RESTAURANT



La Maison du Steak

310 AVENUE DU PONT N., ALMA

TABLE D'HÔTE
POUR PÂQUES

MENU DU JOUR DU LUNDI AU VENDREDI | TABLE D'HÔTE TOUS LES JOURS

662-7046

NOUVEAU ! APPAREILS DE LOTERIE - VIDÉO

Festival de la FONDUE CHINOISE

VIANDE À VOLONTÉ

Incluant: potage, pomme de terre au four, salade, thé ou café

BOEUF 11⁹⁵⁵

POULET 13⁹⁵⁵

PORC 13⁹⁵⁵

TRIO 12⁹⁵⁵

5 à 7 Tous les jours au bar

SALLE DISPONIBLE
pour 10 à 75 personnes
MARIAGE - BAPTÊME
FORMATION - RÉUNION
ÉQUIPEMENT AUDIO-VIDÉO
RÉSERVEZ DÈS MAINTENANT

Martin Gaudreault, prop.

«Influenza de type B»

Les médecins rassurent les parents de l'école Damase-Boulanger

ALMA (FP) — Le décès au début mars, d'une élève de 6 ans, de l'école Damase-Boulanger, à Alma, est possiblement une conséquence de complications attribuables à la grippe. Il s'agit cependant d'un phénomène exceptionnel, très rare chez les enfants.

Telle est l'analyse de la situation transmise en milieu de semaine par la Direction régionale de la santé publique qui reconnaît qu'il y a présentement dans la région, comme partout ailleurs au Québec, de très nombreux cas de grippe.

Conséquence de cette maladie, plusieurs personnes doivent cesser leurs activités et garder le lit. Dans de rares exceptions, les personnes atteintes doivent être hospitalisées alors que la grande majorité recouvre la santé entre trois à dix jours.

Le docteur Paul Desmeules, directeur de la santé publique, rapporte la possibilité que l'élève de l'école Damase-Boulanger est décédée de complications attribuables à la grippe. Le docteur Desmeules tient également à rassurer les parents et la population qu'il s'agit là d'un phénomène exceptionnel, très rare chez les enfants.

Les cas rapportés de décès suite à des complications de la grippe surviennent plutôt chez les personnes âgées ou celles dont l'état de santé était affaibli au moment où ces mêmes personnes ont contracté la grippe.

Dans le cas précis de l'école Damase-Boulanger, quelques élèves présentaient des symptômes similaires, soit de la fièvre et des douleurs musculaires inhabituelles.

La direction de la santé publique a immédiatement demandé l'intervention des pédiatres et des médecins du CH-CHSLD Le Jean-nois d'Alma. L'équipe a immédiatement poussé plus loin les analyses en laboratoire afin de découvrir la souche de la maladie.

Ces examens ont notamment permis de déterminer qu'il s'agissait du virus grippal connu sous l'appellation «Influenza de type B.» C'est ce même virus qui est responsable de l'épidémie de grippe que connaît présentement le Québec, dans son ensemble.

Chaque parent de l'école Damase-Boulanger a reçu une lettre expliquant en détail les symptômes de cette grippe et donnant des éléments pour rassurer ces mêmes parents alors que ce virus ne met pas en danger de façon particulière les enfants.

Pour sa part, le docteur Andy Kennedy, médecin coordonnateur en maladies infectieuses à la direction de la santé publique, précise que la grippe rend plus malade qu'un simple rhume. La grippe dure de 7 à 10 jours et le malade peut faire de la fièvre durant 3 à 8 jours.

Si la fièvre ou les douleurs musculaires importantes durent depuis plus de 4 jours, les personnes atteintes devraient alors consulter un médecin.

DEMAIN
Lundi
31 mars

JOURNÉE
SANS
TAXES

Profitez-en!
Une journée
seulement
le lundi de
Pâques 31 mars
au

CARRÉ
CENTRE-VILLE
ALMA

LOCATION D'AUTOS • LOCATION D'AUTOS • LOCATION D'AUTOS • LOCATION D'AUTOS • LOCATION D'AUTOS

Le meilleur forfait offert par des gens bien de chez nous!

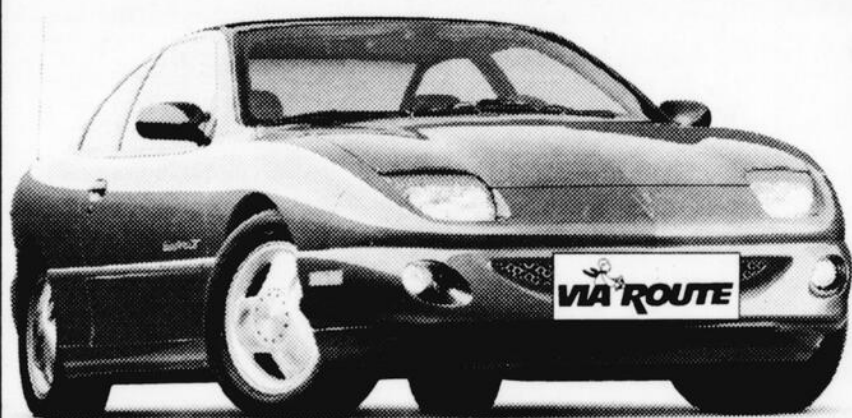

PROMOTION 2^e ANNIVERSAIRE

9⁹⁹
PAR JOUR

Louer 3 jours, du vendredi au lundi, pour seulement 29,97 \$ incluant 750 km. Véhicule compact et aussi véhicule intermédiaire également disponible à bas prix. Taxes en sus, assurance en option.

VIA ROUTE

LOCATION D'AUTOS ET CAMIONS

LOCATION D'AUTOS

VIA ROUTE vous offre pour la fin de semaine un forfait très avantageux, à très bas prix et toujours avec son service de première classe.

Passez à notre bureau ou téléphonez chez VIA ROUTE pour rouler avantageusement!

Valide jusqu'au 30 avril 97

VIA ROUTE
1485, av. du Pont Sud, Alma
662-6669
Chicoutimi: 543-7575

C ommentaire

Municipalité un jour... taxée toujours!

Au rythme où vont les choses, les 16 municipalités de la MRC Lac-Saint-Jean-Est, au même titre que les autres municipalités du Québec d'ailleurs, s'apprentent à ajouter à leurs armoiries la devise «Municipalité un jour... taxée toujours.»

Les municipalités qui ont le

senté mardi par le ministre des Finances, Bernard Landry, c'est un euphémisme de parler d'un nouveau coup de marteau sur le clou des municipalités.

Le transfert de quelque 500 M \$ additionnels aux municipalités constitue en fait un véritable coup de masse. En plus de leur faire part de ce cadeau de Grec, le ministre leur annonce de nouvelles responsabilités qu'elles (les municipalités) devront assumer. Le hic, ce n'est pas avant un mois que le gouvernement sera en mesure d'annoncer en quoi consis-

teront ces responsabilités additionnelles.

C'est quoi une municipalité?

Avant toute chose, il importe

de se poser la question à savoir, c'est quoi au juste une municipalité?

Au sens large et québécois du terme, une municipalité, c'est une entité légale qui a le mandat d'offrir des services à un regroupement de citoyens. Ces services sont soit imposés par la loi ou décidés par les élus dont le choix peut être contesté par les contribuables, via un référendum.

Pour financer ces services, une municipalité dispose d'un pouvoir de taxation qu'elle applique sur les propriétés et les activités des gens et entreprises de son territoire.

Mais avant tout, une municipalité existe parce qu'il y a des contribuables.

Et en imposant un effort additionnel de 500 M \$ aux municipalités, Québec impose un fardeau additionnel de 500 M \$ aux contribuables.

La fureur des maires

Alma, la ville la plus importante du territoire en nombre et en argent dispose d'un budget de quelque 32 M \$.

En apprenant le contenu du budget, le maire Jean-Maurice Harvey a rapidement sorti sa calculatrice pour évaluer le coup «monétaire» de cet autre coup de masse.

À l'issue de ses calculs, le maire Harvey était à prendre avec des pincettes. Au prorata de la population, cet autre pelletage financier de Québec dans la cour arrière de la municipalité représente une valeur de 1 840 000 \$, soit 70 \$ par capita. Pour «absorber» cette facture, il faudrait augmenter de 11 % la taxe foncière.

«Chez nous, on a absorbé 500 000 \$ de transferts en 2 ans, une bibliothèque et son plan de gestion, 80 % des coûts d'une usine de filtration. Ça fait

5 ans que le compte de taxe est gelé et qu'on absorbe l'augmentation du coup de la vie, après négociation, on a gelé la masse salariale de nos employés pour trois ans et le ministre a le culot de nous dire que pour absorber cette autre facture, on n'aura pas le droit d'augmenter les taxes. Jamais...», a laissé tomber d'un trait et sur un ton sans appel le maire Harvey.

Si Alma ne peut l'absorber, pas une des 15 autres municipalités de la MRC Lac-Saint-Jean-Est ne peuvent l'absorber aussi.

La prochaine rencontre des 16 élus risque fortement de laisser place à leur fureur.

Le ministre des Affaires municipales, Rémy Trudel, va apprendre très rapidement de quel bois les bleuets se chauffent... et ça va ressembler à du bois de calvaire pour répliquer à un budget déposé un mardi Saint.

Un effort

Certes, les élus devront se livrer à un sérieux examen de fonctionnement de leur municipalité et ne pourront guère passer aux côtés d'une réalité: les employés municipaux gagnent en moyenne 27 % de plus que les employés de la fonction publique à qui on impose de lourds sacrifices depuis plusieurs années.

Du côté municipal, on met en partie la responsabilité de cette situation sur le dos de Québec qui a toujours refusé de donner des pouvoirs pour contrôler la question des relations de travail dans les municipalités alors qu'en moyenne 40 % des budgets sont grevés par la masse salariale.

La situation se corse d'autant plus que depuis décembre 1995, incluant les 500 M \$ du dernier budget, c'est une somme de 917 500 000 \$ que Québec a transféré aux municipalités, donc aux citoyens.

Et si on ne peut hausser les taxes, ce sont les services qui devront écopier.

est intéressant. On a bien envie de savoir, parfois, ce qu'il y a dedans les petits humains; et il n'y a pas trente-six chemins pour cela: le demander est sans doute le plus court. L'homme intéresse l'homme, a dit Jean-Paul Desbiers.

...

L'autre partie de cette rencontre se déroulait en soirée: en concert. Et quel concert! Le programme annonce la qualité de l'interprète qu'on entendra. Je crois d'emblée toutes ces informations; j'en suis déjà impressionnée. Mais je ne suis pas touchée encore, puisque la musique n'est pas dans les mots, quoiqu'on le dise parfois. Ni dans ce qu'on imagine. Même les impressions les plus fines des autres, dans ce domaine, nous servent bien peu. L'unique façon, pour soi, de connaître véritablement un musicien et sa musique, c'est d'être là en concert au moment où il joue. C'est là que tout se passe, que la musique vous prend. Et vous enlève. Marc-André Hamelin, merci infiniment pour... ce moment de grâce. Un souhait: avoir le plaisir de vous entendre encore.

Hélène Larouche,
Saint-Coeur-de-Marie

C ourrier des lecteurs

Marc-André Hamelin: un si beau samedi

Quand je suis arrivée à la Tourelle, un groupe de personnes se trouvait déjà sur la scène autour du pianiste. Je m'assieds un instant dans la salle vide et enlève délicatement ma veste. De mon siège, je les entends parler. À demi-voix presque, comme dans une conversation amicale. Je ne peux pas rester ici, loin d'eux: je vais tout perdre de leur échange. Je repère quelques places libres... et m'élanche discrètement jusque-là.

Ce que j'aurais perdu, si je n'avais pas eu ce petit courage! Me joindre à eux. Me trouver, là, parmi ces musiciens rassemblés pour un moment dans un même désir: parler du piano, de la musique en général, de la vie peut-être. La dernière classe de maître à laquelle j'ai assisté est déjà loin dans mon souvenir... Yehudi Menuhin... Québec... Je remercie le collègue et l'École de formation musicale (Brunot Tremblay, spécialement) d'avoir

organisé à Alma cette rencontre. Car c'en était une, vraiment. De celles dont on reste sous l'effet quelques jours encore, le temps pour les sensations de s'effilocheur doucement. On le sait, la musique a ce pouvoir de nous ravir à l'ordinaire des choses, pour nous emporter ailleurs. Mais elle ne peut le faire seule: elle a besoin d'interprètes. Et parfois des meilleurs. Marc-André Hamelin est de ceux-là, sans aucun doute.

Un Maître, donc. Quelqu'un qui maîtrise parfaitement son art, qui l'exerce depuis trente ans et autour duquel il a construit sa vie, je suppose. Ce n'est pas rien. Sans être d'une nature béatement admirative, j'aime avoir l'occasion d'admirer; et de reconnaître en quelqu'un ce quelque chose que je trouve beau, grand et touchant. Je suis «bon public» et j'aime des manifestations artistiques diverses; mais là, je suis tentée de croire qu'il s'agit d'autre chose: le talent véritable, porté à maturité.

Marc-André Hamelin, de plus, est d'un naturel charmant. Disons-le: un Québécois avenant et ouvert. Il est presque facile de le questionner. Et d'obtenir une réponse vraie: claire quand c'est clair pour lui, et obscure quand cela l'est pour lui aussi. Ainsi, il m'a semblé parfois hésitant dans ce que j'appellerai, la verbalisation de sa pratique pianistique. L'enseignement n'est pas pour lui si courant, peut-être; ce qu'il fait de mieux n'est pas là, semble-t-il; et il le sait. Nous aurions l'occasion de nous en rendre compte, plus tard en soirée.

Par contre, si on le questionne sur des sujets plus généraux: son rapport particulier avec certains compositeurs, les personnes importantes pour lui, les oeuvres qui l'intéressent sur le plan de l'intelligence et de la sensibilité; comme tout être intelligent et sensible, justement, il peut aisément parler là-dessus parce qu'il connaît bien: lui-même. Et cela aussi

Le Sommaire

- Le Culturel — pages 23 et 24
- Les Petites Annonces — pages 25 à 30
- Nécrologie — page 31
- Avis et Appel d'offres — pages 32 et 34
- Les Sports — page 35

Directeur:
Gaston Martin

RÉDACTION:
Normand Simard

Information sportive:
Normand Simard

Information générale:
France Paradis

Pigistes:
Mariène Claveau
Jacques La Haye

PUBLICITÉ LOCALE:
Thèmes et promotions:
Directeur:
Yvan Leroux
Conseillers:
Carole Guay-Maltais
Atain Tremblay

PUBLICITÉ NATIONALE:
Lefebvre et Grinsell

PRODUCTION:
Directeur:
Marc Boivin

SECRETARIAT ET ABONNEMENTS:
Raymonde Potvin

IMPRESSION:
«Le Progrès du Saguenay»

DISTRIBUTION: Distribulac

«Le Lac-St-Jean» est édité par

Les Hebdo UniMédia

région Lac-Saint-Jean / Mauricie
UNE DIVISION DE GROUPE UNIMÉDIA INC.

PRESIDENT-DIRECTEUR GENERAL:
Gilles A. Cérat

DIRECTEUR GENERAL DES OPERATIONS:
Gaston Martin

DIRECTEUR DU MARKETING:
Michel Dupont

DIRECTEUR DE LA DISTRIBUTION:
Jean-Yves Gagnon

Distribution 19 967 exemplaires. Dépôt légal: Bibliothèque nationale du Québec. Courrier de deuxième classe. Enregistrement n° 0322. «LE LAC-ST-JEAN» ne se tient pas responsable des erreurs typographiques pouvant survenir dans les textes publicitaires mais il s'engage à reproduire la partie du texte où se trouve l'erreur. Les annonceurs sont priés d'affecter le plus tôt possible le journal des qu'ils noteront des erreurs semblables dans leurs textes publicitaires. Le journal se réserve cependant le droit de refuser toute publicité ne convenant pas à sa politique. Abonnement région Saguenay-Lac-Saint-Jean / Chibougamau-Chapais: 12 mois: 27 \$.
Rabais de 4,20 \$ sur prix à la pièce. Autres endroits au Canada: 33 \$.
Amérique du Nord: 53 \$; Europe: 68 \$.
Aucune réservation ou annulation ne sera acceptée après 12 heures le jeudi précédant la date de publication d'une annonce.

Courrier des lecteurs

Le chocolat et Pâques

Le temps de terminer de manger les coeurs en chocolat de la St-Valentin voilà que c'est le temps de manger les lapins, les poules et les oeufs en chocolat de Pâques. Le chocolat cette manne illusoire des temps modernes, qui à cause du sucre, plaît à coup sûr à la plupart des palais, n'en développe pas moins pour plusieurs de la dépendance. Une telle concentration de sucre n'existe pas à l'état naturel sur la planète Terre. Pourtant on en retrouve en quantité industrielle partout, particulièrement dans les pharmacies en volume aussi important que les médicaments, lire médicaments, que dans la langue de Shakespeare, l'on appelle drogue et qui occasionne de la dépendance.

La libération

Pourtant Pâques c'est la fête de la libération, c'est-à-dire le passage, lire le passage, de l'état de dépendance à celui de liberté. Le peuple juif célèbre Pâques pour se rappeler sa libération de l'esclavage du Pharaon d'Égypte. Ayant quitté le désert et traversé la mer Rouge, il fut guidé par Moïse dans un pays où coule le lait et le miel. C'est une préfiguration de l'enseignement de Jésus qui est venu nous montrer comment se libérer de notre pharaon, notre ego cet imposteur de réalisateur qui inlassablement nous fait jouer tantôt le rôle de victime, tantôt celui de dominant, tantôt celui de sauveur, mais jamais celui de libérateur. L'ego ce faux moi, replié sur lui-même, veut se prendre pour Dieu. Il nous incite à ignorer que nous sommes fils (fruit) de Dieu toujours uni à l'Arbre de vie. Bien que c'est une impossibilité, c'est seulement par la pensée que l'on peut croire que nous en sommes séparés. Nous avons le choix de penser autrement et de croire que nous sommes tous unis à notre source et ainsi entre nous. Jésus nous invite à quitter le désert de notre rationnel qui raisonne des jugements, des condamnations et aussi à traverser la mer Rouge tumultueuse de l'émotionnel sur lequel nous vivons sa peur, l'attaque et la culpabilité.

La terre promise

Pour se faire, l'enseignement de Jésus se résume au don à soi et aux autres et au don le plus parfait, le pardon. Il a été jusqu'à pardonner, sans délai à ceux qui lui ont fait un procès, l'on condamné et l'on assassiné par la crucifixion. Pardonnez-leur Père car ils sont dans la peur... Le pardon,

les psycho-thérapeute appellent ça le lâcher-prise. Mais au fait, lâcher-prise à quoi sinon à ses préjugés, ses jugements et à ses peurs qui enferment les autres et soi-même. C'est ça l'enfer dont il y a lieu de se libérer en se pardonnant et en pardonnant aux autres pour vivre dans la terre promise du coeur ou de l'âme, cette zone confortable faite de lumière, de paix, de sensibilité et de joie véritable, ce royaume saint à l'intérieur de nous où habite déjà l'Esprit Saint.

Martin Belley,
Alma

La Commission scolaire ou le retour à la dictature

À travers tout le dossier de la fermeture de l'école Fredeau-Duchesne, la Commission scolaire a encore une fois démontré qu'elle se fout complètement de l'opinion des parents.

Depuis le mois d'octobre les parents de Delisle 2 expriment clairement, avec des arguments logiques, le choix de leur école. En faisant compromis sur compromis, ils ont d'abord accepté la fermeture de l'école Fredeau-Duchesne à condition de pouvoir conserver toute la clientèle actuelle à l'école Notre-Dame. (Notre-Dame a la capacité d'accueil pour tous ces enfants).

Tout au long de leurs revendications, ils ont démontré leur attachement pour leur école, sans jamais dénigrer aucune autre école.

Malgré la bonne volonté, l'écoute et la patience dont ils ont fait preuve, jamais la Commission scolaire ne s'est montrée ouverte à un quelconque changement dans leur position de départ.

Suite à une consultation de la Commission scolaire durement «gagnée» par les parents de Delisle 2, celle-ci a décidé de ne pas respecter le vote majoritaire de la population.

Où est dans tout cela l'honnêteté, la démocratie, la justice???

Est-ce que tous ces débats ne seraient qu'abus de pouvoir et entêtement???

Déçus mais toujours déterminés

Comité d'action
Parents Delisle 2

Osez rêver!



DU 2 AU 19 AVRIL PLUS DE 45 000 \$ EN PRIX !

Accumulez 25 \$ en preuves d'achat et participez à notre grand concours.
5 croisières pour 2 personnes vers la Riviera Mexicaine du 7 au 14 septembre 1997.
Chacun des 17 centres participants vous offre la chance de gagner un prix de 500 \$ en certificats-cadeaux et de devenir admissible au tirage des 5 croisières pour 2 personnes ainsi que 500 \$ en argent de poche.

Ce concours s'adresse aux personnes âgées de 18 ans et plus.
Les gagnants devront répondre à une question d'habileté d'ordre général.
Les bulletins de participation sont disponibles chez les marchands.
Détails et règlement dans le centre.

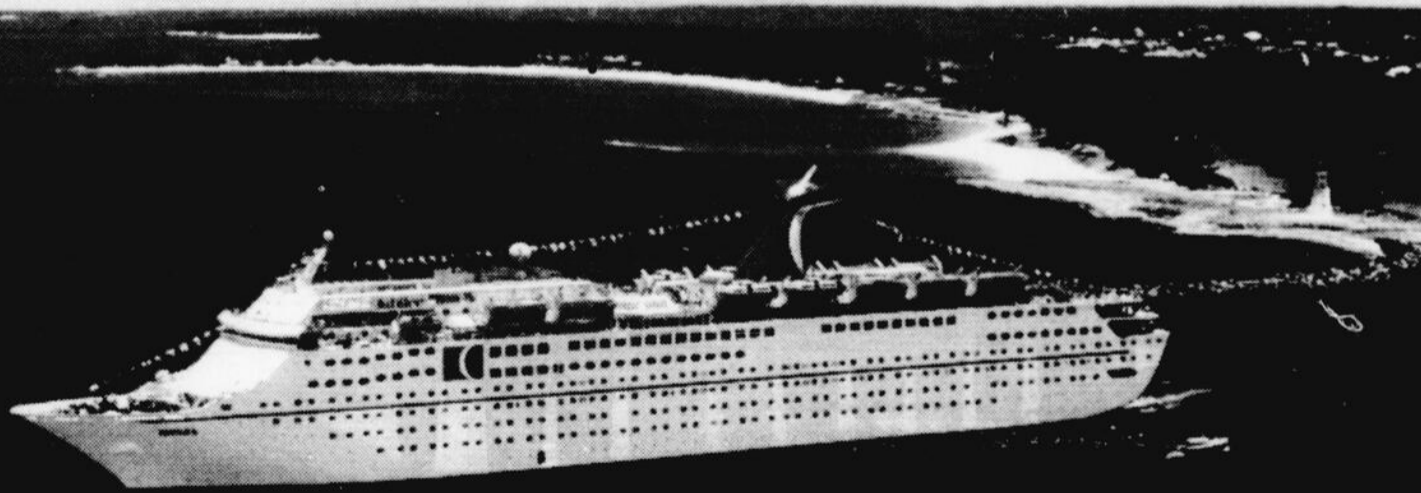

AIR CANADA



airAlliance



americanair

Carnival



VOYAGE VASCO

organise un groupe pour ce voyage

VISITEZ NOTRE SITE INTERNET
<http://carrefouralma.com>



CARREFOUR

ALMA

11e édition du Tour du lac à vélo

ALMA (FP) — Les 13, 14 et 15 juin prochains, le Centre de solidarité international présentera la 11^e édition du Tour du lac à vélo pour recueillir des fonds pour l'Afrique. Pour l'édition 1997, le nombre de participants est limité à 500 cyclistes.

Le Tour du lac représente, avant tout, une activité majeure de financement mise de l'avant par le Centre de solidarité. Cette randonnée populaire à bicyclette comporte un tracé de quelque 220 kilomètres autour du lac Saint-Jean. Le tout est réparti sur une période de trois jours afin de permettre à Monsieur Tout-le-monde de suivre le rythme de cette randonnée.

Cet événement permet notamment aux participants de découvrir la beauté de la région touristique du lac Saint-Jean, d'apprendre d'avantage sur l'Afrique et de poser un geste de solidarité envers la population du Burkina Faso, pays où le Centre de solidarité internationale est particulièrement impliqué.

Le CSI acceptera donc les 500 premières inscriptions. Même si l'événement ne surviendra qu'en juin prochain, il est déjà temps de signifier son intérêt en communiquant avec le Centre (668-5211) pour obtenir les détails additionnels concernant les coûts et les conditions de cette randonnée populaire.

La bourse, pas sorcier quand c'est bien enseigné!

ALMA (FP) — Pour plusieurs, les cotes boursières ne sont que du chinois. Mais pour quelque 660 étudiants de secondaire V du Pavillon Wilbrod-Dufour, ces cotes de la bourse n'ont plus ou presque plus de secret.

Ce groupe d'élèves vient en effet de compléter un cours obligatoire de 12 semaines en Éducation économique. L'un des objectifs de cette formation dispensée par les 4 professeurs d'éducation économique, Laurier Simard, Nicol Lessard, Guylaine Gagnon et Bernard Pilote, est d'expliquer et surtout de démystifier toute cette question de la bourse.

Portefeuille d'action

Chaque jour, les journaux publient les cotes boursières des bourses canadiennes. Pour la majorité, ces colonnes de chiffres ne

signifient rien alors que pour les initiés, ces chiffres sont une source d'information et d'enrichissement... ou de perte monétaire.

Les valeurs, les ventes, le haut, le bas, la fermeture, la hausse ou la baisse du titre, le type d'actions; autant d'éléments qui demandent un enseignement théorique.

Cependant, rien de mieux que la pratique pour ensuite apprivoiser et saisir les mécanismes économiques qui régissent ce monde de la bourse.

Pour stimuler l'esprit et «l'appétit» des cambistes en herbe, les professeurs ont imaginé un scénario où les élèves gèrent eux-mêmes un portefeuille de bourse. En début de session, chaque élève s'est vu remettre un montant fictif de 20 000 \$ à faire fructifier du mieux possible. Les étudiants devaient choisir, au meilleur de leurs connaissances, 8 compagnies dans lesquelles elles devaient investir sous forme d'actions, les 20 000 \$ de départ.

Le travail de la session de formation consistait donc à suivre jour après jour, semaine après semaine, pendant la durée du cours, les résultats de l'investissement.

À la fin des 12 semaines, les étudiants devaient produire un rapport de leur portefeuille de bourse comportant notamment des tableaux de fluctuation de leurs actions pendant les 12 semaines. Ce document permettait notamment aux professeurs de vérifier à quel point l'étudiant avait bien saisi les données de base et le fonctionnement de la bourse et de porter une évaluation.

Pour mettre un peu de piquant, le groupe Valeur mobilières Desjardins a offert une bourse de 100 \$ que se partagent chacun des 4 gagnants choisis parmi les meilleurs de chacun des 4 professeurs.

Si certains élèves ont eu peu de succès dans leurs investissements, d'autres ont su faire fructifier leur argent «fictif» un peu

comme cet élève qui, dans le secteur minier, a investi 2000 \$ dans une entreprise pour en récolter 17 000 \$, 12 semaines plus tard.

Un coup de chance qui dans la réalité, aurait certainement fait le bonheur de l'investisseur.



Laurier Simard et Nicol Lessard, professeur en éducation économique posent en compagnie de Stéphanie Boivin, élève méritant; Lise Rivard, représentante de Valeurs mobilières Desjardins; Sébastien Dallaire, élève méritant; ainsi que Guylaine Gagnon, professeur. Absents lors de la remise de la bourse, Michaël Kokkinis et Étienne Larouche, élèves méritants ainsi que Bernard Pilote, professeur.

Place du BINGO

950, av. du Pont Nord (Complexe Dupont)
voisin de Potvin & Bouchard

CHANGEMENT

Pour un temps indéterminé
3 BINGOS PAR SEMAINE

LES DIMANCHES 3 500\$ EN BOURSES GROS LOT DE 1 500\$	LES MARDIS 3 500\$ EN BOURSES GROS LOT DE 1 500\$	LES JEUDIS 3 050\$ EN BOURSES GROS LOT DE 1 200\$
--	---	---

10 050\$ en bourses à chaque semaine

Pour vos réservations de salles,
les dimanches, mardis et les jeudis
668-4513

Parade du printemps au Carrefour



Pour son 20e anniversaire, la parade de mode printanière des boutiques du carrefour Alma, a connu encore cette année un franc succès. Quelque 42 boutiques et leurs employés ont participé activement à la préparation et la présentation de cet événement alors que près de 800 personnes y ont assisté sur deux jours. Le public a grandement apprécié cette présentation tant dans sa diversité que pour la qualité de l'organisation.

Mannequin d'un soir!

La Boutique Michel vous offre la chance d'être le mannequin d'un soir, quel que soit votre style, taille, etc!!!

Défilé mode
JEUDI SOIR

à 19h

(pour tout le mois d'avril)

Plaza Roberval

Prix de présence!



Boutique Michel

Signature

Vêtements: 2 à 13 ans, 15 à 24 ans
Spécialité: mère de la mariée et invités



Plaza Roberval
275-1455

319682

Un vent de jeunesse souffle

Chez
Coiffure Évasion

C'est le printemps, le temps du renouveau et Coiffure Évasion s'en inspire pour accueillir au sein de son équipe une nouvelle coiffeuse.

Bienvenue à

ISABELLE POTVIN



Guylaine, prop.



Franco



Edith



Caroline



Hélène, prop.



Jocelyne



Josée



Coiffure Évasion

CARREFOUR ALMA
668-8770



16/3781.1

2 743 586 \$ recueillis en 14 ans

En 1997, la Fondation de l'Hôtel-Dieu d'Alma met l'accent sur l'urologie

ALMA (FP) — La Fondation de l'Hôtel-Dieu d'Alma présente un bilan on ne peut plus intéressant avec des montants recueillis de 2 743 586 \$ en 14 ans, dont 160 952,90 \$ en 1996. Pour la présente année, l'accent sera mis sur l'urologie, un département qui a hautement besoin de nouveaux équipements spécialisés.

prendre en considération que 1996 a été une année de forte sollicitation avec le déluge, notamment.

Après analyse des besoins, l'urologie sera au coeur des efforts de financement,

pour 1997. Depuis l'arrivée du Dr Jean Robert, urologue, en 1988, quelque 6000 cas à part égale hommes/femmes, ont été traités à Alma.

Cette semaine, les dirigeants de la Fondation, dont le nouveau président du conseil d'administration, Rock Harvey, rencontraient les membres de la presse afin de livrer le bilan financier de la dernière année et démontrer à quel point, plus que jamais, la Fondation joue un rôle nécessaire dans le maintien de la qualité des soins au CH-CHSLD Le Jeannois.

En 1996, avec l'argent recueilli, la Fon-

dation a privilégié l'achat d'équipements de fine pointe dans les secteurs de la gynécologie et de l'orthopédie. Ces investissements ont cependant été rendus possibles grâce au support indéfectible de la population, des municipalités, des entreprises et des médecins alors que les différentes activités de financement ont rapporté dans les coffres 160 952 \$, un montant légèrement inférieur à l'année précédente. Cependant, il faut



Le docteur Guy Harvey, chirurgien-orthopédiste, démontre l'utilisation du nouvel appareil arthroscopique au président de la Fondation, Rock Harvey, sous l'oeil du Dr Jean Robert et de Suzanne Pelletier, directrice générale de la Fondation.

Vue sur la mode
CHEZ
REX MODE

Pour elle PROFITEZ DE *Pour lui*

20%

d'escompte sur presque toute la marchandise à prix régulier

Venez faire votre choix pendant qu'il est à son meilleur

GRAND CHOIX NOUVELLEMENT ARRIVÉ CETTE SEMAINE

REX MODE
Pour elle et lui

575, SACRÉ-COEUR O., ALMA **662-5949**

1637388.1

ÉPILATION DÉFINITIVE

- Sourcils - Menton - Aines
- Lèvres - Aisselles - Jambes...

BIENTÔT À ST-GÉDEON
345-8908

EN TOUTE SÉCURITÉ

CONSULTEZ-NOUS! Sur rendez-vous

La Clinique d'électrolyse d'Alma

Carolle et Édith Martel électrolystes
Dessin de sourcil, lèvres, menton, aines, cuisses, jambes
L'Association des Électrolystes (418) 527-3795 **662-6825**



Esther... un autre visage du service Promutuel

«Je suis fière de faire partie de l'équipe de Promutuel Lac-St-Jean à titre d'agente en assurance de dommages. Ma vision du service, c'est de faire preuve d'une grande disponibilité, basée sur la volonté de rendre service aux gens.»

Esther Brassard

Du service quotidien avec un visage humain



**PROMUTUEL
Lac-St-Jean**
Delisle • 347-5222

ASSURANCE

habitation • automobile • commerciale • agricole • vie

FERTILISATION ST-LOUIS (FSL)

865, rue Ste-Thérèse Ouest, Alma - 668-8884

Rendre votre gazon vert!
Détruire les mauvaises herbes!

C'EST FACILE!

Nous analysons et contrôlons votre sol

- Compaction du sol • PH • Épaisseur de chaume
- Application d'engrais pour arbres et arbustes

- PRIX COMPÉTITIFS
- ESTIMATION GRATUITE
- 5 ANS D'EXPÉRIENCE
- SERVICE PERSONNALISÉ ET COURTOIS
- SUIVI MINUTIEUX DE VOTRE TERRAIN



ANDRÉ ST-LOUIS
conseiller

668-8884

restaurant TONY WONG 百吉

SPÉCIAL SOUPER

BUFFET CHINOIS ET FRUITS DE MER À VOLONTÉ

Incluant

- Bar à salade à volonté • Dessert

Du lundi au jeudi Vendredi, samedi et dimanche

895\$ 1095\$

LE MIDI 595

Du lundi au vendredi
BUFFET CHINOIS À VOLONTÉ

GRATUIT

Service de traiteur
pour groupes
Prix spécial pour 20
personnes et plus

1 riz ou nouilles ou chow-mein
"format 16 onces" ou 2 eggs-rolls
avec commande pour sortir de 20\$ et plus

LES MEILLEURS METS CHINOIS AU SAGUENAY-LAC-SAINT-JEAN

165, boul. Dequen, Alma • 662-4811

Parade des boutiques de la Sidac

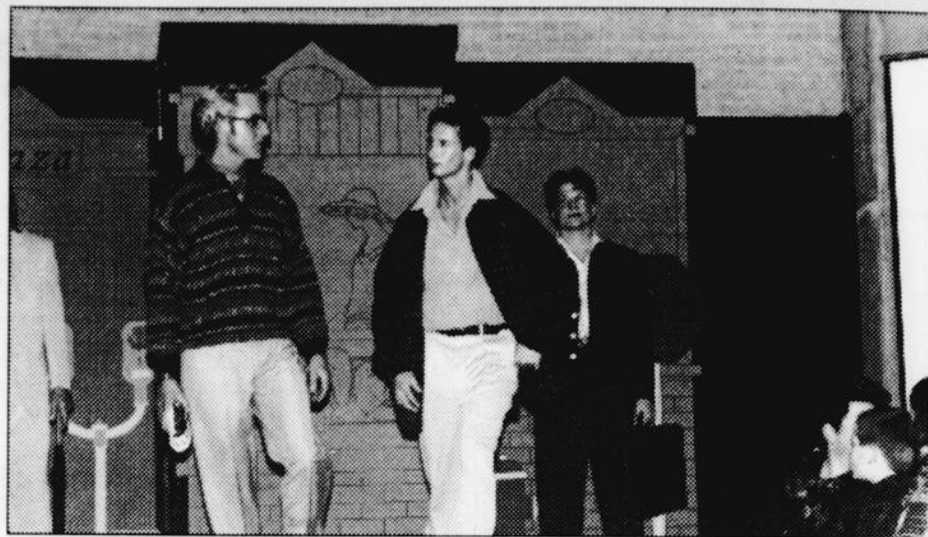

Plus de 650 personnes ont participé à la parade de mode printemps/été des boutiques de la Sidac Carré Centre-ville d'Alma qui célébrera sous peu son 25e anniversaire. Un total de 16 boutiques, trois salons de coiffure, deux salons d'esthétique, un magasin de chaussures et une parfumerie, ont largement contribué à faire de cet événement une réussite sur toute la ligne. Le public a largement apprécié la mise en scène et la présentation des collections pour hommes, dames et enfants.

Peinture en VRAC

... QUALITÉ SUPÉRIEURE ...

... PRIX INFÉRIEUR ...

SPÉCIAL du PRINTEMPS

Couche de fond **3495\$**
18,9 litres /ch

Choix de bandes de tapisserie **995\$**
/ch

Peinture
au
latex
18,9 litres

**PROTÉGEZ L'ENVIRONNEMENT
NOUS RACHETONS NOS SEAUX EN PLASTIQUE**

BONPRIX PEINTURE EN VRAC

855, av. du Pont Nord (édifice Piscine d'Ô) **669-0853**

Le Salon du commerce et de l'habitation



CHAMBRE DE COMMERCE D'ALMA



L'APCHQ SAGUENAY LAC-ST-JEAN
CÔTE-NORD INC.

Du 10 au 13 avril 1997 au C.R.E.P.S. d'Alma

DES NOUVEAUTÉS À DÉCOUVRIR!

Un procédé de recouvrement de textile unique en Amérique du Nord par Les Industries Grandmont

Une invention révolutionnaire la «CordoClip» une corde à linge automatique, un concept ingénieux

COÛT D'ENTRÉE

5\$

PAR PERSONNE

GRATUIT POUR LES MOINS DE 12 ANS

HORAIRE D'ENTRÉE

Judi 10 avril	18 h à 22 h
Vendredi 11 avril	13 h à 22 h
Samedi 12 avril	10 h à 22 h
Dimanche 13 avril	11 h à 18 h

5000\$

**MAGASINABLE PARMİ LES
EXPOSANTS PARTICIPANTS
PLUS DE 100 EXPOSANTS**

À UTILISER
Service de
garderie gratuit

À VOIR!
Le magnifique
aménagement
paysager de
LaChance Asphalt

Règlements du concours disponibles sur le site

En collaboration avec



et



Caisse populaire de
Ville d'Alma



ENTIÈREMENT RÉNOVÉS



BAR LE CRAPAUD • CITÉ ROCK
CITÉ ROCK

JEUDI

«DOUBLEZ VOTRE PLAISIR»

VENDREDI

«LADIE'S NIGHT»

SAMEDI

«Blitz 99»

DIMANCHE

OUVERT



BAR LE CRAPAUD

MERCREDI, SOIRÉE DANCE MUSIC

«TRIPLE TON CASH»

JEUDI - VENDREDI

SAMEDI:

SUPER 5 à 7

DIMANCHE

APRÈS-MIDI

«Nouvelle promotion»



UNE RÉALISATION DE

SONORISATION et ÉCLAIRAGE



- LOCATION
- VENTE
- INSTALLATION
- SERVICE

Une équipe de professionnels pour répondre à vos besoins

- Spectacles - Festivals
- Congrès
- Sonorisation
- Éclairage
- Scène - Rideaux
- Projecteurs
- Etc.

BARS ET DISCOTHÈQUES

Nous offrons

- Conception sonore
- Conception éclairage
- Conception décor
- Installation
- Service musical par satellite DMX
- Service réparation

Distributeur des produits: Martin, QSC, DAS, Bose, Ness, Ecler, Vestax, Stanton, TDM

1235, MANIC, CHICOUTIMI

Tél.: (418) 690-3835 Fax: (418) 690-3959

Sans frais: 1-888-690-3835

ENTREPRENEUR GÉNÉRAL



Les spécialistes en travaux d'architecture et de béton

ENTREPRENEUR GÉNÉRAL

Professionalisme
Prix concurrentiels
Qualité d'exécution



905, rue Bombardier,
Parc industriel, Alma

669-0429

APPLIQUÉS MURAUX et ESCALIER D'ALUMINIUM



140, Claire-Fontaine, Alma

662-5354

PEINTURE et RECOUVERMENTS DE PLANCHERS



Le Quincaillier
ROYAL

PLACE ST-LUC
668-5203

FOURNITURE DE MATÉRIAUX



unifol

662-3403

Dépositaire des peintures
BENJAMIN MOORE

805, boul. St-Jude,
Alma

FERBLANTERIE

DES VRAIS SPÉCIALISTES EN FERBLANTERIE:
Jean-Yves Richard,
Jacques Turcotte,
Gaëtan Brassard,
André Dery

Ferblanterie
B.T.R. inc.

Ferblanterie générale - Ventilation et climatisation - Spécialité: acier inoxydable

825, rue Tanguay, Alma - 662-0333

Félicitations aux propriétaires pour ces belles rénovations. Bon succès!

MOLSON O'KEEFE
LA BRASSERIE MOLSON O'KEEFE
Rémi Gaudreault, représentant

PRODUITS DE FINITION



Julien Dupont 932, av. du Pont Nord, Alma
Gérant de succursale 668-7954

VERRES DÉCORATIFS

BOILY LTÉE Vente et installation de vitres de toutes sortes
VITRERIE VIB 668-7216
570, boul. Dequen N., Alma

POSE DE TAPIS

Réjean Pruneau
ENTREPRENEUR EN REVÈTEMENT
ESTIMATION GRATUITE
662-9947 (téléavertisseur: 669-7167)

Service budgétaire

La «précieuse» carte de crédit

cjab 94.5
énergie

CJAB a procédé à la mise au jeu officielle de sa place d'affaires à Alma



Merci à nos collaborateurs qui ont participé à la mise en place de nos bureaux



Pour faire suite à notre dernière chronique concernant l'endettement, nous vous présentons aujourd'hui, quelques informations au sujet des faillites personnelles et des cartes de crédit.

Le 15 mars, soit la Journée internationale des consommateurs et des consommatrices, Industrie Canada annonçait le taux de faillites personnelles: 79 631 faillites personnelles cette année, soit une augmentation de 20% par rapport à l'année dernière. De ce nombre, 33% revient aux Québécois. De plus, actuellement le solde sur les cartes de crédit atteint 18,7 milliards.

Selon Shery Cooper, économiste en chef pour Nesbitt Burns, la hausse du nombre de faillites est en partie imputable à la prolifération des cartes de crédit et à leur utilisation plus fréquente; «les banques ont distribué à satiété des cartes de crédit dans les régions à faibles revenus et les gens en ont abusé», dit-elle. «Ce crédit est facilement disponible, même si il s'avère fort dispendieux».

Selon les spécialistes, le manque d'emploi et un endettement sans précédent ont obligé bon nombre de Canadiens à déclarer

faillite; «le niveau élevé de chômage et l'habitude du crédit expliquent beaucoup de faillites», analyse Duck Srteger du Crédit Counselling Service du Toronto Métropolitain.

Parallèlement à cette triste réalité, un article du Globe and Mail, paru le 7 mars dernier, étonne en présentant les profits réalisés par les détaillants avec les cartes de crédit:

- Eaton Crédit aurait fait des profits de 55 millions en 96 uniquement avec ses cartes de crédit alors que ceux de Sears se chiffrent à 144,8 millions.

- En effet, le chiffre d'affaires de Eaton avec le paiement des taux d'intérêt sur les cartes de crédit est de 150 millions.

Toujours selon cet article, il est mentionné que les détaillants peuvent perdre de l'argent mais demeurent profitables grâce à leurs cartes de crédit.

Pour appuyer ces dires, voici le pourcentage des ventes qui sont effectuées par cartes de crédit chez les principaux détaillants:

- Eaton: 35% des 1,6 milliards de vente;
- La Baie: 37% des 6 milliards de vente;
- Sears: 65% des 4 milliards de vente.

À la lumière de ces informations, on peut constater que malgré les cartes bancaires, les faillites et l'endettement des Canadiens, les détaillants ont fait beaucoup de profit avec les cartes de crédit. Cela prouve bien, même si nous le savions déjà, que ce n'est pas à moi que ma carte de crédit est «précieuse». Mais si il en est ainsi, à qui la faute? Mary Rabiass de Canadian Bond Rating Service apporte une partie de la réponse en disant que «plusieurs personnes utilisent les cartes des détaillants sans penser aux conséquences lorsque des intérêts sont chargés». Il est donc de la responsabilité personnelle de chaque individu de mettre un frein à ce type de consommation de plus en plus populaire qu'est l'achat à crédit et ce, peut importe la forme utilisée.

Adoptez l'attitude d'un consommateur(a)verti(e) et dites-vous bien que ce n'est pas pour vous que les détaillants vous propose de multiples méthodes de paiement à crédit: si ce n'était pas «rentable» pour eux, ça n'existerait tout simplement pas.

L'équipe du Service budgétaire et com-

MUSIQUE COUNTRY VENDREDI
COURS DE DANSE COUNTRY GRATUIT avec la troupe country Music Dancers, D.J. Monique Simard
JEUDI
Concours de gilet mouillé
5 \$ d'entrée vous donnant droit à une surprise, animateur D.J. Frédéric Boivin
VENDREDI, SAMEDI
les 4 et 5 avril en soirée et dimanche en après-midi
DUO CONTRASTE

Billard

BAR CHEZ LAURIER
887, St-Wilbrod, Hébertville-Station
343-2705

Page 12, LE LAC-ST-JEAN, dimanche 30 mars 1997



Louise... un autre visage du service Promutuel

«Je suis fière de faire partie de l'équipe de Promutuel Lac-St-Jean à titre d'agente en assurance de dommages. Ma vision du service, c'est de constater que les gens me font confiance année après année, parce qu'ils sont satisfaits.»

Louise Tremblay

Du service quotidien avec un visage humain



Alma • 662-6595

ASSURANCE

habitation • automobile • commerciale • agricole • vie

Devant 125 militants

Stéphan Tremblay reconfirmé candidat du Bloc québécois

ALMA (FP) — Sans grande surprise, le député fédéral de Lac Saint-Jean, Stéphan Tremblay, a été choisi cette semaine comme candidat lors de l'assemblée d'investiture du Bloc québécois.

Stéphan Tremblay n'a fait face à aucune opposition et c'est devant quelque 125 militants réunis à Alma qu'il a accepté, avec émotion, ce vote de confiance de ses supporters qui l'ont longuement ovationné au moment où il a été déclaré officiellement candidat du Bloc pour la prochaine élection, au printemps ou au plus tard, à l'automne.

Stéphan Tremblay a pris la parole pour

rappeler ses premières armes en politique qui ont été un peu difficiles mais caractérisées par ce désir et cette fougue de la jeunesse de faire avancer les dossiers du comité.

Se présentant comme l'espoir pour les jeunes et les plus vieux, il compte maintenant un an d'expérience pour encore offrir ses services à la population.

Son objectif est naturellement d'être à nouveau élu et d'aller chercher la plus forte participation de la population, lors du scrutin.

Au cours des prochaines semaines, il fera part de son «2e plan de vol» alors qu'il livrera les engagements sur les grands dossiers qu'il entend défendre.

Cependant, la question des jeunes et de l'emploi demeurera au coeur de ses priorités alors que sa première année en politique l'a amené à mettre de l'avant des projets pour tenter de contrer l'exode des jeunes et favoriser le rapprochement entre les entreprises et les personnes à la recherche d'emploi.



Madeleine Dalphond, Whip en chef du Bloc québécois de même que le député de Chicoutimi, Gilbert Fillion et le président du Bloc québécois Lac Saint-Jean, Arthur Fortin, accompagnent le député Stéphan Tremblay qui vient d'être proclamé officiellement candidat.

Pour une Pâques fleurie

CRÉATION MARLÈNE

Fleuriste

Vous offre:

- Belle variétés de plantes fleuries
- Arrangements exotiques et fleurs coupées
- Fleurs séchées
- Paniers de fruits



Marlène Martel
fleuriste, propriétaire

465, Sacré-Coeur O., Alma 668-0055
Face au restaurant Coq Rôti-Pizza Delight



Le mot du physio



MARIE-CHRISTINE BOUCHARD
PHYSIOTHÉRAPEUTE

Tendinite de l'épaule

Elle se situe parmi l'une des blessures les plus communes chez des personnes pratiquant un travail ou un sport où le bras doit faire un mouvement au-dessus de la tête.

La douleur se retrouve habituellement sur le dessus, en avant ou à l'arrière de l'épaule (dépendant du tendon impliqué) et peut même irradier au niveau du bras jusqu'au coude. La douleur survient principalement lors d'un mouvement de l'épaule mais peut aussi, dans une phase plus aiguë, être ressentie au repos et même perturber le sommeil.

Le surmenage, faiblesse musculaire, mauvaises techniques de travail ou d'entraînement, entraînement épuisant, relâchement de l'articulation de l'épaule et position de sommeil inadéquate sont autant de facteurs pouvant prédisposer à la blessure.

Les traitements en physiothérapie consisteront dans une première phase à diminuer la douleur et l'inflammation par des modalités telles que courant antalgique, glace, ultrason, laser, frictions et repos. Dans une seconde phase des exercices d'assouplissement et de renforcement serviront à prévenir les récurrences.

Pour en savoir davantage sur la condition n'hésitez pas à consulter votre physiothérapeute

Clinique de physiothérapie Marie-Christine Bouchard
552, boul. Auger Est, Alma
669-0735

14-35531.2

MARKETING • PRODUCTION • RESSOURCES HUMAINES • COMPTABILITÉ • FINANCES

ALTERNANCE TRAVAIL-ÉTUDES

TECHNIQUES ADMINISTRATIVES



Lisette Bouchard, Salon Alexandre et Méliza Genest, stagiaire



Richard Dubé, Marché Dubé Métro et Richard Tremblay, stagiaire



Laval Hudon, de Pompes Laval Hudon et Suzanne Larouche, stagiaire

• OPTION GESTION DE PETITES ET MOYENNES ENTREPRISES



Collège d'Alma

Suivez l'exemple de ces entreprises. Faites confiance aux jeunes, tout en bénéficiant d'un crédit d'impôt remboursable. Utilisez les services de stagiaires du Collège d'Alma.

INFORMATIONS:
668-2387 (poste 267)
Francisca Côté, coordonnateur



37312.1

H&R BLOCK
POUR VOTRE IMPÔT

Ce symbole représente la plus grande entreprise de préparation de déclarations de revenus au Canada. Si vous ne le voyez pas, vous ne profiterez pas des 30 ans d'expérience de H&R Block.

H&R BLOCK
C'est la solution...
GARANTIE

490, du Pont Nord
ALMA
668-0107



PWD: 25 ans d'histoire

Pierre Gaudreault, co-propiétaire du Restaurant-bar Mario Tremblay

Pour moi, l'école est un milieu de vie extraordinaire rempli de gens dévoués et prêts à rendre service. Au PWD, j'ai appris qu'avec la recherche de la bonne information et une bonne équipe autour de soi, rien

n'est impossible.

Mes souvenirs de mon passage au «B» sont très nombreux. Je retiens avant tout ma première rentrée scolaire. J'étais excité mais inquiet devant l'inconnu, comme d'ailleurs tous mes chums de Naudville. Mes premiers pas furent marqués par la lutte naturelle entre les leaders de quartier. Il y a eu certaines frictions mais j'en ai surtout retenu que tes adversaires pouvaient devenir tes meilleurs amis.

Il y a eu aussi le voyage organisé au Forum, mon premier à Montréal. Je me suis fait de nombreux amis et j'y ai dévoué le Mc Do. Résultat de cette première visite : 4 Big mac. De plus, comment oublier le fameux Gala de lutte organisé avec le Campus A pour financer une activité. La WWF, il n'y a rien là! Bilan de la soirée : un succès financier, des ados difficilement reconnaissables par leurs parents et l'activité abandonnée. Enfin, comment passer sous silence le local des «comméragés», celui de mon vieil ami René Fleury. Beaucoup d'idées y ont été lancées lors de visites non-autorisées par la direction mais peu ont été réalisées.

Pierre Gaudreault a 37 ans et est marié à Sandra Tremblay. Il a terminé ses études secondaires en 1979 et a fait le saut en affaire en 1989 après 11 ans chez Abitibi-

Price. Il pratique le golf, le ski alpin et est un mordu du jogging qu'il pratique avec son Berger de Brie. Il a aussi un faible pour un bon vin et un bon repas. Comme bénévole, il a été impliqué 6 ans dans l'omnium Mario Tremblay et oeuvre présentement au sein du club Kiwanis. Il est actif au sein du comité du Super Bowl et siège au sein du conseil d'administration des Jeux du Québec d'été de 1999.

La Quatuor Alcan: ambassadeur de la région

ALMA (FP) — Le vendredi 4 avril prochain, le Quatuor Alcan deviendra l'ambassadeur de toute la région Saguenay-Lac-Saint-Jean alors que ses membres participeront à titre d'artistes invités à l'émission «D'Est en Ouest», sur les ondes de Radio-Canada. Cette émission est présentée à compter de 20 h sur l'ensemble des stations à travers le pays. Les gens pourront découvrir la région à travers les yeux et de la musique de Brett Molzan, Nathalie Camus, Luc Beauchemin et David Ellis, les membres du Quatuor.

À Alma
pour votre assurance auto

appelez  **Wawanesa**

au 662-2429. Un coup de téléphone suffit!

Nos conseils sont gratuits et nos primes sont abordables.

MESSAGE IMPORTANT

FERMETURE

GRANDE VENTE DE FERMETURE
CHEZ CREATIONS JAKO,
PLAZA III ALMA

Plus de 600 maillots de bain à liquider
juste avant l'été à des prix de fin de saison

JEUNES ET MOINS JEUNES
VOUS TROUVEREZ LE MAILLOT
QUE VOUS RECHERCHEZ
À TRÈS BAS PRIX
UNE VISITE À NOTRE BOUTIQUE
VOUS EN CONVAINCRA

CRÉATIONS
JAKO Enr.

PLAZA 3, ALMA ANCIEN LOCAL
BOUTIQUE Z

662-7752

LE FORFAIT DE LOCATION IDÉAL - À DEUX PAS DE CHEZ VOUS.



Voici notre promotion
pour cette fin de semaine.

UN SPÉCIAL FIN DE SEMAINE DE 3 JOURS

\$9⁹⁹
PAR JOUR

S'appliquant sur un véhicule de catégorie pleine grandeur ou inférieure, loué pour 3 jours, du vendredi au lundi, pour un total de \$ 29.97 incluant 250 kilomètres gratuits par jour. Des véhicules de classe supérieure sont également disponibles à des prix avantageux. Les taxes, le kilométrage ainsi que l'assurance responsabilité matérielle en cas de collision (en option) sont en sus.

Le service de valet est sujet à certaines restrictions selon les différents territoires. Appelez-nous pour de plus amples informations.



Ce qu'Enterprise vous offre de mieux, surtout en fin de semaine, est un incroyable forfait. Notre symbole du véhicule emballé dans un papier cadeau signifie des prix bas et un service exceptionnel - comme une simple visite à notre bureau de location, par exemple. Peu importe où vos projets vous entraînent, appelez Enterprise et louez le véhicule qui vous y amènera.

 **Enterprise**
location d'autos

Alma 662-3799

Chicoutimi 698-8755

Femmes en affaires, femmes d'action

Qui n'a pas rêvé un jour de devenir propriétaire ?

Mme THÉRÈSE BOUCHARD
Directrice générale
Caisse populaire
Desjardins Éducation
Lac-St-Jean



Combien de temps par semaine passez-vous chez vous? Il vaut mieux s'y sentir à son aise et avoir son intimité. Acquérir une maison, c'est se bâtir un patrimoine, c'est se forcer à épargner. C'est un bon investissement à long terme.

Est-ce que j'ai les moyens d'acheter une propriété?

Voilà la première question à se poser. Comment le calculer? Le montant maximum que vous pouvez consacrer aux frais de l'habitation (capital et intérêts, taxes et chauffage) ne devrait pas dépasser 30 à 32% de votre revenu brut mensuel. À cela il faut ajouter vos autres engagements financiers. Alors le remboursement total de vos dettes ne devrait pas dépasser 40 à 42% de votre revenu brut. Par exemple, si votre revenu annuel est de 60 000 \$, vos engagements financiers mensuels doivent être de 2000 \$.

Combien ça prend d'argent pour se permettre d'y penser?

La mise de fonds minimale équivaut généralement à 25% du moindre du coût

La petite histoire de l'aéroport d'Alma

ALMA (FP) — En 1955, les travaux de construction de l'aéroport d'Alma débutaient. En août 1959, la ville en cédait la propriété à Transports Canada mais conservait la gestion et le contrôle de cette infrastructure de transport.

En 1996, un peu plus de 5000 passagers ont transité via le petit aéroport d'Alma qui est principalement desservi par Air Alma, une entreprise privée dont toute l'histoire est étroitement associée à l'aéroport lui-même.

En 1961, avec l'aide du gouvernement du Québec, la ville construisait un aérogare. La ville a toujours géré l'aéroport sans subvention du fédéral au déficit d'exploitation.

Cependant, Transport Canada, dans le cadre de son programme d'immobilisation, a injecté quelque 1,4 M \$ en 10 ans pour le recouvrement des pistes et la mise en place de clôtures de sécurité.

Puis en 1990, la villa aménageait une zone d'isolement à l'intérieur de l'aérogare, pour les passagers ayant franchi les points de fouille.

Trois employés municipaux, travaillant à temps partiel, composent le personnel de l'aéroport.

d'achat ou de la valeur marchande de la propriété. Elle peut aussi être inférieure (10% ou 5%) si le prêt est assuré par la Société canadienne d'hypothèque et de logement S.C.H.L. (organisme gouvernemental qui favorise l'accès à la propriété) à condition de répondre aux critères d'admissibilité. La S.C.H.L. réclame une prime variant entre 0,5% et 3% du montant emprunté. Il vous faut prévoir les frais de démarrage: certificat de localisation, les honoraires du notaire, les droits de mutation et les frais de déménagement. Tous ces frais peuvent facilement s'élever à 5000 \$.

Peut-on avoir de l'aide?

Le RAP, le Régime d'aide à la propriété. Depuis quelques années, il est possible de puiser dans son REER pour acquérir sa maison. Quelques caractéristiques: maximum 20 000 \$, être propriétaire-occupant, le conjoint est admissible, acquérir une résidence neuve ou existante.

C'est une transaction importante dans votre vie, vous devez bien vous informer.



Caisse populaire Desjardins Éducation Lac-St-Jean

75, boul. St-Luc Ouest, Alma (Québec) G8B 6W7
Tél.: (418) 662-6571 • Fax: (418) 662-7951

Thérèse Bouchard
Directrice générale



M^{me} Nancy Émond

Notaire et
conseillère juridique

158, rue Armand, Alma (QC) G8B 4B6
Fax et tél.: (418) 662-0593
succ. Hébertville: (418) 344-4673

BELAIR

COMPAGNIE D'ASSURANCES

Martine Duchesne, f.i.a.c.
Directrice

721, chemin du Pont Taché Nord, Alma
Tél.: (418) 668-3308 - 1 800 463-2494
Télé. (418) 668-9203

Pour un printemps tout fleuri

Roses et lys fraîchement coupés dans nos serres, disponibles à l'année

Serres Alize

• Ouvert 7 jours •
345-8137
1409, RANG 5, ST-GÉDEON
(rang du club de golf Le Ricochet sur la route 169)



SPÉCIAL SPÉCIAL SPÉCIAL

NOUVEAUX MEMBRES JOUEZ AU GOLF POUR SEULEMENT

499\$

Au cours des deux prochaines années, le nouveau membre verra sa cotisation établie comme suit:

SAISON 97: → **499\$** taxes et services en sus
SAISON 98: → **649\$** taxes et services en sus

CONDITIONS PARTICULIÈRES:

- Le nouveau membre détenteur d'une part sociale ne pourra bénéficier de la réduction rattachée à celle-ci pour les années où il se prévaudra de la présente offre.

N.B.: Pour toute nouvelle inscription pour la prochaine saison, le nouveau membre ne devra pas avoir été membre au Club du Lac St-Jean au cours des trois dernières saisons (94, 95, 96).

CARTÉ DE MEMBRE GRATUITE

Payez votre carte de membre avant le 18 avril 97 et courez la chance d'obtenir votre adhésion au Club tout à fait gratuitement. Cette promotion s'adresse à tous. Tirage lors du brunch d'ouverture

le 11 mai 1997

→ Pour inscription: ←
345-8302



Le Clis Une excellent année en 1996

HÉBERTVILLE (NS)— Le Comité des loisirs intermunicipal du secteur Sud, le Clis, a clôturé la 22e Assemblée générale annuelle de son histoire, sous le coup de l'optimisme, mercredi dernier, lors de la rencontre qui a eu lieu à Saint-Gédéon.

On a misé sur l'optimisme et les aspects positifs malgré la défection de la municipalité de Lac-à-la-Croix. Ironie du sort ou simple coïncidence, le Clis n'est intervenu dans aucun dossier à Lac-à-la-Croix en 1996. Cette municipalité n'a d'ailleurs pas adhéré à l'organisme en 1997 invoquant la sous-utilisation du Clis.

Municipalité la moins peuplée du secteur Sud avec moins de 1000 habitants, Lac-à-la-Croix ne pourra donc plus profiter des différents réseaux de sports et de loisirs mis en place par le Clis au secteur Sud. Déjà, plusieurs parents se posent des questions sur l'avenir du loisir dans cette municipalité.

Les interventions

L'organisme a profité de l'occasion pour dévoiler l'ensemble de ses résultats et tout particulièrement ceux obtenus avec le dossier du Camp musical de Métabetchouan.

En novembre 1995, on se souviendra que le Clis, suite à la demande du nouveau conseil municipal de Métabetchouan, devait assurer l'entière coordination du Camp musical, une institution vieille de 33 ans. Au prise avec un important déficit, soit près de 120 000 \$, le Camp musical avait besoin d'une réorganisation générale.

Le Clis s'est donc mis à la tâche et, malgré des débuts ardu, il a pu aider à abaisser le déficit général et à réaliser un surplus d'opération autour de 12 000\$. Lors de l'Assemblée générale de mercredi dernier, les autorités municipales de Métabetchouan ainsi que le Conseil d'administration n'ont eu que des éloges à l'endroit de l'organisme.

Soutien des municipalités

Bien que le Clis soit perçu par plu-

sieurs comme un organisme de sport, organisateur du baseball, du soccer, de la balle molle et des terrains de jeux, il apporte également un soutien aux municipalités dans leur dossiers locaux. Selon les rapports fournis, l'organisme y consacre même plus de 65 % de son temps.

Ainsi, à Métabetchouan, à part le Camp musical, le Clis a soutenu la Fête des arts. À Desbiens, ce fut le dossier du retour de la descente de la Métabetchouane en kayak et en rafting qui a retenu l'attention. Du côté de Saint-Gédéon, l'analyse du fonctionnement de la M.D.J., l'aménagement du nouveau parc de loisir, l'instauration d'une structure organisationnelle au baseball mineur et les débuts du projet d'implantation du foyer de la culture, furent les dossiers traités.

Par ailleurs, à Hébertville, la mise sur pied du Comité organisateur du 150e anniversaire de fondation de la municipalité en 1999 et l'aménagement du Parc du moulin, ont constitué des dossiers d'importance. Concernant Hébertville-Station, le soutien à la Commission des loisirs dans la création du journal local «L'En-Train» a constitué le dossier d'importance de cette municipalité.

Projets futurs

Du côté des futurs projets pour le Clis, les prochains mois seront consacrés à la réalisation d'un mémoire. Celui-ci mettra en relief l'éventuel développement du loisir et du sport au secteur Sud et la disparition éventuelle du Conseil régional des loisirs. On sait qu'avec le nouveau cadre gouvernemental d'intervention en matière de loisir et de sport, proposé par le ministère des Affaires municipales, celui-ci évoque de nouvelles balises et orientations en la matière.

lités du secteur Sud, se positionne avantageusement pour attirer de nouveaux résidents, voir même de nouvelles entreprises.

La présidence du Clis Un 4e mandat pour Réjean Bouchard

HÉBERTVILLE (NS) — Le conseiller municipal de Saint-Bruno, Réjean Bouchard, a été réélu au poste de président du Clis, pour un 4e mandat, le mercredi 19 mars dernier, lors de l'Assemblée générale annuelle qui a eu lieu à Saint-Gédéon.

Monsieur Bouchard oeuvre dans le secteur du loisir depuis près de 10 ans. Il fut membre de la Commission des loisirs de Saint-Bruno pendant plus de 6 ans avant d'être élu conseiller municipal de l'endroit lors des dernières élections, en novembre 1995.

Très impliqué dans le développement économique local, il croit fortement au loisir comme force de développement. Monsieur Bouchard estime qu'une municipalité dotée d'une structure loisir de premier plan, comme l'offrent l'ensemble des municipa-



Le conseiller de la municipalité de Saint-Bruno, Réjean Bouchard: un 4e mandat à la présidence du Conseil des loisirs intermunicipal du secteur Sud.

Le Clis octroie 37 000 \$ aux municipalités du secteur Sud

HÉBERTVILLE (NS) — Dans le cadre d'une subvention obtenue du Programme fédéral de création d'emplois, le Conseil intermunicipal des loisirs du secteur Sud a redistribué la somme de 37 000\$ à différentes municipalités du secteur sud.

Ainsi, la ville de Métabetchouan a obtenu le plus haut montant, soit 15 000\$. Cette somme servira principalement au Camp musical pour soutenir leurs efforts de consolidation et de développement. La ville de Desbiens recevra, quant à elle, près de 10 000 \$, pour l'embauche d'une personne professionnelle sur la mise en marché du spectacle des fêtes du 350e.

La municipalité d'Hébertville n'est pas en reste puisqu'elle recevra l'équivalent de 5500 \$ qui pourra être affecté à l'embauche d'une coordonnatrice pour les Fêtes du 150e de la municipalité. Le reste de la somme, soit 6500\$, est affecté au dossier d'Hébertville-Station dans la réalisation du plan directeur en loisir et tourisme de la municipalité.

Vox Pop

Quelles traditions respectez-vous encore à Pâques ?



Camille Maltais, Alma:



Ginette Martel, Métabetchouan



Lisette Côté, Alma:



René Girard, Alma:

« Chez nous, on se réunit tous au chalet. On fête tous ensemble. Nous avons un souper. Mais d'abord, on se rend à l'érablière à Hébertville et c'est là qu'on prend le repas du midi. Ça se continue toujours pour la soirée. Pour moi, Pâques n'est plus tellement une fête religieuse. J'ai oublié ça. Je le faisais quand j'étais plus jeune, mais plus maintenant. Je pense justement que j'ai trop fait, maintenant, ce n'est plus une obligation pour moi. Je respecte par contre encore le maigre jeûne du vendredi.

« Habituellement, je reçois toujours mes enfants pour le souper de Pâques. Mais, avant cela, le matin, nous allons toujours à la messe et après, nous avons un brunch en famille. Je dois dire que, pour moi, il n'y a plus de carême! Je ne respecte pas toujours non plus le maigre jeûne. Avant oui, mais maintenant, je ne pense plus à ça. Par contre, mon mari va toujours à l'eau de Pâques. Il n'y est pas toujours allé, mais, depuis quelques années, il aime bien respecter cette tradition. »

« Pour nous, il y a le repas familial. Ce qui est important aussi, c'est de donner des chocolats, mais pas n'importe lequel, du chocolat Jako, parce qu'il sert au niveau social aussi. Je donne seulement des petits cadeaux aux jeunes. Pour moi, la messe est encore obligatoire. Ça fait encore parti de mes traditions importantes. Le maigre jeûne, le vendredi Saint, ce sont des choses qui font aussi partie de mon éducation depuis que je suis toute petite. Mes enfants les respectent aussi. Je vais aussi au chemin de croix. »

« Pour nous, il y a le respect à Pâques: le samedi Saint, c'est une veillée. Le dimanche de Pâques, on va chercher de l'eau de Pâques et plus tard, on va à l'église. Le vendredi Saint à 3 h 00, c'est aussi le chemin de croix. Moi, je respecte tout ça. Je suis catholique et je respecte ça depuis que je suis tout petit. Quant au maigre jeûne du vendredi, je peux vous dire que, de toute manière, je ne mange jamais de viande. J'essaie de me priver un peu durant le carême; pas de boisson et d'autres choses. »

LE RENDEZ-VOUS DE LA MODE 97 À BON COMPTE

SEMAINE SANS TAXES POUR TOUTE LA FAMILLE

NOUS PAYONS LES TAXES
POUR VOUS

SUR TOUTES LES
NOUVEAUTÉS

mode, vêtements et
chaussures à prix régulier
LES PLUS BELLES
COLLECTIONS

HOMME - DAME - ENFANT
THAT'S IT - LANA LEE - DALIA - PRIVATE
MEMBER - I.MILLER - TRIBAL - JEANS
MAILLOTS DE BAIN CHRISTINA ET BODY GLOVE



La flamme J. E. Nouveautés

4680, av. Grande-Décharge, Delisle - 347-3140

N.D.L.R. La fête de Pâques est remplie de traditions de toutes sortes: le chocolat, les oeufs, l'eau de Pâques, le vendredi Saint, le carême, le chemin de croix...

Le journal Le Lac-Saint-Jean était curieux de savoir comment se passait cette fête chez vous.

Nous avons donc demandé à quelques personnes de nous décrire le temps de Pâques. Voici ce que ça donne:



Solange Thibeault,
Alma:

« Habituellement, je reçois mes enfants, et quand je ne les reçois pas, c'est eux qui me reçoivent. Chez nous, c'est une fête familiale. Cette année, c'est dommage, il va manquer quelqu'un dans la famille, un de mes fils est déménagé aux États-Unis. Mais ce n'est pas grave, il est supposé nous appeler à 1 h 30, on va donc être tous ensemble! Je ne respecte plus le maigre jeûne et je ne vais pas non plus à la confesse. C'est mon gendre qui m'apporte de l'eau de Pâques. J'offre toujours des chocolats aux enfants. »



Kathleen Barron,
Alma:

« La famille vient à la maison pour fêter Pâques. J'essaie de ne pas manger de viande le vendredi Saint. Par contre, je ne vais jamais au chemin de croix et je ne fais pas de carême. L'eau de Pâques ne fait pas partie non plus de nos traditions. C'est nous, on cache des oeufs de Pâques partout dans la maison et les enfants doivent les chercher. Ce sont des oeufs décorés par nous, ou encore des oeufs en chocolat, tout simplement. Je viens d'Angleterre. Cette tradition vient de là. »

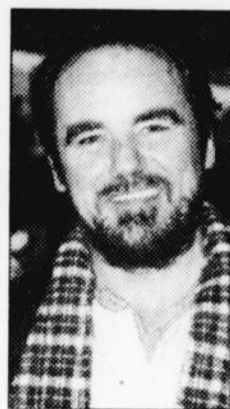

René Girard,
Alma:

« Chez nous, on va toujours à l'eau de Pâques le dimanche matin. Par contre, je ne respecte pas toujours le maigre jeûne durant le vendredi Saint. Je ne fais pas non plus de carême particulier. Par contre, il m'arrive d'aller au chemin de croix le vendredi après-midi. On a toujours aussi un dîner de Pâques aussi en famille. On n'offre pas tellement de chocolat à Pâques. Ça ne fait pas partie de nos traditions. Je trouve que c'est une fête qui est bien plaisante. C'est différent des autres jours. »



Jules Parent,
Roberval:

« Moi, je suis un grand-père, donc, à Pâques, je reçois mes enfants. Il arrive aussi qu'on aille souper chez ma fille. La grand-mère est «gâteau», donc, c'est certain qu'on offre beaucoup de chocolat. Nous allons à la messe le dimanche. Dès la levée de soleil, même avant que le soleil se lève, nous allons à l'eau de Pâques. J'essaie toujours de faire le maigre jeûne le vendredi et assez souvent j'essaie d'aller faire le chemin de croix. Mon carême est vite fait: ça fait 17 ans que j'ai arrêté de fumer et de boire. »

Viandes & fruits

P.M.A. INC.
645, boul. Dequen Nord, Alma
(face au Colombarium Bérubé & fils)

COMMANDES
PAR TÉLÉPHONE: **668-7385**

SPÉCIAUX DE LA SEMAINE

VIANDES

STEAK HACHÉ Maigre 1re qualité 2³⁹ /lb	STEAK EN TRANCHE PMA Coupe française int. de ronde 4³⁹ /lb	POITRINES DE POULET Fraîches avec dos 2⁰⁹ /lb
FROMAGE St-Laurent Frais du jour 3⁸⁹ /lb	POULET FRAIS 3 à 4 lb Grade A 1³⁹ /lb	SAUCISSES FUMÉES Maple Lodge 454 g 99¢ /pqt
BOLOGNA Tranche Spence 1⁹⁹ /lb	ROSBIF PMA Coupe française intérieur de ronde 3⁰⁹ /lb	LIQUEUR «Cott» Saveurs assorties 2 litres 99¢ sept

FRUITS ET LÉGUMES

CAROTTES 2 lb 59¢ /pqt	OIGNONS ESPAGNOLS 49¢ /lb	PATATES Fraîches 20 lb 1⁹⁹ /ch.
CHOU 39¢ /lb	TOMATES Hydro- poniques de l'Ontario 2²⁹ /lb	BANANES 69¢ /lb

Gagnant(e) de la semaine du 16 mars
Mme Marlène Tremblay

SPÉCIAUX EN VIGUEUR DU
LUNDI 31 MARS AU
DIMANCHE 6 AVRIL 97



SPECIAL VELETTE

CUISSES DE POULET
Fraîches avec
dos
89¢
/lb

SAMEDI - DIMANCHE

FONDUE CHINOISE
3⁹⁹
/lb

POISSONS

FISH & CHIPS Blue Water 2⁵⁹ /lb	FILET D'ANGLEFIN Congelé 1/2 lb 4¹⁹ /lb	FILET DE SOLE Congelé 4¹⁹ /lb
---	---	--

HEURES D'OUVERTURE
LUNDI, MARDI, MERCREDI: 8 h à 18 h
JEUDI, VENDREDI: 8 h à 21 h
SAMEDI: 8 h à 18 h - DIMANCHE: 9 h à 18 h

BOTTES WESTERN
Le plus grand choix de bottes

pour homme et femme



À partir de
89⁹⁹\$

BOULET

Tout pour
la moto
**LE PLUS
GRAND
CHOIX**

- Gants
- Chaps
- Pantalon
- Veste de cuir

BRISTOL'S
BIKER COLLECTION



**ENTRE-PEAUX
DU CUIR**

Nos prix sont hors la loi!
Bottes western
& Vestes de cuir

668-6112

690, av. du Pont Sud, Alma

IDÉAL POUR LE printemps



Magnifique
ANORAK

Avec doublure genre polar
Homme - Dame - Enfant

«OZONE»

- Qualité
- Style
- Souplesse
- Légèreté

Modèles:

- Court
- Long
- Doublure détachable
- Nouvelles teintes

**LOT
D'ANORAKS**
Pour adolescents
8 à 16 ans
À PARTIR DE
32⁹⁸

À LIQUIDER:
lot de vêtements, bottes, anoraks et chaussures d'hiver

Bottes de travail
En cuir, noir

- Isolées
- Cap d'acier
- Semelle résistante (huile et acide)



SPÉCIAL 69⁹⁸\$

**Pantalon
de travail**

Polyester et coton

- Couleur manne - Fabrication canadienne

- Taille basse - Fond de poche double



SPÉCIAL À PARTIR DE 19⁹⁸\$

La flamme J.É. Nouveautés

4680, av. Grande-Décharge, Delisle • 347-3140

TRAVAILLEUR SPORTIF

455, Collard, Alma — 662-5259 (voisin d'Électrolux)

B abillard

Show Mode

Il y aura une spectaculaire soirée SHOW MODE, une des principales activités de financement pour la vie étudiante de l'école secondaire Curé-Hébert d'Hébertville.

Elle se déroulera le mercredi 9 avril 1997, à 20 heures à l'école Curé-Hébert.

Ne manquez pas l'occasion de venir vous divertir et de voir accomplir chez nos jeunes un

travail d'équipe impressionnant.

Répertoire des communications

Serge Cloutier et Gaétane St-Pierre de Communication-Québec au Saguenay-Lac-Saint-Jean élaborent et tiennent à jour un répertoire des communicateurs privés du Saguenay-Lac-Saint-Jean, pour des besoins ad hoc éventuels.

Si vous êtes un communicateur ou une communicatrice désireux d'accomplir certains man-

ats de telle nature, n'hésitez pas à vous faire inscrire dans ledit répertoire en écrivant à Communication-Québec, Saguenay-Lac-Saint-Jean, à l'attention de Serge Cloutier ou Gaétane St-Pierre, à l'adresse suivante: 3950, boul. Harvey, Jonquière, G7X 8L6.

Rencontre des parents en deuil

La prochaine rencontre du groupe «Les amis compatissants» aura lieu mardi le 8 avril 1997 à 19 h 30, au local situé au presbytère St-Pierre, Alma (entrée sur la rue Scott Est, entre le presbytère et l'église). Cette rencontre mensuelle s'adresse à tous les parents qui ont perdu un ou plusieurs enfants dans le but de leur offrir, soutien et réconfort.

Bienvenue à toutes et à tous!

La Loge des Mooses d'Alma

Activités à venir sont:

- 5 avril à 20 heures: casino royal. Prix compétitif, tirage de cadeaux durant la soirée;
- 12 avril à 19 heures: tournoi de poches et dards. Prix en argent et cadeau. Inscription à 18 heures.

Bienvenue aux membres et non-membres. Informations: 595, Sacré-Coeur Ouest, 662-5585 après 18 heures.

Groupe Jonquille

Le souper dansant du groupe Jonquilles aura lieu le samedi 5 avril au Hall Jeanois à 18 h 30. Au menu: Suprême de poulet mariné. Le thème de la soirée c'est «Le printemps». Nous vous attendons en grand nombre membres et leurs amis.

Réservations: Sylvie, 662-6736 ou Lucie, 662-9216.

Âge d'or St-Coeur-de-Marie

L'âge d'or St-Coeur-de-Marie vous invite à leur soirée régulière avec l'orchestre les Rétro-Actifs le 5 avril. N'oubliez pas, on vous attend!

Cueillette d'objets usagés

Nous recueillons en tout temps des objets usagés de toutes sortes pour nos ventes de garage au Havre de l'hospitalité, 668-6411.

Partie de sucre au Havre de l'hospitalité

Il y aura une partie de sucre au Manoir du

Rocher et dîner Kentucky et dégustation de tire sur neige. au profit du Havre de l'Hospitalité. Lieu: Manoir du Rocher, le 6 avril 1997. Prix: 9 \$ adulte et 6 \$ enfant de 8 ans et moins. Tél.: 668-6411 et 668-8316.

Âge d'or Amitié St-Pierre

Convocation pour l'assemblée générale annuelle des membres du Club de l'âge d'or Amitié St-Pierre d'Alma le samedi 12 avril 1997 à 13 h 30 au local situé au 247, rue Scott, Alma.

Donné à Alma, ce 27 mars 1997. Informations: Rose-Anny Girard.

N'oubliez pas le bingo qui aura lieu le 5 avril 1997 à 20 heures.

Renouement conjugal: c'est pour toi et ton couple

Renouement conjugal vous invite à vivre une fin de semaine pour votre couple. Nous vous proposerons d'utiliser toutes les ressources de la communication pour améliorer votre dialogue et vivre cette démarche dynamisante pour votre amour.

La prochaine fin de semaine se tiendra à la Source d'eau vive à Roberval, les 18, 19 et 20 avril prochains. Information et inscription: 668-4184.

Boudrot à Boudraux (eau) (It)

Les deux prochaines activités de la descendance de Boudrot à Boudraux (eau) (It), avant le grand rassemblement des 26 et 27 juillet 1997 à La Baie sont:

- Journée cabane à sucre: le 5 avril à l'Anse-Saint-Jean à la Cabane Conrad Martel. Billets limités en vente auprès des directeurs-trices.

- Excursion à l'Île-aux-Coudres: rencontre avec les Boudreau de l'Île-aux-Coudres et des environs de Charlevoix. Souper, coucher, brunch. Départ, le 23 mai vers 12 h et retour 24 mai en après-midi. Transport par autobus. Réservations obligatoires. Prix à déterminer.

Informations: André Boudreault au 544-6559 ou vos directeurs ou directrices de zone.

Avis de recherche «Polio Québec»

L'Association Polio Québec se propose de publier un volume, reconstituant l'histoire de la poliomyélite au Québec à travers l'expérience de gens qui l'ont vécue, dans le but d'informer et de fournir une source d'inspiration au peuple québécois. Polio Québec est donc à la recherche de personnes qui ont eu cette maladie (avec ou sans séquelles) et qui seraient consentantes à raconter leur expérience de vie sur cassette à partir d'un questionnaire préparé à cet effet. Pour plus d'informations, on communique avec ASSOCIATION POLIO QUÉBEC, C.P. 745, succursale Jean-Talon, Montréal, H1S 2Z5 ou avec Pierrette au (514) 259-2451.

Les 13 mardis de Saint-Antoine de Padoue

Les Amis de Saint-Antoine de Padoue sont invités à se rendre à l'Ermitage de Lac-Bouchette tous les mardis à 10 heures, du 18 mars au 10 juin 1997, pour participer à la prière et à la célébration eucharistique, en préparation à la fête de Saint Antoine, le 13 juin.

Depuis plusieurs siècles déjà cette pratique des treize mardis réunit à travers le monde des milliers de personnes qui demandent et obtiennent du Seigneur, par l'intercession de Saint Antoine, faveurs, guérison et soulagement. À l'approche du 21^e siècle, cette coutume prend tout son sens devant la misère humaine.

Un rendez-vous à ne pas manquer: les treize mardis de Saint Antoine de Padoue à l'Ermitage de Lac-Bouchette.

La Véloroute des bleuets Ils y croient...



LES RESTAURANTS McDONALD'S S'IMPLIQUENT

Monsieur Ghyslain Blais et monsieur Francis Blais, propriétaires des restaurants McDonald's d'Alma, de Roberval et de Dolbeau, sont heureux de s'impliquer dans la campagne de financement de la Véloroute des bleuets.

Messieurs Blais apparaissent ici en compagnie de monsieur Laurier Savard, représentant de la Corporation du circuit cyclable et membre du comité de la campagne de levée de fonds.

Mille mercis à messieurs Ghyslain Blais et Francis Blais ainsi qu'aux restaurants McDonald's du Lac-Saint-Jean pour leur généreuse contribution.

Votre hebdo «Le Lac-St-Jean» s'implique aussi par la publication de cette annonce

La Véloroute des bleuets

un projet unique en Amérique



INFORMATION:
Sylvain Tremblay, 668-4541

82/36876.4

Employés actifs et retraités Alcan, Alma

PARTIE DE SUCRE

VENDREDI 18 AVRIL 1997

- ÉRABLIÈRE DU MONT LAC-VERT
- TRANSPORT PAR AUTOBUS

Départ à 13 h du stationnement du Carrefour Alma

COÛT: 10 \$ membre et 15 \$ pour retraités Alcan non-membre

COMPREND: Animation (orchestre), souper et transport

Billets en vente de 13 h à 16 h les lundis 31 mars et 7 avril au Centre de Quilles St-Luc.

UQAC
Le savoir-faire

CENTRE D'ÉTUDES D'ALMA (Pavillon Saint-Judes, local 103) ÉTÉ 1997

Les inscriptions aux cours offerts en session d'été débuteront le 1^{er} avril 1997. La session d'été débute le 5 mai.

Il n'est pas obligatoire de suivre un programme complet, on peut s'inscrire comme étudiant(e) libre au(x) cours de son choix si on possède le(s) préalable(s).

Pour renseignements supplémentaires et inscription, vous devez communiquer **dès maintenant** avec le Centre d'études d'Alma.

BACC. EN SCIENCES INFIRMIÈRES

4SCS107 Aspect éthico-légal de la pratique infirmière
Mercredi 17h à 23h

BACCALAURÉAT EN THÉOLOGIE

5ETD300 Déontologie professionnelle et enjeux éthiques
Lundi 19h à 22h, mardi 19h à 22h

CERTIFICAT EN ADMINISTRATION

5ETD300 Déontologie professionnelle et enjeux éthiques
Lundi 19h à 22h, mardi 19h à 22h

CERTIFICAT EN ADAPTATION SCOLAIRE

3EAS500 Déficience intellectuelle: problèmes spécifiques et intervention
Lundi 19h à 22h mercredi 19h à 22h

CERT. APPLICATION DE L'INFORMATIQUE

8INF131 Méthodologie de réalisation d'un système informatique
Mardi 19h à 22h, jeudi 19h à 22h

CERT. NURSING COMMUNAUTAIRE

4SCS107 Aspect éthico-légal de la pratique infirmière
Mercredi 17h à 23h

CERTIFICAT EN SANTÉ MENTALE

4SME100 Santé mentale et contexte sociopolitique
Lundi 17h à 23h

CERT. SCIENCES DE L'ÉDUCATION *

3PED306 Organisation et rôle pédagogique de l'atelier
Lundi 19h à 22h, mardi 19h à 22h

PROGRAMMES DE 2^e CYCLE

MAÎTRISE EN ÉDUCATION

3MED870 Développement de la personne et éducation
Lundi 19h à 20h, mardi 19h à 20h

* Cours au baccalauréat d'enseignement technologique et professionnel il y a encore des places disponibles.

EN PROJET POUR L'AUTOMNE 1997

Certificat en intervention communautaire
Certificat en anglais, langue seconde
Certificat en psychologie
Certificat en théâtre

Madame Diane Morel
Centre d'études d'Alma
Pavillon Saint-Judes, local 103
675, boul. Auger O., Alma, G8B 2B7
Téléphone: 668-7268 Téléc.: 668-6218

Ces informations sont sujettes à changement sans préavis.

**Nouveau produit
RÉVOLUTIONNAIRE
Garanti à 100%**

Ce nouveau produit élimine à 100% les taches d'eau dure, rouille, moisissures sur: meubles de patio en résine de synthèse, ou en PVC et aussi les taches sur les roulotte, campeur et plus encore:

- Baignoires • Lavabos
- Tuiles de céramique
- Batteries de cuisine
- Dessus de cuisinière
- Chrome • Verre • Aluminium
- Acier inoxydable • Cuivre
- Bronze • Etain

GARANTIE INCONDITIONNELLE À 100%

ERROLD FORTIN
SERVICE D'ACHATS À DOMICILE
660, rue Gauthier Ouest, Alma
662-9902
LIVRAISON GRATUITE SECTEUR D'ALMA

Soins printaniers pour l'auto

SECTION SPÉCIALE

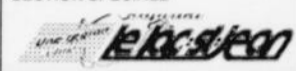

POURQUOI CHANGER D'HUILE AUSSI SOUVENT?

Au printemps, il est primordial de faire changer l'huile du moteur de votre véhicule. Plusieurs automobilistes trouvent ennuyeux cette insistance des constructeurs, des garagistes et des spécialistes de changer l'huile du moteur régulièrement. "De l'huile c'est de l'huile" diront-ils et ils en ajouteront au besoin que si le garagiste le dit. Quelle erreur!

D'ailleurs, le changement d'huile du printemps est un des plus importants. En hiver, ce liquide est non seulement sollicité, il est aussi vivement contaminé. Lorsque vous démarrez le moteur lors des grands froids, l'ordinateur injecte plus d'essence mais les pièces intérieures (pistons et segments) sont trop froides et elles n'ont pas encore pris d'expansion. Elles laissent donc couler un peu d'essence dans l'huile (et la situation est encore plus importante si vous avez eu le malheur de noyer le moteur ce qui exige normalement un changement immédiat de l'huile).

D'autre part, les moteurs froids ont tendance à produire de la condensation intérieure, surtout si c'est humide et que le véhicule n'est utilisé que sur de courtes distances. L'eau de cette condensation se mêle à l'huile et la contamine aussi. En fait, l'huile d'une voiture qui a parcouru 3 000 à 4 000 kilomètres en hiver devrait être changée dès les premiers jours du printemps.

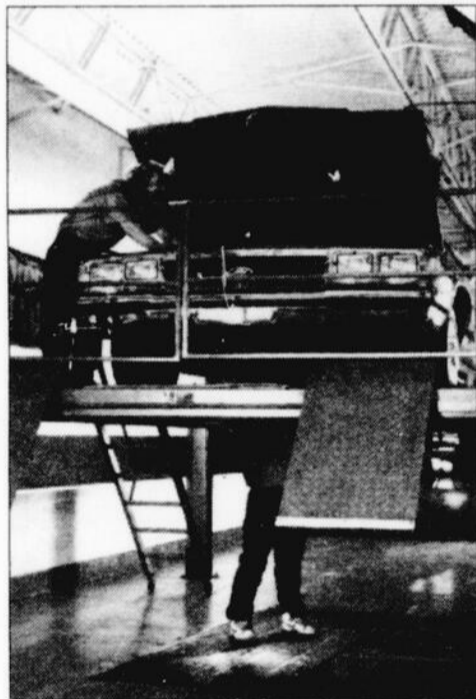

Un vidange de l'huile à moteur s'impose au printemps

TOYOTA PIÈCES D'ORIGINE GRANDES VALEURS TOYOTA. PROFITEZ-EN!

CHANGEMENT SAISONNIER DES PNEUS



- Démontage du pneu de la jante.
- Inspection du pneu et de la roue.
- Montage du pneu...
- Vérification de l'étanchéité et réglage de la pression de gonflage.
- Équilibrage de la roue.

Toutes les marques de véhicules

29,95 \$

Valide jusqu'au 30 juin 97

LUBRIFICATION, CHANGEMENT D'HUILE ET DE FILTRE



- Changement de l'huile moteur et du filtre*.
- Lubrification des verrous, des loquets et des charnières.
- Inspection de l'élément du filtre à air.
- Inspection des phares, du klaxon et des essuie-glace.

* Vérification des niveaux de liquide de refroidissement, de batterie, de freins et de lave-glace.

Tous les modèles Toyota

24,95 \$

Valide jusqu'au 30 juin 97

PNEUS

4 saisons ou d'été



20 à 30% de rabais

CHOIX DE MARQUES

Valide jusqu'au 30 juin 97

REPLACEMENT DES FREINS AVANT OU ARRIÈRE



- Installation des plaquettes de freins à disque ou des segments d'origine Toyota.
- Inspection de la tuyauterie et des canalisations.
- Essai routier.

Majorité des modèles Toyota

99,95 \$

Valide jusqu'au 30 juin 97

POTLA 5/95

Revenez aux sources... Service Toyota. À l'enseigne de la confiance.

ALMA TOYOTA

630, AV. DU PONT SUD, ALMA — 668-0195

POUR RENDEZ-VOUS

CLAUDE SAVARD 668-0195

DIR. DES PIÈCES ET SERVICE

TOYOTA

TOYOTA

10/

SPÉCIAL — SPÉCIAL — SPÉCIAL

Valide jusqu'au 15 avril 97



André Bolduc propriétaire

15% de rabais

- Vidange d'huile
- Filtre
- Inspection printanière de la transmission



DIVISION: TRANSMISSIONS DIFFÉRENTIELS EMBRAYAGES

TRANSMISSION AB

1225, DU PONT SUD, ALMA 662-5108

Les Pièces d'autos du Lac-St-Jean inc.

ASSOCIÉ À



PIÈCES D'AUTOS

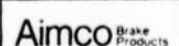

Heures d'ouverture

LUNDI AU VENDREDI.....8 h 00 - 17 h 00
JEUDI AU VENDREDI.....8 h 00 - 21 h 00
SAMEDI.....8 h 00 - 16 h 00

Édifice de
LEBEAU VITRES D'AUTOS
1487 du Pont Sud, Alma
669-1994

Nous vous offrons tous ces produits pour mieux vous servir!

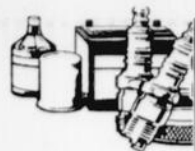

Soins printaniers pour l'auto

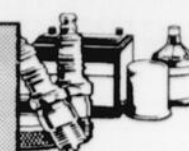

D'ABORD, VERIFIER LES LIQUIDES

Une des premières choses à faire lors de l'inspection du printemps est de vérifier tous les liquides sous le capot. Si vous êtes le moindre bricoleur, c'est ce qu'il y a de plus facile à faire. L'hiver n'est pas la saison propice pour effectuer cette opération mais c'est aussi une période de temps qui demande beaucoup d'un véhicule et les liquides peuvent s'échapper plus ou moins légèrement selon qu'il fasse plus ou moins froid. Il est donc bon de tout vérifier au printemps.

Le premier bouchon à ouvrir est celui du radiateur (à ne faire que si le moteur est froid!). S'il manque un peu de liquide de refroidissement, il ne suffit que de l'emplir. Mais s'il en manque une grande quantité, une bonne vérification s'impose. Il doit y avoir une fuite importante dans le système. Puis il y a le maître-cylindre des freins. Généralement, il ne devrait pas y manquer de liquide. Si le niveau est suffisamment bas pour qu'on doive y ajouter une bonne quantité de liquide, c'est que le système de

freinage doit couler en quelque part, fort possiblement au niveau des pistons des roues. Une bonne vérification s'impose. Il en va de même pour le liquide de la pompe de la servo-direction. Et n'oubliez pas d'ajouter du liquide de lave-glace même si on est rendu au printemps ou en été. N'ajoutez pas

d'eau. Vous l'oublierez l'automne prochain et vous vous retrouverez avec un grave problème si le froid arrivait soudainement.

Finalement, vérifiez le niveau de l'huile. Et pourquoi ne pas la faire changer au même moment ?

Gilles Tremblay



CARROSSIER

SPÉCIALITÉ VOITURE ACCIDENTÉE

1237, Ave du Pont Sud
Alma
Tél.: 668-0464
Fax: 668-5417

ProColor
Auto

Votre expert carrossier

TRAVAILLEZ EN TOUTE SÉCURITÉ

Un des plus grands reproches que l'on peut faire aux bricoleurs, c'est leur manque de souci de sécurité. Beaucoup d'amateurs se retrouvent à la clinique d'urgence avec une blessure parfois superficielle, parfois sérieuse après avoir ignoré la sécurité en bricolant.

Si le choix des outils est un des problèmes majeurs, celui d'une bonne préparation suit de très près. D'abord le port de lunettes de sécurité continue de faire sourire bien des "braves" mais ils trouveront la farce moins drôle lorsqu'un corps étranger se logera dans un oeil irritant ou l'endommageant irrémédiablement. Autre petit conseil d'usage, il est fortement recommandé d'enlever toute bague, montre ou autre bijou avant d'entreprendre un travail de mécanique ou de carrosserie. Dans certains cas, un de ces bijoux pourrait causer un court-circuit si l'on travaille l'électricité ou on peut se prendre un doigt ou le poignet avec une bague ou une montre. Inutile de parler des chaînes ou pendants qui risquent de rester accrochés.

Et l'un des conseils les plus précieux serait d'être prudent avec les crics, les

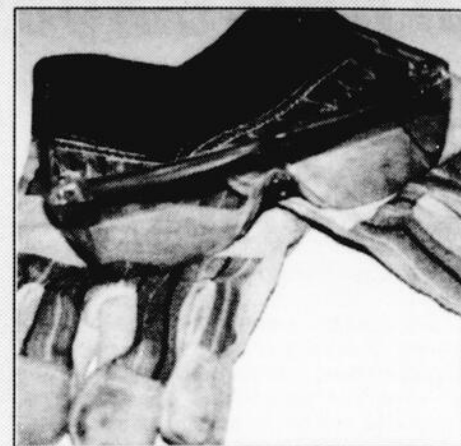

Des lunettes et des gants contribuent à la sécurité.

chandelles (jack stands) ou tout autre "système ingénieux" pour soulever une auto. Ne jamais travailler sous une auto montée sur un cric sans utiliser de bonnes chandelles (surtout pas celles à rabais en acier pressé!). Trop de bricoleurs se retrouvent écrasés sous leur véhicule à cause de ce manque de prudence.

Lettrage
FLASH

Bande décorative (strippe)
pour autos et camions

Tél.: 668-0416, 1235 ave du Pont sud Alma

BIEN CHOISIR SES PNEUS

Lorsque le printemps se pointe et que les jours deviennent de plus en plus ensoleillés, les propriétaires d'automobiles commencent à faire une inspection plus minutieuse de leur véhicule. Pour certains, c'est tout simplement un coup d'oeil de routine. Mais pour beaucoup d'autres, c'est le moment de passer à un entretien sérieux qui commence, généralement, par des pneus neufs. Plusieurs automobilistes sont soucieux de leur sécurité et de celle de leurs proches. Pour eux, de bons pneus valent bien plus que des économies de bout de chandelle.

Il existe une foule de produits sur le marché, du pneu à rabais de marque inconnue aux gros pneus de performance très coûteux pour voitures exotiques. Le consommateur a donc l'embaras du choix. Cependant, la majorité des vrais spécialistes dans le domaine incluant certains chroniqueurs consciencieux vous sug-

géreront d'opter pour un pneu de grande marque ayant certaines caractéristiques sur le pavé mouillé tout en donnant un bon rendement. Il existe aussi de nouvelles gammes de pneus garantis à vie. Ce sont de bons choix mais, dans ce cas, assurez-vous que votre voiture est toujours bien alignée et que la pression est constamment vérifiée. D'autre part, il est fortement recommandé de choisir des pneus dont la dimension correspond à celle déjà utilisée par le constructeur. Si vous n'êtes pas sûrs de votre choix, ces dimensions peuvent être inscrites dans la portière ou le coffre à gant du véhicule ou encore dans le manuel du propriétaire. Et rappelez-vous qu'un pneu de longue durée à bon prix n'est pas nécessairement le meilleur choix. Il vaut mieux, dans bien des cas, payer un peu plus pour un pneu qui durera peut-être un peu moins mais dont l'adhérence au pavé sec ou mouillé pourra éventuellement vous sauver la vie.

UAP PIÈCES D'AUTOS ET CAMIONS

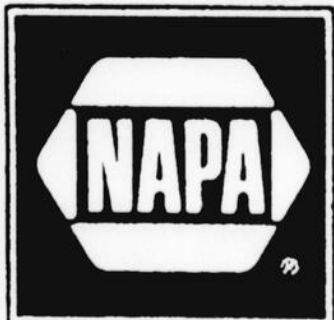

**LES VRAIS EXPERTS
EN PIÈCES D'AUTOS**

- Produits de carrosserie
- Peinture industrielle de flotte-tracteurs
- Peinture automobile
- Pièces d'autos et camions
- Hydraulique, etc...

Pour un service rapide



Carte UAP / NAPA
et principales cartes
de crédit acceptées



UAP inc.
45, rue Gauthier Est
ALMA - 668-7991
Fax: (418) 668-6528

**HEURES
D'OUVERTURE**
• Lundi au vendredi:
8 h à midi - 13 h à 17 h
• Samedi: 8 h 30 à midi



Soins printaniers pour l'auto

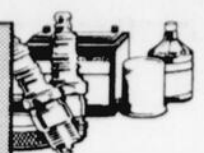

VOS AMORTISSEURS SONT-ILS FINIS?

Votre voiture ou camionnette a-t-elle un comportement différent après l'hiver? Pour certaines personnes, cette portée plus douce est plus agréable à prime abord mais elle peut s'avérer dangereuse en même temps. Des amortisseurs finis n'empêchent plus le rebondissement des ressorts ce qui peut causer une perte de contrôle à haute vitesse.

Comment savoir si les amortisseurs sont usés? D'abord, on peut tout simplement se pencher sous la voiture et voir si ces pièces ont coulé. Les amortisseurs sont des tubes télescopiques à la verticale installés bien souvent à côté des ressorts de la suspen-

sion. Si la partie inférieure est couverte d'huile (la plupart des anciens modèles étaient hydrauliques), c'est que l'amortisseur coule et qu'il n'est plus efficace. Mais vu que la plupart des amortisseurs modernes sont au gaz, un tel diagnostic n'est plus possible. Dans ce cas, il ne reste plus que la bonne vieille méthode manuelle.

Pour vérifier chaque amortisseur, il ne suffit que d'appuyer le plus fortement possible sur un coin de la carrosserie et de laisser l'auto reprendre sa position originale. Si la caisse bondit et se balance deux ou trois fois, c'est un indice sérieux d'un amortisseur fini. Et à ce moment, il est préférable de les



faire changer tous les quatre, question de redonner l'équilibre original à la voiture.

Vérifiez d'abord si l'amortisseur a coulé.

LE RADIATEUR, CE GRAND INCONNU

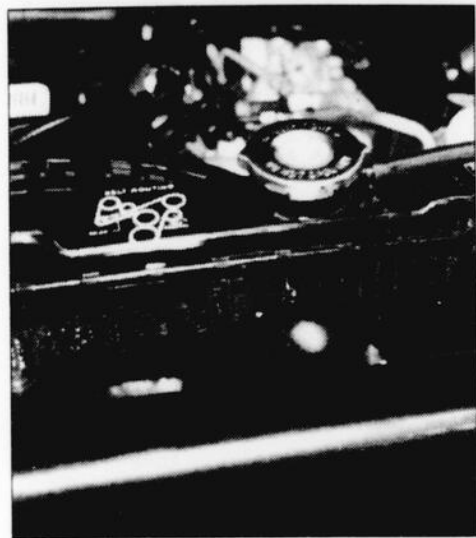

C'est à l'arrivée du printemps et des températures plus douces que l'on commence à voir des moteurs chauffer. Dès que l'aiguille de l'indicateur de température commence à grimper dans la zone dangereuse, n'essayez pas d'étirer la situation. Votre voiture vous parle, écoutez-la!

Bien des bricoleurs prennent plus ou moins au sérieux ce problème. Pourtant, ils devraient prendre le temps de bien inspecter le radiateur avant de dépenser le moindre sou. Les petits trucs de l'ancien temps ne fonctionnent plus, surtout pas avec les moteurs en aluminium d'aujourd'hui. Et il n'existe aucun produit miracle pour empêcher un moteur de chauffer. Certains mécanos vous conseilleront de changer tout simplement de thermostat. C'est peut-être vrai dans le cas d'une telle pièce défectueuse mais, généralement, le problème vient du radiateur.

Mais comment savoir si le radiateur est en bon état? Au toucher, tout simplement.

Un radiateur ne doit pas nécessairement couler pour indiquer qu'il est défectueux.

Dans certains cas, ses canalisations peuvent être sales ou bouchées mais ce qu'il faut voir, c'est aux petites ailettes qui zigzaguent entre les canalisations. Si, au toucher, celles-ci sont molles ou qu'elles se détachent facilement (généralement aux coins), ceci est un indice que le radiateur doit être refait. Il existe plusieurs ateliers spécialisés dans le domaine et il n'en coûte pas beaucoup plus de leur faire effectuer les travaux de montage et de démontage que de le faire soi-même. En général, ces gens sauront régler votre problème et emplier le système de refroidissement de bons produits après l'avoir bien examiné. Et souvenez-vous, il n'existe pas de produits miracles pour empêcher la surchauffe.

LES CARDANS RÉGIONAUX

LE SEUL SPÉCIALISTE EN CARDANS

- Vente et réparation de cardans
- Remplacement (BOOTS)



POSE DE PNEUS
MÉCANIQUE GÉNÉRALE

1660, boul. St-Jude, Alma
(Même bâtisse que
Noël Voyer excavation)

Prop. Mario Côté **668-2096**

Petit à petit
FISSURE fait son chemin
à moins que **PARE-BRISE**
n'intervienne avant?



000\$ pour la franchise sur réparation de votre pare-brise (si assuré)

SANS RENDEZ-VOUS

PARE-BRISE

121, Notre-Dame Est, Alma **662-1055**

VOS AMORTISSEURS SONT MOUS?

Retrouvez le confort!



LE SPÉCIALISTE
VOTRE CENTRE D'ENTRETIEN

STATION-SERVICE VALÉRIEN LALANCETTE INC.
495, av. du Pont Sud, Alma
Valérien Lalancette
668-8603

- Freins
- Suspension
- Silencieux



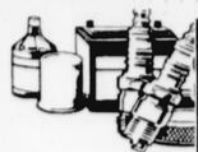

Soins printaniers pour l'auto



AVEZ-VOUS VÉRIFIÉ LA PRESSION DES PNEUS?

Une des pièces les plus négligées sur une voiture ou une camionnette est le pneu. On le prend tout simplement pour acquis. On n'y jette même pas un coup d'oeil le matin lorsqu'on monte à bord. Et pourtant, notre vie et celle de nos proches repose sur ces quatre anneaux de caoutchouc.

D'autre part, les pneus sont des pièces de remplacement coûteuses. Toute négligence se traduira par des dépenses supplémentaires. Et voulez-vous que les pneus

durent longtemps? A ce moment, il vous faut en vérifier la pression régulièrement. Saviez-vous que la plupart des autos sur la route n'ont pas la bonne pression dans leurs pneus. Si d'un premier coup d'oeil, vos pneus semblent à la bonne pression, cette observation primaire n'est pas suffisante. L'achat d'une simple jauge est un bon investissement. Un pneu insuffisamment gonflé s'use inégalement et rapidement. D'ailleurs, un seul pneu insuffisamment gon-

flé déséquilibre le véhicule et peut en rendre la conduite dangereuse. Imaginez que vous devez négocier tout subitement une petite courbe que vous n'aviez pas anticipée et qu'une des roues directrices est si vivement sollicitée que le pneu sous gonflé se déjante? Et si c'est au porte-feuille qu'il faut s'attaquer, ajoutons que des pneus insuffisamment gonflés augmentent la consommation d'essence. Vérifiez donc la pression des pneus. Ce n'est pas long et ça rapporte tellement.



Vérifier la pression des pneus est un jeu d'enfant.

Spéciaux MECANO-TECH
MÉCANIQUE GÉNÉRALE, MÉCANIQUE ÉLECTRONIQUE

 Christian Tremblay propriétaire	4 pneus Posés, balancés	Changement d'huile
	19⁹⁵\$	16⁹⁵\$
	VENTE DE PNEUS NEUFS À PRIX VARIÉS	Huile (jusqu'à 5 l) filtreur, graissage

CHEZ-NOUS, VOUS PAYEZ LE JUSTE PRIX. PAS DE SURCHARGE. **662-8264**
1740, ST-JUDE, ALMA

ADDITIFS, BONS OU MAUVAIS ?

Doit-on croire à l'efficacité des additifs tel que le proclame leur publicité? Voilà une bonne question. Certains consommateurs boudent ce type de produit car ils les considèrent totalement inutiles alors que d'autres les utilisent régulièrement avec des résultats étonnants. En général, ceux qui en ont été déçus furent les consommateurs qui croyaient au miracle en pensant qu'un additif redonnerait à leur moteur défectueux son efficacité originale. Remarque que certains produits se vantent de tels "prouesses" mais il faut le prendre avec un grain de sel. Chose certaine, les constructeurs d'automobiles recommandent quelques-uns de ces produits et ils en vendent eux-mêmes. Le manufacturier allemand BMW a déjà approuvé une marque spécifique d'additifs alors que la toute puissante General Motors a, depuis

longtemps, sa propre gamme d'additifs. Une des plus importantes compagnies pétrolières spécialisée dans la commercialisation d'huiles s'est récemment portée acquéreur d'une firme d'additifs très connue. Donc, c'est du sérieux.

Parmi les additifs les plus recommandés des grandes marques, ceux qui nettoient les injecteurs sont tout particulièrement efficaces au printemps alors que le moteur a tourné plus lentement et dans des conditions moins qu'idéales en hiver. Les propriétaires d'automobiles de grand kilométrage apprécieront d'autres additifs bien spécifiques aux moteurs usés. Mais encore une fois, il faut rechercher les marques reconnues et consulter un vrai spécialiste pour un choix judicieux.

Du nouveau pour vous! **Débosselage Alain Simard devient...**

Notre souci du client... n'est pas un accident!

Auto PLACE
MAÎTRE CARROSSIER

SIMARD DÉBOSSÉLAGE

- Spécialité voiture accidentée
- Estimation sur informatique
- Voiture de courtoisie

Nouveau numéro
662-2448

Auto PLACE
MAÎTRE CARROSSIER
SIMARD DÉBOSSÉLAGE

L'ÉVÉNEMENT
POSTE D'ENTRETIEN DU PRINTEMPS 1997 DE NISSAN

Rabais de 15 %*
sur les pièces et la main-d'oeuvre

Analyse de mise au point

Comprend une analyse électronique, une inspection des systèmes de démarrage et d'allumage, une inspection des bougies et du filtre à air (ils seront remplacés au besoin), le réglage de l'allumage et du ralenti (le cas échéant), et le réglage de la courroie du ventilateur.

Vidange d'huile et changement du filtre à huile pour 21,95 \$†
Venez faire effectuer une vidange d'huile et le changement du filtre à huile pour 21,95 \$, ainsi qu'une inspection GRATUITE en 21 points, et pour seulement 2,99 \$**, repartez avec le sac isotherme THERMOS^{MD} du poste d'entretien Nissan — le parfait compagnon de route!

NISSAN
Utilisez le meilleur!
PIÈCES D'ORIGINE NISSAN

Alma NISSAN
665, av. du Pont Sud Alma
Télé.: 662-5852
Régis Simard, dir. de service **662-6655**

* Taxes en sus. Supplément pour moteurs turbo et à deux arbres à cames de la Pulsar. Frais en sus pour pièces et main-d'oeuvre supplémentaires, le cas échéant. ** Taxes en sus. Jusqu'à épuisement des stocks. † Taxes en sus. Supplément de 4,00 \$ pour les NX2000, les Maxima 1995 à 1997 et les Pathfinder 1996 et 1997. Supplément de 8,00 \$ pour les 300ZX de 1990 à 1996 et les Maxima SE de 1992 à 1994. Redevance écologique en sus, s'il y a lieu. Nous n'utilisons que des pièces d'origine Nissan. Les offres ne s'appliquent qu'aux véhicules Nissan seulement. Les offres sont valables du 17 mars au 10 mai 1997 chez les concessionnaires Nissan participants.‡

Arts et Culture

Finale régionale de Cégeps en spectacle

«Les Messagéalunés» sortent gagnants pour l'Est du Québec

ALMA (FP) — La formation Les Messagéalunés qui représentait le collège d'Alma lors de la finale régionale de Cégeps en spectacle, à Rimouski, en fin de semaine dernière, est arrivée ex aequo en première place avec le groupe Contretemps, du cégep de Rimouski.

La finale régionale s'est déroulée devant une salle comble alors que 38 participants et participantes venant de 11 cégeps de la région Bas St-Laurent, Gaspésie, Îles-de-la-Madeleine, Côte-Nord et Saguenay-Lac-Saint-Jean, se disputaient les honneurs de cette finale.

La formation Les Messagéalunés a donc séduit le jury avec son interprétation de la chanson originale «Bon voyage», une composition paroles et musique du groupe.

Celui-ci est composé notamment de Julien Bradette, étudiant en technique de sonorisation et bassiste; Jérôme Bouchard, étudiant en Art et techniques infographiques, chanteur et guitariste; Dominic

Morency, étudiant en musique et batteur de même que Joël Gauthier, également étudiant en musique, claviériste et vocaliste du groupe. Les critères d'évaluation des prestations reposaient sur l'originalité, la présence sur scène et le talent. Sur ces trois critères, la formation almatoise l'a remporté haut la main et mérite ainsi une bourse de 500 \$ de la compagnie Alcan, commanditaire principal de l'événement.

Le 26 avril prochain, Les Messagéalunés et le groupe Contretemps de Rimouski représenteront la région de l'Est du Québec lors de la grande finale nationale de ce concours qui se déroulera au cégep Lionel-Groulx.



Gilles Harvey, animateur socioculturel au collège d'Alma a de quoi être fier de ses poulains Dominic Morency, Joël Gauthier, Jérôme Bouchard et Julien Bradette, qui reçoivent leur bourse Alcan de la part de Réjean Gaudin, directeur adjoint du service des communications Alcan au Lac Saint-Jean.

VAL KILMER
ELISABETH SHUE
LE SAINT

À GAGNER

Une des 10 paires de billets pour voir le film «Le Saint» en collaboration avec

Le Lac St-Jean et **CINÉMA DU COMPLEXE**

À L'AFFICHE DÈS VENDREDI 4 AVRIL

NOM: _____

ADRESSE: _____ APP: _____

VILLE: _____

CODE POSTAL: _____ TÉL.: _____

Pour participer
retournez ce coupon à:

CONCOURS VAL KILMER
A/S: JOURNAL
«LE LAC ST-JEAN»
525, AV. DU PONT SUD,
ALMA G8B 5W1

1437351.1

SICO

Grand ménage du printemps?
Sico a tout ce qu'il vous faut pour vos projets de décoration.

<p>Super Latex Platine (714-110)</p> <p>Blanc 27⁹⁹ 3.78L</p>	<p>Super Latex Platine (714-501/505)</p> <p>Toutes les couleurs 29⁹⁹ 3.78L</p>	<p>Latex acrylique Velouté Peinture intérieure (243-110)</p> <p>18⁹⁹ 3.78L</p>
--	--	--

En vigueur jusqu'au 30 mai 1997

SICO POUR VOUS ET VOTRE DEMEURE

BMR

LA SCIERIE MARTEL LTÉE

1615, boul. Auger Sud, Alma

668-3366

Beaucoup plus qu'une scierie

Auditorium d'Alma
669-5135

RESERVATECH

Jean

Remboursement au guichet

SPECTACLE REPORTÉ À

UNE DATE INDÉTERMINÉE

20 h 00

Michel Barrette

Jeudi 10 avril
20 h 00

RESERVATECH

Billets de spectacles disponibles au guichet et aux dépôts habituels Réservatech

.....Depuis septembre, 25 étudiants y travaillent!

L'Atelier d'opéra présente «La flûte enchantée» de Mozart

28 MARS AU 03 AVRIL 1997



CINÉMA COMPLEXE J. GAGNON ALMA

VISITEZ NOTRE SITE INTERNET AU <http://www.cinema.ca>

668-0141



SPÉCIAL: MARDI ET VENDREDI EN SOIRÉE: 4.00 \$

HARRISON FORD
BRAD PITT

LA RAGE AU COEUR
VERSION FRANÇAISE DE THE DEVILOWN

TOUS LES SOIRS: 19H05 - 21H25
SAM-DIM-LUN: 13H05-15H25-19H05-21H25

MENTEUR, MENTEUR
version française de LIAR LIAR

TOUS LES SOIRS: 19H20 - 21H30
SAM-DIM-LUN: 13H20-15H30-19H20-21H30

L'EN SUIS!

TOUS LES SOIRS: 19H10 - 21H30
SAM-DIM-LUN: 13H10-15H30-19H10-21H30

PACINO
JOHNNY DEPP

DONNIE BRASCO

TOUS LES SOIRS: 21H25

LE RETOUR DU JEDI
ÉDITION SPÉCIALE

v.f. de RETURN OF THE JEDI

TOUS LES SOIRS: 18H45
SAM-DIM: 12H45-15H25-18H45

Ciné Club mercredi 02 avril à 20h00 "Microcosmos"

LOCATION DE CINÉMA POUR "GROUPES" 668-0143

SPÉCIAL DE PÂQUES
JOURNÉE D.T.S.
version numérique
LUNDI 31 MARS



Admission générale **1,00\$**
Par film

INDEPENDENCE DAY
version française

LUN: 21H25

12 SINGES

LUN- 19H00

LE RETOUR DU JEDI
ÉDITION SPÉCIALE

v.f. de RETURN OF THE JEDI

LUN: 12H45

ELIJAH WOOD
PAUL HOGAN

flipper

www.mca.com

LUN: 11H00

EDDIE MURPHY

NIGAUD DE PROFESSEUR
THE NUTTY PROFESSOR

LUN: 15H30



CINÉMA COMPLEXE J. GAGNON ALMA

668-0141

ALMA (FP) — Les membres de l'Atelier d'opéra du département de musique du collège d'Alma présentent leur production annuelle, «La flûte enchantée» de Mozart.

Cet événement ils le préparent depuis septembre dernier. Trois représentations figurent au programme, soit le mercredi 2, de même que les vendredi et samedi, 4 et 5 avril, toujours à la salle La Tourelle du collège d'Alma, à compter de 20 h.

Production étudiante

La production regroupe près de 25 étudiants, solistes et choristes qui, depuis le mois de septembre dernier, ne compte plus les heures de travail pour préparer la présentation de cette oeuvre d'envergure. La présentation de La flûte enchantée demeure en effet, en raison de sa complexité, un défi de taille que les étudiants s'étaient donné.

La direction musicale sera assurée par Luce Gaudreault, professeur de chant au département de musique du collège alors que la mise en scène est sous la responsabilité de Cyrille Gauvin-Francoeur. Depuis quatre ans, notamment, cette dernière assume la mise en scène de l'opérette de la Société d'arts lyriques du Royaume qui présente l'opérette dans le cadre du Carnaval-Souvenir de Chicoutimi.

Madame Hélène Lagueux assurera l'accompagnement au piano, secondée par Manon Gaudreault à la flûte et Dominique Côté, aux percussions.

La conception des décors pour cette présentation a été assurée par Jérôme Bouchard, un étudiant du département d'arts et technologies informatisées alors que la régie technique sera la responsabilité de Jean-Marc Bourdage.

Pour ces trois présentations, les billets sont disponibles au coût de 10 \$ (admission générale) et 5 \$ (étudiant). Il est possible de réserver au 668-2387, poste 297.

Culturel, en bref...

Brigitte Dubé au Bordelais

ALMA — Brigitte Dubé, artiste-peintre, portraitiste, expose présentement 14 oeuvres figuratives au restaurant Le Bordelais de l'hôtel Universel, à Alma. Native de St-Coeur-de-Marie mais résidant maintenant à St-Bruno, Brigitte Dubé s'adonne à la peinture depuis une dizaine d'années et compte plus de 350 toiles à son actif de même que plusieurs expositions. Elle a sélectionné pour cette exposition une série de ses plus belles oeuvres figuratives.

Camp Musical du Lac-St-Jean à Métabetchouan

SESSIONS DE FORMATION MUSICALE

été 97

PREMIÈRE SESSION

Piano, cordes, flûte
du 22 juin au 4 juillet

DEUXIÈME SESSION

Piano, cordes, flûte, musique baroque
du 6 au 18 juillet

TROISIÈME SESSION

Piano, vents et percussion
du 20 juillet au 1er août

QUATRIÈME SESSION

Piano et chant du 2 au 8 août

Activités musicales

CONCERTS:

- **Jacinthe Couture, pianiste**
Mercredi 25 juin, 20 heures
- **Le Quatuor Alcan**
Vendredi 11 juillet, 20 heures
- **Le Quintette à vent de l'Orchestre symphonique du S.L.S.J.**
Mercredi 23 juillet, 20 heures
- **Mark DuBois, ténor**
Mercredi 6 août, 20 heures

LEÇONS INDIVIDUELLES - MUSIQUE D'ENSEMBLE
HARMONIE, STAGE BAND
COURS PUBLICS D'INTERPRÉTATION - CHORALE

POUR INFORMATION:
CAMP MUSICAL DU LAC-SAINT-JEAN
108, rang Caron, C.P. 40,
Métabetchouan (Québec) G0W 2A0
Tél. : 418-349-2085
Sans frais: 1-888-349-2085



Direction Saguenay—Lac-Saint-Jean
Ministère de la Culture
et des Communications



34^e SAISON

INDEX DES RUBRIQUES

À vendre:

- Maisons (5)
- Condominiums (10)
- Maisons mobiles (15)
- Roulottes (20)
- Tentes-roulottes (25)
- Chalets (30)
- Commerces (35)
- Fermes (40)
- Automobiles (45)
- Camions (50)

- Campeurs (55)
- Motos (60)
- Tout-terrain (63)
- Motoneiges (65)
- Bicyclettes (70)
- Souffleuses (75)
- Tondeuses (80)
- Bateaux (85)
- Voiliers (86)
- Planches à voile (87)
- Remorques (90)
- Chaloupes (95)

- Terrains (100)
- Animaux (105)
- Machineries (110)
- Pièces d'auto (115)
- Vêtements (120)
- Camping (125)
- Divers à vendre (130)
- À louer: Maisons (135)
- Maisons mobiles (136)

- Chalets (140)
- Logements (145)
- Garçonnières (150)
- Chambres (155)
- Locaux (160)
- Salles (161)
- Garages (165)
- Commerces (170)
- Terrains (175)
- Roulottes (180)
- Divers à louer (185)

- Divers:
- Personnel demandé (190)
 - Offres de service (195)
 - Occasions d'affaires (200)
 - Objets perdus (205)
 - Animaux perdus (210)
 - On désire acheter (215)
 - On désire louer (220)
 - Divers (225)
 - Prières (227)
 - Nécrologie (230)
- Service: - anniversaire- avec photo
Faveur obtenue Prière St-Esprit

5 MAISONS

Début rang Melançon, 26'x50', garage 16'x34', terrain 132'x300' aménagé, remise 14'x16', piscine hors-terre 24'. Tél.:668-7254.

Desbiens, 248, 9ième Avenue, maison 24'x34', 1.1/2 étage, chauffage bi-énergie, plancher de bois franc, près de tous les services. Tél.:346-5768.

Directement du propriétaire, maison style canadien en pierres de galeit, 40'x28', sur terrain 210'x125', située 2675, rang St-Louis, 3 chambres 1er plancher, sous-sol entièrement fini, garde-robe en cèdre, chambre froide. Tél.:669-0442, entre 20h00 et 21h00, Céline.

Directement du propriétaire, quartier Isle-Maligne, maison 47x28', 1.1/2 étage, avec logement, aspirateur central, cuisine moderne, remise, poêle à bois, plancher bois franc. Tél.:668-3545.

Prix: 69900\$
Directement du propriétaire, Alma, 1016, Place du Trianon, près du Creps, grande maison en rangée, 1993. Tél.:662-8188.

Excellente opportunité pour investisseurs: vente de 5 immeubles en bloc, à Hébertville-Station, situés au 1. Commerciale (3 logements); 803 St-Wilbrod (5); 11 St-Paul (2); 3 St-Louis (2) et 8 St-Paul (2). Revenu annuel: 54000\$. Les 14 logements sont loués. Pour information: Maurice Guérin A.I.A., Thémis, au 668-2492.

Jumelé 1.1/2 étage, plancher bois franc, baie vitrée, 2 salles de bain, garage, terrain 8400 pi.ca., secteur Isle Maligne. Tél.:668-5426.

Jumelé neuf, situé rue Liberté Alma, pour information. Tél.:343-2638 après 17h00.

Maison 24'x36', située Darnéville, terrain 100'x135' aménagé au complet, avec garage 15'x20', 2 chambres, salle de bain, salle de lavage, salon et cuisine, sous-sol fini avec salle de bain et une chambre, rénovation intérieur/extérieur complète (façade briques, côté déclin de vinyle, fenêtres PVC, portes acier). Tél.:668-6788.

METABETCHOUAN: Immeuble résidentiel, 8 logements, 1992, deux 3 1/2 pièces, quatre 4 1/2 pièces, deux 5 1/2 pièces. Pierre Trotter, courtier. Tél.:668-8144.

Maison avec revenu de 350\$/mois, située près des écoles et du centre-ville, 60000\$. Tél.:662-3963, jour, 668-4624, soir.

Maison en briques, 24'x40' 2 logements au sous-sol, revenu 550\$/mois, toiture neuve, garage neuf 16'x30', près de l'école Albert Naud, 192, Ste-Anne, Alma. Tél.:662-0304.

Maison unifamiliale, revenu sous-sol, 220, boul. Auger Ouest, Alma, face centre-ville, cause: déménagement (retraités). Tél.:662-7706.

Métabetchouan, rue St-André, 1.1/2 étage, 42'x26', 2 garages peut être converti en 3 logements, terrain 1347 m.c. Tél.:668-8582, après 18h00.

METABETCHOUAN: Construction 1993, moderne, directement du propriétaire (transfert), prix révisé (81000\$). Tél.:349-8290.

Maison avec garage, rue de la Loire, prix spécial. Tél.:343-2638.

Située, 342, de la Garonne, secteur Château d'Eau, 26'x36', à papiers, 4 chambres, plancher bois franc, balcon, piscine 27', patio, remise 10'x12', terrain 60'x106', très propre. Tél.:668-3202, Danielle ou Diane.



St-Bruno 391 ST-Alphonse, avec revenu, 300\$/mois, 37'x44', avec terrain 150'x125', commercial, 64000\$, négociable. Tél.:343-2906.

10 CONDOMINIUMS
Condominium 5 1/2 pièces, 1995, toit en pointe, 5 minutes du centre-ville, situé en avant d'un parc, incluant toiles vénitienne et remise, 60000\$, négociable. Tél.:662-9373 Nathalie.

15 MAISONS MOBILES

Delisle, 1930, de la tour, 14'x68', 3 chambres, rénovation, armoires/portes/fenêtres neuves, toiture refaite, patio, piscine, remise, chauffage huile, combustion lente, terrain 75'x100', 48500\$. Tél.:662-3877.

Maison mobile, 14'x70', sous-sol fini, Hébertville-Station, clôturé, piscine, cabanon, beaucoup d'inclus. Tél.:343-3950.

30 CHALETS

Chalet lac Louvier, St-Léon, 30 minutes d'Alma, accessible à l'année, remise, douche, mezzanine, entièrement meublé, 14000\$ négociable. Tél.:349-2152.

À VENDRE CAMP de CHASSE Secteur en haut de Chutes des Passes lac Raquette 668-0674

Chalet pour chasse et pêche Notre-Dame du Rosaire, 14x24', face au lac, 2 chambres, toilette, meuble, combustion lente, site enchanteur, 7500\$. Tél.:347-4721.

Chalet, habitable à l'année, situé St-Léon, 25000\$. Tél.:481-1852, après-midi et soir, Jacinthe.

Chalet, Pointe du Lac St-Gédéon, grand terrain, 30000\$. Tél.:668-8977.

Prix réduit. Bordure Lac St-Jean, plage Wilson, 49, 6ième avenue, 2 chambres, foyer, terrain boisé. Tél.:347-4513.

35 COMMERCES

Pâtisserie-restaurant, équipement: four à pain, four poulet BBQ, balance, machine à étiquetter, tables et chaises de restaurant, Delisle, peut se vendre séparément. Tél.:668-5984.

40 FERMES

Maison de campagne, meublée et bâtiments sur terre de 23 arpents, située St-Henri-de-Taillon, 45000\$. Tél.:347-5009.

45 AUTOMOBILES

Dodge Colt 100, 1990, automatique, bon état, 4000\$, négociable. Tél.:668-2103, heures des repas.

Avoir besoin d'une voiture et ne pas avoir du crédit? Solution! Location avec privilège d'achats. Région de Québec: Tél.:418/634-2276.

Buick Skylark 1993, 4 portes, 70000 km, équipement complet. Tél.:668-8524

Chrysler Intrepid 1995, équipement complet, 4 pneus à neige et 4 pneus d'été, pour vente rapide, 13800\$, négociable. Tél.:662-9226.

Dodge, Colt, 1990, automatique, très bonne condition, moteur 60000 km, transmission reconditionnée, 2500\$, négociable. Tél.:662-3885.

Ford Festiva LX, 1989, impeccable, 111000 km, 2000\$. Tél.:662-2535.

LES ANNONCES CLASSÉES TARIF

Une insertion de 15 mots ou moins	7,00 \$
Chaque mot additionnel	22 c
Service anniversaire	30,00 \$
Annonce encadrée (en sus)	3,00 \$
Caractères gras (en sus)	2,00 \$
Photo (en sus)	10,00 \$

Placez cette annonce dans la prochaine édition, dans la section suivante:

Nombre de semaines à faire paraître

UN MOT PAR LIGNE:

1	16
2	17
3	18
4	19
5	20
6	21
7	22
8	23
9	24
10	25
11	26
12	27
13	28
14	29
15	30

TOTAL: \$

+ T.P.S. 7 %: \$

+ T.V.Q. 6,5 %: \$

GRAND TOTAL: \$

Nom: _____
 Addressé: _____
 Ville _____
 Tél.: _____

S.V.P. faire votre chèque ou mandat-poste à l'ordre de:
 Journal «LE LAC-ST-JEAN», 525, av. du Pont Sud
 C.P. 520, Alma (Québec) G8B 5W1
 (Nous acceptons les cartes de crédit par téléphone)

À VENDRE

Plymouth Voyager 1993, équipement complet (régulateur de vitesse, vitres et portes électriques, volant ajustable, air climatisé etc.), 80 000 km, garantie Plan Or transférable, Très bonne condition, PRIX 13 900 \$ POUR INFORMATION 668-4765

Nouveau produit RÉVOLUTIONNAIRE Garanti à 100%

Ce nouveau produit élimine à 100% les taches d'eau dure, rouille, moisissures sur: meubles de patio en résine de synthèse, ou en PVC et aussi les taches sur les roulottes, campeur et plus encore:

- Baignoires - Lavabos
- Tuiles de céramique
- Batteries de cuisine
- Dessus de cuisinière
- Chrome - Verre - Aluminium
- Acier inoxydable - Cuivre
- Bronze - Étain

GARANTIE INCONDITIONNELLE À 100%
ERROLD FORTIN
 SERVICE D'ACHATS À DOMICILE
 860, rue Gauthier Ouest, Alma
662-9902
 LIVRAISON GRATUITE SECTEUR D'ALMA



G-AIMÉ FORTIN
 Copropriétaire
 Rés.: 668-4296



Voiture de courtoisie
SPÉCIALITÉS:
 • Réparation de voitures accidentées • Travail garanti

811, av. Tanguay (parc industriel), Alma
662-2480 Garage Michel Angers



FRANCE LAFORGE
 Copropriétaire
 Rés.: 662-4904



Arlette Morel
 courtier agréé
668-2158
 481, du Havre
 Alma

PRÈS DU CREPS

 MAISON MODERNE, 27X48: 3 c.c., plus terrain 7800 pi car., construction 1990, idéal pour professionnel.

MODERNE

NOUVEAU
 465, Cormier, Delisle
 3 c.c., terrain 75' x 135', sans voisin arrière, abri d'auto, construction 1989. Une visite vous convaincra!

NOUVEAU

 ALMA: Près du centre-ville, 2 logements loués à 700\$/mois. Construction 1989. Appelez-moi!

VENDU

 AU 215, DE LA COLLINE, ALMA: Maison de 31x33 avec 3 c.c., plus terrain de plus de 9500 pi car. sans voisin arrière.

ASCENSION: Bloc de 5 logements, rentable. M. Pearson, 668-2158.

ALMA: 1045, Savard, tout brique, garage 24x18. Idéal pour première maison.

540, Sacré-Coeur, Alma, suite 04, Plaza II

LUC TREMBLAY
 agent immobilier affilié
 Rés.: 668-2248
 BUR.: 668-5217

MAURICE GUÉRIN
 agent immobilier affilié
 BUR.: 668-2492
 Page: 669-7015

Nous, l'équipe multidisciplinaire de THEMIS, sommes des chercheurs et négociateurs pour VOUS!

ALMA: Secteur Château d'eau au 195, Delage, unifamiliale rénovée, prix: 69 500 \$.

DELISLE: Unifamiliale avec revenu, grand terrain, garage. Prix: 53 500 \$.

ALMA: 81, du Berger, unifamiliale, garage, brique, 65 000 \$, NEG.

DELISLE: 3720, av. Grande-Decharge, face à la Marina, unifamiliale, 1 1/2 étage, rénovation, terrain 200x400, 3 remises, prix 72 500 \$ nég.

ALMA: 172, rue Bédard, unifamiliale, construction 83, 26 x 36 sur 2 niveaux. Prix: 76 500 \$.

DELISLE: 685, av. Grande-Decharge, unifamiliale 25x40, terrain 50x125, prix: 45 000 \$.

DELISLE: 1820, 1re Avenue, maison mobile sur solage plus apout. Prix: 53 000 \$ nég.

RANG DES ÎLES, ST-GEDEON: Grand domaine, deux chalets sur le bord du lac St-Jean (Grande Baie), terrain de 400 000 pi car. boisé, super site, vue panoramique.

ALMA: 910, Normandin, maison, 1 1/2 étage, brique, plancher bois franc, grandeur, près des écoles. Prix: 69 500 \$ nég.

ALMA: 1845, Jean-Nicolet, unifamiliale, const. 89 sur 3 niveaux, garage à même. Prix: 120 000 \$ nég. Beaucoup d'extra.

ALMA: 570, av. du Cran, 4 logements, prix: 125 000 \$ nég.

ALMA: 13 logements.

BÂTISSE COMMERCIALE: Boul. St-Jude, 78 000 pi car. terrain, financement facile.

ALMA: 3 logements, prix: 65 000 \$ nég.

DELISLE: 4 logements, brique, 125 000 \$.

ALMA: 1865, Scott, 4 logements, 123 000 \$.

ALMA: 5 logements, prix: 83 500 \$ nég.

DELISLE: Bâtisse commerciale, prix: 49 500 \$.

Léonce Gagnon
 agent agréé
669-0019

ASCENSION: maison unifamiliale, situé 1ère rue à l'Ascension, 3 chambres à coucher, terrain de 100'x100'. Prix 54 700\$

ALMA: 4 logements, situé au 840, route du lac, Ouest. Prix 84 800\$

ST-GÉDEON: Maison unifamiliale.

Ford Tempo 1993, automatique, 4 portes, 2 tons: vert et gris, 58000 km, air climatisé, radiocassette, prix à discuter. Tél.: 347-4259 après 19h00.

Honda Civic, 1988, très propre, à voir, prix à discuter. Tél.: 662-1041, heures des repas.

Laser RS Turbo, 4x4, 1994, 33000 km, équipement complet, manuelle, garantie complète, impeccable, 16800\$. Tél.: 669-0445.

Neon, High line, 1995, 4 portes, bleu, 56000 km, automatique, air, démarreur, 10450\$, pas de TPS. Possibilité garantie prolongée et pneus d'hiver. Tél.: 668-5318.

Nissan, Multi, 1986, 164000 km, plusieurs réparations apportées, 2000\$, négociable. Tél.: 349-8708.

Plymouth Voyager 1993, équipement complet (régulateur de vitesse, vitres et portes électriques, volant ajustable, air climatisé, 80000 km, garantie Plan Or transférable, très bonne condition, 13 900\$, offre raisonnable acceptée. Tél.: 668-4765.

Plymouth Voyager LE, 1987, 7 passagers, tout équipée, très bien entretenue, 3500\$. Tél.: 668-0011.

Plymouth Voyager LE, 1994, 83000 km, excellente condition. Tél.: 668-3293.

Pontiac Sunfire, 1996, vert, 2 portes, manuelle, 25000km, pneus à neige, 12500\$. Tél.: 345-8547.

Suzuki Sidekick, 1996, 4 portes, 4x4, 10500 km, acheté en septembre 1996, balance garantie 3 ans/80000 km. Tél.: 668-5428.

Toyota Tercel DX, 1990, manuelle, 140000 km, très bonne condition. Tél.: 668-0976, si absent, laissez message sur répondeur.

Van Dodge "Grand Caravan", 1991, moteur 3.3 litres, 140000 km, excellent état, prix à discuter. Tél.: 668-8077, après 19h00.

Volkswagen Jetta, 1991, 110000 km, très propre, 4 portes, mécanique A-1, garantie prolongée transférable 160000 km, 7500\$. Tél.: 662-4267, 669-6041.

50 CAMIONS

Chevrolet S10, 1985, cabine simple, 2.8 litres, boîte en fibre de verre, moteur et transmission refaits à neuf, 1850\$. Tél.: 668-7447.

Chevrolet S10, king cab, 1987, 94000 km, peinture neuve, très propre, 4000\$. Tél.: 349-8165.

Dodge Dakota 1988, 4x4, automatique, 73000 km, très propre, boîte fibre de verre. Tél.: 668-0202, 668-3543.

F150, 1985, peinture 1 an, 6 cylindres, moteur 40000 km, 4 vitesses, boîte en fibre de verre. Tél.: 668-6298, après 17h00 ou laissez message.

60 MOTOS

A voir: Yamaha, Virago, 1100 c.c., couleur aubergine, 18000 km, équipement complet, 6500\$. Tél.: 347-3954, soir.

Honda GL 1500, Aspen-cade, 1996, 6000 km. Tél.: 349-8442 laissez message sur répondeur.

Honda Interceptor 1000 ou VF 1000R, 1985, Mécanique A-1, 21000 km, 4 cylindres, 2600\$, négociable. Tél.: 345-2913.

63 TOUT-TERRAIN

4 roues Kawasaki, 4x4, 300 c.c., 1991, avec gratte, 4200\$. Tél.: 349-2152.

Trois roues Yamaha, Y1 200, en très bonne condition, prix à discuter. Tél.: 662-9648.

65 MOTONEIGES

Aubaine: Toundra, 1986, Yamaha Exiter 440, en bon état, 1000\$ pour les deux. Tél.: 343-3292.

BearCat 440, 1996, skis plastiques, poignées chauffantes, 2300 milles, 4800\$, négociable. Tél.: 662-0576.

Bombardier Everest, 1982, 500 fan, mécanique A-1, dossier, selle double, 3500\$. Tél.: 481-1327.

Bombardier Formula Grand Touring 1993, 580, tout équipée, selle double, toile. Tél.: 481-1327.

Bombardier Formula Plus 580, 1993, marche-arrière, démarreur électrique, 3000\$. Tél.: (418)547-1526.

Formula MXZ, 1993, Système de son d'auto et cassettes de son. Tél.: 344-1603, Luc.

Mack I, 1990, excellente mécanique, selle double, 1800\$. Tél.: 481-1869.

Motoneige Alpine (court), 2 chenilles neuves, démarreur électrique, moteur SACH 293 c.c., refait à neuf. Tél.: 347-5242.

Polaris Storm 750, 1993, poignées et poutre chauffants, très bonne condition. Tél.: 668-5633.

Skandic, Wide Track, 20", 1996, 1500 km, skis plastiques, démarreur électrique, balance de garantie, 6200\$. Tél.: 662-4089.

Toundra 1991, chenille longue, excellente condition, 1200\$. Tél.: 668-0713.

Yamaha 1997, Venture 600, de luxe, 2000 km. Tél.: 346-5279.

Yamaha, Exciter SX, 1993, très propre, mécanique comme neuve, 12000 km, très performant, équipement complet, suspension arrière refait, avec toile, 3600\$, négociable. Tél.: 662-6733, 662-6756, Jean-Pierre ou Claudia.

70 BICYCLETTES

Vélo de montagne, Diamond Dack, suspension avant, 21 vitesses, n'a pas roulé, donc neuf, valeur: 1100\$, prix à discuter. Tél.: 668-5956.

95 CHALOUPES

ZODIAC Achilles, 10.5 pi., état neuf, avec moteur Mercury 9.9 forces, 2000\$. Tél.: 668-0084, 662-1281.

100 TERRAINS

Beau terrain boisé 145x150', situé chemin de la Montagne, Mont Lac-Vert, prix réduit. Tél.: 668-2955.

Beaux terrains différentes grandeurs, beau secteur, prix compétitifs. Tél.: 662-7927, 668-8282, 662-2667.

Terrain, 20000 pi.ca., rang 10, Alma, 4500\$. Tél.: 662-4128.

Terrains résidentiels et commerciaux, Delisle. Tél.: 668-5984.

105 ANIMAUX

Chiots Labrador, (5 blonds, 3 noirs) nés le 28 février, prix: 150\$. Tél.: 342-8677, après 18h00.

Superbes chiots, Golden Retriever, pure race, blonds, père et mère sur place, 100\$/chacun. Tél.: 347-3596.

110 MACHINERIES

Camion Chevrolet, 1979, 3 tonnes. Souffleur à neige pour tracteur. Charrue 3 versoirs. "Team" à bois pour tracteur. Chaînes pour tracteur. Tél.: 662-0543.

Camion Inter 1981, 7 tonnes, moteur DT466, diésel, transmission 10 vitesses, freins à air, boîte dompeuse, inspecté mars 97, parfaite condition, prix à discuter. VMax 600 XT, 1996, 2700 km. Polaris XLT Touring, 1996, 3300 milles. Tél.: 343-2833, 343-3930.

Élévateur hydraulique en aluminium, de marque Monarc, capacité 2500 livres, pour camion, 2500\$, négociable. Tél.: 347-3903, 347-4374.

115 PIÈCES D'AUTO

4 pneus d'été neufs, sur roues, 215/65R15, Prévia, moitié prix. Tél.: 662-2839.

Marchepieds pour fourgonnette ou camion, en aluminium, valeur: 250\$, laissés: 125\$. Tél.: 668-5488.

130 DIVERS À VENDRE

Deux débroussailluses RS-51, Johnsered, 850\$ les deux. Tél.: 662-8300.

ATTENTION!

— Votre MOTEUR de pêche est endommagé? —

Vous pensez qu'il en coûterait trop cher pour le faire réparer? Détrompez-vous, il pourrait en coûter moins cher que vous ne le pensiez!

Appelez-moi, estimation gratuite!

668-4185

Ralph Boudreault, mécanicien
25 ans d'expérience

Premier agent inscripteur 96

— SUCCURSALE ALMA —
Merci pour votre confiance!

Pour vendre ou acheter
M. Réal Thivierge
349-2546 (rés.)
Pagette 662-0677

**615, Sacré-Coeur Ouest,
ALMA - 668-7587**

IMMEUBLE GAËTAN SIMARD

COURTIER IMMOBILIER AGRÉÉ

668-0755 à votre service depuis 21 ans

<p>491, DEAUVILLE: 1993, maison 28x37, 4 chambres à coucher, 2 salles de bain, briques et acier.</p>	<p>328 ET 330, COLLARD: 2 logements briques, abri d'auto, remise isolée avec chauffage, 2 foyers, zonage commerciale.</p>	<p>BÂTISSSE 35x70: Industrielle et commerciale avec terrain 200x200, plus bâtisse 26x36, route 170, moins de 70 000 \$.</p>	<p>105, BOURASSA, ALMA: Maison 30x45, terrain 80x100 avec piscine, remise avec 4 chambres louées, demi-sous-sol, cuisine, salon, 9000 \$ revenu annuel.</p>
<p>1930, SCOTT OUEST: 4 logements de 5 1/2 pièces, très bon revenu, terrain 100x100, 4 remises.</p>	<p>2730, 2732, RANG MELANÇON, ALMA: Deux maisons jumelées, 26x41 avec 2 garages, terrain 75 x 150 chacun. Construction 1993.</p>	<p>23, DEQUEN, ST-GÉDEON: Maison pierres et briques, terrain de 140 000 pi car, au bord de la Baie de Grandmont.</p>	<p>711-19, CHEMIN NO3, RANG 3 HEBERTVILLE: 24x30, terrain 31 000 pi car, avec remise 12x12 isolée, dans un site de villégiature.</p>
<p>285, DES JASMIN: Unifamiliale jumelée avec 4 chambres à coucher, 2 salles de bain.</p>	<p>1490, VIGNEAULT: Maison 1993, 28x45, demi-sous-sol fini avec terrain de 90x100, plan split level.</p>	<p>273, AV. CHARLES-PELLETIER, ALMA: Jumelée briques, luxueux, pas de voisin arrière, beau terrain aménagé.</p>	<p>PETITE RÉSIDENCE D'ÉTÉ: Située au bord de l'eau, chemin #1, rang Lac-Vert, moins de 30 000 \$.</p>
<p>181, DU ROCHER EST: Maison 26x32, 16 ans, avec mezzanine, entrée ext. sous-sol, terrain 60x100, jamais de voisin arrière.</p>	<p>COTTAGE: Brique et déclin, terrain aménagé avec garage double, 3 étages finis, tout inclus, Alma, bien situé.</p>	<p>1600, 11e AVENUE, DELISLE: Maison 34x27, 4 c.c., briques, foyer, poêle à bois, garage double 29x38, 1979.</p>	<p>431, CHEMIN DE L'ÉTANG, RANG MELANÇON: Cottage moderne, coin de tranquillité.</p>
<p>2 LOGEMENTS: Bien situés, très grand pour propriétaire occupant.</p>	<p>1165, BOUL. ST-JUDE: 2 logements, abri d'auto, un 6 1/2 pièces plus un 4 1/2 pièces briques. Prop. occupant aucune rénovation.</p>	<p>COMMERCE À L'ASCENSION: Incluant bâtisse et terrain, bon chiffre d'affaires. Inf.: sur rendez-vous pour acheteurs intéressés.</p>	<p>455, CHAMPAGNAT: 3 logements, un 5 1/2 pièces et deux 4 1/2 pièces, aucune rénovation à faire.</p>
<p>290, RUE BERGERON: Maison 28x30x45 avec foyer, garage, entrée ext. au sous-sol, terrain 100x100.</p>	<p>351, ST-LOUIS: 2 logements rénovés, garage 12x21, sous-sol fini.</p>	<p>TERRAIN RANG SCOTT: TERRAIN 100 000 PI CAR. AVEC BÂTIMENT 30x128, ZONE AGRICOLE</p>	<p>RESTAURANT-BAR, SAINT-GÉDEON, TRÈS BON VOLUME D'AFFAIRES.</p>

Accès plus

COURTIER IMMOBILIER AGRÉÉ

<p>CONDO, RUE LALIBERTE: Très bien décoré, construction 1994. Inf.: Lionel Bouchard, 347-5052.</p>	<p>DELISLE: Près du Coronet, abri d'auto, garage, très bien, à qui la chance. Inf.: Richard Côté, 668-6587.</p>	<p>ST-GÉDEON, POINTE DU LAC</p> <p>VIVRE EN PLEINE NATURE A L'ANNÉE: Cette maison est idéale pour celui qui aime le calme et le feu d'un foyer, prix raisonnable. Inf.: Olivette Maltais, 662-3283 ou téléav. 662-0671.</p>
<p>QUARTIER ST-PIERRE, 5 CHAMBRES</p> <p>342, PENTE-DOUCE, ALMA: Bungalow 27x42, brique et acier avec foyer, très grand terrain, près des écoles. Inf.: Réal Thivierge, 349-2546.</p>	<p>1390, LYON, ALMA: Superbe, garage annexé, faites une visite! Inf.: Richard Côté, 668-6587.</p>	<p>30, AUGER, ALMA: 3 chambres, abri d'auto, entrée double, terrain 75x100, prix abordable. Inf.: Olivette Maltais 662-3283 ou Marc Quellet 662-5390.</p>
<p>2 ETAGES: Bois franc, foyer, cuisine, salle à manger, 4 c.c., piscine, garage, terrain clôturé paysager. Mérite une visite. Inf.: André Tremblay, 668-8156.</p>	<p>461, DE LA SAVOIE: Moins de 5 ans, 89 000 \$. Faites vite! Inf.: Richard Côté, 668-6587.</p>	<p>2 ETAGES: Abri d'auto, appareils encastrés, piscine, thermo-pompe, 3 niveaux, entièrement aménagé, terrain paysager, pavé uni, libre immédiatement. Inf.: André Tremblay, 668-8156.</p>
<p>351, NOLIN: Briques, pas de voisin arrière, vue superbe. Inf.: Richard Côté, 668-6587.</p>	<p>RIVIERE METABETCHOUAN: Villa des Érables, résidence d'été très bien située et très bien construite, facilement convertible pour toutes les saisons, terrain complètement aménagé. Le prix demande vous surprendre! Inf.: Marc Quellet, 662-5390 ou téléav. 669-7137.</p>	<p>HEBERTVILLE</p> <p>STYLE MODERNE: Foyer, plancher de bois, garage, 1 logement. Inf.: Olivette Maltais, 662-3283 ou téléav. 662-0671.</p>
<p>A VOIR!</p> <p>501, DU CRAN, ALMA: Très belle maison ensoleillée, salon avec foyer, fenêtres changées en 1996, beaucoup d'espaces. Une visite vous convaincra! Inf.: Olivette Maltais, 662-3283.</p>	<p>810, D'ANJOU: Offerte avec fertilité, espace et confort, grand luxe, entièrement rénové, décoration superbe. Inf.: Olivette Maltais, 662-3283, 662-0671 pagette.</p>	<p>NOUVEAU MANDAT</p> <p>1955, SCOTT OUEST: Résidence de 40x26, 4 côtes briques, entrée de sous-sol, terrain de 75x200, sans voisin arrière. Inf.: Richard Simard, 345-8238 ou téléav. 662-0678.</p>
<p>3195, MELANÇON, ALMA: Idéal pour première maison, rénovée, prix raisonnable, garage, grand terrain. Inf.: Lise Martin, 662-5282.</p>	<p>NOUVEAU MANDAT</p> <p>LAC-VERT, HEBERTVILLE: Propriété estivale, grand terrain avec les services et une superbe vue. Inf.: André Plourde, 349-8121.</p>	<p>3125, ROUTE DU LAC, ALMA: Grand bungalow, 4 côtes briques, sous-sol aménagé, combustion lente, terrain près de 19 000 pi car. Inf.: Richard Simard, 345-8238 ou téléav. 662-0678.</p>
<p>2 LOGEMENTS: Centre-ville, moins de 66 000 \$. Prix intéressant. Inf.: Olivette Maltais 662-3283 ou Richard Simard, 345-8238.</p>	<p>905, D'ARGENSON: Belle résidence, 4 c.c., plancher de bois franc, proximité des services et du Creps. Inf.: Marc Allard, 343-3802.</p>	<p>4 logements, très propre et moderne, près du centre-ville, Alma; - Chalet, pointe du Lac, St-Gédéon; - Chalet habitable à l'année, chemin des Vacanciers Inf.: Lise Martin, 662-5282</p>
<p>BÂTISSSE COMMERCIALE</p> <p>1395, AV. DUPONT SUD: Bâtisse rénovée 20x55 plus 25x56, un bureau de 10x16, terrain de 69x185. Inf.: Réal Thivierge, 349-2546 ou téléav. 662-0677.</p>	<p>COMMERCIAL: PRIX REDUIT</p> <p>Secteur Lac-Saint-Jean, mini-centre commercial, très bon revenu, renseignements confidentiels au bureau. Inf.: Lionel Bouchard, 347-5052</p>	<p>75, DES ORMES, DELISLE: Maison mobile de 14x68 sur un terrain de 9 000, très propre, à voir. Inf.: Lise Martin, 662-5282.</p>
<p>COMMERCIAL:</p> <p>- Terrain 31 000 pi car. - Salon de coiffure - 655 à 695, Scott, Alma - 455, St-Alphonse, Saint-Bruno Inf.: Marc Allard, 343-3802</p>	<p>49 000 \$</p> <p>POUR UN COMMERCE: Epicerie-dépanneur, club vidéo, boucherie, vente rapide, cause retraite, incroyable comme prix. Faut vendre situé au 621, Labare, Hébertville. Inf.: André Plourde, 349-8121.</p>	<p>1559, AUGER OUEST: Jumelée, construction 1987, très propre, entrée asphaltée, pas de voisin arrière. Inf.: Lise Martin, 662-5282.</p>
<p>COMMERCE:</p> <p>«APPATS BEAUX VERTS», DELISLE AVEC OU SANS RÉSIDENCE. ARTICLES DE CHASSE ET PÊCHE. C'EST LE TEMPS AVANT LE PRINTEMPS. INF.: ANDRÉ PLOURDE, 349-8121</p>	<p>NOUVEAU MANDAT METABETCHOUAN COMMERCIAL</p> <p>ROUTE RÉGIONALE: Maison à vocation commerce, idéal pour professionnel, bureau, etc. Inf.: André Plourde 349-8121 et Richard Côté, 668-6587.</p>	<p>DELISLE: Vente rapide, aire ouverte, plancher de bois, moins de 60 000 \$. Inf.: Olivette Maltais, 662-3283.</p>
<p>BÂTISSSE COMMERCIALE: 5 logements, centre-ville, idéal pour investisseurs. Inf.: Olivette Maltais, 662-3283 ou téléav. 662-0671.</p>	<p>LAC-A-LA-CROIX: Restaurant-bar avec logement, idéal pour coupe qui désire se lancer en affaires.</p>	<p>2 LOGEMENTS, PRÈS DE POTVIN BOUCHARD</p> <p>2 LOGEMENTS DÉCORÉS A NEUF: Renovations armées, couvre-plancher, terrain de 65x100 avec remise. Inf.: Réal Thivierge, 349-2546.</p>
<p>CONDO, CAUSE DE DÉCÈS, 63 000 \$ NÉG.</p> <p>Nouveau mandat, 1215, des Tulipes, Alma, près de Canadian Tire, vente rapide. Inf.: André Plourde, 349-8121.</p>	<p>ALMA 615, Sacré-Coeur O. Place d'affaires 668-7587</p>	<p>METABETCHOUAN: Nouveau mandat. Bungalow en pierre avec garage, situé au 20, Mathieu, pas de voisin arrière. Inf.: André Plourde, 349-8121.</p>

À LA CONQUÊTE DE LA SATISFACTION

PAUL ABEL
président



ROBERT BOIVIN
vice-président
vente



AGENT DE GARDE

<p>510, MARTEL, ALMA: Un rêve, une réalité, un coin de paradis. L'intérieur de cette maison vous donnera l'impression de vivre dans les pays chauds à l'année. Inf: Olivette Maltais, 662-3283.</p>	<p>1801, rue Morel: Bungalow 24x38, 3 chambres, plancher de bois, poêle à combustion lente. INF: Réal Thivierge, 349-2546.</p>	<p>1435, OUELLET, ALMA: Magnifique propriété, entièrement redécorée en 1995, 3 c.c., piscine 24', à voir absolument! Inf: Marc Allard, 343-3802.</p>	<p>1 3/4 ÉTAGE, 3 c.c., bois franc, rénové pour plus de 15 000 \$, près du centre-ville. Inf: André Tremblay, 668-8156.</p>	<p>330, JAUVIN, SAINT-BRUNO: Moderne, 3 ans, aire ouverte, armoires de cuisine stratifié, salle de bain avec céramique, 3 c.c., porte patio, grand patio. Pour une visite Marc Allard, 343-3802.</p>	<p>MAGNIFIQUE PROPRIÉTÉ: Avec revenu au sous-sol, plancher de bois franc, bien décorée, propriété à voir. Inf: Lionel Bouchard, 347-5052.</p>	<p>4138-4140, RANG MELANÇON: Grand bungalow avec logement au sous-sol, asp. central, app. encastré, garage double, isolé, 2 portes électriques. Inf: Richard Simard, 345-8238 ou téléav. 662-0678.</p>	<p>André Plourde agent immobilier agréé 349-8121 Téléavert. 662-0643</p>
<p>2080, LAMOUNTAIN, ALMA: 3 chambres, piscine creusée, armoires «stratifié», rénovation 3 ans, garage annexe à la maison 14x24. Inf: Marc Allard, 343-3802.</p>	<p>1220, DES TULIPES: Bungalow 24x44, plancher de bois, 5 chambres, remise, à voir. INF: Réal Thivierge, 349-2546.</p>	<p>1665, ST-JUDE: Maison mobile 12x68, grand terrain 77x100, toiture neuve, remise. Inf: Réal Thivierge, 349-2546 ou téléav. 662-0677.</p>	<p>ST-LEON: Moins de 45 500 \$, briques, idéal pour 1re maison, étatis impeccable. INF: Olivette Maltais, 662-3283 ou téléav. 662-0671.</p>	<p>- Lac Carbou, chalet habitable à l'année. - 693, route Labreque, Saint-Nazaire, - 7250, rang St-Dominique, St-Coeur-de-Marie; - 72, route St-André, Métabetchouan - 85, rang du Poste, Métabetchouan Inf.: André Plourde, 349-8121</p>	<p>SEMI-DÉTACHÉ 1994: Abri d'auto, façade en agrégat, face au Creps. Inf: André Tremblay, 668-8156.</p>	<p>QUARTIER DEQUEN: 1 3/4 étage, planchers de bois franc, garage, sous-sol entièrement aménagé 3 c.c. Inf: André Tremblay, 668-8156.</p>	<p>Réal Thivierge 1er agent inscripteur 1996 agent immobilier affilié 349-2546 Téléavert. 662-0677</p>
<p>1440, LEVEILLÉE: Bungalow rénové, 4 côtés briques, terrain de 100x100, très beau terrain aménagé, pas de voisin arrière. Inf: Réal Thivierge, 349-2546.</p>	<p>381, LIMOGÉ: Bungalow 28x38, 4 chambres, piscine, remise 12x15, très beau terrain paysager. Inf: Réal Thivierge, 349-2546 ou téléav. 662-0677.</p>	<p>4382-4384, ST-PAUL: Deux jumelés de 4 1/2 pièces refait à neuf avec garage de 16x24, isolé, chauffe pour moins de 59 000 \$. Inf: Richard Simard 345-8238 ou téléav. 662-0678.</p>	<p>133-139, FRANCOEUR: Pour moins de 90 000 \$, 5 logements avec un revenu de plus de 20 000 \$ par année. Inf: Richard Simard, 345-8238 ou téléav. 662-0678.</p>	<p>360, DU PARC, ST-BRUNO: Construction de bonne qualité, 4 c.c., 4 faces briques, s.a. entièrement aménagé à voir absolument. Inf: Marc Allard, 343-3802.</p>	<p>165, ALSACE: Luxe et simplicité, foyer double, 2 salles de bain, 4 chambres, garage, grand terrain bien aménagé. Inf: Lise Martin, 662-5282 ou téléav. 662-0678.</p>	<p>CHOIX DE CHALET: Lac Deschênes, Larouche; Ch. n°8, rang des Îles, St-Gédéon en bordure du lac St-Jean; 31A, Lac Richard, Ascension; Chalet n°3, ch. 8, rang des Îles, St-Gédéon au bord du lac St-Jean; Terrain au Mont Lac-Vert. Inf: Richard Simard, 345-8238 ou téléav. 662-0678.</p>	<p>Lionel Bouchard agent immobilier affilié 347-5052 Téléavert. 662-0668</p>
<p>TRES BELLE RESIDENCE: Située sur le bord du lac Labreque à Saint-Léon. Magnifique vue sur le lac, terrain complètement aménagé, un grand garage pour auto et autres utilisations complètes. Inf: Marc Ouellette 662-5390 ou téléav. 669-7137.</p>	<p>MAISON MOBILE: Avec hypothèque transférable de 40 000 \$, léger comptant, 2 c.c., libre immédiatement. Inf: André Tremblay, 668-8156.</p>	<p>1275, VIGNEAULT, ALMA: Terrain de 12 000 pi car, maison de 43x26, propriété très bien entretenue. Inf: Lionel Bouchard, 347-5052.</p>	<p>205, PELLETIER: Construction 1993, bungalow de 26x34, 3 chambres, piscine de 24 pieds, poêle à combustion lente, remise. Inf: Réal Thivierge, 349-2546 ou téléav. 662-0677.</p>	<p>415, GOYER, ALMA: Bungalow 24x36, toiture neuve et fenêtres changées. Inf: Réal Thivierge, 349-2546.</p>	<p>PRES DU CENTRE-VILLE: 2 logements, 765-769, Scott. Inf: Réal Thivierge, 349-2546.</p>	<p>PRES DU CREPS: 1060, des Pensées, bungalow 26x38 avec piscine, terrain clôturé. Inf: Réal Thivierge, 349-2546.</p>	<p>André Tremblay agent immobilier affilié 668-8156 Téléavert. 662-0667</p>
<p>3890, CHEMIN BEAURIVAGE: Bungalow 24x28, rénové au complet avec verrière 8x24, plus 2 terrains. Inf: Réal Thivierge, 349-2546 ou téléav. 662-0677.</p>	<p>860, ST-ALPHONSE, ST-BRUNO: Bungalow 4 chambres à coucher, planchers de bois franc, garage, faites votre offre. Inf: Marc Allard, 343-3802.</p>	<p>1290, LÉVESQUE, ALMA: Bungalow, 4 murs de briques, fenêtres et portes en aluminium, salle de bain refaite en 1995, piscine, moins de 75 000 \$. Inf: Lise Martin, 662-5282.</p>	<p>POURQUOI PAYER UN LOYER? Vous avez les moyens d'acheter cette magnifique propriété à revenu sise au 695, St-Alphonse, St-Bruno. Inf: Marc Allard, 343-3802.</p>	<p>BOUL. AUGER OUEST: Semi-détaché, piscine, remise, 3 c.c., 2 salles de bain, rénovations pour plus de 10 000 \$, construction 1987. Inf: André Tremblay, 668-8156.</p>	<p>DAM-EN-TERRÉ (bord de l'eau), habitable à l'année, garage 1 1/2 étage, construction 1987, ayant reçu des améliorations pour plus de 40 000 \$ dans les deux dernières années. Inf: André Tremblay, 668-8156.</p>	<p>RUE DES PÉTUNIAS: 2 logements, propriété de 4 ans, vente en bas de l'évaluation municipale. Inf: Lionel Bouchard, 347-5052.</p>	<p>Lise Martin agent immobilier affilié 662-5282 Téléavert. 662-0673</p>
<p>135, LEVESQUE: Résidence très propre, plancher de bois franc, porte patio et patio, remise 16x16, terrain très bien aménagé. Inf: Richard Simard, 345-8238 ou téléav. 662-0678.</p>	<p>117, FORTIN, ST-GÉDEON: Grande résidence de 2 étages, complètement rénovée de A à Z avec 3 chambres, 2 salles de bain. Inf: Richard Simard, 345-8238 ou téléav. 662-0678.</p>	<p>650, DES TULIPES: 3 c.c., 4 faces briques, construction récente, verrière. Si vous remettez à plus tard, vous manquez une belle occasion. Télé-appelez-moi dès maintenant. Inf: Marc Allard 343-3802 ou téléav. 662-0669.</p>	<p>CHÂTEAU D'EAU: Garage, bungalow, plancher de bois, terrain aménagé. Inf: André Tremblay, 668-8156.</p>	<p>QUARTIER DEQUEN: 1 3/4 étage, garage double chauffé, 3 chambres à coucher, armoires et fenêtres neuves, plancher de bois franc, terrain de 8 000 pi car. Inf: André Tremblay, 668-8156.</p>	<p>975, SIMONEAU, ALMA: 1 1/2 étage, garage annexe, faites votre offre. Inf: Richard Côté, 668-6587.</p>	<p>890, THIBEAULT, ST-BRUNO: 3 c.c., très grande pièce, vous cherchez partout une maison mobile abordable. Venez voir! Inf: Marc Allard 343-3802 ou téléav. 662-0669.</p>	<p>Richard Simard agent immobilier affilié 345-8238 Téléavert. 662-0678</p>
<p>1349, RG BELLE-RIVIERE: Idéal pour 1ère maison, pour moins de 29 000 \$, maison mobile très bien entretenue, 2 chambres, meuble au complet avec magnifique vue panoramique sur la belle rivière. Inf: Richard Simard, 345-8238 ou téléav. 662-0678.</p>	<p>RANG DES ÎLES, ST-GÉDEON: Résidence de 2 étages, très grande, 3 chambres, plancher de bois franc, garage isolé, chauffé, elle vous surprendra. Inf: Richard Simard, 345-8238 ou téléav. 662-0678.</p>	<p>SUPERBE PROPRIÉTÉ: Sous-sol fini, piscine, construction impeccable située au 661, Tremblay, N.D. d'Hébertville. Inf: André Plourde, 349-8121.</p>	<p>BOUL. ST-LUC, ALMA: bungalow, abri d'auto, fenestration neuve, plancher de bois franc au complet, four, plaque et lave-vaisselle inclus. Inf: André Tremblay, 668-8156.</p>	<p>TERRAIN BIEN SITUÉ PRÈS DU CENTRE-VILLE: 23 923 pi car., 200 pieds de frontage sur du Pont Sud, idéal pour construction d'un bloc appartement. Inf: Marc Ouellette, 662-5390 ou téléav. 669-7137.</p>	<p>631, ST-ALPHONSE, ST-BRUNO: Reprise de finance. Inf: Olivette Maltais, 662-3283, 662-0671 pagelet.</p>	<p>891, MARTEL SUD: Bungalow de 24x39, rénovation toiture, asphalte, recouvrements de plancher, garage de 13x22. Inf: Réal Thivierge, 349-2546.</p>	<p>Olivette Maltais agent immobilier affilié 662-3283 Téléavert. 662-0671</p>
<p>170, DES ORMES: Maison mobile 14x68, rénovation, toiture refaite int., fenêtres changées, terrain paysager. Inf: Réal Thivierge, 349-2546 ou téléav. 662-0677.</p>	<p>115, DES CEDRES, DELISLE: Bungalow, idéal pour 1ère maison, rénové. Inf: Lise Martin, 662-5282.</p>	<p>641, AV. BOUDREAU, ALMA: Bungalow 28x32, 3 chambres, fenêtres changées, etc. Pas de voisin arrière. Inf: Réal Thivierge, 349-2546 ou téléav. 662-0677.</p>	<p>1060-1064, CÔTE: 2 logements, de 5,5 pièces, belle opportunité. Inf: Richard Côté, 668-6587.</p>	<p>431, PRINCIPALE: 4 c.c., salle de bain, cuisine, salon, garage neuf, beau grand terrain, une visite vous convaincra. Inf: Marc Allard, 343-3802.</p>	<p>855, PARIZEAU, ALMA: Bungalow 30 x 32, 2 chambres, possibilité d'une chambre au sous-sol, intérieur rénové à neuf, 2 portes changées, porte patio et patio. Près du Creps. Inf: Réal Thivierge, 349-2546.</p>	<p>1785, MELANÇON, ALMA: Bungalow de 25x46, 4 côtés briques, garage double avec revenu au sous-sol, fenêtres et portes changées (PVC int. et ext.). Inf: Réal Thivierge, 349-2546 ou téléav. 662-0677.</p>	<p>Marc Ouellette agent immobilier affilié 668-7587 Téléavert. 669-7137</p>
<p>NOUVEAU MANDAT: Alma, 41, Auger Est, superbe décoration intérieur, 7 chambres et plus, idéal pour prendre des pensionnaires ou bureau à la maison. Inf: ANDRÉ PLOURDE, 349-8121</p>	<p>COMMERCE SAISONNIER OPÉRATIONNEL 4,5 MOIS PAR ANNÉE: Idéal pour couple ou comme 2e revenu. Inf.: Olivette Maltais, 662-3283 ou André Tremblay, 668-8156.</p>	<p>COÛT DE CONSTRUCTION 1994 (85 000 \$): Prix inscrit 79 500 \$. Piscine, 2 salles de bain, poêle à bois. Inf: André Tremblay, 668-8156.</p>	<p>BÂTISSE COMMERCIALE: 7, rue St-Antoine, centre-ville de Métabetchouan, idéal pour commerce de détails ou profession libérale. Inf: André Plourde, 349-8121.</p>	<p>ILE CROFT Lac-à-la-Croix: 2 terrains prêts à construire au bord de l'eau. INF: André Plourde, 349-8121.</p>	<p>935-937, PAPINEAU: 2 jumelés, très intéressants. Inf: Richard Côté 668-6587 ou téléav. 662-0668.</p>	<p>478-480, BOUL. CHAMPLAIN: Près de l'hôpital, idéal pour profession libérale, briques, garage, très propre, grand terrain. Inf: André Plourde, 349-8121.</p>	<p>Marc Allard agent immobilier affilié 343-3802 Téléavert. 662-0669</p>
<p>720, LAFRANCE, ALMA: Façade en brique, fenêtres PVC, porte aluminium, armoires et plancher, bois franc, faites votre offre.</p>	<p>409, STE-ANNE, ALMA: Deux logements, construction 1987, 20 000 \$ de moins que l'évaluation municipale, faites votre offre.</p>	<p>DE LA PÉPINIÈRE: Très beau logement du propriétaire et deux logements au demi-sous-sol, fenêtres, portes changées, décoration moderne. Inf.: Lise Martin, 662-5282.</p>	<p>1 3/4 ÉTAGE: Foyer, 2 c.c., mezzanine, 2 salles de bain, grand patio, 40 000 pi car. de terrain. Inf: André Tremblay, 668-8156.</p>	<p>MAISON MOBILE: 3 c.c., salon, cuisine, beaucoup d'inclus, idéal pour 1ère maison. Inf: Marc Allard 343-3802 ou téléav. 662-0669.</p>	<p>1196, RANG 4, SIGNAY, SAINT-GÉDEON: 2 c.c., salon, cuisine, fenestration refaite au complet 94 (PVC), toiture refaite, fosse septique conforme. J'attends votre appel! Marc Allard, 343-3802.</p>	<p>Richard Côté agent immobilier agréé 668-6587 Téléavert. 662-0688</p>	
<p>Habitable à l'année, vue extraordinaire, face au lac St-Jean, garage chauffé, patio, grande galerie. À voir absolument, prix réduit de 40 000 \$. Inf.: André Tremblay, 668-8156</p>	<p>LAC-À-LA-CROIX: 155, acres avec bâtiments et maison. SAINTE-HONORE: 105 acres, bâtiments, maison 2 étages SAINTE-MONIQUE: 65 acres avec duplex ASCENSION: 165 acres avec bâtiments et maison récente LAC-ST-JEAN BERGERIE COMPLÈTE (troupeau, bâtiment et maison) LAC-SAINT-JEAN: CENTRE D'ÉQUITATION avec maison, bâtiments, écurie, 166 acres. Inf.: André Plourde 349-8121 ou Marc Allard 343-3802</p>	<p>DOMAINE DES PINS, 110 ET 116, CHEMIN #1, HABITABLE À L'ANNÉE; - 91, RANG CARON, 2 LOGEMENTS; - 111, DES ORCHIDÉES, CONSTRUCTION 4 ANS AVEC GARAGE. - 34, MATHIEU, 69 000 \$ - 39, DE LA PLAINE, EN BAS DE L'ÉVALUATION. - 6 LOGEMENTS 211-217, RUE ST-ANDRÉ. - 4, MATHIEU, PAS DE VOISIN ARRIÈRE, SOUS-SOL FINI Inf.: André Plourde, 349-8121</p>	<p>- 12 LOGEMENTS, 31, HARVEY EST; - 6 LOGEMENTS, 655, ROBERT-JEAN; - 5 LOGEMENTS, 38-46, SACRÉ-COEUR; - 4 LOGEMENTS, 103, CH. DE LA PLAGE, ST-GÉDEON; - 4 LOGEMENTS, 463, DEQUEN, ST-GÉDEON. INF.: MARC OUELLETTE 662-53890 ou téléav. 669-7137</p>				
<p>LOT À BOIS: 25 acres boisés (bouleau, épinette, pin, érable) avec chalet isolé de 20x24, poêle à bois Bélanger, fournaise de plancher à l'huile. Inclus tous les meubles, génératrice, éclairage au gaz, 3 remises à bois, plantation de pin de 4 ans. À voir absolument! Inf.: André Tremblay 668-8156.</p>	<p>CRÉEZ VOTRE PROPRE EMPLOI: Restaurant ou casse-croûte dans un centre commercial, informations confidentielles. Inf.: Réal Thivierge, 349-2546.</p>	<p>MÉTABETCHOUAN FOND DE TERRE, 200 ACRES DE CULTURE (RANG STE-ANNE). INF.: RICHARD CÔTÉ, 668-6587</p>	<p>MAISONS DE CAMPAGNE: - 250, rang 2, Lac-à-la-Croix, 39 000 \$; - 149, rang 2, Lac-à-la-Croix, 59 000 \$; - 896, rang 2, Hébertville, 89 000 \$. Inf.: Réal Thivierge, 349-2546</p>				

LE LAC-ST-JEAN, dimanche 30 mars 1997, page 27

<p>1915, boul. Talbot Place d'affaires 543-7587</p>	<p>2395, St-Dominique Place d'affaires 542-7587</p>	<p>632, Victoria Place d'affaires 697-7587</p>	<p>Succursale 275-7587</p>	<p>Succursale 748-2900</p>	<p>Québec, Rive Sud 5935, St-Georges Place d'affaires 837-7587</p>
--	--	---	---------------------------------------	---------------------------------------	---

Les Petites Annonces

PAR TELEPHONE
CARTES DE CREDIT
SEULEMENT

668-4707



2 débroussailluses, une Stihl 360 et l'autre Echo 5800, excellente condition, prix à discuter. Tél.: 668-5658.

3 traneaux pour motoneige pour transport, 3 1/2", 4", 5 1/2" de 30\$ à 90\$, 371, Bordeaux, Alma. Tél.: 662-4116.

Bibliothèque 3 sections, couleur gris, rangement, portes vitrées, tablettes ajustables, éclairage, presque neuve. Tél.: 668-2955.

Bouleau semi-sec, fendu, coupé 16", 40\$/corde, vert 38\$/corde, livré. Bouleau rond, 36\$/corde. Tél.: 668-8977, 343-3933 avant 21h00.

Cours de conduite Roulex à vendre, incluant théorie, pratique, livres, valeur: 500\$, prix: 400\$. Tél.: 662-1108.

Fosses septiques et tuyaux, tôles à couverture couleur, fenêtres neuves demi prix, Donacona 4'x8", portes d'acier 59.95\$, baigns à 50\$, portes de garage et de chambre de vrais prix. Noël Bouchard 346-5644.

Guitare électrique Epiphone, amplis Peavey, bandit 65, accordeur, étui, 5 pédales, 900\$. Tél.: 662-5460.

Panneaux acier isolés de 22"x64", idéal pour construire chalet, cache de chasse, 4.25\$/chacun. Tél.: 662-9248, 662-6133.

Planche à neige Morrow, 1996, 147 cm. Arc XI, pour gaucher, tout équipé. Tél.: 347-5280.

PROMOTION
Optenez avec votre piscine grosses marches et lumières, valeur 450\$, courez la chance de gagner votre piscine, quantité limitée aux 20 premiers clients, 18", 1549\$, 21", 1649\$, 24", 1749\$, 27", 1999\$ (équipée), piscines ovales disponibles, 12'x24", 15'x30", 16'x32", plan de mise de côté, financement. PRODUITS DE PISCINE ES-COMPTÉ PLUS, 1054, Rang 3, St-Nazaire. Tél.: 662-4070.

Venez voir le plus grand marché aux puces d'usage de la région. A noter que j'achète en lot tout ce que vous ne voulez plus, je me déplace, je paie comptant. Marché aux Puces Sylvain Bergeron, 4620, avenue Grande Décharge Delisle (secteur St-Coeur de Marie) OUVERT A L'ANNEE. Tél.: 347-4182.

135 À LOUER MAISONS

Maison à louer, rang 7, Ste-Monique, avec garage, possibilité faire jardin. Tél.: 347-4367.

Maison avec garage, située à Delisle, 5 minutes d'Alma, libre 1er mai, 550\$/mois. Tél.: 347-3248.

Située rang 4, St-Nazaire, maison de campagne, 5 1/2 pièces. Tél.: 668-7456.

145 LOGEMENTS

1. 4.1/2 pièces, très grand, libre immédiatement. Tél.: 662-4349, 668-3183.

2 - 4.1/2 pièces, non chauffés, non éclairés, libres immédiatement, situés l'Ascension. Tél.: 347-4200, 347-3130.

2.1/2 pièces, très grand, meublé, chauffé, éclairé, très propre, moderne, tapis gris, persiennes, beaucoup d'espace de rangement, service laveuse et sècheuse, situé 90, Notre-Dame Ouest, libre 1er mai, 345\$/mois. Tél.: 668-2839.

3 logements 4.1/2 pièces, non chauffés, non éclairés, rue Dollard, Alma. Tél.: 662-5829.

3.1/2 pièces, 1er étage, 364, Ste-Cécile, 325\$/mois, chauffé, éclairé, libre immédiatement. Tél.: 668-8031, Isabelle.

3.1/2 pièces, 4.1/2 pièces, libres 1er mai et 1er juillet, sécuritaires, intercom, stationnement, déneigement, remise intérieure, construction 3 ans. AU CENTRE-VILLE, locaux commerciaux, 650 p.c. et 780 p.c. libres immédiatement. Tél.: 668-7136 jour, 662-4256, soir.

3.1/2 pièces, chauffé, éclairé, meublé, libre immédiatement. Tél.: 662-4349, 668-3183.

3.1/2 pièces, libre immédiatement, situé 125, des Cascades, meublé, non chauffé, non éclairé, rez-de-chaussée, 340\$/mois. Tél.: 662-2004.

3.1/2 pièces, meublé, chauffé, éclairé, ave Champagnat, Alma, libre 1er juillet, 340\$/mois. Tél.: 669-0036, 662-6133.

3.1/2 pièces, meublé, chauffé, éclairé, 1235, Côte Bel-Air, 350\$/mois, libre 1er avril. Tél.: 668-5960.

3.1/2 pièces, meublé, eau chaude fournie, non chauffé, non éclairé, la veuse, sècheuse, quartier St-Jude, près du Cégep, libre immédiatement. Tél.: 668-8209.

3.1/2 pièces, meublé, situé 953, Tachereau, 290\$/mois, meublé, eau chaude fournie, libre immédiatement. 4.1/2 pièces, 965, Tachereau, libre immédiatement, 315\$/mois. Tél.: 668-7454.

3.1/2 pièces, non chauffé, non éclairé, 2135, Melançon Ouest, libre immédiatement, 275\$/mois. Tél.: 662-9551.

3.1/2 pièces, semi meublé, demi sous-sol, libre immédiatement, 255\$/mois, situé près de l'hôpital, boul. Champlain, très propre. Tél.: 668-5350, jour, 668-5843, soir, 662-0743, pagette.

3.1/2 pièces, semi meublé, très propre, près de l'hôpital, 280\$/mois, non chauffé, non éclairé, libre immédiatement. Tél.: 668-5350, jour, 668-5843, soir, 662-0743, pagette.

3.1/2 pièces, situé rue Bergeron, non chauffé, non éclairé, semi meublé, libre 1er mai, 260\$/mois. Tél.: 668-0302.

3.1/2 pièces, très propre, vénitienne fournie, fournitures peinture, libre 1er avril, situé 960, Duguay, coin boul. St-Jude, 5 minutes centre-ville et Cégep, 300\$/mois. Tél.: 662-6805.

4.1/2 pièces ou 5.1/2 pièces, Métabetchouan, libre immédiatement, non chauffé, non éclairé, avec remise. Tél.: 349-8490.

4.1/2 pièces, 135, Gauthier, près du Creps. Tél.: 343-3604, 662-9673.

4.1/2 pièces, 1230, chemin Grande-Décharge, Alma (quartier Manoir du Rocher), petit, très propre, rez-de-chaussée, libre immédiatement, 255\$/mois, non chauffé, non éclairé. Tél.: 662-8443, 669-0253, demandez Michel.

4.1/2 pièces, 1244, chemin de la Grande-Décharge, Alma (quartier Manoir du Rocher), libre 1er juillet, 285\$/mois, non chauffé, non éclairé. Tél.: 662-8443, 669-0253, Michel.

4.1/2 pièces, 3e étage, 365\$/mois, 730, Dequen #6. 4.1/2 pièces, 2e étage, 365\$/mois, 735, Bujold #3. 4.1/2 pièces, demi sous-sol, 285\$/mois, 665, Armand #1. Libres 1er juin, quartier Naud, près du Carrefour. Tél.: 662-2392.

4.1/2 pièces, 5.1/2 pièces, bien situés, Alma. Tél.: 662-6789.

4.1/2 pièces, 5.1/2 pièces, refaits à neuf, libres 1er mai, situés 2675, Route du Lac Ouest, Alma. Tél.: 668-2879.

4.1/2 pièces, 582, Harvey Ouest, ALMA, (centre-ville), libre immédiatement. Tél.: 662-9467.

4.1/2 pièces, à sous-louer, pour mai et juin, faites votre offre. Tél.: 668-2691.

4.1/2 pièces, eau chaude fournie, stationnement, situé près du centre-ville, libre 1er avril, 310\$/mois. Tél.: 662-7014.

4.1/2 pièces, grand, 2e plancher, tapis gris, cuisine arborite, très propre, beaucoup d'espaces de rangement, remise intérieure, balcon, stationnement, déneigement, immeuble récent, calme, très bien isolé, situé 90, Notre-Dame Ouest, 400\$/mois, libre 1er juin. Tél.: 668-2839.

4.1/2 pièces, grand, haut de maison, Route du Lac, déneigement, libre immédiatement, 300\$/mois. Tél.: 668-2576.

4.1/2 pièces, grand, non chauffé, non éclairé, tranquille, proximité du Carrefour, cession bail, prix à discuter. Tél.: 690-2102, soir seulement.

4.1/2 pièces, grand, propre, bien éclairé, près du centre-ville, 360\$/mois, bien décoré, non chauffé, non éclairé, libre 1er mai. Tél.: 669-0625, après 17h00.

4.1/2 pièces, haut de maison, Hébertville, très propre, libre 1er mai, 250\$/mois. Tél.: 662-3903 soir.

4.1/2 pièces, haut de maison, balcon, corde à linge, non chauffé, non éclairé, libre 1er juin. Tél.: 668-3751.

4.1/2 pièces, haut de maison, non chauffé, non éclairé, air climatisé, 380\$/mois. Tél.: 668-3248.

4.1/2 pièces, neuf, Hébertville, non chauffé, non éclairé, libre immédiatement. Tél.: 668-9516.

4.1/2 pièces, neuf, rue Beauvoir, quartier calme et paisible, non chauffé, non éclairé, 490\$/mois, libre 1er mai. Tél.: 668-5470.

4.1/2 pièces, rénové, libre 1er mai, situé centre-ville. 3.1/2 pièces, meublé ou non, libre 1er mai, situé centre-ville. 4.1/2 pièces, libre pour le 1er juillet. Tél.: 668-7056.

4.1/2 pièces, rue Des Chênes, non chauffé, non éclairé, près de Maxi, boul. Dequen, 425\$/mois, libre 1er juillet. Tél.: 668-5350, jour, 668-5843, soir, 662-0743, pagette.

4.1/2 pièces, situé rue Jean XXIII, libre 1er avril, 375\$/mois. Tél.: 343-2310, 668-9143.

4.1/2 pièces, très propre, situé 335 Cormier Delisle. Tél.: 668-2791.

4.1/2 pièces, SUPER SPECIAL Refait à neuf, couvre-planchers neufs, eau chaude fournie, déneigement, remise, situé coin Collard/avenue du Pont, Alma, 325\$/mois. Tél.: 669-0036, 662-6133.

4.1/2 pièces, Delisle, stationnement, remise, très propre, 260\$/mois, libres 30 avril et 30 juin. Tél.: 662-0652, Réjean.

5.1/2 pièces, grand, sous-louer, très propre, situé près de Maxi, libre 1er mai. Tél.: 668-0680.

5.1/2 pièces, haut de maison, non chauffé, non éclairé, 350\$/mois, libre 1er juillet. Tél.: 668-8972.

5.1/2 pièces, non chauffé, non éclairé, Métabetchouan, libre 1er avril. Tél.: 349-8183.

5.1/2 pièces, non chauffé, non éclairé, très ensoleillé, porte-patio, remise individuelle, déneigement, repeint, couvre-planchers neufs, libre 1er juillet, 410\$/mois. Tél.: 668-5606, 668-5254.

5.1/2 pièces, situé ave St-Pierre, libre 1er mai, 350\$/mois. Tél.: 669-0036, 662-6133.

5.1/2 pièces, situé près des écoles, 440\$/mois, rénové récemment. Tél.: 662-7927, 668-8282.

5.1/2 pièces, très grand, salle de lavage, situé 395, Bourgeois Ouest, libre 1er juillet, 420\$/mois, non chauffé, non éclairé. Tél.: 349-2626.

6.1/2 pièces, libre 1er juillet, rue Harvey, belle vue sur la Petite Décharge. Tél.: 662-6175, après 17h00.

Alma, 220, boulevard St-Jude, 4.1/2 pièces, non meublé, non chauffé, libre immédiatement. St-Bruno, 4.1/2 pièces, non meublé, libre immédiatement, aussi 3.1/2 pièces, meublé, libre immédiatement. Tél.: 343-3333, 343-2051.

Située rang 4, St-Nazaire, maison de campagne, 5 1/2 pièces. Tél.: 668-7456.

ALMA, 605, Ave des Métiers, grands 4.1/2, rénové à neuf, 95-107, Taché, 4.1/2 pièces, 625, Ave Boudreault, 4.1/2 pièces (quartier St-Georges). Tél.: 668-4362 Francine.

Alma: 1.1/2, 2.1/2 pièces, meublés, chauffés, éclairés, sans stationnement, 1 mois gratuit. Tél.: 669-0178.

Delisle: 4.1/2 pièces, non chauffés, non chauffés, 335\$/mois (demi sous-sol), 365\$/mois, 360\$/mois, libres immédiatement, 1er juillet. St-Nazaire: 4.1/2 pièces, non chauffés, non éclairés, 295\$/mois, 250\$/mois (demi sous-sol), libres 1er juillet. 4.1/2 pièces, 1865, rue Scott, 350\$/mois, libre 1er juillet. Tél.: 662-6033.

Grand 4.1/2 pièces, 1er plancher, près du centre-ville, libre 1er juillet, 350\$/mois. Tél.: 342-8575.

Recherche logement 4.1/2 pièces ou 5.1/2 pièces, à STE-MONIQUE. Tél.: 668-2309, Guylaine.

150 GARÇONNIÈRES

A proximité du Creps, luxueuse garçonnière, meublée, chauffée; éclairée, libre immédiatement, 300\$/mois. Tél.: 662-5123.

155 CHAMBRES

295 Bourgeois, Naudville, près des services, cuisine et salon communs, drogue et boisson interdites. Tél.: 669-0907.

609, St-Jude, salon et cuisine communs, laveuse, sècheuse, câble, rez de chaussée, stationnement. Tél.: 669-9965, 662-4051, 668-0391.

ALMA, rue Scott, chambres, avec câble, service de buanderie. Tél.: 668-4362 Francine.

Bienvenue. Idéales visiteurs(euses), travailleurs (euses), chambres, endroit tranquille, cuisine, laveuse, sècheuse, journée ou semaine. Tél.: 668-8859.

Chambre comprenant salon, cuisine commune, la veuse, sècheuse, téléphone, micro-ondes, T.V., située face au Creps, 45\$/semaine. Tél.: 668-0447.

Chambre, entrée indépendante, salon, cuisine commune, télévision, câble, située près des écoles et centre-ville, 540, Labrecque, 40\$/semaine. Tél.: 662-3871 si pas de réponse laissez message.

Offre à louer chambres avec pension, libres immédiatement, endroit tranquille, câble fourni, propres, situées à Naudville. Tél.: 668-5278.

Près des écoles et du centre-ville, 1040, rue Duguay, entrée indépendante, cuisine commune, laveuse, sècheuse, micro-ondes, câble, 140\$/mois. Tél.: 668-8076.

160 LOCAUX

Locaux à louer pour remisage de tous genres: ménage, etc... Un local disponible pour entrepreneur. Tél.: 668-8784 jour, 668-8295 soir.

170 COMMERCES

Bar à vendre, St-Coeur-de-Marie, clientèle établie, bon chiffre d'affaire. Tél.: 347-5009.

190 PERSONNEL DEMANDE

\$\$\$ATTENTION CHOCOLATS\$\$\$Vends superbes tablettes de chocolat et fais toi beaucoup d'argent pour t'acheter un ordinateur ou autre chose dont tu rêves. Tu n'as rien à payer à l'avance et nous livrons partout au Québec en 48 heures. Services de levée de fonds disponibles. Montréal et environs: (514) 277-0083. -Partout au Québec: 1-800-561-2395.

Recherche gardienne pour travail au domicile de l'employeur, 2 enfants 3 ans et 6 ans, travail à l'année, du lundi au vendredi, 8h00 à 17h30, doit aimer les enfants, faire jeux, bricolage, aimer la baignade, fournir repas frais de garde. Tél.: 662-6052.

Serveuse de bar avec expérience demandée, Club de Golf Lac St-Jean, rang des îles, St-Gédéon, emploi saisonnier, faire parvenir C.V. avant le 11 avril 97. Club de Golf Lac St-Jean, C.P. 64, Alma, Québec, G8B 3E8.

195 OFFRE DE SERVICE

"IMPOT 95": Fini les tracas d'impôt, confiez le tout à un spécialiste comptant plus de 10 ans d'expérience. Remboursement rapide (TED fédérale et provinciale) en 15 jours. Confidentialité et satisfaction assurée. Prix le plus bas garanti: si vous trouvez moins cher ailleurs, nous vous remboursons la différence plus 10%. Tél.: 668-4159.

"ALAIN VILLENEUVE" IMPOT

Demandes TPS-TVQ, prestations fiscales enfants, travailleurs autonomes, petites entreprises et logements. Informations et suivi gratuits toute l'année. Prix compétitifs et peut se déplacer. Tél.: 662-2318.

1 RENOVATION INTERIEUR, EXTERIEUR, plâtrage, peinture, moulure, plomberie, patio, escalier, plans et estimés gratuits. Tél.: 668-4012.

AGENCE TOTALE - Agence de personnels (services infirmiers), tout domaine pour tout vos besoins. Tél.: 669-0907.

DISCO MOBILE DALVAN - Pour une soirée réussie, satisfaction garantie, pour information: Vandal Girard Tél.: 343-2241, 1-800-721-2241.

IMPOT SANS DEFAULT - A prix fixe, service à domicile, produit par ordinateur avec système de remboursement rapide TED sans frais. Pour vos impôts personnels, d'entreprises ou autres, nous sommes LA solution. Tél.: 668-6788 MA J. Technique.

JOHNNY MUSIQUE - Plus qu'une simple disco, une expérience musicale. Spécialités: Partys, mariages... Tél.: 668-6410, pagette: 669-7033.

Tu cherches une deuxième maman et des amis(es) pour ton enfant, garde à mon domicile, peut fournir repas et références. Tél.: 662-3696, Denise.

LES IMMEUBLES CONTACT
662-4000

Le contact, c'est nous!

<p>REPRISE</p> <p>ALMA: 660, Dequen, immeuble commercial, idéal pour bureau de professionnel ou autres. Inf.: Gaston Ouellet</p>	<p>NOUVEAU MONT LAC-VERT</p> <p>MAISON OU CHALET: Près pentes de ski, 2 étages plus sous-sol aménagé, 2 poêles, état impeccable, à qui la chance? Inf.: André Côté.</p>	<p>NOUVEAU MANDAT: Immeuble commercial avec dépanneur au r.d.c., plus 8 chambres d'étudiants, très bonne rentabilité. Inf.: au bureau seulement. Gaston Ouellet</p>	<p>1390, JOBIN: 2 étages plus sous-sol fini au complet, 4 chambres, plancher bois franc, 3 salles de bain. A VOIR! Inf.: André Côté.</p>
<p>NOUVEAU COMMERCIAL</p> <p>ALMA: 177, St-Joseph (face bureau de poste), local de 5000 pi car au r.d.c., libre immédiatement, 4 logements à l'étage, 30 espaces de stationnement. À qui la chance? Inf.: André Côté.</p>	<p>Promotion 5^e ANNIVERSAIRE</p> <p>GAGNEZ UN VOYAGE EN FLORIDE</p> <p>A tous nos clients qui nous confieront leur maison (vendre) ou encore qui nous achèteront (acheter) une propriété.</p> <p>VOYAGE en FLORIDE</p> <p>1 semaine - 2 personnes</p> <p>Valeur de 1500 \$</p> <p>(Détails auprès de vos agents)</p>		
<p>COMMERCIAL</p> <p>ALMA: 1000, boul. St-Jude, terrain 67 000 pi car, bâtisse avec revenu à l'étage, bâtisse 10 000 P.C.</p>	<p>PETIT COMMERCE A VENDRE: Traiteur, restauration. Inf.: André Côté</p>	<p>DAM-EN-TERRRE</p> <p>ALMA: 1040, Robert-Jean, 28x38, 5 ans, 4 chambres (poss. 5e), 2 patios, 2 salles de bain, lot cathédrale, état impeccable. Inf.: André Côté.</p>	<p>BELLE PROPRIÉTÉ DE 4 ANS: 25x38, 3 chambres, belle décoration, terrain 10 000 plus accès à la rivière. Inf.: André Côté.</p>
<p>LIBRE IMMEDIATEMENT</p> <p>ANCIENNE CHAPELLE: A Riverview, face au Club de curling. Peut être convertie en résidence ou bureau de professionnel. Inf.: Gaston Ouellet</p>	<p>SAINT-GÉDEON: 58, Pointe du Lac, maison située près du lac Saint-Jean, très beau site, 4 chambres, terrain 28 000 pi car., impeccable. Inf.: André Côté.</p>	<p>ALMA: 440, d'Auvergne Est, 25x38, 4 chambres, 2 salles de bain, sous-sol fini, excellent secteur. Inf.: André Côté.</p>	<p>IMMEUBLES A REVENUS:</p> <p>ALMA: 2 logements, 640-642, St-Bernard Nord, complètement rénovés, bien situés, bons revenus.</p> <p>ALMA: 4 logements, coin Price et Cimon, bien entretenus, bons revenus, peut être acheté sans mise de fonds. Inf.: André Côté</p>
<p>ASCENSION</p> <p>LAC RICHARD: Résidence habitable à l'année. Construction récente, garage, grand terrain aménagé. Inf.: Gaston Ouellet</p>	<p>ALMA, 1280, BEAUVOIR: Bungalow rénové, piscine, verrière à l'arrière, beaucoup d'inclus. Prix demandé: 89 000 \$. Inf.: Gaston Ouellet</p>	<p>ALMA: 1250, Auger Est, belle maison, briques, 26x42, 4 chambres, sous-sol fini avec poêle, terrain clôturé, 16 000 pi car. Inf.: André Côté.</p>	<p>IMMEUBLES LOCATIFS</p> <p>2 logements (boul. Auger) 2 logements (boul. St-Jude) 4 logements (boul. Dequen) 6 logements (rue des Melezes) Inf.: Gaston Ouellet</p>
<p>ALMA: A louer local de près de 3500 pi car, dans un édifice de catégorie supérieure (haut de postes Canada). Idéal pour clubs sociaux, de services ou autres.</p> <p>NOUVEAU ALMA: 601, Grenoble, grande propriété, construction 1990, grand terrain, sans voisin arrière.</p> <p>Inf.: Gaston Ouellet.</p>	<p>ANDRÉ CÔTÉ courtier immobilier agréé B: 662-4000 R: 662-7155 Télex: 669-1777</p>	<p>GASTON OUELLET courtier immobilier agréé B: 662-4000 R: 662-2426 Télex: 669-1771</p>	<p>10/37357.1</p>

À VENDRE PAR APPEL D'OFFRES

Un terrain d'une superficie de 3 466,8 m.c. situé en bordure de la rue Albert et contiguë au 570, avenue Roberval à Roberval.

Visite des lieux : Une réunion d'information suivie d'une visite des lieux se tiendra le 3 avril 1997 à 13 h au bureau du ministère des Transports, 584, avenue Roberval à Roberval.

Renseignements et documentation:
Société immobilière du Québec
MM. Jocelyn Couture ou Hugues Proulx
(418) 646-1766, poste 3449.

Clôture des soumissions:
Le jeudi 17 avril 1997 à 15 h à Québec.

IMPÔT

- RAPPORT D'IMPÔTS
- TRAITEMENT INFORMATIQUE
- SERVICE PERMANENT

Georges Poirier, d.e.c. Adm.
495, av. Eymard N., Alma
(Québec) G8B 5J8
662-7553

10/37030.3



La Capitale

SAQUENAY-LAC-SAINT-JEAN, COURTIER IMMOBILIER AGRÉE (ETABLISSEMENT)

Exigez-les (668-4578)



AGENT DE GARDE



Ghislain Doucet
668-6592
344-4175
(chalet)

VENDU

1165, NOTRE-DAME, ALMA: Michelle Guérin, 668-6755.

VENDU

201, BELLEVUE, ALMA: Michelle Guérin, 668-6755.

VENDU

501, STE-ANNE, ALMA: Michelle Guérin, 668-6755.

VENDU

1460, FERLAND, ALMA: Ghislain Doucet, 668-6592.

NOUVEAU MANDAT

MAISON EN BRIQUE: Métabetchouan, rénovation, toit, fenêtres, portes, etc. sous-sol fini, garage. Langis Gauthier, 349-8375.

RIVERAIN AUBAINE

CHALET AU BORD DE L'EAU: Rang Garner l'Ascension, habitable à l'année, sous-sol, grand terrain, 2 chambres, possibilité 3 chambres, cheminée et poêle à bois unan, à voir. Henri Savard, 662-1351.

NOUVEAU MANDAT

ALMA: Maison 1 1/2 étage, 4 murs de briques, plancher de bois franc. Langis Gauthier, 349-8375.

Madeleine Fortin
662-8267

NOUVEAU MANDAT

JUMELÉ, ISLE-MALIGNE: Plancher de bois, 3 chambres, garage double, terrain 10 120 pi car. Micheline Guérin, 668-6755.

NOUVEAU MANDAT

MAISON DE CHAMBRES (12): Avec bonne rentabilité, 75, Côté Ouest, Alma. Micheline Guérin, 668-6755.

NOUVEAU MANDAT

RIVERBEND: 1 1/2 étage avec cachet particulier, 425, McNaughton. Micheline Guérin, 668-6755.

SPECIAL

216, RANG LAC-VERT: Magnifique résidence 2 étages avec grand garage, vue sur le lac Vert, près du centre de ski. Inf.: Réjean Villeneuve, 668-2976.

SAINT-NAZAIRE

SITUÉE PRÈS DE TOUTS LES SERVICES: Grand terrain, garage, piscine. Madeleine Fortin, 662-8267.

NOUVEAU MANDAT

835, NORMANDIN: Résidence entièrement rénovée, près de tous les services, pas de voisin arrière, abri d'auto. Ghislain Doucet, 344-4175.

JUMELÉS:
- 1007, Papineau;
- 1034, Curé-Labelle
Micheline Guérin,
668-6755

Henri Savard
662-1351

LIBRE IMMÉDIATEMENT

QUARTIER MALTAIS: Bungalow brique 25x46, 4 chambres, terrain très bien aménagé, 340, D'Anjou. Micheline Guérin, 668-6755.

PROPRIÉTÉ AVEC GARAGE À MÈME: Très belle qualité de construction, 1990, 4 chambres, 1180, Beauvoir. Micheline Guérin, 668-6755.

FACE AU CREPS

BUNGALOW BRIQUE: 25x39, très bien rénové, sous-sol fini, garage détaché 22x25, piscine, terrain clôturé, 12 500 pi car. Micheline Guérin, 668-6755.

ALMA: Près des écoles, très beau jumelé avec revenu et garage, grand terrain. Madeleine Fortin, 662-8267.

MAISON À 2 LOGEMENTS:
- 1060-1064, Bergeron;
- 81-87, Ste-Anne Est;
- 600-604, Price Ouest
Micheline Guérin,
668-6755

NOUVEAU MANDAT

PRÈS DU CREPS: 24x40 avec un logement de très belle qualité au s.s. garage 16x20, maison très bien rénovée et très bien décorée, à voir 1125, Lorne. Micheline Guérin, 668-6755.

À VOIR!

ALMA: Propriété chaleureuse, garage, tout brique, sous-sol entièrement fini avec entrée extérieure, très beau quartier. Inf.: Madeleine Fortin, 662-8267.

MICHELLE GUÉRIN
668-6755

NOUVEAU PRIX

930, ROBERT-JEAN, ALMA: Grand terrain, armoire en stratifié blanc, fenêtres à manivelle, aspirateur central, échangeur d'air, 3 chambres, à voir. Henri Savard, 662-1351.

UNE RÉSIDENCE DE MOINS DE 40 000 \$: Grand terrain, située à Saint-Henri-de-Tailion. Ghislain Doucet, 668-6592.

201, LAROUCHE: Résidence 30x41, 4 chambres, plancher de bois franc, près des écoles, Albert Naud. Réjean Villeneuve, 668-2976.

QUARTIER MALTAIS

831, DE LA ROCHELLE: Bungalow brique 24x36, fenestration PVC, sous-sol fini. Micheline Guérin, 668-6755.

PROPRIÉTÉ LUXUEUSE: Quartier recherché, 2 étages 24x38, construction 1990, terrain 15 823 pi car. 155, de l'Alsace. Micheline Guérin, 668-6755.

SECTEUR DU CREPS

1150, DU MUGUET, ALMA: Garage, 18x26. Micheline Guérin, 668-6755.

MOINS DE 36 000 \$

ALMA: 2 logements, très grand terrain, sans voisin arrière, idéal pour première maison. Madeleine Fortin, 662-8267.

RÉJEAN VILLENEUVE
668-2976

MAISON DE PRESTIGE

2045, DU MUGUET, ALMA: Garage, 4 chambres, 2 ans, entrée asphaltée, terrassement 75%, beaucoup d'inclus, grand terrain 80x142, à voir. Henri Savard, 662-1351.

NOUVEAU MANDAT

1310, OUELLET: Piscine, terrain aménagé, plancher de bois franc, entrée asphaltée. Ghislain Doucet, 344-4175.

4 LOGEMENTS
- 120, Scott Ouest;
- 335, Cormier, Delisle
Micheline Guérin,
668-6755

MAISON 1 1/2 ÉTAGE EN BON ÉTAT: Terrain 62x100, près de tous les services, à voir, 280, Harvey Ouest. Micheline Guérin, 668-6755.

DAM-EN-TERRER

MAISON AVEC GARAGE ISOLÉ: Vue sur le lac, sous-sol fini. Langis Gauthier, 349-8375.

L'ASCENSION: Maison 2 étages, grand terrain, idéal pour première maison. Madeleine Fortin, 662-8267.

4 LOGEMENTS

ALMA: Brique, 1 x 6 1/2, 2 x 4 1/2, 1 x 3 1/2, loué à 100%. Langis Gauthier, 349-8375.

IRÉNA BOUCHARD
668-4589

JUMELÉ: 1034, Curé-Labelle, construction 1994, abri d'auto, décoration superbe. Micheline Guérin, 668-6755.

HEBERTVILLE-STATION

383, ST-WILBROD: L'acheteur a le choix maison seule ou maison avec garage commercial ou maison avec garage plus entrepôt plus un autre terrain. Ghislain Doucet, 668-6592.

AUBAINE

2005, ISIDORE, ALMA: 4 chambres, très propre, garage, piscine, possibilité poêle à bois, brique 4 côtés, galeries de béton, grand terrain, à voir. Henri Savard, 662-1351.

SUPER SPÉCIAL 38 000 \$

2 logements en bonne partie rénovés, près du centre-ville, 135, Laurier. Inf.: Micheline Guérin, 668-6755.

QUARTIER MALTAIS

201, NOTRE-DAME: Bungalow 36x48, abri d'auto, garage, fenestration neuve en PVC, planchers en bois, foyer. PRIX MOINDRE QUE L'ÉVALUATION. À voir. Micheline Guérin, 668-6755.

301, RANG DES ÎLES, ST-GÉDEON: Merveilleuse résidence avec 110 500 pi car. aménagé, entièrement rénovée de A à Z avec vue sur le lac. Réjean Villeneuve, 668-2976.

HARRY MARCOUX
668-4589

VUE SUR L'EAU

PROPRIÉTÉ HAUTE GAMME: Terrain et vue exceptionnels, construction de qualité, décoration chaleureuse, à voir. 161, Jean XXIII. Micheline Guérin, 668-6755.

ATTENTION

SUPER 2 LOGEMENT À NAUDVILLE: Beau et grand sous-sol aménagé, clé en main, à voir. Iréna Bouchard et Harry Marcoux, 668-4589.

NOUVEAU MANDAT

PROPRIÉTÉ TRÈS INTÉRESSANTE: Beau quartier tranquille, construction 10 ans, tout y est, plancher de bois, 4 chambres, sous-sol bien aménagé, garage, à St-Coeur-de-Marie. prix listé 82 500 \$.

RENOVÉE

ISLE-MALIGNE: Maison 1835 pi car., très beau et grand terrain, isolation, foyer. Langis Gauthier, 349-8375.

ALMA: Jumelé de qualité, pas de voisin arrière, aménagé avec goût. Inf.: Madeleine Fortin, 662-8267.

CONDO

ALMA: Quartier des Fleurs, plusieurs services, salle de services, condo 30x40. Langis Gauthier, 349-8375.

AU BORD DE L'EAU

COTTAGE AVEC CACHET SPÉCIAL: Rénové, foyer, vue sur l'eau, site enchanteur, 1771, chemin Villebois. Micheline Guérin, 668-6755.

NOUVEAU MANDAT:
À REVENU
6 logements, 90, Dequen, très bonne construction.
Réjean Villeneuve,
668-2976

ALMA: 52 000 \$, 23x25, sous-sol fini, abri d'auto, terrain 13 995 pi car. 1025, de la Pépinière. Micheline Guérin, 668-6755.

MAISON DE CAMPAGNE: Super intéressante, très propre, 4 chambres, garage, abri d'auto, sous-sol fini, construction lente à 5 minutes de St-Henri, faites votre offre, 49 000 \$ négociable. Harry Marcoux et Iréna Bouchard, 668-4589.

ALMA: 24x28, 1993, bien situé, super propre. Langis Gauthier, 349-8375.

QUALITÉ ET ORIGINALITÉ

SPACIEUSE RÉSIDENCE: Avec un plan d'été, 4 chambres, verrière, grande salle à manger, beau hall d'entrée, secteur tranquille. Harry Marcoux et Iréna Bouchard, 668-4589.

JUMELÉ

BEAUVOIR: Beau jumelé avec revenu, deux 5 1/2 très ensoleillé et très propre. Harry Marcoux et Iréna Bouchard, 668-4589.

TRANSFERT

DELISLE, 12e AVENUE: Très belle propriété, 4 chambres, grand terrain, pas de voisin arrière, avec piscine 16x32 hors-terre, foyer extérieur. Réjean Villeneuve, 668-2976.

NAUDVILLE

MAGNIFIQUE VUE SUR LA VILLE: Secteur recherché, prix très intéressant. Madeleine Fortin, 662-8267.

Vous désirez partir votre propre entreprise?
Dépanneur avec multiples services situé à Alma.
Inf.: **Harry Marcoux** 668-4589
ou **Madeleine Fortin** 662-8267

UNE VISITE S'IMPOSE

SUPERBE RÉSIDENCE: Secteur recherché, construction supérieure 1993, fonctionnelle, 451, de la Loire, Alma. Harry Marcoux et Iréna Bouchard, 668-4589.

DELISLE

PAS DE VOISIN ARRIÈRE: Plaque chauffante, four encastré, abri d'auto. Inf.: Madeleine Fortin, 662-8267.

A VOIR

BEAUTE ET QUALITÉ 1994: Très ensoleillée, 2 salles de bain, grandes chambres avec «walk-in», garage 20x24, sur des Récollets. Harry Marcoux et Iréna Bouchard, 668-4589.

NOUVEAU MANDAT

TRES BELLE PROPRIÉTÉ: Au 1045, du Rhône, 3 chambres, sous-sol fini au complet, foyer, finition extérieure 4 murs de brique. Réjean Villeneuve, 668-2976.

DEUX LOGEMENTS

MÉTABETCHOUAN: Idéal pour propriétaire occupant, grand terrain, 8 ans. Langis Gauthier, 349-8375.

VENDU

101, Laurier, ALMA: Iréna Bouchard, 668-4589.

1070, DES PENSÉES: Secteur du Creps, beauté et qualité, grand terrain. Ghislain Doucet, 668-6592.

Condo construction 1993,
grand 5 1/2, bien divisé.
Réjean Villeneuve: 668-2976

3 LOGEMENTS

ALMA: Idéal pour propriétaire occupant, 1 x 6 1/2, 2 x 4 1/2. Langis Gauthier, 349-8375.

CHEMIN N°1

MAISON 1 1/2 ÉTAGE: 4 chambres, endroit paisible, piscine. Langis Gauthier, 349-8375.

SECTEUR SAINT-HENRI

CHALET SUISSE: Habitable à l'année, directement sur le lac St-Jean, 3 chambres, cuisine rénovée, succosion, vente rapide, prix réduit. Harry Marcoux et Iréna Bouchard, 668-4589.

PRIX TRÈS NEGOCIABLE

SECTEUR DES ÉCOLES: Maison 2 étages, très bien entretenue, belles fenêtres, salle de bain rénovée au complet, garage, faites votre offre. Harry Marcoux et Iréna Bouchard, 668-4589.

TERRAIN MÉTABETCHOUAN
335X490
LANGIS GAUTHIER:
349-8375

JUMELÉ

1685-87, CHEMIN ST-CHARLES: 4 côtés brique, la campagne en ville, possibilité de deux côtés, aubaine, faites votre offre. Henri Savard, 662-1351.

Vous désirez un chalet?:
- 25, Villa des Érables, Desbiens;
- 7085, de la Chapelle (près de la Baie Moise);
- 2150, chemin des Tremblay, Larouche.
Ghislain Doucet,
668-6592 (rés.),
344-4175 (chalet)

SPECIAL

CENTRE-VILLE: Bâtisse 4 logements, 2 x 4 1/2 et 2 x 3 1/2, bon revenu. Micheline Guérin, 668-6755 et Réjean Villeneuve, 668-2976.

COMMERCIAL

COIN DU PONT SUD ET SCOTT EST, ALMA: Terrain 18 800 pi car., bâtisse 2000 pi car, par étage, tout cathédrale, restaurant, bar, vente en gros et détail, bureau, assurance, madeco et autres, secteur très actif, libre immédiatement, prix en bas de l'évaluation municipale. Henri Savard, 662-1351.

NOUVEAU PRIX

1915, RANG ST-MICHEL, DELISLE: Style suisse, 3 chambres, remise extérieure, beaucoup d'inclus, grand terrain, poêle à granulés 1 an, à un mille d'Alma. À voir. 1915, St-Michel, Delisle. Henri Savard, 662-1351.

NOUVEAU MANDAT

PROPRIÉTÉ DE BONNE CONSTRUCTION: Sur la rue Labrecque, près de tous les services scolaires, 6 chambres, possibilité de 8 à 9 chambres. Inf.: Réjean Villeneuve, 668-2976.

ALMA

SITUÉE PRÈS DE TOUTES COMMODITÉS: Propriété à revenu avec garage. Madeleine Fortin, 662-8267.

BAR COMMERCE AVEC BÂTISSE, BON CHIFFRE D'AFFAIRES, PLUSIEURS ANNÉES D'EXPLOITATION.
LANGIS GAUTHIER:
349-8375

122, des Noyers, prix réduit, idéal pour 1ère maison, jumelé bien situé, plancher de bois, prix raisonnable. Ghislain Doucet: 668-6592

CONDO COMMERCIAL
Au 505, Sacré-Coeur, 3 500 pieds,
50% loué 5 ans.
Inf.: **Micheline Guérin,**
668-6755 ou
Réjean Villeneuve, 668-2976

ALMA

À VOIR!
352, Jeanne-d'Arc Est, très propre, décoré avec goût, 2 ans, grand terrain, patio, foyer sous-sol, 4 chambres, très beau secteur, porte-patio.
Henri Savard, 662-1351.

NOUVEAU MANDAT

ANNEXE

ANNEXE

ANNEXE

ANNEXE

ANNEXE

ANNEXE

ANNEXE

ANNEXE

ANNEXE

ANNEXE

ANNEXE

ANNEXE

ANNEXE

ANNEXE

ANNEXE

ANNEXE

ANNEXE

ANNEXE

ANNEXE

ANNEXE

ANNEXE

ANNEXE

ANNEXE

ANNEXE

ANNEXE

ANNEXE

ANNEXE

ANNEXE

ANNEXE

ANNEXE

Nouvelle compagnie: MELALEUCA vous offre un produit 100% naturel, contrôle l'arthrite, l'arthrose, le cholestérol, etc... Santé physique et mentale garantie à 100%. S'il n'y a pas de résultat après 90 jours, remboursement total. Tél.: 668-5738.

Rapidolaser: Recyclons cartouches d'imprimantes laser, cueillette et livraison gratuites, remboursement de 5\$ sur cartouches usagées, produit garanti à 100%, aussi disponible "toner et tambour" de photocopieur. Tél.: 662-0421.

Rénovation \$\$\$ abordable. Menuiserie spécialisée, plastrage (sans poussière), peinture, changer chauffe-eau, portes et fenêtres, etc... Tél.: 668-7474.

Rénovation d'intérieur, peinture, plastrage. Tél.: 668-7500, 662-3610.

Venez me consulter, pour la lecture des cartes de Tarot: Amour, argent, santé, discrétion assurée, consultations privées. Tél.: 668-2438, Françoise.

200 OCCASIONS D'AFFAIRES

\$\$\$\$ Postes disponibles dans votre région. Aucune expérience requise, temps plein ou partiel, possibilité 900.00\$ et + semaine. Investissement discutable. 25 ans et plus. 1-800-561-1518, (514) 449-4011.

Canada et Québec: Subventions, prêts pour petites, moyennes entreprises, nouvelles ou existantes. Renseignements: Centre d'aide pour petites entreprises 1-800-567-2383. Ext. 8.

215 ON DÉSIRE ACHETER

Achète comptant: cuivre, aluminium, laiton, litho, filage et fer neuf, meilleur prix en ville. Tél.: 668-4145.

220 ON DÉSIRE LOUER

2 filles célibataires, recherche maison ou logement 5 1/2 pièces, de préférence bien éclairé et haut de maison. Tél.: 668-7780.

Maison avec ou sans option d'achat, secteur Alma et les environs. Tél.: 668-8563.

Recherche 5 1/2 pièces, chauffé, éclairé, à prix abordable, avec tranquillité. Tél.: 662-3853 heures des repas.

Recherche maison à louer, pour juillet, avec ou sans option d'achat, secteur Alma et les environs. Tél.: 669-2125.

225 DIVERS

Avez-vous déjà consulté de vrais clairvoyants et médiums? Et bien, venez découvrir des expériences inexplicables à la ligne de Karo-Nonna Zannort, 26 ans d'expérience, très précise. Elle peut vous décrire et même donner votre signe. D'autres médiums et voyants font partie de son équipe. Pour connaître votre avenir sans vous faire avoir; appelez le 1-900-451-9602, 18 ans+, 4.55\$/minute.

Consultez les voyants les plus précis au Québec sur les questions d'amour, d'argent et de santé! Essayez la voyance pure, le tarot ou l'astrologie dès maintenant et vous obtiendrez la 1ère minute gratuite. 18ans et plus, 3.69\$/min. Ayez la réponse à vos questions en appelant le 1-900-451-4878.

Osez appeler... Tout est possible. Des dizaines de filles et de gars "live", 18 ans et plus, 2.99\$/minute. Tél.: 1-900-870-1212.

Recherche pensionnaires, femmes si possible, endroit tranquille, Alma. Tél.: 662-5588. Jean ou Line.

227 PRIÈRES

Remerciement au Saint-Esprit pour faveur obtenue avec promesse de publier. Signé: R.L.

PETIT OUVRAGE POUR JEUNES DE 7 A 14 ANS
Pour vendre différents articles dans ton voisinage, livraison à domicile. Très bonne commission et en plus le choix d'un cadeau d'une bonne valeur si mérite.
Tél.: 668-7858 Alma et ses environs après 16 h.

FAVEURS OBTENUES - MERCI MON DIEU. Dites 9 fois "Je vous salue Marie" par jour durant 9 jours. Faites 3 souhaits, le 1er concernant les affaires, les 2 autres pour l'impossible. Publier cet article le 9ième jour, vos souhaits se réaliseront même si vous n'y croyez pas. Merci mon Dieu. C'est incroyable mais vrai. L.B.

Remerciements au Saint-Esprit pour faveur obtenue avec promesse de publier. S.T.R.



POUR QUE LE MONDE TOURNE PLUS JUSTE.

(418) 549-2754

114, rue Jacques-Cartier Est
C.P. 1597, Succ. Racine
Chicoutimi (Québec) G7H 6Z5



WHALEN, BÉLIVEAU & ASSOCIÉS inc.
courtiers en valeurs mobilières
MONTREAL - QUÉBEC - TORONTO - CALGARY - VANCOUVER

POUR TOUS VOS PLACEMENTS, CONSULTEZ

Pascal Bourgeois
Conseiller en placements
Alma: 668-0627

Place du Marquis
3750, boul. du Royaume, bureau 204
Jonquière (Québec) G7X 0A4 - 695-4016

À VENDRE PAR APPEL D'OFFRES
(pour déplacement ou récupération des matériaux)

Un bâtiment servant d'entrepôt et ayant une superficie d'environ 371 m.c. situé au 584, avenue Roberval à Roberval.

Visite des lieux: Le jeudi 3 avril 1997 entre 14 h 30 et 15 h 30.

Renseignements et documentation:
Société immobilière du Québec
MM. Jocelyn Couture ou Hugues Proulx
(418) 646-1766, poste 3449.

Clôture des soumissions:
Le jeudi 17 avril 1997 à 15 h à Québec.

MENDOZA FORTIN
Agent imm. aff.
Bur.: 668-5960
FAX: 668-9261

Immobilier DALMOBEC
COURTIER IMMOBILIER AGRÉÉ

 ALMA: 180 des Piquettes, bungalow garage, puits, sous-sol fini, aire ouverte.	 1250, JOBIN: Foyer
 REZ-DE-CHAUSSEE	 CONDO: Rez-de-chaussée, 837, des Milieux
 CONDO: 1023, Place Trianon	 DEULLE: 7 logements, puits, 180 piq. bois
 180A-B, 182-184 Collard, Alma	 RENOVÉ
 ISLEMAUDRE: 1410, Hémé, 2 log., grand terrain	 FAIRE VITE 59 500 \$
<p>• RESTAURANT ALMA, REPAS SANTE SPECIALISE, INVENTAIRE EQUIPEMENT. • CHALET ZEC BORGIA</p> <p>• BLOC DE 26 LOGEMENTS RENOVE, BIEN SITUÉ.</p> <p>• NAUVILLE: BUNGALOW GARAGE, A VOIR!</p> <p>• BLOC 4 LOGEMENTS - BLOC 5 LOGEMENTS</p> <p>• BÂTIMENTS COMMERCIAUX, CENTRE-VILLE, CONVIENTRAIT POUR PROFESSIONNEL OU AUTRE COMMERCE</p>	

Association pulmonaire du Québec

POUR AIDER LES AUTRES À MIEUX RESPIRER

UN DON IN MEMORIAM

4837, rue Boyer, bureau 100, Montréal, Qc H2J 3E6
Bureau: (514) 596-0805 • Téléc.: (514) 596-1183
1-800-295-8111

AVIS DE CHANGEMENT DE NOMI

Prenez avis que Johanne Landry, domiciliée au 1150, boul. St-Luc Ouest, Alma, présentera au directeur de l'état civil une demande pour changer les noms de Noémie et Rachel Beaudoin, en ceux de Noémir et Rachel Beaudoin Landry.

Alma, ce 26 mars 1997.

Johanne Landry, mère

AVIS DE CHANGEMENT DE NOM

Prenez avis que M. Rosario Simard, domicilié au numéro 1185 Principale en la municipalité de St-Léon, comté Lac-St-Jean, province de Québec présentera au directeur de l'état civil une demande pour changer son nom en celui de Rosaire Simard.

St-Léon le 14 mars 1997.

Rosario Simard

«AU SERVICE DES CITOYENS»
Par Communication-Québec

Gaétane St-Pierre

Les mesures à prendre avant une inondation

Même si la région n'est pas une région à haut risque en période de dégel, le Comité régional de la sécurité civile a cru bon de vous rappeler certaines directives à suivre en cas d'inondation. En attendant la période de dégel, Communication-Québec vous souhaite un printemps comme les autres.

Aux premiers signes du dégel, les résidents de territoires susceptibles d'être inondés devraient prendre les mesures suivantes à titre préventif. Prévoyez d'abord un endroit, chez des parents ou des amis par exemple, où vous pourrez vous réfugier rapidement, au cas où vous seriez forcé d'évacuer votre domicile. Si vous avez des animaux domestiques, prévoyez également un endroit où ils pourront être mis en pension. Dès que les autorités municipales vous conseillent d'évacuer votre maison, il faut le faire sans tarder pour ne pas compromettre votre sécurité et celle de votre famille. Il faut surtout éviter de rester seul. Idéalement, il est préférable de se joindre à un groupe. Informez la municipalité de votre adresse temporaire. N'attendez pas que les routes soient devenues impraticables pour quitter votre résidence. Soyez prudents et, si votre moteur cale, ne tentez pas de sauver votre auto mais plutôt votre vie.

Voici le calendrier des séances d'information qui seront présentées dans différentes municipalités du 1er au 9 avril prochain:

MUNICIPALITÉS	DATES / ENDROITS
• CHICOUTIMI	1 avril 1997 - 19 h 00 Hôtel de ville, 201, rue Racine Est, Salle du conseil - Chicoutimi
• FERLAND ET BOILEAU	2 avril 1997 - 19 h 00 Hôtel de ville, 462, route 462, route 381 - Ferland et Boileau
• LA BAIE	3 avril 1997 - 19 h 00 Hôtel de ville, 422, rue Victoria - La Baie
• JONQUIÈRE	8 avril 1997 - 19 h 00 Holiday Inn, salle Jonquière - Jonquière
• LAC KÉNOGAMI	9 avril 1997 - 19 h 00
• LAROCHE	Salle des Chevaliers de Colomb, Route 155 - Lac Bouchette
• SHIPSHAW	
• LAC BOUCHETTE	
• ST-FRANÇOIS-DE-SALES	

La gagnante pour le mois de mars est madame Lisette Larouche de Péribonka. Bravo!

Ministère des Relations avec les citoyens
et de l'Immigration
Communication-Québec
Direction régionale du
Saguenay-Lac-Saint-Jean

1 800 363-1363 (sans frais)
Saint-Félicien: 679-0433

LES CONSTRUCTIONS ALMAS OUELLET & FILS VOUS PRÉSENTENT SON PROJET DE MAISONS EN RANGEE FAUBOURG DEQUEN
(Arrière de la rue des Pins) PHASE II

Devenez propriétaires pour:

62 900 \$ SEULEMENT

3 999 \$ / MOIS

PHASE I VENDU PHASE II PRINTEMPS 97

INCLUS

- Notaire
- APCHQ
- Cert. localisation
- Plastré
- Terrain aménagé
- Fenestration PVC
- Porte patio
- 2 salles de bain
- 1 chambre rez-de-chaussée
- 2 chambres sous-sol
- Patio bois traité 12x12

EXCLUS

- Ristourne Caisse pop
- 1 1/2 % jusqu'à concurrence de 1500 \$
- Façade brique
- Toit semi-cathédrale
- Armoires mélamine veiné blanc (lustré)
- Plancher en poutrelles

EN COLLABORATION AVEC:

CAISSE POPULAIRE

- Centre-ville
- Saint-Sacrement
- St-Luc
- 669-1414

1 1/2% ristourne caisse populaire

Assurance-habitation Assurance-invalidité GRATUITES 1^{re} ANNÉE

Line Jean - 668-2175 et les agents d'Accès Plus André Tremblay et Richard Côté - 668-7587

Nécrologie



Mme Fernande Lavoie Lapointe

Les membres de la famille de Mme Fernande Lavoie, épouse de feu M. Amable Lapointe, ses enfants: Elisette (Clément Gilbert), Paulette (feu Rosaire Hudon), Ruth (Bertrand Tremblay), Jacqueline (André Tremblay), Jean-Marc (Huguette Pelletier), Marie (Placide Tremblay), Edith (Normand Couture), Liliane (feu Jules Dallaire), André (Nicole Cantin), Lydia (Richard Girard), feu Roland (feue Christiane Maltais), Carole (Claude Beaudry), Daniel (Paulette Anglehart), Blandine (Gilles Beauregard), Monique (Michel Tremblay), Lina (Alain Longpré), remercient bien sincèrement tous les parents et amis qui leur ont témoigné des marques de sympathie, lors du décès de Mme Fernande Lavoie, demeurant au 1640, St-Ludger, Delisle. Direction

funéraire: Résidence funéraire Lac St-Jean.

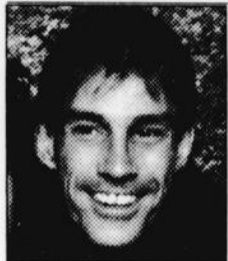

M. Luc Simard

Les membres de la famille de M. Luc Simard, fils de Dame Lisette Gaudreault et de M. Jean Simard, soitsacompagne Dame Chantale Bellemare, son fils Sunny, sa soeur Nancy (Dany Vallée), ses oncles et tantes, ses cousins et cousines, remercient sincèrement toutes les personnes qui leur ont témoigné des marques de sympathie lors du décès de M. Luc Simard, demeurant au 2185, Boivert, Shawinigan, soit par visite au salon, offrandes de messes, bouquets spirituels, tributs floraux, assistance aux funérailles ou de toute manière que se soit. Veuillez considérer ces remerciements comme personnels. Direction funéraire: Résidence funéraire Bérubé & Fils Inc. d'Alma.



Mme Clémence Morel, Gauthier

Les membres de la famille de Mme Clémence Morel, son époux, M. Arthur Gauthier, ses enfants: Gérald (Suzanne Gagné), Réal (Nicole Tremblay), Jean-Marc (Diane Lemieux), Lévis (Paquerette Bouchard), Réjean (Lisette Tremblay), Candide (Régis Patry), Dominique (Mona Gagnon), Bernard (Christiane Maltais), Gervais et Michel, remercient bien sincèrement tous les parents et amis qui leur ont témoigné des marques de sympathie, lors du décès de Mme Clémence Morel, demeurant au 125, rue Larouche, Ste-Monique. Direction funéraire: Résidence funéraire Lac St-Jean.

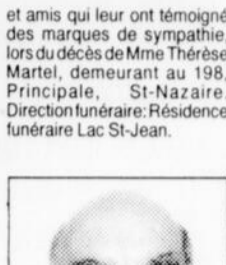

M. Jean-Joseph Simard

Les membres de la famille de M. Jean-Joseph Simard, fils de feu M. Joseph Simard et de feu Dame Hélène Ouellet, ses frères et soeurs: Jean-Marie (feue Marie-Ange Fortin), Auguste (Thérèse Fortin), Benoit (Fleurette Duchesne), Cécile (feu Joseph-Edmond Gagné), Jacqueline (Clément Deschênes), Margot (Abel Fortin), Gilberte (feu Almas Fortin), feu Victor (Irène Fortin), remercient bien sincèrement tous les parents et amis qui leur ont témoigné des marques de sympathie, lors du décès de M. Jean-Joseph Simard, demeurant au 44, 3ième avenue O. l'Ascension. Direction funéraire: Résidence funéraire Lac St-Jean.



Mme Thérèse Martel, Laprise

Les membres de la famille de Mme Thérèse Martel, épouse de feu M. Thomas-Louis Laprise, ses enfants: Brigitte (feu Georges Simard), Jean (Eléa Bouchard), feu Noël (Diane Rochette), Louis (Brigitte Gagnon), Micheline, Marie (Raymond Tremblay), Marthe, Céline et Lina, ses soeurs: Alice, Yvette, Marie-Paule et Jeanned'Arc, sabelle-soeur Yvonne, remercient bien sincèrement tous les parents

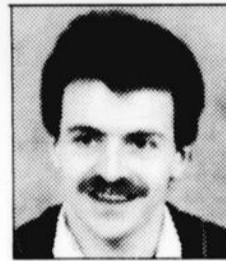

M. Paul Tremblay

Les membres de la famille de M. Paul Tremblay, sa compagne Dame Nancy Chevalier, sa fille Josianne Gaudreault, sa mère, Dame

Marie-France Boily (feu Elie Tremblay), ses frères et soeurs: Benoit Turgeon (Paquerette Larouche), Roger Turgeon (Yolande Vallée), Louis-Marie Tremblay (Sylvie Fournier), Thérèse, Denis (Anne Charboneau), Michel, Bernard (Jacinthe Tremblay), Pierre (Francine Fortin) et Nicol, ses beaux-parents: André Chevalier (Thérèse Tremblay), sa belle-soeur Denise (Robert Bergeron), remercient bien sincèrement tous les parents et amis qui leur ont témoigné des marques de sympathie lors du décès de M. Paul Tremblay, demeurant au 852, St-Sacrement, Alma. Direction funéraire: Résidence funéraire Lac St-Jean.



Mme Anna-Marie Tremblay, Morel

Les membres de la famille de Mme Anna-Marie Tremblay, épouse de feu M. Joseph-Henri Morel, ses enfants: Alfred (Diane Reigrier), Hélène (Charle Bouchard), feu Marcelle (Roger Gaboury), Raymond (Micheline Ouellet), Claire (Jules Tremblay), Lucien (Sylvie Goderre), Denise (Jacques Boivin), Julien (Estelle Harvey), ses petits-enfants: Pierre, Sébastien, feu Nathalie, Estelle, Mimi, Jonathan, Sandra, Alexandre, Frédéric, François, Isabelle, Denis et Pierrot, ses amèrepets-enfants: Sheila et Maxime, ses frères et soeurs: feu Arthur (Yvonne Bouchard), feu René (feue Blanche Desbiens, Irène Dubé), feu Joseph-Eugène (Cécile Houde), feu Roméo (Edouardine Bezeau), feu Fernand (Gisèle Audet), feu Robert (Lily Simard), Jeanne (feu Arthur Brassard), feu Emile (Olivette Vaillancourt), Rolande (feu Roméo Bouchard, Joseph Bouchard),



M. Chantal Tremblay

Rien ne peut effacer de notre cœur ton souvenir et ton amour qui poussent à la nostalgie. Nous t'aimons. Ta Famille. La messe anniversaire de Chantal, compagne de Carole Ouellet, demeurant à Alma, sera célébrée dimanche le 6 avril 1997 à 11h00 à l'église St-Joseph d'Alma. Parents et amis sont invités à y assister. Direction funéraire: Résidence funéraire Lac St-Jean.

feue Blanche-Alice (feu Eudore Levesque), ses beaux-frères et belles-soeurs: feu Louisia (feu Charles-Eugène Gauthier), Flora (feu Victor Harvey), feue Gracia (feu Joseph-Henri Laforest), feu Jean-Arthur (Ernestine Magloire), feu Philippe (feue Andrienne Guérin), Alicia (feu Paul Tremblay), Thérèse (Lionel Morel), Elianna (Arthur Bhérier), Patricia (Maurice Larouche), Emelda (Serge Tremblay), Gérard (Ruth Rioux), feu Jean-Louis (Laurette Doyon), feu Rose-Délina (Gérard Turcotte), remercient bien sincèrement tous les parents et amis qui leur ont témoigné des marques de sympathie, lors du décès de Mme Anna-Marie Tremblay, demeurant au 120, St-Sacrement Ouest, Alma. Direction funéraire: Résidence funéraire Lac St-Jean.



M. Dany Tremblay

Cher Dany, un an s'est écoulé depuis ton départ, tu nous manques beaucoup. Ton passage parmi nous demeurera gravé dans notre mémoire et nous savons que de là-haut tu veilles sur nous. La messe anniversaire de Dany Tremblay, fils de Clément Tremblay et Lucie Fortin, père de Keven Pilote Tremblay, sera chantée le 6 avril à 10h00, à l'église St-Julien d'Alma. Parents et amis sont invités à y assister.



M. Gérard Dufour

La messe anniversaire de M. Gérard Dufour époux de Dame Simone Simard sera chantée samedi le 5 avril 1997 à 19h15 en l'église de Lac à la Croix. Parents et amis sont invités à y assister. Direction funéraire: Desbiens et Frères Inc.

La direction et le personnel du journal *Le Lac-St-Jean* s'unissent pour offrir leur sympathie à toutes les familles éprouvées par le deuil.

DONNONS GÉNÉREUSEMENT
 La MAIN dans la MAIN
 Centraide

PARENTS SECOURS
 LA SÉCURITÉ DE CHACUN DE NOUS,
 ÇA COMMENCE DANS NOTRE VOISINAGE. DEVENEZ PARENTS-SECOURS DÈS AUJOURD'HUI!
 Pour information: 668-2410

MONUMENTS ET LETTRAGE
VILLENEUVE ENR.
 1350, 6^e RANG N. ST-BRUNO
 343-2108
 PLUSIEURS MODELES SUR PLACE
 40 ans d'expérience

P.M.D. BÉRUBÉ & FILS INC.
 THANATOLOGUES LICENCIÉS
 RÉSIDENCE FUNÉRAIRE: 620, boul. Dequen Nord, Alma
 BUREAU: 680 Harvey Ouest, Alma
 • Service de crémation
 • Columbarium • Pré-arrangement
 • Dépôts de volonté
 Communiquez avec nous sans obligation de votre part.
J.-Marc Bérubé
Christien Bérubé
 BUREAU:
662-6576
 Télécopieur: 662-3132

Une présence rassurante en tout temps
Résidence Funéraire Lac St-Jean
 Services professionnels complets
 COLUMBARIUM • CRÉMATION • PRÉ-ARRANGEMENT
 Nous pensons d'abord à la vie.
 611, ch. du Pont Tréclé Nord, Alma
668-8409
 Télécopieur 668-9200

MANOIR DU ROCHER
 A la signature du bail de location 1 MOIS GRATUIT et INSTALLATION GRATUITE DU TÉLÉPHONE
 1485, av. du Manoir Alma (Québec) G8B 4X3
SERVICES
 • Repas servis à la salle à manger
 • Salon communautaire
 • Remise • Service de pastorale
 • Pharmacie • Dépanneur
 • Salle de conditionnement
 • Entretien des chambres
 • Surveillance jour et nuit
 • Personnel d'expérience compétent
 • Salon de coiffure • Coffre en cèdre
 • Visite de médecins (visite 2 fois par mois)
 • Âge d'or voisin
 • Nouveau service d'ascenseur
 • Service de soins infirmiers
 • Animatrice 2 fois par semaine
 POUR INFORMATIONS:
668-8316



ERRATA

L'erreur suivante s'est glissée dans notre encart intitulé « Super Prix sur articles de nettoyage » inséré dans le cahier 314.

Page 1: Nettoyants Cascade, 99-1484-8 et 99-0947-4. Les illustrations doivent être transposées.

Veuillez nous excuser des incon vénients que ceci peut vous causer.

16/3/97/5.1

Offre d'emploi

Recherchons chefs d'équipe et installateurs de piscines hors-terre avec expérience.

Faire parvenir votre C.V. à

Piscine d'Ô

855, Ave du Pont Nord, Alma
G8B 7B6

12/3/96.1

AVIS DE CLÔTURE D'INVENTAIRE

(avis dans le journal: CcQ. Art. 795)

Avis est par les présentes donné que, à la suite du décès de **ANDRÉ DUBOIS**, en son vivant domicilié au 1310, route St-Alphonse, St-Bruno, survenu le **29 novembre 1996**, un inventaire des biens du défunt a été fait par Mme Lucie Munger le 6 mars 1997 devant le notaire Nancy Emond conformément à la Loi.

Cet inventaire peut être consulté par les intéressés, à l'étude de Me Nancy Emond, notaire, sise au 155, rue Armand Ouest, Alma, province de Québec, G8B 4B6.

Donné ce 6 mars 1997.

Légataire universelle
LUCIE MUNGER

4/3/97/3.1



COMMISSION SCOLAIRE
DU LAC-SAINT-JEAN
«Savoir et Être»

OFFRE D'EMPLOI

PROGRAMME D'EMPLOIS D'ÉTÉ POUR ÉTUDIANTS

CONDITIONS GÉNÉRALES D'ADMISSIBILITÉ

1. Être âgé de 16 ans le 15 juin de l'année en cours
2. Être inscrit comme étudiant à temps plein pour l'automne prochain.
3. Demeurer sur le territoire couvert par la Commission scolaire du Lac St-Jean.

PROCÉDURES

L'information pertinente ainsi que des formulaires d'inscription sont disponibles au Centre administratif et dans tous les centres et écoles de la Commission scolaire du Lac-St-Jean à compter du 9 avril 1997.

Le formulaire complété devra être retourné à la direction des ressources humaines.

SÉLECTION

La sélection sera faite par tirage au sort à l'aide d'un programme élaboré sur ordinateur.

DATE LIMITE

La date limite des inscriptions est le **9 mai 1997 à 16 h.**

Dans le présent document, le masculin est utilisé comme générique dans le seul but d'alléger le texte.

SERVICE DES RESSOURCES HUMAINES
JEAN-LOUIS BRASSARD, directeur

10/3/97/5.1



350, boul. Champlain Sud, Alma (QC) G8B 5W2
Tél.: (418) 669-6000 / Télécopieur: (418) 669-6016

OFFRE D'EMPLOI

Les Entreprises R.D.M.

sont à la recherche d'hommes-femmes pour son service d'entretien et de réparation

Exigences:

- Diplôme secondaire V ou équivalent;
- 3 à 5 ans d'expérience comme homme/femme d'entretien ou 5 ans d'expérience dans des métiers de construction.

Faire parvenir votre CV avant le 15 avril à l'adresse suivante:

Les Entreprises R.D.M.
265, Route du Lac Ouest
Alma (QC)
G8B 6M7

P.S. Seuls les candidats sélectionnés seront contactés

10/3/97/1.1



AVIS PUBLIC

Collecte sélective et ordures ménagères

SANI-GESTION INC.
EN COLLABORATION AVEC
VILLE D'ALMA VOUS INFORME QUE:

Le lundi 31 mars 1997, il y aura collecte sélective comme d'habitude et cueillette de déchet également.

Nous vous demandons d'approcher vos déchets et vos matières recyclables le dimanche soir en bordure de route afin de bien vous desservir.

MERCI DE VOTRE COLLABORATION !

SANI-GESTION et VILLE D'ALMA vous souhaitent de joyeuses Pâques!

10/3/97/1

Tu as un problème!
As-tu le goût d'en parler?

Tel-Aide est
à ton écoute!

TEL-AIDE



SAGUENAY
LAC-ST-JEAN

698-2433

1-888-600-2433

complexe touristique
DAM-EN-TERRE
alma, lac-st-jean

EMPLOIS D'ÉTÉ POUR ÉTUDIANTS(ES)

Conditions d'admissibilité générales:

1. Être âgé de 18 ans au 1er juin 1997 et détenir un diplôme de secondaire V.
2. Être résident de la ville d'Alma.
3. Avoir remis son application à nos bureaux de la Dam-en-Terre avant le 11 avril 1997 à 16 h 00.
4. Être inscrit comme étudiant à temps plein à l'automne 1997.

TRÈS IMPORTANT

Tous les postulants devront se procurer le formulaire à nos bureaux du Complexe touristique de la Dam-en-Terre, au 1385, Chemin de la Marina, Alma ou à la réception de l'Hôtel de Ville d'Alma ou au Service des loisirs de Ville d'Alma (CREPS).

Vous devez retourner le formulaire à nos bureaux du Complexe touristique de la Dam-en-Terre, au 1385, Chemin de la Marina, Alma, C.P. 836, G8B 5W1.
Tél.: 668-3016

POSTES OFFERTS

(HOMMES OU FEMMES)

- 7 Agents de circulation et de sécurité
- 4 Préposés à l'accueil du camping
- 4 Préposés à l'entretien du camping et des chalets
- 3 Préposés au quai à la marina
- 4 Surveillants/sauveteurs pour la plage et la pataugeoire
- 2 animateurs au camping
- 5 Barmans et serveurs pour le théâtre d'été et sur le bateau
- 4 Réceptionnistes et préposés à la billetterie

«Le nombre de postes peut varier en plus ou moins selon le besoin».

Procédure:

L'étudiant doit préciser dans sa formule d'application à la section I, le poste sur lequel il désire appliquer. Un seul choix par étudiant. L'étudiant peut inclure une photo récente avec son formulaire.

Tirage:

Pour ceux qui désirent y assister, le tirage au sort qui déterminera l'ordre d'entrevue aura lieu au Complexe touristique de la Dam-en-Terre le 18 avril 1997 à 14 h 00.

Gervais Coulombe
Directeur général



Tu es un
jeune
diplômé?

Pour toi le marché du travail
est difficile à intégrer ?

N'hésite pas à nous contacter !

Pour information: (418) 668-0105

10/3/96/2.1



ASSOCIATION DES JARDINIERS
MARAÎCHERS DU QUÉBEC

OFFRE D'EMPLOI

L'Association des Jardiniers-Maraichers est à la recherche de nombreux candidats pour combler
300 POSTES RÉGULIERS D'OUVRIERS MARAÎCHERS

L'Association des Jardiniers-Maraichers du Québec est l'organisme qui regroupe plus de 350 producteurs au Québec, dont quelques-uns dans la région du Saguenay-Lac-St-Jean. Nous venons d'ouvrir un centre permanent de recrutement de main-d'oeuvre à Alma. Nos besoins actuels sont pour nos producteurs de la région de Montréal particulièrement, mais également ailleurs en province.

Le travail d'ouvriers maraichers consiste principalement à:

- Préparer la saison des récoltes
- Faire les semences
- Faire les récoltes à la main ou à l'aide d'équipements mécaniques
- Entretien des équipements et les bâtiments
- Faire l'ensachage des produits
- Agir comme chef d'équipe à l'occasion

Tous les postes sont RÉGULIERS mais saisonniers, les besoins de personnel s'étendent de avril à octobre jusqu'à 30 semaines de travail dépendant des disponibilités et des besoins.

Le Centre de recrutement de l'AJMQ d'Alma fera la coordination des besoins des producteurs et de la main-d'oeuvre disponible de façon à faire travailler les personnes sélectionnées pour les postes le plus longtemps possible.

Qualifications requises:

- Diplôme de fin d'études secondaires
- Disponibilité; autonomie; travaillant
- L'intérêt à se faire une carrière dans le domaine maraîcher.

Les conditions de travail sont très avantageuses: Le salaire de base est de 6,70 \$ l'heure, le nombre d'heures de travail hebdomadaire peut être très élevé si disponible (favorable pour vous avec la nouvelle loi sur l'assurance-emploi), un logement convenable sur place est fourni gratuitement.

Pour une entrevue au Centre de recrutement ou au CEC le plus près, faites parvenir votre C.V. au Centre de recrutement de l'AJMQ à l'adresse suivante: 65, av. St-Joseph Sud, Plaza III, bureau 204, Alma, G8B 6V4, ou encore par télécopieur au (418) 669-0702, ou en appelant pour obtenir un formulaire de demande d'emploi ou un rendez-vous au (418) 668-5811.

10/3/97/2.2



Desbiens
Hébertville
Saint-Bruno
Saint-Nazaire
Métabetchouan
Hébertville-Station
Labrecque
Lamarche
Alma

quand une vie est en danger



LÉGUNORD INC. OFFRE D'EMPLOI

LÉGUNORD est une entreprise régionale issue d'un regroupement de producteurs Maraîchers du Lac-Saint-Jean. Fondée en 1982, cette entreprise dynamique a su développer un marché spécialisé dans la préparation et la distribution de produits horticoles tels que carottes, choux, navets, etc., nous sommes présentement à la recherche d'un(e)

DIRECTEUR DE LA PRODUCTION

Sous l'autorité du Conseil d'administration, ses principales responsabilités sont:

Exigences du poste:

Un DEC en administration et 3 à 5 années d'expérience dans des activités similaires de coordination. Tout autre combinaison d'expérience sera considérée. Une bonne connaissance de l'informatique tels que WordPerfect, Microsoft Word, est essentielle. Le leadership, la facilité de communication, l'autonomie et l'initiative sont des qualités recherchées.

- Assurer le fonctionnement et la continuité des opérations de l'entreprise
- Effectuer l'administration et la comptabilité de l'entreprise, préparer la paie, les travaux de fins d'exercice financier, le budget, la gestion courante de l'immobilisation.
- Opérer le système informatique, faire la saisie de données, la préparation de rapports statistiques
- Coordonner les activités reliées à la gestion du personnel (15 personnes sur deux quarts de travail en pleine saison)
- Maintenir et assurer le contrôle de la qualité

Le travail est de dix mois par année, le salaire variera selon les qualifications du candidat retenu. Les personnes intéressées doivent faire parvenir leur C.V. au: **Centre de recrutement des jardiniers-maraîchers du Québec**, 65, avenue St-Joseph Sud, Plaza 3, bureau 204, Alma, G8B 6V4 avant le 8 avril 1997, ou en prenant rendez-vous au 668-5811.

Félicitations à M. Réjean Boudreault



M. Michel Dupont, directeur du marketing aux Hebdo UniMédia, a le plaisir de remettre un téléviseur couleur 20" à monsieur Réjean Boudreault dans le cadre de la promotion COUPONS-RABAIS. Le coupon-rabais gagnant provenait du restaurant LE COQ RÔTI-PIZZA DELIGHT.

Découvrez nos

COUPONS-RABAIS

à l'intérieur de votre

DISTRIBUSAC

GAGNEZ



CE MAGNÉSCOPE



avec télécommande 45-2108-8 en collaboration avec **CANADIAN TIRE ALMA**

GAGNEZ 2 FOIS

- 1 En économisant grâce aux coupons, en profitant des spéciaux chez vos marchands participants
- 2 Courez la chance de gagner un magnéscope en remplissant l'endos des coupons-rabais et en les déposant chez vos marchands participants*

En collaboration avec votre hebdo



CANADIAN TIRE ALMA

*voir les détails du concours à l'endos des coupons-rabais



Emplois étudiants (postes ouverts aux femmes et aux hommes)

SERVICE DES TRAVAUX PUBLICS

- Préposé(e)s aux parcs et à la coupe du gazon.

DURÉE DE L'EMPLOI

18 semaines (du 12 mai 1997 au 12 septembre 1997) / moyenne de 20 h/semaine.

CONDITIONS GÉNÉRALES D'ADMISSIBILITÉ

- 1° Être âgé(e) de 18 ans et plus au 1^{er} juin 1997 ou de 17 ans et détenir un diplôme de Secondaire V.
- 2° Être résident(e) de la Ville d'Alma.
- 3° Détenir un permis de conduire.
- 4° Être inscrit(e) comme étudiant(e) à temps plein à l'automne 1997 dans une institution post-secondaire (une preuve sera exigée).
- 5° Expérience inhérente aux travaux manuels requise (l'étudiant(e) sera évalué(e) en cours d'emploi).
- 6- Être en excellente condition physique.

Se procurer une demande d'emploi au Service des ressources humaines de Ville d'Alma, au 140, rue St-Joseph Sud à Alma.

Toutes les offres d'emploi devront être remises avant 16 heures le vendredi 25 avril 1997 au bureau des Ressources humaines de Ville d'Alma à l'adresse susmentionnée.

Un tirage au sort, qui aura lieu le lundi 28 avril 1997 à 14 h 00 en la salle du Conseil à l'Hôtel de ville, déterminera l'ordre d'embauche.

**Le Service des ressources humaines
Ville d'Alma
140, rue St-Joseph Sud
Alma (Québec)
G8B 3R1**

VOUS VOUS RENDEZ À MONTRÉAL ? Oubliez la fatigue et les hasards de la route. Prenez Air Alma, vous voyagerez rapidement et en toute quiétude. Air Alma, votre transporteur régional. Pour vos réservations, contacter le (418) 668-3046, le 1 800 463-9660 ou votre agence de voyage.



Air Alma, une entreprise entièrement régionale, contribue fortement au développement de notre milieu avec des retombées économiques très importantes. Profitez des deux envoies quotidiennes pour amasser des points «CANADIEN PLUS».

Serrons-nous les coudes et encourageons notre transporteur régional Air Alma.

Pour vos réservations, communiquez avec le 668-3046 ou le 1 800 463-9660 (pour les gens de l'extérieur), ou votre agence de voyages.



**offre d'emploi
NATUROPATHE**

ou personne avec expérience équivalente demandée pour travail en magasin consistant à vendre et à conseiller la clientèle.

Faites parvenir votre C.V. avant le 8 avril à:
PRODUITS NATURELS LES GRAINES
195, rue St-Joseph Sud, Alma G8B 5W1
662-5100

MRC LAC ST-JEAN-EST

AVIS PUBLIC

Collecte sélective

SANI-GESTION INC.
EN COLLABORATION AVEC
LA MRC LAC ST-JEAN-EST VOUS INFORME QUE:

Le lundi 31 mars 1997, il y aura collecte sélective comme d'habitude. Nous vous demandons d'approcher vos matières recyclables le dimanche soir en bordure de route afin de bien vous desservir.

MERCI DE VOTRE BONNE COLLABORATION!
SANI-GESTION et la MRC LAC ST-JEAN-EST vous souhaitent de joyeuses Pâques!

CANADA
PROVINCE DE QUÉBEC
DISTRICT D'ALMA

**AVIS DE PRÉSENTATION
D'UN PROJET DE LOI
D'INTÉRÊT PRIVÉ**

AVIS est, par la présente, donné que la Municipalité d'Hébertville s'adressera au Parlement du Québec, à sa présente ou prochaine session, pour demander l'adoption d'un projet de loi d'intérêt privé visant à lui accorder des pouvoirs sur les objets suivants:

Dans le cadre de la prise en main des activités du Centre récréo-touristique du Mont Lac-Vert par la Coopérative des travailleurs du Mont Lac-Vert:

- Permettre à la municipalité d'acquérir une partie des actifs et biens immobiliers du Centre récréo-touristique du Mont Lac-Vert;
- Permettre à la municipalité de céder, louer ou prêter lesdits biens à la Coopérative des travailleurs du Mont Lac-Vert et/ou à lui en confier la gestion;
- Permettre à la municipalité de se porter caution de certaines obligations de la Coopérative;
- Permettre à la municipalité de subventionner la Coopérative;
- Permettre à la municipalité d'être membre de la Coopérative et d'y nommer des administrateurs;

Ainsi que tout autre objet jugé nécessaire ou utile pour la relance des activités du Centre récréo-touristique du Mont Lac-Vert;

Toute personne qui a des motifs d'intervenir sur le projet de loi doit en informer le directeur de la législation de l'Assemblée nationale du Québec;

Les personnes intéressées pourront obtenir toute information additionnelle en s'adressant au secrétaire-trésorier de la Municipalité d'Hébertville, au 351, rue Turgeon, Hébertville (Québec), G0W 1S0, (tél.: 344-1302).

MUNICIPALITÉ D'HÉBERTVILLE
Le 23 février 1997.

**LES PROCUREURS DE LA
MUNICIPALITÉ D'HÉBERTVILLE**
CAIN, LAMARRE, WELLS
(Me Jacques Villeneuve)

TEL-AIDE

**SAGUENAY
LAC-ST-JEAN**
698-2433
1-888-600-2433

**VILLE DE
DESBIENS**
DESBIENS
Lac-Saint-Jean (Québec)

AVIS PUBLIC

**RÈGLEMENT D'EMPRUNT
N° 250-97**

AVIS PUBLIC aux personnes habiles à voter ayant le droit d'être inscrites sur la liste référendaire.

AVIS PUBLIC EST DONNÉ DE CE QUI SUIT:

- Lors d'une séance spéciale tenue le 24 mars 1997, le Conseil municipal de Ville de Desbiens a adopté le règlement numéro 250-97 ayant pour objet de procéder à des travaux de reconstruction et de réfection des infrastructures municipales tels que décrits dans le document (N/Réf.: P-44200) préparé par le groupe LMB, Experts-conseils 1992, suite aux inondations des 19 et 20 juillet 1996, et décrétant un emprunt à long terme n'exédant pas un montant de 400 000 \$ auprès d'une institution financière, remboursable en quatre (4) ans.
- Les personnes habiles à voter ayant le droit d'être inscrites sur la liste référendaire de la municipalité peuvent demander que ce règlement fasse l'objet d'un scrutin référendaire en inscrivant leur nom, adresse et qualité, et en apposant leur signature dans un registre ouvert à cette fin.
- Ce registre sera accessible de 9 à 19 heures le 7 avril 1997, à la Mairie de Desbiens, 925, rue Hébert.
- Le nombre de demandes requis pour qu'un scrutin référendaire soit tenu est de quatre-vingt-dix-neuf (99). Si ce nombre n'est pas atteint, le règlement sera réputé approuvé par les personnes habiles à voter.
- Le résultat de la procédure d'enregistrement sera annoncé à la Mairie de Desbiens, le 7 avril 1997, à 19 heures.

Conditions pour être une personne habile à voter ayant le droit d'être inscrite sur la liste référendaire de la municipalité:

- Condition générale à remplir le 24 mars 1997:
 - Être soit domicilié sur le territoire de la municipalité, soit propriétaire d'un immeuble situé sur ce territoire, soit occupant d'une place d'affaires situé sur ce territoire.
- Condition supplémentaire, particulière aux personnes physiques à remplir le 24 mars 1997:
 - Être majeur et de citoyenneté canadienne.
- Condition supplémentaire, particulière aux copropriétaires indivis d'un immeuble et aux cooccupants d'une place d'affaires:
 - Être désigné, au moyen d'une procuration signée par la majorité de ceux-ci, comme le seul des copropriétaires ou des cooccupants qui a le droit d'être inscrit sur la liste référendaire à titre de propriétaire de l'immeuble ou d'occupant de la place d'affaires.

(Note): Un copropriétaire ou un cooccupant n'a pas à être désigné s'il est par ailleurs qualifié à titre de personne domiciliée, de propriétaire unique d'un immeuble ou d'occupant unique d'une place d'affaires.

- Condition d'exercice du droit d'une personne morale de signer la requête:
 - Désigner par une résolution, parmi ses membres administrateurs ou employés, une personne qui, le 24 mars 1997 et au moment d'exercer ce droit, est majeure et de citoyenneté canadienne.

FAIT ET DONNÉ À DESBIENS,
ce 25 mars 1997.

**Le secrétaire-trésorier,
FERNAND LAPOINTE**

9-1-1

Desbiens
Hébertville
Saint-Bruno
Métabetchouan
Hébertville-Station
Labrecque
Lamarche
Alma

FAITES LE «point»

Vous désirez faire le point sur votre situation professionnelle.

Joignez le

Groupe d'orientation
7 avril 1997

Potentiel +, en collaboration avec Développement des ressources humaines Canada offre aux personnes éligibles au Fonds d'investissement des ressources humaines (F.I.R.H.) une démarche d'orientation de

4 semaines

Une approche individuelle et de groupe axée sur la connaissance de soi, la connaissance du marché du travail, l'élaboration d'un objectif professionnel et la préparation d'un plan d'action.

Un service gratuit

POUR INFORMATION, INSCRIPTION

Contactez:

Un agent d'aide à la clientèle de votre Centre des ressources humaines du Canada (C.R.H.C.) d'Alma.

668-7981

ou Potentiel + : 668-3141

POTENTIEL+

Développement des ressources humaines Canada

**SERVICE DES LOISIRS
VILLE D'ALMA
ACTIVITÉS ESTIVALES
ÉTÉ 1997**

OFFRES D'EMPLOI
POSTES OUVERTS (HOMMES ET FEMMES)

Terrain de balle O.B.L. et Parc Falaise: Préposé(e) à l'entretien et à la surveillance (1 poste)

Baseball: Moniteurs(trices) de baseball (5 postes)
Arbitres (3 postes)

Animateurs jeunesse

Camp de vacances: Animateurs(trices)/moniteurs(trices) (10 postes)

CONDITIONS D'ADMISSIBILITÉ GÉNÉRALES

- Être âgé(e) de 18 ans et plus au 1^{er} juin 1997 ou de 17 ans et détenir un diplôme de secondaire V.
- Être résident(e) de la Ville d'Alma.
- Avoir remis son application au Service des loisirs de la Ville d'Alma au plus tard le vendredi 11 avril 1997 à 16 h 30.
- Être inscrit(e) comme étudiant(e) à temps plein à l'automne 1997 (preuve d'inscription post-secondaire).
- Un employé ayant travaillé pour les activités estivales en 1995 et en 1996 (2 années consécutives) n'est pas éligible pour l'obtention d'un poste en 1997 (exception faite des employés en baseball, si le nombre d'offres d'emploi est insuffisant).
- Les candidats ne possédant pas les exigences minimales requises pour l'emploi ainsi que tout formulaire rempli de façon incomplète ou illisible seront rejetés.

TRÈS IMPORTANT

Procurez-vous une demande d'emploi au Service des loisirs de la Ville d'Alma à compter du lundi 10 mars 1997.

Toutes les offres doivent être rapportées avant le vendredi 11 avril à 16 h 30 au bureau du Service des loisirs (C.R.E.P.S.) situé au 605, boul. St-Luc, Alma 669-5111 ou être expédiées par la poste avant le 9 avril 1997 (le cachet de la poste en faisant foi) à l'adresse suivante: 140, rue St-Joseph Sud, Alma (Québec) G8B 3R1.

Aucune offre de services ne sera acceptée au bureau du personnel de Ville d'Alma

Un tirage au sort déterminant l'ordre de passage des entrevues sera effectué pour chacun des postes parmi les demandes de ceux et celles qui remplissent les exigences minimales requises pour chacun des postes (mercredi 16 avril 1997, 14 h 00 à la salle du Conseil de ville).

Les Finales de la Zone 04

Métabetchouan et Saint-Bruno en gagnent cinq sur sept

ALMA (NS) — Les secteurs de Métabetchouan et de Saint-Bruno ont remporté la grosse part du gâteau lors des finales de la Zone 04 qui ont eu lieu au Centre sportif de Métabetchouan, samedi dernier. En effet, lors des sept finales disputées, Métabetchouan a gagné trois titres, Saint-Bruno deux alors que Delisle et Alma en obtenaient chacun un.

En catégorie «novice B», le titre est allé aux Sénateurs d'Alma grâce à une victoire de 1 à 0. Le seul but de la rencontre a été marqué par Vincent Gauthier sur des passes de Dany Touzin et Alexandre Côté. Dans le «A», on a assisté à un gain facile du Royal de Métabetchouan, 5 à 1, sur les Lynx de Delisle. André Martin a été le meilleur à l'attaque avec un truc du chapeau.

D'autre part, dans «l'atome B», c'est encore le Royal de Métabetchouan qui a remporté la victoire au compte de 6 à 1 face aux Rafales de Saint-Bruno. Jean-Luc Lepagne et Langis Turcotte ont été les deux meilleurs compteurs des vainqueurs avec chacun un doublé. En catégorie «A», une 3e victoire du Royal a été notée, au pointage de 3 à 1 sur les Voyageurs d'Alma. Sébastien Gagnon, Simon Couture et Raphaël Harvey ont été les trois buteurs.

Le pee wee

En catégorie «pee wee B», les Huskies

de Saint-Bruno ont passé le peigne fin aux Voyageurs d'Alma, 3 à 0. Trois buteurs différents ont fait scintiller la lumière rouge, soit Nicolas Proulx, Olivier Fortin et Jonathan Simard.

Du côté du «A», autre victoire d'une équipe de Saint-Bruno alors que l'Impact prenait la mesure du Royal de Métabetchouan, 4 à 2. Jean-Bernard Dallaire, Jean-Denis Lachance, Pierre-Luc Gagnon et Jimmy Fortin ont tour à tour trouvé le fond du filet pour les vainqueurs. La réplique du Royal est venue de Dave Potvin avec un doublé.

Enfin, dans la catégorie «bantam», les champions du programme des matches réguliers de la saison, les Panthères de Delisle, ont facilement pris la mesure du Royal de Métabetchouan, 4 à 1. Éric Gaudreault a brillé lors de cette victoire avec un tour du chapeau.



Le Royal de Métabetchouan, champion de «l'atome A».



Les Panthères de Delisle, champions «bantam».

Tournoi de curling de la Mi-Carême Le succès sourit à des équipes

ALMA (J.L.H.) — Le tournoi de curling de la Mi-Carême, commandité conjointement par Lamy fleuriste et la firme de consultants Brisson, Tremblay, Fleury et associés, a couronné plusieurs équipes championnes.

Une quarantaine d'équipes étaient inscrites à cette compétition qui se révèle au fil des années comme l'une des plus populaires auprès des membres du club Riverbend. Dans l'une des finales au programme, la formation composée de Dany Bergeron, Nathalie Gagnon, Dominique Desbiens et de Joëlle Belley a pris la mesure, après seulement six bouts de jeu, de la formation composée de Ghislain Thivierge, Maude Martel, Richard Villeneuve et de Julie Otis.

Même situation pour la formation composée de Serge Côté, Lisa Bergeron, Michel Simard et de Marie-Andrée Beaulieu qui n'a eu besoin également que de six bouts pour disposer en finale de la formation composée de Claude Duchaine, Véronique Duchaine, René Plourde et de Céline Savard.

Bénéficiant d'une avance de 3 pierres au dernier bout de la partie régulière, la formation composée de Réginald Dubé, Dominique Lavoie, Lisette Goderre et de Claude Bois a pu résister avec succès à une poussée tardive de la formation composée de Robert Veillette, René Bouchard, Jean-Guy Boucher et de Guy Fradette et signer une victoire ultime de 6 à 4 lors d'une autre finale au programme.

Finalement, le quatre composé de Paul-Armand Boudreault, Ruth Lavoie, Alain Tremblay et de Yolande Boily a remporté le titre de la dernière finale du tournoi Mi-Carême, et ce grâce à une victoire par la marque de 6 à 5 face à la formation composée de Martin Côté, Michelle Côté, Jean-Pierre Larouche et de Vivianne Fortin.



Les représentants des commanditaires, Merril Bonneau et Richard Guay accompagnent une équipe championne composée de Réginald Dubé, Lisette Goderre, Dominique Lavoie et de Claude Bois.



Dany Bergeron, Nathalie Gagnon, Joëlle Belley et Dominique Desbiens.

Tournoi de ballon sur glace d'Alma Une razzia des équipes locales

ALMA (NS) — Les équipes d'Alma ont connu le succès, en fin de semaine dernière, lors de l'édition 1997 du Tournoi de ballon sur glace et hockey éponge d'Alma, avec trois victoires lors des finales.

En catégorie «hockey éponge», classe «A», l'équipe du Crapaud a vaincu celle de Saint-Aimé. Dans le «B», on a noté une autre victoire du Crapaud, cette fois, 6 à 0, devant les Sportifs de Montmagny. En outre, du côté de la classe «C», cette fois, le titre est allé à «Pédro Canada» d'Alma, 2 à 0, face à l'équipe «Arbre fou».

Par ailleurs, en catégorie «hockey éponge», chez les filles, «Coq Rôti» d'Alma a eu le meilleur, en finale, sur «Restaurant Bobbies», également d'Alma, 5 à 4, aux tirs de pénalités. Chez les hommes, en caté-

gorie «ballon sur glace», la victoire est allée à l'équipe «Lilou» de Saint-Ambroise, face à la «Brasserie du capitaine» de Chicoutimi, 4 à 1. Enfin, au «ballon sur glace», classe féminine, les «Masteuitsh» de Pointe-Bleue ont vaincu les «Atucks» du même endroit, 3 à 2.

Un total de 33 équipes ont fait les frais de ce tournoi provincial, dont 20 provenaient de l'extérieur de la région. Le comité organisateur de ce tournoi était présidé par Mme Lise Simard d'Alma.



Le Crapaud d'Alma, champion de la classe «A» de la catégorie «hockey éponge».

Club de badminton d'Alma

On souligne les 30 ans d'existence de l'organisme

ALMA (NS) — Le Club de badminton d'Alma (C.B.A.) soulignera ses 30 ans d'histoire, le samedi 12 avril prochain. Cette journée sera marquée de plusieurs activités, dont le tournoi «Forç pas fort», suivi d'un souper et de la soirée des retrouvailles.

Les organisateurs vont faire part de la participation des anciens présidents et certaines personnalités ayant marqué le badminton depuis 1966. Tout au long de la journée, un salon des anciens sera mis en place avec beaucoup de documentation, photos et articles de journaux.

Un peu d'histoire

C'est en 1966 que le Club de badminton a vu le jour, au collège Champagnat devenu le cégep d'Alma. Jean-Marc Lavoie, président, Annette Couture-Hudon et Gaétan Couture, furent les fondateurs de l'organisme, avec l'aide de l'éducateur physique Jean-Claude Lindsay, l'actuel d.g. de la C.S. du Lac Saint-Jean.

En 1968, et ce, jusqu'en 1972, Annette Couture-Hudon a succédé à Lavoie, à la présidence. Au début des années 70, on comptait une centaine de membres alors qu'on a vu se succéder, à la tête du club, Richard Fortin, de 72 à 74; Jean Maillard, de 1975-76 ainsi que Jacques Dolbec, de 1976 à 1977.

Par après, on a noté un mandat de 6 ans (77 à 83) pour le 6e président, soit Michel Jean. C'est sous sa gouverne que le Club de badminton d'Alma a présenté son premier tournoi d'envergure provinciale et qu'on a assisté au lancement des ligues du lundi, du mercredi et dimanche.

La succession de Michel Jean a été

assumée par Paul Van Otterdijk, de 1983 à 1986. C'est sous règne, soit en 1983 et 1984, qu'on a noté le plus gros membership avec 420 joueuses et joueurs. Le chiffre a cependant chuté pour se situer à 275, en 1985.

En 1986, Serge Gauthier a pris la relève de Van Otterdijk et ce, jusqu'en 1989. Pendant ces trois années, on a encore assisté à des baisses successives du nombre de membres, de 275 à 150. Cependant, la participation aux tournois régionaux s'est maintenue à un niveau élevé.

François Hudon

Concernant le 9e président du club, on a remarqué François Hudon, soit de 1989 à 1992. Ce dernier a toujours été considéré comme la bible de référence, connaissant tout sur les trente ans d'histoire du Club de badminton d'Alma. Il fait encore partie du c.a. et, cela, pour une 15e année. Quand il a

laissé son poste de président, le membership avait remonté à 185.

Hudon a été remplacé, de 1992 à 1996, par Martin Tremblay. Ce dernier, un producteur agricole en amour avec le badminton, s'est démarqué par sa capacité d'établir d'excellentes relations. On dit qu'il a su faire des miracles grâce à sa tenacité.

Sous son règne, tous les tournois ont connu un gros succès. Au début de l'automne dernier, il n'a pas demandé de renouvellement de mandat pour être remplacé par Sylvain Gagnon, un Sherbrookoïse et bleuet d'adoption qui a épousé une demoiselle de Saint-Gédéon.

Cette année, le C.B.A. compte 125 membres, dont 50 de sexe féminin alors que la moyenne d'âge se situe à 40 ans.

Tous les ingrédients sont donc en place pour que soient soulignées de belle façon, les 30 ans d'histoires du C.B.A., le samedi 12 avril prochain.

L'ESCORT LIVRE LA COMMANDE

LE PLAISIR DE CHANGER DE VÉHICULE AUX DEUX ANS



Escort LX 97
4 portes ou familiale
UN SEUL PRIX

- Nouveau moteur de 2 litres, 110 ch
- Transmission manuelle 5 vitesses
- Deux sacs gonflables
- Freins assistés
- Radio AM/FM stéréo avec haut-parleurs haut de gamme
- Sécurité enfants aux portes arrière
- Glaces teintées
- Banquette arrière à dossier divisé 60/40 repliable
- GROUPE D'ÉQUIPEMENTS PRÉFÉRÉS 011A :
- Climatiseur
- Deux rétroviseurs à réglage électrique
- Entrée sans clé du côté conducteur avec 2 télécommandes

OFFRES D'UNE DURÉE LIMITÉE

199\$ par mois



TRANSPORT INCLUS
AUCUN DÉPÔT DE SÉCURITÉ

Première mensualité exigée. Immatriculation, assurances et taxes en sus. Des frais de 0,08 \$ du kilomètre après 36 000 kilomètres et d'autres conditions s'appliquent.

MISE DE FONDS ou échange équivalent	MENSUALITÉ LOCATION 24 MOIS
2 075\$	199\$
1 050\$	249\$

PROGRAMME POUR DIPLOMÉS: Obtenez un rabais supplémentaire de 750 \$. Voyez votre concessionnaire pour les détails.

Les Rendez-vous sportifs...

Bingo du Défi du lac Saint-Jean

Un bingo «Super bingo de Pâques» a lieu aujourd'hui, le dimanche 30 mars, à compter de 19 h, au Centre communautaire de Saint-Edwidge. Le gros lot sera de 1500 \$. Le coût d'entrée: 25\$. Pour plus d'informations, Francine Belley, 418-275-3877.

Compétition de tir à l'arc à la pourvoirie JMJ

Une compétition 3D avec 40 cibles extérieures sur neige battue, sera présentée le dimanche 6 avril prochain, à la pourvoirie J.M.J. de Delisle. Le départ pour les 20 premières cibles sera donné à 9 h alors que le 2e volet de la compétition débutera à 13 h 05 pour les 20 dernières cibles. Le coût de l'inscription pour participer à cette compétition 3 D est de 10 \$. Pour des informations supplémentaires, on peut téléphoner à Bernard Bouchard, 347-3706;

Cours ICAF et CSMAF à Desbiens

Le Club de chasse et pêche Eau-Bois de Métabetchouan annonce la tenue de cours canadiens sur la sécurité et le maniement d'armes à feu (CSMAF) et d'initiation à la chasse à l'arme à feu (ICAF), les 5 et 6 avril prochains, à la salle du Service des loisirs de Desbiens. Pour plus d'informations, on peut téléphoner au 349-2087 ou 349-2366. Le coût est de 94 \$, comprenant les taxes et est payable lors de l'inscription.

Ballon sur glace et hockey à pied

Un tournoi de hockey à pied et ballon sur glace aura lieu à l'aréna de Montmagny, du 4 au 6 avril prochain. On peut s'inscrire ou recevoir plus d'informations en communiquant avec Jacques Gagné, (418) 259-7300 ou Cécile Côté, (418) 248-7218.

PNCE III

Un cours de formation PNCE (Programme national de certification des entraîneurs), niveau III, aura lieu sur deux fins de semaines, les 5 et 6 ainsi que 19 et 20 avril prochains. On peut s'inscrire, ou recevoir plus d'informations, en communiquant avec Mario Portolèse au Conseil régional des loisirs, de 8 h 30 à 12 h et de 13 h à 16 h, au 668-4541. Le cours est d'une durée de 28 heures il en coûte 175 \$ pour s'inscrire.

Spécialités

PHOTO-PINE

ÉPINGLETTES • MÉDAILLES
PORTE-CLEFS • BADGE-NAME
EMBRODERIE SUR CASQUETTE
ARTICLES PROMOTIONNELS
GRAPHISME

Michel Fleury

Tél.: (418) 662-7707

3275, St-Michel, Delisle (Québec) G0W 1L0
Téloc.: (418) 662-7214 C.E.: mfleury@alma.digicom.qc.ca

Le judo almatois parti pour la gloire

Le judo a toujours connu le succès à Alma. Il faut remonter aux années 50 pour situer les débuts de ce sport dans notre petit



Normand Simard

coin de pays. Les plus de 50 ans, pour ne pas dire les personnes de l'Age d'or, vont se rappeler d'André Alamartyne, le premier prof du dojo d'Alma.

Alamartyne, un détenteur du 2e grade, noir, était excellent sur la tapis. Ceux qui l'ont eu comme prof vont vous dire comment il était grandement respecté, exigeant et très dur sur le tapis.

Les Magella Harvey, Jean-Marie Lemay, Régis Harvey, Gérard Boudreault, Jean-Marie Belley, les défunts Camille Lavoie et P.H.

Maltais, Jacques Hudon, Roland Verreault et combien d'autres, ont tous vécu les premiers balbutiements du judo almatois.

On se situe à la fin des années 50. Après l'ère Alamartyne, ce fut celle du prof Magella Harvey, puis Normand Couture, celui qui a duré le plus longtemps, soit 28 ans. D'autres professeurs ont suivi, les Minier, Dufour et quelques autres, jusqu'en 1997 où on retrouve Patrick Desparbès.

Jean-Denis Toupin

Les athlètes du Club de judo d'Alma, organisme qui porte le nom de Seiko depuis quelques années, ont toujours fait leur marque. À chaque décennie, on a eu des championnats. Et, au cégep d'Alma, les championnats québécois collégiaux se répètent presque à chaque année, depuis 20 ans.

En fin de semaine dernière, le judoka Jean-Denis Toupin du club Seiko est revenu d'Halifax avec le titre de champion canadien «junior» chez les moins de 71 kg.

Le jeune athlète, le fils de l'ingénieur bien connu de la firme Proco, Michel Toupin, a été accueilli en héros, mercredi, lors de son retour à l'entraînement au dojo du club Seiko.

Gagner un titre canadien en judo, c'est un

contrat difficile à remplir. Jean-Denis Toupin a réussi l'exploit, remportant ses quatre combats, tous par Ippon, ce qui a montré sa domination, son talent et sa fureur sur le tapis.

J'ai rencontré le jeune athlète à son retour de la Capitale des provinces de l'Est. On m'avait dit qu'il était timide et qu'il serait difficile de réaliser une entrevue. Tout le contraire. Jean-Denis Toupin a montré beaucoup d'ouverture. Il fait partie de ces jeunes qui sourient à la vie, qui sont optimistes, chaleureux, intéressés, plein de vitalité, de soif de tout savoir et de se pousser à la limite de leur potentiel, dans quelque domaine que ce soit.

«J'aime le judo. C'est ma passion. L'ambiance dans le dojo et sur tapis, c'est tout un challenge. Je le vis depuis huit ans et je veux que cela se poursuive le plus loin possible. Pour moi, c'est l'école parallèle. C'est un lieu éducatif et formateur exceptionnel. Et je suis encadré ici par des entraîneurs hors pair», a confié Jean-Denis Toupin.

Et il a été élogieux envers Raynald Thibeault, professeur, Patrick Desparbès, entraîneur-chef et Judes Dufour, responsable du conditionnement physique au club

Seiko, signalant qu'ils étaient les grands responsables de son succès.

Du côté de Patrick Desparbès, son coach, les éloges ne se font pas attendre sur Jean-Denis Toupin. Expliquant les succès de celui qu'il appelle son «champion», Desparbès a été clair: «Jean-Denis est un athlète calme, qui ne laisse jamais voir sa nervosité ou un stress quelconque. Il n'est pas du genre démonstratif. Sur le tapis, c'est le type du gagnant. Le mot défaite, il doit avoir banni cela de son vocabulaire», a fait part Desparbès.

Au niveau cardio-vasculaire, Jean-Denis Toupin est le numéro un au Club Seiko. Il combine le jogging à la musculation et aux entraînements. Sur le tapis, on le surnomme la couleuvre parce qu'il n'a pratiquement jamais été défait par immobilisation, «sauf contre ses profs», vous dira en blaguant Desparbès.

Jean-Denis Toupin, c'est l'heureuse continuité de plus de 40 ans d'histoire du judo à Alma; c'est une autre étape des nombreux succès de ce sport. Jean-Denis Toupin, c'est encore la passion d'un jeune athlète envers une discipline qui va le mener loin...

Championnats canadiens «junior» de judo

Jean-Denis Toupin: l'or

ALMA (NS) — Jean-Denis Toupin du Club de judo Seiko d'Alma a remporté la médaille d'or, chez les moins de 71 kg, en fin de semaine dernière, à Halifax, où avaient lieu les Championnats canadiens «junior» de judo.

Après avoir profité d'un bail en première ronde, il a remporté, par la suite, ses quatre combats. Et, fait à souligner, tous ont été gagnés par Ippon, ce qui a montré sa domination et sa supériorité sur tous ses rivaux. Cependant, tous les combats ne furent pas faciles.

La préparation

«Je m'étais bien préparé. Je connaissais mes adversaires. Je craignais beaucoup Frédéric Côté de Gaspé, au 3e combat. Ce fut difficile contre lui, mais j'ai quand même réussi le Ippon», a expliqué Jean-Denis Toupin. Aux deux premiers combats, l'athlète d'Alma avait également pris la mesure, par Ippon, des représentants de l'Île-du-Prince-Édouard et de l'Ontario.

En grande finale, il a affronté Kevin Shark de la Colombie-Britannique, un judoka qu'il avait déjà vaincu: «Je me suis présenté sur le tapis un peu trop confiant. Il m'a surpris au début et il même inscrit un point de technique. Mais je me suis ressaisi pour gagner par immobilisation au dernier tier du combat. Je dois dire que cette affrontement fut très difficile», a ajouté le judoka d'Alma.

Une présence remarquée

Il faut mentionner que Michel Toupin, son père, avait fait le voyage à Halifax: «J'étais content que mon père soit présent. Ce fut une motiva-

tion de plus. Quand je l'ai vu après ma 4e victoire et la médaille d'or, il cachait mal son émotion. J'ai failli pleurer tellement j'étais content d'avoir gagné la médaille d'or et de voir mon père partager ce qui m'arrivait», de dire encore Jean-Denis Toupin.

Avec cette médaille d'or, le champion canadien «junior» des moins de 71 kg a mérité automatiquement une place sur l'Équipe «C» du Canada. Plein de belles choses sont à venir pour lui dont les championnats panaméricains, en Colombie ainsi qu'un camp d'entraînement de trois semaines avec deux compétitions, en Europe.

Toutes ces activités auront lieu l'été prochain.

À l'automne 1997, Jean-Denis Toupin poursuivra ses études en ingénierie à l'université de Montréal. Au judo, il joindra les rangs du club Shidokan, le plus prestigieux au Canada où s'entraînent Nicolas Gill et Mathieu Savard, originaire d'Alma.

Les médailles de bronze

Lors des Championnats canadiens «junior», quatre autres judokas du Club Seiko d'Alma étaient présents. Trois d'entre eux ont remporté les médailles de bronze, soit Daniel-Guillaume Simard, chez les moins de 60 kg; Mathieu Savard, moins de 95 kg ainsi que Sébastien Tremblay, moins de 95 kg. Quant à Joëlle Dion, chez les moins de 61 kg, elle a pris le 5e rang.

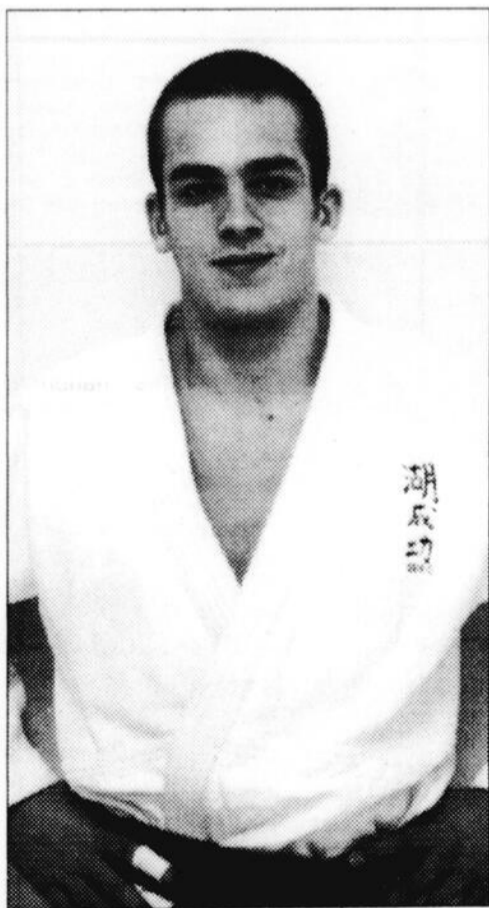

Jean-Denis Toupin, médaillé d'or aux Championnats canadiens «junior» de judo.



IMPRIMERIE CANADA INC.

Imprimerie Canada Inc. reçoit son accréditation ISO 9002

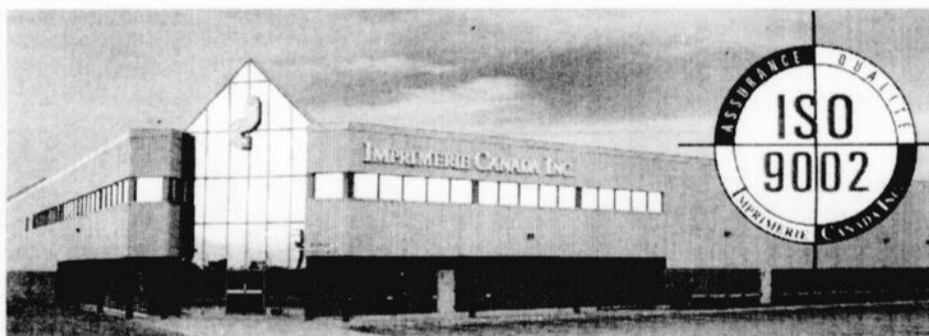

17 mars 1997 - Imprimerie Canada a annoncé qu'elle avait obtenu, le 20 février dernier, son accréditation ISO 9002 de la firme BNQ - Enregistrement systèmes. Cette reconnaissance officielle vient souligner les efforts et l'engagement de tout le personnel d'Imprimerie Canada à offrir à sa clientèle des travaux d'une qualité répondant aux normes de qualité les plus élevées.

Imprimerie Canada possède une longue tradition d'excellence. En 1985, elle se dotait déjà de son premier manuel de qualité. Et ce fut le début d'un processus ininterrompu d'amélioration du rendement et de la qualité. L'accréditation ISO 9002 s'inscrit donc comme une suite logique dans cette quête incessante de la qualité totale.

S'appuyant sur une implantation rigoureuse du système qualité et la responsabilisation de tout son personnel, la direction d'Imprimerie Canada entend bâtir sur ces fondations solides une société résolument axée sur la satisfaction de sa clientèle. Cette satisfaction des clients se manifeste dès la réception des devis et se poursuit jusqu'à la livraison des travaux. La norme 9002 chez Imprimerie Canada, c'est l'assurance que tous les employés de la société tant dans les ventes que l'administration ou la production auront le même souci d'offrir à la clientèle des travaux satisfaisant aux exigences les plus élevées.

Face à la globalisation des marchés, Imprimerie Canada entend s'affirmer comme un concurrent de taille capable de rivaliser avec les meilleurs tout en respectant les normes internationales de qualité les plus élevées. Monsieur Pierre Dumont, directeur général, a déclaré: «... que la direction d'Imprimerie Canada était on ne peut plus sérieuse dans son engagement à maintenir le cap vers une qualité toujours plus grande en privilégiant l'amélioration continue des produits et des procédés de fabrication et la formation du personnel dans le but de demeurer un concurrent invincible dans le secteur de l'impression commerciale.»

Imprimerie Canada Inc. fait partie du Groupe Unimédia Inc. Cette filiale de UniMédia Inc., propriété exclusive de Hollinger Inc., est éditeur de trois quotidiens (*Le Soleil*, *Le Droit* et *Le Quotidien*), et de quatorze hebdomadaires. Elle publie et distribue divers livres et périodiques religieux (*Novalis*) et est également présente à Hull, (Québec) dans le domaine de l'impression (*Imprimerie Qualimax*).

4e rencontre de natation Sag-Lac Troisième rang pour le club Juvaqua

ALMA (NS) — Le Club de natation Juvaqua d'Alma a pris la 3e position, les 22 et 23 mars derniers, à la piscine de la polyvalente de Jonquière, dans le cadre de la 4e rencontre régionale Sag-Lac à laquelle ont participé quelque 233 nageuses et nageurs provenant de 7 clubs.

Juvaqua a récolté 412 points, soit 30 de moins que Jonquière, au 2e rang. Pour leur part, les athlètes du Club de natation de Chicoutimi ont fini bons premiers avec un total de 631 points. Plusieurs nageuses et nageurs du club d'Alma dirigé par Dominique Parent ont terminé dans les trois premières places lors de cette rencontre.

C'est certes Jean-Sébastien Savard, chez les moins de 14 ans, qui a le mieux fait, avec cinq médailles d'or aux «1500 libre», «100 brasse», «100 libre», «100 dos» et «100 pap». Dans la même catégorie d'âge, Marie-Claude Lavoie a obtenu une première place au «100 brasse» et une deuxième au «100 pap». Quant à Élise Audet-Lalancette, elle a récolté trois médailles d'argent aux «100 brasse» et «400-800 libre».

Les 11-12 ans

Chez les 11-12 ans, Laurie Gagnon a été la meilleure avec une 2e place au «50 libre» et une 3e au «100 libre». De son côté, Étienne Bélec a obtenu deux troisièmes positions aux «100-400 libre» alors que Barbara Otis-Savard y allait d'un 3e rang au «800 libre». En outre, on a noté des 1re et 3e places à Sophie Villeneuve aux «100 brasse» et «100 dos». Enfin, Marjorie Savard a récolté une 2e position au «800 libre».

Concernant les 9-10 ans, Simon Gagnon a remporté la médaille de bronze au «50 brasse». En catégorie des moins de 8 ans, deux nageurs ont excellé. Lydia Fortin a remporté l'or et établi une nouvelle marque au «200 QNI», ajoutant une autre médaille d'or au «50 libre». Elle a complété son brio avec des deuxième et troisième places aux «100 libre» et «50 dos».

Concernant, Jean-Philippe Hébert, il a également remporté deux médailles d'or aux «100 libre» et «50 dos» ainsi que des

médailles de bronze et d'argent, aux «50 pap» et «50 libre». La 3e nageuse des moins de 8 ans à monter sur le podium fut Jessica Lajoie avec l'argent au «50 brasse».

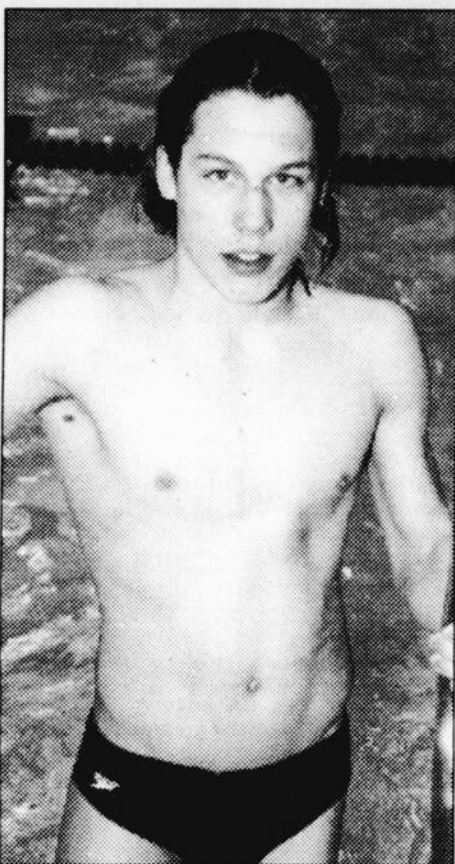

Jean-Sébastien Savard a dominé les épreuves auxquelles il a participé, lors de la 4e rencontre de la Coupe Sag-Lac, remportant 5 médailles d'or chez les moins de 14 ans.

Circuit régional de patinage de vitesse

Championnat de la Division II aux Satellites d'Alma

ALMA (NS) — Le Club de patinage de vitesse «Les Satellites» d'Alma a remporté le championnat 1996-1997, division III de la Coupe Nutrinor, un circuit qui totalisait cinq compétitions.

Les patineuses et patineurs d'Alma ont cumulé 9505 points, ce qui leur a permis de devancer le Club de Chicoutimi, 8464 points. Ont suivi dans l'ordre: Saint-Félicien, 8277; Dolbeau, 7861; La Baie, 7450; Jonquière, 7356 et Roberval, 7122.

Au chapitre individuel, notons les performances de Stéphanie Simard et David Brassard qui ont remporté la première place chez les juvéniles. Pour sa part, Janie Fortin a pris le second rang chez les minimes alors qu'Annie-Kim Simard et Marie-Claude Côté-Deschesnes terminaient respectivement 2e et 3e chez les cadets, pour le cumulatif de la saison.

Les standards

Par ailleurs, mentionnons, au cours de la dernière saison, que plusieurs athlètes du club «Les Satellites» ont atteint les standards provinciaux de la division II, soit Samuel Truchon-Tremblay, Amélie Bourdages, Jean-Sébastien Privé, Marie-Claude Côté-Deschesnes, Annie-Kim Simard, Stéphanie Simard et Alexandre Tremblay-Girard. Ces sept patineurs ont ainsi gradué au niveau provincial.

Du côté des catégories «novice» et «minime», d'autres patineurs ont fait belle figure lors des cinq rencontres de la Coupe Nutrinor, division III, soit Lucas Fortin, Alexandre Lapointe, Virginie Simard, Michaël et Pierre-Luc Dufour.

Dernière tranche de Chicoutimi

Toujours au Club les Satellites, les 15 et 16 mars derniers, lors de la dernière tranche de la Coupe Lactancia qui a eu lieu à Chicoutimi, Rémi Beaulieu a pris le 4e rang au cumulatif des points: 6e au «666 m»; 3e au «500 m»; 6e au «333 m»; enfin, 3e au «777 m».

Beaulieu, par sa performance, a mérité le droit de participer aux Championnats nord-américains qui ont lieu lors de la présente fin de semaine au Minnesota ainsi qu'aux Championnats canadiens de Charlottetown, du 2 au 7 avril prochain. Les Québécois dominent normalement ces championnats: on s'attend donc à voir Beaulieu monter sur le podium.

Lors de la même compétition de Chicoutimi, deux autres patineurs des Satellites ont signé une bonne performance. Il s'agit de Nicolas Lespérance, avec un 8e rang au cumulatif ainsi qu'Audrey Lemieux, une 10e position.

Lespérance a terminé 7e au «500 m»; 8e au «777 m»; 6e au «1000 m» ainsi que 9e au «1500 m». Quant à Mlle Lemieux, elle a montré la fiche suivante: 9e aux «333-500 m» et 10e aux «666-777 m».

Festival des vives lames

En fin de semaine dernière, les 22 et 23 mars, à l'aréna St-Michel, à Montréal, «Les Satellites» étaient représentés par cinq patineurs. En division III «minime», Janie Fortin a récolté la 4e position au cumulatif, suite à une 3e au «111»; 3e au «500»; 5e au «222»; enfin, 5e au «333».

Lors de cette compétition, Mlle Fortin a réalisé deux records canadiens aux «222 mètres», en 29 s 56 c (l'ancienne marque était de 30 s 71 c et «500 m», en 1 m 06 s 54 c (l'ancienne marque était de 1 m 08 s 60 c). Malheureusement le record n'a pas été homologué parce que la compétition n'était pas sanctionnée par la Fédération canadienne de patinage de vitesse.

Par ailleurs, en division II, Jean-Sébastien Privé a remporté l'or au cumulatif de la catégorie «cadet», y allant de premières positions aux «666 m» et «500 m» et de deux cinquièmes places aux «333 m» et «777». Il a également fait partie de l'équipe qui a remporté la première place au relais.

Toujours en division II, chez les cadets, Marie-Claude Côté-Deschesnes s'est classée 10e au cumulatif. Il s'agissait de sa première participation à une compétition provinciale. En outre, chez les juvéniles, Stéphanie Simard a obtenu une 11e place au cumulatif. La jeune athlète en était également à sa première compétition québécoise.

Dans une autre catégorie, les benjamins, Samuel Truchon-Tremblay a pris la 14e place au cumulatif. Le jeune athlète a été victime d'une chute lors de la compétition, ce qui l'a empêché de terminer parmi les premiers. Lors de sa chute, il a subi une fracture au bras.



À l'avant, on remarque, Virginie Simard, Lucas Fortin et Jean-Sébastien Privé et Alexandre Lapointe. Deuxième rangée, Emmanuel Lespérance, entraîneur-chef du club, David Gauthier, David Brassard, Samuel Truchon-Tremblay, Janie Fortin, Marie-Claude Côté-Deschesnes et Alexandre Tremblay-Girard. Rangée arrière: Annie-Kim Simard, Josianne Truchon-Tremblay ainsi que Stéphanie Simard.



À Montréal en fin de semaine dernière: Samuel Truchon Tremblay, 14e place; Jean-Sébastien Privé, 1er; Janie Fortin, 4e ainsi que Amélie Bourdages.



Ils ont fait belle figure en division I, à Chicoutimi. On remarque Audrey Lemieux, 10e; Nicolas Lespérance, 8e ainsi que Rémi Beaulieu, 4e.

«Snow Check» 1998 MEILLEURE OFFRE DE L'ANNÉE

À vous de choisir : vêtements et accessoires GRATUITS d'une valeur maximale de 650 \$ OU taux de financement d'un an de seulement 4,9 %* Plus... deuxième année de service GRATUIT du contrat d'entretien moteur (une valeur de 400 \$), remboursement de jusqu'à 225 \$ de Polaris, et PLUS ENCORE!



Prenez livraison de votre motoneige Polaris 1998 au plus tard le 30 septembre 1997**	Choisissez l'option A ou B	Remboursement intégral et prise de possession anticipées	Toutes les offres comprennent
Modèles à moteur refroidi au liquide	A) Vêtements et accessoires GRATUITS d'une valeur de 650 \$ B) Taux de financement de seulement 4,9 %*	Paiement intégral au plus tard le : 15 avril 1997 Remboursement de 225 \$ 10 juillet 1997 Remboursement de 125 \$	• Prolongation GRATUITE d'un an du contrat d'entretien moteur (une valeur de 400 \$) • Adhésion GRATUITE à la Famille PRO Polaris • Catalogue en couleurs de vêtements et accessoires, et de vêtements de sport GRATUIT • Plaque d'identification personnalisée GRATUITE
Modèles à moteur refroidi à l'air forcé	A) Vêtements et accessoires GRATUITS d'une valeur de 500 \$ B) Taux de financement d'un an de seulement 4,9 %*	Paiement intégral au plus tard le : 15 avril 1997 Remboursement de 175 \$ 10 juillet 1997 Remboursement de 75 \$	• Choix de couleurs (700 XCR) • Choix de couleurs, de longueur de selle et de pare-krise (Indy 500) • Programme de protection de l'acheteur de Polaris • Garantie de l'entretien total du moteur jusqu'au 1 ^{er} décembre 1998

* La 440 XCR, destinée aux pilotes de course de motoneiges qualifiés, n'est offerte qu'en quantité limitée et n'est pas disponible dans le cadre du programme «Snow Check».

Faites vite! L'offre «Snow Check» n'est valable que jusqu'au 15 avril 1997.

ATELIER ANDRÉ FORTIN

270, av. du Pont Nord, Alma
Bureau: 662-2532 • Atelier: 662-6140



Les joueuses et joueurs d'Alma qui participeront au tournoi «Black Night». Rangée avant: Dominic Tremblay, Frédéric St-Laurent et Jean-François Allard. Rangée arrière: Jean-Pierre Bouchard, Pierre-Luc Turcotte; Alex Gagné-Fortin, Stéphanie Tremblay et Marjorie Dolbec.

Huit athlètes d'Alma à la finale Black Night Ce n'est pas un accident de parcours pour Jacques Fortin

ALMA (NS) — Le club des élites du badminton scolaire de la C.S. du Lac-Saint-Jean sera représenté par neuf joueuses et joueurs lors de la finale du Circuit de badminton Black Night québécois qui aura lieu du 4 au 6 avril, sur les plateaux du Creps et du cégep d'Alma.

Chez les pee wees, on notera Alexandre Fortin de Lac-à-la-Croix, semé 12e au Québec. Du côté des benjamins, deux joueurs seront présents, soit Jean-Pierre Bouchard de l'Ascension, 9e au Québec ainsi que Marjorie Dolbec d'Alma, 15e.

Dominic Tremblay

Le nom le plus à surveiller sera certes celui de Dominic Tremblay, semé 2e au Québec et 5e au Canada. Il défendra les couleurs de la région chez les cadets. La semaine dernière, à Vancouver, aux Championnats canadiens, le jeune joueur a accédé à la ronde quart-de-finale, en simple, où il a été défait par Tye Reidie de l'Alberta, le semé numéro un et au double masculin en compagnie de François Manguy de Sports-Études-Québec. Au double mixte, aux côtés de Sophie Jutras, il a perdu en première ronde.

Les cinq autres joueurs du Club de badminton des élites scolaires de la C.S. Lac-Saint-Jean qui participeront à la finale Black Night, tous des juvéniles, sont Jean-François Allard, semé 40e; Frédéric St-Laurent, 52e; Pierre-Luc Turcotte et Nicolas Ouellet d'Alma, parmi les 60 premiers ainsi que Stéphane Tremblay, également d'Alma, 15e.

Structure de développement

Au dire de Jacques Fortin, le responsable de l'Équipe de badminton des élites à la C.S.L.S.J., la présence de neuf membres du Lac-Saint-Jean-Est à la finale Black Night, ce n'est pas le fruit du hasard. Selon lui, le badminton est méconnaissable à Alma et au Lac-Saint-Jean depuis le début de la présente décennie alors que sa montée est presque fulgurante.

On compte déjà en Dominic Tremblay l'un des cinq meilleurs joueurs au Canada pour la catégorie des cadets et ce n'est pas fini. Si quelque 150 joueuses et joueurs pratiquent le badminton dans les écoles secondaires du territoire, ils ont été 75 à participer au volet du mini-badminton lancé en septembre dernier dans huit écoles primaires-participantes.

«La participation au primaire a dépassé toutes nos espérances. Avec près de 100 jeunes joueurs et joueuses de 6 à 12 ans, cela va grossir la base et c'est de bonne augure pour le secondaire dans les prochaines années», a fait part Jacques Fortin.

Toujours au dire de ce dernier, l'implication d'éducateurs physiques au primaire constitue l'une des principales raisons de

cet engouement pour le badminton, sans oublier les cinq entraîneurs compétents et gradés qui encadrent les quelque 250 joueuses et joueurs qui pratiquent le badminton sur le territoire de la C.S.L.S.J.

Ces entraîneurs ont pour nom Carl Rousseau qui oeuvre aux pavillon Camille-Lavoie et Jean-Gauthier; Jacinthe Bouchard, pavillon Wilbrod-Dufour et Curé-Hébert; Jacques Fortin, à l'école St-Louis-de-Gonzague ainsi que Jacques Dolbec et Raymond Tremblay, au primaire.

«Notre philosophie du badminton, ce n'est pas seulement de développer des champions et la victoire. On garde bien en tête les valeurs sportives telles que le sens des responsabilités, le respect de l'adversaire et encore l'éthique sportive. On veut former des femmes et des hommes par le biais de cette discipline qui compte des millions d'adeptes sur les 5 continents», a répété Jacques Fortin, coach de l'équipe de la C.S.R.L.S.J. et responsable de ce sport au même organisme.

Le réseau de compétition

Concernant le réseau de compétition des joueuses et joueurs de la Commission scolaire LSJ, on note six tranches de la ligue régionale. En plus, les plus forts parmi les élites participent régulièrement à des compétitions provinciales, voire même canadiennes, dans le cas, par exemple, de Dominic Tremblay. Au niveau primaire, l'activité mini-badminton a été clôturée, en fin de semaine dernière par le Festival du badminton, regroupant les 75 jeunes inscrits dans huit écoles.

Concernant le financement, au Club de badminton de la C.S. Lac-Saint-Jean, on ne peut plus parler d'enfant pauvre.

Grâce à une entente avec le Fonds Bell Canada, le Club de badminton scolaire LSJ a déjà récolté 20 000 \$ pour les deux premières années. Et le tout pourra être reconduit pour un autre trois ans à compter d'avril 1998. Ces argents complètent l'aide que donne déjà la Commission scolaire LSJ.

Quant à la participation des neuf élites de la C.S.L.S.J. à la finale Black Night, Jacques Fortin pense que quelques-uns pourront monter sur le podium, dont Dominic Tremblay.

Notons qu'en début de semaine, concernant cette finale, le comité organisateur avait dépassé l'objectif de 175 inscriptions alors qu'on était rendu à 182, ce qui a constitué une heureuse surprise.

SEARS

Attendez-vous à plus



RABAIS 35%

Pneu Silverguard Esprit^{MD}
au plus bas prix de la saison,

à partir de **38⁹⁹**

Chacun. P155/80R13 Rég. Sears 64,99

Pneu toute saison, classé boue et neige, offrant une excellente adhérence sur la chaussée mouillée, sèche ou enneigée. En polyester et acier pour durabilité et conduite sans heurts.

Série n° 60000

Épargnez 40%

Bridgestone RoadHandlerTM/LE

Pneu toute saison de qualité supérieure, sculpture de pointe pour conduite silencieuse, excellente adhérence. Série n° 55000

GARANTI 90 000 km CONTRE L'USURE*

Dimensions	Rég. Sears	Chac., soldé
P165/80R13	76,99	46,99
P185/80R13	86,99	52,99
P195/75R14	93,99	58,99
P205/75R14	98,99	61,99
P205/75R15	102,99	64,99
P235/75R15XL	121,99	71,99
P175/70R13	81,99	51,99
P185/70R14	89,99	56,99
P205/70R14	99,99	60,99
P205/70R15	104,99	62,99

Comprend la garantie gratuite contre les avaries routières. Autres formats aussi soldés.
*Tous les détails sur les garanties chez Sears.



GARANTI 130 000 km CONTRE L'USURE*

Dimensions	Après le 13 avril	Chac., maintenant
P155/80R13	110,99	65,99
P195/75R14	152,99	89,99
P205/75R15	169,99	101,99
P175/70R13	125,99	74,99
P185/70R14	143,99	85,99
P205/70R15	172,99	102,99

Comprend la garantie gratuite contre les avaries routières. Autres formats aussi soldés.

SEARS... UN SERVICE FIABLE!

RABAIS 10%
Entretien des freins

à partir de **69⁹⁹** Rég. Sears 79,99

L'entretien Sears de qualité comprend:
• inspection de courtoisie en 20 points
et inspection complète des freins
Devis écrit fourni sur demande

RABAIS 25%
Entretien de printemps

rien que **29⁹⁹** Rég. Sears 39,99
Comprend: lubrification, filtre et jusqu'à 5 litres d'huile pour moteur ValvolineTM. Tous climats
• inspection en 20 points • vérification de la batterie et du système de charge • inspection visuelle des freins • permutation des pneus

Prix de réclame en vigueur jusqu'au dimanche 13 avril 1997, dans la limite des stocks disponibles

04120 Copyright 1997, Sears Canada Inc.

CENTRE DE L'AUTO SEARS

Les mentions 'Ord.' ou 'Étail' de Sears Canada Inc. se rapportent à des prix Sears.
Région de Montréal: Anjou: 353-7770, Brossard: 465-1000, LaSalle: 364-7310, Laval: 682-1200, St-Bruno: 441-6603, Ville St-Laurent: 335-7770. Région de Québec: Québec: 529-9861, Lévis: 833-4711, Ste-Foy: 658-2121.
En province: Alma: 662-2222, Victoriaville-Arthabaska: 357-4000, Chicoutimi: 549-8240, Drummondville: 478-1381, St-Jean: 349-2651, St-Jérôme: 432-2110, Sherbrooke: 563-9440, Sorel: 746-2508, Trois-Rivières: 379-5444, St-Georges de Beauce: 228-2222. Copyright Canada, 1996, Sears Canada Inc.
Tous les articles, dimensions ou services annoncés dans cette page n'ont pas été offerts dans tous les magasins Sears.

PROMOTIONS PRINTANIÈRES

UN JOUR, ILS SERONT DE



REPAR!

La Solution?
TRAITEMENT
DE PELOUSE.

BOTANIX | PÉPINIÈRE
du LAC ST-JEAN
662-1480

OPTION I:

10%
d'escompte sur
paiement avant le 15 avril
GRATUIT un 18 litres
d'eau Distel par semaine
pour 3 mois



OPTION II:

8%

d'escompte sur
une série de
quatre (4) chèques
postdatés

SPÉCIAUX D'OUVERTURE

PREMIER PRO-MIX

3,8 pieds
cubes

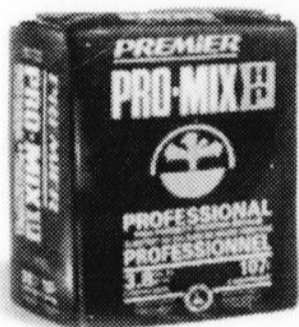

Limite
3 par client

23\$

CYGON® 2-E DESTRUCTEUR DE MINEUSES

Propriétés:
Insecticides sys-
témique.

Avantages:
Ce produit est
absorbé par la
plante et est actif
dans la sève.
Il est donc effi-
cace contre les
insectes comme
les mineuses
qui mangent
l'intérieur des
feuilles

Contient:
diméthoate 240 g/L

250 ml:
valeur 16,99 \$ SPÉCIAL

500 ml:
valeur 24,99 \$ SPÉCIAL



Limite
3 par client

12⁹⁵
16⁹⁵

TERRE MÈRE® HUILE DE DORMANCE

Propriétés:
Contient de
l'huile minérale.

Avantages:
Particulièrement
efficace contre
les insectes, les
acariens et les
cochenilles qui
hivernent.

Contient:
huile minérale 98%



Limite
3 par client

valeur 12,99 \$ SPÉCIAL

8⁹⁵



**CECI N'EST QU'UN AVERTISSEMENT!
ON PRÉVOIT UNE EXPLOSION
D'IDÉES ET DE COULEURS**

L'AMÉNAGEMENT PAYSAGER À LA PÉPINIÈRE DU LAC-ST-JEAN



BOTANIX

PÉPINIÈRE
DU LAC-SAINT-JEAN

1480, AV. DU PONT SUD, ALMA 662-1480

• Service de traitement
de pelouse

HEURES D'OUVERTURE:
DU LUNDI AU SAMEDI
9 h À 17 h