

DEPOTS GARANTIS

9 1/2%
5 ans
intérêt annuel

TRUST GÉNÉRAL
494, Champs-Élysées
Chicoutimi — 549-6490

le **QUOTIDIEN**

SOUPER POUR 2
MENU SPECIAL
STEAK
AU POIVRE
DIMANCHE SOIR

LE BISTROT DU FJORD
620, Chemin St-Thomas
Chicoutimi
696-3636

12e année no 192

Chicoutimi, vendredi 16 mai 1986

45¢

48 pages

Société de développement de Jonquière

Claude Savard sera réintégré

Page 4

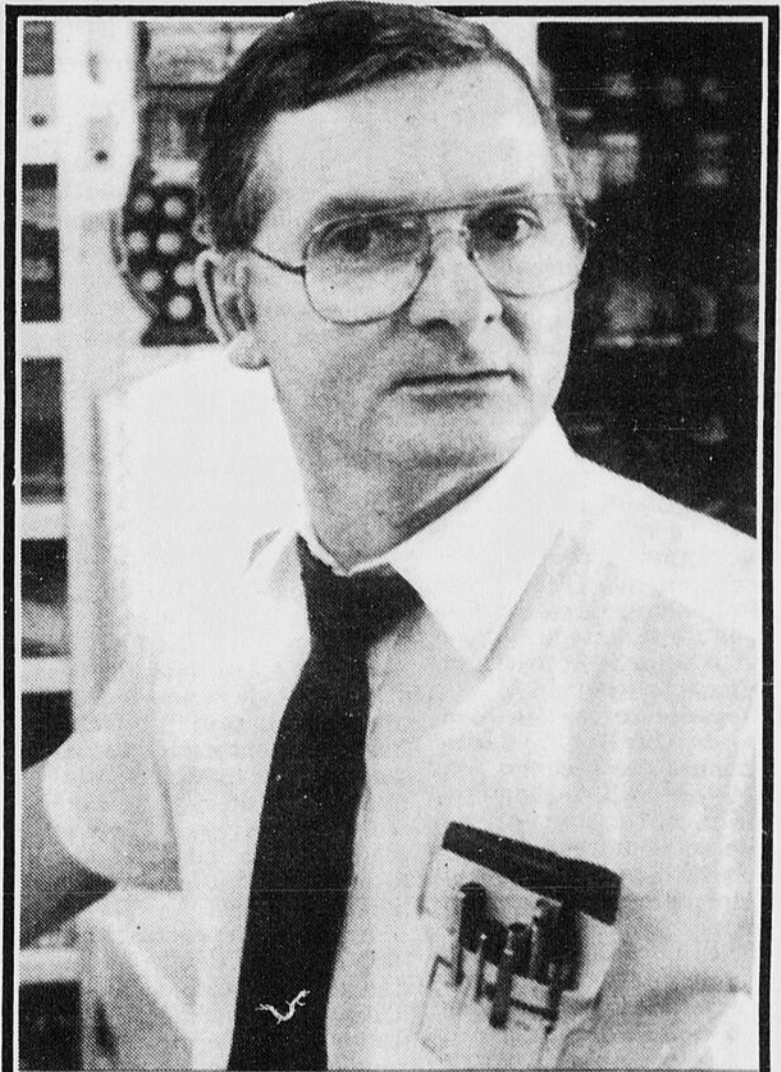

La famille Pelletier a remporté \$1,284,853

Page 3

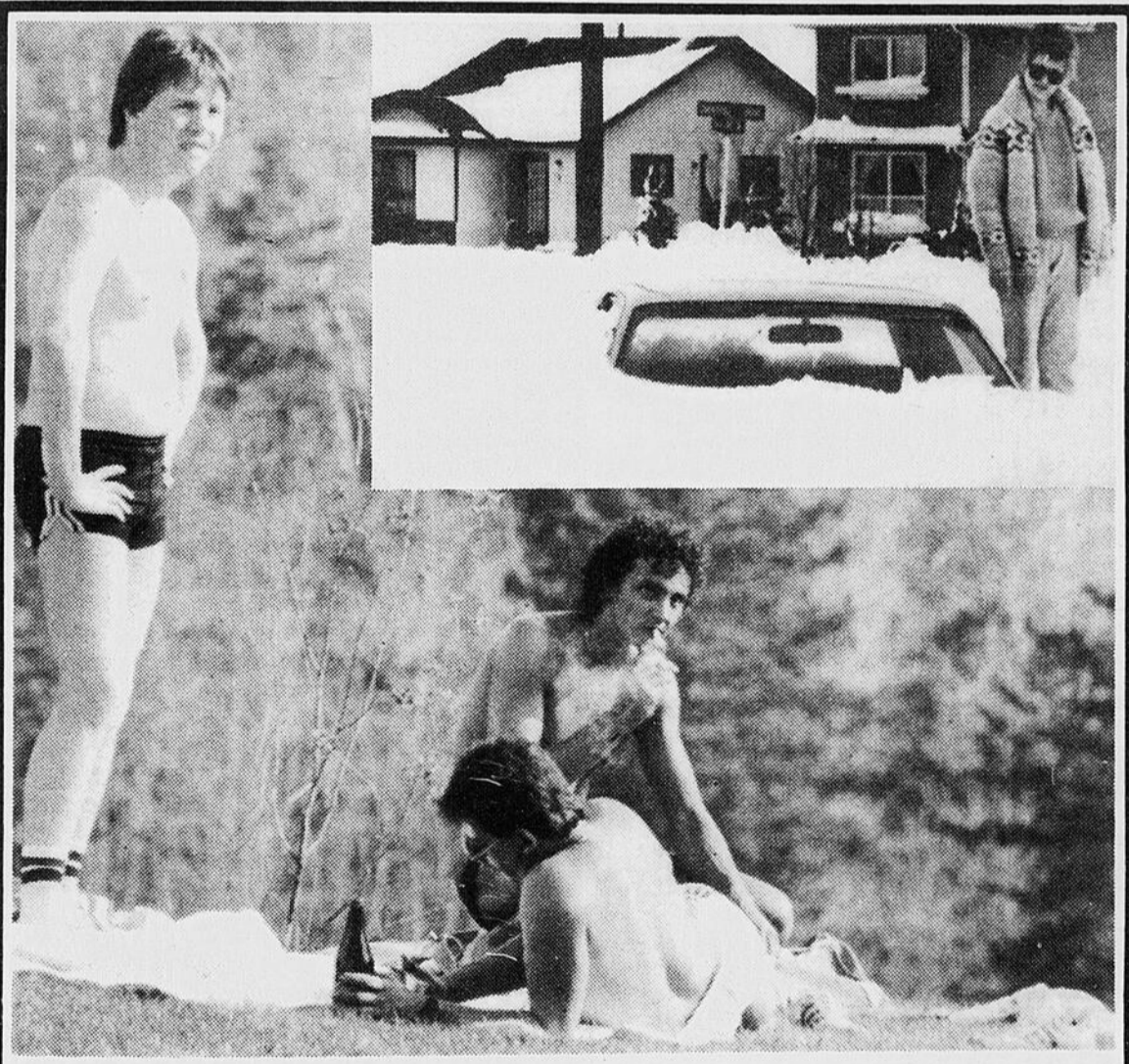

RECORDS — Deux records dans un même pays... Neige et chaleur! Neige à Calgary et chaleur au Saguenay. Pays de contrastes? Oui! À vous de choisir. C'est encore possible. Et les OVNI qui s'en mêlent...
A lire en page 4.

Semaine difficile pour Mulroney

Gravel accusé de trafic d'influence

Page 16

Ouellet refusait de donner les obligations à la police

CHICOUTIMI (CC) — Il n'était pas question pour Denis Ouellet de remettre à la police les obligations dérobées en octobre 1984, au Marché d'alimentation Métro Verreault de La Baie, car c'était s'avouer coupable.

C'est en quelque sorte la réponse que Denis Ouellet aurait servie aux policiers, notamment l'enquêteur Claude Lessard du Bureau des enquêtes criminelles de la Sûreté du Québec au Saguenay-Lac-Saint-Jean, au moment de

son arrestation. Selon les agents Lessard et Richard Côté, un autre poli-



Claude Côté

cier de la SQ du poste de Thetford-Mines, Ouellet aurait ajouté que, si un juge lui signait un papier, il lui remettrait les "bons", mais jamais à la police.

Une machine IBM

D'autre part, un spécialiste en documents, Pierre Marchand, du Laboratoire de la police scientifique de Montréal, croit avoir identifié, sinon la machine à écrire, tout au moins la sphère avec laquelle pourrait avoir été écrite la lettre anonyme reçue par l'enquêteur Carol Laberge de La Baie et sur laquelle on a pu relever cinq empreintes appartenant à Denis Ouellet.

La lettre a été écrite avec une machine IBM munie d'une sphère (marguerite) détachable, qui pourrait très bien être celle que lui avait apportée pour expertise l'enquêteur Claude Lessard. Ce dernier, à partir de caractéristiques que le spécialiste Marchand avait constatées sur la lettre anonyme, avait saisi cette machine au Cégep de Thetford-Mines, où étudiait alors Denis Ouellet. "J'étais à la recherche d'une machine IBM munie d'une sphère et d'un ruban en nylon et je n'en trouvais qu'une seule en état de fonctionnement," a mentionné l'agent Lessard.

Une seule caractéristique

En examinant minutieuse-

ment la sphère et faisant des comparaisons avec le texte de la lettre anonyme, le spécialiste n'a pu constater qu'une seule caractéristique, ce qui, selon lui, n'est pas suffisant pour obtenir une certitude absolue.

La lettre "e" minuscule de la sphère de la machine qu'il a examinée était usée à un point tel que le métal était disparu, laissant voir le plastique vert de la matrice. "C'est la seule caractéristique que j'ai pu trouver entre la sphère et la lettre anonyme et, comme la lettre "e" est la plus utilisée sur une machine à écrire, il serait sans doute possible de retrouver cette même caractéristique sur d'autres sphères," a-t-il précisé.

Le spécialiste conclut donc qu'il est probable et même très probable que ce soit cette sphère qui ait servi à écrire la lettre anonyme. Mais, en ce qui a trait à la machine à écrire proprement dite, il ne lui est pas possible de dire si c'est cette machine qui aurait été utilisée puisqu'une sphère comme celle-là peut s'adapter sur toute machine IBM de même type puisqu'elle est détachable.

Par ailleurs, la poursuite, représentée par Me Jean-Claude Beaulieu, a informé la Cour qu'elle n'avait plus que deux témoins à faire entendre avant de compléter sa preuve, chose qui devrait se faire au cours de la matinée d'aujourd'hui. Le juge Jacques Ducros, qui préside ce procès devant jurés aux Assises criminelles de Chicoutimi, a mentionné que l'audience serait ajournée à mardi matin probablement dès la fin de cette étape.

La parole sera alors à la défense, assurée par Me Paul-André Rousseau, qui aura à décider s'il désire faire entendre des témoins.

Faits divers

Bon samaritain condamné

CHICOUTIMI (CC) - Un jeune homme de 21 ans de Saint-Honoré a été reconnu, hier, aux Sessions de la paix de Chicoutimi, coupable d'avoir agressé sexuellement une femme d'une quarantaine d'années dont la voiture était en panne sur la route Madoc, à Canton-Tremblay.

On se souviendra que cet incident s'était produit le soir du 1er décembre dernier, alors que la femme en question croyait recevoir de l'aide de l'individu qui s'était d'abord montré empressé à la secourir.

Représenté par Me Jean-Claude Ouellet, le jeune homme a été reconnu coupable par le juge Jean-Paul Aubin, qui a consenti ensuite à se montrer clément à son égard puisqu'il n'avait aucun antécédent de quelque nature que ce soit.

Il lui a donc imposé une amende de \$500 et l'a assujéti à une ordonnance de probation de deux ans.

L'annonceur est cité

CHICOUTIMI (CC) - L'annonceur de radio, accusé d'inceste et d'agression sexuelle sur ses enfants, devra subir son procès sous trois chefs d'accusation.

Le juge Jean-Paul Aubin en a décidé ainsi, hier, après avoir entendu la preuve de la poursuite présentée en enquête préliminaire, laquelle s'est déroulée à huis-clos. De plus, à la demande-même de Me Paul Roy, substitut du procureur général, une ordonnance de non-publication avait été émise par le juge.

Ce dernier a finalement cité le père de famille à procès sous un chef d'inceste et deux chefs d'agression sexuelle.

Les parties se sont entendues pour fixer pro forma le procès à la fin d'août, alors qu'on verra à déterminer la date à laquelle on sera en mesure, à l'automne, de procéder dans ce dossier. D'ici là, l'annonceur de radio bénéficie toujours de sa liberté provisoire.

Hilton en prison

MONTREAL (PC) — L'ex-champion canadien des poids moyens, Alex Hilton, a été condamné hier à trois mois de prison et à des amendes totalisant \$1,000.

De plus, le jeune boxeur devra s'abstenir "absolument" de consommer de l'alcool durant trois ans. Il lui est interdit de conduire une voiture pour une période d'un an et de posséder une arme à feu pour les cinq prochaines années.

Enfin, il devra restituer \$500 à l'hôtel Centre Sheraton, de Montréal, où il avait causé des dommages en tirant un coup de feu le 22 novembre dernier.

En prononçant la sentence, le juge André Duranleau, a dit qu'il prenait en compte et "les risques que ses gestes ont fait encourir aux autres", qui sont importants, et "les dommages effectivement causés", lesquels furent en réalité plutôt minimes.

Salons de massages

MONTREAL (PC) — La Sûreté du Québec a procédé hier après-midi à une série de descentes dans une dizaine de salons de massage des environs de Montréal.

Pas moins de 129 personnes ont été arrêtées lors des descentes effectuées dans des salons de massage de Legardeur, Laval, et St-Lambert. Huit salons ont été visités à Laval.

Météo

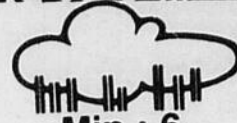

Min.: 6

Max.: 23

Situation générale: une nouvelle perturbation plus importante venant des Grands Lacs apportera de la pluie sur le sud-ouest de la province. Cette perturbation atteindra les régions de l'est, samedi, tandis que sur l'ouest de la province, une faible crête se bâtira et amènera un dégagelement. Les températures demeureront près de ou au-dessus des normales saisonnières.

Lac St-Jean, La Tuque: ciel variable. Min.: 7 à 10. Max.: près de 23. Risque de précipitations: 20 p.c. Samedi: beau.

Saguenay, Réserve des Laurentides, Charlevoix et Rivière-du-Loup: ciel variable. Possibilité d'une averse en matinée. Vents modérés par moments. Min.: près de 6. Max.: près de 23. Risque de précipitations: 20 p.c. Samedi: dégagelement graduel.

Rimouski-Matapédia, Ste-Anne-des-Monts et Parc de la Gaspésie, Gaspé et Parc Forillon: ennuagement partiel. Vents modérés par moments. Min.: 3 à 6. Max.: 18 à 21. Risque de précipitations: 20 p.c. Samedi: nuageux-avec éclaircies.

Baie-Comeau, Sept-Iles: ennuagement partiel en matinée. Ciel variable par la suite. Vents modérés par moments. Min.: 3 à 6. Max.: 16 à 18.

Au Sud

Brownsville	25 30
Daytona Beach	24 28
Honolulu	21 31
Kingston	26 31
Las Vegas	14 33
Los Angeles	18 21
Miami Beach	24 28
Palm Springs	23 32
Reno	6 32
Tampa	19 26
West Palm Beach	23 28

Marée

CHICOUTIMI — La marée sera haute à 08h40 (4m0) et basse à 16h15 (1m5). Elle sera à nouveau haute à 21h25 (3m1) et basse à 04h10 (1m6).

LA BAIE — La marée sera haute à 08h25 (4m4) et basse à 15h05 (1m7). Elle sera à nouveau haute à 21h10 (3m7) et basse à 03h00 (1m9).

Pas possible

Une question de doigt

ELLICOTT CITY, Maryland (AFP) — Mme Sharon Ritchie tenait absolument à devenir shérif adjoint du comté d'Howard, dans le Maryland. Le shérif n'a pas voulu d'elle parce qu'elle est obligée d'utiliser deux doigts pour appuyer sur la gâchette de son pistolet.

Si l'on peut tenir son arme à deux mains, pour plus de précision, la règle stipule que l'on doit presser la gâchette avec un seul doigt, a expliqué M. Carl Bart, responsable de la Commission d'entraînement des policiers du Maryland.

Les policiers peuvent être morts avant d'avoir eu le temps de mettre deux doigts sur la gâchette, a-t-il souligné.

Sommaire

Arts	19-20
Bandes dessinées	26
Bourse	28
Détente	38
Décès	37
Finances	30
Horaire télé	18
Horoscope	26
Patron	36
Petites annonces	31 à 35
Sports	36 à 47

Loto

La Quotidienne
A trois chiffres
6-5-6
A quatre chiffres
9-8-5-4

La rédaction.

Saguenay 545-4474
Lac-Saint-Jean-Est
(Alma) 668-0200
Lac-Saint-Jean-Ouest
(Dolbeau) 276-1889

le QUOTIDIEN
une porte ouverte
sur le monde

La famille Pelletier remporte \$1,284,853

METABETCHOUAN (LT) — Un seul sujet de conversation, hier, dans la petite municipalité de Métabetchouan. Les gens



Louis Tremblay

parlaient des nouveaux millionnaires.

Robert Pelletier, propriétaire d'une boucherie dans cette municipalité ainsi que sa femme, sa fille Suzanne et son mari Jean Plourde, ont gagné le tirage de la 6/49 de mercredi soir. Ce gain rapporte à cette famille la jolie

somme de \$1,284,853.60.

Oui, il y avait du monde à la boucherie de la rue Saint-Antoine et pas nécessairement pour faire des achats. Chacun allait prendre des nouvelles des gagnants en demandant la formule magique... Comment les numéros ont-ils été choisis? Et de quelle façon ils ont été choisis.

Les gagnants étaient visiblement nerveux mais ils continuaient à travailler.

Robert Pelletier portait son sarrau blanc et il répondait aux clientes derrière le comptoir de la boucherie. Sa femme, à la caisse de l'épicerie comme à l'habitude, effectuait son travail.

Le billet gagnant a été acheté au dépanneur Réjean Côté, situé également sur la rue Saint-Antoine, à une centaine de pieds de la boucherie Robert Pelletier. Les numéros gagnants inscrits sur le billet de M. Pelletier sont 8-16-19-26-33-45.

Pour sa part, le propriétaire du dépanneur, Réjean Côté, recevra un peu plus de \$12,000. Loto-Québec remet 1 pour cent calculé sur le total du gain aux distributeurs qui ont eu la chance de vendre le billet gagnant.

Aujourd'hui, Robert Pelletier et sa famille sont à Montréal où ils prendront possession du chèque au siège social de Loto-Québec.

Ils travaillent à la boucherie

Une journée ordinaire pour les millionnaires

METABETCHOUAN (LT) — Pas facile de rencontrer les nouveaux millionnaires de la 6/49 de mercredi soir. Il y avait le voyage à Montréal et Robert Pelletier avec son épouse continuaient à opérer le commerce de la rue Saint-Antoine.

Finalement, en soirée, Robert Pelletier a pris quelques minutes pour rencontrer Le Quotidien. Comme il le mentionnait, sa journée a été passablement mouvementée en plus du travail à faire dans son commerce.

Le porte-parole du groupe a avoué qu'il n'était pas trop nerveux et qu'il s'était couché tôt mercredi afin d'être en forme pour entreprendre sa journée de travail. Après avoir constaté qu'ils avaient les bons numéros, les gagnants ont décidé d'attendre jusqu'à hier matin avant d'obtenir la confirmation du gain.

"Nous avons su le soir que nous avions la combinaison gagnante. Nous étions évidemment heureux mais il fallait se coucher. Hier matin, nous avons communiqué avec le distributeur pour obtenir

une confirmation par la machine à valider les billets", a déclaré le boucher. Malgré ce gain assez impressionnant, Robert Pelletier a décidé d'ouvrir son commerce. La meilleure chose à faire dans les circonstances car il n'avait pas eu le temps de prendre de décision sur son avenir et il en est de même pour les autres gagnants.

"Pour l'instant, je ne sais pas ce que je vais faire. Nous serons à Montréal demain et dès samedi matin, je serai de retour à Métabetchouan. Il n'est également pas question de fermer le commerce pour le moment", a poursuivi Robert Pelletier.

Le propriétaire de la boucherie se définit comme étant un individu vivant au jour le jour et qu'il ne faisait pas de projet pour le futur. Il aime mieux penser sérieusement aux possibilités qui s'offrent car il se pourrait bien qu'il garde sa boucherie.

"Si je ferme mon commerce pour une certaine période, ce ne sera pas juste pour celui qui va l'acheter. Si je le garde,

ce ne sera pas mieux. J'aime autant continuer normalement à vivre pour l'instant", a repris Robert Pelletier.

Lui et son groupe ne sont pas des gros joueurs à la loto. Ils misent un montant régulier à chaque semaine. Sans préciser, Robert Pelletier qualifie ce montant de raisonnable.

"Vous savez, le soleil est toujours quelque part. Il y a des journées où il est moins visible et d'autres où il l'est plus. Aujourd'hui, le soleil est plus que visible pour nous. Nous sommes heureux de ce qui nous arrive", a conclu le boucher de la rue Saint-Antoine.

Robert Pelletier travaille dans le domaine de l'alimentation depuis 34 ans. Il est établi à Métabetchouan depuis au moins 30 ans. Cette nouvelle s'est répandue comme une trainée de poudre dans les municipalités et paroisses voisines.

Chicoutimi a eu son barbier-millionnaire et voilà que Métabetchouan a son boucher-millionnaire.



GAGNANT — Robert Pelletier a continué à recevoir ses clients, hier, à sa boucherie de la rue Saint-Antoine, à Métabetchouan. Il a appris la veille que lui et sa famille avaient remporté le gros de la 6/49.

(Photo: Karl Tremblay)

Construction

Autre débrayage

par Stéphane Bégin

CHICOUTIMI (SB) — Pour la troisième semaine consécutive, les travailleurs de la construction n'entrent pas au travail aujourd'hui.

Jusqu'à lundi soir, les membres de la FTQ construction, de la CSN et du conseil provincial des métiers de la construction arrêteront le travail à l'intérieur des chantiers de construction, afin d'obliger l'Association des entrepreneurs en construction du Québec (ACEQ) à entreprendre une négociation sérieuse du contrat de travail.

«Les travailleurs de l'industrie de la construction s'entendent pour dire que les demandes déposées par l'AECQ sont inacceptables et signifient un recul de plusieurs années. Ils veulent abolir la journée normale

de travail; la semaine normale de travail qui serait étalée sur six jours; l'abolition du temps supplémentaire et de plusieurs primes», a précisé le président de la Confédération des syndicats nationaux dans la région, Serge Lemelin.

«Notre projet de convention collective, remis le 17 mars, veut par contre le maintien et la création d'emplois pour les vrais travailleurs de la construction. Ainsi, il y aurait réduction de la semaine régulière de travail (40 heures à 37h30), l'ancienneté par chantier, la reconnaissance du métier de manoeuvre, l'attribution de pouvoirs aux représentants syndicaux et une augmentation et une indexation des salaires, des primes, du fond de pension et des assurances», a résumé Lemelin.

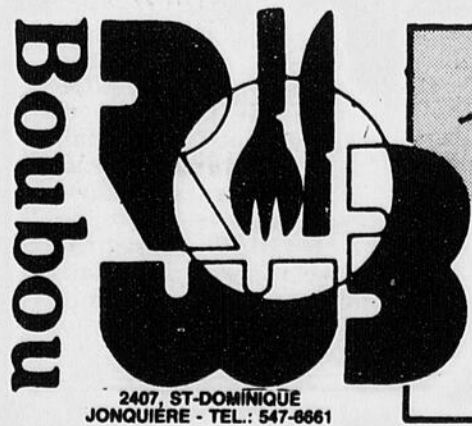

2407, ST-DOMINIQUE
JONQUIERE - TEL.: 547-6661

*le dimanche
matin c'est...
chez Mimam
qu'on va déjeuner!*



TOUS LES
DIMANCHES MATINS
DE 10h00 A 14h00 JE
VOUS ATTENDS,
VENEZ ME
RENCONTRER ET JE
VOUS SERVIRAI A
DEJEUNER

Congédié par la ville de Jonquière

Savard obtient gain de cause



PAS DE COMMENTAIRE — Directeur général de la SDJ, Jean-Marc Lavoie ne peut commenter le jugement relatif à Claude Savard, ex-directeur des congrès et tourisme.

(Photo: Le Quotidien)

JONQUIERE (SB) — Claude Savard, ex-directeur des congrès et du tourisme à la Société de développement de Jonquière (SDJ), réintégrera son poste au cours des prochaines semaines. L'arbitre



Stéphane Bégin

de la Commission des normes du travail, Gabriel Côté, a accueilli favorablement la plainte logée par Savard contre la ville de Jonquière.

Le journal Le Quotidien a appris que l'arbitre Gabriel Côté a rendu sa décision mercredi le 14 mai. Claude Savard a été congédié par les dirigeants de Jonquière en septembre dernier.

Dans son jugement, Me Côté indique que le «congédiement a été fait sans raison justifiable et suffisante et que par conséquent Claude Savard doit être réintégré à son poste de directeur des congrès de la SDJ».

On se souviendra que les dirigeants de la SDJ ont congé-

dié Savard en raison de son indiscipline; de sa désobéissance aux ordres de ses supérieurs; de son indiscretion envers le public et de sa complaisance avec les journalistes.

Indemnité

D'autre part, selon les informations obtenues, les dirigeants de Jonquière devront remettre à Claude Savard une indemnité équivalente au salaire qu'aurait dû recevoir le directeur des congrès entre le 13 septembre (date du congédiement) et la journée de sa réintégration. De plus, Jonquière devra payer tous les autres avantages d'ordre pécuniaire qu'aurait pu gagner le plaignant depuis son départ.

Par contre, même si Savard a gagné sa cause, l'arbitre Côté lui a tout de même reproché d'avoir été trop loquace avec les membres de la presse écrite et parlée de la région.

Aucun commentaire

Le directeur général de la Société de développement de

Jonquière, Jean-Marc Lavoie, a indiqué qu'il n'avait pas encore obtenue copie du jugement et qu'il ne ferait donc aucun commentaire.

«Je n'ai rien reçu officiellement. Je ne sais rien pour le moment du jugement. J'ai seulement entendu dire que Claude Savard serait réintégré», a mentionné Jean-Marc Lavoie.

Interrogé sur son avenir à la SDJ et du travail qu'il aura à faire avec Savard, le directeur général de la SDJ a laissé entendre qu'il n'entrevoit aucun problème. «Il n'y aura pas de problème entre Claude et moi. D'ailleurs, on se parle régulièrement. De plus, ce n'est pas moi qui l'ai congédié, ce fut plutôt une décision du conseil d'administration de la SDJ», a expliqué Lavoie, qui ne semble guère s'inquiéter de l'avenir.

Quant au maire de Jonquière, Gilles Marceau, il a refusé d'émettre des commentaires. «J'en ferai lorsque j'aurai pris connaissance du jugement», a conclu le maire Marceau.

OVNI confondus avec des avions militaires

CHICOUTIMI (SB) — Les dirigeants de la base militaire de Bagotville et de la station du Mont Apica ont nié catégoriquement la présence d'un objet volant non-identifié (OVNI) dans le ciel sague-néen.

Au cours de la nuit de jeudi, des citoyens de la région ont cru apercevoir un OVNI survoler l'espace aérien de la région. Selon les témoignages fournis sur les ondes de CJMT et de CKRS, des gens ont confirmé avoir vu des objets volants non-identifiés et n'ont pas hésité à le signaler.

«Il est possible que les gens aient confondu un OVNI avec les avions de la base militaire. Nos aviateurs ont tenu un exercice au cours de la même nuit, dans le cadre du programme NORAD. De notre côté, nous n'avons rien remarqué de spécial sur nos radars», a expliqué le capitaine Jean-Rock Grenon, de la base militaire de Bagotville.

Le commandant de la base, Roméo Lalonde, n'a pas été, quant à lui, mis au courant de cette probabilité. «Si nous avions remarqué des choses anormales sur les radars, on m'aurait sûrement avisé mais je n'ai pas été mis au courant de ces choses», a laissé entendre le commandant Lalonde.

À la station de l'armée canadienne du Mont Apica, les opérateurs de radars n'ont rien aperçu d'anormal. «Je crois qu'il existe, peut-être,

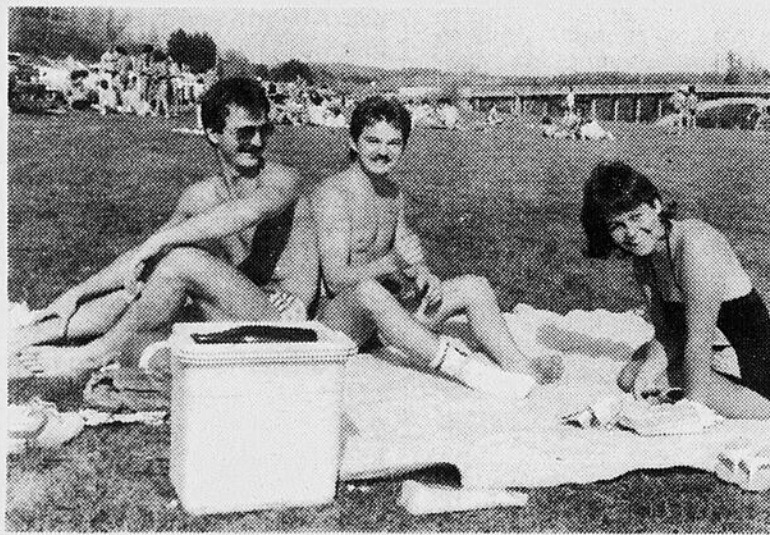

CHALEUR — Un record de température signifie beaucoup de visites au pont de Shipshaw. Clément Potvin, Richard Chouinard et Andrée Tremblay s'y sont rafraîchis, hier.

(Photo: Steeve Tremblay)

un lien entre la vue des OVNI et les exercices qu'ont tenu les aviateurs de Bagotville dans le cadre de NORAD. Ils ont fini vers 4h00 du matin. Le fait que les aviateurs aient allumé les lumières des appareils a peut-être fait croire aux gens qu'il y avait des OVNI», d'indiquer André McGalligoth, commandant du Mont Apica.

Ainsi, la rumeur de la présence d'un objet volant non-identifié dans le ciel du Saguenay ne sera demeurée, encore une fois, qu'au stade des spéculations. Les dirigeants de l'armée canadienne ont confirmé qu'il n'y a jamais eu

d'OVNI dans la région et que la nuit de jeudi y est incluse.

La température

Dans un autre ordre d'idée, le service météorologique de Bagotville a enregistré un nouveau record de température au cours de la journée d'hier.

Ainsi, sur le coup de 17h00, Mary Wilson, sergent à la base militaire, a signalé que la température avait atteint 28,7 degrés Celsius, comparativement à l'ancien record établi en 1954, qui était alors de 28,1 degrés.

Congrès provincial

2,000 membres du club Aramis à Jonquière

par Stéphane Bégin

JONQUIERE (SB) — Près de 2,000 membres des clubs Aramis des quatre coins du Québec se réunissent, à Jonquière, en fin de semaine à l'occasion du 28e congrès provincial.

Du 16 au 18 mai, les participants en profiteront pour discuter des diverses activités des clubs Aramis, de la constitution et des règlements et des dossiers de régie interne.

Grâce à du travail acharné depuis un an, les dirigeants du Club Aramis de Jonquière ont pu obtenir la présentation de cette 28e édition du congrès provincial, malgré le fait que le club local n'existe que depuis trois ans.

«Le club est fondé depuis trois ans. Si nous avons réussi à obtenir la présentation du congrès provincial, c'est que nous avons su nous débrouiller. D'ailleurs, c'est Fernand Violette qui a travaillé en ce sens. Fondateur du club, il sera président du congrès», a expliqué Christian Trottier, publiciste du club.

Programme

Les activités, en majorité, se tiendront à l'hôtel Le

Roussillon. Ainsi, la journée d'aujourd'hui est réservée à l'inscription des participants et à l'accueil des représentants des clubs de l'extérieur.

Par la suite, samedi, les membres Aramis passeront une grande partie de la journée en ateliers. Il sera alors question de la constitution et des règlements de l'association, des sports et loisirs, des initiations, du territoire et de l'orientation future du mouvement.

Au cours de la soirée, les participants assisteront au couronnement de la Reine 1986, en plus de participer à une dégustation de vins et fromages.

À l'occasion de la dernière journée, le dimanche 18 mai, une messe de fraternité sera célébrée, juste avant la tenue de l'assemblée plénière. L'après-midi sera réservée aux dames, après quoi les participants se rendront à l'assemblée générale, qui sera suivie de l'élection du conseil exécutif provincial.

La tenue du congrès de 1986 permettra au mouvement Aramis de trouver les formules afin de s'assagir, de se développer et de se faire connaître auprès du public, tout en revalorisant son image.

Etudiants du Haut-Saguenay

Objectif de 2,830 emplois

par Stéphane Bégin

JONQUIERE (SB) — Déni-cher un emploi régulier ou occasionnel à 2,830 étudiants, tel est l'objectif des trois centres d'emploi du Canada pour étudiants (CEC.E) dans le Haut-Saguenay.

Au cours d'une conférence de presse, hier, les responsables des CEC.E de Jonquière, Chicoutimi et La Baie ont ouvert officiellement leur bureau et en ont profité pour dévoiler leurs objectifs qui est de permettre à des étudiants de vivre une expérience de travail.

Sous la responsabilité de trois étudiants, Linda Tremblay (Jonquière), Marc Lamy (Chicoutimi) et Danièle Cloutier (La Baie), les centres d'emploi du Canada pour étudiants contacteront la majorité des employeurs de la région.

«Afin de motiver nos troupes, nous nous sommes fixés comme objectif de trou-

ver de l'emploi à 980 étudiants. Pour atteindre cette cible, nous allons effectué 750 contacts auprès des employeurs.

L'action sera concentrée dans les secteurs du commerce, de l'hébergement et de la restauration», a laissé entendre Marc Lamy, du CEC.E de Chicoutimi.

L'an dernier, les responsables de Chicoutimi ont réussi 1,085 placements, dont 974 réguliers et 111 occasionnels (moins de cinq jours).

Du côté de Jonquière, les directeurs ont réussi 856 placements l'an dernier, dont 728 à titre de réguliers.

L'objectif de 1986 est de 850 placements, incluant 110 occasionnels et 740 réguliers. Les étudiants responsables espèrent réaliser 990 contacts auprès des industries du commerce en gros, au détail, intermédiaires finances et assurances et plusieurs autres.

En ce qui concerne, le sec-

teur de La Baie, les dirigeants espèrent placer un minimum de 550 étudiants. Ils souhaitent l'atteindre et croient même le dépasser.

De plus, dans le but d'assurer une présence auprès des employeurs, les étudiants ont obtenu la participation de trois parrains. Jean Langevin, directeur-général de CKRS radio, Bérard Riverin, président de la Chambre de commerce de Chicoutimi et Pierre Laberge, directeur de l'embauche à la Consolidated Bathurst à La Baie, héritent du titre de parrain.



EMPLOIS — Danièle Cloutier (La Baie), Marc Lamy (Chicoutimi) et Linda Tremblay (Jonquière) espèrent trouver un emploi d'été à au moins 2,380 étudiants du Saguenay. Par le biais des centres d'emploi du Canada pour étudiants, ils croient pouvoir y arriver et même dépasser cet objectif.

(Photo Steeve Tremblay)

1/3 DE RABAIS

SUR UNE SELECTION D'IMPERS, DE TAILLEURS ET COORDONNES DE LAINAGES PRINTANIERES

Lessard sur la cote
405 est Racine Chicoutimi

4 A L'ACHAT DE 3

Achetez trois bidons de 4 litres de tout produit Olympic et obtenez-en un quatrième sans frais supplémentaires. Applicable à tous les produits Olympic.



Du 15 mai au 8 juin 1986

Peintures et teintures
OLYMPIC

Les produits Olympic sont offerts chez:

J.O. Beaulac Inc.
137 8^e Avenue,
Dolbeau

Jos Dufresne & Fils Ltée
1133 rue Lafontaine,
St-Félicien

Potvin & Bouchard Inc.
Alma, Chicoutimi &
Jonquière

Quincaillerie Mistassini
110 rue de L'Église,
Mistassini

Peintures et teintures
OLYMPIC

Les maîtres de la protection extérieure.

Une bouée financière pour les agriculteurs

CHICOUTIMI (LL) — Entre 20 et 30 agriculteurs de la région ayant des difficultés financières pourront bénéficier du nouveau programme de prêts basés sur le prix des denrées, offert par la Société de crédit agricole Canada (SCA).

C'est ce qu'ont annoncé au journal Le Quotidien les repré-



Lise Lacasse

sentants de la SCA, Roger Doucet, superviseur de district et Jacques Lagacé, gérant régional adjoint au siège social de Québec lors de leur passage dans la région, jeudi.

Ce prêt est offert aux actuels clients de la SCA et plus particulièrement à ceux qui ont des difficultés à rencontrer les paiements relatifs à leur dette. Cependant, leur ferme devrait être économiquement viable.

Le montant maximal qui peut être emprunté dans le cadre de ce programme est de 80 pour cent de la valeur marchande de la garantie. La limite de prêt est de \$350 000, s'il y a un seul demandeur qualifié et de \$600 000 s'il y en a deux ou plus.

Il existe deux options dans ce programme. D'une part, il y a l'indexation complète pour les emprunteurs qui possèdent un avoir net de 40 pour cent ou moins. La fluctuation du taux d'intérêt est alors à 6 pour cent pour un terme de dix ans.

D'autre part, l'indexation partielle est offerte aux emprunteurs qui possèdent un avoir net de 55 pour cent ou moins. Le taux d'intérêt se situe alors à mi-chemin entre 6 pour cent et le taux de dix ans de la SCA en vigueur au moment de l'approbation du prêt.

Ainsi, si un producteur de lait emprunte \$100 000, le premier paiement annuel sera de \$8 782. Si le prix du lait augmente de 5 pour cent, c'est le prix de l'hypothèque qui change et non le taux d'intérêt de 6 pour cent. Le capital indexé augmente donc à \$105 000 et le versement annuel,



NOUVEAU MODE DE FINANCEMENT — Les représentants de la Société de crédit agricole Canada, Roger Doucet et Jacques Lagacé, étaient fiers de venir parler du programme de prêts basés sur les prix.

(Photo Steeve Tremblay)

à \$9 221.

Le taux maximum ne devrait jamais dépassé 13,5 pour cent, ce qui représente 11,5 pour cent, qui est le taux actuel, plus 2 pour cent de garantie pour le prêteur. Également, si l'emprunteur se retire avant les dix ans maximum, il devra rembourser au taux de 13,5 pour cent.

La Société de crédit agricole obtiendra \$700 millions pour administrer ce programme, soit \$300 millions pour 1986-87 et \$400 millions pour 1987-88, dont \$75 millions seulement pour le Québec. Dans la région du Saguenay-Lac-Saint-Jean, \$14 millions sont disponibles pour ce programme de prêts puisque la SCA ont ac-

tuellement 325 prêts en cours dont 13 pour cent en arrérage, indiquait en entrevue Jacques Lagacé.

L'objectif du programme de prêt basé sur les prix est de réduire le nombre d'échecs agricoles. «Ce programme n'est pas une subvention puisqu'il vise l'autofinancement. A long terme, cela devrait cependant coûter quelque chose au gouvernement», souligne Roger Doucet.

Le programme de prêts est actuellement en période d'examen pour deux ans. Si cette formule répond aux objectifs, le gouvernement étendra alors le programme aux autres agriculteurs.

\$6 millions pour deux coopératives régionales

CHICOUTIMI (LL) — Les coopératives forestières de Laterrière et de Girardville ont obtenu des contrats totalisant \$3 millions chacun pour la production de 25 millions de plants.

C'est le ministre délégué aux Forêts, Albert Côté qui a fait l'annonce, hier, de six nouveaux contrats pour la production de

157,5 millions de plants par des compagnies et des coopératives forestières. L'ensemble des contrats totalise \$24 millions et s'inscrit dans le cadre du programme de reboisement dont l'objectif est la mise en terre, à compter de 1988, de 300 millions de plants par année au Québec.

Dans le cas du Saguenay-Lac-Saint-Jean, les objectifs de pro-

duction doivent être satisfaits par la Pépinière du M.E.R. à Normandin, soit 11 millions de plants, et 14 millions par des producteurs privés spécialisés.

Cette production vise à combler une partie des besoins des régions de la Mauricie, de Montréal, de l'Outaouais, de la Gaspésie et du Saguenay-Lac-Saint-Jean.

En bref

Affichage

MONTREAL (PC) — Le chef du Rassemblement des citoyens de Montréal (RCM) s'oppose au bilinguisme dans l'affichage à Montréal.

Identifié par les sondages comme le gagnant des élections municipales de l'automne prochain à Montréal, Jean Doré considère que la plus grande ville du Québec est française et qu'elle doit le demeurer.

Ainsi, dans l'ouest comme dans l'est, la rue Sainte-Catherine, principale artère commerciale, devrait refléter cette réalité linguistique. Pour guider les touristes, il suffirait d'utiliser des affiches pictographiques (langage universel des signes très en vogue dans les grandes capitales européennes).

Sous une administration Doré à Montréal, le bilinguisme aura la vie dure. «Vous ne verriez pas d'affiches bilingues sur la rue Sainte-Catherine... C'est important que les gens sachent que Montréal est une ville française», soutient M. Doré dans une interview exclusive accordée à un journal de quartier du centre-ville.

Sondage

MONTREAL (PC) — L'insatisfaction des Québécois à l'endroit du gouvernement conservateur de Brian Mulroney a atteint un sommet de 59 pour cent.

D'après une enquête d'opinion publique réalisée par le Centre de sondage de l'Université de Montréal, et dont Le Devoir a obtenu copie, l'expression de cette impopularité se traduit par une remontée significative de la cote des tiers partis et profite plus particulièrement au NPD-Québec.

Ce mouvement de désaffection se confirme également à travers les intentions de vote des personnes interrogées; si des élections fédérales avaient eu lieu entre le 7 et le 22 avril dernier, le Parti libéral aurait recueilli l'appui de 50 pour cent des électeurs québécois, le Parti conservateur 32 pour cent, le NPD-Québec 16 pour cent, tandis que 2 pour cent auraient favorisé d'autres partis. Cela après répartition des 36 pour cent d'indécis et d'abstentionnistes.

Négociations

MONTREAL (PC) — Le président du Conseil du Trésor, Paul Gobeil, est bien mal informé s'il croit que le déroulement des négociations des employés de l'Etat permet d'espérer un règlement rapide.

Le président de la Centrale de l'enseignement du Québec (CEQ), Yvon Charbonneau, se demande où M. Gobeil a pris les informations lui permettant de faire miroiter publiquement un règlement rapide, d'ici la fin de juin, comme il l'a fait il y a quelques jours.

En conférence de presse hier, M. Charbonneau a plûtôt fait valoir qu'après 215 séances de négociation menées à 17 tables, les parties en sont encore à discuter de leur juridiction.

Après s'être fait tirer l'oreille, les négociateurs patronaux et syndicaux décidaient il y a quelques semaines de reconsidérer le partage des objets de négociation. La loi 37 détermine en effet les sujets à discuter aux plans local et national.

Illégaux

QUEBEC (PC) — Tous les enfants illégalement inscrits à l'école anglaise jusqu'au 15 avril dernier sont amnistiés en vertu du projet de loi 58 présenté hier à l'Assemblée nationale par le ministre de l'Éducation Claude Ryan.

Cette absolution générale a été qualifiée par le ministre comme étant «une solution humaine et efficace, seule capable de mettre une fin à une désobéissance civile qui dure depuis neuf ans».

Les parents des enfants illégalement inscrits à l'école anglaise le 15 avril dernier ou avant ont jusqu'au 15 juillet pour inscrire leur enfant dans la commission scolaire anglaise du territoire où ils résident.

Plage de Pointe-Taillon

Les naturistes attendent une réponse

CHICOUTIMI (DC) — Les naturistes du Saguenay—Lac Saint-Jean attendent une réponse du ministère du Loisir, de la Chasse et de la Pêche, relativement à leur demande d'utilisation d'un bout de plage à Pointe-Taillon.



Daniel Côté

ce qui explique le délai actuel, à son avis. Néanmoins, il reste très confiant.

«C'est une priorité pour notre organisme que d'avoir accès à la plage de Pointe-Taillon. Il s'agit d'un endroit très fréquenté et à certaines occasions, pendant l'été, il peut y circuler de 350 à 400 naturistes par jour», fait remarquer Réal Bergeron.

Projets d'avenir

Tout en essayant de conser-

ver sa plage, Nature-au-Lac travaille à élargir sa base, qui regroupe actuellement 50 personnes. La corporation a été fondée en octobre dernier et le recrutement s'intensifiera prochainement.

«Nous avons été accrédités il y a seulement trois semaines et la prochaine étape est maintenant de toucher le grand public. Hormis le dossier de Pointe-Taillon, un de nos projets vise la création d'un camp de vacances, au Saguenay—Lac Saint-Jean.

Nous pourrions ainsi imiter les groupes de Québec et Montréal», affirme Bergeron.

Les naturistes de la région veulent pratiquer leur discipline loin des regards, plutôt que de se mélanger aux «textiles». En raison de l'absence de tradition locale, leur philosophie est plus intégriste qu'en Europe, où les deux clans cohabitent sans problème.

«La mentalité est plus conservatrice, ici, et c'est pourquoi nous aimerions res-

ter entre nous, à l'intérieur d'un camp. Avec 350 ou 400 familles, une telle chose deviendrait possible», mentionne le publicitaire de Nature-au-Lac.

Quant à la prochaine manifestation de son organisme, elle aura lieu le 7 juin à 19h30, au Creps d'Alma. Les membres seront invités à se rendre à la Salle des adultes et participeront alors à une assemblée générale, la première depuis la fondation de la corporation.

Maintenant regroupés au sein de Nature-au-Lac, ils sollicitent la même permission depuis cinq ou six ans, alors qu'une bande d'un demi mille leur est habituellement réservée. Tous peuvent y avoir accès et il est possible de se dévêtir sans problème, à l'intérieur de ce territoire.

«Cette plage a été la première du Québec à être reconnue par le gouvernement, dans le domaine du naturisme. Il faut demander une autorisation à chaque année et c'est ce que nous effectuons présentement», indique le publicitaire de la nouvelle corporation, Réal Bergeron.

Il souligne que cette démarche représentait une formalité, sous l'administration péquiste. Avec l'arrivée des libéraux, les personnes-clés ne sont plus les mêmes et c'est

3 JOURS DE VENTE IRRESISTIBLES

MEUBLES D'ETE Grosfillex

EN RESINE DE SYNTHESE LAQUEE, GARANTIE 5 ANS.



Ensemble laqué Grosfillex (non illustré)

TABLE RONDE
4 CHAISES
PARASOL

\$659⁰⁰



POTVIN TREMBLAY

1687, boul. Talbot, Chicoutimi.

Lors du décès d'un être cher faites un don à

La Fondation Régionale de l'Hôpital de Chicoutimi
(418) 549-2195 Poste 568

"La Fondation de ma vie"

Boutique
Cléopâtre "Chic"
SEX-SHOP
696-0056
246, Racine est, Chicoutimi

30%

DE RABAIS
Sur nos maillots
de bain 1986

- Vêtements voluptueux
- Fine lingerie
- Baby-doll, nuisettes
- Costumes de bain
- Accessoires érotiques
- Bikinis mangeables

LE PARFUM
IT'S
NOT

\$15

Valide
jusqu'au
30 juin
1986.

696-0056



Vive opposition aux coupures

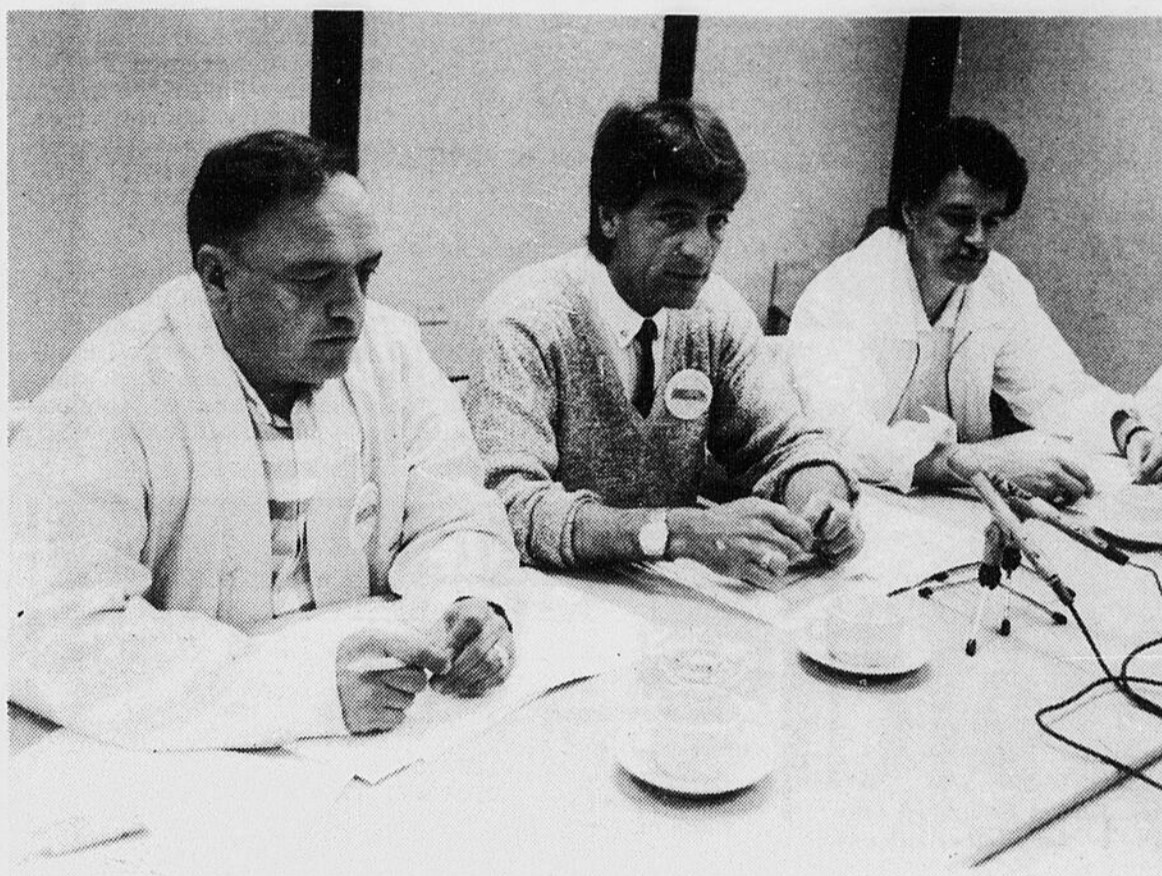

OPPOSES — Respectivement vice-président, président et secrétaire-trésorier de la TREAQ, Jean-Robert Ethier, Robert Fontaine

et Marcel Meunier sont opposés à la politique actuelle du gouvernement fédéral, en matière d'éducation des adultes.

(Photo Steve Tremblay)

CHICOUTIMI (DC) — L'éducation des adultes est dans une mauvaise passe, depuis le 31 mars. Les accords Canada-Québec sont échus depuis cette date et les deux gouvernements paraissent enclins à sabrer dans les budgets, même si les besoins demeurent importants.

Le milieu réagit donc avec vigueur et c'est ce qu'a démontré la Table des responsables des services d'éducation des adultes des commissions scolaires du Québec, hier, alors qu'elle a résumé la situation et exprimé son inquiétude face aux nouvelles politiques.

En ce qui concerne les finances, par exemple, le budget alloué par Québec diminuera de \$13 millions, en 1986-87. Pourtant, il vient d'effectuer un bond de \$75 millions en un an, alors que l'enveloppe a été augmentée à \$150 millions.

Du côté d'Ottawa, pendant ce temps, le gouvernement veut retrancher \$13 millions sur ses programmes, qui totalisent actuellement \$139 millions. Pourtant, la clientèle croît sans cesse, comme en témoignent les dirigeants de la TREAQ.

«Avec le taux de chômage actuel et l'arrivée des changements technologiques, il est de plus en plus important d'offrir des cours aux adultes», note le secrétaire-trésorier Marcel Meunier. Les coupures de l'ordre de 10 pour cent ne lui semblent donc pas logiques et d'autant moins que chez les jeunes —qui se font de plus en plus rares— la dernière portion n'a été que de 1,30 pour cent.

Situation fragile

Devant la situation actuelle, la TREAQ souligne la fragilité de l'éducation des adultes. En plus des compressions budgétaires, elle doit composer avec la politique du gouvernement fédéral, qui a



Daniel Côté

pour effet de prioriser la formation en entreprise.

«Ca va contre les orientations du provincial, qui favorise la formation de base.

Québec doit donc surseoir à toute nouvelle entente avec Ottawa, tant et aussi longtemps que ses institutions seront menacées», explique le président Robert Fontaine, de la table des responsables.

De niveaux primaire et secondaire, les cours donnés par ses commettants servent souvent de tremplin, en vue de l'obtention d'un diplôme collégial ou d'un baccalauréat. Ils rejoignent une clientèle sous-scolarisée, qui représente une cible tentante pour un ministre en mal de coupures.

«Comme il n'y a pas de loicadre pour déterminer les orientations des deux gouvernements, l'éducation des adultes devient une proie facile. Présentement, seul le ministre de l'Éducation du Québec, Claude Ryan, croit vraiment à l'éducation des adultes», commente Robert Fontaine.

Chevalier Western: semaine plus sobre

par Louis Tremblay

ALMA (LT) - Même si les activités sont moins importantes cette année, les Chevaliers de Colomb d'Alma reviennent pour une troisième année avec la semaine du Chevalier Western.

Le tout se déroulera du 28 au 31 mai prochain dans l'édifice des Chevaliers de Colomb, de la rue Bégin à Alma. La semaine du Chevalier Western a donc été écourtée de trois jours par rapport aux deux éditions précédentes.

Le principal but de cette activité était d'amasser des fonds pour la Fondation de l'hôpital d'Alma. En raison de l'entente avec les municipalités et la Fondation, sur la perception directe de la taxe foncière, les levées de fonds populaires sont interdites sur le territoire. Les Chevaliers de Colomb tiendront donc cette activité pour donner de l'argent à différents organismes.

Pour l'année 1984-1985, la semaine du Chevalier Western avait rapporté \$11,500 à la Fondation. Cette année, selon Bertrand Gagné, grand Chevalier, l'organisme est déçu de ne pouvoir organiser les activités au profit de la Fondation. C'est pour cette raison que les Chevaliers de Colomb ont décidé de faire les choses plus calmement.

Même si la fête est réduite,

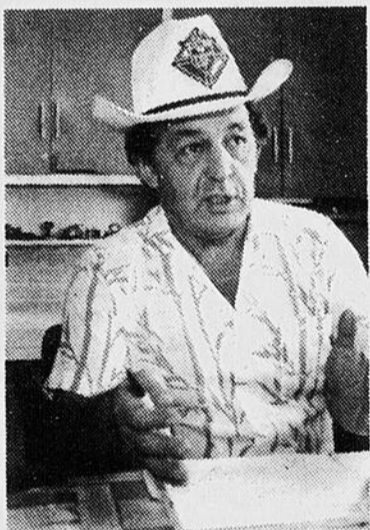

PARTICIPATION - Bertrand Gagné, grand Chevalier du conseil d'Alma, invite les 500 membres à s'impliquer dans la semaine du Chevalier Western.

(Photo Karl Tremblay)

la semaine du Chevalier Western peut encore compter sur de nombreux commanditaires. Le tout s'ouvrira le mercredi 28 mai par le traditionnel souper canadien. Il y aura différentes activités jusqu'au samedi suivant alors que les chevaliers invitent les membres à participer au souper où il y aura sur le menu un boeuf braisé. C'est de cette façon que se terminera la semaine du Chevalier Western.

Bertrand Gagné confirmait que l'objectif de cette se-

maine avait été fixé à au moins \$3,000. Pour 1985-1986, les Chevaliers ont remis \$12,000 aux organismes du milieu et ce \$3,000 sera également remis à des organismes qui en ont besoin.

SUPER VENTE

MODE

PRINTEMPS-ETE 1986

15-16-17 mai

25%
PANTALONS
DE
COTON

un éclatement de:

couleur, style, fraîcheur, prix et de mode

il y a vous, la mode, et...

AU
CHÂTEAU
DE L'HABIT
chicoutimi seulement

1681, boul. Talbot, à Chicoutimi - 545-2652

Projet de cahiers historiques

Bouchard raconte Anse-Saint-Jean

CHICOUTIMI (LL) — Après avoir réalisé l'histoire de Chicoutimi-Nord en deux volumes, l'historien Russel Bouchard lance maintenant un nouveau projet, celui d'une série de cahiers historiques sur les villes et villages de la région.



Lise Lacasse

Le premier cahier vient tout juste de paraître et concerne la municipalité d'Anse-Saint-Jean. Intitulé «L'Anse-Saint-Jean, 150 ans d'histoires», il compte 44 pages et est illustré de plusieurs photographies et tableaux décrivant les particularités de cette municipalité.

Comptant près de 1,500 habitants, Anse-Saint-Jean est situé à mi-chemin entre Chicoutimi et l'embouchure du Saguenay. «Raconter l'histoire de cette ville était donc un prétexte à traiter de l'ouverture du Saguenay à la colonisation et d'élaborer sur la notion d'éloignement, importante à notre région. Aussi, reconstituer l'histoire permet également de démystifier les croyances locales. Par exemple, Anse-Saint-Jean fut fondé en 1938, mais il est important de savoir que cela ne s'est pas fait en un jour mais avec une longue préparation», d'expliquer Russel Bouchard.

Le lancement officiel de ce premier numéro aura lieu le 21 mai prochain alors qu'un second, portant sur le village fantôme de Val-Jalbert, sortira le 16 juin. Le format demeure

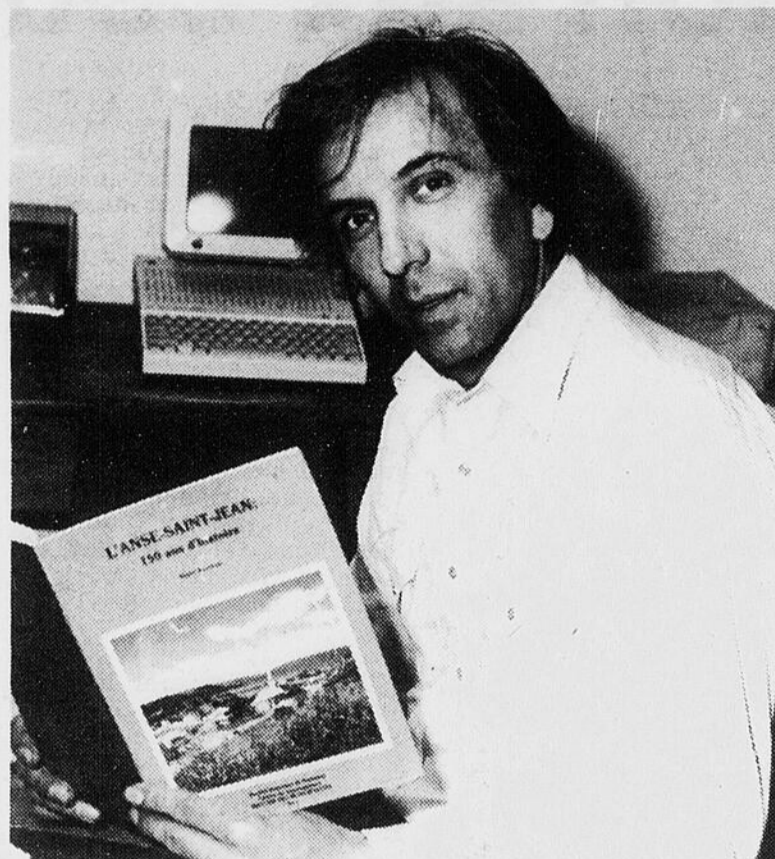

DEMOCRATISATION — L'historien Russel Bouchard croit que la série «Histoire des municipalités» contribuera à démocratiser les connaissances historiques locales et à en faire connaître les spécificités.

(Photo Réal Tremblay)

ra le même pour toutes les municipalités, soit de 24 à 64 pages avec photo genre carte postale comme page couverture. Chaque numéro contiendra également une chronologie des événements historiques principaux, une liste des maires et un tableau de l'évolution de la population.

Financé par les municipalités et véhiculé par la Société historique du Saguenay, il en coûtera, en moyenne pour chaque cahier, \$8,000 pour la réalisation. Deux autres villes ont déjà répondu positivement à l'invitation, soit Saint-François-de-Salle et

Métabetchouan.

Un numéro spécial, réalisé également par Russel Bouchard, portera sur les villages fantômes de la région tels que Chute-des-Passes et Saint-Jean-Vianney. L'historien en aurait recensé neuf et des collaborateurs s'uniront à lui pour en écrire les «Chroniques et souvenirs».

Le numéro de l'Anse-Saint-Jean sera disponible dans les différents kiosques de tourisme au coût de \$5. Russel Bouchard espère ainsi pouvoir monter une véritable encyclopédie de l'histoire régionale.

Résultats

Tirage du 14-05-86



8 16 19 26 33 45

no. complémentaire 10

	GAGNANTS	LOTS
Prochain tirage:	1 6/6	1 284 853,60\$
Mercredi, 21 mai 1986	6 5/6 + 274 5/6	80 898,20\$
Prochain gros lot:	13 417 4/6	53,20\$
1 800 000,00\$	231 767 3/6	10,00\$

Ventes totales: 11 495 334,00\$

Vous pouvez miser jusqu'à 20 h 00 le jour du tirage.

Les modalités d'encaissement des billets gagnants paraissent au verso des billets. En cas de disparité entre cette liste de numéros gagnants et la liste officielle, cette dernière a priorité.

SERVI JUSQU'À
19h00 (7h00 p.m.)

OUVERT
TERRASSE
JARDIN

8 MENUS DU JOUR
COMPLETS
(INCLUANT SOUPE ET BREUVAGE) **\$4⁵⁰ à \$7⁹⁵**

(Il est toujours préférable de réserver.
543-0978)

Le Germain
122, rue Jacques-Cartier est
Chicoutimi 543-0978

Toile verticale
P.V.C.
75 x 84
Choix de 6 couleurs
\$54⁹⁵

Toile verticale
en tissu 75 x 84
A partir de
\$69⁹⁵

SOLDE VERT

ZIP DU PRINTEMPS

Ensembles 5 pièces en
mélamine blanche ou
grise

2 bureaux
2 étagères
Secrétaire

Poignées disponibles en 13
couleurs

\$495⁰⁰

Valeur \$800.00
SUPER PRIX

1685, boul. Talbot, Chicoutimi, 545-4010
Edifice Potvin Tremblay

Semi-lustre
2400
\$20⁹⁵

Latex 2100
\$19⁹⁵

PLAN MISE DE COTE

UNIVERS de la Couleur Inc.

CHICOUTIMI: 296, ave Sainte-Anne, G7J 2M4, 549-3613.
ALMA: 480, rue Sacré-Coeur ouest, G8B 1L9, 662-6691.
ROBERVAL: 693, boul. Saint-Joseph, 275-5529, ainsi que le spécialiste de la TOILE horizontale et verticale (magasin associé) 2320, rue Saint-Dominique, Jonquière, 542-9567.

L'essai routier Honda*

Foncez et vous verrez bien!

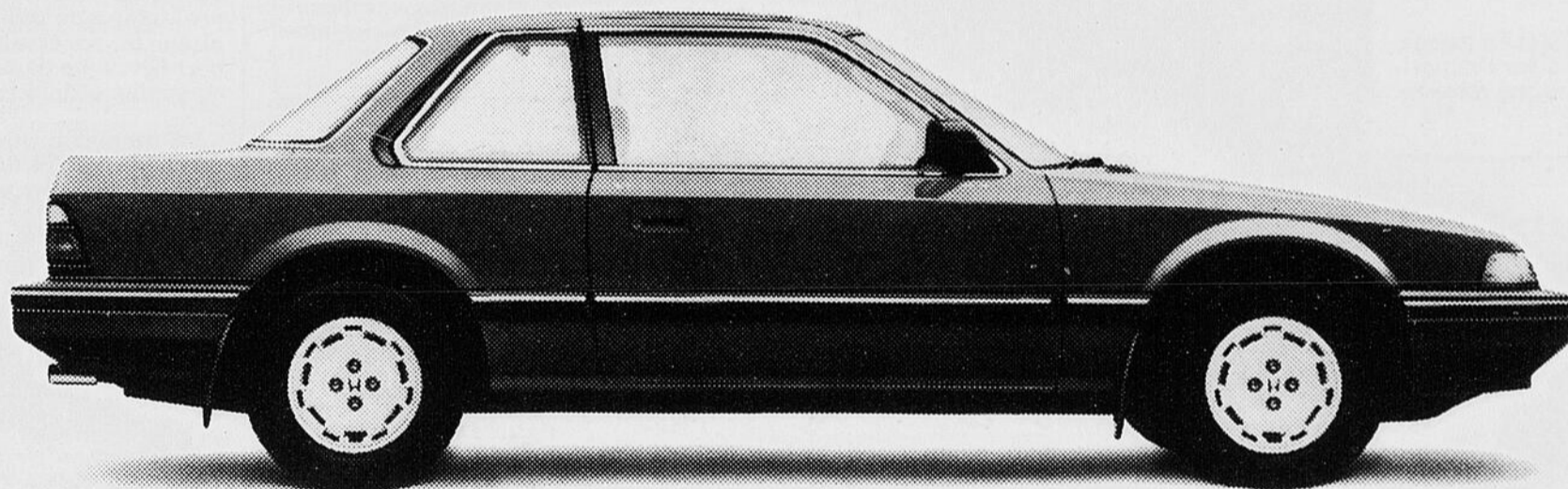

La Prelude

Douter des qualités routières de la Honda Prelude, c'est tout comme se demander si un poisson sait nager.

Dans un article de *Car and Driver*, on peut lire: La Honda Prelude s'est mesurée à des concurrentes de taille et a fait la barbe à toutes sauf une. (Il est à noter que cette concurrente coûtait 2 fois plus cher que la Prelude).

Un seul mot suffit pour qualifier le comportement routier de la Prelude: BRIO.

Les lignes pourtant élégantes et profilées de la carrosserie cachent une bête racée et prête à l'attaque.

Constatez-le vous-même. L'essai routier Honda*. On vous fournit la voiture et la carte de pointage. Votre pied droit s'occupera du reste.

Et renseignez-vous à propos de la garantie sans détour de 5 ans, 80 000 km des principaux composants chez le concessionnaire Honda.



HONDA

Rien qu'à voir!

*Les critères d'éligibilité sont laissés à la discrétion du concessionnaire. Sujet à la disponibilité des voitures.

La ceinture de sécurité. On s'y attache!

Voyez le concessionnaire Honda le plus près.

LÉO AUTOMOBILE LTÉE
833, rue Alma
Chicoutimi
418-545-1190

**LE CARREFOUR DE L'AUTO
D'ALMA LTÉE**
520, boul. Dequen nord
Alma
418-668-6188



Pierre Bourdon

Hansen est élu

Un professeur du CEGEP de St-Félicien en technologie du milieu naturel, Lars Hansen a été récemment élu à la présidence de l'association aquicole du Canada.

Cette association regroupe 250 membres et a été formée en 1983 afin de favoriser la recherche et l'échange d'informations en aquaculture.

Hansen se rendra à Guelph du 4 au 7 juin afin de participer au 4e congrès de l'association aquicole du Canada sous le thème de l'élevage des poissons d'eau douce.

Esthétique

Du 25 au 31 mai se déroulera dans les régions du Saguenay-Lac Saint-Jean, Côte-Nord et comté Charlevoix la Semaine de l'esthétique.

Cette semaine a été mise sur pied pour démontrer l'importance de l'esthétique dans la vie quotidienne.



La ville collabore

Afin de permettre aux automobilistes de porter une attention spéciale lorsqu'ils circulent dans le secteur du Centre d'entraînement à la vie où se donnent des cours de réadaptation pour handicapés visuels, la ville de Chicoutimi a installé des panneaux de signalisation comportant un symbole international sur la cécité.

Les dirigeants du CEV tiennent à souligner la bonne collaboration de la ville qui a installé ces panneaux très rapidement.



Garderie «Les Minimousses»

La garderie Les Minimousses vient de voir le jour sur le campus de l'Université du Québec à Chicoutimi. Nous retrouvons sur cette photo, de gauche à droite: Gherty Rhainds (secrétaire); France Tremblay (affaires juridiques); Denise Bernard (présidente); Denis Bilodeau (trésorier); Sylvie Belley (vice-présidente); Ginette Lavoie (chargée de projet); André Dorion (ressources humaines); Daniel Larouche (financement).



Les employés de l'année

La soirée des Mercures, tenue récemment à Alma, a fait plusieurs heureux. Ainsi, sur cette photo, c'était au tour des employés du restaurant la Bastille à recevoir un Mercure. En effet, la CEDAP d'Alma les a choisis à titre d'employés de l'année. Bravos à toutes ces travailleuses et travailleurs de la Bastille d'Alma.

Cournoyer à CJMS

L'animateur Marc Cournoyer qui travaillait à la station radiophonique CKRS jusqu'à tout récemment se retrouve maintenant à CJMS (Radio-Mutuel) de Montréal.

Cournoyer anime des émissions du soir pour quelques semaines et il espère y trouver un emploi permanent.

Cablovision

La population de Desbiens pourra bientôt compter sur les services de Cablovision Alma Inc. En effet les travaux sont entrepris et progressent rapidement.

Les premiers branchements seront effectués à compter du mois d'août prochain.



Un marcheton monstre

Le corps de tambours et clairons les Mousquetaires de ville de La Baie en collaboration avec le club Kiwanis et les Galeries de La Baie tiendra un marcheton monstre le 21 juin. L'objectif est d'amasser des fonds pour les Mousquetaires. Sur la

photo, de gauche à droite ce sont Germain Gagnon (représentant des marchands des Galeries La Baie); Jean Guérin (président Kiwanis); Gilles Dufour (président d'honneur de la campagne) et Rosaire Dufour (président des Mousquetaires).



Manon modèle

Jeune mannequin qui promet la jolie Manon Cloutier participait récemment à une parade de mode à Place du Saguenay, à Chicoutimi.

A l'instar de plusieurs autres filles et garçons Manon possède beaucoup de talent pour modeler.

Gala de lipping

Un important gala de lipping se déroulera samedi soir prochain, à compter de 20 heures 30 au sous-sol de l'Eglise St-Jude.

Il en coûte \$4.00 pour assister à ce spectacle et les profits seront remis au club 4H. Merveilleuse occasion de se récréer tout en aidant une bonne cause.

Le beau soleil

«O soleil! Toi sans qui les choses ne seraient que ce qu'elles sont».

Comme des gens ayant manqué d'une denrée rare durant une longue période, nous accueillons les premières belles journées du printemps comme une amie que nous retrouvons après une pénible séparation.

Ce ne sont évidemment pas toutes les personnes qui adorent le soleil mais il faut admettre que sa venue ne laisse personne indifférent.

Le retour des chauds rayons du soleil rappelle pour certains ces vacances de notre jeunesse alors que l'insouciance cotoyait ce goût de vivre et d'aimer.

Un honneur pour le pdg

Le pdg du Progrès du Saguenay qui édite le Quotidien et Progrès-Dimanche, Gaston Vachon, a été fait commandeur du Musée Louis-Hémon en reconnaissance de «l'effort soutenu de vos précieux collaborateurs (journalistes, représentants de ventes)» explique le conservateur Gilbert Lévesque dans sa proclamation officielle.

Le premier musée est ouvert à Péribonka, depuis le 6 juillet 1938. Le nouveau dont on complète l'aménagement sera inauguré officiellement le 5 juin.



Gaston Vachon.

Une petite rectification

Malheureusement, une erreur s'est glissée dans notre édition de mardi dernier, dans la légende de la photo du baptême du petit Lao. Seul le curé Edouard Villeneuve était bien identifié au centre de la photo.

A sa gauche se trouvait la porteuse Danielle Perreault (tante de l'enfant) et à droite il s'agissait de la marraine du petit Lao, Claudia Morissette d'Alma. Nous nous excusons de cette erreur.

Nous avons de nouveau démontré que nous étions très humain, car l'erreur est humaine.

Cinq étudiants auront des bourses

CHICOUTIMI (DC) — Cinq étudiants de l'UQAC recevront plus qu'un diplôme de premier cycle, demain, à la collation des grades en Sciences de l'administration. En plus de leur baccalauréat, ils toucheront des bourses de \$500, grâce à une initiative de l'Association des étudiants.

lence, les montants attribués à cette occasion seront de deux natures. L'un d'entre eux ira au meilleur universitaire du module et les quatre autres seront décernés aux lauréats de chaque option.

De cette manière, on récompensera le candidat le plus méritant à l'intérieur des sections finance, informatique et

comptabilité, de même qu'en marketing, management et droit de gestion.

«Les étudiants en option informatique se sont montrés les plus intéressés, cette fois-ci. Dans certains cas, cependant, les gens ne se croyaient pas assez bons pour participer», note le publiciste Jacques Côté, de l'Association des étudiants du module des sciences de l'administration.

Une première

Un tel programme constitue une première, pour l'AEMSA. Celle-ci a fourni l'une des bourses et les autres ont été défrayées par la firme informatique DMR, la Fédération régionale des Caisses Popu-

lares Desjardins, le groupe de comptables agréés Chabot, Paré et Associés de même que le bureau d'avocats Aubin, Bédard et Associés.

Les sommes seront remises demain à 15h 30, à l'auditorium Beauchamp, et le tout sera intégré à la cérémonie de collation des grades. Les 165 finissants de cette année seront donc présents et verront cinq de leurs collègues monter sur la scène, afin de recevoir leurs prix.

«A l'heure actuelle, il reste 12 candidats pour les quatre bourses de secteurs. Comme on ne remettra pas plus d'un chèque par personne, celui ou celle qui méritera le titre d'étudiant par excellence du module sera isolé des autres et

cèdera sa place au deuxième de sa catégorie», souligne Jacques Côté.

Quant aux critères de sélection, ils sont de deux ordres. Le rendement académique figure parmi les priorités et se trouve à égalité avec l'implication sociale, qui peut s'exprimer à l'intérieur ou en dehors de l'université. Enfin, seuls les finissants sont éligibles.

«De cette façon, nous voulons aider les étudiants qui achèvent leur baccalauréat et se retrouvent souvent avec des dettes, en arrivant sur le marché du travail. Par contre, nous n'avons pas tenu compte des revenus ou de l'origine sociale», fait remarquer Jacques Côté.

Jeunes sans abri

15,000 à Montréal

MONTREAL (PC) — Le nombre des jeunes sans abri pourrait bientôt doubler à Montréal, a prédit hier le Regroupement des organismes communautaires jeunesse du Montréal métropolitain (ROCJMM). Leur nombre pourrait s'élever à 15,000.

«Ca n'a plus de sens», dénonçait Mme Alice Dionne, du Bureau de consultation jeunesse (BCJ). «Il y a maintenant des jeunes qui commettent consciemment des petits délits pour se faire arrêter. En prison au moins ils mangent et ils ont un toit!»

Un porte-parole du Conseil régional de la santé et des services sociaux de Montréal, M. Réal Daoust, a confirmé que le nombre actuel de jeunes itinérants pouvait être estimé à 8,000, «maximum 10,000». Il n'a pas commenté l'hypothèse

d'une augmentation prochaine de ce nombre.

La vingtaine d'organismes membres du Regroupement soutiennent que les politiques gouvernementales actuelles acculent à l'itinérance un nombre croissant de jeunes âgés de moins de 30 ans. Au même moment, soutiennent les groupes, le gouvernement réduit son appui aux organismes communautaires qui tentent d'intervenir auprès d'eux.

«Les Options Déclit, qui devaient aider les jeunes, ont un taux d'abandon de plus de 50 pour cent au cours des premières semaines», a soutenu un porte-parole du regroupement, M. Michel Parazelli. «D'échec en échec ces programmes ont finalement un effet pervers de découragement».

Viceroy

Les plus belles maisons
Construites sur place

- Isolation mur: R-25, toiture: R-40.
- Châssis triple verre
- Bois séché

LOUISE BELLEY, gérante



Modèle en construction au Domaine du Roi Chicoutimi

606, des Chevaliers Chicoutimi 696-1346

Construction ANDRE BELLEY INC.



QUI S'INFORME S'ENRICHIT

SERVICES:

- Planification successorale
- Planification de retraite
- Assurance de personnes de 0 à 80 ans
- Très grande diversité de produits

Gilles Vautour
courtier-vie
Rés.: 549-2892
Bur.: 696-0362
121, rue Racine est Suite 200 Chicoutimi, Qc G7H 1R6



Centre Courtage
Assurances Sagamie Inc.
Bureaux dans les principales villes du Canada,
des États-Unis et dans 86 autres pays



Montreal, Longueuil, Québec, Hull
Chicoutimi, La Baie, Jonquière, Alma, Roberval,
Saint-Jélicien, Dolbeau, Chibougamau

Camil Bergeron
Pierre Bergeron
André Biron
Denis Boivin
Roger Boivin
Rosaire Boivin
Laval Boulianne
Yvon Carrier
Gilles Couture
Alain Fortin

Aubert Gagné
André Gagnon
Jules Hamel
Richard Langevin
Roger Lauriault
Normand Leclerc
Gilles Moisan
Luc Simard
Charles Tremblay
Gilles Turcotte

Bureaux dans les principales villes du Canada,
des États-Unis et dans 86 autres pays

... UN PARTENAIRE DE CHOIX



GROFILLEX JARDIN
GARANTI 3 ANS

Ensemble en
résine de
synthèse

Table ronde

(voir médaillon)
4 chaises
pliantes
(coussins non inclus)

\$489

L'été en blanc...

Offre Spéciale **MALAGA**

...Il comprend 4 fauteuils empilables Malaga et une table ronde de diamètre 100 cm (40") - pieds démontables. Vous trouverez la gamme complète Jardin et la gamme Malaga en démonstration chez votre spécialiste de meubles de patio!

Salon résine 5 pièces:



249⁵⁰



GROFILLEX
GARANTI 3 ANS



Chaise
empilable
Rég.: \$39.95 — SPECIAL:
\$33⁹⁶

1685, boul. Talbot, Chicoutimi
545-4010
Edifice Potvin Tremblay

LE QUOTIDIEN, vendredi 16 mai 1986 — 13

Début des moyens de pression

par Lise Fortin

DOLBEAU (LF)- Les employés de l'hôpital de Dolbeau, syndiqués à la CSN, entreprennent des moyens de pression légers pour faire activer la négociation.

Le président du syndicat, Régis Allard, a mentionné qu'une pétition de 100 noms a été déposée à la direction pour dénoncer les offres patronales et pour que des pressions soient faites afin d'inciter le gouvernement à reprendre les négociations.

Les employés ont également participé à un dîner communautaire. Le port du macaron est recommandé en tout temps. A tous les jours durant le quart d'heure de repos, l'ensemble des employés font des moyens de pression jugés légers. L'adoption de cette stratégie provoque d'importants bouleversements à l'intérieur du centre hospitalier, étant donné que tout les employés quittent ensemble leurs postes.

Le président Allard a tenu à préciser que ces

moyens ne touchent pas les bénéficiaires.

L'ensemble des syndiqués de Dolbeau ont refusé les offres déposées par le gouvernement en février 1986. Les principaux points de litige sont le congé à traitement différé, les politiques de préretraite, le remplacement des employés en congé de maladie ou sabbatique ainsi que les demandes salariales. Le président trouve inacceptable que l'employé qui est en congé de maladie se voit couper ses vacances annuelles parce qu'il est malade.

Selon lui, les employés de l'hôpital de Dolbeau ne veulent pas se laisser faire. Il s'attend à ce que les négociations soient dures.

Le président a également dénoncé la loi 37 qui détermine les services essentielles. Dans un établissement comme Dolbeau, 90 pour cent des employés devraient maintenir les services essentielles advenant une grève générale. Il trouve cela quelque peu ridicule.

Il souligne aussi que depuis l'avènement de nouveaux chirurgiens et l'engorgement perpétuel au

service d'urgence, les employés doivent travailler davantage. La direction a augmenté le personnel in-

firmier mais tous les autres services (cuisine, buanderie, etc..) demeure avec le même effectif.

L'aide tarde pour plus de 2,000 jeunes

MONTREAL (PC) — Plus de 2,000 enfants, à Montréal seulement, figurent sur les listes d'attente pour des services sociaux que ni les Centres de services sociaux, ni les CLSC ne sont présentement en mesure de leur fournir. Leurs cas ont été signalés au Directeur de la protection de la jeunesse qui a jugé ces signalements recevables et justifiés.

La directrice générale de l'Association des centres de services sociaux, Mme Lise Denis, a insisté hier sur le fait que ces enfants en attente ne sont pas à proprement parler des enfants maltraités, c'est-à-dire dont la vie ou la santé sont menacées à court terme. Ceux-là sont immédiatement (ou presque) pris en charge. Les 2,000 enfants dont il est question ici n'en n'ont pas

moins un grand besoin de services.

Parmi eux, un bon nombre d'adolescents qui, sans avoir commis de délits formels, glissent doucement mais sûrement vers la délinquance. Ils boude l'école, hantent les centres commerciaux, tâtent à l'étalage, font l'apprentissage de la drogue...

"Ces enfants posent au système public de protection de l'enfance un problème de taille, et peut-être le plus grand défi, assure Mme Denis. Car, si le dépistage de plus en plus efficace des besoins de protection fait apparaître une clientèle autrefois inconnue (enfants victimes d'inceste, battus, exploités ou abusés sexuellement), si le diagnostic se fait de plus en plus précis, seuls les cas les plus ur-

gents, les plus lourds et exigeants, peuvent être traités dans un délai raisonnable par les travailleurs sociaux".

La tendance à porter de plus en plus ces cas lourds devant les tribunaux alourdit davantage le processus, impose une plus grande concertation d'intervenants de différents palliers, et allonge encore les délais d'intervention imposés aux cas jugés non urgents.

De l'avis de la directrice de l'Association des CSS (centre de services sociaux), le système public de protection des enfants, les DPJ (directions de la protection de la jeunesse), est et doit rester un système d'exception et non le couloir normal où acheminer tous les cas d'enfants en besoin d'aide.

1,200 BILLETS EMIS AU COUT DE 100\$ LE BILLET

Le Village Sécurité Routière

vous offre la chance de gagner

LE VENT DANS LES VOILES

- 1 Bateau 25' (Modèle Tanzer 25)
- 1 Bateau 16' (Modèle Laser II voiles de couleurs)
- 2 Bateaux 13' (Modèle Laser I)
- 3 Planches à voile (Fanatic modèle 100)

40,000\$

TIRAGE LE 15 JUIN 1986

PRESIDENT D'HONNEUR
Ulric Blackburn

MEMBRES DU COMITE

André Audet

Marc Perron

Richard Tremblay

Suzanne Michaud

Gilles Tremblay

Serge-Jean Fillon

Marcel Demers

Jacques Bouchard

Daniel Dechampain

Hugues Gravel

Daniel Lemieux

Nicole Desbiens

Monique Lachance

Etienne Lapointe

UNE COLLABORATION:



Billets en vente dans tous les



Le Québec vit selon ses moyens, dit Gérard D. Lévesque

Le compte courant est équilibré

QUEBEC (PC) — Le Québec, avec le dernier budget, est arrivé au point où il cesse d'emprunter pour payer l'épicerie, a noté hier le ministre des Finances Gérard D. Lévesque, en clôturant le débat sur le discours du budget.

"Nous sommes arrivés à équilibrer le compte courant. Ça n'avait pas été fait depuis 1977-78", a-t-il souligné.

"C'était un budget nécessaire et nous allons continuer dans ce sens, d'assainissement des finances publiques, de compression des dépenses inutiles ou non essentielles."

M. Lévesque a reproché au Parti québécois d'avoir, en neuf ans de pouvoir, porté la

dette de la province de \$4.9 milliards à \$30 milliards.

Au gouvernement Mulroney, d'Ottawa, il a reproché de changer les arrangements sur la peréquation et les transferts fédéraux avant la fin de l'entente de cinq ans. La ministre d'Etat aux Finances du fédéral s'était engagée verbalement à la Chambre des Communes à payer aux provinces 95 pour cent des montants qu'elles avaient reçus l'année précédente.

Toutes les autres provinces bénéficiaires ont reçu 95 p.c. et plus, certaines ont reçu jusqu'à 110 p.c. Toutes, sauf le Québec, qui n'a reçu que 92.8

p.c. Cette différence de 2.2 p.c. représente une somme de \$66 millions que le Québec n'a pas reçue.

Le fédéral se prépare à faire adopter le projet de loi C-96, touchant les transferts relatifs à la santé et à l'éducation secondaire, qui privera le Québec de \$82 millions en 1986-87. S'il est adopté dans sa forme actuelle, le projet de loi privera le Québec de \$2 milliards d'ici cinq ans, comparativement à la formule précédente.

Silence complice

Au moment où le gouvernement conservateur "est en train de poser des gestes ex-

trêmement significatifs et dangereux pour le Québec", les membres du Parti québécois gardent un silence "complice", eux qui jetaient les hauts cris à tout moment lors du gouvernement libéral de M. Trudeau, a rappelé le ministre des Finances.

Quant à lui, parce qu'il est "un véritable fédéraliste, imbu du sens véritable de la fédération canadienne", il peut parler au gouvernement fédéral, au peuple canadien "avec cette assurance que me donnent mes convictions".

M. Lévesque a aussi accusé le PQ d'avoir, à toute fins utiles, aboli les allocations fa-

miliales dans le dernier budget du ministre Duhaime, en prévoyant que les allocations étaient taxables. De sorte, qu'une personne qui n'a que \$1 d'impôt à payer, doit y ajouter le montant des allocations familiales reçues par lui ou par sa conjointe.

C'aurait été plus simple de dire: Tous ceux qui ont à payer de l'impôt ne recevront plus d'allocations familiales. Le gouvernement aurait ainsi épargné \$7 millions au point de vue administration, a affirmé M. Lévesque. Cette somme aurait pu être employée pour aider les personnes à faibles revenus.

VENTE D'INTÉRIEUR

**Sico
c'est pop...
c'est pas pareil!**



* Dans un choix de plus de 250 teintes pastel pop... sans frais!

Cette offre se termine le 20 juin 1986.

Voyez votre détaillant Sico pour plus de détails sur nos spectaculaires spéciaux mettant en vedette notre peinture «une couche».

SICOPEL
Émail fini perle d'intérieur à l'alkyde
Super blanc titane (120-110)
2199\$*
ou moins les 4 litres



SICOVELVET
Émail velouté d'intérieur au latex
Super blanc titane (161-110)
2099\$*
ou moins les 4 litres



SICOGLO
Émail semi-lustré d'intérieur au latex
Super blanc titane (162-110)
2099\$*
ou moins les 4 litres

**SICO
SICO**

QUINCAILLERIE DU FJORD INC.

2991, boul. Mgr-Dufour
Ville de La Baie, G7B 1E7
Tél.: 544-3172

QUINCAILLERIE BRASSARD INC.

2230, rue Roussel
Chicoutimi (secteur Nord)
G7C 1W8
Téls: 543-4452 - 543-4453
543-4454

ACHILLE TREMBLAY & FILS LTEE

244, Saguenay
St-Fulgence, G0V 1S0
Tél.: 674-2436 - 674-2561

SALON DU DECOR

1185, boul. Ste-Geneviève
Chicoutimi, G7H 2G8
Tél.: 543-1300

MATERIAUX LA BAIE INC.

2880, ave du Port
Ville de La Baie, G7B 3P6
Tél.: 544-6875

FERRONNEX INC.

450, rue Victoria
Ville de La Baie, G7B 3M7
Tél.: 544-2805

Un autre conservateur accusé

OTTAWA (PC) - Le député conservateur de Montréal-Gamelin, Michel Gravel, a été avisé, hier, par le bureau du procureur de la Couronne du district de Hull que 50 chefs d'accusation de trafic d'influence et d'abus de pouvoir seront portés contre lui.

Les enquêteurs de la division des enquêtes spéciales de la Gendarmerie royale du Canada et les dénonciations enregistrées au Palais de justice de Hull font état d'un montant de plus de \$200,000 que M. Gravel aurait obtenu de certains entrepreneurs et hommes d'affaires en échange de ses services.

Les dénonciations assermentées et rendues publiques par le procureur de la Couronne de Hull indiquent que les 50 chefs d'accusations et les gestes reprochés à M. Gravel s'étalent du 1er décembre 1984 jusqu'au mois de février 1986.

En plus d'avoir présumément reçu des sommes d'argent pour ses services, le député aurait aussi, selon des documents assermentés, réclamé des allocations mensuelles de \$2,000, une laveuse, une sècheuse et un lave-vaisselle et l'installation d'une salle de bains pour une somme de \$5,000, un forfait de vacances en Floride d'une valeur de \$1,500, du verre pour un montant de \$11,000 approximativement, et diverses sommes d'argent entre \$1,000 et \$30,000.

Les termes des 50 dénonciations ou chefs d'accusation donnent les explications suivantes: "Entre le 1er janvier 1985 et vers le 1er février 1986, étant un fonctionnaire, (M. Gravel) a directement ou indirectement exigé, accepté ou offert ou convenu d'accepter une somme d'argent (ou des

avantages pécuniers) pour lui-même ou pour une autre personne, en considération d'une collaboration, d'une aide, d'un exercice d'influence ou d'un acte concernant un sujet d'affaires entre les personnes concernées et le Gouvernement du Canada, commettant ainsi l'acte criminel prévu aux articles 110(1)(a)(ii) et 110(1)(a)(iii) du Code criminel."

Cette histoire remonte à la mi-avril, alors que la GRC divulguait des informations voulant que le député conservateur de Gamelin, parrain conservateur de la région de l'Outaouais québécois et principalement de la circonscription de Hull, où se situe le chantier de construction du Musée fédéral de l'Homme, ait présumément obtenu des avantages pécuniers d'entrepreneurs chargés du projet.

Hier aux Communes, durant

la période des questions, les députés de l'Opposition ont fait preuve d'une extrême prudence dans le traitement des informations rendues publiques par le procureur de la Couronne de Hull.

Le libéral Don Boudria s'est contenté de demander au ministre des Travaux publics, M. Roch LaSalle, de s'assurer que toutes les mesures étaient prises pour les méthodes utilisées dans l'attribution des contrats "plus particulièrement celles du Musée de Hull", demeure digne de la confiance du peuple canadien.

"Je pense, a souligné le ministre, que presque tous les contrats ont été donnés par le gouvernement précédent...et je peux assurer le député que tout se fait par soumission publique dans les meilleurs intérêts des Canadiens."

A une deuxième question, M. La Salle a précisé que deux critères, soit la compétence et les coûts, étaient retenus dans l'attribution des contrats. "Je pense que nous devons maintenir, a-t-il dit, le système d'appels d'offres et nous assurer que la compétence et le coût soient des critères de base fondamentaux."

Un peu plus tard, à la sortie

de la Chambre, le ministre LaSalle a repris les explications données devant ses collègues des Communes et a précisé sa pensée quant aux allégations de patronage qui pourraient transpirer de toute l'affaire qui débutera le 10 juillet prochain par la comparution pro forma de Michel Gravel devant un juge du district de Hull.



L'HOPITAL DE CHICOUTIMI en collaboration avec

le QUOTIDIEN

PRESENTE UNE EXPOSITION DES CARICATURES DE JEAN-MARIE LAFORGE

concernant l'établissement hospitalier, couvrant les années 1970 à 1986.

L'activité se tiendra du 10 au 23 mai à la cafétéria de l'Hôpital de Chicoutimi.

La population est invitée à visiter cette exposition.

PARTICIPENT EGALEMENT:

La Société des Alcools du Québec

La Brasserie Labatt Communications par l'Image Imprimerie Commerciale COOP

Le Musée du Saguenay

PARIS POUR DEUX



Dans le cadre de la promotion PARIS POUR DEUX, le directeur général de Québecair, Monsieur Jacques Gagnon et le directeur de CBJ, Monsieur Pierre Tougas, remettent à l'heureuse gagnante, Madame Lucie Bélanger de Chicoutimi, un voyage aller-retour Bagotville-Paris pour 2 personnes, une commandite de Traffic Voyages, ainsi qu'une somme de \$500.

QUÉBÉCAIR



LE GROS JEU DU QUOTIDIEN DU SAGUENAY-LAC-SAINT-JEAN

GAGNANT D'UN WALKMAN DE MARQUE «SONY» d'une valeur de 65\$

Publication du 2 mai '86 PROBLEME NO 21

LEON-GEORGES GOBEIL 611, rue du Parc St-Honoré, Qc, G0V 1L0

Solution du Mot Croisé Géant publié le 2 mai '86

PROBLEME NO 21

1	M	A	I	T	R	E	A	N	S	U	R	A	N	N	E	C	O	M	M	E	N	E	N	E
2	A	G	R	I	P	P	E	R	E	L	I	A	N	T	E	L	V	A	V	E	C			
3	L	A	R	E	A	S	S	I	D	U	M	E	N	T	S	T	A	I	N	S	G	H		
4	A	V	I	N	E	R	I	S	I	S	N	A	I	S	S	A	I	N	S	O	R	E		
5	N	E	T	M	S	N	E	A	N	T	C	A	O	S	H	E	I	M	I	L				
6	D	A	A	E	R	E	G	E	I	S	P	O	L	S	H	E	I	M	I	L				
7	R	E	N	A	N	O	T	E	E	S	H	I	A	R	T	E	T	A	I	N	L	T		
8	I	N	T	R	A	M	U	R	O	S	S	T	R	A	H	I	T	T	I	R	E	T		
9	N	I	E	T	E	T	E	N	T	E	R	O	T	N	E	C	H	A	O	E				
10	E	S	T	I	M	E	S	A	U	R	E	S	O	N	O	S	I	E	R					
11	A	M	O	O	D	U	T	U	I	T	I	I	E	N	D	O	S	S	E	R				
12	M	E	L	A	N	I	E	R	O	N	F	O	R	T	B	E	N	E	T	E				
13	A	A	M	R	A	E	R	S	F	A	N	E	E	S	M	I	I	N	O					
14	U	L	C	E	R	E	U	X	I	O	S	T	S	U	L	F	A	T	E	A	L			
15	R	A	I	N	A	Y	E	N	A	R	T	H	R	E	T	E	R	N	E	P	R	E		
16	O	I	N	D	R	E	R	I	C	E	L	A	N	O	S	D	B	E	C					
17	S	C	I	E	E	S	T	E	N	I	R	S	E	N	V	I	E	E	C	O	T			
18	E	E	T	C	I	U	E	L	E	M	I	N	I	B	U	S	H	A	N					
19	C	E	D	E	R	G	U	E	R	E	O	L	E	G	E	R	E	M	E	N	T			
20	E	E	E	I	O	N	S	T	O	R	I	L	R	T	E	R	A							
21	C	L	A	C	M	O	Y	E	N	S	R	F	E	R	I	N	G	E	L	E				
22	R	A	M	E	N	E	R	N	U	D	I	B	R	A	N	C	H	E	S	E	Y	S		
23	I	I	S	E	U	T	T	E	P	A	N	O	O	S	T	R	E	S	S					
24	V	E	R	R	A	T	A	S	T	I	U	L	M	I	R	E	N	E						
25	A	R	A	S	E	D	E	G	E	N	E	R	E	R	A	B	O	L	I	U				
26	I	N	U	T	I	L	E	I	N	I	I	E	N	G	I	N	C	A	N	A	L			
27	L	E	T	D	E	B	U	T	A	N	T	E	R	E	Q	U	E	T	E	L	E			
28	L	E	L	E	G	I	E	N	I	E	L	L	E	U	M	O	T	T	E					
29	O	P	I	E	T	E	T	C	I	L	S	T	E	R	S	I	E	N	S					
30	N	A	O	T	R	A	N	C	H	A	N	T	E	O	O	S	P	E	N	S				
31	T	U	E	R	N	R	E	I	N	E	S	S	U	S	P	E	N	S	I	O	N			
32	T	R	I	Q	U	E	T	E	M	S	R	L	A	S	E	R	S	S	U	C				
33	R	E	U	C	M	E	E	S	S	E	S	C	O	C	U	A	R	T						
34	O	L	I	U	R	E	S	A	V	E	N	P	C	R	S	T	I							
35	T	E	M	P	L	E	R	A	E	L	E	C	T	R	O	C	H	O	C	I	N	O		
36	L	O	E	S	T	R	E	S	A	N	E	T	M	O	C	A	S	S	I	N				
37	R	A	T	N	T	A	B	O	N	D	E	M	E	S	N	P	O	E	N					
38	E	N	T	E	T	E	S	U	E	R	I	E	E	S	S	O	U	F	F	L	E			
39	A	C	O	N	E	T	E	N	D	U	E	N	O	T	E	I	C	A	L	E				
40	L	E	N	T	E	S	R	I	E	U	S	E	T	U	M	O	L	E	S	T	E	S		

Démission de Toupin

Mulroney parle d'un cas isolé

SEOUL (PC)—La démission surprise du député Robert Toupin est "un cas isolé" et non l'indice d'un profond malaise dans la députation conservatrice du Québec, a soutenu hier à Séoul le premier ministre Mulroney.

En conférence de presse jeudi matin avant de prendre l'avion pour Ottawa, M. Mulroney s'est pour la première fois expliqué sur les différents problèmes politiques au pays qui ont porté ombrage à sa tournée asiatique de 12 jours.

"M. Toupin est redevable aux gens qui l'ont élu et qui jugeront son comportement en temps opportun", a dit M. Mulroney, ajoutant qu'il respectait la décision du jeune député.

"Il est libre de poser les gestes qu'il juge appropriés", a ajouté M. Mulroney, rappelant que "depuis plusieurs mois M. Toupin laissait entendre qu'il voulait siéger comme indépendant". M. Mulroney toutefois n'a pas demandé sa démission au tory de Terrebonne.

En dépit des raisons évoquées par M. Toupin pour expliquer son départ, M. Mulroney croit que "le moral des troupes (au Québec) est en excellent état. Cela va bien", a-t-il dit, admettant toutefois que la députation québécoise, comme tous les autres députés, avait eu ses jours de déception.

Pendant son périple de 12 jours en Asie, le premier ministre Mulroney a vu les problèmes politiques de son gouvernement faire oublier les aspects positifs de sa visite officielle à l'étranger.

La démission de M. Toupin survient quelques jours après celle du ministre de l'Expansion industrielle régionale Sinclair Stevens, accusé de conflit d'intérêts par la presse et l'Opposition.

"J'aurais préféré de beaucoup que mon voyage se complète sans ces problèmes", a avoué M. Mulroney, rappelant qu'il n'était "pas inusité" qu'un premier ministre éprouve des pro-

blèmes nationaux lorsqu'il se trouve outre mer.

"Il faut rentrer à la maison et reprendre le collier", a-t-il dit.

M. Mulroney aurait cependant décidé de ne pas participer à la période des questions, vendredi après-midi aux Communes.

Dans l'affaire Stevens, M. Mulroney était convaincu à l'avance d'être l'objet de critique. "S'il avait démissionné aussitôt faites les allégations, on aurait dit que je l'ai laissé couler. En attendant, on dira que le gouvernement a essayé de noyer l'affaire. C'est une situation où un premier ministre perd à toutes les foies", a-t-il affirmé.

Le délai entre les premières allégations et la démission de M. Stevens aux Communes lui ont permis de défendre publiquement son cas, "sans exécution publique", a estimé M. Mulroney.

"C'est une grande différence d'avec les libéraux qui ne démissionnaient jamais avant d'être à la porte de la police", a-t-il lancé.

"C'était une question de justice, personne ne voudrait être condamné avant d'avoir pu se défendre", a soutenu M. Mulroney. Toutefois, le premier ministre n'a pu fournir de détails sur le type d'enquête qui sera instituée pour tirer l'affaire au clair. Cette enquête sera déclenchée très bientôt, a-t-il assuré.

La veille, M. Mulroney avait souligné sa conviction que l'enquête saurait laver l'honneur du ministre Stevens et qu'il serait rapidement réintégré au cabinet.

Jeudi toutefois, M. Mulroney n'a pas répété le même credo quant à l'innocence de son lieutenant. Il n'a pas voulu préciser si M. Stevens réintégrerait le même poste si l'enquête l'exonérait.

Pour M. Mulroney, dès que des allégations publiques "portent préjudice à la capacité d'un ministre de faire son travail, il doit se mettre à l'écart".

ENFANT PASSEPORT

DU 12 AU 17 MAI

A LA GRANDE PLACE

de



place du royaume



Jeudi -
vendredi
12h00 à
21h00
Samedi
11h00 à
17h00

ENFANT PASSEPORT, qu'est-ce que c'est?

**C'est un passeport remis
gratuitement à tous les jeunes.**

Dans le cadre de la Semaine de la Police, Place du Royaume, en collaboration avec Parents-Secours, remettra le passeport à tous les jeunes accompagnés de leurs parents.

Ce passeport de 16 pages remplis de conseils et d'informations pour l'enfant et les parents, est valide pour plusieurs années.

GRACIEUSEMENT OFFERT PAR

PLACE DU ROYAUME

**»ENFANT PASSEPORT«,
C'EST IMPORTANT
ET C'EST GRATUIT**

EN COLLABORATION AVEC



Ville de
Chicoutimi
SECURITE PUBLIQUE

PARENTS-SECOURS



le **QUOTIDIEN**

Cette semaine, à la grande Place de Place du Royaume.

place du royaume

**MAINTENANT
OUVERT**

**SALON DE COIFFURE
LE PARALLELE**



Linda
Blackburn
Propriétaire

87, des Oblats est, Chicoutimi

(Face à Dominique-Racine)

545-6780

Votre horaire télé

CKRS (RC) Jonquière
CJPM (TVA) Chicoutimi
CBFT (RC) Montréal
CBJET (RC) Montréal

WPTZ (MBC) Plattsburgh
WVNY (ABC) Burlington
WTVS (CBS) Détroit
WJBK (PBS) Détroit

RQ Radio-Québec
CFER (TVA) Rimouski
CFCF (CTV) Montréal
TVO Télé-Ontario

TVFQ Télé française
SE Super Ecran
FC First Choice

VENDREDI 16 MAI 5h00
TSM — AUSTRALIAN RULES FOOTBALL (R) (1h.)

5h25
CFCF — THE TWILIGHT ZONE

5h30
WPTZ — GREAT SPACE COASTER
WVNY — JIM AND TAMMY (1h.)
SE — FAIRE SURFACE

5h55
CFCF — PK'S VIDEO GOLD

6h00
CFCF — ROMPER ROOM
WJBK — CBS EARLY MORNING NEWS (1h.)
WPTZ — MORNING STRETCH
TSM — FORMULA ONE AUTO RACING (R) Les faits saillants du Grand Prix de San Marino. (1h.)

6h30
CFCF — CANADA A.M. (2h.30)
WPTZ — NBC NEWS AT SUNRISE
WVNY — JIMMY SWAGGART
FC — BREAKAWAY SERIES WING SONG

6h35
CFER — LE REVEIL

6h50
CFER — LA CITE DU PERE

7h00
TVO — THE ACADEMY ON MORAL PHILOSOPHY KILLING AND DYING (2e de 7). Avec le docteur Bernard Suits qui nous parle des justifications de la guerre. (1h.)
CFER — LA BANDE A NIMÉE
WJBK — CBS MORNING NEWS (2h.)
WPTZ — THE TODAY SHOW (2h.)
WVNY — GOOD MORNING AMERICA (2h.)
FC — INSPECTOR GADGET
SE — MINI-FEE
TSM — SPORTSDESK

7h16
CJPM — HORAIRES CJPM

7h30
CJPM — LA CITE DU PERE
CFER — CAFE SHOW (1h.)
FC — MR. WIZARD
SE — BINIKI, LE DRAGON ROSE
TSM — BODIES IN MOTION (Pd)

7h40
CJPM — DESSINS ANIMES

7h50
CJPM — LE SIX EXPRESS

7h52
CJPM — DESSINS ANIMES

8h00
CJPM — BONJOUR SAGUENAY LAC ST-JEAN (1h.)
TVO — POLKA DOT DOOR
FC — FAERIE TALE THEATRE PINOCHIO
SE — HUGUES AUFRAY EN SCENE
TSM — AUSTRALIAN RUGBY LEAGUE (R) (1h.)

8h30
TVO — JEREMY
CFER — GYM

8h35
CKRS — FARIBOLES

8h45
TVO — MISTER ROGERS' NEIGHBORHOOD

9h00
CKRS — ROBIN FUSEE
CFCF — GOOD MORNING WORKOUT
CJPM - CFER — BONJOUR MATIN (1h.)
WJBK — HOUR MAGAZINE (1h.)
WPTZ — PHIL DONAHUE (1h.)
WVNY — 100 HUNTLEY STREET (1h.30)
FC — ALAMO BAY
TSM — TENNIS MAGAZINE (R)

9h11
CBJET — CBC 6 GOOD MORNING / THOUGHT FOR TODAY

9h15
TVO — REPORT CANADA

9h20
TVO — READALONG

9h30
CKRS — CES MERVEILLEUX SUR HOMMES

CBJET — THE MUPPET SHOW
CFCF — JACK POT
TVO — THE SCIENCE ALLIANCE
CBFT — HORAIRES
R.-Q. - CIVV — QUEBEC SCHOOL TELECASTS
TVFQ — C'EST ENCORE MIEUX L'APRES-MIDI Inv.: Romain Didier, Tatayet, Emmanuelle Béart et Douchka. (1h.30)
TSM — THE WINSTON NACAR RACE (R) D'Atlanta, en Géorgie. (1h.)

9h35
CBFT — FARIBOLES

9h45
TVO — READIT

10h00
CKRS - CBFT — A VOTRE RYTHME
CBJET — FRED PENNER'S PLACE
CFCF — THE NEW YOU
CJPM — MATINEE AVEC... Chroniqueurs: Me Raymonde Lasalle (la loi); Marie-Paul Marchand (cuisine micro-ondes); Muriel Drolet Douville (la famille) et Madeleine Arbour (la décoration). (1h.)
TVO — SPEAKEASY
CFER — MIEUX-VIVRE (1h.)
R.-Q. - CIVV — PAUSE MUSICALE
WJBK — THE NEW \$25,000 PYRAMID
WPTZ — FAMILY TIES
SE — L'OR DU SUD

10h15
CKRS - CBFT — LES CONTES DE LA FORÊT VERTE
CBJET — FRIENDLY GIANT

10h30
CBJET — MR. DRESSUP
CFCF — DEFINITION
TVO — LET'S ALL SING
R.-Q. - CIVV — LE MARCHÉ AUX IMAGES (1h.) En reprise à 13h30.
WJBK — PERFECT MATCH
WPTZ — SALE OF THE CENTURY
WVNY — I DREAM OF JEANNIE
TSM — ATLANTA INVITATIONAL NASCAR RACE (R) D'Atlanta, en Géorgie. (1h.)

10h45
CKRS - CBFT — BOBINO
TVO — SALUT!

10h55
TVO — BARBAPAPA

11h00
CKRS — FLIPPER
CBJET — SESAME STREET (1h.)
CFCF — BRIAN GAZZARD
CJPM - CFER — ODYSSEE
TVO — PASSE-PARTOUT
CBFT — ENTRE EUX ET NOUS Anim.: Lise Gagné. Des conseils pratiques sur les sujets les plus divers sont offerts aux parents.
TVFQ — DES CHIFFRES ET DES LETTRES
WJBK — THE PRICE IS RIGHT (1h.)
WPTZ — WHEEL OF FORTUNE
WVNY — LIFESTYLES OF THE RICH AND FAMOUS
FC — THE LIFE OF RILEY

11h30
CKRS — GENS DU MIDI
CFCF — TOP OF THE MORNING
CJPM - CFER — AU CHÂTEAU DES ENFANTS
TVO — HARRIET'S MAGIC HATS
CBFT — EXPLORATION, SPORTS ET LOISIRS LES INUITS. Narr: Richard Garneau. Série sur les sports et divertissements que pratiquent divers peuples.
R.-Q. - CIVV — SCENARIOS LES POSSIBLES IMAGINABLES.
TVFQ — AUJOURD'HUI LA VIE LES JEUNES ET LEUR INFORMATION. Des étudiants et des collégiens présentent des reportages sur des sujets de leur choix. (1h.)
WPTZ — SCRABBLE
WVNY — NEW LOVE AMERICAN STYLE
TSM — TSN'S WORLD OF HORSE RACING (R)

11h45
TVO — READALONG

11h55
TVO — REPORT CANADA

12h00
CKRS - CBFT — PREMIERE EDITION
CBJET — MIDDAY (1h.)
CFCF — THE FLINTSTONES
CJPM — LE SIX VOUS INFORME
TVO — REALITIES Reprise de jeudi, 20h30.
CFER — LE MONDE
R.-Q. - CIVV — PAUSE MUSICALE (1h.)
WJBK — THE NEWS
WPTZ — SUPER PASSWORD

WVNY — RYAN'S HOPE
SE — L'OEIL DU TIGRE
TSM — SPORTSDESK

12h05
CKRS — LES NOUVELLES RÉGIONALES

12h10
WJBK — ACROSS THE FENCE

12h15
CJPM - CFER — CINÉ-QUIZ LA BRIGADE DU TEXAS. (2h.15)

12h20
CBFT — TÉLEX ARTS

12h30
CKRS - CBFT — VIVRE À TROIS Jack obtient un emploi dans un grand restaurant en se faisant passer pour un chef cuisinier de réputation internationale. REPRISE
CFCF — PULSE 12.30
TVO — PINS AND NEEDLES
TVFQ — LES NOUVEAUX JEUX DE 20 HEURES Avec Patrick Topaloff, Liliane Watbleb et Douchka.
WJBK — THE YOUNG AND THE RESTLESS (1h.)
WPTZ — SEARCH FOR TOMORROW
WVNY — LOVING
FC — THE CLINIC
TSM — BODIES IN MOTION (R)

13h00
CKRS - CBFT — TERRE HUMAINE Josée et Frédéric ramènent Anita sur terre. Berthe consulte un expert en gestion pour ses projets d'expansion. REPRISE
CBJET - WVNY — ALL MY CHILDREN (1h.)
CFCF — LIFETIME L'amitié entre hommes. Interview avec James Dubro, auteur de Inside the Canadian Mafia. (1h.)
TVO — WITNESS TO YESTERDAY
R.-Q. - CIVV — QUEBEC SCHOOL TELECASTS
TVFQ — LA CHANCE AUX CHANSONS Inv.: Claude Goati et Pierre Barouh.
WPTZ — DAYS OF OUR LIVES (1h.)
TSM — TSN'S SOCCER NEWS (R)

13h30
CKRS - CBFT — AU JOUR LE JOUR (1h.)
TVO — REPORT CANADA
R.-Q. - CIVV — LE MARCHÉ AUX IMAGES (1h.) Reprise de 10h30.
TVFQ — EMMENEZ-MOI AU THÉÂTRE CROQUE-MONSIEUR avec Jacqueline Maillan et Henri Virlojeux. — Coco a bien mérité son surnom de Croque-Monsieur puisqu'elle s'est mariée non moins de cinq fois! (1h.40) REPRISE
WJBK — AS THE WORLD TURNS (1h.)
TSM — THE SCOTTISH FA CUP SOCCER FINAL (R) Du Hampden Park de Glasgow, en Ecosse. Heart of Midlothian vs Aberdeen. (2h.)

13h35
TVO — IT'S YOUR WORLD

13h50
TVO — READALONG

14h00
CBJET — TRAPPER JOHN M.D. (1h.)
CFCF - WPTZ — ANOTHER WORLD (1h.)
TVO — ACROSS CULTURES
WVNY — ONE LIFE TO LIVE (1h.)
FC — THE KARATE KID
SE — LE MANOIR DE LA TERREUR

14h15
TVO — HATTYTOWN TALES

14h25
TVO — SIMON IN THE LAND OF CHALK DRAWINGS

14h30
CKRS - CBFT — TÉLÉ-FEUILLETON LA TAUPE (Dern. de 6) avec Alec Guinness, Ian Richardson et Michael Jayston. — Pour mettre un terme à son enquête, Smiley concocte un plan susceptible de faire sortir la Taupe de sa galerie. (1h.) REPRISE
CJPM - CFER — COSMOS 1999 LE SYNDROME DE L'IMMUNITÉ. (1h.)
TVO — THE PHOENIX AND THE CARPET
R.-Q. - CIVV — PAUSE MUSICALE
WJBK — CAPITOL

15h00
CBJET — CORONATION STREET
CFCF — GENERAL HOSPITAL (1h.)
TVO — EVOLUTION
R.-Q. - CIVV — BLOC-NOTES Reprise du jeudi, au, 19h30.
WJBK — GUIDING LIGHT (1h.)

WPTZ — MASK
WVNY — HE-MAN

15h15
TVFQ — KIOSQUE À MUSIQUE Daniel Dechico et ses musiciens interprètent les grands airs du répertoire des kiosques à musique.

15h20
TVO — THE SHORT STORY

15h30
CKRS — RIEN QUE POUR VOUS
CBJET — PARENTING
CJPM — LA BANDE À NIMÉE
CFER — LES SATELLIPOPETTES
CBFT — HEIDI
R.-Q. - CIVV — TÉLÉDOCUMENTS SUR NOS PROPRES FORCES. (1h.) Reprise de lundi, 21h00.
WPTZ — VOLTRON
WVNY — SCOOBY DOO
TSM — ROAD TO MEXICO (R)

15h45
TVO — NORTH AMERICA
TVFQ — RADIO-FRANCE-INTERNATIONALE

16h00
CKRS - CBFT — FELIX ET CIBOULETTE
CBJET — THE FACTS OF LIFE
CFCF — MUSIC VISION
CJPM — LES SATELLIPOPETTES
TVO — L'HOMME BOTANIQUE Reprise de dimanche, 13h00
CFER — REVUE VIDÉO
TVFQ — LE 54e CONGRÈS DE L'ACFAS Magazine couvrant les événements de la 4e journée du congrès de l'Association canadienne française pour l'avancement des sciences.
WJBK — DYNASTY (1h.)
WPTZ — LOVE CONNECTION
WVNY — TRANSFORMERS
TSM — FORMULA ONE AUTO RACING (R) Les faits saillants du Grand Prix de San Marino. (1h.)

16h30
CKRS - CBFT — POP CITROUILLE Avec André Cartier, Denyse Chartier, Michèle Deslauriers et Ghyslain Tremblay.
CBJET — VIDEO HITS (1h.)
CFCF — TAKE A BREAK
CJPM - CFER — GALAXIE Inv.: Ali Ben Claudi, Daniel Daigneault, Mariette Lévesque, Erick Rémy et le Capitaine Bonhomme.
TVO — KIDSWORLD
R.-Q. - CIVV — CAMÉRA AU SERVICE DE L'ART. Reprise de mardi, 20h30.
TVFQ — C'EST ENCORE MIEUX L'APRES-MIDI Inv.: Patrick Dupond et Dorothée. (1h.30)
WPTZ — DIVORCE COURT
WVNY — G.I. JOE
FC — HELLZAPOPPIN'
SE — HUGUES AUFRAY EN SCÈNE

16h37
CFCF — WHEEL OF FORTUNE

17h00
CKRS - CBFT — LE TRAIN DE 5 HEURES (1h.)
CFCF — THE PRICE IS RIGHT (1h.)
CJPM - CFER — MONTRÉAL EN DIRECT (1h.)
TVO — SESAME STREET (1h.)
R.-Q. - CIVV — JUSTICE POUR TOUS PAS DE SURPRISE. Reprise de mardi, 19h30.
WJBK — BENSON
WPTZ — JEOPARDY
WVNY — DIFF'RENT STROKES
TSM — AUSTRALIAN RUGBY LEAGUE (R) (1h.)

17h30
CBJET — THREE'S COMPANY
R.-Q. - CIVV — VISAGE JEAN MARUCCI. Reprise de dimanche, 20h30.
WJBK — PEOPLE'S COURT
WPTZ — THE NEW NEWLYWED GAME
WVNY — NEWS CENTER 22

18h00
CKRS - CBFT — CE SOIR
CBJET — NEWSWATCH (1h.)
CFCF — PULSE (1h.)
CJPM — LE SIX VOUS INFORME
TVO — POLKA DOT DOOR
CFER — LE MONDE (1h.) Aux CFER
R.-Q. - CIVV — ARCHIBALD LE MARCHIEN
TVFQ — LE JOURNAL
WJBK — THE NEWS (1h.)
WPTZ — NIGHTLY NEWS ON 5
WVNY — DIFF'RENT STROKES
FC — JOHN LENNON - LIVE IN NEW YORK
SE — L'OR DU SUD
TSM — SPORTSWORLD INTERNATIONAL (Pd) Les faits saillants du tournoi de sumo, du championnat de dynamophilie et du Jet Ski Championship. (1h.)

18h05
CKRS — LES NOUVELLES RÉGIONALES

18h15
R.-Q. - CIVV — EUREKA

18h26
CKRS - CBFT — LES NOUVELLES DU SPORT

18h29
CKRS - CBFT — LA MÉTÉO

18h30
CKRS - CBFT — AVIS DE RECHERCHE
CJPM — CINÉMA DU VENDREDI LE ROI DE LA MONTAGNE. (2h.)
TVO — FABLES OF THE GREEN FOREST
R.-Q. - CIVV — TÉLÉSERVICE (1h. appr.) En reprise à 23h00.
TVFQ — DES CHIFFRES ET DES LETTRES
WPTZ — NBC NIGHTLY NEWS
WVNY — AEC WORLD NEWS TONIGHT

18h50
TVFQ — UN MUSICIEN, UN INSTRUMENT Bernard Wacheux, violon.

19h00
CKRS — LE GRAND FRÈRE (1h.)
CBJET — COUNTRY WEST Anim.: Deborah Lauren. Inv.: Valdy, Sylvia Tyson, Chris Whiteley et Caitlin Hanford.
CFCF — ENTERTAINMENT TONIGHT
TVO — DICK TURPIN THE ELIXIR OF LIFE (23e de 26). — Dick et Swiftnick sont sur le point d'être repris. Avec l'aide d'un médecin voyageur le docteur Mandragola, ils réussissent à s'enfuir.
CFER — K-2000 Avec David Hasselhoff et Edward Mulhare. (1h.)
CBFT — LE MONDE MERVEILLEUX DE DISNEY CONDORMAN (1ère de 2) avec Michael Crawford, Barbara Carrera et James Hampson. — Condorman, célèbre personnage de bande dessinée, est propulsé dans le monde de l'espionnage international lorsque son créateur se voit confier par la C.I.A. une délicate mission. (1h.)
TVFQ — AUJOURD'HUI LA VIE À TABLE. La cuisine française est-elle menacée par le fast-food? (1h.)
WJBK — CBS NEWS WITH DAN RATHER
WPTZ — WHEEL OF FORTUNE
WVNY — THREE'S COMPANY
FC — GHOSTBUSTERS
TSM — SPORTSDESK

19h27
R.-Q. - CIVV — TIRAGE "LA QUOTIDIENNE"

19h30
CBJET — GOLDEN GIRLS Avec Bea Arthur, Betty White, Rue McClanahan et Estelle Getty.
CFCF — BIZARRE Anim.: John Byner.
TVO — MAGIC SHADOWS THE CRIMSON GHOST: THE ELECTROCUTION.
R.-Q. - CIVV — RETRAITE-ACTION L'AIDE AU FOYER D'AHUNTSIC: UN GROUPE D'ACTION COMMUNAUTAIRE — LES SERVICES DE L'ASSURANCE MALADIE APRES 50 ANS. Anim.: Nicole Germain. En reprise mardi suivant, 16h30.
WJBK — THE PRICE IS RIGHT
WPTZ — M*A*S*H
WVNY — THE BENNY HILL SHOW
TSM — UNITED HOSPITALS SENIOR GOLF CHAMPIONSHIP (P) Du Chester Valley Golf Club de Malvern, en Pennsylvanie, la première ronde. (2h.)

20h00
CKRS - CBFT — SÉRIE PLUS CLÉ-MENCE ALETTI avec Dominique Labourier, Jacques Denis et Bernard Le Coq. (1h.)
CBJET — MURDER, SHE WROTE Avec Angela Lansbury. (1h.)
CFCF — NHL ON CTV THE STANLEY CUP PLAYOFFS. 1er match. (3h. appr.)
TVO — BUSCKSTOPPERS Anim.: Brian Costello. Des experts en finance répondent aux questions des lecteurs concernant les investissements, taxes personnelles et autres.
CFER — LA PLANÈTE DES SINGES LE TYRAN. (1h.)
R.-Q. - CIVV — DROIT DE PAROLE CROYEZ-VOUS AUX PHÉNOMÈNES PARANORMAUX. Anim.: Claire Lamarche. L'échange et l'expression de points de vue autour de sujets reliés à l'actualité sociale, politique, économique et culturelle. (1h.) En reprise mardi suivant, 15h30.
TVFQ — LES NOUVEAUX JEUX DE 20 HEURES Inv.: Julie Bataille et Gérard Loussine.

WJBK — CHARLIE & COMPANY Avec Flip Wilson et Gladys Knight. — Charlie et sa famille devront-ils déménager?
WPTZ — KNIGHT RIDER THE SCENT OF ROSES avec David Hasselhoff, Edward Mulhare et Patricia McPherson. — Michael Knight convole en justes noces. (1h.) REPRISE
WVNY — WEBSTER Avec Susan Clark, Alex Karras et Emmanuel Lewis.
SE — LE PARC M'APPARTIENT

20h30
CJPM — ARME ET CHARME (1h.)
TVO — WHERE THERE'S LIFE... Anim.: Miriam Stoppard et Robert Buckman. Sujets: information subliminale; le transsexualisme et plusieurs autres.
TVFQ — LA CHANCE AUX CHANSONS LA BOHÈME. Avec Jo Privat, Jacques Verrière, Thierry Moreau, Muriel et Jean-Claude Arnoux.
WJBK — LEO AND LIZ IN BEVERLY HILLS UNACUSTOMED AS I AM TO PUBLIC SPEAKING avec Harvey Korman et Valerie Perrine.
WVNY — VIACOM MOVIE POLTERGEIST. (2h.30)

21h00
CKRS — QUINCY Avec Jack Klugman et Robert Ito. (1h.)
CBJET — DALLAS A BLAST FROM THE PAST. (1h.)
TVO — PLAYING SHAKESPEARE USING BLANK VERSE (2e de 9). John Barton compare la prononciation moderne à celle du temps de Shakespeare's. (1h.)
CFER — ARME ET CHARME À BAS LA VIOLENCE avec Michael Brandon et Glynis Barber. — Dempsey et Makepeace tentent de contrer les activités d'une bande de trafiquants de drogue. (1h.)
CBFT — EN TÊTE Anim.: Denise Bombardier. (1h.)
R.-Q. - CIVV — LA TERRE DE LA GRANDE PROMESSE (3e de 4). (1h.) En reprise le lundi suivant, 22h00.
TVFQ — VENDREDI: LES MÉDICINALES LES CHEMINS DE LA MÉMOIRE. Les processus de la mémoire sont encore mal connus. La complexité du phénomène vient en grande partie du fait que la mémoire est multidimensionnelle. (1h.)
WJBK — DALLAS Avec Larry Hagman. (1h.)
WPTZ — THE LAST PRECINCT THREE RING CIRCUS avec Vijay Armitraj, Jonathan Perpich et Adam West. — Alphabet se déguise en prostituée afin de démanteler un réseau de prostitution. (1h.)
FC — ALAMO BAY

21h30
CJPM — GENS D'ACTION
TSM — IN-SHORE POWERBOAT RACING (P) De Milan, en Italie.

22h00
CKRS - CBFT — LE TÉLÉJOURNAL
CBJET — THE NATIONAL NEWS
CJPM - CFER — CONTEXTE Anim.: Pauline Couture.
TVO — THE ASCENT OF MAN THE MAJESTIC CLOCKWORK (7e de 13). Le profil de deux grands scientifiques: Sir Isaac Newton et Albert Einstein. (1h.)
R.-Q. - CIVV — PARLER POUR PARLER L'AMOUR DOIT-IL DURER? Anim.: Janette Bertrand. Avec la complicité de Diane Jules. (1h.) En reprise samedi suivant, 20h00.
TVFQ — LA MÉMOIRE DES SIÈCLES LAMARTINE. A la fin de sa vie, Lamartine évoque la révolution de février. 1848 et sa rencontre avec Elvire à Aix-les-Bains.
WJBK — FALCON CREST Avec Jane Wyman, John Bennett Perry et Robert Foxworth. — Chase et Cole retrouvent Maggie. (1h.)
WPTZ — MIAMI VICE DEFINITELY MIAMI avec Don Johnson et Philip Michael Thomas. — Un agent fédéral sollicite l'aide de Castillo pour faire incriminer un chef de la pègre. (1h.) REPRISE
SE — ESPÈCES EN VOIE DE DISPARITION
TSM — EXPOS BASEBALL Les Padres de San Diego reçoivent les Expos de Montréal. (2h.30 appr.) EN DIRECT

22h25
CKRS - CBFT — LE POINT
CBJET — THE JOURNAL

22h30
TVFQ — KIOSQUE À MUSIQUE Daniel Dechico et ses musiciens interprètent les grands airs des kiosques à musique.

22h45
CJPM - CFER — TIRAGES DE LOTO-QUÉBEC Avec Yves Corbeil.

Festival international de danse contemporaine

Une loterie à la base du financement

MONTREAL (PC) — Refusant au départ les subventions, le promoteur Marc Pouliot recherche l'appui des adeptes de loterie, à \$100 le billet, pour tenir la deuxième édition du Festival international de danse contemporaine de Montréal, prévu du 9 au 20 juillet.

Malgré la Régie des loteries et courses du Québec, qui lui

interdit de faire la publicité du tirage, M. Pouliot compte bien vendre assez de billets d'ici le 26 mai pour inviter les troupes suivantes:

Kibbutz Dance Company, de Tel Aviv, Jennifer Muller and The Works, de New York, New Danish Dance Company, de Copenhague, Anne Dreyfus, de Paris, les Ballets de Tours (France), les Ballets Jazz de

Montréal, le Garth Sagan's Bucket Dance Theatre, de Rochester, N.Y., et le Alvin Ailey Repertoire Ensemble (troupe "junior" de cette compagnie new-yorkaise).

Tous les spectacles doivent avoir lieu au théâtre de la Verdure (2,000 sièges), au grand air dans le parc Lafontaine. Avec le prix d'entrée à \$5, comme l'été dernier, M.

Pouliot explique qu'il veut "désélitiser la danse, la sortir des Grands Ballets canadiens à \$35".

Avec la Kibbutz Dance Company, qui n'avait pu venir l'an dernier à cause des difficultés du festival, il prévoit deux spectacles dont l'un au profit des oeuvres de la communauté juive de Montréal.

vend au complexe Place Ville-Marie, chez un concessionnaire automobile et dans une agence de voyages.

Ironie du sort, souligne le promoteur et amateur de danse, "le grand gagnant de l'an dernier avait acheté son billet en plein sur la rue Sainte-Catherine". Au tirage du 26 mai, les prix annoncés sont des voyages et une puissante voiture valant \$60,000.

Les billets à \$100, explique M. Pouliot, se révèlent finalement plus simples à vendre puisqu'on vise une clientèle "mieux ciblée".

Les prix aux artistes participant au Festival international de danse contemporaine de Montréal, poursuit-il, seront de la même importance que l'an dernier: \$25,000 pour la meilleure chorégraphie, \$20,000 et \$5,000 respectivement pour la troupe et le danseur le plus méritants.

Les jurés seront Michel Descombey, de Mexico, Gramme Murphy, de l'Australie, Jessica Evanson, de Stockholm, Christopher Dean, champion britannique de patinage artistique, et une cinquième personne.

CINE-TELE



— Demi-finale, Coupe Stanley, Canadien à Calgary, vendredi 16 mai à 21h00, CKRS-CBFT.

VENDREDI
16 MAI
12h15

CJPM - CFER — LA BRIGADE DU TEXAS (4) (Posse), É.-U. 1975. Western réalisé et interprété par Kirk Douglas avec Bruce Dern et Bo Hopkins. — Un marshall désireux d'accéder au poste de sénateur compte sur la capture d'un voleur de trains pour favoriser sa campagne électorale. — Western aux accents politiques. Action menée bon train. Mise en scène efficace. Bonne interprétation. (2h.15)

18h30

CJPM — LE ROI DE LA MONTAGNE (6) (King of the Mountain), É.-U. 1981. Drame de mœurs de N. Nossek avec Harry Hamlin, Joseph Bottoms et Deborah Van Valkenburgh. — Un jeune musicien se livre avec des amis à de folles randonnées en automobiles sur une route sinueuse en montagne. — Développements mélodramatiques et artificiels. Traitement confus. Mise en images quelconque. Interprétation superficielle. (2h.)

20h30

WVNY — POLTERGEIST (3) É.-U. 1982. Drame fantastique de T. Hooper avec JoBeth, Craig T. Nelson et Beatrice Straight. — D'étranges phénomènes surnaturels se font sentir dans une maison de banlieue. — Histoire de fantômes au superlatif. Trucages étonnants. Habileté technique remarquable. Interprètes convaincants. (2h.30)

21h00

R.-Q. - CIVV — LA TERRE DE LA GRANDE PROMESSE (1h.) voir lundi, 22h00.

23h30

CKRS — LAWRENCE D'ARABIE (2) (Lawrence of Arabia), É.-U. 1962. Drame biographique de D. Lean avec Peter O'Toole, Alec Guinness et Anthony Quinn. — Pendant la guerre

14-18, un lieutenant britannique devient le commandant de troupes arabes au Moyen-Orient. — Film à grand spectacle doté de valeur psychologique. Remarquables images du désert. Excellente distribution. — A. (2h.17 appr.)

CBFT — LES ANGES-GARDIENS (4) (Freebie and the Bean), É.-U. 1974. Comédie policière de R. Rush avec James Caan, Alan Arkin et Jack Kruschen. — Deux policiers s'emploient à protéger un chef de la pègre jusqu'au moment prévu pour son arrestation. — Description à la fois cynique et sympathique du travail policier. Effets de surprise. Nombreuses poursuites. Interprétation décontractée. (2h.20)

00h00

CJPM — LE MOINE (6) Fr. 1972. Drame fantastique de A. Kyrou avec Franco Nero, Nathalie Delon et Nicol Williamson. — Au XVI^e siècle, le supérieur d'un couvent, séduit par une sorcière, sombre dans la débauche et le crime. — Adaptation artificielle d'un roman gothique. Mise en scène plus appliquée qu'inventive. Trucages débilés. Interprétation fautive. (1h.55)

CFER — STARKY ET HUTCH (6) (Starky and Hutch), É.-U. 1975. Drame policier de B. Shear avec David Soul, Michael Glaser et Michael Lerner. — Les exploits de deux jeunes policiers en mission spéciale dans le milieu de la pègre. — Suite de situations conventionnelles. Mise en scène plus voyante qu'efficace. Interprétation routinière. Film tourné pour la télévision. (1h.30)

02h00

CFCF — EMERGENCY ROOM (5) É.-U. 1983. Drame de L. Katzin avec Sarah Purcell, Gary Lockwood et Le Var Burton. — Les problèmes sentimentaux et professionnels de la directrice du service d'urgence dans un grand hôpital. — Intrigue complexe menée à un assez bon rythme.

TSN — TSN WRESTLING (Pd) (1h.)

01h30

SE — LE MANOIR DE LA TERREUR

02h00

CFCF — CINEMA 12 EMERGENCY ROOM. (2h.)

FC — MISCHIEF

TSN — SPORTSDESK

02h30

TSN — UNITED HOSPITALS SE-

NIOR GOLF CHAMPIONSHIP (R) (2h.)

03h00

SE — LE PARC M'APPARTIENT

04h00

CFCF — THE MAN FROM U.N.C.L.E.

FC — FRATERNITY VACATION

04h30

TSN — EXPOS BASEBALL (R) (2h.30)

23h00
CKRS - CBFT — LA MÉTÉO
CBJET — NEWSWATCH
CFCF — CTV NATIONAL NEWS
CJPM - CFER — LES NOUVELLES
TVA
TVO — BUCKSTOPPERS Reprise de 20h00
R.-Q. - CIVV — TÉLÉSERVICE (1h.) Reprise de 18h30.
TVFQ — COCORICOCOBOY Avec Serge Gainsbourg.
WJBK — THE NEWS
WPTZ — NIGHTLY NEWS ON 5
WVNY — NEWS CENTER 22
FC — THE COMPANY OF WOLVES

23h04

CKRS - CBFT — LES NOUVELLES DU SPORT

23h15

CKRS — LE RÉGIONAL - DERNIÈRE ÉDITION
CBFT — TÉLEX ARTS

23h20

CKRS - CBFT — VIVRE EN FORME Anim.: Richard Garneau. Analyste: Jo Malléjac. — L'athlétisme: discipline olympique maîtresse. Démonstration, principes de base, historique et évolution.
TVFQ — INTERMÈDE LES ENSEMBLIERS FERROVIAIRES

23h21

CFCF — PULSE

23h30

CKRS — CINÉMA LAWRENCE D'ARABIE. (2h.17 appr.)
CBJET — GOOD ROCKIN' TONITE Anim.: Stu Jeffries. (1h.28 appr.)
CJPM — LE SIX VOUS INFORME
TVO — QUESTION PERIOD FÉDÉRAL (1h.)
CFER — LE MONDE RÉGIONAL
CBFT — CINÉMA LES ANGES-GARDIENS. (2h.20)
TVFQ — LE 54^e CONGRÈS DE L'ACFAS (Dernière) Magazine couvrant les événements de la 5^e journée du congrès de l'Association canadienne française pour l'avancement des sciences.
WJBK — NBA PLAYOFF GAME (2h.30)
WPTZ — THE TONIGHT SHOW Inv.: le groupe ZZ TOP, Leonard Waxdeck et les Bird Callers. (1h.)
WVNY — ABC NEWS NIGHTLINE

23h35

CJPM - CFER — LES SPORTS

23h50

CJPM - CFER — LA COULEUR DU TEMPS

00h00

CFCF — NITELIFE Anim.: Peter King. (1h.)
CJPM — CINÉMA DE FIN DE SOIRÉE LE MOINE. (1h.55)
CFER — CINÉMA DE FIN DE SOIRÉE STARKY ET HUTCH. (1h.30)
TVFQ — LE JOURNAL
WVNY — 100 HUNTLEY STREET (1h.)
SE — LES NUITS DE NEW YORK

00h30

TVFQ — RADIO-FRANCE-INTERNATIONALE
WPTZ — FRIDAY NIGHT VIDEOS (1h.30)
FC — BLOOD AND ROSES
TSN — DOWN THE STRETCH (Pd)

01h00

CFCF — GENERAL ELECTRIC THEATRE Anim.: le Président des États-Unis, Ronald Reagan. Deux épisodes mettant en vedette Joan Crawford et Ralph Bellamy. (1h.)

la cagnotte

D'ARGENT

DU LUNDI AU VENDREDI
5 FOIS PAR JOUR

AIDE-MEMOIRE

8h05	\$	_____
9h05	\$	_____
10h05	\$	_____
11h05	\$	_____
16h05	\$	_____

«LA CAGNOTTE BONI»
\$1,500 de plus en argent comptant

ÉCOUTEZ

CJMT 142

Intégration des arts à l'architecture

La région a bénéficié de \$405,000

JONQUIERE (CL) — Après cinq années d'existence le programme d'intégration des arts à l'architecture et à l'environnement aura représenté un impact monétaire de \$405,000 pour la région du Saguenay-Lac-Saint-Jean.



Christiane Laforge

Afin de célébrer ce cinquième anniversaire le Centre national d'exposition de Jonquière, en collaboration avec le ministère des Affaires culturelles, mettra en vedette les artistes impliqués dans ce programme. Une exposition des maquettes, des photographies, des plans et des esquisses des oeuvres d'art seront exposés jusqu'au 15 juin au CNE.

De plus, vendredi le 16 mai, un colloque-atelier accueillera les intervenants intéressés à ce programme, soit les architectes, les créateurs et autres professionnels. Ils analyseront le programme, son fonctionnement, les mécanismes administratifs, les droits d'auteur, la conservation, les assurances, les contrats, les budgets, soit tout ce qu'implique ce programme d'intégration.

Le projet

Créé en 1981, le programme

de l'intégration des arts à l'architecture et à l'environnement consiste en un règlement stipulant que pour tout projet de construction gouvernementale d'un édifice dont le coût des travaux est de \$150,000 et plus, un pour cent des coûts doivent être affecté à un programme d'intégration des arts.

Les artistes intéressés doivent s'inscrire à la banque de renseignements de leur région. Cette banque est composée d'un jury qui a le mandat de choisir les artistes. Un spécialiste en arts visuels désigné par le ministre des Affaires culturelles, l'architecte maître d'oeuvre du projet, deux spécialistes en arts visuels recrutés régionalement par le Conseil régional de la culture, un représentant des usagers forment ce jury.

La banque régionale est actuellement en train de faire la mise à jour de ses dossiers. Une vingtaine d'artistes ont renouvelé leur inscription à la direction régionale des Affaires culturelles.

Impact régional

Si l'impact régional se chiffre à \$405,000, il représente aussi la réalisation de 27 oeuvres d'art (plusieurs sont en voie de réalisation) impliquant 15 artistes. Deux des projets ont été exécutés à l'initiative volontaire d'organismes publics non-soumis à la réglementation.

Pour le Québec, ce programme a permis la concrétisation de 500 projets réalisés



INTEGRATION DES ARTS A L'ARCHITECTURE - Lors de la conférence de presse, Agathe Savard, du CNE était accompagnée de

Pierre Lafleur, directeur au ministère des Affaires culturelles et de Jean-Claude Larouche, éditeur. (Photo Réal Tremblay)

par 260 artistes et leurs assistants. Un total de \$8,500,000.

En offrant une exposition sur les réalisations régionales, le CNE compte donner une tribune aux artistes et faire connaître leurs oeuvres au public en espérant susciter des débouchés pour les créateurs de la région. Il s'agit aussi de les sensibiliser au programme, ses contraintes, ses possibilités et son importance.

«Le CNE veut de plus en

plus s'impliquer dans la promotion et la diffusion des arts visuels. L'établissement veut offrir son réseau de diffusion aux créateurs et être un organisme ressource pour l'avancement de l'art contemporain», expliquait Agathe Savard, du Centre national d'exposition, lors d'une conférence de presse tenue hier matin à Jonquière.

ARTchitecturART

Les éditions JCL lançait son

31^e volume à l'occasion de l'ouverture de l'exposition sur l'Intégration des arts à l'architecture et à l'environnement du CNE de Jonquière.

Ce livre présente dix-neuf oeuvres d'art réalisées grâce au programme d'intégration.

Descriptions techniques, localisations s'accompagnent de 19 poèmes inédits de l'auteur Alain Gagnon et de 49 photographies de Michel Gauthier.

La bombe A à Cannes

CANNES (AFP) — Près de trois semaines après Tchernobyl, Cannes s'est souvenu, hier, des heures d'essor de la recherche atomique, avec Desert Bloom, film se déroulant dans les années '50, lors des premiers essais nucléaires.

Desert Bloom était présenté dans la section Un certain regard, dont le but est de donner un panorama du cinéma mondial. Cette section a également été l'occasion de découvrir deux cinéastes des antipodes (Australie et Nouvelle-Zélande), et l'un des films les plus cruels qui ait jamais été tourné sur la vieillesse, Promesse, du Japonais Yoshihige Yoshida.

Las Vegas, 1950. La guerre s'intensifie en Corée, et la ville grouille de militaires. La bombe A fascine, émerveille et terrifie la population locale. Dans Desert Bloom, le réalisateur Eugene Corr montre les défilés de Miss Atomic Bomb, qui nous semblent surréalistes aujourd'hui,

tandis que le héros, en bon patriote, rebaptise sa station d'essence l'Atomic Garage.

Mais le film dépeint aussi une famille, dont le chef, traumatisé par la guerre, violent et alcoolique, persécute sa belle-fille adolescente.

Cette histoire se termine le jour du premier essai nucléaire. Réunie devant son pavillon, la famille reste figée de stupeur: un champignon blanc s'élève dans le ciel.

Promesse commence comme un film policier. Une dame très âgée vient de mourir et son mari s'accuse de l'avoir tuée. L'enquête commence.

Peu à peu, on s'aperçoit que tout le monde aurait pu tuer cette femme impotente clouée au lit. Tout le monde, y compris elle-même.

Avec des scènes d'une vérité insoutenable sur des êtres dégradés par la vieillesse, le film pose plusieurs questions.

cinéma place du royaume 1451 bl. TALBOT, CHICOUTIMI 545-4260

UN THRILLER COMME VOUS N'EN AVEZ JAMAIS VU!

"POUVOIR INTIME" EST UN COUP RÉUSSI. ON PEUT MÊME PARLER D'UN TOUR DE FORCE... — Luc Perreault, LA PRESSE

"DU VRAI CINÉMA, UN PLAISIR MUSICAL, VISUEL, PRENANT DU DÉBUT À LA FIN ET MÊME PLUS..." — Geneviève Smith, JOURNAL DE MONTREAL

"... UN THRILLER CLASSIQUE..." — Francine Laurendeau, LE DEVOIR

POUVOIR intime

G² VISA GÉNÉRAL

OUVERT DIMANCHE ET LUNDI EN MATINÉE À COMPTER DE 13H00

MARIE TIFO - PIERRE CURZI - JACQUES GODIN - ROBERT GRAVEL
JEAN-LOUIS MILLETTE - YVAN PONTON - ERIC BRISEBOIS - JACQUES LUSSIER
DANS LE RÔLE DE YVES SIMONEAU avec CLAUDE BONIN

UN FLIC SUR LE TOIT

Tous les soirs à 19h25, dim. mat. à 13h25
Tous les soirs à 21h20, dim. mat. à 15h20

place du royaume 2

GAGNANT DE 3 GOLDEN GLOBES (1985)

GAGNANT de 7 OSCARS

Meilleur Film

Meilleur Réalisateur Sydney Pollack Meilleure Direction Artistique Meilleure Photo

Meilleur Scénario Kurt Luedtke Meilleure Musique Originale John Barry Meilleur Scénario

ROBERT REDFORD MERYL STREEP

In Film de SYDNEY POLLACK

BASÉ SUR UNE HISTOIRE VRAIE.

enfin EN FRANÇAIS!

DES MAINTENANT tous les mardis et JEUDIS adm générale \$2.50

OUT OF AFRICA

(SOUVENIRS D'AFRIQUE)

Tous les soirs à 20h00 Dim. mat. à 14h00

place du royaume 1

Tous les soirs à 19h20 Dim. mat. à 13h20
Tous les soirs à 21h05 Dim. mat. à 15h05

VERSION FRANÇAISE

HIGHLANDER

l'homme des hautes plaines

2^e sem.

Un duel qui dure depuis 400 ans...

musique originale de QUEEN

avec CHRISTOPHE LAMBERT et SEAN CONNERY

le kid de la plage

14 ANS (INDICATIF)

place du royaume 3

**PROGRAMMATION
ETE '86**

CHOC-FM

92.5

C'est entendu

**DU 12 MAI
AU
14 SEPTEMBRE 1986**

JOUR LUNDI AU VENDREDI	
6h30	FREQUENCE MATINALE Jean St-Pierre, Richard Verreault et Julien Bergeron vous proposent, tour à tour, une FREQUENCE MATINALE à votre choix; musique variée.
8h30	RUE DE LA FABRIQUE Réjean Bouchard entouré de plusieurs chroniqueurs et chroniqueuses vous convient à cette émission où l'humour a aussi sa place. Musique très variée.
11h00	A MI-CHEMIN Daniel Thériault, France Tremblay, Robert Duval et Jean-Marc Guay vous aideront à passer une heure de dîner des plus agréables.
13h00	CHAMPS LIBRE Une émission à multiples facettes autant par son contenu que par sa musique. Avec Mario Preston et Denis Simard.
16h00	DOSSIER CHOC Analyse des points chauds de l'actualité avec Gaston Thibeault
***	CAPSULES HUMORISTIQUES Jean Lechasseur, Sylvain Pedneault et Serge Larouche vous proposent un peu de folie le mardi, mercredi et jeudi à 8h45, en reprise à 15h45.
***	PLACE NIKITOUTAGAN Diffusion en direct de Place Nikitoutagan le vendredi, de 11h00 à 13h00.

SAMEDI	
9h00	LES ANNEES PASSENT Un retour en arrière, du temps où la musique populaire francophone tenait une place dominante dans le monde musical. Avec Louis Trottier.
11h00	LE DIRIGEABLE François Drolet vous invite à un survol des nombreuses attractions touristiques régionales. Musique francophone, Jazz.
13h00	PALMASON Succès de palmarès de même que des commentaires sur ceux et celles qui font de la musique. Divertissement musical de qualité en compagnie d'Alain Tremblay et d'Eric Arseneault.
16h00	UN AIR D'ETE Traitement des événements régionaux, internationaux, sport, horoscope, météo. Musique de palmarès. Avec Allen Cormier.
18h00	LA ROUE DE CATHERINE Rendre la place qui est due au rêve, à la poésie, à la littérature, à la philosophie. Musique très variée, du jazz au classique. Avec Tony Tremblay et Eric Lavoie.
20h00	OPTION SYNTHETIQUE Stéphane Fillion désire faire connaître les dernières nouveautés dans le maxi 45 Tours, ainsi que le domaine de la musique non commerciale.
22h00	ROCK EN RAPPEL Pour les amateurs de vieux rock. Avec Martin St-Pierre.
24h00	EUTHANASIE Musique d'avant-garde, alternative et industrielle. Avec Sylvain Bolduc.
3h00	FIN DES EMISSIONS

DIMANCHE	
9h00	CLASSIQUE Musique classique en alternance avec Daniel Couture.
11h00	SUR LA ROUTE Country. Avec Michel Côté.
12h00	TE SOUVIENS-TU? Souvenirs de palmarès. En compagnie de Véronique Truchon.
14h00	LA CLEF DE SOL Musique de palmarès. Avec Paul Sarrazin.
16h00	LA FONCTION «A» Avec François Tremblay et Jean-Pierre Couture; musique alternative.
18h00	ENTRE LE SOMMEIL ET LA RAISON Expérimentation radiophonique. Avec Nicolas Lemieux et Eric Lavoie.
20h00	LA SERENADE TRISTE Commentaires et musique de détente. Choix musical de Stéphane Villeneuve.
22h00	TAXE SUR JAZZ Jazz: animé par Sylvain Bolduc.
23h00	VOX SUR CHOC Musique «Underground» avec Dany Lavoie. Jusqu'à 24h00.

MERCREDI	
16h30	PROGRESSIVEMENT VOTRE Musique progressive et/ou francophone avec capsules d'informations: avec Hélène Lavoie et Marc Pagé.
18h00	LA SORTIE EST AU FOND DE L'ESPACE La science-fiction vue sous plusieurs angles. Musique variée. Avec Elizabeth Vonarburg, Michel Payet et Jean-Guy Boivin.
20h00	LE 7ième CIEL Informations sur les artistes et sur les activités culturelles régionales. Musique de palmarès. Avec André Desgagnés.
22h00	JUKE BOX Revue des grands succès du Rock'n Roll de 1955 à 1973. Avec Luc Landry et Jacques Landry.
24h00	FIN DES EMISSIONS

LUNDI	
16h30	TERRE-A-PIE Musique populaire. Avec Hélène Bibeau et Chantal Fortin.
18h00	RAVAGEUSE DE CULTURE Contenu féministe: Musique variée. Avec Andrée Lespérance.
20h00	DES GENS «VRAIMENT» COMME VOUS ET MOI Jean Girard et Christiane Boivin reçoivent des gens qui nous parlent de leur vécu: musique francophone.
21h00	LE MIROIR DE MIRRA Musique alternative, rock léger. Avec Charlotte Desbiens.
22h00	ESPACE-TEMPS Tout sur l'évolution du rock. Avec Stéphane Leblond et Pierre Ouellet.
24h00	FIN DES EMISSIONS

JEUDI	
16h30	TROPIQUE Gaston Gagné vous propose une musique inédite Africaine et Latino-Américaine.
18h00	SON-AIR Comment occuper ses loisirs pendant l'été. Musique variée. Avec Pierre Blackburn et Sylvain Thibeault.
19h00	VIRAGE Vulgarisation des divers développements scientifiques. Musique variée. En compagnie de Jacques Pagé.
20h00	RHYTHMATIST Musique alternative avec Richard Verreault.
22h00	L'UNDERGROUND Pour les amateurs de musique non commerciale, avec Louis Lacoste et Michel Daigle.
24h00	FIN DES EMISSIONS

MARDI	
16h30	OFQJ Emissions réalisées dans le cadre du Concours de Création Radiophonique de l'OFQJ.
18h00	CHOC-FM 92,5 Activités de CHOC-FM et «Encans sonores». Musique variée. Avec Guy Laprise.
19h00	DANS MA COUR Musique francophone, poésie, douceur. Avec Gaston Thibeault, Lise Potvin.
20h00	SALADE DU CHEF Deux heures de jazz et de blues. Avec Bruno Tremblay
22h00	MUSIKABRAK Chroniques diverses: disques, livres, dossiers locaux et régionaux. Avec Gilles Bégin et Alan Boulianne.
24h00	FIN DES EMISSIONS

VENDREDI	
16h30	WEEK-END Informations sur les activités qui se déroulent en région durant les fins de semaines. Musique variée. Avec Erik Arseneault.
18h00	SORTIE DE SECOURS Potins sur les artistes. Musique variée. Avec Michel Gervais et Jean-François Tremblay.
20h00	CIEL VARIABLE Emission rock débordant du palmarès. Tendance rétrospective. Avec Daniel Côté.
22h00	PLATINE 12' Emission composée d'enchaînements musicaux professionnels. Avec Régis Larouche.
24h00	METALLOIDE Heavy Métal avec Michel Côté.
3h00	FIN DES EMISSIONS.

L'EXTRA-PLUS

droits exclusifs au journal "LE QUOTIDIEN"

Attention à tous les cruciverbistes, le tirage des gagnants se fera deux semaines après la date publiée.

Le nom des gagnants sera publié avec le numéro de la grille.

NO 23

HORIZONTALEMENT

- 1—Un des Etats unis d'Amérique. — Rideau de tissu ou panneau en lattes de bois. — Courroies fixées au mors du cheval.
- 2—Obstiné. — Dégrossir. — Action de creuser et de transporter des terres.
- 3—Adjectif démonstratif. — Personne qui prend part à une émeute. — Fruit rouge de l'alisier. — Tellure.
- 4—Partie inférieure et postérieure de la tête. — Rivière alpestre de l'Europe centrale. — Homme d'Etat et historien roumain.
- 5—Notre-Dame. — Infinitif. — Etude de la conscience par elle-même. — Petite baie peu profonde.
- 6—Commune des Yvelines. — Se dit d'un lieu visité par les fantômes. — Pronom personnel.
- 7—Individu. — Homme politique prussien. — Négation. — Consonnes jumelles. — Vedette de cinéma.
- 8—Couverte de neige. — Négociant. — Communauté villageoise qui avait la propriété collective des terres et qui les répartissait par lots. — Difficile à entamer. — Rivière née dans le Perche.
- 9—Pronom relatif. — Escroquerie. — Tellure. — Limite fixée dans le temps.
- 10—Qui a la couleur ou la consistance de l'ivoire. — Argent. — Vagabonde. — Attacher. — Adjectif possessif.
- 11—Partie intérieure du pain. — Local où l'on fabrique le cidre. — Tas. — Chagrin mêlé de ressentiment.
- 12—Sièges. — Inventaire. — Femme de lettres américaine. — Article contracté. — Règle quadrangulaire.
- 13—Décès. — Mèche de cheveux. — Dieu guerrier maître du Tonnerre. — Allonge.
- 14—Tour. — Troisième période de l'ère tertiaire. — Pari mutuel urbain. — Reliquat d'une somme à payer. — C'est-à-dire.
- 15—Qui finit. — Tellure. — Inflammation de l'aorte. — Aimer avec passion.
- 16—Ciment utilisé pour faire des joints hermétiques. — Pronom personnel. — Infinitif. — Consonnes. — Tenteras. — Titane.
- 17—Pariet. — Liquide produit par les mamelles des mammifères femelles. — Petit sentier. — Coupé court.
- 18—Saison. — Diplomate et ministre espagnol. — Poète anglais né à Londres. — D'accord. — Textiles.
- 19—Représentations, au moyen de statuettes disposées dans un décor, de la nativité du Christ. — Empire de l'Amérique précolombienne. — Note de musique. — Ville de Yougoslavie. — Pièce de la charrue.
- 20—Régat de chien. — Dans les Pays-Bas, titre porté d'abord par le gouverneur de chaque province. — Couverte de poils. — Sa Majesté.
- 21—Ce qui s'écarte de la norme. — Voyelles. — Sentiment de convoitise. — Berceaux.
- 22—Négation. — Egrenier. — Animaux à corps mou. — Recrudescence.
- 23—Elles manquent de saveur. — Panier pour prendre du poisson. — Viscère pair qui sécrète l'urine. — Partie repliée d'une étoffe. — Fleuve de l'URSS.
- 24—Tout ce qui attache. — Test projectif. — Mesure itinéraire chinoise. — Maillage. — Thor.
- 25—Article espagnol. — Chef élu de l'ordre des avocats. — Pronom indéfini. — Amiral allemand.
- 26—Docteur de la loi musulmane. — Qui a les qualités du feu. — Jamais. — Tour. — Disposition harmonieuse des choses.
- 27—Ce que doit dire ou faire un acteur. — Héros biblique. — Aven. — Saint Philippe de... — Article espagnol. — Obtenu.
- 28—Epoux de Fatima. — Quantité de marchandise exprimée en tonnes. — Mince et de haute taille.
- 29—Cigarette française. — Première femme. — Rayon. — Titre décerné à certains dignitaires de l'Empire ottoman. — Sert à unir. — Adjectif numéral.
- 30—Point cardinal. — Symbole chimique. — Railler.
- 31—Célébration du mariage. — Riche. — Divinité de la Terre.
- 32—Relatif à la matrice. — Raboteuse. — Acier ou nickel, dont le coefficient de dilatation est pratiquement négligeable.
- 33—Gaz qui forme l'atmosphère. — Qualité de ce qui est aigu. — Point culminant des Pyrénées. — Qui a de l'orgueil.
- 34—Travailler dur. — Consonnes dans vase. — Exquis. — Infinitif. — Immobile.
- 35—Extension violente et déchirure des ligaments articulaires. — Large. — Organisation des Nations unies. — Voyelles jumelles.
- 36—Evêque de Lyon. — Roi d'Israël. — Fête donnée à l'occasion du marquage des bêtes.
- 37—Microphone. — Tout ce qui sert à attaquer. — Ronge. — Conjonction. — Espace de temps qui s'écoule depuis la naissance jusqu'à la mort.
- 38—Unité monétaire divisionnaire du Danemark. — Rivière de l'Europe orientale. — Prénom féminin. — Amputée.
- 39—Note de musique. — Situation pénible dont on se sort difficilement. — Arbre de l'Asie tropicale. — Pronom personnel. — Voyelles. — Volcan de Sicile.
- 40—Lever à l'usage de la grosse artillerie. — Empêchement. — Frappées du plat de la main. — Astate.

LE GROS JEU DU

le QUOTIDIEN

VERTICALEMENT

- 1—Irritations. — Individu quelconque. — Raffinage modéré de la pâte à papier. — Qui n'a pas de brillant. — Plante de l'Afrique tropicale.
- 2—Récit succinct d'un fait piquant. — Une seconde fois. — Ancienne mesure de capacité. — Coulis d'ail pilé avec de l'huile d'olive. — Réer. — Membrane colorée de l'oeil.
- 3—Saint. — Acide organique azoté. — Fusée suborbitale non habitée. — Petit groupe considéré comme ce qu'il y a de meilleur. — Triage. — Adjectif démonstratif.
- 4—Pharaon de la XIXe dynastie. — Femme de lettres française née à Saint-Petersbourg. — Moine qui vit dans la solitude. — Pronom possessif. — Tribu israélite. — Pronom personnel. — Femme politique israélienne. — Pascal.
- 5—Astate. — Mamelle de la vache. — Physicien allemand. — Se dit d'un groupe amérindien. — Symbole chimique. — Trinitrotoluène. — Envelopper.
- 6—Adjectif démonstratif. — Espèce de vautour. — Point de l'orbite d'un astre gravitant autour d'un autre. — Article. — Adjectif possessif. — Héros biblique. — Eloigné. — Note de musique.
- 7—Sert à unir. — Ce qui se présente au regard. — Acte de procédure adressé par le demandeur au défendeur. — Paroi verticale présentant une dénivellation importante. — Plante cultivée pour ses fleurs ornementales.
- 8—Ville de l'Allemagne fédérale. — Pronom personnel. — Voyelles. — Pronom personnel. — Mesure de l'âge. — Qui produit des malformations congénitales. — Travailler d'une manière désintéressée. — Préfixe privatif.
- 9—Pronom possessif. — Négociante. — Cri des charretiers. — Champion. — Consonnes jumelles. — Le fait de s'aveulir.
- 10—Qui manifeste de l'émotion. — Trinitrotoluène. — Rivière de Suisse. — Des Pays-Bas. — Cocaïne. — En ville.
- 11—Récipient en terre réfractaire. — Famille d'ébénistes allemands. — Espèce de chêne des régions méditerranéennes. — Manteaux courts en laine. — Lettre de l'alphabet grec.
- 12—Arthropode marin, fossile de l'ère primaire. — Ricané. — Bourg de Chine, à l'est de Pékin. — C'est-à-dire. — Viscère pair qui sécrète l'urine. — Affluent de l'Oubangui. — En ville.
- 13—Consonnes contenues dans le nom d'un général français né à Roquecourbe en 1899. — Drame en trois actes d'H. de Montherlant. — Route Rurale. — Lettre de l'alphabet grec. — Article. — Attachement excessif aux richesses.
- 14—Boyaux d'un animal de boucherie. — Règle graduée. — Personne qui conforme rigoureusement son action à ses principes. — Appui, secours. — Conjonction. — Ancienne capitale de la Courlande russe.
- 15—Pronom personnel. — Négation. — Rejeter comme faux. — Paresseux. — Exprime la totalité. — Entoure. — Général et homme d'Etat portugais. — Etui de métal pour protéger le doigt.
- 16—Séparer en coupant. — Suc de certains fruits. — Situé. — Fait de venir après coup. — Rivière de Normandie. — Adjectif possessif.
- 17—Oto-rhino-laryngologie. — Adjectif possessif. — Ch. -l. de c. de la Seine-Maritime. — Infinitif. — Raie. — Canal qui amène l'eau de mer dans les marais salants. — Aucun.
- 18—Roman de Steinbeck popularisé par un film de John Ford. — Chauve-souris commune en France. — Métal précieux. — Ouvrier spécialisé.
- 19—Dans la rose des vents. — Ville du Japon. — Chamois des Pyrénées. — Arbre originaire de l'Amérique tropicale. — Symbole chimique. — Ville d'Algérie. — Qui excite la haine.
- 20—Nappe de filets de pêche formant muraille. — Route. — Ville d'Ecosse. — Adverbe de lieu. — Préfixe privatif. — Pli de flexion de la cuisse sur l'abdomen. — Communauté européenne économique.
- 21—Note de musique. — Affluent de la Loire. — Transpiration abondante. — Expression de Dante qui désigne l'école poétique.
- 22—Donner des baisers. — Père d'Andromaque. — Chicaneur sur des riens. — Qui a perdu son éclat. — Colères.
- 23—Négation. — Liane des forêts tropicales. — Mettre en double une ou plusieurs fois. — Partie aval d'une vallée encaissée, envahie par la mer. — Ruinée. — Opération consistant à transférer des fonds d'un compte bancaire ou postal à un autre.
- 24—Assemblage par une enture deux pièces de bois bout à bout. — Pièce de charpente formant l'arête saillante d'un toit. — Etendues d'eau stagnantes. — Petit ruisseau. — Port d'Italie. — Ecole nationale d'administration.
- 25—Sainte. — Vagabonde. — Amas de terres, de sables apportés par les eaux. — Tellure. — Met en terre. — Permission donnée à un prêtre par son évêque de quitter le diocèse.

UNE HAUSSE DE COÛTS DE

300

MILLIONS?

NON, NOUS N'AVONS PAS LES MOYENS

L'industrie toute entière est menacée

Consommateurs et donneurs d'ouvrage du Québec, les entrepreneurs s'adressent à vous directement pour que vous puissiez avoir l'heure juste au sujet des demandes syndicales.

**VOUS AVEZ
DROIT À TOUTE
L'INFORMATION**

20% d'augmentation en 86 seulement et semaine de 32 heures

Ni les consommateurs, ni les industriels, ni les commerçants, ni les gouvernements ne peuvent supporter une hausse des coûts de main-d'œuvre de 20,2% (308 millions \$) et la semaine de 32 heures. C'est la meilleure manière de tuer la construction.

Hausse de 6% du coût des maisons neuves

Une hausse de 20,2% des coûts de main-d'œuvre augmentera le coût d'une maison neuve de 6% (1). Pour le consommateur moyen, ses augmentations de salaire des quatre prochaines années pourraient y passer! (2).

Hausse de 8% du non-résidentiel

Dans la construction non-résidentielle et les travaux de génie (ponts, routes, barrages), une telle hausse provoquera une montée des coûts des projets de l'ordre de 8% et donc une diminution de l'activité de construction.

Retard de livraison jusqu'à 20%

Une semaine de travail réduite selon les demandes syndicales à 32 heures avec des chantiers fermés le vendredi (3) allongera jusqu'à 20% les échéanciers de construction, augmentant considérablement les coûts de gestion des projets et retardant leur livraison.

Détérioration du réseau routier

Les budgets gouvernementaux pour la construction et l'entretien du réseau routier ne cessent de décroître (en dollars constants). Vingt pour cent de plus pour la main-d'œuvre signifie encore moins de routes construites ou refaites, accentuant la détérioration actuelle.

C'EST ÇA L'HEURE JUSTE

Les entrepreneurs en construction du Québec



(1) Selon le bureau de la statistique du Québec, la main-d'œuvre représente 30% environ des coûts de construction dans le secteur résidentiel et 40% dans les autres secteurs.

(2) À un prix moyen de 60 000 \$ et un salaire moyen de 25 000 \$ augmenté de 3,5% annuellement.

(3) Page 115 des demandes générales syndicales, article 21.02 paragraphe 1.

OFFRES SPÉCIALES



MOITIÉ PRIX

Liquidations de blousons choisis

Soyez prêtes pour l'été! Rabais de 50% sur une sélection de blousons et paletots pour dames.

Vaste choix de couleurs et de tailles. Venez vite... 1 jour seulement. Sears ord. 35\$-50\$. Ch. **17,49\$-24,99\$**
Manteaux pour dames

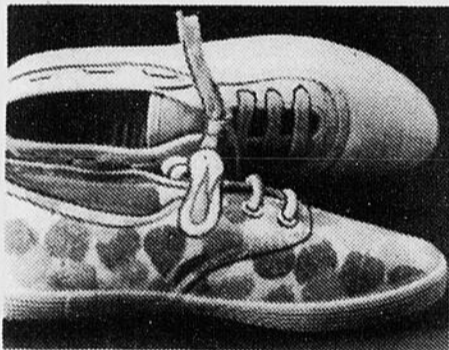

RABAIS 4\$

Chaussures Hang Ten en toile, pour dames. Modèle à imprimé feuilles de tons lavande ou rose. Pointures 5 à 10. Sears ord. 16,99\$. Paire.....**12,99\$**
Chaussures pour la famille

RABAIS 4\$

Chaussures lacées en toile, pour dames. Bleu, rose ou jaune. Pointures 5 à 10. Sears ord. 16,99\$. Paire.....**12,99\$**
Chaussures pour la famille



19⁹⁹ ch.

Balles de golf Spalding en paquet de 12. Présenté en emballage avec logo 'Miller Lite' ou 'Labatt Bleu'. Sports



BON PRIX... 14⁹⁹ ch.

Shorts bermuda pour dames... confortables et pratiques pour l'été. Roi ou blanc. Tailles 10 à 18. Vêtements sport pour dames



RABAIS 20\$

Notre plus bas prix à ce jour sur ces cisailles. Rechargeable, sans cordon. Fonctionnement de 50 min. avec une charge. Sears ord. 59,99\$. Ch.....**39,99\$**
Centre du jardinage

Engrais à pelouse

tout usage

Rég.: 2,49\$

1 24

QUANTITE LIMITEE

1/3 DE RABAIS

Hauts 'Ocean Pacific' pour garçons... Choix de modèles en tailles 8-16. Sears ord. 12\$. Ch.....**7,99\$**
Vêtements pour garçons

1/3 DE RABAIS

Pantalons tout aller pour garçons. Tailles 8-16. Bonne qualité, bon prix! Sears ord. 24\$. Ch.....**15,99\$**
Vêtements pour garçons

SEULEMENT 7⁷⁷ ch.

Shorts imprimés pour hommes, par Dales. Shorts en coton à gros motifs, bleu ou gris. Tailles TP, P, M et G. Vêtements tout aller pour hommes

SEULEMENT 19⁹⁹ ch.

Pantalons légers pour hommes. Noir, brun, tan, bleu, gris. Coupe normale 30-40.

BON PRIX... 3⁵⁹ ch.

Sacs à vidange. No 45001. Ord. 6,49\$

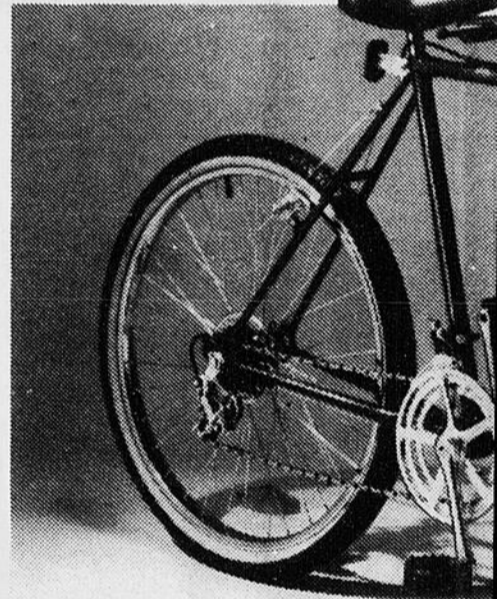

RABAIS 60%

Bicyclettes Suteki 12 1^{er} choix

Modèle tout terrain offert à un super prix! Freins 'cantilever' et pédales de luxe en résine. Selle anatomique et pneus

1 JOUR SEULEMENT! S

SEARS

vous en avez pour vo

SATISFACTION OU
REMBOURSEMENT

SERVICE APRÈS-VENTE ASSURÉ
DANS TOUT LE CANADA

LA CARTE
MAGASINS

Les mentions 'Ord.' ou 'Était' de Sears Canada Inc. se rapportent à des prix Sears. He le vendredi; de 9h à 17h le samedi. Chicoutimi, Place du Saguen

SALES DU SAMEDI

SAIS
rçons...
5.
...7,99\$

SAIS
ons.
prix!
15,99\$

77
ch.
s, par
notifs,
G.

9⁹⁹

s.

e

59

ch.

6,49\$

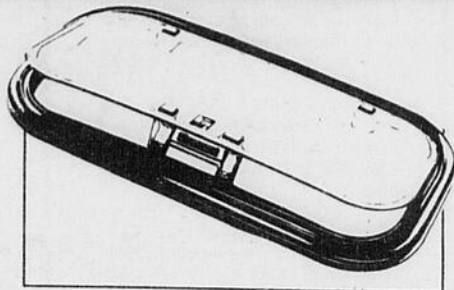

Rabais **40**\$
Toit ouvrant Sears
199⁹⁹

Sears ord. 239,99\$ installé

Donnez un cachet sport à votre voiture tout en améliorant l'aération et en laissant pénétrer la lumière avec un toit ouvrant Sears. Nous faisons l'installation de façon professionnelle. Panneau amovible en verre trempé à pointillé en céramique, approuvé D.O.T.. Joint assurant une bonne étanchéité. Loquet à 1 poignée. 15 x 30". 28R 080 015.

Non installé. Sears ord. 169,99\$. Ch...149,99\$



S **60**\$

teki 12 vitesses Sears

à flanc gomme. Catadioptrés 360° pour sécurité. Montage requis. Sears ord. 249,99\$.

Ch.....189,99\$
Sport

RABAIS 5\$

Semence à gazon Sears avec enrobage fertilisant 'Starter Kote'. Notre meilleure semence! Sac de 2 k. Sears ord. 19,99\$. Ch.....14,99\$
Centre du jardinage

RABAIS 5\$

Housse pour grand barbecue à gaz. Avec grande jupe. En vinyle renforcé noir très résistant. Sears ord. 29,99\$. Ch.....24,99\$
Centre du jardinage

RABAIS 30\$

Barbecue compact 18 000 B.T.U. à gaz pour le patio. Utilise bouteille de propane de 11 ou 20 lb (non incluse). Sears ord. 119,99\$. Ch.....89,99\$
Centre du jardinage

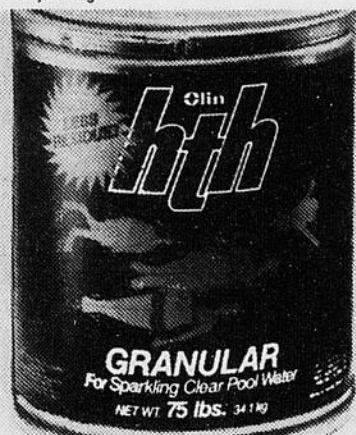

RABAIS 10\$

Chlore HTH® en contenant de 75 lb. Contrôle la croissance des algues, tue les bactéries et les matières organiques. Sears ord. 129,99\$ Ch.....119,99\$
Rabais additionnel de 8\$ avec coupon du manufacturier.
Centre du jardinage

RABAIS 15\$

Appareil électronique 15W pour tuer les insectes. Grille de 3500 V. Rayons ultra-violettes attirent les insectes. Sears ord. 89,99\$. Ch.....74,99\$
Centre du jardinage

RABAIS 10\$

Fauteuils Cypress empilables... parfaits pour le chalet, le jardin ou le patio. Jeu de 2. Sears ord. 89,99\$. Jeu.....79,99\$ ou Ch.....39,99\$
Centre du jardinage

RABAIS 30%

Rampe d'arrosage. Modèle pivotant à 2 bras. Couvre un rayon de 30' pour l'entretien de votre pelouse. Sears ord. 2,99\$. Ch.....2,09\$
Centre du jardinage

RABAIS 30\$

Combiné radio, lecteur et magnétophone. Système de lecture continue. Sears ord. 159,99\$. Ch.....129,99\$
Audio-visuel

RABAIS 22\$

Téléphone sans fil à rayon d'action de 700'. Recomposition du dernier numéro. Sears ord. 119,99\$. Ch.....97,99\$
Centre du jardinage

BAS PRIX!

Jusqu'à 25% de rabais sur tous nos portiques. Une bonne affaire à ne pas manquer. Samedi seulement! Hâtez-vous.
Jouets

RABAIS 18\$

Jeu de tournevis, 20 pièces Craftsman. Pour le mécanicien ou le bricoleur. Sears ord. 47,99\$. Le jeu.....29,99\$
Quincaillerie



MOITIÉ
PRIX!

29⁹⁹\$

Cuisson en plein air

Barbecue portatif au propane* pour la cuisson en plein air, n'importe où. Grille en acier à surface émaillée.

Brûleur n'obstruant pas, réglage de la flamme et poignée en métal pratique. Sears ord. 59,99\$. Ch.....29,99\$

* Bouteille non incluse
Articles de sport

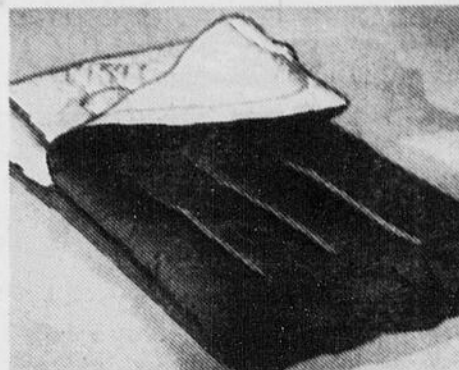

MOITIÉ PRIX

Sacs de couchage... Extérieur 100% coton, bourre de 3 lb de mélange de polyester. Sears ord. 34,99\$. Ch.....17,49\$
Articles de sport

RABAIS 60\$

Bicyclette BMX 20" exclusive à Sears... fini chromé, freins doubles, manivelle 1 pièce. Montage requis. Sears ord. 179,99\$. Ch.....119,99\$
Articles de sport

RABAIS 60\$

Bicyclette de course 12 vitesses exclusive à Sears. Cadre pour homme ou femme. Montage requis. Sears ord. 199,99\$. Ch.....139,99\$
Articles de sport

MAGASINAGE EN PERSONNE
SEULEMENT

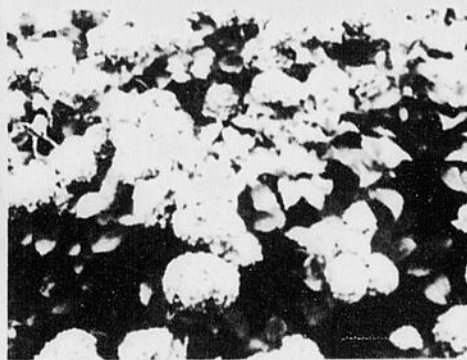

Boîte de fleurs
et légumes
en plants

9 à 16 plants
par boîte

3¹⁹\$

RABAIS 40\$

Tente-dôme... en nylon armé léger. Montures en fibre de verre. 9 lb env. Sears ord. 169,99\$. Ch.....129,99\$
Articles de sport

MOITIÉ PRIX!

Service de vaisselle émaillée pour le camping. 4 tasses, 4 assiettes, casserole avec couvercle, poêle et cafetière. Sears ord. 49,99\$. L'ens.....24,99\$
Articles de sport

Propulseur
Gamefisher 1² H.P.

Pèse 13 lb seulement, marche avant, pivotement 130°, garantie 1 an.

Rég.: 529,99\$ - **329⁹⁵\$**

SAMEDI LE 17 MAI 1986

SEARS

ur votre argent...et plus

LA CARTE DE CRÉDIT NO 1 DES
MAGASINS À RAYONS AU CANADA

LE MAGASIN DES MARQUES KENMORE
DIEHARD, CRAFTSMAN

Sears. Heures d'ouverture: 9h30 à 17h30 du lundi au mercredi; de 9h30 à 21h le jeudi et
du Saguenay, 549-8240. Copyright Canada, 1986, Sears Canada Inc.

L'AGENT CORRIGAN



distribué par opera mundi

DONALD



BLONDINETTE



SOURIS MIQUETTE

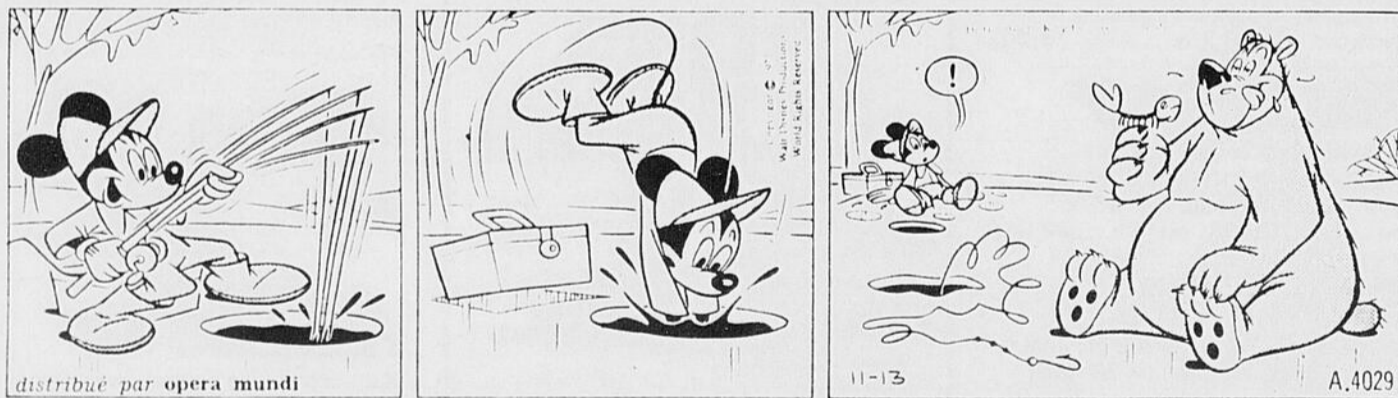

SCAMP



Horoscope

Horoscope du
vendredi 16 mai 1986

Le sextile Mercure-Jupiter vous permettra de venir à bout facilement de votre travail et des divers problèmes qui se posent. Vous ferez preuve de beaucoup de conscience et d'application, votre esprit sera enclin à résoudre les problèmes. Chance avec 18 et 36.

ANNIVERSAIRES: Votre état d'esprit positif vous permettra de venir à bout de plusieurs difficultés et votre entourage saura reconnaître vos mérites.

NAISSANCES: Les enfants nés ce jour seront sérieux, travailleurs et appliqués. Ils sauront s'imposer une discipline de travail rigoureuse.

BELIER (21 mars - 20 avril) Profession: Ne prenez pas trop à coeur les critiques que certaines personnes vous feront dans un moment d'énerverment. **Affection:** Votre vie sentimentale s'intensifie heureusement. **Santé:** Entretenez votre forme.

TAUREAU (21 avril - 20 mai) Profession: Vos entreprises auront des répercussions heureuses dans un avenir proche, mais pour l'instant, n'essayez pas de forcer les événements. **Affection:** Consacrez plus de temps à vos enfants. **Santé:** Prenez de l'exercice.

GEMEAUX (21 mai - 21 juin) Profession: Evitez les discussions pouvant éveiller des conflits dans votre travail, adoptez une attitude pacifique. **Affection:** Redoublez de tendresse pour l'être cher. **Santé:** Ménagez votre vésicule biliaire.

CANCER (22 juin - 22 juil.) Profession: Une attitude plus réservée sera nécessaire dans vos nouvelles entreprises, n'hésitez pas à vous entourer de mystère. **Affection:** Vous attachez trop d'importance aux apparences. **Santé:** Evitez les plats en sauce.

LION (23 juil. - 22 août) Profession: Les événements de la journée favoriseront et hâteront des projets qui vous tiennent à coeur depuis longtemps. **Affection:** Ne faites pas de confidences malheureuses. **Santé:** Prolongez vos heures de sommeil.

VIERGE (23 août - 22 sept.) Profession: Des problèmes familiaux vous obligeront à faire des démarches et à renouveler certains contacts, agissez avec diplomatie. **Affection:** Soyez toujours exact à vos rendez-vous. **Santé:** Recherchez plus de calme.

BALANCE (23 sept. - 22 oct.) Profession: Si vos projets restent stationnaires, ce sont probablement vos méthodes de travail qu'il faut réviser. **Affection:** Vous ferez une rencontre décisive pour votre avenir. **Santé:** Evitez les aliments acides.

SCORPION (23 oct. - 21 nov.) Profession: Ne recherchez pas systématiquement une extension de vos activités, songez plutôt à la façon dont vous pourriez améliorer votre travail actuel. **Affection:** Pensez plus à vos enfants. **Santé:** Evitez les boissons fortes.

SAGITTAIRE (22 nov. - 20 déc.) Profession: Ne prenez aucun risque que vous puissiez éviter, soyez très prudent surtout en ce qui concerne le domaine financier. **Affection:** Montrez-vous plus empressé auprès de votre conjoint. **Santé:** Bonne.

CAPRICORNE (21 déc. - 19 janv.) Profession: Limitez-vous à des activités de routine, mais surveillez attentivement l'évolution des événements. **Affection:** Attachez-vous à aplanir des divergences de vue avec votre conjoint. **Santé:** Ménagez votre foie.

VERSEAU (20 janv. - 18 fév.) Profession: Vous serez poussé à agir précipitamment et votre enthousiasme risque de vous porter à des extrémités dangereuses. **Affection:** Utilisez de tout votre charme pour retenir votre partenaire. **Santé:** N'abusez pas des conserves.

POISSONS (19 fév. - 20 mars) Profession: N'abandonnez pas votre sens des réalités pour traiter des affaires avec des personnes que vous connaissez bien. **Affection:** Cherchez l'harmonie bien équilibrante en famille. **Santé:** Faites un peu de sport.

1000 cases

NO 23

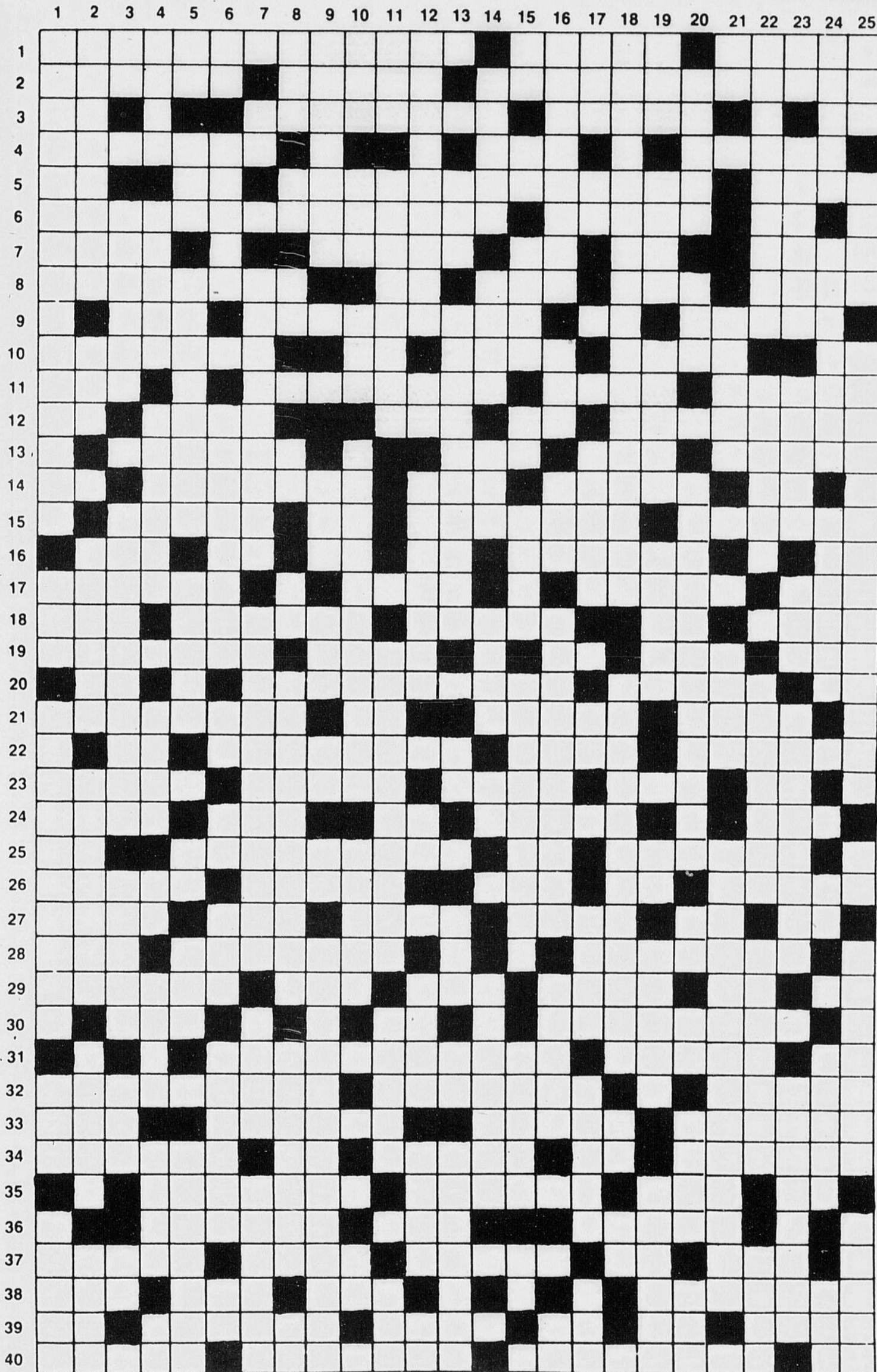

CONCOURS L'EXTRA-PLUS DE VOTRE JOURNAL

QUOTIDIEN

POUR UNE PERIODE
DE
13 SEMAINES
DU 11 AVRIL AU
4 JUILLET 1986

A GAGNER
CHAQUE SEMAINE
1 WALKMAN
DE MARQUE SONY
lecteur de cassettes-stéréo
Modèle WM-11
Valeur de \$65.00

Le tirage au sort se fera toutes les semaines
parmi toutes les bonnes réponses reçues.
Le premier tirage aura lieu deux semaines
après la parution de la première grille (no
18). Il est donc très important de bien indi-
quer le numéro de la grille correspondante
sur le coupon de participation.

LE 18 JUILLET

GRAND TIRAGE DU
CONCOURS DE
L'EXTRA-PLUS

Une pige sera faite au hasard parmi
tous les participants(es), le vendre-
di, 18 juillet '86.

A GAGNER
Un magnétoscope
à cassettes
«Quasar»

Modèle VH 5154-K
Valeur de \$649.95

gemobel
ELECTRONIQUE INC.

REGLEMENTS:

Toutes les enveloppes devront être DE
FORMAT REGULIER, dûment affranchies et
oblitérées par le poste et devront contenir
qu'une participation à la fois.

Ce concours s'adresse exclusivement
aux abonnés(es) réguliers(ères) du journal
Le Quotidien à l'exception des em-
ployés(es) de la Maison de la Presse et de
leur famille immédiate.

BONNE CHANCE
A TOUS NOS
LECTEURS, LECTRICES!

Faites parvenir la grille dûment remplie à:
Le Quotidien du Saguenay-Lac-St-Jean
1051, boul. Talbot
Chicoutimi, G7H 5C1 A/S l'Extra-Plus

NOM: _____

ADRESSE: _____

VILLE: _____

NUMÉRO DE LA GRILLE: _____

CODE POSTAL: _____

Tél.: _____

La bourse

Toronto

Mercuriale

MONTREAL (PC)

Voici les prix de gros des légumes fournis aux détaillants de la région de Montréal par le ministère de l'Agriculture du Québec:

Ail tresse: \$6.00 à \$6.25

Asperges: \$15.50 les 11 lb.

Betteraves: \$6.00 à \$6.50 pour 12 pds de 2 lb.

Betteraves: \$5.50 à \$5.65 le sac de 25 lb.

Choux rouges: \$6.50 à \$8.85 les 12 unités.

Choux verts: \$10.25 les 45 lb ou 16 unités.

Choux verts: \$11.90 les 50 lb.

Concombres de serre, sans pépin: \$10.50 les 12 un.

Concombres de serre: sans pépin: \$10.05 à \$10.50 les 12 unités Ont.

Endives: \$8.75 à \$9.00 la caisse de 5 lb.

Endives: \$12.75 à \$15.25 la caisse de 10 lb.

Denrées

MONTREAL (PC)

Cours des denrées transmis par le ministère fédéral de l'Agriculture:

Beurre: Commission canadienne de l'industrie laitière, prix d'achat, 39 — 92, \$4.909 le kg; 40 — 93, \$4.929 le kg; prix du gros au détaillant: \$5.412 le kg.

Fromage cheddar au kilo: 1ère catégorie - blanc, \$5.009; 1ère catégorie - coloré, \$5.016.

Produits concentrés (sacs de 20 kg): lait écrémé en poudre, pulvérisé, \$2.928 le kg; destiné à l'alimentation du bétail: \$1.114 le kg; poudre de babeurre, pulvérisé, \$2.210 le kg; poudre de lactosérum, pulvérisé, \$0.495 le kg, pour alimentation du bétail, \$0.395.

Oeufs: prix de gros aux détaillants, en cartons d'une douz. A-extra-gros, \$1.266-10; A-gros, \$1.266-10; A-moyens, \$1.176-10; A-petits, \$0.837-10.

Prix de gros aux producteurs, établis par la Fédération des producteurs avicoles du Québec: A-extra-gros, \$1.00; A-gros, \$1.00; A-moyens, \$0.91; A-petits, \$0.57.

Prix de gros des pommes de terre: Québec, \$2.50 à \$2.75 le sac de 50 lb; \$1.20 à \$1.25 le sac de 20 lb; \$0.60 à \$0.65 le sac de 10 lb. Ile du Prince-Edouard: \$3.50 à \$3.75 le sac de 50 lb; \$1.50 à \$1.55 le sac de 20 lb; \$0.80 à \$0.85 le sac de 10 lb.

TORONTO (PC) — Les cours ont viré à la baisse jeudi à la Bourse de Toronto. L'indice composé a chuté de 14.73 points et affichait 3062.60 au terme d'une séance animée.

Le volume des échanges a atteint 19.77 millions d'actions, contre 16.90 millions mercredi.

Dans les valeurs industrielles, HCl Holdings a perdu 15 cents à \$1.60; Canadian Imperial Bank of Commerce 1-4 à \$19.12 et Canadian Pacific Ltd 3-8 à \$16.7-8. Inco gagne 1-4 à \$18; TransAlta Utilities A 1-4 à \$28.7-8; Peurrian Corp. A 1

à \$16.7-8; First Marathon A 2 1-8 à \$14.1-4 et Samuel Manu-Tech 1-8 à \$21.7-8.

Dans le secteur des mines, Sherritt Gordon cède 1-8 à \$5-8; Placer Development 3-8 à \$22.3-8 et Golden Knight 3-8 à \$10. Treasure Valley gagne 10 cents à \$1.50 et Viceroy Resources 15 cents à \$3.30.

Petroleum North America abandonne 1-8 à \$30.1-8; Numaco Oil and Gas 1-8 à \$8.3-8 et Westmin Resources 3-8 à \$8.1-2. Canada Northwest Energy gagne 1-2 à \$16 et Poco Petroleum 1-4 à \$8.1-4.

Brimley B 1-100 \$26.25; 25% à \$26.50; 50% à \$27.00; 75% à \$27.50; 100% à \$28.00.

Brscade p 2274.40; 40 à 40; 1-4 à \$1.60; 2-4 à \$1.60; 3-4 à \$1.60; 4-4 à \$1.60; 5-4 à \$1.60; 6-4 à \$1.60; 7-4 à \$1.60; 8-4 à \$1.60; 9-4 à \$1.60; 10-4 à \$1.60; 11-4 à \$1.60; 12-4 à \$1.60; 13-4 à \$1.60; 14-4 à \$1.60; 15-4 à \$1.60; 16-4 à \$1.60; 17-4 à \$1.60; 18-4 à \$1.60; 19-4 à \$1.60; 20-4 à \$1.60; 21-4 à \$1.60; 22-4 à \$1.60; 23-4 à \$1.60; 24-4 à \$1.60; 25-4 à \$1.60; 26-4 à \$1.60; 27-4 à \$1.60; 28-4 à \$1.60; 29-4 à \$1.60; 30-4 à \$1.60; 31-4 à \$1.60; 32-4 à \$1.60; 33-4 à \$1.60; 34-4 à \$1.60; 35-4 à \$1.60; 36-4 à \$1.60; 37-4 à \$1.60; 38-4 à \$1.60; 39-4 à \$1.60; 40-4 à \$1.60; 41-4 à \$1.60; 42-4 à \$1.60; 43-4 à \$1.60; 44-4 à \$1.60; 45-4 à \$1.60; 46-4 à \$1.60; 47-4 à \$1.60; 48-4 à \$1.60; 49-4 à \$1.60; 50-4 à \$1.60; 51-4 à \$1.60; 52-4 à \$1.60; 53-4 à \$1.60; 54-4 à \$1.60; 55-4 à \$1.60; 56-4 à \$1.60; 57-4 à \$1.60; 58-4 à \$1.60; 59-4 à \$1.60; 60-4 à \$1.60; 61-4 à \$1.60; 62-4 à \$1.60; 63-4 à \$1.60; 64-4 à \$1.60; 65-4 à \$1.60; 66-4 à \$1.60; 67-4 à \$1.60; 68-4 à \$1.60; 69-4 à \$1.60; 70-4 à \$1.60; 71-4 à \$1.60; 72-4 à \$1.60; 73-4 à \$1.60; 74-4 à \$1.60; 75-4 à \$1.60; 76-4 à \$1.60; 77-4 à \$1.60; 78-4 à \$1.60; 79-4 à \$1.60; 80-4 à \$1.60; 81-4 à \$1.60; 82-4 à \$1.60; 83-4 à \$1.60; 84-4 à \$1.60; 85-4 à \$1.60; 86-4 à \$1.60; 87-4 à \$1.60; 88-4 à \$1.60; 89-4 à \$1.60; 90-4 à \$1.60; 91-4 à \$1.60; 92-4 à \$1.60; 93-4 à \$1.60; 94-4 à \$1.60; 95-4 à \$1.60; 96-4 à \$1.60; 97-4 à \$1.60; 98-4 à \$1.60; 99-4 à \$1.60; 100-4 à \$1.60; 101-4 à \$1.60; 102-4 à \$1.60; 103-4 à \$1.60; 104-4 à \$1.60; 105-4 à \$1.60; 106-4 à \$1.60; 107-4 à \$1.60; 108-4 à \$1.60; 109-4 à \$1.60; 110-4 à \$1.60; 111-4 à \$1.60; 112-4 à \$1.60; 113-4 à \$1.60; 114-4 à \$1.60; 115-4 à \$1.60; 116-4 à \$1.60; 117-4 à \$1.60; 118-4 à \$1.60; 119-4 à \$1.60; 120-4 à \$1.60; 121-4 à \$1.60; 122-4 à \$1.60; 123-4 à \$1.60; 124-4 à \$1.60; 125-4 à \$1.60; 126-4 à \$1.60; 127-4 à \$1.60; 128-4 à \$1.60; 129-4 à \$1.60; 130-4 à \$1.60; 131-4 à \$1.60; 132-4 à \$1.60; 133-4 à \$1.60; 134-4 à \$1.60; 135-4 à \$1.60; 136-4 à \$1.60; 137-4 à \$1.60; 138-4 à \$1.60; 139-4 à \$1.60; 140-4 à \$1.60; 141-4 à \$1.60; 142-4 à \$1.60; 143-4 à \$1.60; 144-4 à \$1.60; 145-4 à \$1.60; 146-4 à \$1.60; 147-4 à \$1.60; 148-4 à \$1.60; 149-4 à \$1.60; 150-4 à \$1.60; 151-4 à \$1.60; 152-4 à \$1.60; 153-4 à \$1.60; 154-4 à \$1.60; 155-4 à \$1.60; 156-4 à \$1.60; 157-4 à \$1.60; 158-4 à \$1.60; 159-4 à \$1.60; 160-4 à \$1.60; 161-4 à \$1.60; 162-4 à \$1.60; 163-4 à \$1.60; 164-4 à \$1.60; 165-4 à \$1.60; 166-4 à \$1.60; 167-4 à \$1.60; 168-4 à \$1.60; 169-4 à \$1.60; 170-4 à \$1.60; 171-4 à \$1.60; 172-4 à \$1.60; 173-4 à \$1.60; 174-4 à \$1.60; 175-4 à \$1.60; 176-4 à \$1.60; 177-4 à \$1.60; 178-4 à \$1.60; 179-4 à \$1.60; 180-4 à \$1.60; 181-4 à \$1.60; 182-4 à \$1.60; 183-4 à \$1.60; 184-4 à \$1.60; 185-4 à \$1.60; 186-4 à \$1.60; 187-4 à \$1.60; 188-4 à \$1.60; 189-4 à \$1.60; 190-4 à \$1.60; 191-4 à \$1.60; 192-4 à \$1.60; 193-4 à \$1.60; 194-4 à \$1.60; 195-4 à \$1.60; 196-4 à \$1.60; 197-4 à \$1.60; 198-4 à \$1.60; 199-4 à \$1.60; 200-4 à \$1.60; 201-4 à \$1.60; 202-4 à \$1.60; 203-4 à \$1.60; 204-4 à \$1.60; 205-4 à \$1.60; 206-4 à \$1.60; 207-4 à \$1.60; 208-4 à \$1.60; 209-4 à \$1.60; 210-4 à \$1.60; 211-4 à \$1.60; 212-4 à \$1.60; 213-4 à \$1.60; 214-4 à \$1.60; 215-4 à \$1.60; 216-4 à \$1.60; 217-4 à \$1.60; 218-4 à \$1.60; 219-4 à \$1.60; 220-4 à \$1.60; 221-4 à \$1.60; 222-4 à \$1.60; 223-4 à \$1.60; 224-4 à \$1.60; 225-4 à \$1.60; 226-4 à \$1.60; 227-4 à \$1.60; 228-4 à \$1.60; 229-4 à \$1.60; 230-4 à \$1.60; 231-4 à \$1.60; 232-4 à \$1.60; 233-4 à \$1.60; 234-4 à \$1.60; 235-4 à \$1.60; 236-4 à \$1.60; 237-4 à \$1.60; 238-4 à \$1.60; 239-4 à \$1.60; 240-4 à \$1.60; 241-4 à \$1.60; 242-4 à \$1.60; 243-4 à \$1.60; 244-4 à \$1.60; 245-4 à \$1.60; 246-4 à \$1.60; 247-4 à \$1.60; 248-4 à \$1.60; 249-4 à \$1.60; 250-4 à \$1.60; 251-4 à \$1.60; 252-4 à \$1.60; 253-4 à \$1.60; 254-4 à \$1.60; 255-4 à \$1.60; 256-4 à \$1.60; 257-4 à \$1.60; 258-4 à \$1.60; 259-4 à \$1.60; 260-4 à \$1.60; 261-4 à \$1.60; 262-4 à \$1.60; 263-4 à \$1.60; 264-4 à \$1.60; 265-4 à \$1.60; 266-4 à \$1.60; 267-4 à \$1.60; 268-4 à \$1.60; 269-4 à \$1.60; 270-4 à \$1.60; 271-4 à \$1.60; 272-4 à \$1.60; 273-4 à \$1.60; 274-4 à \$1.60; 275-4 à \$1.60; 276-4 à \$1.60; 277-4 à \$1.60; 278-4 à \$1.60; 279-4 à \$1.60; 280-4 à \$1.60; 281-4 à \$1.60; 282-4 à \$1.60; 283-4 à \$1.60; 284-4 à \$1.60; 285-4 à \$1.60; 286-4 à \$1.60; 287-4 à \$1.60; 288-4 à \$1.60; 289-4 à \$1.60; 290-4 à \$1.60; 291-4 à \$1.60; 292-4 à \$1.60; 293-4 à \$1.60; 294-4 à \$1.60; 295-4 à \$1.60; 296-4 à \$1.60; 297-4 à \$1.60; 298-4 à \$1.60; 299-4 à \$1.60; 300-4 à \$1.60; 301-4 à \$1.60; 302-4 à \$1.60; 303-4 à \$1.60; 304-4 à \$1.60; 305-4 à \$1.60; 306-4 à \$1.60; 307-4 à \$1.60; 308-4 à \$1.60; 309-4 à \$1.60; 310-4 à \$1.60; 311-4 à \$1.60; 312-4 à \$1.60; 313-4 à \$1.60; 314-4 à \$1.60; 315-4 à \$1.60; 316-4 à \$1.60; 317-4 à \$1.60; 318-4 à \$1.60; 319-4 à \$1.60; 320-4 à \$1.60; 321-4 à \$1.60; 322-4 à \$1.60; 323-4 à \$1.60; 324-4 à \$1.60; 325-4 à \$1.60; 326-4 à \$1.60; 327-4 à \$1.60; 328-4 à \$1.60; 329-4 à \$1.60; 330-4 à \$1.60; 331-4 à \$1.60; 332-4 à \$1.60; 333-4 à \$1.60; 334-4 à \$1.60; 335-4 à \$1.60; 336-4 à \$1.60; 337-4 à \$1.60; 338-4 à \$1.60; 339-4 à \$1.60; 340-4 à \$1.60; 341-4 à \$1.60; 342-4 à \$1.60; 343-4 à \$1.60; 344-4 à \$1.60; 345-4 à \$1.60; 346-4 à \$1.60; 347-4 à \$1.60; 348-4 à \$1.60; 349-4 à \$1.60; 350-4 à \$1.60; 351-4 à \$1.60; 352-4 à \$1.60; 353-4 à \$1.60; 354-4 à \$1.60; 355-4 à \$1.60; 356-4 à \$1.60; 357-4 à \$1.60; 358-4 à \$1.60; 359-4 à \$1.60; 360-4 à \$1.60; 361-4 à \$1.60; 362-4 à \$1.60; 363-4 à \$1.60; 364-4 à \$1.60; 365-4 à \$1.60; 366-4 à \$1.60; 367-4 à \$1.60; 368-4 à \$1.60; 369-4 à \$1.60; 370-4 à \$1.60; 371-4 à \$1.60; 372-4 à \$1.60; 373-4 à \$1.60; 374-4 à \$1.60; 375-4 à \$1.60; 376-4 à \$1.60; 377-4 à \$1.60; 378-4 à \$1.60; 379-4 à \$1.60; 380-4 à \$1.60; 381-4 à \$1.60; 382-4 à \$1.60; 383-4 à \$1.60; 384-4 à \$1.60; 385-4 à \$1.60; 386-4 à \$1.60; 387-4 à \$1.60; 388-4 à \$1.60; 389-4 à \$1.60; 390-4 à \$1.60; 391-4 à \$1.60; 392-4 à \$1.60; 393-4 à \$1.60; 394-4 à \$1.60; 395-4 à \$1.60; 396-4 à \$1.60; 397-4 à \$1.60; 398-4 à \$1.60; 399-4 à \$1.60; 400-4 à \$1.60; 401-4 à \$1.60; 402-4 à \$1.60; 403-4 à \$1.60; 404-4 à \$1.60; 405-4 à \$1.60; 406-4 à \$1.60; 407-4 à \$1.60; 408-4 à \$1.60; 409-4 à \$1.60; 410-4 à \$1.60; 411-4 à \$1.60; 412-4 à \$1.60; 413-4 à \$1.60; 414-4 à \$1.60; 415-4 à \$1.60; 416-4 à \$1.60; 417-4 à \$1.60; 418-4 à \$1.60; 419-4 à \$1.60; 420-4 à \$1.60; 421-4 à \$1.60; 422-4 à \$1.60; 423-4 à \$1.60; 424-4 à \$1.60; 425-4 à \$1.60; 426-4 à \$1.60; 427-4 à \$1.60; 428-4 à \$1.60; 429-4 à \$1.60; 430-4 à \$1.60; 431-4 à \$1.60; 432-4 à \$1.60; 433-4 à \$1.60; 434-4 à \$1.60; 435-4 à \$1.60; 436-4 à \$1.60; 437-4 à \$1.60; 438-4 à \$1.60; 439-4 à \$1.60; 440-4 à \$1.60; 441-4 à \$1.60; 442-4 à \$1.60; 443-4 à \$1.60; 444-4 à \$1.60; 445-4 à \$1.60; 446-4 à \$1.60; 447-4 à \$1.60; 448-4 à \$1.60; 449-4 à \$1.60; 450-4 à \$1.60; 451-4 à \$1.60; 452-4 à \$1.60; 453-4 à \$1.60; 454-4 à \$1.60; 455-4 à \$1.60; 456-4 à \$1.60; 457-4 à \$1.60; 458-4 à \$1.60; 459-4 à \$1.60; 460-4 à \$1.60; 461-4 à \$1.60; 462-4 à \$1.60; 463-4 à \$1.60; 464-4 à \$1.60; 465-4 à \$1.60; 466-4 à \$1.60; 467-4 à \$1.60; 468-4 à \$1.60; 469-4 à \$1.60; 470-4 à \$1.60; 471-4 à \$1.60; 472-4 à \$1.60; 473-4 à \$1.60; 474-4 à \$1.60; 475-4 à \$1.60; 476-4 à \$1.60; 477-4 à \$1.60; 478-4 à \$1.60; 479-4 à \$1.60; 480-4 à \$1.60; 481-4 à \$1.60; 482-4 à \$1.60; 483-4 à \$1.60; 484-4 à \$1.60; 485-4 à \$1.60; 486-4 à \$1.60; 487-4 à \$1.60; 488-4 à \$1.60; 489-4 à \$1.60; 490-4 à \$1.60; 491-4 à \$1.60; 492-4 à \$1.60; 493-4 à \$1.60; 494-4 à \$1.60; 495-4 à \$1.60; 496-4 à \$1.60; 497-4 à \$1.60; 498-4 à \$1.60; 499-4 à \$1.60; 500-4 à \$1.60; 501-4 à \$1.60; 502-4 à \$1.60; 503-4 à \$1.60; 504-4 à \$1.60; 505-4 à \$1.60; 506-4 à \$1.60; 507-4 à \$1.60; 508-4 à \$1.60; 509-4 à \$1.60; 510-4 à \$1.60; 511-4 à \$1.60; 512-4 à \$1.60; 513-4 à \$1.60; 514-4 à \$1.60; 515-4 à \$1.60; 516-4 à \$1.60; 517-4 à \$1.60; 518-4 à \$1.60; 519-4 à \$1.60; 520-4 à \$1.60; 521-4 à \$1.60; 522-4 à \$1.60; 523-4 à \$1.60; 524-4 à \$1.60; 525-4 à \$1.60; 526-4 à \$1.60; 527-4 à \$1.60; 528-4 à \$1.60; 529-4 à \$1.60; 530-4 à \$1.60; 531-4 à \$1.60; 532-4 à \$1.60; 533-4 à \$1.60; 534-4 à \$1.60; 535-4 à \$1.60; 536-4 à \$1.60; 537-4 à \$1.60; 538-4 à \$1.60; 539-4 à \$1.60; 540-4 à \$1.60; 541-4 à \$1.60; 542-4 à \$1.60; 543-4 à \$1.60; 544-4 à \$1.60; 545-4 à \$1.60; 546-4 à \$1.60; 547-4 à \$1.60; 548-4 à \$1.60; 549-4 à \$1.60; 550-4 à \$1.60; 551-4 à \$1.60; 552-4 à \$1.60; 553-4 à \$1.60; 554-4 à \$1.60; 555-4 à \$1.60; 556-4 à \$1.60; 557-4 à \$1.60; 558-4 à \$1.60; 559-4 à \$1.60; 560-4 à \$1.60; 561-4 à \$1.60; 562-4 à \$1.60; 563-4 à \$1.60; 564-4 à \$1.60; 565-4 à \$1.60; 566-4 à \$1.60; 567-4 à \$1.60; 568-4 à \$1.60; 569-4 à \$1.60; 570-4 à \$1.60; 571-4 à \$1.60; 572-4 à \$1.60; 573-4 à \$1.60; 574-4 à \$1.60; 575-4 à \$1.60; 576-4 à \$1.60; 577-4 à \$1.60; 578-4 à \$1.60; 579-4 à \$1.60; 580-4 à \$1.60; 581-4 à \$1.60; 582-4 à \$1.60; 583-4 à \$1.60; 584-4 à \$1.60; 585-4 à \$1.60; 586-4 à \$1.60; 587-4 à \$1.60; 588-4 à \$1.60; 589-4 à \$1.60; 590-4 à \$1.60; 591-4 à \$1.60; 592-4 à \$1.60; 593-4 à \$1.60; 594-4 à \$1.60; 595-4 à \$1.60; 596-4 à \$1.60; 597-4 à \$1.60; 598-4 à \$1.60; 599-4 à \$1.60; 600-4 à \$1.60; 601-4 à \$1.60; 602-4 à \$1.60; 603-4 à \$1.60; 604-4 à \$1.60; 605-4 à \$1.60; 606-4 à \$1.60; 607-4 à \$1.60; 608-4 à \$1.60; 609-4 à \$1.60; 610-4 à \$1.60; 611-4 à \$1.60; 612-4 à \$1.60; 613-4 à \$1.60; 614-4 à \$1.60; 615-4 à \$1.60; 616-4 à \$1.60; 617-4 à \$1.60; 618-4 à \$1.60; 619-4 à \$1.60; 620-4 à \$1.60; 621-4 à \$1.60; 622-4 à \$1.60; 623-4 à \$1.60; 624-4 à \$1.60; 625-4 à \$1.60; 626-4 à \$1.60; 627-4 à \$1.60; 628-4 à \$1.60; 629-4 à \$1.60; 630-4 à \$1.60; 631-4 à \$1.60; 632-4 à \$1.60; 633-4 à \$1.60; 634-4 à \$1.60; 635-4 à \$1.60; 636-4 à \$1.60; 637-4 à \$1.60; 638-4 à \$1.60; 639-4 à \$1.60; 640-4 à \$1.60; 641-4 à \$1.60; 642-4 à \$1.60; 643-4 à \$1.60; 644-4 à \$1.60; 645-4 à \$1.60; 646-4 à \$1.60; 647-4 à \$1.60; 648-4 à \$1.60; 649-4 à \$1.60; 650-4 à \$1.60; 651-4 à \$1.60; 652-4 à \$1.60; 653-4 à \$1.60; 654-4 à \$1.60; 655-4 à \$1.60; 656-4 à \$1.60; 657-4 à \$1.60; 658-4 à \$1.60; 659-4 à \$1.60; 660-4 à \$1.60; 661-4 à \$1.60; 662-4 à \$1.60; 663-4 à \$1.60; 664-4 à \$1.60; 665-4 à \$1.60; 666-4 à \$1.60; 667-4 à \$1.60; 668-4 à \$1.60; 669-4 à \$1.60; 670-4 à \$1.60; 671-4 à \$1.60; 672-4 à \$1.60; 673-4 à \$1.60; 674-4 à \$1.60; 675-4 à \$1.60; 676-4 à \$1.60; 677-4 à \$1.60; 678-4 à \$1.60; 679-4 à \$1.60; 680-4 à \$1.60; 681-4 à \$1.60; 682-4 à \$1.60; 683-4 à \$1.60; 684-4 à \$1.60; 685-4 à \$1.60; 686-4 à \$1.60; 687-4 à \$1.60; 688-4 à \$1.60; 689-4 à \$1.60; 690-4 à \$1.60; 691-4 à \$1.60; 692-4 à \$1.60; 693-4 à \$1.60; 694-4 à \$1.60; 695-4 à \$1.60; 696-4 à \$1.60; 697-4 à \$1.60; 698-4 à \$1.60; 699-4 à \$1.60; 700-4 à \$1.60; 701-4 à \$1.60; 702-4 à \$1.60; 703-4 à \$1.60; 704-4 à \$1.60; 705-4 à \$1.60; 706-4 à \$1.60; 707-4 à \$1.60; 708-4 à \$1.60; 709-4 à \$1.60; 710-4 à \$1.60; 711-4 à \$1.60; 712-4 à \$1.60; 713-4 à \$1.60; 714-4 à \$1.60; 715-4 à \$1.60; 716-4 à \$1.60; 717-4 à \$1.60; 718-4 à \$1.60; 719-4 à \$1.60; 720-4 à \$1.60; 721-4 à \$1.60; 722-4 à \$1.60; 723-4 à \$1.60; 724-4 à \$1.60; 725-4 à \$1.60; 726-4 à \$1.60; 727-4 à \$1.60; 728-4 à \$1.60; 729-4 à \$1.60; 730-4 à \$1.60; 731-4 à \$1.60; 732-4 à \$1.60; 733-4 à \$1.60; 734-4 à \$1.60; 735-4 à \$1.60; 736-4 à \$1.60; 737-4 à \$1.60; 738-4 à \$1.60; 739-4 à \$1.60; 740-4 à \$1.60; 741-4 à \$1.60; 742-4 à \$1.60; 743-4 à \$1.60; 744-4 à \$1.60; 745-4 à \$1.60; 746-4 à \$1.60; 747-4 à \$1.60; 748-4 à \$1.60; 749-4 à \$1.60; 750-4 à \$1.60; 751-4 à \$1.60; 752-4 à \$1.60; 753-4 à \$1.60; 754-4 à \$1.60; 755-4 à \$1.60; 756-4 à \$1.60; 757-4 à \$1.60; 758-4 à \$1.60; 759-4 à \$1.60; 760-4 à \$1.60; 761-4 à \$1.60; 762-4 à \$1.60; 763-4 à \$1.60; 764-4 à \$1.60; 765-4 à \$1.60; 766-4 à \$1.60; 767-4 à \$1.60; 768-4 à \$1.60; 769-4 à \$1.60; 770-4 à \$1.60; 771-4 à \$1.60; 772-4 à \$1.60; 773-4 à \$1.60; 774-4 à \$1.60; 775-4 à \$1.60; 776-4 à \$1.60; 777-4 à \$1.60; 778-4 à \$1.60; 779-4 à \$1.60; 780-4 à \$1.60; 781-4 à \$1.60; 782-4 à \$1.60; 783-4 à \$1.60; 784

Table of stock prices for Toronto market, including ShawC B f, Shawnee, Shell Can, etc.

Table of stock prices for Montreal market, including Turbo, Tut Ent o, Twin RB f, etc.

Table of stock prices for Montreal market, including Wardair, Wrinton, Weldwood, etc.

MONTREAL (PC) - Les cours ont de nouveau basculé jeudi à la Bourse de Montréal et l'indice général du marché s'est replié de 9.30 points, à 1552.58.

Alberta A a perdu 15 cents à \$4.70, CAE Industries 3-4 à \$23 3-8, Banque royale 1-2 à \$32 3-8 et Bell 1-4 à \$39 1-4.

Par contre, Cascades a gagné 1-2 à \$13 et Inco 1-8 à \$18. Sur un total de 445 titres mis en jeu lors de la séance, 156 ont fini en hausse, 159 en baisse et 130 stationnaires.

Coup d'oeil

NEW YORK
Dow Jones: 1,774.68 Chang. net: -33.60
Volume: 131,927,400

MONTREAL
Composé: 1552.69 Chang. net: -10.59
TSE 300: 3,062.60 Chang. net: -14.70

Valeurs industrielles les plus actives

Nova A à 4.65 Chang. net: -20
Dome Petro. à 1.70 Chang. net: à 0.90
Hic Holding à 1.60 Chang. net: -15
Inco à 18 Chang. net: +1/4
B. Impériale à 19 1/2 Chang. net: -1/4

VALEURS D'INTERET LOCAL

Alcan à 39 3/4 Chang. net: -1/4
Bell Canada à 39 1/4 Chang. net: -1/4
Cons. Bathurst à 25 1/2 Chang. net: +1/8
Domtar à 29 5/8 Chang. net: A.C.
Falcon Cooper à 19 Chang. net: +3/8
Provigo à 19 5/8 Chang. net: -1/4
Donohue à 27 1/4 Chang. net: +2 1/8
Cascades à 13 Chang. net: +1/2

Or
Offre: 342\$ E.-U. Demande: 343\$
Chang. net: A.C.

En collaboration avec Lévesque et Beaubien Inc.

Dollar Canadien
Cloturé: 72.70\$ E.-U.

Table of stock prices for Toronto market, including VS Serv, Value Inv, Value p, etc.

Table of stock prices for Montreal market, including WEquite A f, WEquite I, WEquite II, etc.

Devises

TORONTO (PC) - Voici les taux des devises étrangères tels que fournis jeudi par la Banque de Montréal. Les cotes sont en devise canadienne.

Table of exchange rates for various currencies: Caraibes (dollar), Chine (renminbi), x-Colombie (peso), etc.

Table of exchange rates for various currencies: Koweit (dinar), Liban (livre), Malaisia (ringget), etc.

MONTREAL (PC) - Les cours ont de nouveau basculé jeudi à la Bourse de Montréal et l'indice général du marché s'est replié de 9.30 points, à 1552.58.

Les échanges ont porté sur 3,213,993 actions au regard de 4,678,592 la veille. Tous les secteurs ont battu en retraite, sauf les pétrolières (plus 0.13 à 1.37 41) et les forestières (en hausse de 11.24 à 1941.93).

Le titre American Resources A. en hausse de 5 cents à \$4.40 s'est traité à 139,100 exemplaires. Teck Corp. B est inchangé à \$22 et 28,800 actions ont changé de main.

Alberta A a perdu 15 cents à \$4.70, CAE Industries 3-4 à \$23 3-8, Banque royale 1-2 à \$32 3-8 et Bell 1-4 à \$39 1-4. Par contre, Cascades a gagné 1-2 à \$13 et Inco 1-8 à \$18.

Sur un total de 445 titres mis en jeu lors de la séance, 156 ont fini en hausse, 159 en baisse et 130 stationnaires. Le titre American Resources A. en hausse de 5 cents à \$4.40 s'est traité à 139,100 exemplaires.

Table of stock prices for Montreal market, including DuPont A, Dylex Ltd, East Bak, etc.

Table of stock prices for Montreal market, including Gen Motr, Gen Motr, Gen Motr, etc.

Table of stock prices for Montreal market, including Hic Holding, Hic Holding, Hic Holding, etc.

Table of stock prices for Montreal market, including Inco, Inco, Inco, etc.

Table of stock prices for Montreal market, including Pet sun sr, Pet sun sr, Pet sun sr, etc.

Table of stock prices for Montreal market, including Teck Corp, Teck Corp, Teck Corp, etc.

Table of stock prices for Montreal market, including Bell, Bell, Bell, etc.

Table of stock prices for Montreal market, including Cascades, Cascades, Cascades, etc.

Table of stock prices for Montreal market, including Junior Mines Oils, Abarcock, Abarcock, Abarcock, etc.

Le Canada devra faire des concessions

WASHINGTON (PC) — Un accord de libre-échange entre le Canada et les Etats-Unis n'a "pas la moindre chance" d'être accepté par le Congrès américain s'il ne contient pas des concessions significatives de la part des provinces canadiennes.

C'est ce qu'a affirmé, hier, le chef négociateur américain Peter Murphy qui a également déclaré que tout devrait être négociable, incluant le Pacte de l'auto et les programmes sociaux comme l'assurance-santé et l'assurance-chômage.

Quant aux affirmations de son homologue canadien Simon Reisman à l'effet que

l'assurance-santé et les programmes sociaux "ne seront même pas mentionnés pendant les discussions", M. Murphy a répliqué que: "Je veux entendre ça de sa bouche."

A Ottawa, l'ambassadeur américain Thomas Niles a pris une approche tout à fait différente en affirmant que les systèmes sociaux des deux pays "ne sont évidemment pas" des sujets appropriés de discussions commerciales bilatérales.

"Nous n'avons pas l'intention de soulever la question des programmes sociaux", a-t-il soutenu après un discours à l'Institut de développement

urbain à Ottawa.

"Nous avons nos propres programmes sociaux. C'est un sujet de controverse aux Etats-Unis et Dieu sait que nous ne voulons pas négocier cela avec le Canada, pas plus que vous ne voulez le discuter avec nous, je crois", a-t-il soutenu.

M. Murphy a soutenu, lors d'une rencontre avec les journalistes, qu'il croyait que le président Ronald Reagan et le premier ministre Brian Mulroney s'étaient mis d'accord pour que tout soit négociable.

"Je m'en vais discuter en croyant qu'il est entendu que tout est sur la table et qu'il nous appartient de définir les procédures de négociation", a-t-il affirmé.

M. Murphy, qui doit se rendre à Ottawa la semaine prochaine pour des discussions exploratoires avec M. Reisman, affirme vouloir savoir-quelle entente existe entre Ottawa et les provinces à l'effet que celles-ci seront tenues de respecter l'accord entre les deux pays.

"J'attendrai de savoir précisément quelle est la réponse", a soutenu M. Murphy, l'ancien négociateur américain aux négociations du GATT de Genève.

Référant aux difficultés rencontrées par la demande du président Reagan d'ouvrir les négociations avec le Canada quand elle fut discutée par le comité des finances du Sénat, M. Murphy a affirmé que plusieurs sénateurs veulent des assurances que les négociateurs américains s'occuperaient spécifiquement des pratiques commerciales des provinces canadiennes.

Des concessions

"Si une entente doit être approuvée par le Congrès, elle devra comprendre des concessions significatives de la part des provinces", a soutenu M. Murphy.

Si les négociateurs américains ne s'occupent pas de cela, "nous n'avons pas la moindre chance que l'accord soit approuvé par le Congrès".

Les politiciens américains ont indiqué que les politiques

d'achat des gouvernements provinciaux, les restrictions sur les importations de bière et les subventions provinciales à l'habitation devaient être l'objet de négociations.

Le gouvernement fédéral et les provinces ne se sont toujours pas entendus sur le rôle que ces dernières joueront dans les négociations.

Selon M. Murphy, les discussions seront "très difficiles et très ardues" en grande partie à cause du peu de temps qui est à la disposition des négociateurs.

Le mandat des négociateurs américains expire le 1er janvier 1988 et il n'y a aucune garantie, étant donné l'humeur des parlementaires américains, qu'il pourra être renouvelé.

M. Murphy a refusé d'admettre qu'il pourrait être possible de ne pas discuter des programmes sociaux, affirmant qu'il faut déterminer "ce qui constitue une distorsion du commerce et ce qui n'en est pas une. C'est quelque chose dont nous devons discuter", a-t-il soutenu.

Régime des rentes

Hausse des primes

QUEBEC (PC) — Le taux de cotisation au régime de rentes du Québec sera augmenté de 6 p.c. à compter du premier janvier 1987, stipule le projet de loi 77 qui a été déposé hier à l'Assemblée nationale par le ministre de la Main-d'oeuvre et de la Sécurité du revenu Pierre Paradis.

Cette hausse se traduira par une augmentation de \$24 par salarié. La cotisation annuelle atteindra \$482.

L'augmentation de la coti-

sation se répétera les quatre années suivantes. Le taux de cotisation qui est actuellement de 3,6 p.c. passera donc à 3,8 p.c. en 1987, à 4,0 p.c. en 1988, à 4,2 p.c. en 1989, à 4,4 p.c. en 1990 et à 4,6 p.c. en 1991.

Ces augmentations avaient été annoncées en décembre dernier par les gouvernements d'Ottawa et des provinces à l'occasion de la conférence annuelle des ministres des Finances, à Toronto.

Fausse déclaration

HR Block condamné

MONTREAL (PC) — La

firme H et R Block, qui se spécialise dans la préparation des rapports d'impôt pour les particuliers, a été de nouveau condamnée, hier, à Montréal, à une amende de \$4,000.

L'entreprise a en effet avoué devant le juge Gabriel Lassonde, de la Cour des sessions, avoir, dans sa publicité, caché des faits importants et, par ailleurs, mis en exergue des détails au détriment du prix d'ensemble des services offerts.

Les infractions à la Loi sur la protection du consumma-

teur remontent à février 1985.

Dans un cas, l'annonce publiée dans le magazine Télé-Pressé taisait le fait que le consommateur devait bénéficier d'un remboursement d'impôt (payé en trop) d'au moins \$100 pour profiter d'un service offert, dans ces conditions, gratuitement par Block.

Dans un autre cas, l'annonce publiée dans un quotidien mettait en évidence le prix d'un élément seulement du service, et dissimulait en petits caractères le coût de l'ensemble.

Les magasins Château

Le titre a chuté de \$7 (30%) après l'annonce de résultats désastreux pour l'exercice 1986 (B.P.A. d'exploitation de 0,58\$, incluant une perte par action non déductible sur les activités aux Etats-Unis de



Michel Belzile

0,35\$ par action contre \$1,37 pour l'exercice clos en janvier 1985).

Les six premiers magasins ouverts par Château aux Etats-Unis en octobre-novembre 1985 ont contribué Can 2,5\$ millions aux ventes mais ils ont enregistré une perte avant impôts de 1,5\$ million (non déductible des profits canadiens à fin d'impôts), la plus grosse partie de ces pertes ayant été réalisée au 4ème trimestre 1985. Les opérations américaines ont été pénalisées par des frais administratifs de démarrage (US 650 000\$), des frais d'ouverture de magasins (US 150,000\$), des dotations pour le démarrage des stocks d'articles d'automne et d'hiver et des réserves parce qu'il a été évident dès les premiers mois de l'exercice 1987 que la collection de printemps se vendait mal.

Les ventes des magasins canadiens ont augmenté de 33% en 1985 pour se chiffrer à \$11,9 millions (103 magasins dont 16 nouveaux) mais le profit avant impôts a diminué de 26%, passant de 9,6%\$ millions à 7,1\$ millions. Au 4e trimestre, les ventes

des magasins canadiens ont augmenté d'environ 27% à 33,3\$ millions tandis que le bénéfice avant impôts de 2,8\$ millions en 1984 s'est transformé en une perte de 1,1\$ million. Tout comme aux Etats-Unis, les ventes ont plafonné au premier trimestre terminé le 30 avril, des réserves avaient été faites à la fin de l'exercice en prévision du démarquage important prévu sur les articles de printemps en stock le 31 janvier. Tandis que les stocks de fin d'année (en hausse de 36%) se répartissant de façon égale entre les collections de fin d'hiver et celles du début du printemps (situation normale), les deux tiers des démarquages concernaient les collections de printemps se vendant mal comme avait pu le constater en février et en mars.

Vu la stagnation des ventes au Canada au 1er trimestre et l'effet de frein sur les bénéfices des magasins, CTU avait prévu de réaliser une perte au lieu d'un très bon bénéfice au 1er trimestre 1985: 0,33\$ contre 0,22\$ au 1er trimestre 1984. Les ventes moins bonnes que prévu et les démarquages expliquent cette mauvaise performance. Les résultats du 2ème trimestre seront probablement inférieurs à ceux du 2ème trimestre 1985 (0,22\$) à moins que les ventes ne reprennent à la fin du printemps et en été. CTU n'ouvrira que 12 magasins aux Etats-Unis cette année, au lieu de 16-20 prévus; deux sont déjà ouverts et elle a signé 8 baux.

Nous pensons maintenant que la société aura du mal à afficher un B.P.A. supérieur à 1,00\$. En effet la saison de printemps a été très mauvaise et on ne peut prédire exactement l'importance des pertes des activités américaines. Malgré la baisse de 30% de l'action, nous conseillons de vendre car elle capitalise 16,5 fois notre bénéfice estimatif 1986.

Le cours actuel de l'action est 15,00\$.

Fonds mutuels

MEMBERS		Money Fd 9 10 1.00		Growth 15.82		yMortgage 10 13	
Aetna	10.89	Midland	10.84	Income	4.24	yRealtyGwth	10.23
yAMBlue	10.89	Pld Res	11.09	Intrnatl	16.72	Investors Group	
yCBBlue	10.86	Taurus	5.86	MMF 9.60	10.00	yBond	4.49
yDividend	10.09	Calvin Gr.	7.79	yMortgage	10.31	yCdn Eqty	6.36
yFix Inc	10.58	Clif	7.97	Viking	15.32	yDividend	9.21
yMMF	9.04	American	7.97	EP Mon	9.73	yGrowth	10.17
Rsees Can	9.97	Dividend	10.87			yInternatl	14.50
AGF Group		Growth	2.59	Futurefund	Shares	yJapan	35.76
Amer	Gwth 7.77	Income	8.22	nFoodfund	6.63	yMMF 9.40	1.00
Cdn Gas Egy	5.86	Canada	Trust	nGolden Fnd	5.74	yMortgage	5.09
Cdn Sec Gth	8.93			nLifeFund	6.36	yMutual	7.86
Cdn Trusteed	4.96			nSilverFund	3.73	yProvdn Stck	12.01
Corp Invest	11.39	yCPIF	33.10	nTechnofund	5.24	yReal Prop	5.06
Corp Inv Stk	8.46	yEquity	49.50	nValueFund	5.90	yRetirmt	20.31
Green Line	5.47	yIncome	9.91	yGBU Val Fd	7.74	Jones Howard	Gr.
Gwth Eqty	9.55	CC	LFin Serv	Global Strategy		ynJH Fnd	8.32
HitTech	12.34	yCdn Con Db	9.81	Corp Shares	14.80	ynJH AmCdn	7.70
Japan	16.50	yCdn Cnv Pf	9.78	Trust Units	14.13	ynJH AmUS	5.59
nMMF	8.65	ySunset	12.04	Guaranty Trust	Gr.	ynLotus Fd	12.25
Optn Equity	4.62	CGF Group		ynInv Eqty	24.04	McLeod Yng	Weir
Pld Income	10.30	Internl	9.46	ynInv Income	4.80	Can Bnk 9.33	1.00
Special	14.08	Fund 4000	7.43	ynMortg	10.51	nGovt 8.68	1.00
AIC Advant	10.56	Venture	4.12	Guaradian	Group	Mer Group	
		Confed	Group	yCanadian	7.31	Equity	15.00
		Dolphin	Ed	Comput	Trnd	Growth	13.55
		yDolphin	Mgt	Enterprise	1.57	MMF 8.80	10.00
		Cundill	Group	Growth Fnd	23.65	Montreal Trust	Gr
		ySecurity		North Amr	7.38	ynEquity	27.68
		yValue	13.14	xdPld Div	9.46	ynIncome	8.48
		Dynamic	Group	St Mny	9.47	ynInternl	27.74
		ynAllDyn	5.00	Wnter Eqty	7.26	ynMortgage	10.23
		ynDyAm	Cdn 10.66	Gdn Amer Sec	USF	Morgan Trust	
		ynDyAm	USF 7.73	Airlines	10.55	yDividend	5.40
		ynDyCdn	Fd 13.30	Electronics	11.16	yGrowth	16.08
		ynDyDiv	5.18	Health Care	11.24	ynIncome	11.95
		ynDyInc	5.82	Insurance	10.06	yResource	5.74
		ynDy Prec	Met 7.8	Lifestyle	11.18	yWorldwide	16.92
		ynMgd Pflho	5.47	Cash 6.04	9.55	yMult Opp Fd	2.43
		ynSav	9.00	Hume Group		Mutual Group	
		Eaton Group		nHume Fnd	13.76	Amerifund	11.28
		Commonwth	12.01	nHumeRRSP	12.14	Diversfd	25 12.20
		Dividend	7.59	Imperial	Group	Diversfd	40 13.02

Petites annonces

POUR NOUS REJOINDRE

**SECTEUR
SAGUENAY**

545-4474

**ALMA
ET LES
ENVIRONS**

668-4506

**ST-FELICIEN
ET LES
ENVIRONS**

679-3832

TARIFS PETITES ANNONCES

Tarif en vigueur à partir du 1er janvier 1986
Une insertion de 10 mots ou moins

ANNONCES CLASSEES	QUOTIDIEN	PROGRES-DIMANCHE
1 jour	\$4.25	\$5.15
2 jours	\$4.75	—
3 jours	\$5.50	—
4 jours	\$6.50	—
5 jours	\$7.50	—
6 jours	\$8.50	—
Chaque mot additionnel	\$0.25	\$0.25
Chaque mot ou no de téléphone en gros caractères	\$1.75	\$1.75

ANNONCES PLACARDS

QUOTIDIEN	PROGRES-DIMANCHE
\$1.08	\$1.29
lig. modulaire	lig. modulaire

NO DE DEPARTEMENT

Courrier à expédier à l'annonceur
Courrier retenu à nos bureaux

QUOTIDIEN	PROGRES-DIMANCHE
\$20.00	\$20.00
\$15.00	\$15.00

AVIS

Décès
Remerciements
Service anniversaire

QUOTIDIEN		PROGRES-DIMANCHE	
Avec photo	Sans photo	Avec photo	Sans photo
\$35.00	\$30.00	\$35.00	\$30.00
\$35.00	\$30.00	\$35.00	\$30.00

POEMES OU PENSEE EN SUPPLEMENT

QUOTIDIEN	PROGRES-DIMANCHE
\$5.00	\$5.00

PRIERES AU SAINTS

QUOTIDIEN	PROGRES-DIMANCHE
\$20.00	\$20.00

QUOTIDIEN

Aucune annonce classée ne peut être corrigée ou annulée après 11h30 la veille de la parution.

PROGRES-DIMANCHE

Aucune annonce classée ne peut être corrigée ou annulée après 11h30 le vendredi précédant la parution.

INDEX DES RUBRIQUES

HABITATIONS

- A partager (1)
- A vendre ou à louer (2)
- Bâtisses
- Commerciales (3)
- Bloc appartements (4)
- Chalets à vendre (5)
- Chalets à louer (6)
- Chambres à louer (7)
- Commerces à vendre (8)
- Commerces à louer (9)
- Condominiums à vendre (10)
- Condominiums à louer (11)
- Fermes à vendre (12)
- Garages à vendre (13)
- Garages à louer (14)
- Locaux à louer (15)
- Logements à louer (16)
- Maisons à vendre (17)
- Maisons à louer (18)
- Maisons mobiles à vendre (19)
- Maisons mobiles à louer (20)
- Terrains à vendre (21)
- Terrains à louer (22)

VEHICULES

- Autos à vendre (30)
- Avions à vendre (31)
- Bateaux à vendre (32)
- Camions à vendre (33)
- Machinerie (34)
- Motos à vendre (35)
- Motoneiges à vendre (36)
- Pièces et accessoires (37)

CARTES DE CREDIT ACCEPTEES: VISA et MASTER CARD

IL SUFFIT DE DONNER LE NUMERO ET LA DATE D'EXPIRATION DE VOTRE CARTE

AVIS A NOS ANNONCEURS

- Remorques (38)
- Roulottes à vendre (39)
- Roulottes à louer (40)
- Souffleuses à vendre (41)
- Tracteurs à vendre (42)
- Véhicules divers (43)

EMPLOI-ENSEIGNEMENT

- Enseignement - Cours (50)
- Occasion d'affaires (51)
- Offres de services (52)
- Personnel demandé (53)

DIVERS

- A donner (60)
- A vendre ou à échanger (61)
- Ameublement (62)
- Animaux à vendre (63)
- Bois de chauffage (64)
- Camping (65)
- Coin du bébé (66)
- Demandés (67)
- Divers (68)
- Equipement de bureau (69)
- Equipement commerce et rest. (70)
- Musiques et accessoires (71)
- Ordinateurs et jeux (72)
- Perdu et retrouvé (73)
- Photos et vidéo (74)
- Poêles à bois (75)
- Sport, chasse et pêche (76)
- Vacances, voyages (77)
- Vêtements (78)

PROGRES-DIMANCHE OU LE QUOTIDIEN ne se tient pas financièrement responsable des erreurs typographiques pouvant survenir dans les textes publicitaires, mais il s'engage à reproduire la partie du texte où se trouve l'erreur. Les annonceurs sont priés d'alerter le plus tôt possible le journal, dès qu'ils noteront des erreurs semblables dans leurs textes publicitaires. Le journal se réserve cependant le droit de refuser toute publicité ne convenant pas avec sa politique.

DE PLUS:

Nos annonceurs sont priés de prendre note que toutes les annonces doivent être publiées en conformité avec la Loi sur la protection du consommateur, article 242, qui stipule: «Aucun commerçant ne peut, dans un message publicitaire, omettre son identité et sa qualité de commerçant, ainsi que la charte des droits et libertés de la personne qui stipule que:

10- Toute personne a droit à la reconnaissance et à l'exercice, en pleine égalité, des droits et libertés de la personne, sans distinction, exclusion ou préférence fondée sur la race, la couleur, le sexe, la grossesse, l'orientation sexuelle, l'état civil, l'âge sauf dans la mesure prévue par la loi, la religion, les convictions politiques, la langue, l'origine ethnique ou nationale, la condition sociale, le handicap ou l'utilisation d'un moyen pour pallier à ce handicap.

11- Il y a discrimination lorsqu'une telle distinction, exclusion ou préférence a pour effet de détruire ou de compromettre ce droit.

10-Tout Nul ne doit harceler une personne en raison de l'un des motifs visés dans l'article 10.

11- Nul ne peut diffuser, publier ou exposer en public un avis, un symbole ou un signe comportant discrimination ni donner une autorisation à cet effet.

* Toutes les annonces classées sont payables à l'avance.

La Direction

QUOTIDIEN

DU SAGUENAY-LAC-SAINT-JEAN

TARIF D'ABONNEMENT

LIVRAISON PAR PORTEUR:
\$2.50 par semaine

Rtes motorisées \$3.00
Dans les dépôts:
\$0.45 la copie

PAR LA POSTE:
Saguenay-Lac-St-Jean:

3 mois \$ 45.00
6 mois \$ 80.00
1 an \$175.00

Autres régions du Canada:
6 mois \$ 87.50
1 an \$175.00

Pays étrangers:
6 mois \$100.00
1 an \$200.00

Autorise comme envoi postal de deuxième classe, ministère des Postes et port payé en numéraire. No d'enregistrement 3213.

Dépôt légal: Bibliothèque Nationale du Québec.

A partager (01)

LOGEMENT 4 1/2, à partager avec personne sérieuse, à Chicoutimi. Tél.:543-2085.

A vendre ou à louer (02)

FERLAND, Boileau: chalet, très propre, à voir. Tél.:676-2239, 676-2269.

ST-GEDEON: rang des îles, chalet meublé, prêt à être utilisé, tél.:668-7088, 345-2930, heures de repas.

Blocs appartements (04)

BLOC 4 logements, excellente condition, pour informations:545-4298.

Chalets à vendre (05)

A DEUX MILLES du village de l'Ascension, lac Elie-Gagnon, chalet avec toutes les utilités incluant fosse septique et champs d'épuration. Tél.:347-5844.

AU BOUT DU RANG St-Louis, P.A., (rivière à Mars), à 5 minutes de La-Baie, maison mobile luxueuse, plancher de bois, habitable à l'année, fosse septique et eau de la ville. Tél.:544-5723.

CHALET habitable à l'année, lac Brochet, Falardeau. Tél.:543-1850, 673-4432.

CHALET 4 saisons, bord de rivière Chicoutimi, près des limites de la ville; peut aussi être loué. Tél.:696-0969.

FALARDEAU: chalet à vendre, tél.:542-4914.

LAC-A-LA-CROIX: chalet 24x16, meublé, 2 remises, endroit tranquille, \$12,500.00. Tél.:543-6504.

LAC-BOUCHETTE: lac des Commissaires, meublé, poêle propane, terrain 70x100, très beau site, \$6,000.00. Tél.:547-0377.

LACDURAND (Falardeau): chalet, 3 chambres, grand terrain, électricité, eau courante. Tél.:543-8785.

LAC HARVEY (secteur Vallin): chalet villégiature 24x28, 1 1/2 étages, meublé, propane, grand terrain, très beau site, tél.:274-3725.

LAC JALOBERT (Zec Martin-Vallin), chalet isolé, tout équipé, \$17,000.00, tél.:545-2046.

LAC ROUGE: Ste-Rose-du-Nord, grand terrain, site exceptionnel, accessibilité hivernale, tél.:545-7620.

LAC SEBASTIEN: embranchement no.1, 20x24, meublé, chauffage bois et électricité, terrain 100x125, AUBAINE: \$13,000.00. Acheteur sérieux seulement. Tél.:548-8737, 673-7157.

MONT-VALIN: lac Harvey, chalet semi-meublé, tél.:543-2607.

ROULOTTE 25 1/2', avec piscine 24' diamètre, aménagée sur terrain 250x100, avec électricité, eau courante. Tél.:543-2221.

ST-LEON: chalet 24x32, meublé, terrain aménagé 77x100, tél.:695-0545.

ST-THOMAS: Lac James, superbe chalet, état neuf, habitable à l'année, avec patio, sous-sol, eau courante, champs d'épuration, air climatisé, chauffage électrique, finition impeccable, grand terrain cadastré, vue sur le lac, pêche, sports nautiques, etc., acheteur sérieux seulement, tél.:274-3717.

SUR RIVIERE CHICOUTIMI: (chemin Kiwanis), grand terrain, compris cour de tennis avec éclairage et chalet. Tél.:548-4281.

Chalets à louer (06)

CHAMBORD (Lac St-Jean): chalet moderne, 2 chambres. Tél.:heures des repas 342-6957.

FALARDEAU: à la semaine, au mois ou toute la saison estivale, tél.:542-4914.

LAC-KENOGAMI: chalet à louer. Tél.:542-3904.

PORT-ALFRED: 470, sentier du Vieux Pin, chemin St-Louis, \$225.00 par mois. Tél.:545-2175.

Chambres à louer (07)

CHICOUTIMI: chambre à la semaine ou au mois. INF.: Château Champlain, 306, Labrecque. Tél.:543-9003.

CHICOUTIMI: très belles chambres, près université, cégep et hôpital, laveuse, sècheuse. Tél.:543-9797.

CHICOUTIMI: près cégep, très propre, cuisine commune, salle de lavage, tél.:696-2046, 545-6370.

CHICOUTIMI: arrière polyclinique, neuf, moderne, entrées laveuse, sècheuse, avec cuisine, tél.:543-2847, 549-9792.

CHICOUTIMI: arrière polyclinique, neuf, moderne, entrées laveuse, sècheuse, avec cuisine, tél.:543-2847, 549-9792.

CHICOUTIMI: quartier polyclinique: grandes chambres, cuisine commune, accessoires fournis, réduit pour l'été, entrée indépendante, stationnement. Tél.:543-3491, 673-4509.

CHICOUTIMI: 3 chambres, face Dominic-Racine, \$40.00 semaine. Tél.:549-7286.

CHICOUTIMI-NORD: avec salle de lavage, possibilité de cuisiner, \$40.00 semaine. Tél.:543-4176.

CHICOUTIMI: rue Price, tél.:549-4772.

CHICOUTIMI: super moderne, arrière de Place Saguenay, laveuse, sècheuse. Tél.:545-4684.

CHICOUTIMI: chambre à louer, très personnalisée, très propre, tél.:545-6588.

CHICOUTIMI: tapis, vanité, cuisinette commune, entrée indépendante, stationnement, près Place-Saguenay. Tél.:549-4589.

CHICOUTIMI: face au cégep et hôpital, cuisinette commune, \$180.00 et \$195.00 par mois, pour 1er juin. Tél.:545-0698.

CHICOUTIMI: route 170, grande chambre, genre garçonnière, meublée, chauffée, éclairée, tél.:549-1578.

CHICOUTIMI: près cégep, université, très belle chambre, cuisine commune, literie et nécessaire de cuisine fournis, entrée indépendante. Tél.:543-0970.

JONQUIERE: chambre avec salon et cuisine disponible, service de lavage, tél.:547-2350, 547-1019.

JONQUIERE: avec four micro-ondes, télévision payante, construction neuve, \$160.00 par mois. Tél.:542-9650.

JONQUIERE: près du cégep, avec cuisinette, libre immédiatement. Tél.:542-3904.

AVIS IMPORTANT

Nous avisons tous nos clients qui auront à se servir d'un numéro de département pour leur publicité dans les annonces classées ou carrières et professions classées devront faire parvenir un accusé de réception à tous(tes) les candidats(es) qui auront postulé un emploi et ce, dans les quinze jours suivant la fermeture du poste.

A défaut de se conformer à cette directive, nous nous réservons le droit de divulguer l'identité de l'annonceur.

Ceci est devenu obligatoire dû aux très grands nombres de plaintes provenant des postulants(es)

LA DIRECTION

CHICOUTIMI: près McDonald, laveuse, sècheuse, stationnement, entrée indépendante, \$41.00 par semaine, tél.:545-7125.

CHICOUTIMI: 370, rue Bégin, libre immédiatement. Tél.:543-4007, 543-6600.

Commerces à vendre (08)

Incorporation de compagnie à capital action, prix avantageux, tél.:548-8096.

MAISON à vendre ou à louer, avec garage de débousselage, très bien outillé, situé à 2 milles de Jonquière, vue splendide sur le Saguenay. Prix très abordable. Tél.:après 18h00, 547-5111.

50% des actions du Bar Pile ou Face, rue Racine, tél.:548-1649.

Commerces à louer (09)

JONQUIERE: Restaurant à louer, 34 places, tout équipé, près à opérer, 2928, boul. du Saguenay, secteur Arvida, libre immédiatement, \$700.00 par mois. Tél.:548-6724, 548-2281.

Fermes à vendre (12)

CHICOUTIMI: Terre 168 acres avec niveleuse 7 pieds, tél.:549-9594.

Garages à louer (14)

CHICOUTIMI-NORD: garage commercial, grand: 40x40. Tél.:543-8958.

Locaux à louer (15)

CHICOUTIMI: (3 mois gratuit) 650 pi.car, centre-ville, chauffé, éclairé, Gigueurs, inf.:Château Champlain, 543-9003.

CHICOUTIMI-NORD: local situé rue du Pont, 1,000 pi.car, chauffé, éclairé, libre 1er juillet, \$410.00 par mois. Tél.:545-6370.

A LOUER

ESPACE POUR BUREAUX ENVIRON 3,500 PIEDS CARRES

Disponible immédiatement. Système de climatisation installé. Prix à discuter.

Convientrait à plusieurs genres d'entreprises ou professionnels.

POUR INFORMATION:

Le Progrès du Saguenay

Division du Groupe Unimédia Inc

A/s M. Jacques Larouche, contrôleur

1051, boul. Talbot

Chicoutimi, P.Q. — G7H 5C1

Tél.: 545-4474

Locaux à louer (15)

CHICOUTIMI: local situé centre-ville, 2,000 pi. car., chauffé, éclairé, gicleurs, système de convoyeur électrique, \$350.00 par mois. Tél.: Roger 545-6949.

CHICOUTIMI: 555, Bégin, bureaux à louer, pour boutiques ou professionnels. Aussi: entrepôt 74, St-Luc, remise, atelier, etc... Tél.: 549-7676.

CHICOUTIMI: 130, Racine Est, commercial de 2160 pi. car., libre 1er juin, professionnel ou autres, tél.: 549-4575.

CHICOUTIMI: pour bureau, 2ième étage, 840 pi. car., neuf, chauffé, éclairé, service téléphonique disponible, \$600.00 par mois, 2147, Talbot. Tél.: 549-7744.

CHICOUTIMI: local commercial à louer, rue Price, tél.: 549-9293.

CHICOUTIMI: 2 locaux chez Faucher & Bergeron Fourrures, 1385, des Champs-Élysées, un au sous-sol, un au 1er étage, pouvant servir pour commerce, bureau ou autres. Tél.: 543-4600.

JONQUIERE: très beau local, près de la Gare Voyageur, 1,600 pi. car. Tél.: 547-2106, 542-0471.

JONQUIERE: local commercial, pour entreposage ou autres, chauffé, éclairé, entrée indépendante. Tél.: 695-0380.

LA-BAIE: locaux situés 621, Victoria, rénovés à neuf, gicleurs, chauffés, éclairés, grand stationnement, libres immédiatement. Tél.: 544-6233, 545-6370.

LOCAL COMMERCIAL environ 1000 pi. car. adjacent à un dépanneur, idéal pour boucherie, investissement requis, libre immédiatement, personne sérieuse seulement. Tél.: 548-6724, 548-2281.

RIVIERE-DU-MOULIN: local chauffé, éclairé, avec sprinklers, pour entrepôt ou petite entreprise, aussi: local non chauffé. Tél.: 549-3065.

ROBERVAL: ENTREPOT: local pouvant servir comme entrepôt ou atelier, 1,500 pi. car., hauteur: 14 pieds, porte électrique 11' x 24', situé centre-ville, tél.: 275-2257.

Logements à louer (16)

ALMA: 4 1/2, rue Des Tulipes, \$325.00, tél.: 548-1649 (frais virés).

ARVIDA: centre-ville, 5 1/2, chauffé, eau chaude, \$415.00, juin, juillet, tél.: 548-5586.

ARVIDA: Dubose, grand 4 1/2, libre immédiatement, \$420.00, tél.: 549-6418, 548-9638.

ARVIDA: deux 3 1/2, meublés ou non, non chauffés, non éclairés, libres immédiatement. Tél.: 548-3909.

ARVIDA: grand 4 1/2, 1732, Normandie, 2954, Geofrion, eau chaude, très propres, \$375.00, tél.: 547-1773, 547-4367.

ARVIDA: près Manoir du Saguenay, 4 1/2, libre immédiatement, tél.: 548-2175, 548-9023.

ARVIDA: Quatre 4 1/2, \$350.00, non chauffé, non éclairé; Un 6 1/2, \$425.00, non chauffé, non éclairé, tapis mur à mur, sur bouli. du Saguenay, Tél.: 548-9337 ou 547-8096.

ARVIDA: 2640, Couture, 4 1/2, non chauffé, non éclairé, 1er juin ou 1er juillet, \$315.00, tél.: 548-5164.

ARVIDA: 3 1/2 dans un bas, libre immédiatement, 4 1/2, libre 1er juillet. S'adresser 2720, Marquette, tél.: 548-6766, 542-8019.

ARVIDA: 4 1/2, rue Dubose, construction neuve, à côté du Régiment du Saguenay, près de Place Commerce, \$400.00, non chauffé, non éclairé, tél.: 548-6438.

ARVIDA: 4 1/2, 5 1/2 pièces, chauffés, éclairés, libres immédiatement. Tél.: 543-9147, 547-5286.

CHICOUTIMI-NORD: grand 4 1/2, neuf, non chauffé, non éclairé, foyer, armoires mélamine, libre immédiatement. Tél.: 543-1994, 545-6259, 696-3654.

CHICOUTIMI-NORD: 4 1/2, 3 1/2, neufs, balcon, patio, grands rangements, près centre d'achats, 600, Des Crècerelles, tél.: 678-9762, 549-9695.

CHICOUTIMI: 2 1/2, Labrecque, meublé, chauffé, éclairé, \$295.00, tél.: 548-7565 sur semaine seulement.

CHICOUTIMI: 3 1/2, NEUF, TRES GRAND, ARRIERE PLACE DU ROYAUME, BEAU COUP DE RANGEMENT, IDEAL POUR PERSONNE RECHERCHANT TRANQUILLITE, LIBRE 1ER JUIN, MEUBLE, CHAUFFE, ECLAIRE, TEL.: 543-9595, 549-2310, 545-6631.

CHICOUTIMI: 295, Bégin, 2 1/2, meublés, chauffés, éclairés, libre immédiatement, \$240.00, tél.: 696-0757.

CHICOUTIMI: 2 1/2 et 3 1/2, meublés, situés 412, rue Lévis, libre immédiatement, tél.: 696-3296.

CHICOUTIMI: 3 1/2, meublés, chauffés, éclairés, 706, Alma, et 640, des Hospitalières, libres immédiatement, près université, possibilité de louer au mois pour l'été. Tél.: 549-5149, 696-1037.

CHICOUTIMI: 459, Côte Réserve, 4 1/2, rez-de-chaussée, \$350.00, 1er juillet, inf.: 545-2999.

CHICOUTIMI: PLACE PERIBONKA: NOUVEAU SITE DOMICILIAIRE, GRANDS 4 1/2, 5 1/2, PLANCHERS BETON, EAU CHAUDE FOURNIE, CONCIERGERIE, REMISE INTERIEURE, ENTREE LAVE-VAISSELLE, TEL.: 543-5141, 549-7434.

CHICOUTIMI: PLACE DES AIRELLES, 3 1/2, 4 1/2, 5 1/2, PRES CENTRES D'ACHATS, GRAND SALON, PORTE-PATIO, SALLE A MANGER, TAPIS, ENTREE CONTROLEE, CONCIERGERIE, TEL.: 543-0222, 543-2983.

CHICOUTIMI: 4 1/2, NEUFS, DISPONIBLES IMMEDIATEMENT, STYLE CONDO, BLOC DE 4 LOGEMENTS, ENTREE INDEPENDANTE, SUPERISOLATION, LOGEMENTS TRES VASTES, SUPERISOLATION THERMIQUE, PERSONNE CHERCHANT TRANQUILLITE, SITUÉ ARRIERE PLACE DU ROYAUME, PRES SURETE DU QUEBEC, RUE ADELARD-PLOURDE. TEL.: 547-2976, 696-1939.

CHICOUTIMI: 1 1/2 pièce, arrière Place-Saguenay, meublé, tél.: 545-4020, 549-0691.

LOGEMENTS A LOUER AVEC POSSIBILITE DE SUBVENTIONS

CHICOUTIMI: près de l'Université (4 1/2 pièces), CHICOUTIMI: centre-ville (logements neufs) 3 1/2 et 4 1/2 studio. VILLE DE LA BAIE: secteur Port-Alfred (4 1/2 et 5 1/2); JONQUIERE: secteur Kérogami (4 1/2 et 5 1/2). Ces logements sont disponibles le 1er juin, 1er juillet et 1er août. INFORMATIONS: Heure de bureau: 543-9670, après heures de bureau: 543-1946.

CHICOUTIMI: 3 1/2, meublés, chauffés, éclairés, près Place Royaume. Tél.: 543-5330, 662-5340 (frais virés).

CHICOUTIMI-NORD: grands 3 1/2, 4 1/2, 5 1/2, accès contrôlé, endroit tranquille, porte-patio, face à Charles-Gravel. Tél.: 543-5330, 662-5340, frais virés.

CHICOUTIMI-NORD: Vimy, 5 1/2, non chauffé, non éclairé, libre 1er mars. Tél.: 696-2994, 543-9147.

CHICOUTIMI: 3 1/2, près université, meublé, éclairé, chauffé, aussi: 3 1/2, Rivière-du-Moulin, meublé, éclairé, chauffé, libres immédiatement. Tél.: 543-9147, 547-5286.

CHICOUTIMI-NORD: 5 1/2, 260, St-Ephrem, libre 1er juillet, chauffé, eau chaude, éclairé, remise, \$505.00, tél.: B. Picard 543-7771.

CHICOUTIMI: 5 1/2, rue Jacques-Cartier, très propre, \$465.00 chauffé, tél.: 547-2633, heures de bureau.

CHICOUTIMI: 4 1/2 PIÈCES, COMPLEXE IMMOBILIER ULTRA-MODERNE, INSONORISATION ET ISOLATION THERMIQUE MAXIMALE, CONFORT ET SECURITE, PRES UNIVERSITE ET CENTRES D'ACHATS. TEL.: 545-0908, 549-9405.

CHICOUTIMI: 5 1/2, \$440.00 chauffé, libre 1er juillet, près du Parc Jean Béliveau, tél.: 545-8083.

CHICOUTIMI-NORD: 5 1/2, remise intérieure, conciergerie, \$455.00 et \$510.00 par mois, chauffés, éclairés. Tél.: 549-3291, 543-4654.

CHICOUTIMI-NORD: 2 1/2, meublé, chauffé, éclairé, libre 1er juin, \$250.00, tél.: 696-1372, 545-6370.

CHICOUTIMI: 3 1/2, 4 1/2, meublés, semi-meublés, porte patio, balcon, laveuse, sècheuse, arrière polyclinique, rue Thérèse-Casgrain. Tél.: Duchesne & Tremblay meublés, 543-1435, 696-4127, 545-7620 ou concierge M. Hudon 696-2349.

CHICOUTIMI: Price est, 2 1/2, 3 1/2, William ouest, 5 1/2, libre 1er juin. Tél.: 543-1753.

CHICOUTIMI: 5 1/2, non chauffé, non éclairé, libre immédiatement, 300-B, Bégin, \$350.00. Tél.: 548-6724, 548-2281.

CHICOUTIMI: 4 1/2, libres immédiatement, juin, juillet, 658, Sydenham, près hôpital, 4 1/2, 720, Alma, près université, 3 1/2, 716, Alma, 1er juin. Tél.: 543-7662.

CHICOUTIMI: 3 1/2, meublé, non chauffé, 304, Parent, près hôpital, cégep, libre immédiatement. Tél.: 549-4133, 549-7320.

CHICOUTIMI-NORD: 4 1/2, neuf, fini moderne, porte-patio, stationnement 2 voitures, remise extérieure, tél.: 543-0538.

CHICOUTIMI-NORD: BOULEVARD TADOUSSAC, 2 MINUTES DU CENTRE-VILLE, 4 1/2, NEUF, BIEN SITUÉ, VUE SUPERBE, DISPONIBLE IMMEDIATEMENT, GENRE DUPLEX, PATIO, REMISE, TERRAIN INDIVIDUEL, A VOIR, TRES PERSONNALISE, \$450.00 PAR MOIS. TEL.: 549-8103.

CHICOUTIMI: non loin du Cégep et université, 2 1/2 pièces, meublé, chauffé, éclairé, tapis mur à mur, libre immédiatement, \$275.00, tél.: 549-7788.

CHICOUTIMI: 1 1/2, 3 1/2, 4 1/2, près cégep, libre immédiatement ou 1er juillet. Tél.: 549-7676.

CHICOUTIMI: 3 1/2, libre 1er juin, meublé si désiré. Tél.: 545-4344.

CHICOUTIMI: 473, Massenet, 2 1/2, meublé, chauffé, libre 1er juin, un 3 1/2, meublé, chauffé, libre 1er juillet, près Place-Saguenay. CHICOUTIMI-NORD: 173, Bienville, près boulevard Tadoussac et Roussel, deux 4 1/2, neufs, modernes, remise, grand terrain, secteur privilégié, libres. Tél.: 549-9255.

CHICOUTIMI: 3 1/2, meublés, chauffés, éclairés, eau chaude fournie, remise intérieure, stationnement, \$350.00 et \$370.00, libre en mai, juin, juillet et août, près université et centres d'achats (rue Alma). Tél.: 543-9705.

CHICOUTIMI: 4 1/2, chauffé, éclairé, près centres commerciaux, prix raisonnable, libre immédiatement. Tél.: 543-9670.

CHICOUTIMI: neufs, centre-ville, disponibles 1er juin, avec service d'ascenseur et conciergerie, sécuritaires, 3 1/2 et studio. Tél.: 543-9670, heures de bureau.

CHICOUTIMI: libre immédiatement, 3 1/2, fini moderne, \$260.00, non chauffé, non meublé; 1er juin, deux 3 1/2, avec 2 chambres, finis modernes, \$275.00, non chauffés, non meublés, rue Lapointe. Tél.: 696-2193.

CHICOUTIMI: 3 1/2, meublé, chauffé, près centres d'achats, libre immédiatement. Tél.: 696-2033.

CHICOUTIMI: boulevard St-Jean-Baptiste, sous-sol, 3 1/2, chauffé, éclairé, non meublé, entrée indépendante, libre 1er juin, \$270.00 par mois. Tél.: 549-5811.

CHICOUTIMI: 929, Nio, 4 1/2, non chauffé, non éclairé, \$330.00, tél.: 549-8311.

CHICOUTIMI: face à l'université, quartier résidentiel, logements modernes, très propres, 3 1/2, 4 1/2, 5 1/2. Tél.: 543-7071.

CHICOUTIMI: 2 1/2, centre-ville, neufs, insonorisés, portes-patio, commodités modernes; aussi 1 1/2, tél.: 547-4205.

CHICOUTIMI: 5 1/2, non chauffé, non éclairé, rue Bégin, près de Barrette, libre 1er juillet, \$550.00. Tél.: 545-3157.

CHICOUTIMI: 4 1/2, chauffé, éclairé, près université, peinture fraîche, balcon, premier plancher, libre. Tél.: 545-0149.

CHICOUTIMI: 3 1/2, voisin Place Saguenay, chauffé, éclairé, eau chaude fournie, \$340.00, sous-sol, bien éclairé. Tél.: 543-7550.

CHICOUTIMI: construction 1984, beau grand duplex 5 1/2, rue Basile-Villeneuve et Joseph-Dandurand, non chauffé, non éclairé, \$540.00, près Place Royaume. Tél.: 547-5807, 543-1820.

CHICOUTIMI: près Dominique-Racine, 4 1/2, 5 1/2, chauffés, eau chaude fournie, \$440.00, balcon, remise intérieure. Possibilité: remise extérieure, entrée contrôlée. Tél.: 543-7550.

CHICOUTIMI-NORD: 3 1/2, chauffé, eau chaude fournie, libre 1er juin, 261, St-Ephrem, \$300.00. Tél.: 543-0048.

CHICOUTIMI-NORD: grand 3 1/2, chauffé, eau chaude fournie, rénové dernièrement, libre immédiatement. Tél.: 543-8452.

CHICOUTIMI: finis modernes, tapis, libres immédiatement, non chauffés, non éclairés, 4 1/2 \$325.00, 5 1/2 \$390.00. Tél.: 549-6648, 545-0612.

CHICOUTIMI: à sous-louer 3 1/2, meublé, chauffé, éclairé, \$370.00, libre 1er juin, quartier Murdoch. Tél.: 696-2547.

CHICOUTIMI: trois 4 1/2, non chauffés, non éclairés, rue Lévesque, \$465.00 par mois, libre immédiatement. Aussi: quatre 4 1/2 neufs, rue Brassard, \$450.00, non chauffés, non éclairés, libre 1er juillet. Tél.: 549-7768, 545-0997.

CHICOUTIMI: 3 1/2, 4 1/2, haut de maison, libre 1er juin, stationnement. Tél.: 549-0058.

CHICOUTIMI: 3 1/2, meublés, chauffés, éclairés, libres 1er juin, 1er juillet, \$355.00, 725 Joliette, 708 Alma, tél.: 545-7975, 545-9549.

CHICOUTIMI: centre-ville, 2 1/2, chauffé, éclairé, \$280.00. Tél.: 696-4283 avant-midi.

CHICOUTIMI: à sous-louer, 4 1/2, \$325.00 par mois, tél.: 696-4432.

CHICOUTIMI: 895, Bégin, 3 1/2, meublés ou semi-meublés, chauffés, éclairés, libres immédiatement, 1er juin, et 1er juillet. Tél.: 549-8697.

CHICOUTIMI: 471, rue Massenet, 3 1/2, meublé, chauffé, éclairé, peinture fraîche, libre immédiatement. Tél.: 549-8697.

CHICOUTIMI-NORD: grand 4 1/2, tapis mur à mur, porte-patio, remise intérieure, tél.: 549-8771.

CHICOUTIMI: 109, Dubé, 3 1/2, chauffé, meublé ou semi-meublé, près Parc Rosaire-Gauthier, à proximité du cégep et université, très propre, \$370.00 par mois. Tél.: 678-9500.

CHICOUTIMI: 4 1/2, non chauffé, non éclairé, endroit tranquille, 5 minutes des centres commerciaux, porte patio, balcon, mai gratuit. Tél.: 548-1097.

CHICOUTIMI: 4 1/2 et 5 1/2, non chauffés, non éclairés, près centres d'achats, libres immédiatement, 1er juin, 1er juillet. Tél.: 549-8477, 543-9950.

CHICOUTIMI: 4 1/2, 605, Taché, libre immédiatement, \$340.00. Tél.: 543-7771 B. Picard.

CHICOUTIMI: 1 1/2 et 3 1/2, chauffé, meublé, éclairé, libre immédiatement, 533, Racine est, app. 8, tél.: 549-7562, 549-6554.

CHICOUTIMI: Route 170, 2 1/2, meublé, non chauffé, non éclairé, \$240.00 par mois, tél.: 549-1310.

CHICOUTIMI-NORD: 3 1/2, rez-de-chaussée, près de l'église St-Luc, non chauffé, libre 1er juillet, \$250.00, tél.: 545-3391.

CHICOUTIMI: 1828, Chemin de la Réserve, deux 4 1/2, libres 1er juillet, non chauffés, non éclairés, remise, grand stationnement, propre, tél.: 549-6663.

CHICOUTIMI: 3 1/2, meublé, chauffé, éclairé, rue Georges-Vanier, service de conciergerie. Tél.: 543-1721.

CHICOUTIMI-NORD: 4 1/2, chauffé, éclairé, eau chaude fournie, situé en campagne. Tél.: 543-7561.

CHICOUTIMI-NORD: rue Roussel, 2 1/2, 3 1/2, meublés, eau chaude fournie, libres immédiatement 1er juillet, \$230.00, \$260.00, tél.: 696-0631.

CHICOUTIMI: 3 1/2, meublé, chauffé, éclairé, entrée indépendante, 24-A, William est, libre 1er juin. Tél.: 545-4245, 549-6594.

CHICOUTIMI: 4 1/2, libre 1er juillet, semi-meublé, non chauffé, non éclairé, 1043, Thérèse-Casgrain, \$410.00 par mois. Tél.: 549-6076.

CHICOUTIMI: 5 1/2, libre 1er juillet, 1128, Lorenzo-Genest, arrière Sûreté du Québec, \$490.00 par mois. Tél.: 548-3343.

CHICOUTIMI: neuf, 3 1/2 pièces, meublé, chauffé, éclairé, eau chaude fournie, stationnement, balcon, possibilité de jardinage, piscine, endroit tranquille et exceptionnel, près hôpital et université, rue Chabanel, \$355.00 par mois. Tél.: 696-4325.

CHICOUTIMI-NORD: beau 5 1/2, situé rue Cabot, mai gratuit, près des écoles et services, à voir, \$450.00, eau chaude fournie. Tél.: 543-7600.

CHICOUTIMI-NORD: beau 5 1/2, situé rue Cabot, mai gratuit, près des écoles et services, à voir, \$450.00, eau chaude fournie. Tél.: 543-7600.

CHICOUTIMI: 4 1/2, genre duplex (demi-maison), quelques toiles vénitienes comprises, non chauffé, non éclairé, arrière Place Royaume, \$425.00. Tél.: 696-1429, 543-2388.

CHICOUTIMI: 330, Marcel Portal, 3 1/2, neuf, non chauffé, non éclairé, entrées laveuse et sècheuse, entrée indépendante, \$310.00, tél.: 545-3149, 545-8235.

CHICOUTIMI: 4 1/2, quartier Murdoch, \$385.00, tél.: 548-5164 après 17h00.

CHICOUTIMI: grand 3 1/2, rénové, chauffé, eau chaude fournie, tapis, stationnement, \$325.00 par mois, libre 1er juillet, boulevard Saguenay ouest. Tél.: 545-7043.

CHICOUTIMI: 3 1/2, meublé, eau chaude fournie, rue William, \$320.00, libre 1er juillet, tél.: 545-1170.

CHICOUTIMI-NORD: 2549, Roussel, 3 1/2, chauffé, éclairé, rez-de-chaussée, libre immédiatement, tél.: 543-0993.

CHICOUTIMI: duplex, 4 1/2, porte patio, près centres d'achats, 2 salles de bains, libre 1er juillet, tél.: 545-3256, 695-0284.

CHICOUTIMI: 4 1/2, maison neuve, libre 1er juillet, tél.: 549-6459, après 18h00.

CHICOUTIMI: 4 1/2, non chauffé, non éclairé, libre immédiatement, tél.: 549-5693, 543-5088.

CHICOUTIMI: grand 4 1/2, très propre, non chauffé, non meublé, libre immédiatement, abri d'auto, remise extérieure, près polyclinique, 920, Thomas-Edison, \$525.00. Tél.: 549-0254.

CHICOUTIMI: rue Georges-Vanier, 3 1/2, \$370.00, aussi: 4 1/2, \$445.00, 5 1/2, \$485.00, entrée contrôlée, libres immédiatement. Tél.: 549-6418.

CHICOUTIMI: Angoulême, 3 1/2, \$320.00, meublés ou non, 4 1/2, eau chaude fournie, \$415.00, 5 1/2 \$460.00. Tél.: 549-6418, 696-2709.

CHICOUTIMI: 3730, rang St-Pierre, 5 1/2, libre immédiatement. Tél.: 545-8662.

CHICOUTIMI: 4 1/2, chauffé, éclairé, eau chaude fournie, \$350.00, libre 1er juillet, tél.: 545-6014.

CHICOUTIMI-NORD: 460, Verdun, grand 3 1/2, neuf, \$350.00 par mois. Tél.: 545-7518.

CHICOUTIMI: Place du Royaume, Grand 4 1/2, frais peinture, non éclairé, non chauffé, libre immédiatement, \$435.00, tél.: 549-2640.

CHICOUTIMI: 4 1/2, non chauffé, non éclairé, eau chaude fournie, rénové à neuf, libre immédiatement, tél.: 545-4911, 543-2077.

CHICOUTIMI: MEUBLES OU SEMI-MEUBLES: 3 1/2, 701, RUE ST-PAUL; 3 1/2, 4 1/2, RUE RACINE; 3 1/2, 1405, RENAUD, RIVIERE-DU-MOULIN; 4 1/2, RUE LAURIER, CHICOUTIMI. PRIX: \$235.00 À \$275.00. TEL.: 549-8910, 549-4322 LAISSEZ MESSAGE.

CHICOUTIMI: 3 1/2, 2 chambres, chauffé, meublé, libre immédiatement. Tél.: 545-0524, 545-1627.

CHICOUTIMI: rang St-Pierre, neufs, 6 1/2 et 4 1/2, \$390.00, non chauffés, non éclairés, grand stationnement, possibilité de jardin. Tél.: 543-8880, 544-8211.

CHICOUTIMI: grand 3 1/2, propriétaire occupant, demi-sous-sol, chauffé, éclairé, non meublé, libre immédiatement, \$360.00. Tél.: 545-8003.

CHICOUTIMI-NORD: 3 1/2, eau chaude fournie, laveuse, sècheuse, libre 1er juillet, \$300.00, possibilité meublé. Tél.: 696-3416.

CHICOUTIMI-NORD: 1788, Roussel, 4 1/2, demi-sous-sol, meublé, laveuse-sècheuse, chauffé, non éclairé, libre, \$390.00, tél.: 545-1355.

CHICOUTIMI: 2 1/2, meublé, avec toiles vénitienes, très propre, situé arrière Place du Royaume, libre 1er juin, tél.: 696-4205, 543-1283, 545-6187, 545-4004.

CHICOUTIMI: deux 3 1/2, chauffés, eau chaude fournie, meublés ou semi-meublés, arrière Place Saguenay, libres immédiatement et 1er juin. Tél.: 547-5875, 542-4614.

CHICOUTIMI: 4 1/2, libre 1er juin, rue Price, en haut du restaurant chez Joachim, tél.: 549-4772.

CHICOUTIMI-NORD: 2 1/2, meublé, chauffé, éclairé, demi-sous-sol, \$260.00, libre immédiatement, Tél.: 543-7894, après 17h00, 696-4102.

CHICOUTIMI: 3 1/2, neuf, non chauffé, non éclairé, entrée indépendante, entrées laveuse sècheuse, remise, libre 1er juillet. Tél.: 549-8296.

CHICOUTIMI: 2 1/2, et deux 3 1/2, près du cégep. Tél.: 543-7044.

CHICOUTIMI: 2 1/2, meublé, chauffé, éclairé, près Terminus, \$295.00, libre immédiatement; aussi 2 1/2, libre 1er juin, tél.: 545-1371.

CHICOUTIMI: 2 1/2, meublé, 256, Bégin, inf.: app.: 4,

Logements à louer (16)

JONQUIERE: 3923, St-Pierre, centre-ville, 5 1/2, 1er juin, \$360.00, tél.: 548-5164.

JONQUIERE: 2288, Jodoin, 4 1/2, non chauffé, non éclairé, libre, \$315.00, tél.: 548-5164.

JONQUIERE: 3 1/2, à sous-louer, libre immédiatement, près cégep, \$290.00 par mois, non meublé, non chauffé, non éclairé. Demandez Linda, 542-6284.

JONQUIERE: grand 4 1/2, sous-sol, chauffé, éclairé, stationnement, près centre-ville et cégep, \$410.00 par mois, libre 1er juin, tél.: 547-4428.

JONQUIERE: 3 1/2, rue St-Dominique, face au bureau de poste, chauffé, non éclairé, stationnement, libre immédiatement, \$275.00, tél.: 547-3868.

JONQUIERE: 4 1/2 non chauffés, non éclairés, très bien situés, libres en juillet (\$420.00), et août (\$340.00), tél.: 547-4683.

JONQUIERE: nouvelle construction, près du cégep, deux 4 1/2, style condo, porte-patio, patio, 4 1/2, demi-sous-sol, tous non chauffés, non éclairés, armoires mélamine, tél.: 547-3163, 542-9121.

JONQUIERE: 2 1/2, meublé, 2ième étage, buanderie, \$270.00, libre; garçonnière, rénoverée, meublée, chauffée, éclairée, \$240.00, 1er juin, tél.: 542-5811, 542-3806.

JONQUIERE: 4 1/2, rue Montfort, aussi: 5 1/2, St-Jean-Eudes, tél.: 548-1649.

JONQUIERE: Groupe l'Oasis, 4 1/2, spacieux, modernes, près cégep, chauffés, eau chaude fournie, local de rangement à l'intérieur du logement, service de conciergerie à plein temps. La propreté de nos immeubles et l'environnement bien aménagés vous assure un logement des plus confortable. Libre 1er juin, 1er juillet, tél.: 547-4373, 548-6315.

JONQUIERE: libre 1er juillet, 4 1/2, non chauffé, non éclairé, centre-ville, près hôpital, stationnement, porte-patio, remise, \$420.00, tél.: 542-9691.

JONQUIERE: 4 1/2, chauffé, éclairé, eau chaude fournie, tapis, \$275.00, libre immédiatement, tél.: 547-9410.

JONQUIERE: 2 1/2, meublé, entrée indépendante, près cégep, \$240.00, libre 1er juin, tél.: 542-4408.

JONQUIERE: 3 1/2, meublé ou non, non chauffé, non éclairé, entrées laveuse sècheuse, peinturé à neuf, demi-sous-sol, tél.: 548-8895.

JONQUIERE: à un mille de la ville, grand 3 1/2, non chauffé, non éclairé, non meublé, \$225.00, tél.: 547-0185.

JONQUIERE: 4 1/2 et 5 1/2, non chauffés, non éclairés, libres immédiatement, tél.: jour: 542-2903, 542-8127.

JONQUIERE: à sous-louer, grand 2 1/2, chauffé, non éclairé, meublé, \$325.00, tél.: 547-0782.

JONQUIERE: 5 1/2, rénové, spacieux, non chauffé, près cégep, \$430.00, garage inclus, tél.: 547-2838.

JONQUIERE: 3 1/2, meublés, chauffés, éclairés, très bien situés, buanderie, stationnement, libres juin-juillet, tél.: 547-1724, 542-4602, 547-8662.

JONQUIERE: rue Chateauguay, 4 1/2, chauffé, peinture neuve, \$335.00 par mois, libre immédiatement, tél.: 542-8261, 548-1820.

JONQUIERE: grand 4 1/2, entrée et stationnement personnels, non chauffé, non éclairé, libre 1er juin, tél.: 542-8792, après 18h00.

JONQUIERE: 4 1/2 pièces, moderne, chauffage électrique, remise sur même plancher, \$325.00 par mois, non chauffé, avec bail annuel, libre 1er juillet, tél.: 542-2146.

JONQUIERE: 3 1/2, libre 1er juin; 4 1/2, libre 1er juillet; situés boul. Harvey, tél.: 542-4614.

JONQUIERE: 4 1/2, construction neuve, finis modernes, non chauffés, non éclairés, entrée et stationnement indépendants, grand terrain, libre 1er juin et 1er juillet, \$400.00 et \$375.00, tél.: 542-0513, 547-5287.

JONQUIERE: 4 1/2, luxueux, neuf, non chauffé, non éclairé, centre-ville, près hôpital, entrée indépendante, stationnement, porte patio, remises intérieure et extérieure, tél.: 542-9691.

KENOGAMI: 3 1/2, meublé, fini moderne, non chauffé, non éclairé, 3626, boulevard du Saguenay, tél.: 547-4417, 542-3000.

KENOGAMI: 3 1/2, meublé, chauffé, eau chaude fournie, \$335.00, libre 1er juin, tél.: 545-9342, 547-4452.

KENOGAMI: 6 1/2, non chauffé, non éclairé, \$425.00 par mois, tél.: 542-9706.

KENOGAMI: 4 1/2, non chauffé, non éclairé, entrées laveuse sècheuse, tapis, rénové, garage, libre immédiatement, tél.: 549-9668.

KENOGAMI: 3 1/2, libre 1er juin, \$275.00, avec débarras, non chauffé, non meublé, tél.: 547-7618, 547-1481.

KENOGAMI: 3 1/2, meublé, situé 3621, Racine, libre immédiatement, tél.: 547-0938.

LA BAIE: 4 1/2, 5 1/2, situés près de la polyvalente et de l'Aïcan, 3 1/2 semi-meublé, tél.: 544-5084, 544-3101.

LA-BAIE: 2 1/2, chauffé, éclairé, meublé, eau chaude fournie, \$250.00, tél.: 544-6788.

LA-BAIE: 2 1/2, meublé, chauffé, éclairé, libre immédiatement, tél.: 544-6233, 545-6370.

LA-BAIE: 2 1/2 pièces, semi-meublé, tél.: 544-7589.

LA-BAIE: 4 1/2, libre 1er juillet, \$325.00, tél.: B. Picard, 543-7771.

LA-BAIE: 3 1/2 meublé, libre 1er juillet, \$275.00, tél.: B. Picard 543-7771.

LA BAIE: 3 1/2, 4 1/2, 5 1/2, eau chaude fournie, remise intérieure et extérieure, un mois gratuit, tél.: 544-5317, 544-8914, 542-8127 entre 9h00 et 16h30 (frais virés).

LA-BAIE: 4 1/2, luxueux, armoires mélamine, vue sur la Baie, non chauffé, non éclairé, \$385.00, & tél.: 544-2659.

LA-BAIE: 4 1/2, meublé, libre 1er juillet, \$350.00, tél.: B. Picard, 543-7771.

LA-BAIE: 4 1/2, meublé ou non, demi-sous-sol, chemin St-Anicet, près de la Base, libre immédiatement, tél.: 544-4635.

LA-BAIE: 4 1/2, non chauffé, non éclairé, peinturé avec tapis, libre immédiatement, \$300.00, tél.: 544-4275.

LA BAIE: 4 1/2, peinture et tapis neufs, près Conso, libre, tél.: 544-7861, 548-7786.

LA-BAIE: 4 1/2, sous-sol, situé chemin St-Antoine, près usine Grande-Baie, chauffé, éclairé, \$335.00 par mois, tél.: 544-6101.

LA-BAIE: 5 1/2, eau chaude fournie, secteur Bagotville, libre 1er juillet, tél.: 544-3878.

LA-BAIE: 5 1/2, 4 1/2, chauffés, non éclairés, libres immédiatement, face à la Base de Bagotville, tél.: 677-2221.

LA-BAIE: 7ième avenue, 4 1/2, non chauffé, non éclairé, rénové à neuf, porte-patio, accès à plusieurs commodités, stationnement, libre 1er juillet, \$300.00, tél.: 544-2007, 544-5753.

LATERRIERE: deux 4 1/2, non chauffés, non éclairés, \$245.00, tél.: 678-2505.

LATERRIERE: 5 1/2, plus espace de rangement, repeint dernièrement, non chauffé, non éclairé, porte-patio, libre immédiatement, tél.: 678-2202, 678-9615.

LATERRIERE: 5 1/2, demi-sous-sol, situé à 2 milles de la Base, non chauffé, non éclairé, \$370.00, tél.: 678-9553.

LATERRIERE: 4 1/2 libre 1er juillet, 5 1/2 libre 1er juin, non chauffés, non éclairés, près de la Base de Bagotville, tél.: 696-4840, après 17h00.

LATERRIERE (village): 4 1/2, premier plancher, libre 1er juillet, tél.: 678-2275.

LATERRIERE: boul. Talbot, 4 1/2, libre immédiatement, tél.: 678-2542.

PORT-ALFRED: 4 1/2, vue sur la Baie, tapis, non chauffé, \$310.00, libre 1er juillet, tél.: 544-2561, 544-8163.

RIVIERE-DU-MOULIN: 1489, du Poitou, bloc 6 logements, grands 4 1/2, non meublé, non chauffé, non éclairé, entrée indépendante, balcon, porte-patio, remise extérieure, stationnement, déneigement, libres 1er juillet, \$400.00, tél.: 696-2386.

RIVIERE-DU-MOULIN: boul. Saguenay, grands 3 1/2, meublés, modernes, chauffés, éclairés, \$355.00, libres 1er juin, 1er juillet, tél.: 549-4869.

RIVIERE-DU-MOULIN: demi-sous-sol, 4 1/2, chauffé, éclairé, \$375.00, libre 1er juillet, tél.: 696-0924, heures de repas.

RIVIERE-DU-MOULIN: deux 4 1/2, très modernes, libres immédiatement, \$395.00 par mois, non chauffés, non éclairés, tél.: 549-3450.

RIVIERE-DU-MOULIN: 3 1/2, libre immédiatement, chauffé, tél.: 543-9797.

RIVIERE-DU-MOULIN: 3 1/2, chauffé, éclairé, eau chaude fournie, libre 1er juin, \$285.00, tél.: 549-7735.

RIVIERE-DU-MOULIN: 3 1/2, chauffé, tapis, 149, Normandie, libre 1er juillet, \$335.00, tél.: 696-1325.

RIVIERE-DU-MOULIN: 4 1/2, chauffé, tapis, 155, Normandie, libre 1er juillet, \$390.00, tél.: 696-1325.

RIVIERE-DU-MOULIN: 4 1/2, non chauffé, non éclairé, deuxième étage, \$375.00 par mois, tél.: 549-3065.

RIVIERE-DU-MOULIN: 3 1/2, sous-sol, non chauffé, non meublé, \$235.00 par mois, tél.: 549-3065.

RIVIERE-DU-MOULIN: 4 1/2, chauffé, \$300.00 par mois, tél.: 543-1729.

SPECIAL: CHICOUTIMI: 3 1/2, meublé, chauffé, éclairé, près Place du Royaume, tél.: 543-5330, 662-5340, frais virés.

ST-BRUNO: deux 3 1/2, premier plancher (un au deuxième), eau chaude fournie, chauffé, près église, tél.: 343-3816, 345-8867.

ST-CHARLES: 4 1/2, non chauffé, non éclairé, libre 1er juillet, tél.: 672-2595, 672-4419.

ST-JEAN-EUDES: grand 5 1/2, non chauffé, non éclairé, très propre, libre 1er juin, tél.: 548-2966, 542-7017.

VALIN: très grand 4 1/2, libre immédiatement, \$350.00, tél.: 543-4722, après 18h00.

VILLE-DE-LA-BAIE: 4 1/2, 5 1/2, avec possibilité de réduction, libres immédiatement, tél.: 543-9670.

Maisons à vendre (17)

ARVIDA: quartier Dubose, maison jumelée, genre bungalow, 8 ans, 24x38, tél.: 548-5158.

ARVIDA: 2466, Lamarche, directement du propriétaire, tél.: 548-7663 après 16h00.

ATTENTION: vente rapide, 8 pièces, chambres des maîtres 19x11, plancher en érable, sous-sol fini, garde-robe de cèdre, remise, terrain paysagé, asphalté, clôturé, piscine, situé: 214, René-Bergeron, Chicoutimi-Nord, tél.: 543-9124. Agents s'abstent.



RE/MAX
Les professionnels associés de l'immobilier

RE/MAX SAGUENAY
JONQUIERE, Place du Commerce, 548-9191

CHICOUTIMI-NORD: Daudet, du propriétaire, bungalow, 3 chambres, sous-sol fini, plancher en érable, remise, clôture, hale. Agents s'abstent. Tél.: 549-1193 après 18h00.

CHICOUTIMI: directement du propriétaire, bungalow (brique), 25x38, 2 chambres. Quartier des Oiseaux, tél.: 696-0415.

CHICOUTIMI-NORD: bungalow situé près du Parc de la Colline, aucune offre raisonnable ne sera refusée, tél.: 549-5987.

CHICOUTIMI: maison avec revenus, tél.: 549-6772.

CHICOUTIMI: propriété à vendre, directement du propriétaire, 46, rue Price, tél.: 549-9293.

CHICOUTIMI-NORD: 463, St-Émile, bungalow brique, abri d'auto, sous-sol fini, impeccable, très beau terrain. Informations, Adèle S. Tremblay, 543-4015, Le Permanent, 696-4888.

CHICOUTIMI: 199, D'Anjou, maison 1985 à 3 paliers, plancher bois, grand terrain clôturé. Informations, Adèle S. Tremblay, 543-4015, Le Permanent, 696-4888.

CHICOUTIMI: quartier des Oiseaux, 4 chambres, style canadien, foyer au salon. Informations, Adèle S. Tremblay, 543-4015, Le Permanent, 696-4888.

CHICOUTIMI: 421 De Tilly, près de l'hôpital, 1 1/2 étage, revenu 3 chambres à louer, avec porte indépendante. Informations, Adèle S. Tremblay, 543-4015, Le Permanent, 696-4888.

CHICOUTIMI: condominium arrière Place du Royaume, très luxueux, foyer en brique, piscine, ascenseur, très grandes pièces, une visite vous convaincra. Informations, Maurice Tremblay, 543-5511.

CHICOUTIMI: maison avec revenus, 25x40, façade briques, sous-sol fini, bel intérieur fini, tapis, planchers bois, céramique, très propre; 661, boul. Barrette, tél.: 545-0307.

CHICOUTIMI-NORD: 4 chambres à coucher, sous-sol fini, clôturé, remise, agents s'abstent. Tél.: 545-7649.

CHICOUTIMI: rue des Saguenéens, maison 36'x28', façade pierre, tout confort, salon double, tapis valeur \$2,000.00, sous-sol semi-fini, salle de jeux, poêle à combustion lente. Terrain 9,200 pi. car., foyer extérieur, garage. Directement du propriétaire. Agents s'abstent. Tél.: 545-6339, soir et fin de semaine.

CHICOUTIMI: 820, des Clairons, 4 1/2 pièces, impeccable, sous-sol fini à 100%. FAITES UNE OFFRE! Inf.: Ernest Lemay, 544-6500, 544-3373 Re-Max La Baie.

JONQUIERE: maison unifamiliale, construction 9 ans, beau terrain, quartier St-André, sans intermédiaire. Tél.: 542-3152.

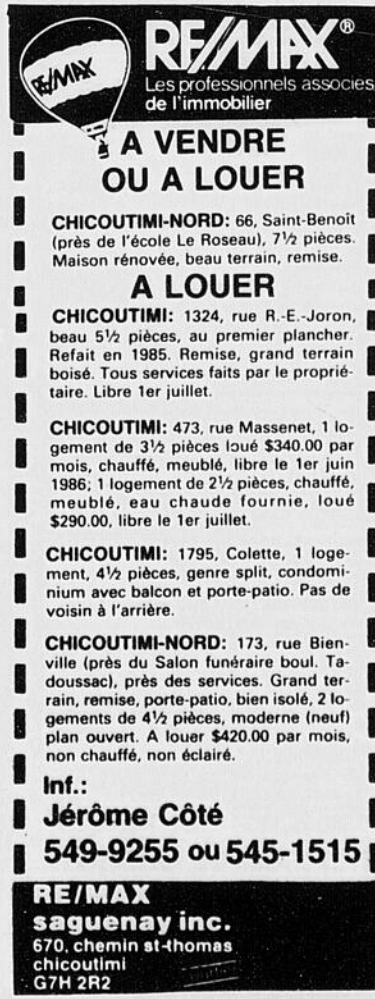

RE/MAX
Les professionnels associés de l'immobilier

RE/MAX SAGUENAY INC.
548-9191 - 545-1515

JONQUIERE: jumelée 28x30, 2 chambres, sous-sol fini, combustion lente, garage, patio, 1929, St-Jean-Baptiste, tél.: 542-0460.

JONQUIERE: près du cégep, 3809, de Beauvais, style moderne, 1980, sous-sol fini, 4 chambres, 2 salles de bains, intérieur fonctionnel. Tél.: 547-5166.

LA-BAIE: maison à paliers 1977, 7 1/2 pièces, foyer, remise, entrée asphaltée, tél.: 544-3671.

LAC CLAIR: maison style moderne, construction 4 ans, \$74,500.00, tél.: 673-7301.

LATERRIERE: maison 28x34, 3 chambres, garage 24x30, terrain 100x175, située Portage sud. Faites une offre. Tél.: 672-6104. Agents s'abstent.

LATERRIERE: bungalow 5 1/2 pièces, bordure rivière Chicoutimi, grand terrain, garage isolé 22x28, 1457, chemin des Bouleaux. Inf.: Ernest Lemay, 544-6500 ou 544-3373, Re-Max La Baie.

PERIBONKA: 28x52, 4 chambres, sous-sol semi-fini, grand terrain, tél.: 374-2237.

ST-CHARLES-BORROME: 28x40, village, vue sur Saguenay, 8 1/2 pièces, sous-sol fini, grand terrain. Tél.: 672-4920.

CHICOUTIMI: maison jumelée, 4 1/2, construction récente, remise extérieure, grand terrain, non chauffée, non éclairée, libre 1er juillet, \$460.00 par mois, tél.: 548-2295.

CHICOUTIMI: 1115, Joliet, jumelée 6 pièces, libre 1er juillet, \$540.00 par mois, tél.: 678-9500.

CHICOUTIMI: maison jumelée, neuve, 5 1/2 pièces, libre 1er juillet, tél.: 545-9593.

CHICOUTIMI-NORD: 251, René-Bergeron, 5 1/2, non chauffée, non éclairée, \$510.00 par mois, libre immédiatement, tél.: 543-0557.

CHICOUTIMI: arrière Polyclinique, 509, Copernic, rez-de-chaussée, 6 1/2 pièces, chauffé, éclairé, libre 1er juillet, \$595.00, tél.: 696-3520.

CHICOUTIMI: maison jumelée, 5 pièces, construction récente, résidentiel, derrière Place du Royaume, près du parc, remise extérieure, stationnement double, beau terrain, non chauffée, non éclairée, \$540.00 par mois. Aussi: 4 1/2, tél.: 545-0698.

CHICOUTIMI: 663, Balzac, 5 1/2, \$495.00 par mois, non chauffée, non éclairée, libre 1er juillet, tél.: 543-8287.

ST-FELICIE: à 4 kilomètres de la ville, maison très propre, isolation et fondation refaite à neuf, libre 1er juin, \$320.00 par mois, personne sérieuse seulement, tél.: 679-5312, après 18h00.

Maisons mobiles à vendre (19)

CANTON-TREMBLAY: 123, Alizée, remise, tél.: 549-9665.

LATERRIERE: 14x68, 3 chambres, salle de jeux, impeccable, terrain clôturé 65x108, remise 12x14, tél.: 678-9952.

MAISON MOBILE: 12x48, 1975, facilement démontable, \$9,500.00 non négociable, tél.: 679-4473.

Maison mobile: 60x10, 2 chambres, entrée électrique 200 ampères, chauffage électrique, roulotte 18 pieds, idéale pour chalet ou pour office de la construction. Informations, Georges Girard Autos, 1401, Route 170, Chicoutimi, tél.: 543-1718.

RIVIERE-DU-MOULIN: maison mobile 1974, 14x54, finie moderne, \$21,000.00 à négocier, tél.: 549-6949.

Maisons mobiles à louer (20)

LATERRIERE: 5 1/2, non chauffée, non éclairée, très propre, endroit paisible, \$360.00 par mois, tél.: 678-2775.

ACADIAN 1978: bon état, propre, bas millage, \$595.00, tél.: 678-9058.

ACHAT ET VENTE: voitures usagées, transfert de particulier à particulier. 100 voitures en inventaire: Panel, camions, autos (4, 6 ou 8 cylindres), plusieurs 4x4. Nous récupérons les autos pour les pièces. GIRARD AUTO, 543-1718, 543-3083.

ATTENTION FAUT VOIR: Chevrolet Impala 1979, moteur 305, super propre, mécanique A-1, tél.: 696-2510, 549-6958.

BRONCO II 1984, CAMARO 1984, DODGE COLT 1985, CELEBRITY station-wagon 1984, MERCURY LYNX 1983, échange accepté. Méthof Automobile, tél.: 696-2211.

BUICK CENTURY 1975, \$400.00, tél.: 549-4251.

BUICK SKYHAWK 1985, Custom, familiale, 23,300 kilomètres, automatique, prix: balance des termes (\$9,000.00), raison: auto fournie, tél.: 549-7144.

BUICK SKYLARK 1979, 72,000 kilomètres, très bonne condition, tél.: 549-2951.

BUICK SKYHAWK station wagon limited 1984, 34,000 kilomètres, garantie 1 an complet, toit ouvrant, très propre, tél.: 542-6011.

BUICK SOMERSET Regal Limited, 1985, 24,000 kilomètres, tél.: 696-0445, après 18h00.

CADILLAC 1986, neuve, coupée de ville, couleur framboise, un petit bijou, valeur: \$31,000.00, laissée: \$26,900.00, tél.: 547-4417, 542-3000.

CADILLAC BROUGHAM D'ELEGANCE 1980, peinture neuve, téléphone intérieur, jamais sorti l'hiver, tél.: 545-6125.

CADILLAC Eldorado Biarritz 1979, blanche, toute équipée, comme neuve, tél.: heures des repas 549-3163.

CAMARO Z-28 T-Top blanc, 1984, équipement complet, tél.: bur.: 544-1943, rés.: 544-3579, demandez Stevens.

CAMARO 1983, gris-charcoal, toit ouvrant, 35,000 kilomètres, \$8,100.00 négociable, tél.: 543-5602.

CHEVETTE SCOTER 1981, prix: \$2,595.00, tél.: 696-0333.

CHEVROLET MONZA V-6, 1980, 6 cylindres, manuelle, 67,000 milles, 4 pneus d'hiver et été, \$1,950.00, tél.: 544-4106.

CHEVROLET NOVA 1978, très propre, prix à discuter, tél.: 544-2019.

CHEVROLET NOVA 1974, en bonne condition, tél.: 547-7635.

CHEVROLET NOVA 1976, 6, automatique, mécanique très bonne condition, prix d'aubaine, tél.: 549-6459, après 18h00.

CHEVROLET VAN 1979, tout équipé, tapissé, siège capitaine, très propre, avec stéréo, \$4,500.00. Pièces de Chevrolet Van 1978-1979. Roulotte 25' 1973, comme neuve, avec remise sur terrain, au 24, Camping Jardin de mon Père, \$6,500.00 discutable, tél.: 544-4060.

CHEVROLET BEL-AIR 1972, moteur 50,000 milles, mécanique A-1, \$400.00, remorque double (motoneige), \$150.00, tél.: 545-2084.

CHEVROLET CITATION 1980, très bon état, prix à discuter, tél.: après 18h00 544-5386.

CONTINENTAL 1977, 78,000 milles, prix très bas, \$700.00 négociable, tél.: 543-0770.

DATSUN 210, 1981, 4 cylindres, vitesses manuelles, 32,000 milles, très propre, très bonne condition, tél.: 549-1148.

DODGE ASPEN 1978, batterie, freins, radiateur, neufs, aubaine, tél.: 673-7839.

DODGE OMNI 1980, 4 portes, manuelle, 4 vitesses, excellente condition, \$2,200.00, tél.: 674-2419.

DODGE VOLARE 1978, mécanique bonne condition, tondeuse très bonne condition. Prix à discuter, tél.: 545-3846.

FORD FAIRMONT FAMILIAL 1979, 45,000 kilomètres, une seule propriétaire, tél.: 543-7822.

FORD MUSTANG 1979, état neuf, bas millage, bon prix, tél.: 547-5233.

HONDA ACCORD LX-1983, automatique, 46,000 kilomètres, garantie transférable, \$8,300.00, tél.: 543-2867.

HONDA CIVIC-GL, 1982, 50,000 kilomètres, \$4,000.00, tél.: 545-1036.

HONDA PRELUDE 1983, rouge, 42,000 milles, manuelle, 5 vitesses, radio AM-FM stéréo, toit ouvrant, excellente condition, \$9,000.00, tél.: 543-1003, 545-8624.

HONDA PRELUDE 1983, rouge, 42,000 kilomètres, 2 ans de garantie, très propre, tél.: 544-1756.

HONDA PRELUDE 1985, 23,000 kilomètres, manuelle, blanche, tél.: soir 544-8639.

HORIZON 1985, 9,000 kilomètres, garantie 5 ans, urgent, 2.2 litres, tél.: 543-7700.

LADA 1981, 76,000 kilomètres, très bon état, tél.: 696-2998, 545-7951.

MATADOR 1978, mécanique A-1, \$800.00, tél.: 543-8318.

MAZDA RX-7 GS, 1981, 63,000 milles, mécanique A-1, tél.: 696-3203.

MAZDA RX-7, 1981, excellente condition, tél.: 276-5838.

MAZDA 626-LX, 1984, 4 portes, 5 vitesses, équipement complet, parfaite condition, \$9,995.00, tél.: 548-6819, 548-9363.

MERCURY COUGAR 1981, 4 portes, très propre, bonne condition mécanique, prix à discuter, tél.: 548-9704.

MONZA SPIDER 1978, bon état, avec roues spéciales et pneus d'hiver, \$2,000.00 discutable, tél.: 346-5331.

NISSAN SENTRA 1983, 50,000 kilomètres, 2 portes, automatique, très bonne condition, prix à discuter, tél.: 543-4751 après 17h00.

OLDSMOBILE 98 Brougham 1986, 12,000 kilomètres, tout équipé, très propre, tél.: 543-1672.

OLDSMOBILE Cutlass 1975, bonne condition, très propre, un propriétaire, offre raisonnable acceptée, tél.: 543-3015.

PLYMOUTH TURISMO 1984, bas millage, 4 cylindres, automatique, prix à discuter, tél.: 549-2187.

PONTIAC ACADIAN 1983, état neuf, automatique, 30,000 milles, \$4,200.00, tél.: 547-1773 repas.

PONTIAC ACADIAN 1980, 35,000 milles, très propre, \$3,000.00, tél.: 548-9206, 548-6321.

Maisons à vendre (21)

CHICOUTIMI: terrains boisés, Domaine du Roi, rue Portage, tél.: 549-2457, 545-3984.

CHICOUTIMI: en retrait du boulevard Talbot, 454'x200', ST-FULGENCE: 150'x100', vue magnifique sur le Saguenay, tél.: 543-2975.

CHICOUTIMI-NORD: rue Vimy, prêt à construire, tél.: 549-0423.

JONQUIERE: 97,000 pi. car., prêt à construire, \$0.70 le pied carré, vente en bloc, tél.: 547-2106, 542-0471.

LAC KENOGAMI: terrain cadastré, bord de l'eau, tél.: 547-9738.

LATERRIERE: magnifique terrain, environ 20 acres ou 1,000,000 pi. car., près route 170, chemin de l'Eglise, tél.: 678-9937.

TERRAINS 250x100, avec électricité, eau courante, quartier Bonair, St-Honoré, tél.: 543-2221.

Maisons à louer (22)

VILLE-DE-LA-BAIE: 1555, RANG ST-JOSEPH, BATISSE 140x40, PEUT SERVIR D'ENTREPOT, A L'ELEVAGE SANGLIER, FAISAN, CHENIL, TEL.: 547-5945.

Autos à vendre (30)

AMC SPIRIT-DL, 6 cylindres, automatique, 1982, bas millage, tél.: 545-1570, 549-2945, 673-4159.

ARIES DODGE 1983, familiale, 58,000 kilomètres, automatique, 4 cylindres, toit ouvrant, très propre, prix à discuter, tél.: 549-3002.

Autos à vendre (30)

PONTIAC ACADIAN 1981, parfaite condition, très propre, tél.: 547-3369.

PONTIAC FIREBIRD Spéciale Edition, 1982, équipement complet, manuelle, V-6, très bonne condition, pour vente rapide, tél.: 696-0702, 547-0638.

PONTIAC GRAND-AM 1978, 8 cylindres, Pontiac Phoenix 1981, V-6; Ford Ltd 1979, moteur 302, 37,000 milles, tél.: 543-5882, soir: 543-4051.

PONTIAC LEMANS station wagon (familiale) 1978, mécanique A-1, bas millage, freins neufs, peinture neuve, sièges thérapeutiques, 4 Michelin d'été, 4 radial d'hiver. A voir! \$2,700.00. Tél.: 544-1164.

PONTIAC VENTURA 1976, état de marche, \$200.00. Tél.: 549-8992.

POUR TRANSFERT auto particulier, faire vendre votre auto dans la cour chez Racino. 3518, boulevard du Saguenay, tél.: 542-3000.

RENAULT FUEGO, 1984, 22,000 kilomètres, tél.: 543-5627.

RENAULT FUEGO 1983, manuelle, 48,000 kilomètres, tél.: 542-2192.

RENAULT-18, 1981, grise, automatique, toit ouvrant, garantie transférable, excellente condition, tél.: 545-9457.

RENAULT-5, 1977, très propre, peinture, pneus, batterie, freins, démarreur remis à neuf. Tél.: 549-0695, 542-8325.

STATION WAGON 1978, Plymouth Volare, 318, mécanique et pneus A-1, 72,000 milles, \$650.00 ou meilleure offre. Tél.: 678-2775.

TOYOTA TERCEL 4x4, 1983, 46,000 kilomètres, tél.: 547-6789.

TOYOTA TERCEL 1981, automatique, 4 portes, peinture neuve, Camaro 1977, peinture neuve, v.l., 696-2236, sur semaine, 545-9701, dimanche.

VOLARE FAMILIALE, 1977, 6 cylindres, moteur, radiateur, transmission refaits à neuf janvier 1985, avec stéréo, \$1,050.00 négociable. Tél.: 549-8099.

VOLKSWAGEN RABBIT 1980, bonne condition, prix à discuter, tél.: 545-0811.

VOLKSWAGEN JETTA 1984, diesel, 46,000 kilomètres, 4 pneus d'hiver, \$7,500.00. Tél.: 543-9872.

VOLKSWAGEN COCCINELLE 1971, refait de A à Z, moteur neuf, roues magis, etc... Prix: \$4,000.00. Tél.: 549-8697.

1985 ESCORT, 3 portes, balance des termes, cause: maladie. Tél.: 545-8151.

Bateaux à vendre (32)

BATEAU coussin d'air, Hoovercraft Chinook, deux moteurs, coussin gonflable neuf, quelques travaux de rassemblement à faire, prix spécial: \$1,475.00. Tél.: 544-3828.

BATEAU fibre de verre 16', 3 quilles, toit, 85 h.p. Mercury, hélice stainless, remorque, très bonne condition, \$6,000.00. Tél.: 545-8003.

BATEAU Glastron 1978, 18' 1/2", sièges pliants pour coucher, remorque, moteur inboard, 6 cylindres G.M., 165 forces, radio émetteur V.H.F., 200 heures, prix à discuter, tél.: 665-3880.

Bateau de plaisance SUNRAY S-140, 13'6", 1978, moteur Evinrude 1980, 50 h.p., corde et skis nautiques, \$4,000.00, tél.: 548-2061.

CANOT Radisson 14', excellent état, \$400.00. Tél.: 548-5059.

Canot Radisson, 14', état neuf, prix: \$375.00, tél.: 696-3520.

CHALOUPPE 14', aluminium, moteur Evinrude 25 forces, avec remorque, le tout en excellent état. Tondeuse à gazon 48 large, idéale pour tirer derrière un trois roues. Tél.: 544-7147.

CHALOUPPE pilante, en aluminium (pirogue), \$325.00. Tél.: 673-7091.

CHALOUPPE 12', fibre de verre, avec moteur 7 1/2 forces, \$500.00. Tél.: 695-0035.

CHALOUPPE 12', fibre de verre, avec moteur Evinrude 4 h.p., tél.: 678-2318.

CHALOUPPE Aluminium 14' Jumbo; chaloupe et canot fibre de verre, très bas prix; Bouchard & Fils, demandez Pat, 705 A, Caron, Chicoutimi. Tél.: 549-9494.

CRUISER PRINCECRAFT, 22 pieds, Inn-board-out-board, moteur GM 6 cylindres, pied Mercruiser avec remorque, \$9,000.00. Tél.: 547-3868.

GLASTRON 22.5 pieds 1975, très propre, mécanique A-1, moteur Mercruiser V-8 188 h.p., pied Mercruiser, \$14,000.00. Tél.: 545-6958.

GLASTRON 266, 1983-1984, 26', deux moteurs, super équipé, poêle 110v, combiné, réfrigérateur, eau chaude, 90 heures de marche, comme neuf. Acheteur sérieux seulement. Tél.: 662-4089, heures des repas.

PETERBOROUGH 1982, bien équipé, avec toit. Moteur 70 h.p. hors-bord, remorque robuste. Le tout très propre, \$6,200.00. Tél.: après 18h00, 547-5111.

PETIT CATAMARAN Triumph, très sécuritaire, intact, \$300.00. Tél.: 549-4530, 549-0030, 673-4406.

PLANCHE à voile Sailboard, intermédiaire, état de neuf, négociable. Tél.: 548-7940, après 17h00.

PLANCHE à voile Hi-Fly 700, 190 l, funboard polyvalent, \$900.00. Tél.: 549-2374, l'avant-midi.

PLANCHE à voile intermédiaire, tout équipée, bonne condition, n'ayant presque pas servi. Tél.: 548-4716.

Pneumatique Zodiac qualité Industrielle, 12'6", 4 places, parfaite condition, valeur: \$3,500.00, laissé à \$1,500.00, tél.: 544-6385.

TANZER 22 1981, tout équipé électronique, Johnson 9.9, remorque, etc., \$13,700.00. Tél.: après 17h00 (418) 589-4029.

VOILIER CHALLENGER 24 pieds, avec trailer, \$13,000.00. Acheteur sérieux seulement. Tél.: 545-6815.

VOILIER DERIVEUR 16', genre Tanzer 16, équipement, remorque, \$2,200.00. Tél.: 549-5941.

BATEAU GREW, modèle SS-140, 1975, couleur orange..... \$2,000.00

BATEAU GLASTRON CVX-20, Intimidator 260 HP, Mercruiser, avec remorque 1982, très propre..... \$17,000.00

CHRESTLINER 24', avec toit rigide, moteur OMC-260 HP, 1976, toilette, boussole, stabilisateur, radio CB, VHF, lecteur de profondeur digital..... \$15,000.00

DORAL DR227", 1978, moteur 260 HP OMC, radio VHF, stabilisateur, équipement complet, toit neuf..... \$18,000.00

PONTON ESPADON, modèle Portage 24', 1985, neuf, toit-consolle. SPECIAL:..... \$6,500.00

SS-140 GREW 1975, 65 HP, Evinrude 1973..... \$3,500.00

SPORTCRAFT 14', 1985, neuf, pare-brise, conduite avant, 2 sièges. Rég.: \$2,115.00. SPECIAL:..... \$1,500.00

1 DINGHY 8', St-Maurice, neuf, 1985, Detail: \$695.00. SPECIAL:..... \$400.00

1 GREW 147, rouge et blanc, 82, moteur 70 HP Evinrude, 1973, remorque. LE TOUT:..... \$5,500.00

1 PETERBOROUGH BATEAU DE PECHE, 18'6" avec console centrale et conduite mécanique. Neuf. Peut prendre 2 moteurs. Detail: \$5,500.00. SPECIAL:..... \$3,500.00

CHALOUPPE D'ALUMINIUM 14' PRINCECRAFT, pare-brise, conduite avec câble, usagée..... \$800.00

REMORQUE A AUTO-NEIGE, double, avec éridelles, usagée..... \$200.00

PETERBOROUGH 1985, moteur 140 HP, radio AM/FM stéréo, démonstrateur, modèle Monza, environ 10h00. Pont ouvert. Etat neuf. Detail: \$15,500.00. SPECIAL:..... \$12,500.00

PETERBOROUGH 1985, modèle Jet Star, pont fermé, 140 HP Mercruiser, démonstrateur 10h00. Etat neuf (garantie 1 an sur moteur). Detail: \$15,000.00. SPECIAL:..... \$12,000.00

SAGUENAY Marine INC.
1957, Ste-Famille, Jonquière (secteur Kénogami)
547-2022 ou 542-8706

VOILIER Invitation, 16 pieds, très propre, \$1,000.00. Me contacter: 543-9938.

VOILIER KELT 7.6, 3 voiles électroniques, 1 B.E.R. Honda, 9.9, état neuf, \$29,900.00, tél.: 545-1453.

VOILIER Mistral 4.7, avec remorque, en bonne condition. Tél.: après 16h00 696-2117.

VOILIER TAZAR 14'10", grande voile et foc, prêt à naviguer. Prix d'aubaine. Tél.: heures de repas, 275-5980.

Voilier TANZER 16, 2 voiles plus spi et jeannots, trapèze, support de moteur, excellente condition, \$2,900.00 négociable, tél.: 547-9089, après 17h00.

Camions à vendre (33)

CHEVROLET 1984, 1/2 tonne, boîte courte, 6 cylindres. Tél.: 549-9665.

FORD F-150, 1984, 22,000 kilomètres, tout équipé, prix discutable, tél.: 543-5464.

FORD RANGER 1983, automatique, très propre, bas millage. Tél.: 544-1822.

G.M.C. 3 tonnes, 4 vitesses, Rostel, pompeur et boîte refait à neuf, peinture neuve, prix à discuter, tél.: 544-3149.

G.M.C. 4 tonnes, avec boîte fermée en acier 18 pieds, camion 1 tonne doubles roues, 1978, avec boîte fermée, 12 pieds, camion 1 tonne Ford 1977, boîte fermée 12 pieds. Informations, Georges Girard Autos, 1401, Route 170, Chicoutimi, tél.: 543-1718.

JEEP CHEROKEE, V-6, 49,000 kilomètres, air climatisé, très équipé, 1984, \$13,000.00. Tél.: 549-4457.

PICK-UP COMMANCHE 4x4, 1986, noir, injection électronique, 5,000 kilomètres, 5 vitesses, ACHETEUR SERIEUX SEULEMENT. Accepterais échange. Tél.: 545-1748.

PICK-UP NISSAN 4x4, King-Cab, 1984, tout équipé, acheteur sérieux seulement. Tél.: 543-4549.

PICK-UP 1/2 tonne, Chevrolet custom, 1977, bonne mécanique, bon prix. Tél.: 543-9301.

PICK-UP 1/2 tonne CHEVROLET 4x4, 1978, 76,000 kilomètres, valeur: \$3,500.00, tél.: 542-7880.

Slip Cab Can-Am 1982, avec ses supports, 36 pouces, muni de chauffe-voiture, état neuf, \$2,400.00, acheteur sérieux, tél.: 276-1882, entre 18h00 et 19h00.

VEHICULE exceptionnel, Van Chevrolet 1979, vitre, fini intérieur, équipement de luxe, 4x4 auto. Prix à discuter. Tél.: jour, 543-4600, soir: 545-6650.

Machinerie (34)

ABATTEUSE TIMBCO 1983, ETAT NEUF; TETE A SCIEFORANO. TEL.: (819)758-7931.

Faucheuse conditionneuse Internationale un an d'usage; presse à foin Oliver bon état; tracteur Massey diesel no. 245, moteur neuf; tél.: 548-5379.

GENERATRICE D'URGENCE ONAN, 4 CYLINDRES, DIESEL, 17.5 KW., ETAT NEUF. TEL.: 668-4612, HEURES DES REPAS.

LIFT-TRUCK 4000 International, élévation 14', mécanique A-1. Tél.: 549-3065.

MACHINES ARATOIRES: herse à ressorts, presse-foin Oliver. Tél.: 678-2275.

PNEU NEUF LARGE de déboucheuse avec rim assemblé, 23.1.26, 16 plis nylon, United, prix à discuter. Loader pour tracteur Ford-2000, \$300.00. Tél.: 347-3513.

TIMBERJACK 240 Super E 1980, tél.: 668-4094.

Tracteur Ford-sonne Major à essence avec treuil, bonne condition, \$1,900.00; Massey Harris Poney avec faucheuse et charrue, bonne condition, \$1,500.00; bassin à lait Mil Keuper 400 gallons, parfaite condition, \$900.00; râteau de côté Lely, bonne condition, \$400.00; 3 voitures à foin, plate-forme fabrication domestique, \$200.00 chacune; faucheuse Massey Ferguson 3 points, parfaite condition, \$400.00; tél.: 672-4259.

Motos à vendre (35)

AUBAINE: YAMAHA 175cc, 1977, moteur et chaîne changés, pneus neufs, \$375.00 discutable, tél.: 696-2211.

DEUX HONDA INTERCEPTOR 1984, un 750cc, un 500cc, 13,000 kilomètres chacun, parfaite condition. Prix à discuter. Tél.: après 17h00, 542-8870.

HARLEY DAVIDSON FXE 1972, 1200cc, moteur et transmission remontés à neuf, peinture neuve, parfaite condition, et autres accessoires, \$5,200.00 taxe incluse, tél.: 696-2544.

HARLEY DAVIDSON 1340cc, FXST, noir, 1984, seulement 5,000 kilomètres. Tél.: 548-2106, après 17h00.

HONDA ASCOT VT-500, 1983, 7,800 kilomètres, tél.: 544-7297, fin de semaine.

HONDA ASPENCADE 1982, 20,000 kilomètres, tél.: 544-5669.

HONDA CB-750, bleue, 1982, achetée en 1983, 33,000 kilomètres, quelques équipements, \$1,700.00. Tél.: 547-0044.

HONDA CB900 Custom, 1982, bleu, très propre. Tél.: 543-4984.

HONDA CM-250, 1983, 7,000 kilomètres, presque neuve, \$900.00. Tél.: 549-6035.

HONDA CM-250, 1982, 6,000 kilomètres, très bon état, \$950.00. Tél.: 662-9119.

HONDA CM-250, de route, 1983, protégé-moteur, dossier, très propre, 3,250 kilomètres, \$1,000.00. Tél.: 673-7553, Richard.

HONDA CX-500, 1981, 9,700 kilomètres, prix \$975.00. Tél.: 549-5861, 549-0385.

HONDA ELITE 125cc, 1984, 1,500 kilomètres, \$1,200.00, tél.: 672-2651.

HONDA GL 1000cc, 1978, avec side-car, 20,000 milles, \$2,500.00 négociable, tél.: 545-7670, après 17h00.

HONDA GL-500, 1982, Sylvester Wing, 25,000 kilomètres, tout équipé, tél.: 673-7364.

HONDA XL-600 1984, 4,700 kilomètres, sentier et route, \$1,500.00. Tél.: Luc 544-6619.

HONDA XR-80 1981, excellente condition. Tél.: après 17h00 549-5993.

HONDA 250-MX, \$250.00. Tél.: 543-4788.

KAWASAKI 1100cc 1984, 3,000 kilomètres, neuve, vitre, valise, prix à discuter. Tél.: 696-1718.

KAWASAKI NINJA 600-R plus accessoires, 1985, tél.: 542-8553, après 17h00.

KAWASAKI LTD-440, 1982, 18,000 kilomètres, pneus neufs, dossier; vestes pour dame et homme. Tél.: 547-8126, demandez Pierre.

MOTO-CROSS Kawasaki KX-125cc, 1982, refroidi au liquide, freins à disques, très propre, \$875.00. Tél.: 542-1242, 547-0406.

Mobilette PA-50, 1982, achetée en 1983, très bon état, \$350.00 négociable, à voir, tél.: 547-4452.

Mobylette HONDA 49cc 1975, très bon état, \$150.00. Tél.: 549-4530, 549-0030, 673-4406.

Motocyclette HONDA C-70, idéale pour dame ou jeune homme, condition comme neuve, tél.: 543-2820.

QUATRE ROUES tout-terrain TRX-200, 1984, très bonne condition. Tél.: 547-0143.

SHADOW HONDA 1984, équipement complet, 150 kilomètres, à vous de rouler! Tél.: 544-2287 midi et soir.

SUZUKI GS550, 1983, 4 cylindres, sport, 13,000 kilomètres, A-1, prix d'aubaine: \$1,500.00 pour vente rapide, tél.: Denis, jour 543-4475, soir 696-1852.

SUZUKI GS-750-T 1983, 9,000 kilomètres, en très bon état, 2 casques, \$1,700.00. Tél.: 544-4106, 544-8460.

SUZUKI GV-1200, 3,800 kilomètres, état de neuf, \$3,500.00. Tél.: 544-2019.

SUZUKI TS-185, 1981, tél.: 545-8612, 545-2327.

SUZUKI 650-GLC 1983, 4 cylindres, entraînement direct, pare-brise, 9,000 kilomètres, \$1,700.00. Tél.: 544-2750, 544-5013.

XL-250 1982, très bonne condition, \$900.00. Tél.: 544-2633 demandez Yves.

YAMAHA MAXIM 650, 1982, 17,000 kilomètres, porte-bagages, état neuf, \$1,500.00. Tél.: 544-1840.

YAMAHA MAXIME 650, 1982, 6,000 kilomètres, état neuf, \$2,200.00 à discuter. Tél.: 547-5022.

YAMAHA RZ-350, 1985, 4,000 kilomètres, état neuf, avec casque, \$2,500.00, acheteur sérieux, tél.: 542-4447, après 17h00.

YAMAHA VENTURE, 1984, bleue 2 tons. Tél.: 542-6878, après 16h00.

YAMAHA VIRAGO 1000 1984, état neuf, tél.: 545-1713.

YAMAHA VIRAGO 750, 1983, 11,000 kilomètres, \$2,200.00 négociable. Tél.: entre 16h00 et 18h00, 545-1756.

YAMAHA XT-200 1983, très bien entretenue, \$1,200.00 discutable. Tél.: 543-9301.

YAMAHA 250cc, 1976, très propre. Tél.: 547-6332.

HONDA NIGHTHAWK 1983, 16,000 kilomètres, comme neuve, tél.: 548-1481.

HONDA SHADOW 1100, 1985, 5,000 KILOMÈTRES. PRIX SPECIAL. TEL.: 543-1113, 545-8767.

Pièces et accessoires (37)

PIECES ET ACCESSOIRES d'autos usagées, pneus de toutes grandeurs, tél.: 543-1718, 543-3083, Girard Autos.

PNEUS pour 4x4 Super Stag Daytona, lettrés, 11-15L T, 4 plis polyester, \$250.00 la paire. Tél.: 548-4909, heures des repas, René.

PNEUS 12", 13", 14" et 15", à partir de \$5.00 et plus chacun. Tél.: 672-2293.

QUATRE PNEUS radiaux, 205-15, \$80.00. Cinq pneus radiaux 155-13, \$60.00. Tél.: 695-0035.

Remorques (38)

REMORQUE (trailer) à billots, 2 essieux, 38 pieds. Tél.: 673-7128.

Remorque de bateau, capacité 1000 livres, \$550.00, tél.: 549-8180, soir.

Remorque (dépanneuse) CHEVROLET 1976, 1 tonne, doubles roues, très propre, bon prix, tél.: 346-5767, après 17h00, demandez Serge.

Roulottes à vendre (39)

APALACHE 1980, 17', 6 places, toute équipée, auvent télescopique. Tél.: 544-5069.

APALACHE 1982, 21', tout équipée, auvent 1985, acheteur sérieux. Tél.: 543-3558.

CHAMPLAIN 1973, 27 pieds, avec chambre, 8 places, équipement complet, auvent télescopique, antenne de télévision, parfaite condition, \$7,800.00, tél.: 544-9196.

DAUPHINE 1980, 28', équipement complet, air climatisé, 9 places. Tél.: 543-8726.

DAUPHINE 19', 1980, très propre, prix à discuter. Tél.: 696-1718.

DAUPHINE 1973, 22 pieds, auvent, eau chaude, douche, radio am-fm, chauffage central, très propre, \$6,800.00. Voir au lac Joli (St-Honoré), tél.: 547-0870, 543-5952.

HOLIDAIRE 1983, 17 pieds, ultra-légère, spacieuse, 6 places, avec douche, B.B.Q., auvent, attelage, équipée au complet, excellente condition, prix à discuter. Tél.: 677-2960.

HOLLIDAY 1971, 21' 1/2" pieds, 6 places, comprend laveuse, remise, frigidaire extérieur, \$4,000.00, possibilité de terrain au camping Lac Joli, tél.: 549-3756.

Jack électrique, miroirs pour remorque; tél.: 543-2820.

LIONEL 1974, 14', tout équipée, toilette, eau chaude, douche, auvent, etc... Très propre, 4 places, \$2,950.00. Tél.: 543-6358.

ROULOTTE P.M.C. 19', tout équipée, auvent télescopique, douche, toilette, doubles roues. Tél.: 549-9789.

Roulotte Apalache 20 pieds, avec auvent télescopique, tout équipée, tél.: 547-9919, 542-2269.

Roulotte LIONEL fibre de verre, 23 pieds, 1976, remise et plate-forme comprises, tél.: 543-6106.

UNIK 1981, 16 1/2 pieds, très légère, très propre, tél.: 544-8592.

ROULOTTE UNIK 1977, 21 1/2', doubles roues, impeccable, \$6,200.00. Tél.: 678-2306.

ROULOTTE Intruder (Prowler) de luxe, 25 1/2 pieds, 1974, tél.: 543-2221.

ROULOTTE 13' à vendre. Tél.: 547-9598.

ROULOTTE BOLER 13', 1981, entièrement fibre de verre, 980 livres, poêle, réfrigérateur au gaz, toilette, \$5,200.00. Inf.: 542-2503, 547-2633.

ROULOTTE Boler, fibre de verre, équipement complet, \$8,500.00. Tél.: 549-9494.

ROULOTTE CHAMPLAIN 1975, 20', 6 places, auvent, eau chaude, douche, présentement au camping Notre-Dame, Alma. Tél.: 662-9292 ou 544-4021.

ROULOTTE GITAN 1984, 16', toute équipée, prix à discuter. Tél.: 548-5334.

ROULOTTE SHANKROCK 1969, 24', prix à discuter. Tél.: 543-7172, 548-8092.

ROULOTTE DAUPHINE de luxe 21 1/2 pieds, auvent télescopique, très propre, \$6,600.00. Tél.: 542-6369.

Tracteurs à vendre (42)

INTERNATIONAL 16 forces hydrostatique, avec tondeuse-rotoculteur-souffleur, excellente condition. Tél.: jour, 543-4600, soir: 545-6650.

TRACTEUR de ferme Massey Ferguson 265 1980, 70 forces, 900 heures. Tél.: 543-9405.

TRACTEUR PONY de Massey-Harris, 1951, très bon état, \$1,300.00. Tél.: 547-0377.

Véhicules divers (43)

CHOOOPER HONDA 350cc, approuvé B.V.A., bonne condition, van Dodge 318 po.cu., servo-freins, servodirection, T.A., C.B., radio AM-FM cassettes, booster Equalizer, toit ouvrant, intérieur velours et cuir, prix d'aubaine. Tél.: 543-9124.

DUNE-BUGGY de marque Volkswagen, construction récente, \$500.00. Tél.: 548-9510.

ODYSEE 350cc 1985, renverse et démarreur électrique, millage: 40 heures, prix à discuter. Tél.: 549-5403.

Ens. - Cours (50)

COURS INTENSIFS: maillots de bains et ensemble de jogging, tél.: 543-6892, 545-3570.

Occasions d'affaires (51)

PETITS APPAREILS MENAGERS, petits meubles, vaisselles, bibelots, livres, disques, outils, etc... Liquide-O-Puces, mercredi au vendredi, 13h00 à 20h00, samedi et dimanche, midi à 17h00, 621, rue Victoria, La-Baie, par le stationnement. Tél.: 544-6233.

TEMPS PLEIN OU PARTIEL. Manufacturier en expansion, Vie-Tal désire s'établir dans votre région. Formerons hommes et femmes qui seront choisis. Possibilité de \$340.00, \$680.00 ou plus par semaine. Informations gratuites: 1-514-326-1201 ou 1-800-361-6614.

Offres de services (52)

A \$14.95 DE L'APPEL (du call). Réparation d'appareils électroménagers et télévisions: G.E., Hotpoint, Moffat, Kenmore, English, Westinghouse, McLorey, Brenwoods, Roy, Bélanger, Gibson, etc... Tél.: 696-1718 (répondeur rapide).

Personnel demandés (53)

COMMERCE spécialisé dans la fourrure recherche une personne pour faire la vente et assurer le service à la clientèle. Travail à temps partiel et saisonnier. La personne recherchée devra avoir l'expérience de la vente, pour conseiller et renseigner les clients. Travail sur place. Pour application, prendre rendez-vous en appelant au no.:543-4601.

Compagnie internationale recherche personnes sérieuses et dynamiques pour faire carrière dans la vente. Aucune expérience nécessaire, possibilité de \$300.00 dès la première semaine, avec augmentation par la suite selon votre rendement. Automobile un atout. Tél.:696-0675, demandez Michel.

ETUDIANT(ES) DEMANDE(ES), VOUS POUVEZ VOUS FAIRE DE BONS REVENUS, POUR LA PERIODE ESTIVALE, VENTE DE TABLETTES DE CHOCOLAT, COMPAGNIE RECONNUE, INF.:549-5940.

A vendre ou à échanger (61)

TOUR A POTERIE et four à poterie avec tout l'équipement; moto de trail Honda XL-100, seulement 3,000 kilomètres; échangeurs contre tente-roulotte ou 3 roues. Tél.:543-1219.

Ameublement (62)

ACHETERAIS poêles, réfrigérateurs, laveuses, sècheuses, tél.:542-3196.

Bibliothèque en pin nouveau, réplique antique LE BAUTIER, 3 tablettes et 3 portes, très beau meuble, payée \$1,200.00, laissée à \$800.00 discutable, tél.:542-9007.

CONGELATEUR 23pi.cu., 2 lits 54; lit 39; mobilier salon, chauffeuse électrique, miroir, tables, lampes, disques, plusieurs autres articles, cause: départ. Tél.:549-4303.

CUISINIERE Bélanger, bonne condition, \$120.00, Tél.:jour, 696-1155, soir: 543-5623, demandez André.

DEPART: poêle, réfrigérateur Inglis, amande, neufs; fauteuil contemporain velours brun, très confortable. Tél.:696-1655.

DIVAN à vendre, prix à discuter. Tél.:696-2785.

ENSEMBLE laveuse, sècheuse, en bon état, prix à discuter. Tél.:545-1257.

GRAND REFRIGERATEUR sans givre, jaune or, sans congélateur, \$175.00. Tél.:549-2067.

LAVEUSE et sècheuse blanches, G.E., 3 ans d'usage. Mobilier de chambre à coucher noir, lit double avec matelas orthopédique et sommier, commode, bureau, table de chevet. Piano Baldwin, style provincial. Tél.:544-4554.

LAVEUSE, sècheuse, réfrigérateur, poêles 30; 24; lave-vaisselle, commode, mobilier de cuisine, articles de salon, articles de bébé, matelas et sommiers petits et grands, lavabos et baignoires, télévision noir et blanc 20"; châssis, vitrines, encan-neuse, articles divers. Le tout en bon état. Tél.:672-2508.

LIT baldaquin de bébé, \$250.00; bureau d'enfant, \$40.00; table à langer, \$25.00; 3 poêles en bois, colonial; toile vinyle blanche. Tél.:545-7903.

LIT DOUBLE à vendre, \$70.00. Tél.:542-9997.

MATELAS et sommiers-caisses (neufs), toutes grandeurs, très bon prix. Tél.:543-2906.

MOBILIER de chambre et cuisine, canadien; bibliothèque et table en mélamine noire. Prix à discuter. Tél.:544-8639 soir.

MOBILIER de cuisine, en orme, comprenant: table, 4 chaises, vaissellier. Tél.:549-5153.

MOBILIER de cuisine, vaissellier, style canadien, bon prix. Tél.:548-2477.

MOBILIER de chambre à coucher, style colonial, état de neuf, comprenant: bureau triple, commode, table de chevet, tête de lit. Tél.:547-6332.

MOBILIER de chambre modulaire, excellente condition, prix à discuter. Tél.:après 17h00, 543-4172, 545-2409.

MOBILIER salle à dîner, noyer noir, bois massif, grande table, buffet, vaissellier, 6 chaises, première qualité, \$3,900.00. Tél.:545-6015.

Mobilier salon 3 morceaux, stéréo avec meuble combiné et radio, 2 fauteuils bergants, tél.:549-5890, après 18h00.

Mobilier de cuisine en pin, avec table carrée, un banc et 2 chaises, valeur: \$800.00, laisserais à \$250.00; garde-robe en érable avec 2 portes miroir tout hauteur avec tiroirs spacieux, grandeur: 36x22x65, valeur: \$359.00, laisserais à \$175.00; tél.:543-2845.

Mobiliers de salon, fauteuils, tables, chaises, bureaux, tél.:542-2312.

Poêle (four auto-nettoyant) et réfrigérateur blanc, usagés, bon état, idéal pour chalet, \$100.00 chacun, tél.:696-0751, après 17h00.

Poêle 30 pouces, frigidaire, table, 4 chaises, couleur blanc. Tél.:548-7884.

REFRIGERATEUR, poêle, laveuse, sècheuse, laveuse-essoreuse, mini-laveuse, laveuse à rouleaux. Garantie 90 jours. Livraison. Tél.:549-9607, 545-1459, 549-5043.

REFRIGERATEUR Coldspot, couleur vert, sans givre, 2 portes, 17 pi.cu., très bon état, prix à discuter. Réfrigérateur Defrost-O-Matic, couleur vert, 15 pi.cu., très bon état, prix à discuter. Tél.:548-7639.

REFRIGERATEUR, poêle, laveuse, sècheuse. Récupérons gratuitement et payons comptant. Tél.:678-9663, 547-8743.

TABLE DE CUISINE, en verre, avec 4 chaises, \$50.00. Tél.:543-4703.

TABLE style canadien, en chêne massif, avec 6 chaises à fonds tressé, prix à discuter. Tél.:544-7771.

TELEVISION 26" RCA, tuner électronique, 4 ans d'usage, laissée: \$350.00. Tél.:696-1718.

TROIS BANCS de comptoir, 5 bancs pour bar, mobilier de salle à dîner, chaise berceuse, buffet, balayeuse, deux tables, lit de bébé. Tél.:543-4776.

Très beaux meubles en orme, style canadien, état neuf, comprenant mobilier de salon 9 pièces, mobilier de cuisine 5 pièces. Tél.:544-5879.

Animaux à vendre (63)

CHAT Himalayen, Blue Point, mâle, 6 mois, dégriffé, vacciné, enregistré, \$275.00. Tél.:548-5866.

CHATON, femelle himalayen, pure race, 3 mois, enregistrée, piquée, seal point, \$250.00. Tél.:348-5291, Desbiens.

CHATONS persan, chinchilla, himalayen, pure race, enregistrés, s'adresser à: Elevage Régence, tél.:549-4708.

CHIEN colley-husky, âge: 4 mois, pesanteur: 30 livres, a eu tout ses plagues. Bicyclette de course 12 vitesses marque Peugeot, pesanteur: 20 livres. Tél.:547-8778.

Chienne colly pure race, non enregistrée, 1 1/2 an, très douce, \$95.00, tél.:542-9007.

Chiots épagneul breton enregistrés, tatoués, vermifugés, \$350.00, tél.:548-9557.

FOIN à vendre ou à échanger contre animaux, tél.:543-2466.

JUMENT quater-horse, âgée de 8 ans, avec équipement, très bien domptée. Tél.:275-1949.

Petit chien bichon maitais, 5 ans, valeur: \$1,000.00, prix à discuter, tél.:543-2845.

Bois de chauffage (64)

BOIS DE CHAUFFAGE, bouleau, merisier. Tél.:542-4218.

BOULEAU EN 16 POUCES, PREMIERE QUALITE, A VENDRE. TEL.:696-4412.

Bouleau 1ère qualité en 16; spécial grosse commande. Tél.:678-9589 ou 678-2861 C. St-Laurent.

ERABLE et MERISIER, frêne et bouleau, mixé, \$33.00 la corde, livré, fendu. Claudin Grandislon, 543-4501, 543-8694.

MERISIER ERABLE BOULEAU \$33.00, fendu, livré. Eric Gagnon, 549-1616.

Camping (65)

AUTOBUS motorisé transformé en campeur, bon prix. Tél.:543-9128.

CAMPEUR Apalache pour pick-up 11.5 pieds, entièrement équipé, très propre, \$6,300.00 négociable. Tél.:668-8780.

CAMPEUR DODGE Unick 1979, très propre, 25', prix à discuter. Tél.:542-9709.

CAMPEUR motorisé Centurion, 21 pieds, 1980, très propre, tél.:696-3647.

CAMPEUR VOLKSWAGEN 1973, très bonne condition, toit ouvrant, tél.:544-2200, Michel.

CAMPEUR 15 1/2 pieds, pour camion une-demie ou trois-quarts de tonne. Tél.:543-8958.

CAMPING OASIS — LAC CLAIR (Falardeau). Nouveauté: glissade d'eau. Bienvenue campeurs, vacanciers, Saguenay Lac St-Jean. Réservations: 673-7259.

CAMPWAGON DODGE 1977, fini par la compagnie, équipé au propane, avec toilette ordinaire, prix à discuter, aussi: toilette chimique à vendre, tél.:548-4793.

TENTE-ROULOTTE 1980, 6 places, prix: \$2,500.00. Tél.:548-3909.

TENTE-ROULOTTE 1983, BA-850, chauffage et réfrigérateur compris, état neuf. Tél.:672-2618.

TENTE-ROULOTTE Bonair 1150 1977, 7 places, toit rigide, poêle, réfrigérateur, chauffeuse au propane, frein hydraulique, excellente condition, à voir, \$2,500.00. Tél.:543-5370.

TENTE-ROULOTTE Bonair 1980, BA-1000, toute équipée, avec auvent, \$3,900.00. Tél.:548-1857.

TENTE-ROULOTTE \$1,400.00. Tél.:549-6944, 543-6780.

TENTE-ROULOTTE LIONEL, 1976, toit rigide, 6 places, auvent, freins hydrauliques, pneus neufs, très propre, \$2,300.00. Tél.:545-0202.

TENTE-ROULOTTE, toit rigide, bon état, prix de débarras. Tél.:543-7700.

TENTE-ROULOTTE, toit rigide, 1974, tout équipée, prix: \$1,500.00. Tél.:549-6874.

TENTE-ROULOTTE Bellevue 1980, toit rigide, poêle et chauffage au propane, armoires de rangement, le tout à l'état neuf, tél.:jour 673-3377, après 17h00 543-7820.

TENTE-ROULOTTE Lionel 1977, 6 places, très propre, tél.:543-0097.

TENTE-ROULOTE Bellevue, 8 places, de luxe, très propre, tout équipée, \$1,950.00. Tél.:après 17h30, 547-0481.

TENTE-ROULOTTE Bellevue 1974, toit rigide, avec auvent, comme neuve, cause: maladie. Tél.:548-3929.

TENTE-ROULOTTE Starcraft de luxe 1976, toute équipée, avec toilette, auvent, très propre, fait voir, \$2,500.00. Tél.:545-3107.

Tente-roulotte BON AIR 700, 1979, 6 places, tout équipée, tél.:545-2387.

Tente-roulotte VALBAR 1972, 6 places, toit rigide, glacière, auvent, poêle propane, tél.:545-2653, jour demandez Guylaine ou soir: 549-7062, 547-3936.

Coin du bébé (66)

ENSEMBLE pour bébé: chaise-haute, siège d'auto, porte-bébé, etc. Tél.:549-0808.

Demandés (67)

ACHETERAIS autos et camions usagés (rebuts), aussi: toutes sortes de métaux, etc...3357, boulevard St-François, Jonquière, tél.:542-6938.

LOUERAIS chalet, environ 3 mois, à compter du 21 juin, électricité, eau courante pour famille 5 personnes, aux environs Chicoutimi ou Jonquière (10-12 milles). Tél.:542-2266.

FAIRE-PART POUR MARIAGE

Plus de 175 modèles différents, au choix des futurs mariés. Prix très compétitifs. Aussi cartes de remerciements et d'invitations variées et personnalisées avec enveloppes assorties.

S'ADRESSER A: LE PROGRES DU SAGUENAY

Division du Groupe Unimédia Inc.
1051, boul. Talbot
Chicoutimi - G7H 4S5
545-4474

F-000000-48-3

Divers (68)

ACCESSOIRES de gaz propane poêles 24 et 30, chauffe-eau chauffage 50,000 BTU-H. Tél.:672-2293.

AGENCE DE RENCONTRE: NOUVELLE AMITIE, sérieux, services professionnels, personnalisés, discrétion assurée. Tél.:549-4892.

AGENCE DE RENCONTRE CHAMAN ENR.: besoins particuliers, courrier personnel et autres, confidentiel, pour personne seule, couple. Pour informations ou inscription, \$4.00. Ecrire à: 160, St-Joseph sud, C.P. 642, Alma, G8B 3E8.

AIR CLIMATISE 6,000 b.t.u., modèle horizontal, \$210.00; 5 fixures fluorescentes, 4', 4 tubes, \$25.00 chacun; 6 pneus de maison mobile, nylon, 8-14.5, avec jantes, \$125.00; banc d'exercice avec poids, \$90.00. Tél.:545-0684.

ARMOIRES en pin, vaissellier, bureau, oiseaux empailés, bicyclette, téléphone, etc... Tél.:542-8675.

ARMOIRES, comptoir (cuisine) érable massif, évier, hotte NUTONE; tél.:545-2452, après 16h30.

AUVENT en toile, 12'x12', conviendrait pour roulotte ou patio. Tél.:549-0224.

A VOIR DIRECTEMENT DU MANUFACTURIER

Salle de démonstration
1442, Cyrille-Vaillancourt — Chicoutimi
Stores vénitiens minis, horizontaux et verticaux
Réparation de tout genre
POUR ESTIMATIONS,
Fernand Tremblay,
543-0432 ou 549-5732

A VENDRE: Gravier — sable — concassé — terre jaune — terre noire. Aussi: remblais et terrassement, travaux avec bulldozer, prix compétitif, estimation gratuite, tél.:543-9641.

BARILS de plastique, 45 gallons, \$25.00 chacun. Tél.:549-3783, 549-3925.

BICYCLETTE BMX, \$65.00, bicyclette 10 vitesses, \$75.00. Tél.:après 16h00, 545-6360.

Bicyclettes 3 vitesses, homme et garçon, \$40.00 chacune, conviendrait pour chalet, tél.:547-8446.

BLOCS de ciment de 8. Tél.:549-3065.

BLOCS de remblais (104); bicyclette 10 vitesses 26; pour dame; chaise berçante. Tél.:544-7568.

B.M.X. chromé 16; avec freins sur guidons, prix: \$55.00. Tél.:543-9124.

BOITE de camion fermée en métal pouvant servir d'entrepôt ou garage, dimension 26' (longueur) 8' (largeur) 8' (hauteur), bon état; POELE AU PROPANE 30 pouces, 4 ronds, fourneau, modèle récent; tél.:544-2276.

Boîte fibre glace pour camion 8 pieds, \$350.00, tél.:545-7670, après 17h00.

Briques à feu pour foyer extérieur ou intérieur, prix réduit, tél.:548-6690.

CANOT 14', \$300.00; remorque (trailer) 4x6, \$200.00; moteur Wisconsin, 2 cylindres, 20 forces, \$300.00; tondeuse Lawnboy, \$75.00; tél.:678-2746.

DEUX MOTEURS électriques, un G.E. et l'autre WESTINGHOUSE, 40 forces chacun, 1,750 tours minute, fonctionnement sur 600 volts DC, incluant également deux redresseurs de courant pour alimenter ces moteurs. Tél.: 545-4474, extension 241.
F-000000-48-2

CARTES DE REMERCIEMENTS

(Sympathie lors d'un décès)
Un choix de modèles exclusifs pour tous les goûts. Prix très compétitifs. S'ADRESSER A:

LE PROGRES DU SAGUENAY

Division du Groupe Unimédia Inc.
1051, boul. Talbot
Chicoutimi - G7H 4S5
545-4474

F-000000-48-3

CARTOMANCIENNE: vous voulez connaître l'avenir par le tarot, pour rendez-vous: 548-1018. C.B. 120 canaux, tél.:678-9508.

CELIBATAIRES: hommes et femmes professionnels veulent vous contacter pour se lier d'amitié. Ecrire à: Wolrwide Introduction Service, P.O. Box 8617, Stn L, Edmonton, Alberta, T6C 4J4.

CENTRE BONNE TERRE, 549-4245. Terre spécialement préparée pour vos jardins, fleurs, arbres, serre. Chargement sur place des remorques (trailer) et camion. Sac 20 kilos disponible au Centre. Aussi: plants de framboises. Livraison transport en plus.

CINQ PAIRES de fenêtres à guillotine 42 1/2x33; 3 vitres de haut, prix d'aubaine. Tél.:543-6130.

Coffre d'outils de mécanicien pouvant servir à réparer la machinerie lourde, valeur: \$6,400.00, laisserait pour la moitié du prix; souffeur à air industriel, prix à discuter, tél.:544-3149.

DEFLECTEUR pour auto Honda, \$90.00; support universel pour auto Honda (skis, planche à voile, chaloupe), \$100.00; ensemble table de parterre en cèdre avec parasol, \$150.00. Tél.:549-0731, après 18h00.

DEUX PORTES pliantes 30; toilette chimique, vitre encadré 3'x4' environ, réfrigérateur 13 pi.cu.. Tél.:548-8039.

DEUX portes de 1 3/4x34x82, vitrine 48x80, \$125.00, excellent pour chalet. Tél.:548-3469.

DEUX téléviseurs miniatures, noir et blanc, pour la maison, bateau, auto ou campeur, très bon prix. Tél.:548-4071.

Deux bicyclettes pour homme, 10 vitesses, comme neuve, \$75.00 chacune, tél.:543-4103.

EQUIPEMENT de golf pour dame, limousine neuve, 7 bâtons, etc... Faut voir. Tél.:544-6141.

FABRICATION d'escaliers et de rampes en bois franc, portes anciennes, menuiserie générale. Tél.:544-9173, J.-M. Doré.

FIXTURES fluorescentes, 4', 2 tubes, avec plastique, 120v, paye-master, deux fixtures 8', un tube pour chambre de peinture; coffre-fort Remington Rand 38x30. Tél.:543-1616 heures d'affaires.

Fournaise à l'huile avec réservoir bi-énergie, conduit à air et cheminée, \$200.00, tél.:544-8406.

GENERATRICE de marque Onan, 2 cylindres, 5,000 watts. Tél.:678-2505.

HEMI DUSTER 1972, automatique, \$7,800.00, tél.:548-8471.

JOLIS RIDEAUX décoratifs (Pénélope), teinte neutre: 3 fenêtres ou 165 large. Tél.:548-6336.

LAMPE Tiffany suspendue, verre blanc opaque et ambré, diamètre: 20", parfait état. Tél.:après 17h00, 542-9824.

LES SERRES SEBASTIEN ENR.: fabrication et installation de serres domestiques. Informations: 673-4793.

MACHINE à aligner des roues, de marque Hunter, comme neuve, \$700.00. Tél.:542-2463.

MATERIAUX ELECTRIQUES NEUFS AU PRIX COUTANT: Fils Loomex, boîtes d'entrées électriques, plaques de chauffage électrique, tél.:548-7966.

MATERIAUX DE DEMOLITION: armoires, styrofoam, portes, toles, baignoires, toilettes, vitrines, électricité, contre-plaqué, bois toutes grosseurs, fil souterrain, blocs ciment. Achetons, vendons, échangeons et louons tout genre de matériaux. Chicoutimi Démolition Enr., 256, de Paris, tél.:545-6402, jour.

PAIRE de rames tolet, jamais servi, valeur: \$33.00, pour \$20.00. Trois tables salon, style colonial, état neuf, \$25.00 chacune. Meuble pour chaîne-stéréo, valeur: \$110.00 pour \$60.00, état neuf. Tél.:549-3173.

PIERRE CONCASSEE, terre jaune, sable, gravier. Aussi remblais et terrassement, travaux avec bulldozer. Estimation gratuite. Tél.:545-3064.

PISCINE hors-terre Coleco 27' diamètre, toute équipée, incluant: toiles solaire et d'hiver, excellente condition, \$1,000.00. Tél.:542-2671, 699-3997.

Piscine 24 pieds, filtre et accessoires inclus, \$950.00, tél.:543-0672.

Piscine 30x15 avec patio et clôture, prix à discuter, tél.:549-2187.

POELE au propane, deux brûleurs, Coleman \$45.00. Chaise grand-père \$150.00. Coutellerie 8 couverts, plaquée argent \$85.00. Lit 36", fer, \$20.00. Tél.:548-5059.

POELE électrique 220v, \$50.00, poêle Coleman 2 ronds, poêle propane de camping 2 ronds, pare-chocs avant Volvo 1984. Tél.:548-5217, après 17h00.

POMPE A EAU, à piston avec réservoir, marque McDougal; \$150.00; cage à lapins, état neuf. Tél.:672-4569.

POMPE à piston pour chalet, qual flottant, 14'x8' sur billots de foam avec garde en fer forgé et lampadaire. Tél.:545-6402.

SECHEUSE Westinghouse, couleur or, \$150.00. Tél.:674-2327.

STORE horizontal, couleur bourgogne, 44x44 1/2; \$50.00. Store romain bourgogne rose et gris, 47 3/4x16 1/2 \$50.00. Tél.: après 18h00, 548-5626.

SUPPORT en fer forgé pour réservoir à l'huile 250 gallons, \$65.00. Tél.:673-7091.

SYSTEME DE SON complet, \$350.00; guitare classique, \$150.00; appareil photo Nikon, \$100.00; lot de disques classiques, \$100.00. Tél.:695-0303.

TABLE DE BILLARD 4x8, en très bon état, \$350.00. Tél.:543-0225.

TENTE-ROULOTTE, \$790.00; bibliothèque de l'Allemagne, à voir, \$1,800.00; horloge grand-père, \$2,200.00; système de son complet, avec base 901, cassettes, micro, etc. \$3,275.00; 2 bicyclettes 10 vitesses, un neuf et un usagé. Tél.:548-7075.

TENTE-ROULOTTE Lionel: échelle aluminium 36"; broquette; petite auto Datsun; table de billard. Tél.:545-9586, 673-7215.

TERRE à jardin, terre noire, \$5.00 la verge cube, et vieux fumier. Faisons la livraison. Au 4674, rang de l'Eglise, Latérière. Tél.:678-9841, 678-9475.

TERRE NOIRE, en petite et grosse quantité, livrée sidérée. Tél.:673-4801.

TERRE NOIRE A VENDRE: en sacs, aux trailers et camions, livrée ou non, prix à discuter. Tél.:547-0324.

TUILES DE PATERRE, BORDURES D'ENTREE, MARCHES et autres produits de qualité en vente à prix compétitif, au 1365, Roussel est, Chicoutimi-Nord. Ouvert aussi le soir et les samedis. Tél.:543-4208.

FABRICANT TUILES de parterre 24x24, 24x30, 18x18, bordure d'entrée et autres. Tél.:678-2761, 547-8862.

VELO sport VMX Brutus, excellente condition. Tél.:543-1672.

VILLE-DE-LA-BAIE: 1555, RANG ST-JOSEPH, A LOUER: BATISSE 140x40, POUVANT SERVIR D'ENTREPOT. TEL.:547-5945.

Equipement de bureaux (69)

Vacances, voyages (77)

FESTIVAL DES TULIPES: Ottawa, 23-24-25 mai, logé à l'hôtel La Barre 500, piscine, animation, \$119.00. Voyages Lise Desbiens, tél.: 542-5877.

NORD-DE-MONTREAL: 25-26-27 juin, théâtre d'été, logé à la Barre 500, piscine, animation, \$129.00. Voyages Lise Desbiens, tél.: 542-5877.

TOUR DU QUEBEC - THEATRE D'ETE: 1-2-3-4-5-6 août, \$299.00. Voyages Lise Desbiens, tél.: 542-5877.

Vêtements (78)

ROBE de mariée et chapeau, grandeur: 5 ans. Prix à discuter. Tél.: 545-8612.

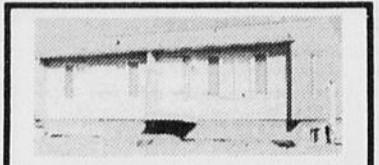

JONQUIERE: 2578, Patenaude, près du Mail 170, Arvida, prix réduit à \$67,500. Pour toute information, contacter Robert Wood à 543-8658 ou 696-4888.

Le Permanent

VISON CHINOIS, teint noir, grandeur 22-24 ans, avec chapeau, excellente condition, (cause: décès) \$700.00. Robes, jupes, hauts et pantalons de maternité, grandeur 7 à 9 ans, très propre. Tél.: entre 18h00 et 21h00 545-4493.

MISE AU POINT

A la page 18 de la circulaire «Grande Réclame de Mai» insérée dans Le Quotidien du 13 mai, veuillez noter que l'illustration du «Cycle Miser» est inexacte; le no 75575 annoncé est à réglage électronique. La production de la laveuse et de la sècheuse no 45400 et 85400 annoncées aux pages 4 et 5 de l'encart «Grands Soldes Sears pour le Foyer» est interrompue en raison de circonstances incontrôlables; il y aura donc un délai de livraison indéterminé pour les commandes de ces numéros de stocks.

Nous nous excusons de ce contretemps.

SEARS

Pantalon cuir noir, grandeur 32, tél.: 545-6014.

Donnez généreusement
LE CANCER AGIT... RÉAGISSEZ!



En Afrique

Violence raciale

JOHANNESBURG (AFP) — Après 48 heures d'émeutes

d'une rare violence, les habitants du KwaNdebele, un petit bantoustan situé à 150 km au nord-est de Johannesburg, signalent jeudi que la répression policière avait causé la mort de six d'entre eux et plusieurs dizaines de blessés. Le bilan officiel reste de deux morts.

Jeudi, pour la première fois, des photos et des reportages ont fait leur apparition à la une des principaux journaux du pays, montrant le KwaNdebele pour ce qu'il est devenu en l'espace de quelques mois d'un conflit larvé qui a fini par exploser au grand jour.

Les 200,000 habitants naguère paisibles de ce territoire autonome sont aujourd'hui totalement politisés, divisés entre partisans de l'ordre établi --organisés en milices privées-- et contestataires, parmi lesquels on trouve de nombreux militants du Front démocratique uni (UDF, la plus grande organisation légale de lutte anti-apartheid), proche du Congrès national africain (ANC, illégal).

Les derniers affrontements ont opposé les forces combinées de la police locale et de la police sud-africaine aux habitants de quelque 25 villages qui entendaient protester contre les menées de ces milices et qui ne veulent pas de l'indépendance que Pretoria s'approprie à leur octroyer.

Les bantoustans

La promesse de cette indépendance a été renouvelée par le gouvernement sud-africain, la semaine dernière, et la date du 11 décembre prochain a même été retenue.

La direction de l'ANC a annoncé à la fin de l'année dernière, depuis son exil à Lusaka (Zambie), que sa campagne de politisation allait s'étendre, en 1986, des villes vers les campagnes. De fait, les premiers mois de l'année ont vu se produire des troubles politiques dans des régions jusqu'ici épargnées: le Transvaal oriental et certains bantoustans tels que le KwaNdebele et, plus à l'ouest, le Bophutatswana, déjà indépendant.

CORRECTION

COIFFERIE
ESTHETIQUE

ELLE & LUI

Concernant l'annonce parue mardi, le 13 mai, dans Le Quotidien, on aurait dû lire:

20%

D'ESCOMPTE
POUR LA COIFFURE DU
TOTAL DE LA FACTURE.

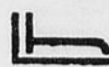

COMMISSION SCOLAIRE
REGIONALE LOUIS-HEMON

AVIS PUBLIC

La Commission scolaire régionale Louis-Hémon désire informer la population que la réunion régulière du Conseil des commissaires du 19 mai 1986 n'aura pas lieu.

Cette réunion sera remplacée par une réunion spéciale du Conseil des commissaires qui sera tenue en la cafétéria de l'École polyvalente de Roberval, le 26 mai 1986, à 20h00.

La Commission scolaire régionale Louis-Hémon procédera alors à l'acceptation des budgets d'opérations et d'immobilisations 1986-1987.

Le directeur général,
ANDRÉ PERRON.

Patrons...



NO 4931

ROBE ÉVASÉE! — Vous aurez l'air mince et élégante dans cette robe légère, avec sa jupe composée de huit panneaux et ses manches longues ou à volants. Utilisez de la soie ou du crêpe. Patron-mode no. 4931. Tailles jeunes filles 6 à 20.



NO 614

CHANDAIL OU GI-LET! — Portez-le seul ou sur un chemisier. Tricotez-le avec un fil sport et utilisez un fil genre mohair de couleur contrastante pour obtenir un effet soyeux. Facile par surcroît. Travail à l'aiguille no. 614. Instructions pour tricot. Tailles 36, 38 et 40 incluses.

Prix: 2.75\$ plus 50¢ pour frais de manutention pour chaque patron commandé
Les prix sont sujets à changement sans préavis

Ecrire vos nom, adresse, code postal, le no du patron et la grandeur s'il y a lieu. Ne pas demander des mesures autres que celles indiquées. Seuls les mandats-poste et les chèques sont acceptés. Ces patrons ne sont pas remboursables et ne sont pas en vente aux bureaux du Quotidien. Ils sont disponibles en ANGLAIS accompagnés d'un lexique FRANCAIS. Délai de 20 à 30 jours pour la livraison.

Poster à: Service des patrons

LE QUOTIDIEN
109, Crockford Blvd
Scarborough, Ont.
M1R 5B4

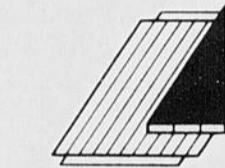

MUNICIPALITE
DE LATERRIERE

Case Postale 69
6166, Notre-Dame
Laterrière, Qc
GOV 1K0

APPEL D'OFFRES

AGRANDISSEMENT DU GARAGE MUNICIPAL

La municipalité de Laterrière demande des soumissions pour l'agrandissement de son garage municipal, conformément aux plans et devis préparés par les Services Techniques de la municipalité.

Les entrepreneurs désireux de soumissionner peuvent se procurer les copies des plans, devis et les formules de soumissions auprès du secrétaire-trésorier, au 6166, rue Notre-Dame, Laterrière, moyennant un dépôt de \$25 qui sera non retournable.

Pour être considérée, toute soumission devra être:

- Conforme aux plans et devis et faite sur les formules officielles fournies par la municipalité;
- Accompagnée d'un dépôt de soumission pour un montant égal à 10% du montant total de la soumission déposée, payable à l'ordre de la municipalité de Laterrière;
- Chèque visé tiré à une charte canadienne ou caisse populaire;
- Remise avant 14h00, le 23 mai 1986 au bureau du secrétaire-trésorier.

Le soumissionnaire devra posséder une licence émise par la Régie des Entreprises en Construction du Québec en vertu de la Loi sur la qualification professionnelle des Entrepreneurs en construction et un certificat d'enregistrement de l'Office de la Construction du Québec (O.C.Q.).

La municipalité de Laterrière ne s'engage à accepter ni la plus basse, ni aucune des soumissions présentées. Chaque soumission devra être déposée dans une enveloppe cachetée et porter la mention du contrat.

Le présent avis est publié en conformité des dispositions de l'article 625 du Code municipal.

SIGNE A LATERRIERE, ce 15ième jour de mai 1986.

NORMAND GIRARD
Secrétaire-trésorier

Guerre agricole Reagan hausse certains quotas

WASHINGTON (AFP) — Le président Ronald Reagan a annoncé, hier, des mesures de rétorsion commerciale contre la CEE pour répondre aux effets de l'entrée du Portugal et de l'Espagne dans la communauté sur les exportations américaines dans ces deux pays.

Des quotas (plafonds d'importations), dont le principe avait été annoncé le 31 mars dernier, prendront effet le 19 mai prochain et porteront sur l'importation aux Etats-Unis de vins blancs de qualité supérieure, de chocolat, de bonbons, de jus de fruits (pomme et poire) et de bière en provenance de la CEE.

Sans être une surprise, ces représailles constituent une nouvelle escalade dans la guerre agricole transatlantique, estimait-on, jeudi, dans les milieux diplomatiques européens à Washington.

Ces mesures, a indiqué la Maison-Blanche, répondent aux restrictions sur les exportations d'oléagineux et de céréales vers le Portugal qui ont suivi l'adhésion de ce pays à la CEE. Elles risqueraient d'affecter près d'un milliard de dollars de ventes américaines vers ce pays, affirme Washington.

Le président Reagan a par ailleurs décidé de suspendre certaines concessions tarifaires à l'égard de la CEE pour répondre à l'augmentation des droits de douane qui touchent les exportations de céréales en Espagne (mais surtout) à la suite de son entrée dans la CEE.

Cette mesure, qui prend effet dans les 30 jours, ne se traduira pas immédiatement, selon la Maison-Blanche, par une augmentation des tarifs douaniers. Elle n'interviendra qu'au premier juillet en cas d'échec des négociations engagées avec Bruxelles pour résoudre le conflit, a précisé la présidence américaine.

Les quotas annoncés par M. Reagan dépassent de 20 à 40 p.c. les volumes d'importation constatés l'an dernier aux Etats-Unis. De ce fait, ils n'affecteront probablement pas les exportations européennes avant un an, relevait-on de source européenne à Washington.

La Maison-Blanche a toutefois précisé qu'ils seront abaissés dès que les restrictions prévues par la CEE affecteront les exportations américaines au Portugal, selon le principe du miroir déjà annoncé par Washington (réciprocité du préjudice).

Le Portugal, en raison de son entrée dans la CEE, doit appliquer aux exportations américaines d'oléagineux des quotas représentant quelque 120 p.c. des volumes fournis par les Etats-Unis en 1985, indique-t-on de source européenne. Le reste encore une marge importante avant que ne joue le dispositif de représailles annoncé par le président Reagan, laissait-on entendre de même source.

Décès...



LAPOINTE (M. Réal) — Est décédé à Chicoutimi le 14 mai 1986 à l'âge de 53 ans, M. Réal Lapointe époux de dame Marie-Luce Dufour, demeurant au 132 rue Simard, St-David. La dépouille mortelle est exposée au salon funéraire Emery Gravel, 345, rue St-Armand, Chicoutimi-Nord, face à l'église Ste-Claire. Les funérailles auront lieu samedi le 17 mai 1986 à 11h00 en l'église St-David. La dépouille mortelle sera incinérée au Crématorium Emery Gravel Inc. de Chicoutimi-Nord et les cendres seront déposées au Columbarium, rue St-Armand. Il était le père de: Jean-Yves (Sylvie Simard), Patricia (Jeannot Verreault), Martine (Normand Dubois), Sonia (Richard Verreault), Carol (Hélène Girard) et Gina, ses parents: M. et Mme Jules-Emile Lapointe (Bernadette Laforge), son beau-père: M. Hector Dufour, ainsi que plusieurs frères et soeurs, beaux-frères et belles-soeurs, six petits-enfants. Pour les personnes désireuses d'offrir des dons il sera possible de le faire au salon funéraire en faveur de la Fondation régionale de l'Hôpital de Chicoutimi en fonction des maladies respiratoires. Direction funéraire: Maison Emery Gravel Inc. Chicoutimi-Nord.



BONNEAU (M. Vincent) — Est décédé à Chicoutimi le 14 mai 1986, à l'âge de 81 ans 10 mois, M. Vincent Bonneau, époux de dame Rosianne Brisson, demeurant au 316, avenue du Séminaire, Chicoutimi. La dépouille mortelle est exposée au salon funéraire Aubin, avenue du Séminaire, Chicoutimi. Les funérailles auront lieu vendredi le 16 mai 1986 à 15h00 et les cendres seront déposées au cimetière paroissial. Il laisse dans le deuil, outre son épouse, ses enfants: Ferland Chamberland (Patricia Paradis), Jacqueline (Welle St-Gelais), Léon-Maurice (Paulette Verreault), Jean-Pierre (Monique Coulombe), Benoit (Odette Lefebvre), Elise, Arthur (Ghislaine Imbeault), Esther (Louis Gravel), Gilles ainsi que plusieurs petits-enfants et arrière-petits-enfants. Direction funéraire: Maison Aubin.



TREMBLAY (Mme Raymond) — Est décédée au Centre hospitalier de Jonquière le 14 mai 1986, à l'âge de 73 ans 8 mois, Mme Raymond Tremblay née Germaine Dufour, demeurant au 1857, Powell, Jonquière, antérieurement de Kénogami. La dépouille mortelle est exposée au salon funéraire Nault & Caron, 2770, rue De La Salle, Jonquière. Les funérailles auront lieu samedi le 17 mai 1986 à 10h00 en l'église Ste-Thérèse et l'inhumation au cimetière d'Arvida. Elle laisse dans le deuil, outre son époux, son fils: Maître Serge Tremblay Monigouche, ses petits-enfants: Nathalie, Hugues, Maude, ses frères et soeurs: Jeanne (feu Thomas Aubin), Rosianne (feu Joseph Pilote), Thérèse (Léopold Bouchard), Paul (Antoinette Tremblay), ses beaux-frères et belles-soeurs: M. Mme Casimir Tessier, M. Mme Charles Bittner, M. Mme Lionel Tremblay, M. Charles-Eugène Tremblay, Mme Marie-Joseph Tremblay, M. Mme Arthur Desmeules, Mme Gertrude Gonthier, ainsi que plusieurs neveux et nièces. Direction funéraire: Nault & Caron.

à 10h30 en l'église St-Alphonse de Bagotville et l'inhumation au cimetière communal de Ville de La Baie. Il laisse dans le deuil outre son épouse, ses enfants: Janette (Louis-Philippe Boivin), Martin (Brigitte Gagné), Gabriel (Rose-Hélène Côté), Marcellin (France Belanger); ses 10 petits-enfants et 1 arrière-petit-fils; ses frères et soeurs: feu Joseph-Louis Bergeron (Leede Côté), feu Marguerite Bergeron (feu Alfred Lavoie), Marie-Anna Bergeron (Aquilas Bouchard), Alfred Bergeron (feu Cecile Côté); ses demi-frères et soeurs: feu Marie-Louise Bergeron (feu Edgard Pelletier), feu Médéric Bergeron (feu Germaine Pelletier), feu Adrienne Bergeron (feu Joseph Côté), feu Stanislas Bergeron (feu Ide Côté), feu Louis Bergeron (feu Arthemise Lavoie), feu Ulysse Bergeron (feu Marie-Louise Lavoie), feu François Bergeron (feu Mélida Lepage), Charles Bergeron (feu Marie-Jeanne Bernier), feu Eleata Thibeault (feu Almas Savard), feu François Thibeault (feu Edgar Houde), feu Grégoire Thibeault (Julie Houde), feu Irma Thibeault; ses beaux-frères et belles-soeurs: Cyrille Côté (en 1ère noces de feu Cécile Boudreault et en 2ème noces de Fernande Côté), Guillaume Côté (Rachèle Boudreault), Alfred Côté (feu Estelle Bouchard), Augustin Côté (Marielle Dulon), feu Clément Côté (feu Rita Boudreault); ainsi que de nombreux neveux et nièces; parents et amis. Direction funéraire: Maison Gravel et Fils Ltée.



BRASSARD (M. Arthur) — La messe anniversaire de M. Arthur Brassard, époux de dame Simonnette Dumas, demeurant au 1132, boul. Sacré-Coeur, St-Félicien, sera chantée samedi, le 17 mai 1986 à 19h00 en l'église de St-Félicien. Parents et amis sont invités à y assister. Direction funéraire: Gilles Arcand, St-Félicien.



TREMBLAY (Mme Marie-Ange) — Est décédée à l'Hôpital de Jonquière le 15 mai 1986 à l'âge de 73 ans et 8 mois, dame Marie-Ange Tremblay épouse de feu M. Jean-Marie Perron demeurant au 2723, St-Dominique, Jonquière. La dépouille mortelle est exposée au Funerarium Coop, 2555, St-Dominique, Jonquière. Les funérailles auront lieu samedi le 17 mai 1986 à 13h30 et les cendres seront déposées au cimetière de Jonquière. Elle laisse dans le deuil, ses enfants: Jean-Marc (Patricia Boucher), Gérard (Colette Bergeron), Jeannot (Mollette Bilodeau), Gaby, Gisèle (Jules Bolly), Yvon, Ginette (Gaston Lavoie), ainsi que plusieurs petits-enfants. Direction funéraire: Coopérative funéraire du Saguenay.



BERGERON (M. Ernest) — Est décédé à l'hôpital de La Baie le 14 mai 1986, à l'âge de 76 ans et 5 mois, M. Ernest Bergeron, époux de dame Gilberte Côté, demeurant au 420, rue Aimé-Gravel à Ville de La Baie. La dépouille mortelle est exposée en la résidence funéraire Gravel et Fils, 219 de la Fabrique, Ville de La Baie. Les funérailles auront lieu vendredi le 16 mai 1986



ROCHON (Mme Simone) — M. René Rochon, ses frères et soeurs, beaux-frères et belles-soeurs: Maurice (Marguerite Bergeron), Marie-Paule (Paul Girard), Béatrice (Joachim Demers), Vincent (Marguerite Michaud), Guy (Marguerite Gagnon), Ruth (André Gagné), ses beaux-frères et belles-soeurs: Irène (Vincent Charbonneau), Florence (feu Lévis Parisien), Francine (Paul Charbonneau), ainsi que plusieurs neveux et nièces invitent tous les parents et amis à une messe à la mémoire de Madame Simone Rochon, décédée le 14 novembre 1985, qui sera chantée samedi, le 17 mai 1986 à 15h00 en la Cathédrale de Chicoutimi. Direction funéraire: Maison Aubin.



GILBERT (Mme Georges) — Le service anniversaire de Mme Georges Gilbert née dame Madeleine Bolly, demeurant au 4511, boulevard Talbot, Chicoutimi, sera chanté samedi le 17 mai 1986 à 19h30 en l'église de Latérière. Parents et amis sont invités à y assister. Direction funéraire: Maison Aubin.

AVIS

1ière publication

Prenez avis que PIERRE GIRARD, du 175, Château-Richer, à Chicoutimi, Québec, titulaire du permis de camionnage en vrac numéro Q-508058 pour la région 02 s'adressera à la Commission des Transports du Québec pour obtenir le transfert de son permis en faveur de TRANSPORT S.S. INIC., du 2945, boul. St-Jean-Baptiste, à Chicoutimi, Québec.

Tout intéressé à ladite requête peut porter opposition ou intervention dans les cinq (5) jours qui suivent la deuxième publication dans ce journal à: Commission des Transports du Québec, 585, boul. Charest est, Québec, G1K 7W5.

1ière publication
le 16 mai 1986.

«OFFRE D'EMPLOI»

LA MINE NIOBEC

La Mine Niobec qui exploite, par méthode souterraine, un gisement de niobium à St-Honoré, située à 20 km de Chicoutimi, requiert les services d'un:

RESPONSABLE DES APPROVISIONNEMENTS ET DE LA GESTION DES INVENTAIRES

FONCTIONS PRINCIPALES:

- Négocier, planifier et effectuer les achats nécessaires au fonctionnement de la mine, pièces de rechange pour l'usine de traitement et pour l'équipement mobile sous-terrain, explosifs, réactifs, matériaux de construction, etc. Egalement, il devra faire des demandes de soumissions et préparer des contrats annuels en relation avec les achats mentionnés ci-dessus. Le volume annuel des achats se situe aux environs de 7,000,000\$.
- Superviser la gestion des inventaires nécessaires aux opérations. L'inventaire est composé de 7,000 pièces différentes.
- Préparer le budget annuel de son département et analyser différents rapports de gestion, lesquels sont traités par informatique sur un ordinateur IBM modèle 34, ex.: mouvement des stocks, analyse financière des stocks, suivi des commandes, etc.
- Superviser le personnel sous sa responsabilité.

QUALIFICATIONS REQUISES:

- Diplôme de premier cycle en administration ou l'équivalent.
- Posséder au moins cinq (5) ans d'expérience comme responsable des approvisionnements et de la gestion des inventaires, idéalement dans le domaine minier.
- Bonnes aptitudes en communication et en gestion du personnel.
- Bonne connaissance du français et de l'anglais, parlé et écrit.

Si intéressé, veuillez faire parvenir curriculum vitae à:

M. Julien Gravel
Responsable des services administratifs
MINE NIOBEC

3400, chemin du Columbiun, St-Honoré, Martel, (Québec) G0V 1L0

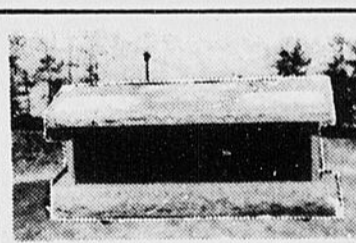

LA CORPORATION DES CIMETIERES CATHOLIQUES DE CHICOUTIMI (1976)

VOUS OFFRE LES SERVICES SUIVANTS:

Vente de lots pour l'inhumation des dépouilles mortelles et des cendres.
Disponibilité de nombreux lots, de dimensions variées, à des prix plus que raisonnables.

Entretien perpétuel des lots.
Mise en niche des cendres dans un columbarium avec identification.

N.B. — Aujourd'hui s'ajoute la possibilité de la crémation (incinération). Nos évêques ont tenu compte du changement des mentalités. Ils permettent la crémation, pourvu que les cendres soient déposées dans la terre au cimetière ou tout au moins dans un columbarium situé dans un cimetière. (Nouveau Code de Droit Canonique - 16 octobre 1984 - Article 40.30.2e).

Pré-arrangement dans le but:

- De favoriser l'exécution fidèle de vos volontés.
- D'éviter aux proches des décisions difficiles.
- De procurer une tranquillité d'esprit.
- D'épargner des discussions au sein de la famille qui engendrent souvent des désaccords à un moment où l'on doit être uni.

**INFORMATIONS:
TEL.: 545-1900**

Mots croisés

NO E-74

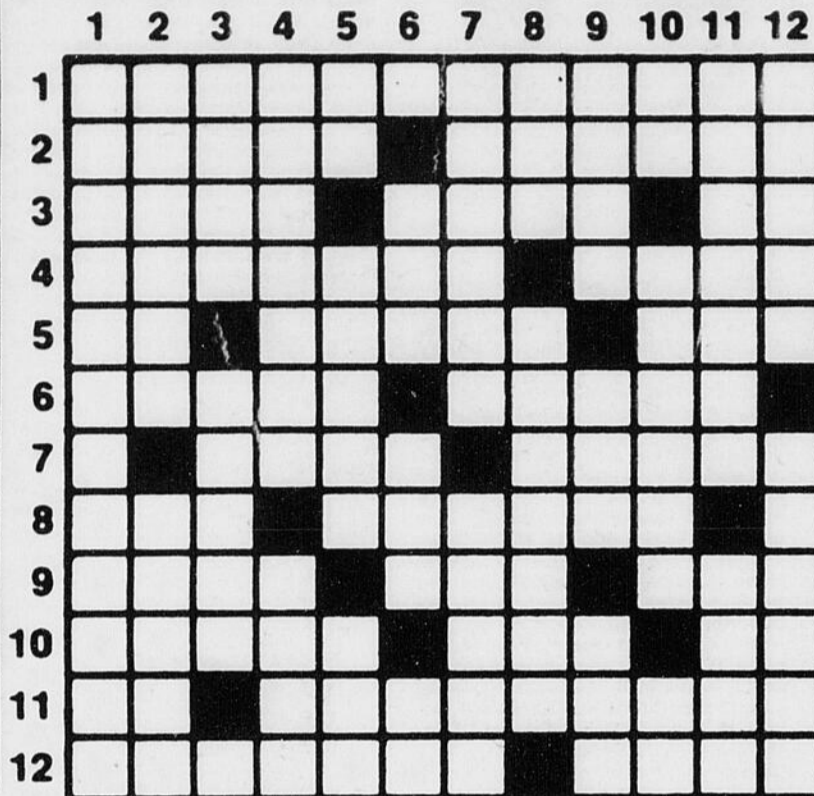

HORIZONTALEMENT

- 1—Relatif à la science.
- 2—Riv. de France. — Oxyde de silicium.
- 3—Sans inégalités, pl. — Poulie de transmission. — Double consonne.
- 4—Relatif à la vessie. — Partie superficielle de l'écorce terrestre.
- 5—Eminence. — Foyer domestique. — Dans la rose des vents.
- 6—Etat indépendant de l'Arabie. — Etendue d'eau stagnante.
- 7—Un des cinq continents. — Charges d'un âne.
- 8—Riv. alpestre de l'Europe centrale. — Etendue, allongée.
- 9—Substance médicamenteuse. — Point cardinal. — Fils aîné de Noé.
- 10—Action de sortir du repos. — Privé d'humidité. — Molybdène.
- 11—Patrie d'Abraham. — Actions de raturer.
- 12—Tension douloureuse. — Donna à loyer.

VERTICALEMENT

- 1—Désarroi où chacun se sauve comme il peut (3 m.).
- 2—Salle de spectacle. — Cause une grande peine.
- 3—Déesse du Mariage. — Soeur du père.
- 4—Mis dans un silo. — Irlande.
- 5—De naissance. — Maladie des dents. — Ennuyé, dégoûté.

- 6—Donne l'explication. — Saison. — Thulium.
- 7—Peu fréquentée. — Moyen de sortir d'embarras.
- 8—Cessation, interruption. — Dispositif auxiliaire d'un carburateur.
- 9—Terres entourées d'eau. — Homme entêté. — Durillon.
- 10—Quotient Intellectuel. — Acquisés à la naissance. — Jeu d'origine chinoise.
- 11—Comm. de la Moselle. — Oiseau d'Australie.
- 12—V. de Belgique. — Homme d'Etat nicaraguayen.

SOLUTION DU PROBLÈME E-73



Qui suis-je?

INDICE NO 5

On le compare à un certain Jacques

Semaine du _____

L'invité mystère est _____

Nom: _____

Adresse: _____

Envoyez le tout à:
QUI SUIS-JE?
 Le Quotidien, 1051, boul. Talbot
 Chicoutimi, G7H 5C1

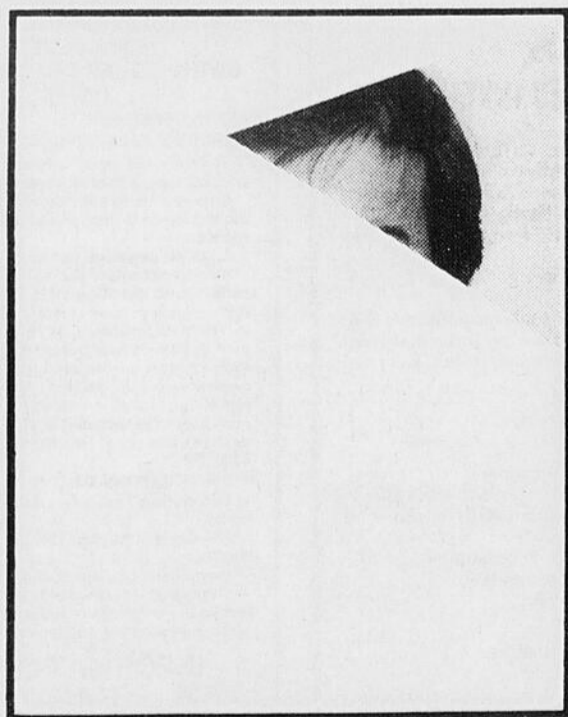

2209 CHAMPIONS D'EUROPE

Les Français ont gagné le championnat européen des équipes de dames en 1985. Voici une donne illustrant la raison de leur victoire.

Donneur: Sud
 Vulnérables: Tous
 Nord
 ♠ A R 10 4
 ♥ V 10 7 3
 ♦ 6
 ♣ R D 4 2

Ouest Est
 ♠ 2 ♠ D 7
 ♥ R D 8 6 ♥ 9 4 2
 ♦ R D 5 2 ♦ A 10 9 7 4 3
 ♣ V 9 8 3 ♣ A 6

Sud
 ♠ V 9 8 6 5 3
 ♥ A 5
 ♦ V 8
 ♣ 10 7 5

Enchères faites à la table

Sud	Ouest	Nord	Est
P	P	1-♠	1-♦
1-♠	Ctre*	2-♠	3-♦
3-♠	4-♦	4-♠	Fin

* Contre négatif ou d'appel, permettant une suite coeur au moins quatrième.

Entame: roi de carreau
 Les enchères indiquées en Nord-Sud sont celles des Françaises Véronique Bessis et Sylvie Willard, à l'occasion de leur match contre les Polonaises.

Si la déclarante doit elle-même ouvrir les suites, elle perdra vraisemblablement un

coeur, un carreau et deux trèfles.

Cependant sur l'entame du roi de carreau, Est fit le bon jeu de couvrir de l'as pour éviter un retour désastreux de sa partenaire et retourna le 9 de coeur.

A moins d'un jeu de déception, la déclarante savait déjà tout du jeu des défenseurs. Par son entame, Ouest avait montré R-D de carreau. Celle-ci avait aussi sans doute R-D de coeur, si l'on considère le retour du 9 par Est. C'est donc dire que le flanc droit avait probablement l'as de trèfle.

A la deuxième levée, Sud monta de l'as de coeur, coupa un carreau en Nord, élimina les atouts, puis fit le jeu-cléf d'appeler le valet de coeur.

Voyez la situation pénible de la joueuse en Ouest après avoir gagné le coeur. Elle ne peut de toute évidence retourner une carte rouge.

En pratique, elle joua un petit trèfle et la déclarante, qui savait que l'as était à sa droite, appela un petit seulement du mort, espérant le valet à sa gauche. C'était le cas et le contrat était réussi.

Maurice LAROCHELLE

Mot mystère

248

6 Lettres

Le mot clé: Les fleurs

Lisez attentivement la liste des mots. Lorsqu'ils auront tous été utilisés horizontalement, verticalement, obliquement, et, en plus, de droite à gauche et de bas en haut, il ne restera que les lettres formant le mot-mystère.

Agave	Bugle	Grêle	Lavé	Oeillet	Pourpier	Spirée	Yucca
Ajonc	Bulbe		Lilas		Primeroze		
Amas		Inule	Livré	Pavot			
Anis	Câpre	Iris	Lys	Pensée	Réséda	Tête	
Arum		Ive		Pervenche	Rêves	Tige	
Aster	Dahlia	Ixia		Pétunia	Rose	Trié	
Azalée			Magnolia	Phlox	Rue	Troupe	
	Foin	Jasmin		Pissenlit		Tulipe	
Benoîte			Narcisse	Pivoine	Salvia		
Bluet	Genet	Laid	Nielle	Pot	Séné	Ulmaire	

Solution du problème précédent: Anémone

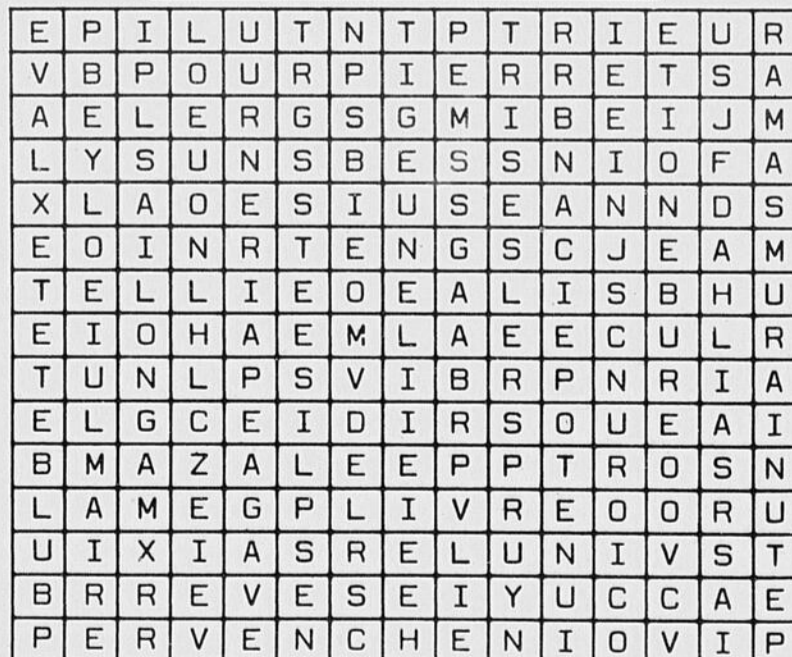

Beaucoup d'informations

Un petit bijou, le programme

CHICOUTIMI (SE) - Les responsables des championnats canadiens de gymnastique et de trampoline ont dévoilé, hier, les éléments qui composeront la cérémonie d'ouverture de la compétition, mercredi prochain. Ils ont aussi présenté le programme officiel de la rencontre, un petit bijou.

Ce dernier dépasse le simple recueil d'annonces publicitaires. Il se veut également informatif. Il donne des détails sur la gymnastique et ses appareils, sur la trampoline et les athlètes à surveiller à Chicoutimi. Il accorde aussi une importance aux quatre gymnastes saguenéens qui participeront au championnat en plus de présenter une carte de pointage pour mieux suivre son déroulement.

Le spectacle d'ouverture débutera par l'entrée des athlètes, entraîneurs et officiels, vers 19h30. Les Farandoles, l'académie de ballet du Saguenay et la troupe rythmique de Montréal offriront des démonstrations de danse. Une chorégraphie préparée par Sara Tremblay et Suzie Maltais et réalisée par une centaine de jeunes terminera la soirée...

Les catégories tyro, novice, junior et senior sont au programme chez les garçons. Au niveau féminin, on pourra surveiller des athlètes des classes novice, junior et senior. A la trampoline, la lutte se fera en division junior et senior...

Au cours d'une rencontre visant à honorer tous les parrains qui ont participé à la campagne de vente de passeports, hier, les responsables ont également présenté une collection «prestige» d'épinglettes. Seulement 250 exemplaires seront disponibles...

Les responsables ont également présenté une collection «prestige» d'épinglettes. Seulement 250 exemplaires seront disponibles...

le QUOTIDIEN SPORTS



EPINGLETTES — Le président du comité organisateur des championnats, Edouard Collard, et le directeur, Laurent Thibeault, pré-

sentent les épinglettes de luxe qui devraient être appréciées des collectionneurs.

(Photo Réal Tremblay)

Rencontre Maritimes-Québec

La région a ses représentants

JONQUIERE (SE) - Trois boxeurs de Jonquière ont finalement été choisis pour se joindre à l'équipe provinciale, ce soir, lors d'une rencontre pugilistique entre les Maritimes et le Québec, à Trois-Rivières.

Hugo Tremblay, Stéphane Ouellet et Emile Fortin représenteront alors le Québec.

Chez les 75 livres, Tremblay fera face à Martie O'Donnell, de la Nouvelle-Ecosse. Il disputera son 26e combat en carrière et vivra sa première expérience en catégorie juvénile.

Ouellet, qui vient tout juste de mettre la main sur le championnat canadien juvénile, affrontera Gene Lapointe, du Nouveau-Brunswick, dans un combat de division 125 livres. Il montre présentement un dossier de 22 victoires contre neuf revers et évoluera en classe junior, aujourd'hui. D'ici le mois d'octobre, il sera considéré pour l'équipe junior des 17 et 18 ans. Il n'a que 14 ans.

Fortin retrouvera un adversaire qu'il connaît bien. Il sera opposé à Rod Deveau. Lors d'une récente tournée en Nouvelle-Ecosse, Fortin a arrêté Deveau dès le premier assaut. Il était alors au sommet de sa forme.

La participation de deux autres combattants de Jonquière à cette rencontre était prévue. Dany Larouche, en raison d'une blessure au dos, a dû décliner l'invitation. Pour sa part, Christian

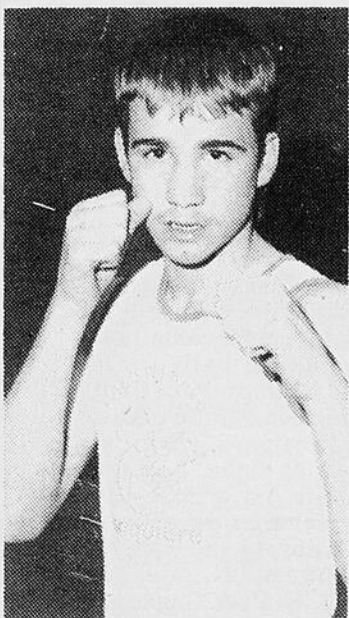

Stéphane Ouellet

Gagnon a perdu son adversaire. Le champion canadien juvénile se rendra tout de même à Trois-Rivières et il est possible qu'il dispute un match hors de la rencontre officielle.

Parlant de duels hors-concours, un boxeur de Jonquière et deux de Chicoutimi seront impliqués de cette façon.

Richard Gauthier échangea des coups avec Yves LaLiberté alors que Jean-François Dufour disputera la victoire à Denis Dubé. L'autre représentant de Jonquière, Patrick Moreau, affrontera Patrick Raymond, de Trois-Rivières. Champion provincial cadet, Moreau a perdu face à Raymond il y a quelques semaines.

Les championnats canadiens de gymnastique

Une occasion de hausser la popularité du sport

CHICOUTIMI (SE) - Pour mousser la popularité d'une discipline sportive, rien ne vaut une compétition de premier plan.

On ne peut pas aimer ce qu'on ne connaît pas.

Les organisateurs des championnats canadiens des sports de la gymnastique et de trampoline, qui seront présentés au centre Georges-Vézina du 21 au 25 mai, pensent de cette façon. La grande aventure qui sera vécue dans une semaine à Chicoutimi ne fera qu'améliorer la santé de la gymnastique.

«Des jeunes vont voir de la gymnastique durant ces championnats. C'est ce qui est important. Il y aura de bonnes retombées», indiquait, hier, Edouard Collard, président du comité organisateur.

La rencontre de gymnastique qui sera disputée au centre Vézina la semaine prochaine sera de qualité supérieure. Par exemple, les membres de l'équipe nationale, Philippe Chartrand en tête, seront à Chicoutimi.

Le spectacle sera de plus haut niveau que celui présenté lors des Jeux du Canada en 1983.

A ce chapitre, Edouard Col-

lard n'est pas certain que le calibre du championnat est bien connu de la population.

«L'équipe olympique sera présente, a-t-il poursuivi. C'est quelque chose. Nous avons parlé récemment à Phi-

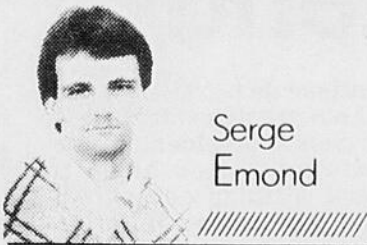

Serge Emond

lippe Chartrand. Il a l'intention de garder son championnat canadien.»

«Franchement, je ne pensais pas que ce serait aussi gros.»

Gros? Voici quelques chiffres... Près de 500 bénévoles sont impliqués dans l'organisation. 410 athlètes, entraîneurs et officiels sont attendus.

A une semaine des premières pirouettes, tout semble prêt. Les responsables doivent prendre possession des dernières pièces d'équipement nécessaires au cours de la fin de semaine.

«Le scénario est complété, a

ajouté Edouard Collard. C'est complexe, un scénario de gymnastique. Il y a un paquet d'appareils, un paquet d'officiels majeurs. Il y aura 80 officiels majeurs. Ce sont des gens qualifiés.»

La première partie du scénario, la cérémonie d'ouverture, sera offerte au public le mercredi 21 mai. Les premières épreuves débuteront le lendemain matin.

La réponse des gens, jusqu'à présent, satisfait Edouard Collard. Environ 1,400 des 2,500 passeports disponibles ont été vendus.

La collaboration du niveau scolaire est également confirmée. Les étudiants seront présents au centre Vézina d'abord dans les moments qui devraient être plus tranquilles.

Au bout de ce championnat national se trouve un vieux rêve. Celui de donner un gymnase permanent au club Sagym de Chicoutimi, de chasser les conditions impossibles d'entraînement.

Si des profits sont réalisés, ils iront à ce fameux projet. Présentement, selon Edouard Collard, le comité organisateur est financièrement certain de rejoindre les deux bouts. Déjà un souci de moins.

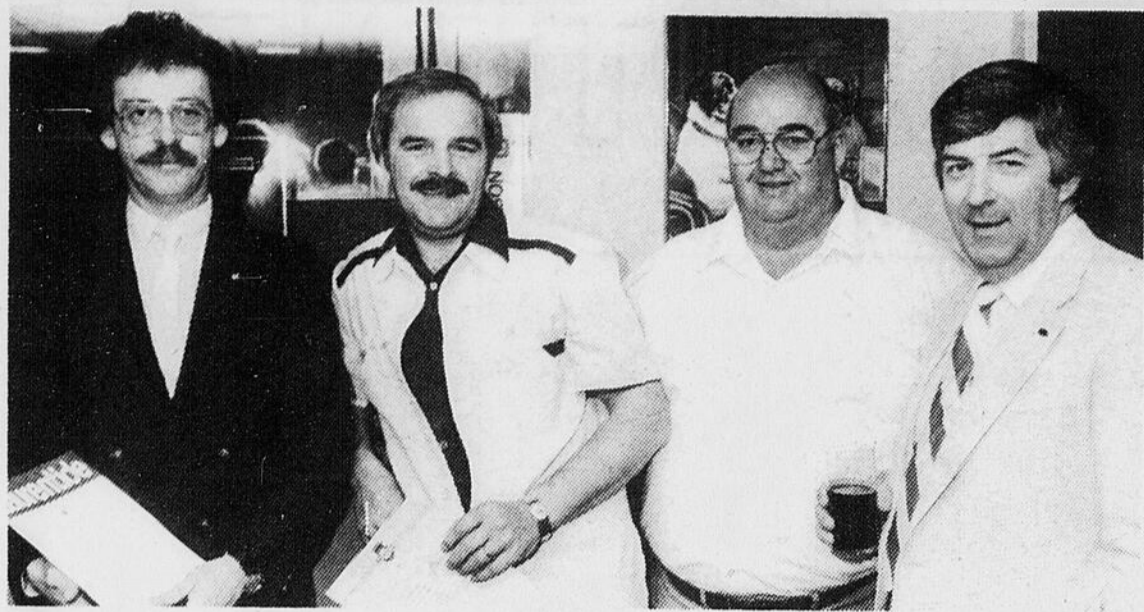

ADMINISTRATEURS — Quatre des cinq administrateurs ayant récemment pris la direction des Saguenéens de Chicoutimi appartenant à 23 actionnaires. A gauche, Gratien Maltais, accompagné de Réginald Riverin, Jacques Gravel et Raymond Spence. N'apparaît pas sur la photo, François Morier.

(Photo Réal Tremblay)

Saguenéens junior majeur

La direction dévoile un plan de survie

par Benoît Munger

CHICOUTIMI -- Vendre, d'ici le 20 juin, 1,000 billets de saison pour la prochaine campagne, c'est le strict minimum dont ont besoin les nouveaux administrateurs des Saguenéens junior majeur de Chicoutimi pour assurer la survie de l'équipe.

Rendant public le plan de survie des Saguenéens, hier au cours d'une conférence de presse, le nouveau président du club, Gratien Maltais, a soutenu que le sauvetage de la franchise ne peut plus reposer sur des campagnes auprès des gens d'affaires afin de les inciter à investir de l'argent dans une affaire loin d'être profitable.

Selon lui, les sollicitations pour amener des gens à faire des mises de fonds, c'est terminé: «Les mécènes, après cinq ans, \$450,000 engloutis, il n'y en a plus», affirme Maltais en parlant des pertes enregistrées par les actionnaires depuis 1981.

Cette source étant épuisée, reste donc à consolider la situation financière à partir des guichets. Et pour cela, les administrateurs estiment qu'un minimum de 1,000 billets de saison devront être vendus d'ici le 20 juin. Le dé-

fi est de taille quand on sait que jamais, dans toute l'histoire des Saguenéens, l'on a réussi à en vendre autant. La saison dernière, l'on dénombrait 785 détenteurs de ces billets.

Selon Maltais, l'assistance moyenne aux matchs des Saguenéens double généralement le nombre de billets de saison. Cela se vérifie à peu près chaque année. Avec mille, l'on pense donc être en mesure d'attirer en moyenne 2,000 personnes aux matchs locaux, ce qui permettrait à l'équipe de s'en tirer même si le seuil de rentabilité est de 2,300.

Rappelons que l'équipe repose actuellement sur un fonds de roulement déficitaire de \$150,000. Il lui a d'ailleurs fallu l'endossement de la ville de Chicoutimi pour qu'elle puisse survivre, les actionnaires ayant refusé d'investir les \$75,000 dont on avait désespérément besoin, en février.

Autres solutions

Outre la campagne de vente de billets de saison, les administrateurs ont mis de l'avant d'autres moyens susceptibles d'améliorer la mise en marché des Saguenéens. C'est ainsi, par exemple, que le cahier publicitaire, qui générerait des revenus d'environ \$30,000 mais aucun bénéfice, sera abandonné. A la place, une nouvelle formule sera utilisée. Elle consiste à faire commanditer chaque match local des Saguenéens par un commerce différent qui disposerait, pour l'occasion, d'un certain nombre de billets à distribuer.

La saison prochaine, l'équipe veut faire en sorte que les joueurs soient mieux connus dans le milieu. Et pour cela, l'on a trouvé une organisation qui s'occupera des soupers mensuels du joueur du mois.

continué de travailler même s'il n'a pas de contrat. Si on en croit le président, les dépenseurs ont eu aussi la même attitude en poursuivant leur travail en attendant que les problèmes des Saguenéens soient réglés: «Tous ces gens-là vivent d'espoir», ajoute-t-il.

Envisageant la prochaine saison, Maltais estime qu'il faut rester réaliste en comprenant que l'équipe sera moins talentueuse. Par contre, promet-il, elle sera plus travailleuse. A cet égard, les administrateurs ont donné aux dépenseurs le mandat de dénicher en priorité des joueurs agressifs, tenaces, robustes. Des Alain Côté et des Louis Sleighter, en somme: «Je pense qu'on peut ainsi faire aussi bien sinon mieux que cette année», avance Maltais.

Le poste d'entraîneur

Un dossier qui peut attendre

CHICOUTIMI (BM) -- Préoccupés par la survie de l'équipe, qui est encore très loin d'être assurée, les administrateurs des Saguenéens attendront encore un peu avant d'embaucher un entraîneur.

Selon Gratien Maltais, le président du club, cette attitude d'attente est imposée par le contexte juridique voulant que les administrateurs, en vertu de la loi des compagnies, sont responsables de la masse salariale. En conséquence, l'on veut être certain que l'équipe survivra avant de prendre des engagements formels avec le personnel.

Mais en attendant, il y a du pain sur la planche surtout en ce qui touche le repêchage, à la fin du mois. A ce sujet, Maltais précise que l'équipe est prête à 90 pour cent, Pierre Sévigny ayant

Rapido

Golf à La Baie

Les membres du club de golf de La Baie sont priés de prendre bien note de ce message. La réunion des golfeurs qui devait avoir lieu aujourd'hui est remise au 23 mai. Elle se tiendra au club de La Baie à compter de 20h30. Les golfeurs seront alors mis au courant de différents points entourant la saison qui débute.

Gymnastes à Montréal

Mario Duchaine et Alain Brassard, deux gymnastes du club Sagym de Chicoutimi qui participeront au championnat canadien, la semaine prochaine, seront à Montréal, en fin de semaine. Ils s'entraîneront alors avec les autres membres de l'équipe du Québec.

Hockey mineur à La Baie

L'association du hockey mineur de La Baie demande à toutes les personnes intéressées à prendre en charge une équipe régionale pee-wee développement pour la saison 1986-87 de communiquer avec Jean-Maurice Gagnon. Son numéro de téléphone est le 544-6345.

Il est aussi possible de déposer sa candidature auprès du Service de loisirs de La Baie. Les demandes doivent être acheminées au plus tard le 7 juin.

Les Pépés 50

Un circuit de trois points d'André Langlois a procuré une difficile victoire de 13-11 au Sagamie d'Anjou sur le Gailuron, cette semaine, dans la Ligue de balle-lente les Pépés 50. Jean-Paul Paquet a hérité de la défaite tandis que Claude Simard portait la victoire à sa fiche. Le Laurent-Lapointe est grimpé au premier échelon du classement en disposant du Benjy, 11-8. Yves Tremblay, pour les gagnants, et Yves Gagnon, chez les vaincus, ont le mieux fait en attaque. Le Laurent-Lapointe a maintenant quatre points, deux de mieux que Benjy et Sagamie d'Anjou. Gailuron a perdu ses deux premières sorties.

Assemblée du patinage

L'assemblée générale annuelle du club de patinage artistique de Chicoutimi aura lieu le mercredi 21 mai, à 19h30, au petit auditorium de la polyvalente Charles-Gravel. Au programme: les rapports du président, de la trésorière et des comités, la nomination d'un vérificateur et des amendements à la constitution. Tous les membres du club sont invités.

Par ailleurs, la clinique de printemps se termine le 18 mai par une séance de tests.

Nouvelles de Chicoutimi

Le Service des loisirs signale ce qui suit: La session de printemps de soccer prend fin demain. 45 jeunes y participent. L'inscription pour la saison de soccer se fera les 22 et 23 mai au chalet du parc Rosaire-Gauthier entre 19h00 et 21h30. La saison s'ouvrira durant la première semaine de juin. Le club de moto du Saguenay a présenté une clinique de sécurité en moto, le 11 mai dernier. 35 personnes ont assisté à l'activité dirigée par Céline Bouchard, Denis Simard et Cyrille Lapointe. On a encore besoin de bénévoles pour le baseball. Pas d'entraîneur, pas de joutes... Si vous voulez vous impliquer, il suffit d'appeler Régis Régnal à 543-8545.

Hand-ball

Les amateurs de hand-ball pourront voir en différé le match final du championnat canadien qui a eu lieu la semaine dernière, à Québec, entre l'Estran de l'Université Laval et le Champlain, deux équipes féminines de classe senior. A surveiller pour les gens de la région, la Jonquiéroise Judith Bégin, joueuse de l'Estran et membre par surcroît de l'équipe nationale du Canada qui évolue à l'aile gauche. Le match sera diffusé par Radio-Canada, samedi à 14h dans le cadre de l'émission «L'Univers des sports». Judith Bégin a compté deux buts dans une victoire de l'Estran qui défendait ainsi avec succès son titre.

Natation

Vingt-six nageurs et nageuses du club de natation Joke, de Jonquière, iront à Saint-Léonard en fin de semaine pour participer à une compétition provinciale. Seuls représentants du Saguenay-Lac-Saint-Jean, les athlètes du Joke auront la chance de monter en grade s'ils finissent parmi les trois premiers.

Balle molle

Il y aura tournoi de balle molle à Alma, du 12 au 15 juin, alors que huit clubs masculins et huit féminins se mesureront. Gilles Boucher vous donnera plus d'informations si vous le contactez à 668-2117, le jour, ou 662-9958, le soir.

Match hors-concours

L'Ultramar de Jonquière, de la ligue de baseball junior régionale, a vaincu un club formé d'anciens joueurs juniors, hier soir au stade de Kénoami et ce au compte de 8-3. Jean-François Leroux s'est particulièrement signalé pour les jeunes frappant trois fois en lieu sûr et faisant produire trois points. Chez les anciens, le troisième but Yves Bergeron a montré qu'il n'a rien perdu de son habileté en défensive.

Les chiffres

Baseball

LIGUE NATIONALE



SOMMAIRES

Atlanta 200 000 002 3-7. 6 0
Montréal 100 000 012 0-4. 7 3
 Palmer, McMurtry (6), Garber (8), Sutter (G.2-0) (9), Dedmon (VP.2) (10) et Virgil; Tibbs, Burke (8), Schatzeder (P.2-1) (10) et Billardello, Fitzgerald (8). C: Atl — Oberkfell (1).

Cincinnati 002 000 103-6. 6 0
Phila 101 012 000-5. 11 1
 Gullickson, Terry (6), Price (6), Robinson (G.3-0) (7) et Butera, Diaz (9); Hudson, Carman (7), Bedrosian (P.2-2) (9) et Daulton. C: Cin — Oester (2).

CLASSEMENT

Section Est	G. P.	Moy.	Dif.	
New York	21	7	.750	—
Montréal	19	12	.613	3 1-2
Philadelphie	13	17	.433	9
St. Louis	13	17	.433	9
Pittsburgh	12	16	.429	9
Chicago	13	18	.419	9 1-2

Section Ouest	G. P.	Moy.	Dif.	
Houston	19	12	.613	—
San Francisco	20	14	.588	1-2
San Diego	17	16	.515	3
Los Angeles	16	19	.457	5
Atlanta	15	18	.455	5
Cincinnati	9	21	.300	9 1-2

Jeu	Atlanta	Montréal	Cincinnati	Phila	St. Louis	Pittsburgh	Chicago	Houston	San Francisco	San Diego	Los Angeles
Jeudi	7	10	4	6	10	4	10	4	10	4	10
Vendredi	6	10	4	6	10	4	10	4	10	4	10
Samedi	6	10	4	6	10	4	10	4	10	4	10
Dimanche	6	10	4	6	10	4	10	4	10	4	10

LANCEURS PREVUS

St. Louis (Forsch 2-1) à Atlanta (Mahler 2-4) 17h40.
 Pittsburgh (Rhoden 2-2) à Cincinnati (Denny 1-4) 19h35.
 Chicago (Eckersley 1-2) à Houston (Deshaies 0-1) 20h35.
 Montréal (Hesketh 1-3) à San Diego (Hoyt 0-1) 22h05.
 New York (Gooden 5-1) à Los Angeles (Hershiser 3-3) 22h35.
 Philadelphie (Carlton 1-5) à San Francisco (Mason 2-2) 23h05.

LES MENEURS

(Match d'hier non inclus)

	MJ.	AB.	P.	CS.	Moy.
Ray, Pgh	28	117	14	42	.359
Galarraga, Mtl	29	76	14	27	.355
Gwynn, SD	32	133	23	47	.353
Sax, LA	31	119	19	42	.353
Brooks, Mtl	28	115	20	39	.339
Brown, SF	28	105	15	35	.333
Hernandez, NY	28	108	20	36	.333
Knights, NY	25	93	16	31	.333
Walling, Hou	24	65	9	21	.323
Schmidt, Phi	29	104	12	21	.323

Coups sûrs: Gwynn, San Diego, 47; Ray, Pittsburgh, 42; Sax, Los Angeles, 42.
Doubles: Hernandez, New York, 11; Hayes, Philadelphie, 10; Reynolds, Pittsburgh, 10.
Triples: Brooks, Montréal, 3; Coleman, St. Louis, 3; Raines, Montréal, 3; 6 à égalité à 2.
Circuits: Dawson, Montréal, 8; Marshall, Los Angeles, 8; Brooks, Montréal, 7; Davis, Houston, 7.

Chiffres des Expos

AU BATON	Ab.	Pc.	Cs.	Pp.	Cc.	Bv.	Moy.
Billardello	40	3	6	6	2	0	150
Brooks	119	20	41	26	7	1	345
Dawson	107	19	32	15	8	3	299
Fitzgerald	39	3	9	11	3	0	231
Galarraga	80	15	27	13	4	4	338
Krenchicki	24	1	3	4	1	0	125
Law	103	10	26	12	3	2	252
Newman	39	5	13	4	0	5	333
Raines	126	21	39	7	2	13	310
Thompson	41	6	9	3	0	0	220
Wallach	112	13	33	20	5	1	295
Webster	112	18	32	14	2	9	286
Winnigham	44	9	11	6	2	5	250

AU MONTICULE	G. P.	Vp.	Ml.	Pm.	Bb.	R.	Mpm.
Wohlford	15	1	2	1	0	0	.133
Burke	1	0	3	0	2	1	0.88
Hesketh	1	3	0	23	20	10	24.763
McGaffigan	2	0	0	30	13	18	24.390
Parrett	0	0	0	4	1	2	2.08
Reardon	5	2	6	26	2	8	19.271
Roberge	0	1	0	1	0	1	0.900
Schatzeder	2	1	0	28	9	10	14.289
Smith	3	2	0	50	1	22	29.394
Tibbs	3	0	0	56	10	25	32.161
Youmans	2	3	0	34	2	25	30.572

Murphy, Atlanta, 7.
Points produits: Leonard, San Francisco, 26; Marshall, Los Angeles, 26; Schmidt, Philadelphie, 25; Brooks, Montréal, 24.
Points: Clark, San Francisco, 24; Gwynn, San Diego, 23.
Buts volés: Duncan, Los Angeles, 15; Doran, Houston, 13; Raines, Montréal, 12; Coleman, St. Louis, 12.
Lanceurs (3 décisions): LaCoss, San Francisco, 4-0, 1.000, 1.77; Fernandez, New York, 4-0, 1.000, 2.27; Tibbs, Montréal, 3-0, 1.000, 1.84; McDowell, New York, 3-0, 1.000, 3.38; Darling, New York, 3-0, 1.000, 4.41.
Retraits: Scott, Houston, 59; Valenzuela, Los Angeles, 55; Smith, Atlanta, 55.
Victoires protégées: Smith, Houston, 9; Reardon, Montréal, 6; Orsco, New York, 6; Gossage, San Diego, 6.

LIGUE AMERICAINE

SOMMAIRES

Minnesota 010 000 200-3. 6 2
Baltimore 112 100 000-5. 11 1
 Viola (P.4-3) et Laudner, Salas (7); Boddicker (G.4-0), Aase (VP.9) (8) et Dempsey. C: Min — Gaetti (8); Balt — Young (1), Beniquez (1).

Chicago 032 020 001-8. 12 0
New York 100 000 000-1. 6 5
 Allen (G.1-0), Dawley (8) et Fisk, Skinner (9); Guidry (P.4-2), Armstrong (5), Holland (8) et Hassey. C: Chi — Walker (3).

Texas 402 000 002-8. 10 1
Detroit 000 001 000-1. 8 0
 Mason (G.0), Williams (9) et Slaughter; Tanana (P.4-3), King (3), Scherer (9) et Parrish. C: Tex — Slaughter (7), Incaviglia (6).

CLASSEMENT

Section Est	G. P.	Moy.	Dif.	
Boston	21	12	.636	—
New York	21	13	.618	1-2
Cleveland	18	13	.581	2
Baltimore	18	14	.563	2 1-2
Milwaukee	17	15	.531	3 1-2
Detroit	15	17	.469	5 1-2
Toronto	14	20	.412	7 1-2

Section Ouest	G. P.	Moy.	Dif.	
Californie	19	16	.543	—
Texas	17	15	.531	1-2
Oakland	18	17	.514	1
Kansas City	15	16	.484	2
Minnesota	13	21	.382	5 1-2
Chicago	12	20	.375	5 1-2
Seattle	13	22	.371	6

Jeu	Chicago	New York	Baltimore	Cleveland	Kansas City	Seattle	Californie	Texas	Oakland	Kansas City	Minnesota	Chicago
Jeudi	8	1	1	3	3	1	1	1	1	1	1	1
Vendredi	8	1	1	3	3	1	1	1	1	1	1	1
Samedi	8	1	1	3	3	1	1	1	1	1	1	1
Dimanche	8	1	1	3	3	1	1	1	1	1	1	1

LANCEURS PREVUS

Seattle (Langston 1-3) à New York (Niekro 4-1) 19h30.
 Californie (Witt 2-3) à Detroit (Petry 3-2) 19h35.
 Texas (Guzman 2-5) à Boston (Hurst 3-2) 19h35.
 Cleveland (Candiotti 2-3) à Toronto (Alexander 3-1) 19h35.
 Kansas City (Leibrandt 4-1) à Chicago (Dotson 1-3) 20h.
 Oakland (Haas 6-1) à Baltimore (Davis 3-1) 20h05.
 Minnesota (Wegman 0-3) à Milwaukee (Smithson 4-3) 20h35.

LES MENEURS

Match d'hier non inclus

	MJ.	AB.	P.	CS.	Moy.
Puckett, Min	33	139	33	54	.388
Boggs, Bos	33	126	24	46	.365
Yount, Mtl	32	126	21	46	.365
Moseby, Tor	34	141	21	47	.333
O'Brien, Tex	30	108	23	36	.333
Fletcher, Tex	26	88	17	29	.330
Davis, Sea	30	105	15	34	.324

Allanson, Cle 24 74 7 24 .324
 Tabler, Cle 30 116 16 38 .328
 Collins, Det 27 90 16 29 .322
Johnson, Tor 25 75 12 24 .320
Coups sûrs: Puckett, Minnesota, 54; Moseby, Toronto, 47.
Doubles: Boggs, Boston, 11; Buckner, Boston, 11; Downing, Californie, 11; Evans, Boston, 11; Rice, Boston, 11; White, Kansas City, 11.
Triples: Barrett, Boston, 3; Fletcher, Texas, 3; Tolleson, Chicago, 3; 13 à égalité à 2.
Circuits: Joyner, Californie, 13; Puckett, Minnesota, 13; Canseco, Oakland, 11.
Points produits: Joyner, Californie, 35; Canseco, Oakland, 31.
Points: Puckett, Minnesota, 33; Henderson, New York, 31.
Buts volés: Henderson, New York, 26; Cangelosi, Chicago, 19; Moseby, Toronto, 10.
Lanceurs (3 décisions): Clemens, Boston, 6-0, 1.000, 2.50; Boddicker, Baltimore, 3-0, 1.000, 3.07; Haas, Oakland, 6-1, .857, 2.24.
Retraits: Clemens, Boston, 69; Hurt, Boston, 57.
Victoires protégées: Righetti, New York, 10; Aase, Baltimore, 8.

JUNIOR MAJEUR

Section Est	G. P.	Moy.	Dif.	
Ste-Foy	2	0	1.000	—
Charlesbourg	1	0	1.000	1-2
Jonquière	1	0	1.000	1-2
Rive-Sud	1	2	.333	1 1-2
Québec	0	2	.000	2

Section Ouest	G. P.	Moy.	Dif.	
Shawinigan	1	0	1.000	—
Sherbrooke	2	2	.500	1-2
Trois-Rivières	2	2	.500	1-2
St-Hubert	1	2	.333	1
Ottawa	1	2	.333	1

Jeu	Ste-Foy	Rive-Sud	Ottawa	St-Hubert	Trois-Rivières	Sherbrooke	Charlesbourg	Québec
Jeudi	6	0	4	3	6	3	3	3
Samedi	6	0	4	3	6	3	3	3
Dimanche	6	0	4	3	6	3	3	3
Mardi	6	0	4	3	6	3	3	3
Mercredi	6	0	4	3	6	3	3	3
Jeudi	6	0	4	3	6	3	3	3
Vendredi	6	0	4	3	6	3	3	3
Samedi	6	0	4	3	6	3	3	3
Dimanche	6	0	4	3	6	3	3	3

Baseball

Mets 6 Houston 2

HOUSTON (AP) — Des circuits de Danny Heep et de Gary Carter ont épaulé une solide performance du lanceur Ron Darling, hier soir, lors du gain de 6-2 des Mets de New York aux dépens des Astros de Houston.

Sport-écron

Vendredi 16 mai
 6h00
 WPT — MORNING STRETCH
 8h30
 CFER — GYM
 9h00
 CFCF — GOOD MORNING
 WORKOUT
 TVO — FISH ON!
 10h00
 CKRS - CBFT — A VOTRE RYTHME
 11h30
 CBFT — EXPLORATION, SPORTS & LOISIRS Les Inuit.
 20h00
 CFCF — N.H.L. ON CTV THE STANLEY CUP PLAYOFFS. 1er match. ÉQUIPES À CONFIRMER.
 23h20
 CKRS - CBFT — VIVRE EN FORME
 23h30
 WJBK — NBA PLAYOFF GAME ÉQUIPES À CONFIRMER.

Hockey

LIGUE NATIONALE

(Quatre de sept)
 Finale de conférences

Conférence Prince-de-Galles

NY Rangers vs Montréal

Jeudi

Montréal 2 NY Rangers 1 (Montréal mène 1-0)

Samedi

Montréal 6 NY Rangers 2 (Montréal mène 2-0)

Lundi

Montréal 4 NY Rangers 3 (Montréal mène 3-0)

Mercredi

NY Rangers 2 Montréal 0 (Montréal mène 3-1)

Vendredi

Montréal 3 NY Rangers 1 (Montréal gagne la série 4-1)

Conférence Clarence-Campbell

St. Louis vs Calgary

Vendredi

St. Louis 3 Calgary 2 (St. Louis mène 1-0)

Dimanche

Calgary 8 St. Louis 2 (Serie egale 1-1)

Mardi

Calgary 5 St. Louis 3 (Calgary mène 2-1)

Jeudi

St. Louis 5 Calgary 2 (Serie egale 2-2)

Samedi

Calgary 4 St. Louis 2 (Calgary mène 3-2)

Lundi

St. Louis 6 Calgary 5 (P) (Serie egale 3-3)

Mercredi

Calgary 2 St. Louis 1 (Calgary gagne la série 4-3)

Finale de championnat (Quatre de sept)

Montréal — Calgary

Vendredi, 16 mai

Montréal à Calgary, 21h35

Dimanche, 18 mai

Montréal à Calgary, 21h35

Mardi, 20 mai

Calgary à Montréal, 19h35

Jeudi, 22 mai

Calgary à Montréal, 19h35

Samedi, 24 mai

x-Montréal à Calgary, 20h05

Lundi, 26 mai

x-Calgary à Montréal, 19h35

Mercredi, 28 mai

x-Montréal à Calgary, 21h35

x-Si nécessaire.

Gardiens (Buts dans filet désert entre parenthèses)

Mj. Bc. Bl. Moy

Roy 917 27 0 1.77

Montréal (1) 917 28 0 1.83

Liut 441 14 1 1.90

Weeks 169 8 0 2.84

Hartford (1) 610 23 1 2.26

Peeters 544 24 0 2.65

Washington 544 24 0 2.6

La défensive coule les Expos

MONTREAL (PC) - Un circuit de trois points de Ken Oberkfell, en 10e manche, a procuré aux Braves d'Atlanta une victoire de 7-4 sur les Expos de Montréal, hier après-midi au stade du Parc Olympique devant 11,862 spectateurs.

Les Expos étaient parvenus à créer une égalité de 4-4 en marquant deux fois en neuvième manche, mais le premier circuit de la saison d'Oberkfell, réussi contre le releveur Dan Schatzeder, leur a coûté leur deuxième défaite au cours des 12 derniers matches.

Les Expos ont néanmoins terminé leur plus récent séjour à domicile avec une fiche de 5-2.

C'était la première fois en deux ans qu'un lanceur des Braves autre que Rick Mahler remportait une victoire contre les Expos. Mahler avait en effet été crédité des quatre derniers gains des Braves contre l'équipe montréalaise.

C'était aussi la première fois cette saison que les Expos perdaient un match commencé par Jay Tibbs. Ils avaient remporté les sept précédents.

Il faut souligner que les quatre premiers points des Braves avaient été non-mérités, en vertu de trois erreurs des Expos.

"Nous sommes venus de l'arrière deux fois, mais avons été incapables de le faire une troisième fois, a commenté le gérant Buck Rodgers après coup. C'est la défensive qui nous a coulés aujourd'hui. Elle avait été impeccable depuis le début de la saison et je m'attendais à ce que cela arrive un jour."

La 10e manche des Braves s'est ainsi déroulée: Dale

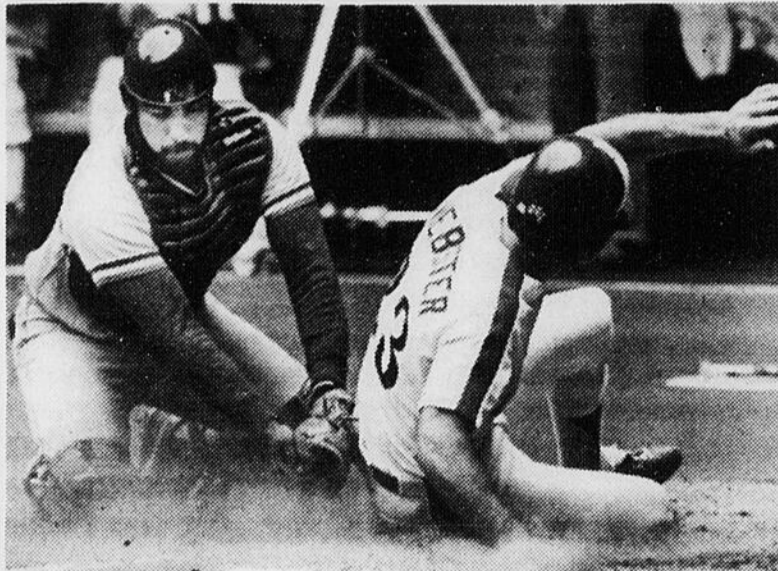

ILLUSION — Mitch Webster (à droite) des Expos de Montréal, glisse au marbre face au receveur des Braves, Ozzie Virgil, lors du match d'hier. Tout n'est qu'illusion alors que Virgil n'a en mains qu'un gant vide. Webster a marqué sur un ballon de Hubie Brooks.

(Photo PC)

Murphy a réussi un simple à l'avant-champ malgré une belle pièce défensive de Tim Wallach et Bob Horner a suivi avec un but sur balles. Terry Harper a été retiré sur un ballon au champ droit et Oberkfell a suivi avec son circuit.

Double chanceux de Webster

Les Expos étaient parvenus à créer l'égalité en neuvième manche, grâce à un double chanceux de Mitch Webster, bon pour deux points, après deux retraits.

La balle frappée par Webster est en effet tombée entre Omar Moreno et Dale Murphy, à l'entre-champ centre.

Les Braves avaient pris une avance de 4-2, en première

moitié de neuvième manche, grâce à deux points non-mérités.

Après un retrait, en neuvième, Oberkfell a obtenu un simple à l'avant-champ puis a été sauf quand il a fait échapper la balle à Al Newman lors d'une tentative de double-retrait, sur un coup frappé par Ozzie Virgil.

La reprise télévisée a donné l'impression que Newman avait échappé la balle, mais l'arbitre Frank Pulli en a décidé autrement. "C'est aussi ce que je croyais, mais Pulli a dit que Newman n'avait pas possession de la balle quand il a touché à Oberkfell", a déclaré Rodgers à ce sujet.

Le frappeur suppléant Chris Chambliss a ensuite soutiré un but sur balles à Tim

Burke et un optionnel de Ted Simmons, jumelé à la deuxième erreur de la manche, celle de Hubie Brooks, a produit deux points.

Tibbs tombe et se relève

Avant la huitième reprise, toute l'action du match avait été concentrée dans la première manche. Les Braves ont marqué deux fois et les Expos ont répliqué avec un point quand ils sont venus au bâton pour la première fois.

Jay Tibbs, le partant des Expos, a connu des ennuis dès la première manche.

Après un retrait, Rafael Ramirez a obtenu un simple, est passé au deuxième coussin sur une balle passée débitée au receveur Dann Bilardello et atteint le troisième coussin grâce au simple de Dale Murphy.

Un beau jeu Tim Wallach, sur une balle frappée près de la ligne de démarcation par Bob Horner a ensuite empêché les Braves de s'inscrire au pointage, mais ce n'était

que partie remise puisque après un but sur balles à Terry Harper, Hubie Brooks commettait une erreur sur une balle frappée par Ken Oberkfell, pour permettre aux Braves de marquer deux fois.

La balle a fait un mauvais bond en touchant à la fois la surface artificielle et la terre, au deuxième coussin, puis a touché le bout du gant de Brooks pour se retrouver au champ centre.

Après avoir accordé un but sur balles à Ozzie Virgil pour remplir de nouveau les coussins, Tibbs s'est tiré d'im-passe en forçant Glen Hubbard à frapper un ballon au champ gauche.

Tibbs a donné un coup sûr au premier frappeur de la deuxième manche, son opposant David Palmer, puis a retiré les 18 frappeurs suivants.

En sept manches de travail, Tibbs a donné trois coups sûrs, deux buts sur balles et deux points non-mérités.

Sa moyenne de points mérités, déjà excellente à 1.84, est ainsi passé à 1.61.

Décision de Williams

Wallach doute

MONTREAL (PC) — Dan Schatzeder aimerait bien pouvoir affronter Ken Oberkfell une autre fois dans les mêmes circonstances. Il saurait exactement quoi servir au joueur des Braves d'Atlanta pour l'empêcher de claquer un circuit.

"Le compte était complet et il y avait déjà deux coureurs sur les buts. Je ne voulais certes pas lui donner un but sur balles. Je lui ai servi une balle à effet, ce qui n'est pas mon meilleur lancer. Si je pouvais l'affronter à nouveau dans les mêmes circonstances, c'est une rapide que je lui offrirais.

"Je m'en veux parce que les gars étaient revenus de l'ar-

rière pour égaliser les chances en neuvième et je pensais bien que nous allions gagner le match."

Quant à Tim Wallach, il croit que l'arbitre du marbre Billy Williams n'a pas aidé la cause des Expos et de Tim Burke en neuvième manche.

"Je ne sais pas si Williams avait un avion à prendre, mais il a été très sévère avec Burke. Il ne lui a rien donné. Tout particulièrement contre Chris Chambliss, Williams a été très sévère. Je crois que Burke a retiré Chambliss deux fois. Les Expos n'ont pas perdu ce match, ce sont les arbitres qui l'ont donné aux Braves."

Palmer chez les Braves

Une saison décisive

MONTREAL (PC) — Le gérant des Expos, Buck Rodgers, a déclaré hier qu'il faudra attendre la fin de la présente saison avant de déterminer qui a eu raison dans l'utilisation du lanceur droitier David Palmer.

Au rythme actuel, Palmer lancera pendant 230 manches cette saison avec les Braves d'Atlanta, mais on sait qu'il n'a jamais travaillé pendant plus de 135 manches, dans l'uniforme des Expos.

"Si Palmer était toujours avec nous, je ne l'utiliserais pas comme le font les Braves, mais ça ne veut pas dire que j'ai raison. En ce moment, il n'y a personne qui a tort ou raison. La saison est trop jeune. Il faut aussi dire qu'il y a maintenant quatre ans que Palmer a subi sa dernière intervention chirurgicale et que son bras doit normalement être plus fort que l'an dernier", a indiqué hier midi le gérant des Expos.

"L'an dernier, Palmer a travaillé pendant 135 manches

avec nous et il s'est retrouvé sur la liste des blessés à deux reprises. Et beaucoup de gens estimaient que nous l'avions surutilisé", a-t-il ajouté.

Rodgers a précisé qu'il se réjouissait des succès de Palmer, qu'il aurait voulu revoir avec les Expos cette saison.

"A la fin de la dernière saison, je lui ai dit que nous étions très intéressés à ce qu'il signe un nouveau contrat avec nous, mais qu'il serait considéré comme notre cinquième partant, du moins en début de saison. Nous avons fait des efforts pour lui faire signer un contrat. D'ailleurs, notre offre était meilleure que celle des Braves (de \$100,000). Mais, de toute évidence, il ne voulait plus porter les couleurs des Expos", a dit Rodgers.

Des philosophies différentes

Il y a deux semaines, Palmer a complété un premier match dans les ligues majeures en près de quatre ans, en effectuant 149 tirs.

Il est fort peu probable qu'un lanceur des Expos en effectue autant dans un match cette saison.

"Il y a des lanceurs qui peuvent travailler plus longtemps que d'autres. Dans ses matches complets, (Jay) Tibbs a effectué 130 et 137 lancers. Je me souviens que lors de certains matches, la saison dernière, (Floyd) Youmans avait lancé 130 balles... en cinq manches. Mais je n'irais pas aussi loin avec Bryn Smith, par exemple. Il y a un moment où un lanceur commence à perdre son efficacité et, pour Bryn, c'est habituellement quand il a fait une centaine de lancers", a expliqué Rodgers.

"Mais ce n'est pas uniquement blanc ou noir en ce qui a trait à l'utilisation des lanceurs. Pour ma part, je préfère voir un bras reposé au monticule et ma philosophie est qu'il faut gagner des matches, peu importe à qui va la victoire", a conclu le gérant.

Au losange...

MONTREAL (PC) — Même si Andre Dawson avait connu un match exceptionnel la veille, Buck Rodgers n'a pas dérogé à ses habitudes en ne lui faisant pas commencer le match d'hier.

"Ce serait facile de déroger à ma politique après le match qu'il a connu hier (mercredi), mais j'essaie de le ménager en prévision des mois de septembre et octobre.

"C'est un match de jour après une rencontre en soirée, Dawson n'a jamais affronté Palmer et il jouera plusieurs matches sur la Côte parce que toutes nos rencontres seront disputées sur terrain naturel", a justifié le gérant.

Tim Raines s'est rendu mercredi à Morin Heights pour l'enregistrement d'un

vidéo qui traitera de la protection de l'environnement.

Plusieurs athlètes ont participé à cet enregistrement, dont Sylvie Bernier, Gaétan Boucher, Rick Vaive et Paul Coffey.

Parmi les artistes qui ont participé à ce vidéo, mentionnons les noms de Ginette Reno, Martine St-Claire, Claude Dubois et Corey Hart.

Lors de la série de trois matches contre les Padres qui commencera ce soir à San Diego, les Expos enverront au monticule Joe Hesketh (1-3), Andy McGaffigan (2-0) et Floyd Youmans (2-3).

Leurs adversaires seront Andy Hawkins (2-2), LaMarr Hoyt (0-1) et Mark Thurmond (2-2).

Diego Perez surprend Nystroem

ROME (AFP) — L'Uruguayen Diego Perez, 24 ans, 66e joueur mondial, a réussi l'exploit de se qualifier pour les quarts de finale des Championnats internationaux d'Italie en battant, jeudi, à Rome, l'un des favoris, le Suédois Joakim Nystroem, tête de série numéro 5, 7-6 (7-3), 3-6, 7-5.

Nystroem s'était pourtant montré le joueur le plus per-

formant de l'année avec cinq tournois à son actif. Mais sur la terre battue romaine il s'est fait prendre à son propre jeu de fond de court par un relanceur meilleur que lui. Le Suédois a sans doute laissé passer sa chance dans la première manche quand il a été en possession d'une balle de set à 5-4 avant de perdre au bris d'égalité. Après le gain du deuxième set, il s'est encore

détaché 4-0 avec une balle de 5-0 dans sa raquette. Mais il a alors craqué physiquement permettant à son adversaire de revenir comme un bolide.

"J'ai peut-être trop joué depuis le début de l'année. J'étais en toutes fatigué aujourd'hui. Maintenant, je vais pouvoir me reposer...trois jours avant d'aller jouer à Dusseldorf et Paris", devait dire le Suédois.

"J'ai bien amélioré la puissance de mes coups", a pour sa part indiqué Perez.

Becker expéditif

L'Uruguayen rencontrera en quarts le tenant du titre, le Français Yannick Noah, numéro 4 du tournoi, qui a éliminé en deux sets (6-4, 6-2) un autre Suédois, Kent Carlsson (numéro 31 à l'ATP). Au début du deuxième set, Carlsson s'est blessé à l'épaule, ne pouvant plus alors défendre sérieusement ses chances.

Enfin, l'Allemand Boris Becker (no 3) a été sans pitié pour le Mexicain Leonardo Lavalle qu'il a battu 6-1, 6-3. Becker, qui estime que son jeu n'est pas encore totalement au point, aura pour prochain adversaire le jeune Espagnol Emilio Sanchez, 34e à l'ATP, vainqueur, de son côté, de l'Américain Aaron Krickstein, tête de série numéro 12, en deux sets, 6-3, 6-3.

Quant au Tchèque Ivan Lendl, numéro un du

tournoi, après un premier set aisé, il n'a pas été à son affaire dans le deuxième contre le modeste Italien Paolo Cane (6-2, 6-4).

Le Suédois Mats Wilander, tête de série numéro deux, s'est logiquement qualifié pour les quarts de finale. Il a battu, jeudi soir, le Soviétique Andreï Chesnokov, 119-ème joueur mondial, en deux sets 6-4, 6-3.

Wilander, qui n'a jamais gagné l'open italien, s'est montré plus régulier que son adversaire dans un match marqué par de longs échanges du fond de court. Cette partie a été interrompue pendant une bonne trentaine de minutes à cause d'une panne d'un projecteur.

Wilander, numéro deux mondial depuis quelques semaines, aura pour prochain adversaire le Tchèque Libor Pimek, 52-ème mondial, avant de se heurter, en cas de succès, vraisemblablement à l'Allemand Boris Becker.

Salaires au baseball

Propriétaires accusés

CHICAGO (AP) — Don Fehr, directeur administratif de l'Association des joueurs des Ligues majeures, a accusé le comité de négociation des propriétaires de laisser filtrer des informations confidentielles au sujet des salaires des joueurs.

"C'est toujours la même chose, les propriétaires reprennent toujours les mêmes arguments", a dit Fehr.

Dans sa livraison d'hier, le quotidien USA Today publiait un article qui disait que les propriétaires du baseball majeur devaient payer des sommes de \$56.7 millions à des joueurs qui avaient obtenu

nu des contrats à long terme et qui ne faisaient plus partie de leur équipe.

"Je n'ai pas lu l'article, mais on dirait bien les mêmes vieux arguments, a dit Fehr. De telles situations sont causées par des accidents malencontreux et par des contrats où les paiements ont été échelonnés sur plusieurs années.

"Quand on laisse filtrer de telles informations, les joueurs paraissent mal, mais ces informations devraient être confidentielles. Personne de USA Today m'a téléphoné pour demander mon opinion."

Selon l'article, les équipes des ligues majeures avaient versé \$16.3 millions à 186 joueurs blessés. On parlait également du cas d'un joueur en particulier, John Castino, du Minnesota, qui a pris sa retraite et qui touchera tout de même \$1.6 million d'ici la fin de 1987.

Errol et Candyde Guay ont participé à la sixième (6e) assemblée générale annuelle du groupement Unipneu Ltée

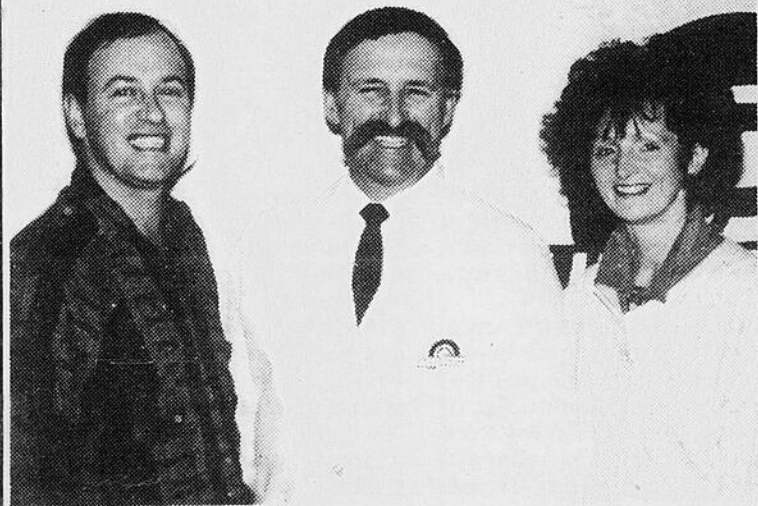

Les 19 et 20 mars derniers, Errol et Candyde Guay participaient au sixième (6e) congrès annuel du groupe Unipneu Ltée. C'est le principal groupement coopératif de marchands distributeurs de pneus reconnu au Québec. Ses infrastructures, la qualité de sa gestion et la sélectivité de ses membres lui ont permis d'acquiescer la confiance et le respect de ses fournisseurs. Unipneu est le seul groupement au Québec reconnu par la compagnie Michelin.

Fondé en 1979 par cinq (5) marchands distributeurs de pneus, le groupe Unipneu compte aujourd'hui vingt-cinq (25) membres à travers le Québec dont le volume d'achat excède les quatorze millions de dollars (\$14,000,000). Le groupement a connu une très forte croissance au cours des trois (3) dernières années, soit une augmentation de plus de 65% par année.

En se regroupant, le marchand indépendant dispose d'un important pouvoir d'achat. Ceci lui permet d'offrir à ses clients des pneus de marques reconnues à un prix très compétitif, en plus du service personnalisé qui caractérise le marchand indépendant.

Ses clients bénéficient également d'une plus grande sécurité, puisque les marchands Unipneu sont répartis à travers le Québec. En 1986, l'expansion du groupement devrait franchir les frontières du Québec pour s'étendre en Ontario et dans les Maritimes.

Depuis le début d'avril, une campagne publicitaire à la télévision est en cours dans le but de développer la notoriété d'Unipneu en tant que spécialiste dans la vente et le service de pneus. Cette campagne télévisée est supportée par une distribution de circulaires.

Sur la photo, Errol Guay, Candyde Guay, et le comédien bien connu M. Jacques Houde (Monsieur Unipneu) arborent fièrement le logo Unipneu.



Loisir,
Chasse et Pêche

POUR UNE JOURNÉE DE PÊCHE

DANS LES PARCS ET LES RÉSERVES FAUNIQUES DU QUÉBEC

Réservez une embarcation ou un droit d'accès pour la pêche.

<p>PLUS DE 24 HEURES D'AVANCE COMPOSEZ L'UN DES NUMÉROS SUIVANTS: région de Québec: 890-5310 partout au Québec: 1-800-462-5310</p>	<p>Vous devez téléphoner le: JEUDI (après-midi) VENDREDI (après-midi) LUNDI (avant-midi) MARDI (avant-midi) MERCREDI (avant-midi) JEUDI (avant-midi) VENDREDI (avant-midi)</p>	<p>Pour obtenir une réservation le: LUNDI MARDI MERCREDI JEUDI VENDREDI SAMEDI DIMANCHE</p>
--	---	--

PARCS ET RÉSERVES	TÉLÉPHONE	DATE DU DÉBUT DE PRISE DE RÉSERVATIONS	HORAIRE DES RÉSERVATIONS								
			LUNDI À VENDREDI				JEUDI ET VENDREDI				
			08 h 00 À 09 h 00	09 h 00 À 10 h 00	10 h 30 À 11 h 30	11 h 00 À 12 h 00	13 h 00 À 13 h 30	13 h 30 À 14 h 30	14 h 30 À 15 h 00	14 h 30 À 15 h 00	
Baldwin	(418) 392-5368	29 mai			●						●
Gaspésie	(418) 763-3039	29 mai			●						●
Jacques-Cartier	(418) 848-2422	21 mai		●						●	
Laurentides	(418) 848-2422	21 mai		●						●	
La Vérendrye	(819) 435-2216	14 mai			●						●
Mastigouche	(819) 265-2098	14 mai	●						●		
Matane	(418) 562-3700	29 mai			●						●
Papineau-Labelle	(819) 454-2013	14 mai				●					●
Port-Daniel	(418) 396-2789	29 mai			●						●
Portneuf	(418) 323-2021	14 mai		●						●	
Rimouski	(418) 779-2212	29 mai			●						●
Saint-Maurice	(819) 646-5687	14 mai	●						●		
Sept-Îles — Port-Cartier	(418) 766-3211	4 juin			●						●

24 HEURES À L'AVANCE
Téléphonez à vos frais au bureau du parc ou de la réserve de votre choix entre 09 h et 13 h - 7 jours par semaine.

LE JOUR MÊME
Présentez-vous au bureau du parc ou de la réserve de votre choix à compter de 7 h 30.

Pour plus de renseignements, consulter le dépliant « Pêche à la journée-Saison 1986 », disponible dans tous les bureaux régionaux du Ministère.

Québec

Des suites de ses blessures

De Angelis meurt entouré des siens

MARSEILLE (AFP) — Le pilote italien de formule un, Elio de Angelis, est mort hier à 11h (heure du Québec) à l'hôpital de La Timone à Marseille des suites de ses blessures.

De Angelis avait été hospitalisé mercredi après-midi après avoir été victime en fin de matinée d'un grave accident survenu sur le circuit Paul-Ricard, au Castellet, dans le sud-est de la France.

Le pilote italien, âgé de 28 ans, qui effectuait des essais privés au volant de sa Brabham BMW, en prévision du Grand Prix de France qui doit se dérouler le 6 juillet sur ce même circuit, a perdu le contrôle de sa monoplace à près de 270 km-h à la hauteur du S de la Verrerie.

La voiture, qui a décollé, a rebondi sur le rail de sécurité, pour terminer sa course les quatre roues en l'air. Le pilote s'est trouvé coincé sous son véhicule qui a immédiatement pris feu. La perte de l'aileron arrière serait à l'origine de l'accident, selon les déclarations du président de la Fédération internationale du sport automobile, Jean-Marie Balestre.

Souffrant d'un très grave

traumatisme crânien cervical et d'un traumatisme thoracique sérieux, de Angelis avait été transporté dans le coma dans le service de réanimation des urgences du professeur François. Son état s'est aggravé d'heure en heure, et le pilote est mort sans avoir repris connaissance.

Famille

Le pilote italien est décédé entouré des siens.

Après l'accident, des membres de sa famille, et des journalistes des principaux journaux italiens, sont rapidement arrivés à l'hôpital marseillais où le pilote avait été transporté par hélicoptère. Ses frères et soeurs n'ont pas quitté l'hôpital où ils ont passé la nuit dans des chambres mises à leur disposition. Son père, Julio, son oncle, Franco, et sa fiancée, étaient là également.

L'attente commençait, rythmée par les communiqués médicaux, qui laissaient peu d'espoir. De temps à autre, la famille, rassemblée près des bureaux de la direction, passait devant les correspondants italiens, les évitant soigneusement et refusant les prises de vue.

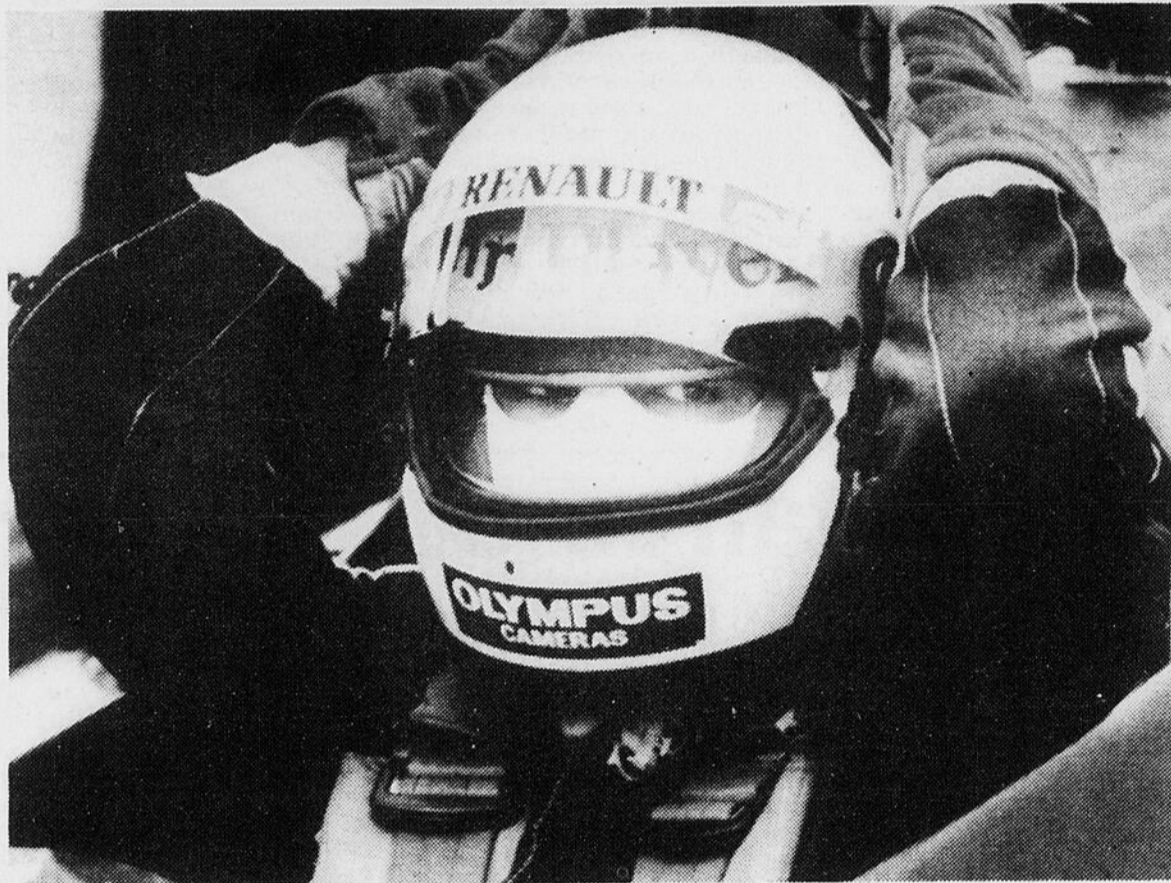

VICTIME — Le pilote italien Elio de Angelis devient la dixième victime de la Formule 1 depuis 1975. On le voit ici alors qu'il faisait

partie de l'écurie Lotus, lors du Grand Prix du Canada de 1985.

(Photo Le Quotidien)

Depuis 1975

Dix victimes

MONTREAL (PC, Reuter) — Elio de Angelis est devenu le 10e pilote de formule un tué dans un accident d'auto de 1975.

Le Québécois Gilles Villeneuve est mort en 1982, à Zolder en Belgique, et le Canada a été le site de deux accidents mortels, à Montréal en 1982 (Riccardo Paletti) et à Mosport en 1985, lors d'une course d'endurance (Manfred Winkelhock).

Stefan Bellof est également décédé à la suite d'un accident dans une voiture autre qu'une formule un.

Liste des accidents mortels

- 1975 — Mark Donohue (Zeltweg, Autriche).
- 1977 — Tom Pryce (Kyalami, Afrique du Sud).
- 1978 — Ronnie Peterson (Monza, Italie).
- 1980 — Patrick Depailler (Hockenheim, France).
- 1982 — Gilles Villeneuve (Zolder, Belgique).
- 1982 — Riccardo Paletti (Montréal).
- 1983 — Rolf Stommelen (Riverside, Californie).
- 1985 — Manfred Winkelhock (Mosport, Ontario).
- 1985 — Stefan Bellof (Francorhamps, Belgique).
- 1986 — Elio de Angelis (Le Castellet, France).

Un des pilotes les plus expérimentés du circuit

PARIS (AFP) — Le pilote italien Elio de Angelis, qui est mort mercredi des suites de l'accident survenu mardi en fin de matinée lors d'une séance d'essais sur le circuit Paul-Ricard au Castellet (midi de la France), était âgé de 28 ans. Né le 20 mars 1958 à Rome, il courait depuis le début de cette année dans l'écurie Brabham BMW, après avoir fait l'essentiel de sa carrière chez Lotus où il entra en 1980 après une première année dans l'équipe Shadow.

Après avoir disputé 108 Grands Prix, obtenu trois pole-positions et deux victoires (Grands Prix d'Au-

triche 1982 et de Saint-Marin 1985), Elio de Angelis comptait parmi les pilotes les plus expérimentés de la Formule 1. Ces dernières saisons, l'Italien avait été l'un des principaux animateurs du championnat du monde en terminant à la troisième place en 1984 (34 points), derrière les deux McLarens de l'Autrichien Niki Lauda et du Français Alain Prost.

L'année dernière, de Angelis n'avait terminé qu'à la cinquième place (33 points) après avoir longtemps fait figure de possible favori avec Prost et Michele Alboreto (Ferrari). Mais, dès la mi-

saison, priorité avait été donnée dans l'équipe Lotus au Brésilien Ayrton Senna, empêchant de Angelis de jouer sa chance à fond. C'est pour cette raison qu'à l'issue du championnat 1985, le pilote italien avait décidé de partir chez Brabham BMW où il espérait disposer enfin de tous les atouts pour enlever le titre mondial.

Outre ses qualités de pilote, Elio de Angelis montrait aussi des dons réels pour le piano. Fils d'une riche famille romaine, il aurait pu opter pour les concerts. Mais la passion de l'automobile, de la formule 1, était trop forte.

Communiquez avec le représentant de votre journal le

QUOTIDIEN

et renseignez-vous sur l'efficacité du...

“NOIR SUR BLANC”

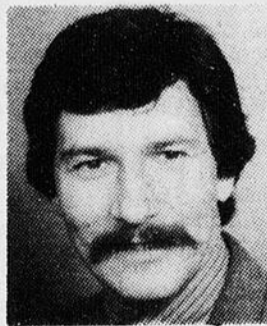

Gervais Blackburn représentant

Chaque jour, on trouve dans le journal Le Quotidien de l'information sur l'actualité mondiale, les nouvelles communautaires, les produits et services. Qu'ils choisissent de se détendre ou de stimuler leurs capacités intellectuelles, nos lecteurs, vos clients, trouveront ce qu'ils cherchent dans le Quotidien d'aujourd'hui. Votre annonce publicitaire ne devrait-elle pas y être?

Communiquez avec votre représentant Gervais Blackburn (secteur alimentation) 545-4474.

Le juge Bernier blâme les hockeyeurs professionnels



— Le juge Raymond Bernier, président de la Régie de la sécurité dans les sports.

MONTREAL (PC) — "Tout le travail qu'on fait est détruit à la base par la présentation d'un match Canadien-Nordiques lorsqu'il y a de la violence".

C'est ce qu'a déclaré hier le juge Raymond Bernier, président de la Régie de la sécurité dans les sports, qui a fait salle comble à titre de conférencier au dîner mensuel du club de la Médaille d'or.

"Tant qu'on ne pourra pas toucher à ces modèles du sport professionnel, on travaillera un peu dans le vide", a-t-il admis ensuite.

On risque donc d'attendre longtemps...

"Peut-être qu'un jour, pourra-t-on faire quelque chose", estime cependant l'homme de loi, qui espère toujours que la Justice va finir par s'impliquer dans le phénomène de la violence au hockey professionnel, comme elle en a déjà théoriquement le droit.

De son côté, il a déjà suggéré des poursuites légales suite à la bagarre générale qui a eu lieu à Shawinigan entre les Cataractes et les Olympiques de Hull lors d'un match de la Ligue junior majeure du Québec.

"Et on attend toujours", a-t-il dit hier.

Violence non dénoncée

Le juge Bernier a voulu axer sa conférence sur ce qu'il a appelé "la violence non dénoncée".

Pour justifier l'existence de l'organisme qu'il préside, il a rappelé que "en 1984, il y a eu au Québec 1,345 blessures sportives ayant nécessité plus de 6,000 jours d'hospitalisation" et que "chaque journée d'hospitalisation coûte entre \$400 et \$850 aux contribuables".

Osant espérer que la RSSQ y est pour quelque chose, le juge Bernier a révélé que le pourcentage de cas de paralysie dû aux blessures sportives est passé de près de 14 pour cent en 1983-84, à sept pour cent en 1985-86. Il a aussi mentionné que 2,000 blessures de ski sont rapportées chaque année ainsi que 400 blessures aux yeux, dont le tiers entraînent des pertes de

vision de plus de 20 pour cent.

Hockey

Dans le domaine du hockey, le président de la RSSQ a parlé de chiffres inédits.

"Il survient une blessure par match et demi et une blessure grave à tous les cinq matches", a-t-il avancé. Et le pourcentage augmente avec le calibre de jeu.

Hier, justement, le Groupe de recherche en sociologie et psychologie sociale de l'activité physique (GRSPSAP) de l'université Laval remettait au congrès de l'ACFAS ses premiers résultats de l'étude sur la mise en échec au hockey pee wee que lui avait commandée la RSSQ en janvier.

Le juge Bernier n'avait pas encore pris connaissance du rapport.

Il n'a pas manqué cependant de citer à nouveau une étude récente qui dévoilait que seulement huit pour cent des infractions sont punies et que 34 pour cent des blessures au hockey sont causées par des gestes illégaux, dont seulement le tiers sont punis.

"La violence, a-t-il conclu, est devenue la drogue de la société, l'explosion de la révolte de l'homme contre l'absurde humain.

Pneus musclés pour voiture musclée.

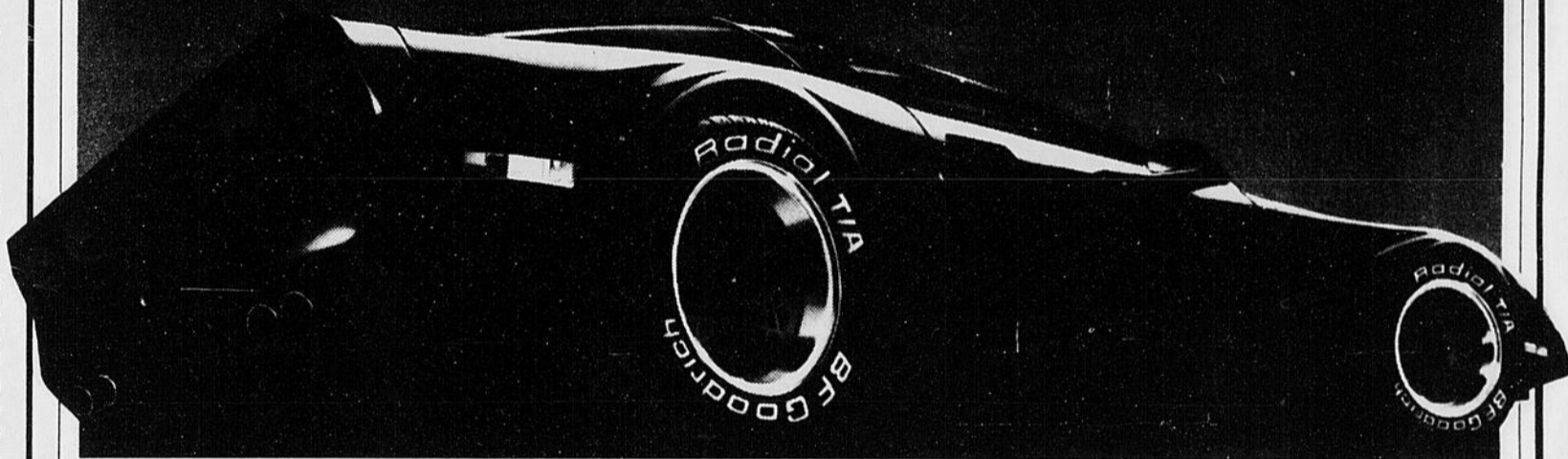

Vous avez une voiture profilée, créée pour être performante. Il faut lui donner des griffes. Les pneus radiaux T/A BF Goodrich sont conçus pour s'agripper fermement à la route.

La sculpture de bande et le concept de la ceinture ayant été nouvellement améliorés, ces nouveaux pneus robustes à ceinture double donnent une bien meilleure maniabilité, une plus longue durabilité de la bande à grandes

vitesse, et une meilleure adhérence par tous les temps.

Que vous choisissiez le flanc avec lettres en relief blanches ou le chic classique du flanc noir, ils attireront plus d'un regard.

Les pneus radiaux T/A de BF Goodrich. Car la conduite haute performance n'est possible qu'en bonne condition physique.

Donnez encore plus de muscle à votre voiture.



Euro Radial T/A

175/70HR13
92⁰⁰ \$*
OU MOINS

Radial T/A 60

P195/60SR13
\$98⁰⁰ \$*
OU MOINS

Radial T/A 70

P175/70SR13
\$82⁰⁰ \$*
OU MOINS

En vente chez les détaillants participants suivants:

**JONQUIERE
LES PNEUS
R. GUAY LTEE**

2560, rue Dubose
Jonquière - 548-8253
Sans frais: 1-800-463-9136

**CHICOUTIMI
RALLYE
AUTO SPORT ENR.**

450, Ave Place d'Armes
543-9979

**CHICOUTIMI
LES AUBAINES DU PNEU**
2308, boul. St-Paul
543-8777

**LA BAIE
ROYAUME DU SILENCIEUX**

1789, rue Bagot
544-3342

BF Goodrich
NOUS RENDONS VOTRE VÉHICULE PERFORMANT.

sports experts

Du Complexe
Gagnon Frères
Vente et
réparation
de bicyclettes

Spécialité:
défaussage
de roues
Une équipe de
spécialistes
à votre
service.

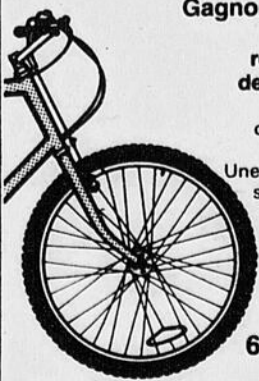

696-3136



Meilleur marqueur contre les Flames

Tremblay se sent bien à Calgary



STATISTIQUES — Les statistiques de la saison régulière placent Mario Tremblay au sommet des pointeurs du Canadien en ce qui concerne les Flames de Calgary. Tremblay est le premier surpris de ces résultats et affirme que c'est sans doute parce qu'il se sent à l'aise sur la patinoire des Flames.

(Photo: Le Quotidien)

CALGARY (PC) - Les statistiques de la saison régulière ont peu d'importance en séries éliminatoires mais il est néanmoins intéressant de constater que Mario Tremblay a été le meilleur pointeur contre les Flames de Calgary au cours de la saison.

Tremblay a obtenu trois buts et une passe et il a affiché un rendement de plus deux lors des trois matchs contre les Flames pendant la saison régulière. Il s'agit d'une bonne question piège et Tremblay était d'ailleurs surpris hier d'apprendre qu'il dominait la liste des compteurs du Canadien contre les Flames.

"J'aime jouer à Calgary. Je ne sais pas pourquoi. J'aime la patinoire. Je suis confortable", a-t-il expliqué après avoir réfuté l'hypothèse selon laquelle le style robuste des Flames lui convient peut-être davantage.

Tremblay n'a effectué que quatre lancers pour obtenir ses trois buts. Il avait réussi deux buts dans la victoire du Canadien au Saddledome, le 4 janvier.

"Disons que j'ai été précis", a-t-il ajouté en apprenant que Mats Naslund n'a réussi qu'un seul but même s'il a effectué 12 lancers. Le petit 'Viking' a obtenu un but et deux passes mais il a affiché moins quatre dans la colonne des plus et des moins lors des trois rencontres.

A ce chapitre, Naslund a conservé le pire dossier du Canadien, suivi de Ryan Wal-

ter, moins trois, Larry Robinson, Rick Green et Chris Nilan, moins deux. En plus de Tremblay, Mike McPhee, Brian Skrudland et Bob Gainey ont également présenté un dossier de plus deux lors des trois matchs entre les deux équipes.

Le Canadien a remporté deux des trois rencontres contre les Flames. Il a triomphé 4-3 et 6-5 à Calgary,

le 23 novembre et le 4 janvier, puis perdu 5-3 au Forum, le 15 mars.

Patrick Roy a commencé les trois matchs mais il n'a guère impressionné en conservant une moyenne de buts alloués de 4.43. Il avait d'ailleurs cédé son poste à Doug Soetaert, à mi-chemin au deuxième engagement, lors de la deuxième rencontre. Il a alloué 11 buts en 149 minutes.

Au filet

CALGARY (PC) - La participation des Flames de Calgary à la finale de la coupe Stanley est considérée comme un événement sportif et économique d'une grande importance par The Calgary Herald.

Hier, le quotidien a consacré la première moitié de la une au triomphe des Flames en insistant sur le fait que la série va générer des retombées économiques considérables.

Il s'agit de la première participation des Flames à la finale de la coupe Stanley. Il ne reste plus que sept équipes qui n'ont jamais participé à la finale. Ce sont les Jets de Winnipeg, les Kings de Los Angeles, les Devils du New Jersey, les Penguins de Pittsburgh, les Capitals de Washington, les Whalers de Hartford et les Nordiques de Québec.

Toe Blake a accompagné les

journalistes à Calgary, hier.

Après avoir indiqué que les Blues de St. Louis ont effectué un ralliement incroyable lors de la sixième rencontre, il a rappelé que le Canadien en avait fait autant pour remporter la coupe Stanley, en 1944.

Il ne restait que sept minutes à jouer lors du quatrième match lorsque le Tricolore a entrepris une remontrée de quatre buts pour porter le match en prolongation. Puis Blake a rompu l'égalité lors de la première période supplémentaire pour donner la victoire au Canadien... en quatre matchs.

Le réseau TVA télédiffusera à travers la province, à l'exception de Montréal, les matchs no 1, 2, 6, 7, tandis que Radio-Canada retransmettra les matchs no 1 et 2 à Montréal et les rencontres no 3, 4 et 5 à travers le Québec. Le septième match sera présenté par les deux réseaux à travers la province.

Le Canadien manque d'expérience

Harvey nostalgique

OTTAWA (PC) — Doug Harvey, l'ancien grand défenseur du Canadien, estime que la formation actuelle pourrait gagner un match tout au plus contre celle de 1957.

Mais l'homme qui a aidé le Canadien à gagner six coupes Stanley au cours des années '50 et '60 prédit néanmoins qu'une nouvelle bannière sera bientôt accrochée au plafond du Forum.

Conférencier à une soirée sportive à Ottawa, l'ancien défenseur étoile a déclaré avoir assisté à quelques exercices de l'équipe récemment.

"Les joueurs sont très affamés, je peux vous l'assurer. Si quelqu'un veut parier pour les Flames de Calgary, qu'il vienne me voir, a-t-il lancé. Bob Gainey joue aussi bien qu'à ses meilleurs jours et Guy Carbonneau est en train de devenir tout un joueur. Il

est plein de trucs", a ajouté Harvey.

Mais le détenteur de sept trophées Norris n'aime pas la façon dont le Canadien joue au hockey.

Il n'aime pas

"Ils lancent la rondelle au fond de la zone et se lancent à sa poursuite, rappelle-t-il. Nous préférons garder la rondelle".

Comparant l'édition actuelle à celle de 1957, Harvey a affirmé qu'elle "remporterait peut-être une victoire dans une série. Ils sont plus gros que nous l'étions, a-t-il ajouté, mais ils n'ont pas d'expérience et c'est l'expérience qui gagne les matches de hockey".

Au sujet du rapide Mats Naslund, Harvey a déclaré: "Je l'asseoirais sur son cul".

Harvey prétend que si les joueurs d'aujourd'hui se pré-

sentent aux différents camps d'entraînement en meilleure forme, ils n'ont pas la même endurance.

"Je crois qu'ils sont préparés à travailler 35 ou 40 secondes puis revenir au banc, dit-il. Ça ne nous faisait rien de jouer durant six minutes en autant que nous demeurions à cinq ou six livres de notre poids idéal. Les jeunes aujourd'hui travaillent fort parce que des joueurs sont retranchés deux ou trois jours après le début du camp d'entraînement. Il leur faut être en forme.

"Mais un excès d'entraînement peut résulter en blessure, croit-il. Je ne suis pas en faveur de tous ces exercices d'haltérophilie et autres nouvelles formes d'entraînement. Je crois que c'est ce qui cause plusieurs blessures à l'aîne. Un joueur de hockey n'a pas à être très souple".



PARALLELE — Faisant un lien avec la remontée spectaculaire des Blues à leur sixième rencontre, Toe Blake rappelle que le Canadien avait remporté la coupe Stanley grâce à une manœuvre semblable lors du quatrième match des séries en... 1944.



La clé demeure la défensive

Perron mise sur Ryan Walter

CALGARY (PC) - Jean Perron a indiqué hier que Ryan Walter devrait effectuer un retour au jeu lors du premier match de la finale contre les Flames de Calgary, ce soir.

Au risque de dévoiler son jeu, Perron a souligné... en présence de Bob Johnson, l'entraîneur des Flames de Calgary, que Walter est rétabli de la fracture (pied droit) qu'il a subie dans les derniers jours de la saison régulière.

"Walter, c'est un vrai de vrai. Il donne toujours 100 pour cent et il veut tellement jouer que je n'ai guère le choix. Nous avons besoin de lui. Il nous aidera sûrement", a-t-il expliqué.

Par la suite, Perron a nuancé ses propos en soulignant qu'il prendra une décision finale dans l'avant-midi mais il parlait avec tellement de conviction qu'il serait étonnant que Walter ne reprenne pas son poste dans la formation.

Walter est à l'écart du jeu depuis le 29 mars. Sa présence permettra au Tricolore d'aligner deux joueurs qui sont capables d'occuper la façade du but pendant les jeux de puissance: Walter et Claude Lemieux.

Défensive d'abord
Pour l'emporter, Perron a

répété que le Tricolore devra s'imposer à la défensive comme il l'a fait lors des séries précédentes. Il a insisté sur l'excellent jeu de puissance des Flames et il a précisé qu'ils n'ont pas leur pareil pour amorcer des attaques rapides.

"La clé, ce sera la défensive", a-t-il tranché après avoir confié que ses joueurs ont refait leurs forces pendant le répit qu'ils ont obtenu depuis l'élimination des Rangers de New York, vendredi dernier.

"Je pense qu'ils (les Flames) devront s'adapter davantage", a-t-il révélé avant d'ajouter qu'il a tenu des exercices rigoureux au cours des derniers jours.

17 matchs

Quant à Johnson, il a reconnu que ses joueurs ont participé à deux longues séries (Edmonton, St.Louis) qui ont atteint la limite de sept matchs. Il ne partage cependant pas l'opinion des représentants des médias qui avancent que la fatigue pourrait être un facteur déterminant contre le Canadien.

"Nous avons déjà joué 17 matchs en éliminatoires. C'est beaucoup mais mes joueurs sont habitués à ce rythme et il ne faut pas oublier qu'il s'agit de la finale", a-t-il affirmé.



EUPHORIE — Jim Peplinski et Tim Hunter, des Flames de Calgary, semblent apprécier leur victoire sur les Blues de St. Louis lors du match de mercredi. Calgary remportait du

même coup le titre de la division Campbell et l'occasion d'affronter les Canadiens en finale de la coupe Stanley.

(Photo PC)

Risebrough s'attend à une dure bataille

CALGARY (PC) - Doug Risebrough a pesé ses mots lorsqu'on lui a demandé s'il ne profitera pas de l'occasion pour savourer une douce revanche sur le Canadien... qui l'a échangé pour presque rien en septembre 1982.

"Je ne suis pas amer, loin de là. Ils m'ont donné la chance de jouer et de me développer et je leur suis reconnaissant", a-t-il dit.

"Je n'ai aucune motivation spéciale contre le Canadien. Ce n'est plus la même équipe. J'ai plus d'anciens coéquipiers dans le bureau que sur la patinoire", a-t-il ajouté.

Risebrough, 32 ans, est un des trois co-capitaines des Flames. Il s'est gagné l'estime de ses coéquipiers en travaillant comme un forcené depuis son arrivée à Calgary et ce n'est pas un hasard s'il est considéré comme un des leaders de l'équipe.

"Je suis content d'avoir une

nouvelle chance de remporter la coupe Stanley et je ne ménagerai pas les efforts", a-t-il confié en conférence de presse, hier.

L'ex-joueur du Canadien s'attend à une dure bataille et il a invité les Flames à la prudence car le Tricolore a acquis la réputation de profiter des erreurs de l'adversaire.

En revanche, Risebrough est confiant à la suite de l'élimination des Oilers d'Edmonton.

"Nous avons battu la meilleure attaque de l'histoire de la Ligue nationale (les Oilers) en excellent à la défensive", a-t-il indiqué... en obtenant l'approbation des deux autres co-capitaines, Lanny McDonald et Jim Peplinski.

Risebrough faisait partie du Canadien lorsque l'équipe a remporté la coupe Stanley à quatre reprises de 1975-76 à 1978-79. Il ne reste plus

comme joueurs actifs que Bob Gainey et Larry Robinson si on excepte Mario Tremblay, blessé. Et Serge Savard est devenu le directeur général du Canadien.

De gros joueurs

D'autre part, Cliff Fletcher, le pendant de Savard à Calgary, a reconnu que les Flames préfèrent réclamer de solides gaillards lors du repêchage des joueurs amateurs.

"Nous préférons les gros joueurs. C'est une priorité", a-t-il souligné pour compléter un commentaire de Savard, selon lequel il est impossible, de nos jours, de gagner la coupe Stanley sans aligner des joueurs robustes.

"Les temps ont changé. A six pieds et trois pouces, Jean Béliveau était considéré comme un géant lorsqu'il a entrepris sa carrière", a-t-il rappelé au cours de la conférence de presse.

En bref

Les Penguins restent

PITTSBURGH (AP) — Le propriétaire des Penguins de Pittsburgh, Edward J. DeBartolo et la Corporation du Civic Arena ont demandé aux autorités municipales, hier, de prolonger d'un an l'entente intervenue entre les deux parties l'an dernier, afin d'éviter le déménagement de la concession de la Ligue nationale de hockey.

En juillet dernier, les autorités concernées avaient investi une somme de plus d'un million pour garder les Penguins et les Spirits de Pittsburgh, ceux-ci membres de la Ligue de soccer intérieur Nord-américaine.

Les Penguins avaient jusqu'à hier pour signifier leur intention de demeurer à Pittsburgh.

Le Spirit a déjà cessé d'opérer, le 12 avril dernier.

Confrontation locale

PORTLAND (PC) — Le tournoi à la ronde pur l'obtention de la Coupe Memorial du hockey junior majeur canadien est réduit depuis hier, et jusqu'à demain, à une confrontation typiquement locale.

Les deux formations de la Ligue de l'Ouest, Kamloops (champions) et Portland (hôtes), se sont livrés un duel enlevant sous les applaudissements de supporters survoltés et, 24 heures plus tard, devront s'affronter de nouveau, dans le cadre d'un match suicide.

Les Blazers de Kamloops ont défait, hier, les Winter Hawks de Portland 6-5. Les mêmes joueurs se livreront une rencontre éliminatoire, aujourd'hui, afin de déterminer qui affrontera les Olympiques de Hull en demi-finale, demain.

Index Sport

- Un beau programme officiel — Page 38
- La survie des Sags — Page 40
- De Angelis meurt — Page 44

200 ans.
Faut fêter ça!

Une commandite de vos amis
Jean-Hugues et Laval Tremblay



OUVERTURE DE LA SAISON
LIGUE DE BALLE-MOLLE
MOLSON

18 MAI - 13h30
PARC DES HIRONDELLES
JONQUIERE

RABAIS DE \$30
SUR BARBECUE AU GAZ SHEPHERD
 L'été il n'y a rien de mieux
 que la cuisson au barbecue!

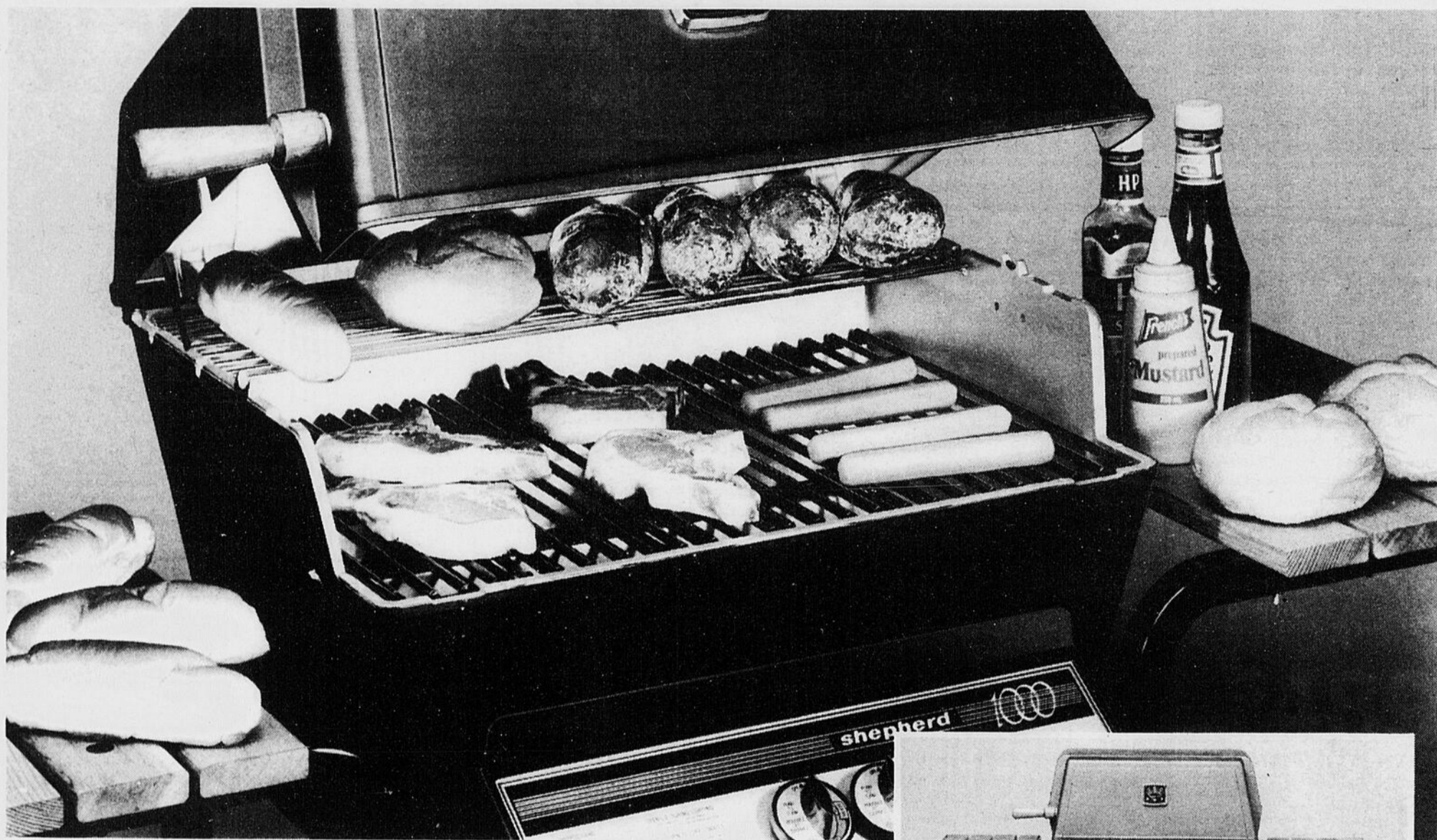

199⁹⁹ ch.
 Ord. 229.99

Pensez aux bonnes grillades que vous pourrez déguster cet été
 Barbecue au gaz Shepherd, facile à utiliser, avec 2 brûleurs en acier inoxydable de 15,000 BTU, pour une puissance maximum de 30,000 BTU. Briquettes en lave naturelle pour rehausser le goût de la cuisson, 2 grilles robustes en acier émaillé, allumeur à bouton-poussoir, tablette avant rabattable, deux tablettes latérales en bois et indicateur de chaleur à portée de la main. Modèle S-1000W. **Bouteille de propane de 20 lb.** Convient pour tous les barbecues. **24.99 ch.**
Quincaillerie rayon 781

En vigueur jusqu'au 31 mai.

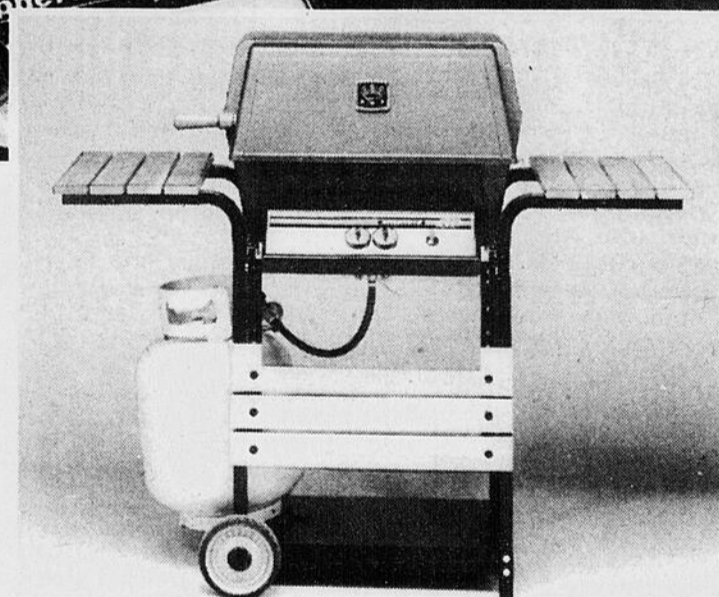

C'est MOINS CHER que vous pensiez à la Baie



• Chicoutimi, lun. à mer., 9h30 à 17h30; jeu. et ven., 9h30 à 21h; sam, 9h à 17h
 • Place du Royaume à Chicoutimi 545-3160

