L'ÉVÉNEMENT JOURNAL

L'ÉVÉNEMENT JOURNAL

Appels téléphoniques — Le jour ★ 7116
SERVICE DE NUIT — De 6 heures du soir à 8 heures et demie du matin. — Samedi après-midi, dimanche et jours de fête.
Rédacteur en chef et chef de nouvelles 6484
Nouvellistes 7116
Sport 6815
Abonnements 3-4220

76e année — No 238 | Tirage certifié par l'A. B. C. | QUEBEC, VENDREDI 19 FEVRIER 1943 | Membre de la Presse Canadienne, de la Presse Associée et de l'agence Reuters | 3 CENTS LE NUMERO

Les forces axistes évacueront l'Ukraine Goebbels annonce la défaite aux nazis

Les Japonais se sont lancés à l'attaque sur sept fronts différents en territoire chinois

Dans le but de mettre fin à la résistance des forces de Tchiang Kai-Shek. — Depuis le nord de Shanghai jusqu'aux jungles du You Nan. — Une puissante offensive coordonnée. — Prélude d'une attaque générale.

Tchoung King, 19. (P. A. —Par Spencer Moosa, de la Presse Associée). — Les Japonais ont déclenché des assauts dans sept zones passablement distantes les uns des autres, depuis la région lacustre du nord de Changhai jusqu'aux jungles de la province de You Nan, dans le sud-ouest, apparemment dans l'espoir d'abattre définitivement la résistance chinoise, ont annoncé hier les autorités chinoises.

Jamais depuis le mois dernier, alors que les Nippons tentèrent simultanément une poussée sur la route de Birmanie, une avance double dans Kiang-Sou et Tché-Kiang dans l'est, et prirent plusieurs positions sur la cote de la province de FouKien, les envahisseurs n'ont manifesté une aussi grande activité coordonnée.

Un porte-parole chinois a déclaré à une conférence de presse que "rien n'indique que les opérations actuelles soient le prélude d'une offensive générale". Il dit qu'elles sont probablement motivées par le désir des Japonais de "dissiper la force chinoise".

(Toutefois, un radio de Tokio capté à Londres dit qu'un porte-parole militaire japonais a déclaré que le Japon entend maintenant "prendre toutes les mesures concevables pour écraser la résistance de Tchoung King", ce qui laisse croire que les Nippons pjortent présentement les premiers coups dans l'espoir d'abattre la Chine avant que les Nations Unies puissent l'aider efficacement.)

Des observateurs étrangers soulignent que les nouvelles de la présente poussée japonaise, qui abondent beaucoup de publicité dans la presse chinoise, coïncident avec la reprise de la demande d'une aide accrue à la Chine et la visite de madame Tchiang Kai-Chek à Washington, où l'épouse du généralissime chinois a réclamé la destruction de la puissance militaire japonaise.

Etat inquiétant de Gandhi

Poona, Inde, 19. — (PC) Après avoir procédé à un long examen de Mohandas K. Gandhi, qui en était à son neuvième jour de jeûne pour protester contre son internement, les médecins affectés à sa personne exprimèrent plus d'inquiétude que jamais en quittant le palais de l'Aga Khan, où le vieux chef nationaliste est gardé.

Le col. Drew dit que le Québec a été favorisé

Toronto, 19. — (P. C.) Le lt-colonel George-A. Drew, chef progressiste conservateur, a prétendu hier soir à la Législature ontarienne que l'accord entre l'Ontario et le Québec concernant l'exploitation de pouvoirs d'eau du Québec était une affaire montée au bénéfice d'intérêts privés du Québec.

"Je ne pense pas que cet accord vaille le papier sur lequel il est écrit", dit-il au cours d'une discussion en comité autour du bill ratifiant l'accord. Le bill sera passé en troisième lecture aujourd'hui.

"Ce n'est pas une location du tout", dit M. Drew, et "je suis absolument convaincu que n'importe quel gouvernement venant après celui-ci ne se croira jamais oblige de reconnaitre ceci comme un bail.

Il accusa le gouvernement ontarien d'aliéner la propriété de l'Ontario.

Le premier ministre Conant déclara à son tour qu'il n'acceptait pas les remarques de M. Drew. "Je ne voudrais pas laisser se créer, dit-il, l'impression que l'accord, signé de bonne foi sera répudié par un autre gouvernement".

Mgr Spellman à Barcelone

Barcelone, 19. — (PA) Mgr Francis J. Spellman, archevêque de New-York, accompagné de l'épouse du consul américain ici, a visité hier la cathédrale de Barcelone. Il a aussi fait une visite de politesse au maire Miguel Mateu.

L'archevêque prendra l'avion pour la cité Vaticane aujourd'hui.

Les Soviets ont repris 200,000 milles carrés

Moscou, 19. (P. A.) — La puissante offensive de l'armée rouge — qui compte trois mois aujourd'hui et a eu pour couronnement la reprise de Kharkov cette semaine — a chassé les Allemands de 200,000 milles carrés de l'Union soviétique et dégagé des systèmes de communications considérables qui faciliteront aux forces rouges la poursuite de leur offensive.

L'amiral Darlan fut victime d'un complot royaliste

Londres, 19 — (PC) — René Capitant, représentant en chef des Français combattants à Alger, a déclaré au cours d'une conférence de presse, hier, que l'amiral Jean Darlan fut victime d'un complot royaliste tramé dans le but de placer le comte de Paris à la tête du conseil impérial en Afrique du Nord.

"Ceci fut bloqué par un veto anglais et américain", dit-il.

"On accepte généralement à Alger l'opinion que Darlan a été tué par des royalistes", dit-il. "Ils avaient deux buts principaux: faire du comte de Paris le haut commissaire de l'Afrique du Nord, et ensuite oblitérer toute activité de gaulliste en Afrique".

Il dit que lorsque le conseil impérial se réunit pour choisir le successeur de Darlan, le comte était sûr qu'il disposait d'assez de voix pour se faire confier la charge convoitée.

"Il ne voulut pas tenir compte de l'attitude des Alliés", dit-il. "Ils bloquèrent toutes suggestions concernant son choix".

Le bastion allemand d'Orel est de plus en plus menacé

Les Soviets ont progressé de nouveau hier au nord de Koursk. — La place forte d'Orel est en danger. — A 218 milles de Kiev et à 60 milles de la boucle du Dniéper. — Enorme butin allemand capturé.

Londres, 19. (P.C.) — Giovanni Ansaldo, éditorialiste du journal Il Telegrafo, de Livourne, Italie, journal qui appartient au comte Ciano, aurait dit hier, dans une émission de la radio de Rome captée par l'agence Reuters, que les troupes de l'Axe évacueront l'Ukraine, afin d'éviter d'être encerclées par l'armée rouge.

Moscou, 19. — (P.A. — Par Eddy Gilmore, de la Presse Associée) Les Russes ont progressé de nouveau au nord de Koursk et ils menacent de plus en plus le bastion allemand d'Orel, et d'autres forces soviétiques sont rendues à 218 milles de Kiev et 60 milles de la boucle du Dniéper.

Le long du front de 400 milles depuis Orel jusqu'à la mer d'Azov, disent les dépêches de Moscou, les lignes fléchissantes de l'armée allemande sont refoulées rapidement et les Russes pourchassent l'ennemi en retraite dans l'est de l'Ukraine.

Orel est à 220 milles au nord de Kharkov et à mi-chemin environ entre cette ville reprise et Moscou, et l'on dit que les progrès des Russes dans la zone de Fatezh, au nord-ouest de Koursk, a forgé un demi-cercle serré autour de cette place. Les forces russes les plus rapprochées sont rendues à moins de 40 milles de cette ville.

Les forces rouges continuent de nettoyer les plaines agricoles du bassin de la Donetz et ses mines de houille. Les Russes disent que plus d'un tiers du territoire est entre leurs mains.

(Les Allemands ont annoncé tardivement l'évacuation de Kharkov et

(Suite à la page 9, 7e col.)

Le discours le plus pessimiste d'un chef nazi

Les divisions motorisées soviétiques ont une force éclipsant toute imagination, dit-il. — Pour une plus grande production.

Londres, 19 — (PC) — Le ministre de la Propagande Paul Joseph Goebbels a déclaré hier au peuple allemand ce qu'il appela une "cruelle vérité", lui disant que "des divisions robot motorisées" de l'armée rouge avaient "été lâchées avec une force éclipsant toute imagination" et "nous devons agir promptement et résolument si l'on ne veut pas qu'il soit trop tard".

"Le danger est imminent", dit Goebbels d'après les citations de la radio de Berlin. "Ce n'est pas le moment de poser des questions sur la façon dont les choses se sont passées. Il nous faut agir, et immédiatement et résolument".

Le propagandiste nazi se plaignit de ce que d'autres pays, comme l'Angleterre et les Etats-Unis, ne réalisent pas le "péril bolchéviste-juif". Il promit la mort aux saboteurs, dit que les conditions de vie en Allemagne baisseront probablement encore, et que plusieurs établissements commerciaux seront fermés afin de libérer des hommes pour lutter contre la Russie et parer au danger d'une invasion alliée par l'ouest.

Il essaya encore une fois d'expliquer pourquoi l'Allemagne, qui avait un pacte de non-agression avec la Russie, attaqua finalement ce pays, "A cause du camouflage et des vantardises de Moscou", dit-il, "nous n'avons pas estimé correctement le potentiel militaire de l'Union soviétique.

"Aujourd'hui seulement il nous est

(Suite à la page 9, 5e col.)

14 morts et 13 blessés dans un accident d'avion à Seattle

Seattle, 19 — (P.A.) — Au moins 14 personnes ont été tuées, hier, lorsqu'un gros bombardier quatrimoteur s'est écrasé et a fait explosion sur le toit de l'usine de la Frye Packing Company, ici, dans la partie sud de la ville. L'avion portait 11 occupants, dont Edmund-T. Allen, le fameux pilote d'essai. Aucun d'eux n'a survécu à l'accident.

Treize personnes ont été blessées. Quelques-unes souffrent de blessures graves.

Quatre des aviateurs ont sauté de l'appareil près du sol avant que l'appareil n'atteignit l'immeuble mais leurs parachutent refusèrent de s'ouvrir.

Une des victimes connue est employée de la manufacture. Un certain nombre d'autres personnes auraient été traquées par les flammes dans l'immeuble.

Les autorités de la compagnie disent que 20 employés au moins n'ont pas été retracés depuis l'accident, bien que quelques-uns aient pu s'échapper.

Un fonctionnaire de la Boeing Company a identifié les occupants de l'appareil comme étant les personnes suivantes:

(Suite à la page 9, 7e col.)

Des milliers de soldats nazis cernés sur le front de Rostov

Londres, 19. — (PC) Progressant à une allure qui indique qu'elle ne rencontre pas beaucoup d'opposition sérieuse, l'armée rouge lancée à la poursuite des forces nazies défaites dans la zone qui s'étend à l'ouest de Rostov, a coupé l'unique chemin de fer par lequel l'ennemi aurait pu s'échapper sur ce front, annonça la nuit dernière le communiqué régulier de Moscou, enregistré ici par le Moniteur Soviétique.

Cette voie ferrée a été coupée par la capture du centre du district de Matveev-Kourgan, à 25 milles au nord de Taganrog, port de la mer d'Azov, et bien que l'on ne sache pas encore clairement de quelle direction ont surgi les forces rouges, il est absolument possible que d'imposantes troupes allemandes soient maintenant cernées du fait de cette manoeuvre.

Les Russes opéraient au nord et à l'est de Matveev-Kourgan et la ville peut avoir été envahie par un côté ou l'autre.

Le communiqué de minuit parle principalement des succès des rouges dans les secteurs au nord et au nord-ouest de Rostov, indiquant que les armées soviétiques déciment largement les forces allemandes en retraite dans cette vaste zone.

Les Russes se rapprochent toujours d'Orel, bastion nazi de l'extrême nord du front actif. Les Soviets ont pris la ville ferroviaire de

(Suite à la page 9, 4e col.)

Nouvelle mise en garde du premier ministre Mackenzie King contre un optimisme exagéré

Il y a "un grand danger", dit-il, que les députés et le peuple en général se créent l'impression que la guerre est supposée se gagner cette année. — Avant de parler de l'après-guerre, il faut remporter la victoire.

Ottawa, 19. — (P.C.) Le premier ministre Mackenzie King a déclaré en Chambre, hier qu'il y a "un grand danger" que les députés et le peuple en général se créent l'impression que la guerre est supposée se gagner cette année.

Il y a un danger qu'ils croient que ce qui importe le plus est de savoir ce qui arrivera après la guerre plutôt que ce qui doit être fait avant que la guerre ne soit gagnée, a ajouté le premier ministre.

"Il va falloir tous les efforts que toutes les puissances alliées pourront faire pour gagner la guerre dans un laps de temps très considérable", a dit M. King.

"J'estime que plus nous ferons comprendre cette idée au peuple de ce pays, mieux ce sera pour le bien général. Si cette Chambre commençait à entreprendre, dès le début d'une session, la discussion des questions d'après-guerre, avant que nous n'ayons même eu l'occasion de discuter nos mesures de guerre, je suis sûr que nous donnerions là un mauvais exemple et fournirions une impression absolument fausse au pays".

Le premier ministre a fait cette déclaration pour répondre à M. T.-L. Church, député progressiste-conservateur de Toronto-Broadview, qui avait demandé si le gouvernement songeait à imiter l'exemple du Royaume-Uni où un débat sur la sécurité sociale et le rapport Beveridge a eu lieu en Chambre avant même que le comité chargé d'examiner cette question n'ait été constitué.

En répondant, M. King a déclaré qu'il ne croyait pas sage de tenir un débat sur le rapport Beveridge avant que la question de la sécurité sociale n'ait été soumise à un comité spécial qui est actuellement en voie de formation.

D'ailleurs, le rapport Beveridge s'applique aux conditions du Royaume-Uni. Ce n'est que dans ses principes généraux qu'il pourrait s'appli-

(Suite à la page 9 6e col.)

1,500 personnes tuées à Lorient

Londres, 19. — (P.C.) — La radio de Brême, citant une nouvelle de Paris, dit que 1,500 personnes ont été tuées et que 1.250 maisons ont été détruites au cours des récents raids alliés sur Lorient, base de sous-marins allemands sur la côte bretonne.

Succès des navires torpilleurs anglais

Londres, 19. (P. C.) — L'Amirauté a annoncé, hier soir, qu'une flottille de navires torpilleurs et des avions de la R. A. F., s'étant attaqués, dans la nuit du 15 au 16 février, à un convoi ennemi qui traversait la Méditerranée, sous une forte escorte, coulèrent un vaisseau de l'Axe et en incendièrent un autre.

Malgré un feu nourri des navires de l'escorte, les torpilleurs atteignirent un vaisseau et en virent couler un autre qui avait été frappé par une torpille aérienne.

L'offensive ennemie en Tunisie brisée par l'artillerie anglaise et les tanks yankis

Un communiqué du général Juin, commandant en chef des forces françaises, annonce que l'avance de Rommel en Tunisie a été enrayée. — Les pertes américaines sont lourdes. — Montgomery près de la ligne Mareth.

Londres, 19. — (P. C.) La radio du Maroc a déclaré hier dans un communiqué capté par Reuters que le général Alphonse Juin, commandant en chef français en Afrique du Nord, a dit que l'offensive allemande en Tunisie avait été brisée par l'artillerie anglaise "et l'action décisive des tanks américains".

Le général Juin aurait fait cette déclaration au cours d'une entrevue, en ajoutant cette précision: "Les grosses attaques de tanks allemands furent brisées par le tir excellent de l'artillerie anglaise".

La version de la radio du Maroc au sujet de la bataille en Tunisie centrale, où les Américains ont dû se replier sur la frontière algérienne, n'élabore aucunement les remarques du général.

L'allusion à l'artillerie anglaise est quelque peu obscure. Les rapports parvenus jusqu'ici disent qu'il n'y a que peu de troupes anglaises en Tunisie centrale.

Washington, 19. (P. A.) — La poussée allemande en Tunisie a valu des pertes assez lourdes en hommes et en matériel aux forces américaines, a révélé hier M. Henry Stimson, secrétaire de la Guerre, mais en ajoutant qu'il n'y avait pas eu de désastre de premier plan.

La défaite américaine, dit-il au cours d'une conférence de presse, équivaut à un "sérieux revers local", mais un revers qu'il ne faut pas exagérer ni amoindrir.

Cet événement ne fut pas entièrement imprévu, dit-il, et il constitue "un de ces revers auxquels il faut s'attendre dans des opérations de l'ampleur de la campagne tunisienne".

(Suite à la page 4, 3e col.)

Kerr à Moscou

Moscou, 19. — (P.A.) Sir Archibald Clark Kerr, l'ambassadeur de la Grande - Bretagne accrédité auprès de la Russie, est arrivé à Moscou hier après un séjour de près de trois mois à Londres.

Sir Archibald a conféré avec M. Eden avant son départ.

La proposition de Roosevelt semble être ignorée

Washington, 19. — (P. A.) La proposition du président Roosevelt de taxer à cent pour cent tous les revenus supérieurs à $25,000 pour une personne seule et à $50,000 pour les couples mariés a reçu un accueil silencieux, hier, de la part du Comité des Voies et Moyens de la Chambre des Représentants.

Au cours de sa réunion, le Comite ne fit absolument rien à ce sujet. Le résident, Robert Doughton, a expliqué que le groupe avait déjà exprimé son opinion en approuvant le plan du représentant Wesley Disney (dém. - Oklahoma) pour des plafonds plus libéraux, samedi dernier. D'autres représentants ont prédit que la Chambre adopterait le plan Disney par une forte majorité.

Pendant ce temps, le président du Comité des finances du Sénat, Walter George, demanda le rappel de l'ordonnance du président actuellement en vigueur et limitant les salaires à $25,000, après perception des taxes, ce qu'accomplirait la proposition Disney.

La mesure Disney, en plus de rappeler la limite des salaires, veut que les salaires qui se trouvaient supérieurs à $25,000, avant que les Etats-Unis n'entrent en guerre, demeurent à leur ancien niveau et ne s'élèvent pas au delà, et qu'aucun salaire qui était inférieur à $25,000 à ce moment-là n'excède $25,000 actuellement.

C'est la guerre!

Goebbels a dû se donner une entorse à la langue en tentant d'expliquer à l'avantage de l'Allemagne les causes de la cuisante défaite du Fuhrer en Russie. Berlin prétend que les "gueules cassées" et les ouvriers, savants, médecins qui l'écoutaient répondirent avec enthousiasme quand le propagandiste nazi leur demanda s'ils étaient prêts à mourir pour le Fuhrer. Logiqué ! En manifestant cet enthousiasme, ils se sont peut-être sauvés de la Gestapo au sortir de la salle, et aussi du camp de concentration. A tout événement, il ressort des phrases de Goebbels que l'Allemagne "en arrache" avec les Russes et que sa confiance en la victoire finale est fortement ébranlée, en dépit des fanfaronnades. Entre temps, les Soviets multiplient leurs succès. Ils menacent maintenant Orel, se rapprochant rapidement de Kiev, et dans le sud leurs troupes achèvent d'encercler de fortes armées nazies.

En Tunisie, l'offensive allemande perd de sa vigueur première. Les nazis ont tout de même parcouru 50 milles depuis dimanche en Tunisie centrale, forçant les Américains à se replier sur la frontière algérienne. On ne pense pas que Rommel aille plus loin, étant donné que Montgomery va lui tomber sur le dos le long de la ligne Mareth, avec des forces aguerries. Cette grande bataille est, semble-il, sur le point d'être engagée.

Plusieurs raids sur le nord de la France et la Belgique, depuis mercredi soir, mais rien de spectaculaire. Affaire de routine, pour entretenir l'anxiété chez l'ennemi.

Le trophée Villeneuve remporté par les étudiants de Montréal

Tel est le résultat final des débats interuniversitaires qui ont eu lieu hier soir à Québec, Montréal et Ottawa. — Chaque équipe gagne les honneurs d'un débat. — Montréal l'emporte au total des points.

L'université de Montréal a enlevé hier soir à l'université Laval le trophée Cardinal-Villeneuve en accumulant un plus grand nombre de points que Laval et l'université d'Ottawa dans les débats oratoires qui mettaient aux prises ces trois universités canadiennes-françaises dans un concours annuel.

Les équipes des trois universités ont remporté la victoire sur leur terrain, mais le succès des Montréalais a été plus marqué, ce qui leur a valu la victoire.

A Montréal, l'université Laval a perdu par une décision unanime des 3 juges, tandis qu'à Ottawa et à Québec, la décision des juges était divisée par 2-1 pour Ottawa contre Montréal et, à Québec, pour Laval contre Ottawa.

Les membres du jury au débat du Palais Montcalm étaient l'hon. juge J.-A. Prévost, de la Cour d'Appel, l'hon. juge Laetare Roy, de la Cour des Sessions de la Paix, et le lieutenant Jean Garneau. Dans les intermèdes, Mlle Marie-Paule Desrochers, soprano, et M. Marcel Lanouette, baryton, ont donné un court programme de chant.

Le premier orateur, M. André McNicoll, étudiant en médecine, a d'abord décrit le vrai bonheur tel qu'on le conçoit et qui est la satisfaction de tout l'être et, comme tel, il n'existe pas dans le monde. Il soutient

(Suite à la page 9 6e col.)

M. P.-J.-A. Cardin présente un amendement à l'Adresse

L'ancien ministre exprime le regret que le gouvernement n'ait pas proposé la suspension de la loi de mobilisation des ressources. — Discours de M. Edouard Lacroix et du Dr Pierre Gauthier, du Bloc populaire.

Ottawa, 19. — (P.C.) — La Chambre des Communes a levé la séance hier soir, sans avoir terminé le débat sur l'adresse en réponse au discours du Trône, après que l'hon. P.-J.-A. Cardin, député libéral de Richelieu-Verchères, eut présenté à la dernière minute un sous-amendement à l'amendement de l'opposition progressiste-conservatrice.

L'amendement de M. Cardin exprime le regret de la Chambre de constater que le discours du Trône, en face des pénuries de main-d'oeuvre dans l'agriculture, l'industrie de guerre, les autres industries vitales et le transport, n'ait pas proposé la suspension de la mise en application de la loi de mobilisation des ressources nationales jusqu'à ce qu'une enquête complète ait été faite sur les moyens grâce auxquels les Canadiens pourraient contribuer le plus efficacement à la poursuite fructueuse de la guerre sans détruire la vie sociale, économique et nationale du pays.

M. Cardin a présenté son sous-amendement immédiatement après que la Chambre eut rejeté, par un vote de 182 à 20, un amendement du parti C.C.F. recommandant la mobilisation de la richesse et de la finance au même titre que celle du capital humain.

Après que son ancien collègue du cabinet eut soumis son sous-amendement, le premier ministre King proposa que la Chambre siège après onze heures, heure normale de l'ajournement. M. M.-J. Coldwell, leader cécéfiste, déclara que, bien qu'il ait auparavant consenti à une pro-

(Suite à la page 9 3e col.)

Le Dr Gauthier critique la tenue du procès des médecins militaires

Le député de Portneuf dit qu'il n'y a pas eu de preuves que les accusés aient manqué à leur serment. — La tenue en public du procès fut déplorable. — Les soldats furent incarcérés, menottes aux poings.

Ottawa, 19 — (PC) — Le Dr Pierre Gauthier, député de Portneuf et membre du Bloc populaire canadien, a déclaré hier soir à la Chambre des Communes que les récentes sessions de cour martiale tenues à Québec pour juger neuf hommes accusés d'irrégularités dans l'examen des recrues de l'armée "ont clairement démontré que ces hommes n'avaient pas manqué à leur serment, ni comme soldats, ni comme médecins".

"Ils n'ont pas vendu de papier bleu (licenciement) et n'ont donné de classification bienveillante à aucune recrue", dit-il. Le Dr Gauthier était l'un des neuf hommes traduits en cour martiale et il fut acquitté sous trois chefs d'accusation. Il a déclaré hier que quatre des neuf hommes en question étaient encore incarcérés mardi dernier.

M. Gauthier a fait ces déclarations au cours de son discours sur l'adresse en réponse au discours du Trône, à la Chambre des Communes. Il a déclaré qu'il ne mettait pas en doute la respectabilité des membres de la cour martiale du tribunal militaire, mais il a protesté contre le fait que l'on avait "manqué de jugement" en décidant de tenir ces séances en public. Il a déclaré que cela était malheureux pour les intéressés, leurs familles, la profession médicale et la race.

(Suite à la page 9, 6e col.)

LE JAPON A LA FROUSSE

New-York, 19. — (P. A.) La radio de Tokio a communiqué aujourd'hui au peuple un avertissement d'un officiel du Q. G. impérial à l'effet que les Etats-Unis "projettent une attaque mortelle contre la terre du Japon" et que cette attaque viendra du nord.

Le colonel Makao Yagahi, chef de la section de la presse dans l'armée japonaise, dit dans un discours capté par la Commission des Communications fédérales que l'Alaska sera "le Q. G. des assauts contre le Japon".

L'ÉVÉNEMENT JOURNAL

Ressources du Japon

Madame Chiang Kai-Shek a porté la parole de son pays valeureux à la Chambre des représentants du peuple américain. La digne épouse du chef de la Chine militante et souffrante a mis le gouvernement des Etats-Unis en garde contre l'erreur de croire que le Japon ne soit pas un ennemi aussi redoutable que l'Allemagne. Depuis près d'un an que ses armées ont conquis les pays les plus riches de l'Australasie, l'industrie japonaise exploite des ressources plus vastes que celles de l'Amérique. Si on remet à plus tard de le combattre sans merci, il sera bientôt en état de porter encore des coups terribles aux Alliés. Les chefs militaires de la Chine constatent que, après plus de cinq ans de guerre, les Nippons paraissent aussi forts et plus déterminés que jamais a vaincre par tous les moyens possibles. Il ne faut pas leur laisser une heure de répit, et encore moins remettre à l'an prochain de les refouler dans leur archipel. Si cet appel pathétique d'une héroïne n'était pas entendu du peuple américain, il faudrait bien convenir, avec l'éditeur de *Life*, que les Etats-Unis ne sont pas au courant des dangers que comportent pour eux le fanatisme, la valeur guerrière, et les immenses ressources du Japon. Puisse ce cri d'alarme tirer tous les peuples d'Amérique de l'illusion dans laquelle on les entretient au sujet de la puissance d'une race plus cruelle et plus déterminée que la race allemande !

Gazette rimée

Le bon apôtre

Ce n'est pas un de ces requins
Qu'on poursuit de mainte manière,
Et dans le monde des coquins
On admire son savoir faire.

D'une seule main dans le sac
Il tire si grosse poignée,
Que ses pourvoyeurs ric-à-rac
Sont à la dernière saignée.

Il se contente du fretin,
Petit poisson de sa nature,
Et sans commerce clandestin
Il se gave de sa friture.

Si l'on veut se débarrasser
De ce maître en docte nuisance,
Pourquoi donc ne pas lui verser
Une rente à sa suffisance ?

Car on voudra bien retenir
Qu'avant de la vouer au diable,
On a eu foi en l'avenir
De cet apôtre pitoyable.

Le rimailleur.

Calculs fantaisistes

Le présent exercice fédéral se terminera le 31 mars. A cette date, il est probable que le gouvernement fédéral aura dépensé approximativement $4,500,000,000, aux neuf dixièmes pour fins de guerre ou d'aide aux Alliés. Dans l'intervalle, le ministre des Finances présentera ses estimés budgétaires pour la prochaine année fiscale. Etant donné que l'effort canadien est censé atteindre son maximum vers la fin de l'été, on prévoit que ce budget sera plus élevé que le precedent. Tout le reste est pure conjecture. Les journaux n'en sont pas moins engagés dans des calculs fantaisistes sur un problème dépassant leur compétence. Les moins extravagants présument que M. Ilsley demandera d'un coup $5,000,000,000 au Parlement, quitte à présenter un budget supplémentaire avant la fin de la session. Les plus présomptueux estiment que le ministre dépassera cette ronde somme de 20 à 25 pour 100. Les uns et les autres sont dans l'impossibilité de dire quel est actuellement le revenu mensuel de la nation. Ils ne sauraient prévoir, même à un milliard près, quel sera ce revenu des entreprises et des contribuables canadiens en cette année critique. L'homme le mieux informé à ce sujet est justement M. Ilsley, ministre des Finances du Canada. En se basant sur l'expérience et les statistiques des trois premières années de la guerre, il est en mesure de supputer sagement ce qu'il obtiendra par le revenu des impôts et par des emprunts nationaux. Que le budget qu'il présentera bientôt soit de cinq ou de six billions de dollars, le ministre des Finances sait à peu près en combien de temps le peuple récupérera ce qu'il aura eu à payer au fisc ou à prêter à l'Etat. Selon la formule souvent employée par M. Mackenzie King, les administrés savent qu'il ne leur sera rien demandé qu'ils ne peuvent accomplir sans embarras trop graves pour le présent et pour l'avenir. Le Canada est le pays le plus sagement gouverné d'un monde belligérant. En proportion de sa population et de ses ressources, il a fait plus et mieux que les Etats-Unis, sur le plan économique et financier, sans que le peuple ait eu trop à en souffrir. Ses administrateurs ont donc droit à la confiance des administrés.

Note de l'Argentine

Buenos-Aires, 19. (P. A.) — Dans une note adressée à l'Union postale internationale à Berne, le ministère des postes de l'Argentine a contesté à la Grande-Bretagne le droit de réglementer le passage du courrier aux iles Falkland.

HOTEL MONTCALM
161-169 rue St-Jean, Québec, P. Q.
Chambres simples, avec eau courante $1.25, avec douche $1.50 ; avec bain $1.75 en montant
Repas table d'hôte $0.75.

Lévis
ET LA RIVE SUD

Les carnets de rationnement No 2

On commence aujourd'hui la distribution des carnets de rationnement No 2, travail qui est fait bénévolement, du 19 février au 1er mars, dans tout le pays. M. L.-B. Pelletier, secrétaire du comité local pour le comté de Lévis, a organisé le travail dans les différentes municipalités et a fait la distribution des carnets qui seront remis aux personnes qui se présenteront aux endroits et aux heures que nous avons déjà annoncés. A Lévis, le centre de distribution des carnets sera au local de l'avenue Mont-Marie. A Lauzon, au second étage de l'hôtel de ville. A Bienville, à la salle paroissiale, et au Christ-Roi, à la salle paroissiale.

Une chose sur laquelle M. L.-B. Pelletier nous demande d'insister est l'obligation qu'on les gens de bien remplir la carte se trouvant dans le carnet No 1, afin de pouvoir recevoir le carnet No 2. Cette carte remplie avant de se présenter aux centres de distribution permettra de faire le travail plus rapidement, et ceux dont les cartes ne seront pas remplies devront attendre pour avoir leurs carnets que ceux qui les ont remplies soient passés. On doit envoyer une personne raisonnable et venir à bonne heure, si on veut éviter des retards.

La Laurentienne

L'assemblée annuelle des actionnaires de La Laurentienne sera tenue demain matin, à 10 h., au bureau principal de la compagnie, avenue Bégin, à Lévis. On soumetara le rapport des opérations financières de l'année écoulée, on demandera l'autorisation de porter le nombre des directeurs de 9 à 13 et on procédera à l'élection des nouveaux directeurs.

Joute de hockey

Ce soir, à 8 h. 15, sur la patinoire du manège militaire de Lévis, sera jouée une partie de hockey entre le club J.-H. Lamontagne Indépendant et le club de la 6ie Batterie du manège. Si cette dernière équipe, qui mène présentement par deux parties, gagne, elle se trouvera gagnante de cette série de 3 dans 5.

Employés de la Traverse

Une assemblée spéciale des membres de la Fraternité des employés de la Cie de la Traverse de Lévis, division No 229, sera tenue ce soir, à 8 h., à leur salle, sous la présidence de M. Georges Fortin. Le député-adjoint provincial de la Fraternité, M. Ernest Bolduc, sera présent.

Commission scolaire de Lauzon

Une assemblée de la Commission scolaire de Lauzon sera tenue ce soir, à 8 h., à l'hôtel de ville, sous la présidence de M. Emile Lord.

Clinique dentaire

Demain matin, de 9 à 11 h., au bureau de l'Unité sanitaire, rue St-Joseph, à Lévis, il y aura clinique dentaire par le Dr Paul Goulet, chirurgien-dentiste.

Spectacle au camp de Lauzon

La "Lifebuoy Follies Revue" viendra donner un grand spectacle de vaudeville, ce soir, à 8 h. 30, à la salle des exercices du camp de Lauzon. Ces artistes font actuellement le tour de tous les camps militaires, et ceux qui ont eu le plaisir d'assister aux représentations des artistes de "Lowney's" et de la Légion canadienne se rappellent de l'agréable soirée qu'ils ont passée. Il en sera de même ce soir, et ceux qui se rendront à Lauzon s'en souviendront longtemps.

Affaires scolaires à Bienville

Une assemblée de la Commission scolaire de Bienville a été tenue mardi soir, à la salle de l'école St-Dominique, rue Wolfe, sous la présidence du Dr Roméo Bourget. Présents, les commissaires Adélard Samson, Joseph Lepage et L.-Sylvio Durand.

Le Dr A. Bélanger, directeur de l'Unité sanitaire de Lévis, est venu rencontrer les membres de la Commission pour leur soumettre un projet de cours qu'il se propose de donner aux élèves des classes les plus avancées du couvent St-Louis et de l'école St-Dominique sur l'hygiène alimentaire, le secourisme, la tuberculose et les maladies contagieuses. Il dit avoir décidé de prendre l'initiative de donner une série de ces cours à la gent écolière, afin de protéger la génération actuelle et la génération future contre ces fléaux qui causent de si grands ravages dans le pays. Les commissaires ont approuvé le projet du Dr Bélanger et ce dernier, qui vient de commencer ces cours au couvant St-Louis, va s'organiser pour les donner à l'école St-Dominique.

La Ligue Navale du Canada remercie les élèves des écoles sous le contrôle de la Commission pour leurs souscriptions en faveur des marins. On sait que le montant recueilli, en décembre dernier, par les souscriptions de ces enfants, fut de $14.84.

Le secrétaire fait rapport qu'il vient d'envoyer aux contribuables de la municipalité un nouveau compte pour les taxes scolaires non encore payées et à ceux qui doivent des arrérages il leur a donné un dernier délai pour en faire le paiement. Les commissaires font appel à ceux qui doivent encore des arxes, vu que tout le monde travaille, de bien vouloir faire preuve d'esprit civique en les payant sans tarder, afin de permettre à la Commission de rencontrer ses obligations. Pour ceux dont la prescription est proche sur les comptes dus et pour ceux qui doivent des arrérages de mensuel, les commissaires, vu que ces personnes ont été averties par lettres de payer et ne l'ont pas fait, ont autorisé le secrétaire de mettre ces comptes dus entre les mains de l'avocat pour collection.

Grand souper canadien

Mercredi soir, le 24 février, à 7 h. 30, à la salle paroissiale du Christ-Roi, sera donné un grand souper canadien organisé par un groupe d'ouvriers de la paroisse. Dimanche, après la grand'messe, on passera à domicile pour vendre des cartes, et si on oubliait quelqu'un, on voudra bien se procurer des cartes de M. Lévis Noël et M. Rosaire Maranda.

Avis aux Chevaliers

Les Chevaliers de Colomb de Lévis voudront bien se rappeler que ce soir, à 7 h. 30, au local de l'avenue Mont-Marie, ce sont eux qui sont chargés de faire la distribution des carnets de rationnement. Il est important que ceux qui ont promis de s'y rendre soient au poste.

Feu M. Gérard Mariage

Comme nous l'avons annoncé hier, M. Gérard Mariage, époux de dame Blanche Carrier, a été victime d'un triste accident au chantier maritime de la Davie Shipbuilding, à Lauzon, mercredi matin, accident qui lui a coûté la vie. Le défunt, âgé de 26 ans et 10 mois, outre son épouse, laisse pour pleurer sa mort une fillette Gisèle, son père, M. Gédéon Mariage, de Ste-Jeanne d'Arc; ses frères, MM. Georges Mariage, de Ste-Jeanne d'Arc, et Albert Mariage, de St-Romuald; ses soeurs, Mme Raymond Gosselin, de Ste-Jeanne d'Arc, Mlles Cécile, Marcelle, Thérèse et Gisèle Mariage, de Ste-Jeanne d'Arc; ses oncles, MM. Joseph Mariage et Eudore Simpson, de Ste-Jeanne d'Arc, Adélard Therrier, du Christ-Roi, et Albert Therrien, de Québec. La maison J.-P. Thibault a transporté les restes mortels à la résidence du défunt, rue St-Laurent, à St-David, où ils sont exposés. Nous réitérons à la famille du regretté défunt, si cruellement éprouvée par ce deuil nos plus sincères condoléances.

Avis aux Rhétoriciens

Les confrères de la classe de Rhétorique 1922-23, du collège de Lévis, sont priés d'assister aux funérailles de la mère de M. Charles-Eugène Béland, qui auront lieu demain matin, à 9 h., à l'église St-Dominique, à Québec.

Mort de Mme Pierre Bolduc

Nous avons appris avec regret la mort de dame Théodésie Turgeon, épouse de M. Pierre Bolduc, survenue hier, à sa résidence, rue St-Laurent, à Ste-Jeanne d'Arc. La défunte, âgée de 81 ans, outre son époux, laisse dans le deuil ses fils, MM. Charles Bolduc, de Montréal, et Alexandre Bolduc, de Québec; ses filles, Mme Alonzo Lepage, née Bernadette, de Ste-Jeanne d'Arc, Mme Eudore Pouliot, née Noéma, et Mme Paul Fréchette, née Marguerite, de Québec. Elle était la belle-soeur de Mme Vve David Racine, de Québec. Les funérailles auront lieu lundi matin, en l'église Ste-Jeanne d'Arc et l'inhumation sera faite au cimetière Mont-Marie. Nous présentons à la famille de la regrettée défunte nos plus cordiales sympathies.

Mort de Mme (Vve) Tél. Lemieux

Nous avons appris avec regret la mort de dame Florida Gagné, épouse de feu M. Télesphore Lemieux, survenu hier matin, à la résidence de son fils, M. Alphonse Lemieux, rue St-Georges, à Lévis. La défunte, âgée de 87 ans, était la mère de M. Alphonse Lemieux, de Lévis, M. Joseph Lemieux, de Québec, et Mme Emile Lemieux, née Imelda, de Lévis. Les funérailles auront lieu demain matin, en l'église Notre-Dame de Lévis, et l'inhumation sera faite au cimetière Mont-Marie. Nous présentons à la famille de la regrettée défunte nos plus vives sympathies.

Mort d'une ancienne Lévisienne

Nous avons appris avec regret la mort d'une ancienne Lévisienne, dame Henriette Leclerc, épouse de feu M. J.-Emile Béland, survenue mardi dernier, à Québec. La défunte demeura avec sa famille pendant plusieurs années sur la rue Fraser, en face de la rue St-Félix, à Lévis. Les funérailles auront lieu demain matin, à 9 h., à l'église St-Dominique, à Québec. Nos plus vives sympathies à la famille en deuil.

Fun. de Mlle Jacqueline Dumont

Ce matin, à 9 h., à l'église Notre-Dame de Lévis, auront lieu les funérailles de Mlle Jacqueline Dumont, fille de M. Joseph Dumont, de Lévis, décédée mardi dernier, à l'âge de 15 ans et 5 mois. Après la cérémonie funèbre, les restes mortels seront conduits au cimetière Mont-Marie et inhumés dans le terrain de la famille.

Le général Francoeur préside une graduation

(Suite de la page 3)

R. Cimon, A. de Grâce, A. Desrosiers, Paul-Emile Duclos,, W. Edwards, Jean Gagné, J. Hébert, Romuald Jean, C. Labbé, J. Lafontaine, O. Lapointe, H.-P. Laporte, P.-J. McGovern, E. Ouellet, H. Primeau, F. Dion, D. Michaud, M. Falardeau, G. Rosa et F. Turmel.

Le colonel Chouinard a souhaité la bienvenue aux officiers supérieurs du district dans le manège du camp qu'il commande.

Les brigadiers Francoeur et Blais fournissent l'exemple parfait, absolu, du véritable militaire canadien, de langue française, déclarait-il. Ce sont eux qui ont joué les rôles les plus importants dans l'organisation et l'avancement de nos écoles militaires de St-Jérôme et Brockville. Ils sont les artisans du Canada français qui ont ouvert largement les portes de ces écoles à nos jeunes gens.

Le colonel Chouinard montrait ensuite la différence qui existe entre les moyens de qualification comme officiers dans cette guerre et celle qui l'a précédée. Avec des officiers supérieurs distingués aussi intéressés que le sont nos deux brigadiers canadiens-français, disait-il, c'est facile maintenant de se qualifier comme officier.

Il a terminé son allocution en félicitant les jeunes lieutenants de leur succès éclatant et en leur demandant de ne jamais oublier que maintenant, plus que jamais, ils se doivent à l'armée canadienne et qu'elle compte sur eux.

Le brigadier Francoeur a fait de sages recommandations aux jeunes officiers promus hier. Ne cherchez pas à trop ambitionner, leur conseillait-il, et vous aurez fait un grand succès de votre carrière. Vous êtes de braves soldats, vous l'avez prouvé. Faites très bien ce qu'on vous demandera de faire et si vous réussissez bien les promotions le tarderont pas.

Gardez-vous en bonne santé, ne demandez pas à un homme d'accomplir ce que vous-mêmes ne pouvez faire, ayez de la détermination, tels sont autant d'autres conseils que distribuait largement le brigadier Francoeur. En terminant, il demandait aux officiers de continuer d'étudier toujours, car il y a beaucoup de choses à apprendre dans l'armée.

Diplomate décédé

Ville-du-Cap, 19. — (P. C.) Le Dr H.-J. Bodenstein, ancien secrétaire au ministère des Affaires étrangères de l'Union sud-africaine, est décédé récemment à l'âge de 61 ans.

LES BONNES CUISINIÈRES emploient la



POUDRE À PÂTE BLUE RIBBON
Pour Réussir la Pâtisserie

Soulagez vos lèvres sensibles, gercées

Prévenez la rugosité douloureuse

Des lèvres rudes et gercées sont douloureuses et vilaines – les microbes dangereux infectent facilement leur surface crevassée. Soulagez-les avec Lypsyl! Son action émolliente adoucit instantanément les membranes blessées, les garantit contre les microbes. Lypsyl assouplit les surfaces gercées—les garde souples, hâte la cicatrisation naturelle. La première application soulage merveilleusement — les lèvres reprennent leur souplesse normale. Achetez Lypsyl et employez-le régulièrement pour adoucir et protéger vos lèvres. En vente partout en bâtonnets commodes

LYPSYL Rouge Naturel ou Blanc Invisible pour Hommes et Femmes

Moyens à prendre pour augmenter

(Suite de la page 3)

Dans son rapport annuel, M. X.-N. Rodrigue a souligné les progrès réalisés dans cette industrie, en 1942. La population ovine, a-t-il dit, s'est accrue de 16,121 sujets au total de 543,000. Nos expéditions d'agneaux ont dépassé celles de l'année précédente par 10,000 sujets.

La Société des Eleveurs de moutons compte 294 membres. Les enregistrements se sont élevés à 2,403 par rapport à 2,171 en 1941, et les ventes de sujets reproducteurs à 2,005 comparativement à 1,833, l'année précédente.

Le même conseil d'administration, présidée par M. Armand Denis, a été réélu pour l'exercice 1943.

Les éleveurs de porcs

L'assemblée a été tenue sous la présidence de M. Ernest Sylvestre, de St-Hyacinthe.

Dans une allocution, M. Raoul Dionne, chef du Service de l'industrie animale, a déclaré entre autres choses : "Chaque ferme de la province de Québec devra expédier un porc de plus sur le marché, en 1943, si la province de Québec doit fournir la quantité de porcs qui lui a été fixée à la conférence interprovinciale d'Ottawa, soit 25 p. c. de plus que l'an dernier. Cet objectif ne peut se réaliser qu'à la condition de corriger le plus vite possible deux grandes lacunes qui, jusqu'à date, ont entravé sérieusement le progrès de l'industrie porcine chez nous : la mortalité des porcelets en bas âge et la carence des grains d'alimentation récoltés sur la ferme".

Le Dr J.-M. Veilleux, a donné d'utiles conseils aux éleveurs en vue de prévenir les maladies des porcs.

Le même conseil d'administration reste en fonction pour l'exercice 1943.

★

Double personnalité

Par LAURA WHEELER

No 538

Voici un patron qui vous plaira sûrement, car il joue un double rôle dans votre maison ! Ce bouquet à l'ancienne mode au filet crochet fait un ensemble charmant pour vos fauteuils ou chaises. Eliminez la boucle et le même dessin peut servir pour un ensemble de petits centres ou serviettes.

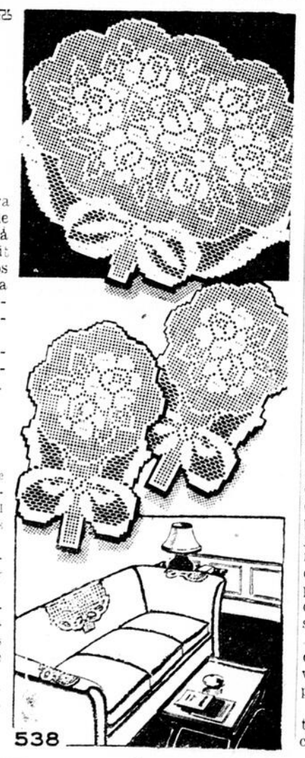
Le patron contient les instructions pour faire cet ensemble ; illustration des points ; matériel requis.

Adresser votre commande comme suit : SERVICE DES PATRONS L'EVENEMENT-JOURNAL QUEBEC, P. Q.

Ecrire lisiblement votre nom et votre adresse et mentionner correctement le numéro du patron ainsi que la grandeur, s'il y a lieu. Ne pas demander des mesures autres que celles spécifiées.

Le prix du patron est de 25c. Ne pas inclure de monnaie ou de timbre-poste, car **L'EVENEMENT-JOURNAL** ne se tient pas responsable des lettres non-reçues. Ces patrons ne sont pas échangeables et ne sont pas en vente à nos bureaux. Ils sont livrés dans un intervalle de 8 jours.

N. B. — Ces patrons provenant d'une maison anglaise, les instructions ne sont fournies qu'en anglais.



DU NOUVEAU!



EH OUI ! ET DES MILLIERS DE GENS L'ONT DEMANDÉ !

LES GRANDES AMÉLIORATIONS DE PEARL – *COMPTEZ-LES*

PARTOUT les femmes ne parlent que du nouveau savon Pearl napthe blanc. En effet, il n'est rien d'aussi épatant que ce merveilleux savon avec toutes ses qualités nouvelles.

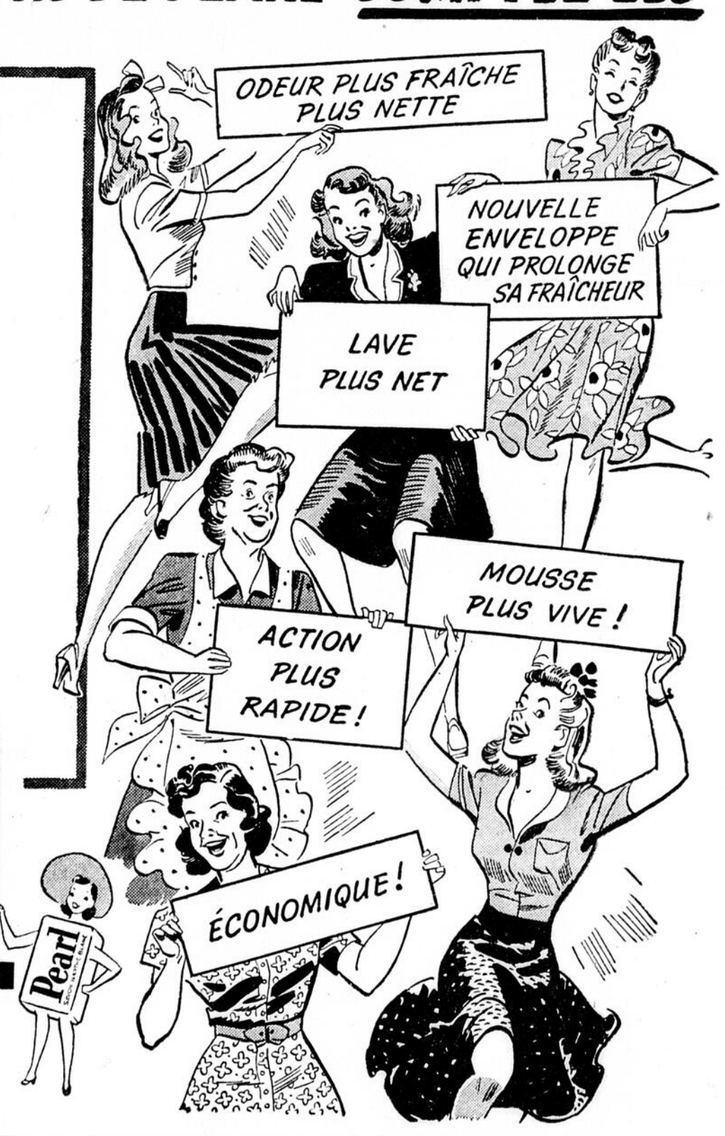
Mousse plus vive. Le nouveau Pearl donne un mousse riche, abondante et si efficace, même dans l'eau dure.

Action plus rapide: Voyez comment le nouveau Pearl nettoie parfaitement les recoins et les replis les plus inaccessibles. Avec quelle rapidité il fait disparaître saletés et taches de toutes sortes! Votre lavage se fera deux fois plus vite.

Linge plus net. Même les vêtements de travail les plus souillés deviendront plus nets avec Pearl. Il rend plus blanc, le linge blanc et plus gaies et brillantes, les couleurs lavables.

Odeur de frais. Le nouveau Pearl sent bon et transmet au linge son agréable odeur de propreté.

Et que dire de *ses nouveaux atours?* L'attrayante enveloppe en papier ciré du nouveau Pearl en conserve toute la fraîcheur. Procurez-vous du savon Pearl, chez votre marchand, pour votre prochain lavage. Employez-le aussi pour la vaisselle et pour tout nettoyage . . . il coûte si peu!



Voyez le savon

Pearl

dans ses nouveaux atours

UNE COQUETTE ENVELOPPE CIRÉE QUI EN CONSERVE TOUTE LA FRAÎCHEUR

FEUILLETON DE L'EVENEMENT-JOURNAL

VERS L'AVENTURE

par LOIS EBY et J. C. FLEMING

(TRADUCTION DE L'EVENEMENT-JOURNAL)

No 5

"O. K. dit Jules. Une chose que je sais par exemple, c'est qu'il ne faut jamais argumenter avec les femmes, surtout avec une fille autoritaire, comme toi, ou avec une tête rousse"

En se rendant à l'usine, des petits vendeurs de journaux assaillirent leur auto à chaque arrêt qu'ils durant faire. De grandes en-têtes annonçaient les dernières nouvelles de la guerre. Jules aurait voulu acheter un journal, mais Marie lui demanda d'attendre à plus tard.

"Je me fiche des mauvaises nouvelles qu'on peut y annoncer", déclara-t-elle. "Je suis fatigué de m'entendre dire à l'usine, de faire attention et d'être sur mes gardes. On n'entend si bien parler que de guerre durant la nuit, que je rêve ensuite qu'on est bombardé. Ce que je veux, c'est un beau pique-nique à la mode, où nous pourrions nous reposer tranquilles, au haut d'une colline verdoyante".

"Nous irons dimanche prochain", dit Jules. "D'ici là nous pourrons en parler. Peu-être pourrions-nous inviter Bourque à accompagner France. Il me parait un garçon aimable. Nous pourrions acheter un de ces lunchs préparés à l'avance."

"N'achetez rien !" dit Marie. "France et moi, nous vous préparerons un bon lunch, avec du gâteau et des sandwiches, et toutes ces belles petites choses qui vous feront oublier que nous sommes en guerre".

"Vous êtes très aimables, vous et France apportez la nourriture, tandis que Bourque et moi y allons de notre charmante personnalité. Mais peut-être pourrais-je apporter quelques fourmis qui, laissés en liberté sur notre table, donneraient à notre pique-nique, un air encore plus champêtre. Après tout, est-ce un pique-nique, quand il n'y a pas de ces petits insectes qui sautent un peu partout ? Je me rappelle un de ces pique-niques que nous fîmes un jour chez nous. Quelqu'un avait apporté une tarte à la crème, et les fourmis étaient si mauvaises qu'elles ne cessaient d'y monter".

Marie se mit à rire. "Vous, idiot, vous ne contribuez certes pas à m'intéresser à ce pique-nique, avec votre histoire de fourmis".

Marie et Jules marchaient sur la longue avenue qui conduisait à l'usine, devisant gaiement et faisant des plans pour leur prochaine excursion. Ils ne réalisaient guères ni l'une ni l'autre, que dans quelques heures toute la côte de l'ouest serait paralysée par le premier obscurcissement de la guerre. En effet, à 9 heures, les sirènes annoncèrent un obscurcissement total.

A l'intérieur de l'usine, le travail continuait comme auparavant, mais on sentait partout l'énervement. Les fenêtre avaient été peinturées en noir, en prévision des circonstances comme celles-ci. La plupart des ouvriers ne s'attendaient guères à pareilles choses. Le hurlement des sirènes diminuait le rendement des ouvriers. Sous la clarté bleuâtre des ampoules électriques, les figures se figeaient dans un mouvement de tension nerveuse.

Quelques-uns essayèrent de prendre les choses en riant, mais ils durent bientôt reconnaitre qu'ils avaient à faire face à un réel danger. Les Japonais connaissaient toute la ligne de nos côtes aussi bien que nous, possédant des cartes et des photographies de chaque pied de terrain. Marie se rappelle les nouvelles parues dans les journaux, sans bien se souvenir en quels termes on les avait annoncées. La compagnie était responsable des ouvriers tués à leur travail. Cette surveillance qu'on exerçait sur eux, paraissait à Marie il y a quelques jours, comme tout à fait insignifiante. Maintenant, elle réalisait que ce n'était pas insignifiant du tout, et qu'en fait, c'était la chose la plus sérieuse qui fut survenue dans toute sa vie. Elle trouvait encore étrange qu'elle n'eut pas encore pensé à prendre la fuite. Elle sentait qu'elle devait rester là, même au milieu du danger, et faire sa part. Elle voulait montrer à ce Bruno Martin, qu'elle n'était pas une de ces "têtes rousses sans volonté." D'instant en instant, Marie sentait grandir son courage, et réalisait qu'elle possédait réellement une volonté.

Sa compagne de bureau leva au-dessus de son dactylographe des yeux baignés de larmes. Marie oublia momentanément pour elle, ses propres agitations :

"Qu'avez-vous?" lui dit-elle doucement.

"Pensez-vous qu'ils nous jetteront réellement des bombes ?" demanda la jeune fille, sanglotant toujours.

"Mais non, de dire Marie. N'avez-vous pas entendu les nouvelles à la radio, cette après-midi ?"

Marie n'avait pas entendu les nouvelles du tout à la radio, mais elle inventait ceci de toutes pièces afin de consoler la pauvre fille.

"Ce n'est pas un réel obscurcissement", lui dit-elle. "On veut seulement que le peuple se fasse à cette idée."

La jeune fille leva un regard rasséréné sur Marie et eut un sourire qui semblait vouloir la remercier.

William, le garçon de bureau aux yeux si clairs, devenait de plus en plus excité. A tout instant, il sortait du bureau, pour jeter un coup d'oeil au dehors. Il en revenait aussitôt pour rapporter que tout était noir partout, et que des faisceaux lumineux sillonnaient le ciel à la recherche des avions ennemis. Il annonça si fort à un des ouvriers qu'il était gardien contre les raids, qu'il s'attira un regard réprobateur de la part de la directrice.

Le travail terminé, Marie s'aperçut qu'elle tremblait en mettant son manteau. Les ouvriers riaient nerveusement en se saluant avant de partir.

La directrice de son côté était remplie d'une grande anxiété. Elle ne cessait de répéter : "Ils vont bombarder l usine !" Elle mettait dans sa voix un accent de supplication qui ressemblait à une priere.

Le flot mouvant des ouvriers s'allongeait dans la nuit au sortir de l'usine, traversant le parterre jusqu'au tunnel où il s'engouffrait nonchalamment. La lune n'étant pas même là pour éclairer leurs pas, ils s'avançaient tranquillement; la prudence de leur démarche contrastant avec sa liberté habituelle. A tout moment, ils trébuchaient l'un sur l'autre au coin des édifices. Un rire nerveux mais de courte durée accompaganit chacun de ces accidents. On portait l'oreille avec attention, au bruit des avions qui peut-être étaient ennemi. Chacun attendait ce qui allait arriver, dans un paroxisme intense. C'était chez tous, un énervement incontrôlable qui allait s'augmentant, chacun croyant aux plus invraisemblables possibilités. Mais Marie ne croyait pas à la réalité de ce qui se passait, et il lui semblait qu'elle faisait partie d'un groupe d'acteurs jouant une pièce de théâtre.

Marie hésita à l'entrée du tunnel, et se rappela que Jules lui avait dit que cet obscurcissement durerait une couple d'heures. Elle revint sur ses pas, et s'arrêta à l'arrêt d'autobus. Un grand nombre d'autos stationnaient là, sans aucune lumière. près de l'une d'elles quelqu'un exprimait librement son opinion, au sujet de ces "maudits Japonais'. Il frotta une allumette et alluma sa cigarette. Pendant un moment, l'allumette flamba comme une toche devant la figure de Marie. Elle s'éteignit, et Marie entendit soudain une voix venant d'une des autos stationnées en longue file devant elle : "Par exemple, voilà la jeune fille rousse ! Quelle chance ! .

(à suivre)



5

"Je sais une chose : c'est qu'il ne faut jamais argumenter avec une femme."

FEVRIER

D	L	M	M	J	V	S
	1	2	3	4	5	6
7	8	9	10	11	12	13
14	15	16	17	18	19	20
21	22	23	24	25	26	27
28						

L'ÉVÉNEMENT JOURNAL

Chaque soir à CHRC

notre reporter vous donne, à 11 heures, un avant-goût des nouvelles que vous lirez le lendemain dans

"L'EVENEMENT-JOURNAL"

76e année — No 238 QUEBEC, VENDREDI 19 FEVRIER 1943 DIX PAGES

La politique de l'après-guerre devra être plus sociale, déclare M. Adélard Godbout

Autrement, dit-il, elle pourrait devenir socialiste ou communiste. — Engagement pris envers Ottawa, au nom des cultivateurs du Québec. — Plusieurs discours prononcés au banquet des éleveurs.

La politique de l'après-guerre devra être plus sociale si l'on ne veut pas qu'elle ne devienne socialiste et communiste. Pour cela, il faut qu'elle s'inspire des principes chrétiens, a déclaré l'hon. Adélard Godbout, hier soir, à la fin d'un discours au dîner annuel de la Société des Eleveurs de la province de Québec.

"Si nous ne voulons pas comprendre tout de suite que le monde de demain sera plus social", a affirmé le premier ministre, "nous nous serons battus en vain et la victoire aura été pour nous une défaite".

Présenté à l'assistance comme le "modèle des éleveurs" avec une chanson composée pour la circonstance, M. Godbout a parlé une demi-heure et a été chaleureusement accueilli.

D'intéressants discours ont également été prononcés par les autres orateurs de la soirée, l'hon Maurice Duplessis, chef de l'Opposition, M. Brzzinski, consul-général de Pologne, l'échevin Arthur Drolet, maire suppléant, qui représentait S. H. le maire Borne et M. R.-S. Hamer, directeur du service de la production au ministère fédéral de l'Agriculture.

Le dîner était présidé par M. J.-R. Pelletier, président sortant de charge, qui avait à ses côtés, outre les invités d'honneur que nous venons de nommer, M. A.-E. Dyson, le nouveau président de l'Association, MM. Léo Brown et Adrien Morin, respectivement sous-ministre de la Colonisation et sous-ministre adjoint de l'Agriculture, M. J.-A. Proulx, chef des services techniques au ministère de l'Agriculture, M. J.-O. Asselin, président du comité exécutif de Montréal, l'hon. Emile Moreau, m. c.l., l'hon. Antonio Elie, M. Emery Boucher, gérant de l'Exposition provinciale, M. Oscar Lessard, M. A. Sabourin, député provincial de Vaudreuil-Soulanges, etc.

L'hon. A. Godbout

Le premier ministre a commencé son discours en disant que le pays demande aux cultivateurs de la province de Québec d'être les nourriciers du monde, et en particulier de cette partie du monde qui se bat avec nous, en ce moment.

"Je connais assez les Canadiens français" dit-il, "pour savoir qu'ils ne voudraient pas vivre sous la botte d'un dictateur, quel qu'il soit.

M. Godbout ajoute que le triomphe du gouvernement pour le peuple et par le peuple, la liberté d'action et de conscience ,le maintien de la civilisation telle que nous la comprenons en pays chrétiens, sont les principaux enjeux de la guerre actuelle.

Le premier ministre affirme qu'il a toujours cru de son devoir d'appuyer l'action du gouvernement canadien qui a la lourde mission de nous diriger, en ce moment. Aux cultivateurs de la province, dont il connait le pur patriotisme, il rappelle qu'il s'est engagé, à Ottawa, à obtenir dans le Québec les productions agricoles augmentées que l'on réclame. Ces productions sont nécessaires non seulement pour nourrir la population civile et nos armées en guerre, mais aussi pour suppléer à la désorganisation agri-

(Suite à la page 8, 3e col.)

Condamné pour n'avoir pas répondu à l'appel

Ottawa, 19. (P. C.) — Jude Cyr, de Cyrille, Ont., a été condamné hier à 30 jours de prison et à une amende de $50, ou à deux mois additionnels, après avoir été trouvé coupable de n'avoir pas répondu à un appel pour subir son entraînement militaire.

Cyr, qui est la première personne, dans la région d'Ottawa, à faire de la prison pour avoir tenté d'éviter le service sous les drapeaux, avait déclaré, jeudi dernier, qu'il avait demandé un sursis. Il fut prouvé hier en cour que, en réalité, aucune demande du genre n'avait été faite.

Prière créditiste condamnée par Son Eminence

La Semaine Religieuse de Québec publie, dans sa dernière édition le communiqué suivant :

Prière prohibée

Une prière imprimée, portant le titre **Prière à la Très Sainte Vierge Marie**, circule on peut croire dans les milieux créditistes, car elle est suivie de la recommandation : **Les créditistes sont invités à réciter cette prière tous les jours.**

Outre que l'exactitude théologique en est douteuse, par exemple, quand on attribue à la sainte Vierge "la mission de rétablir l'ordre **dans le ciel** et sur la terre" (comme s'il pouvait y avoir du désordre dans le ciel), elle ne porte aucun **imprimatur** (contrairement au canon 1385), et par conséquent est prohibée de droit (canon 1399, 50).

Québec, le 18 février.

A Beauport

Beauport, 19. — (D. N. C.) Les carnets de rationnements seront distribués, à Beauport, les 23, 24 et 25 février, au Collège. On pourra se présenter de 2 h. à 5 h., l'après-midi, et de 7 h. 30 à 9 h., le soir.

M. Adrian Macaulay parle de combustible au club Kiwanis

Le déjeuner-causerie hebdomadaire du Club Kiwanis a eu lieu comme d'habitude, hier midi, au Château Frontenac. M. Adrian Macaulay, 1er vice-président du club et conférencier invité, prononça une causerie sur le combustible.

Après avoir fait l'historique de la découverte du charbon comme combustible, le conférencier passa à la classification des différents charbons, en expliquant la provenance et l'importance. La production, le travail des mineurs, l'équipement des mines et le transport, voila quelques-uns des problèmes sur lesquels M. Macaulay donna d'intéressantes précisions.

Le conférencier termine en donnant quelques conseils sur l'économie du charbon, matériel vital à la poursuite de la guerre, et recommanda de s'approvisionner le plus tôt possible, ce printemps, afin de laisser au distributeur une plus grande latitude pour la livraison du charbon, ce qui permettra d'éviter la congestion au début de l'hiver prochain.

M. Wilbrod Bhérer, président du déjeuner, remercia le conférencier qui avait été présenté par M. Aimé Couture.

Au cours du déjeuner, un message de l'hon. Angus Macdonald, ministre de la Marine, fut lu par M. R.-C. Stevenson, de Montréal, coordinateur des activités des cadets pour le ministère de la Marine. M. Stevenson invita spécialement les kiwaniens à visiter l'exposition de la Marine dont l'inauguration aura lieu lundi prochain, au H. M. C. S. Montcalm, avenue Laurier. Cette exposition est sous les auspices de la Navy League.

Pieds endoloris, tendres, brûlants

Il suffit de deux ou trois applications d'Huile Emeraude de Moone pour que la douleur et la sensibilité disparaissent en quelques minutes. Quelques applications de plus, à intervalles réguliers, soulagent le mal presque inendurable.

C'est une formule merveilleuse — cette **combinaison** d'huiles essentielles additionnée de camphre et d'autres antiseptiques — tellement excellente qu'il s'en vend annuellement des milliers de bouteilles.

L'Huile Emeraude de Moone est en **vente chez Brunet & Cie, Livernois** (limitée) et chez tous les pharmaciens. Satisfaction ou argent remis. a

Les éleveurs demandent que soit rétablie la prime sur le fromage

A l'issue de leur 48e congrès annuel hier. — Maintien réclamé pour la prime sur le beurre. — M. A.-E. Dyson, de Dentville, est élu président de l'association. — Création d'un conseil de l'industrie laitière.

La dernière séance du 48e congrès annuel de la Société des Eleveurs de la province, hier après-midi, a été consacrée à l'adoption de quelques résolutions et à l'élection des officiers pour 1943.

La Société a recommandé au gouvernement provincial le rétablissement de la prime de 2 cents par livre de fromage. Cette prime a été abolie l'automne dernier, parce que la fabrication du fromage excédait d'une façon trop considérable celle du beurre, dont les approvisionnements allaient en s'épuisant trop vite. Les autorités provinciales, en outre, considèrent que le paiement de cette prime relève du fédéral.

Au gouvernement fédéral, les éleveurs ont demandé le maintien à 10 cents de la prime sur le gras de lait converti en beurre.

Les autres résolutions, adressées au gouvernement provincial, se résument à ceci :

fondation d'une revue technique de propagande consacrée à l'étude des problèmes de l'industrie de l'élevage;

projet de loi pour la création d'un Conseil provincial de l'industrie laitière;

instances auprès du gouvernement fédéral pour qu'il garde la main-d'oeuvre agricole sur les fermes.

M. R.-S. Hamer, directeur du service de la production au ministère fédéral de l'Agriculture, a exposé devant les éleveurs les objections de 1943 dans le domaine de la production. Il a fait observer qu'un certain nombre de facteurs ont contribué à l'augmentation considérable de la consommation des vivres produits au Canada. Il faut se rappeler que les rations des hommes en uniforme représentent un volume beaucoup plus élevé que ce que consommaient ces mêmes hommes dans la vie civile. La quantité des viandes, des produits laitiers, des oeufs et des légumes requise pour approvisionner les forces armées en service au Canada constitue, elle aussi, une forte augmentation. A cause de cela, il nous faut une surproduction agricole, en 1943.

M. A.-E. Dyson, de Dentville, Richmond, a été élu président de la Société. Les autres officiers et directeurs sont : 1er vice-président, M. J.-F. Desmarais, de Frelighsburg; 2e vice-président, M. J.-T. Beaudoin, de Montréal; directeurs, MM. Ernest Sylvestre, de St-Hyacinthe, Armand Denis, de St-Cuthbert (Berthier), Wellie Bigué, Jos. Hébert, de Bécancourt, J.-P. Beauchesne, de Verchères, l'hon. Antonio Elie, de Baie-du-Febvre, MM. Louis Jargailles et Rosaire Pelletier.

Moyens à prendre pour augmenter la production de l'industrie animale

C'est la principale question discutée par les divers groupements de la Société des Eleveurs. — On demande un porc de plus sur le marché, en 1943. — Ventes publiques de béliers de race pure.

Les divers groupements qui sont affiliés à la Société Générale des Eleveurs de la province ont tenu leur assemblée annuelle à Québec, mercredi et hier. D'intéressantes questions ont été soulevées.

Au Syndicat des Eleveurs du district de Québec, il a été décidé en principe d'encourager le plus possible les cultivateurs à pratiquer le contrôle laitier. On considère que c'est l'unique moyen de dépister les sujets qui paient ou ne paient pas leur entretien.

Au cours de la réunion, M. Honoré Chabot, de St-Gervais, a été proclamé vainqueur d'un concours d'amélioration du cheptel de la ferme, organisé par le Syndicat, tandis que M. Alphonse Rouleau, de Plessisville, a obtenu le deuxième prix. 52 sociétaires ont pris part à ce concours.

Les directeurs élus pour 1943 sont : MM. Josaphat Laliberté, de St-Henri. A. Racette, de St-Augustin, A. Rouleau, de Plessisville, le frère Firmin, de l'Institut Jean Bosco, A. Sansfaçon, de Charlesbourg, A. Couture, de Loretteville, Alex. Fournier, de Montmagny, H. Chabot, de St-Gervais, et Ls Asselin, de St-Charles.

L'assemblée était présidée par M. Josaphat Laliberté, réélu président.

Les éleveurs de moutons

Les membres de cette Société ont accepté, en principe, l'organisation de ventes publiques de béliers de race pure, de premier choix.

(Suite à la page 2, 3e col.)

Les soucis excessifs sapent le système nerveux



Les inquiétudes que donnent les affaires ou les devoirs domestiques, les chocs subits, les mauvaises nouvelles, la folie qu'il y a d'essayer de faire en 24 heures une semaine de vie normale, tout cela impose au système nerveux un effort auquel il ne saurait résister.

Si vous souffrez de fatigue, d'insouciance, de nervosité et d'inquiétude, pourquoi ne pas donner aux Pilules Milburn pour la Santé et les Nerfs une chance de vous remettre sur pied ?

Ces pilules sont un excellent tonique contenant des éléments essentiels pour enrichir le sang et tonifier le système nerveux.

Les Pilules Milburn pour la Santé et les Nerfs vous aideront à revenir à la santé et au bonheur.

Prix 50c la boite, 65 pilules, à tous les comptoirs de pharmacie.

Voir notre marque de fabrique enregistrée, un "coeur rouge", imprime sur la boite.

The T. Milburn Co., Limited, Toronto, Ont.

M. Godbout parlera à la province, dimanche

Le bureau du premier ministre a annoncé, hier, que l'hon. Adélard Godbout communiquera un important message à la population de la province, par la radio, dimanche, le 21 février, de 7 heures 30 à 7 h. 45 du soir.

Le premier ministre, qui parlera sur le réseau français de Radio-Canada, exposera le programme de production agricole intensive que notre province sera chargée de réaliser, en 1943. En d'autres termes, il résumera l'effort de guerre que nos cultivateurs seront appelés à faire au cours de l'année 1943.

Le cadavre d'un seul aviateur a été retrouvé

Chicoutimi, 19. (D.N.C.) — L'enquête du coroner sur la tragédie d'aviation survenue mardi près de Ste-Anne de Chicoutimi a eu lieu hier après-midi à Chicoutimi. Il a été révélé à l'enquête que les deux avions se collisionnèrent au cours d'exercices et firent ensuite explosion. Un seul corps a pu être retrouvé à date. Il s'agit du flying officer Arnold Gilson, d'Iroquois, Ontario. Gilson, qui était âgé de 23 ans, était marié. Son épouse demeurait avec lui à Bagotville. On n'a pas encore retrouvé le corps de l'autre aviateur qui a péri dans cet accident d'aviation mais les recherches se continuent. Il s'agirait apparemment d'un aviateur canadien français bien connu dans la région. On rapporte que des débris d'avion sont tombés à une centaine de pieds de la poudrière qui sert à la carrière de pierre établie sur la ferme de M. Eucharist Simard, à Ste-Anne.

Sentence suspendue

La femme de 19 ans, arrêtée mercredi soir dans une maison de la côte d'Abraham, a été accusés, hier matin, en cour du recorder, d'avoir causé du désordre et menacé des gens avec un couteau. Elle a bénéficié d'une sentence suspendue a huit jours, à cause de son bébé de 15 mois. Il y a une quinzaine de jours, trois personnes avaient été arrêtées dans la même maison, pour ivresse et désordre. Le juge a averti la prévenue qu'elle allait être obligée soit d'améliorer sa conduite, soit de quitter la maison.

Les écoles de la Commission fermées indéfiniment

M. Eugène Huot, secrétaire de la Commission des Ecoles catholiques de Québec, a annoncé officiellement hier midi la fermeture de toutes les écoles de la ville sous la juridiction de la Commission. Les élèves de 61 écoles, soit quelque 21,000 écoliers et écolières, jouiront donc d'un congé forcé pendant quelques jours. L'épidémie de grippe s'étant étendue à tous les quartiers, le bureau municipal d'hygiène a cru bon de recommander la fermeture de toutes les écoles par mesure de prudence.

La mauvaise température de ces jours derniers n'a pas été sans favoriser la propagation de la maladie. Les gens se sont entassés dans les tramways, les cinémas et les places publiques, créant ainsi un atmosphère favorable à la contagion. Aucun cas grave n'a toutefois été signalé et il ne faudrait pas s'alarmer inutilement.

Jusqu'à hier, le quartier Limoilou semblait avoir été épargné. L'épidémie s'y étant propagée, l'on dut ordonner au début de la journée la fermeture des écoles de ce quartier. Ces quelques jours de repos permettront aux enfants et aux professeurs de refaire leurs forces, ce qui contribuera à enrayer l'épidémie.

a-rnq

Grève évitée

Tilbury, Ont., 19. — (PC) En acceptant de poursuivre leur travail en attendant les résultats des pourparlers avec leurs employeurs, les ouvriers de la Canadian Top and Body Corporation ont évité la discontinuation de la production à cette manufacture.

Abus signalés dans la vente de la bière

Beaucoup de gens se plaignent à la Commission des prix et du commerce, du fait que leurs épiciers ne consentent à leur livrer de la bière qu'une bouteille à la fois, au lieu de la livrer tel que précédemment, par trois ou six bouteilles. Cependant, ces mêmes épiciers ne se gênent pas pour vendre quatre ou six bouteilles à la même personne, pourvu que celle-ci sorte du magasin et entre de nouveau à quatre ou six reprises, et paye à chaque voyage le prix d'une bouteille. Ce qui leur permet de réaliser un plus grand bénéfice sur la vente de cette boisson.

Le rationnement de la bière ne justifie pas une telle attitude et s'il est permis à un épicier de repartir sa marchandise entre ses clients, il ne lui est est tout de même pas permis d'abuser de cette rareté pour en augmenter ses bénéfices.

La Commission de prix et du commerce entend prévenir les épiciers que des recherches seront effectuées, lorsque des ventes faites dans de telles conditions lui seront signalées.

PERTUSSIN POUR LA TOUX ... IL AGIT!

Le général Francoeur préside une graduation au camp de Valcartier

Hier après-midi, le brigadier Georges Francoeur a remis leurs insignes de lieutenants à 25 sous-lieutenants du centre d'instruction supérieure A13. — Allocution du brigadier. — Liste des officiers promus.

"Le pas que vous venez de faire est un grand pas dans votre carrière. Vous êtes maintenant dignes de commander un peloton et de le conduire à la victoire. Continuez dans la tradition et faites que, plus tard, l'on puisse dire de vous comme des officiers de l'autre guerre : "Les officiers canadiens-français ont compté parmi les meilleurs au monde". Bon succès". C'est en ces termes que le brigadier Georges Francoeur a salué hier après-midi les 25 sous-lieutenants du centre d'instruction avancée A13 qui venaient d'être promus lieutenants.

Ces jeunes gens ont gradué il y a environ un mois de l'école d'instruction des officiers canadiens de Brockville, après être passés par le centre d'entraînement des cadets-officiers de St-Jérôme. Ils viennent de compléter au centre d'instruction A13 l'entraînement spécial qui leur a valu leur promotion au grade de lieutenants. Depuis le début de la guerre, c'est le dix-neuvième groupe de sous-lieutenants qui sont promus en bloc et le deuxième bloc dont la promotion a donné lieu à une manifestation publique, au même endroit.

Parmi les officiers qui ont assisté à la cérémonie, on remarquait le lieutenant-colonel J.-Julien Chouinard, commandant du centre d'instruction A13, à qui revient l'initiative de ces démonstrations ; le brigadier Edmond-A. Blais, M.C., commandant du district militaire No 5; le colonel J.-P.-J. Godreau, E. D., commandant du camp de Valcartier ; le lieutenant-colonel Jean Chaput, officier d'état-major général grade I du district, etc. La manifestation, qui a eu lieu dans le grand manège du centre, était rehaussée par la présence d'une garde d'honneur de la première infanterie du centre A13. La fanfare du 22e régiment, sous la direction du lieutenant Edwin Bélanger, était présente. Le capitaine C.-E. Desrosiers, de la Saskatchewan Light Infantry, et le lieutenant J. Bussières, du 22e, commandaient la garde d'honneur, passée en revue par les principaux officiers présents à la graduation.

Voici les noms de ces jeunes lieutenants qui ont poursuivi leur entraînement à Valcartier sous l'habile direction du major Charles Dufour :

W.-A. Barrett, F. Bastien, L. Bastien, D. Boissy, G.-A. Châteauvert,

(Suite à la page 2, 4e col.)

La route de l'Alaska sera le nouveau passage du nord-ouest

Peut-être la route Alcan sera-t-elle un moyen de communication reliant l'Amérique à l'Asie, déclare le brigadier-général J.-A. O'Connor. — Un moyen d'accès vers les riches régions du Yukon et de l'Alaska.

Ottawa, 19. — (P.C.) La route "Alcan", qui traverse la Colombie canadienne et le Yukon vers l'Alaska, pourrait bien être le "nouveau passage du nord-ouest, reliant l'Amérique et l'Asie", disait hier soir le brigadier-général James-A. O'Connor, officier commandant du Northwest Service Command de l'Armée américaine. Le général parlait sur le réseau national de Radio-Canada.

Le général O'Connor, qui dirigea la construction de la route, est venu à Ottawa de son poste reculé pour présenter au premier ministre Mackenzie King deux souvenirs de l'ouverture officielle de la route.

L'un consistait en l'une des moitiés de la paire de ciseaux qui servirent à trancher le ruban, lors de la cérémonie d'inauguration, l'an dernier, et l'autre était une copie du journal du chef de la première exploration des régions atteintes par le tracé de la route, le colonel Charles-L. Bulkley, qui avait la responsabilité d'un projet de construction d'une ligne télégraphique vers l'Asie, il y a 80 ans.

"Les besoins urgents de la guerre nous ont fait compléter le travail commencé en 1860 par le colonel Bulkley et ses associés", a déclaré le général O'Connor.

"La route Alcan, avec les aéroports qui s'échelonnent tout au long, est un chemin qui nous rapproche de nos alliés de Russie et de Chine, et elle constitue une épée de Damoclès, sur la tête des Japonais, poursuivit-il.

"Des développements dans les transports d'une importance capitale sont survenus après toutes les guerres. Peut-être la route Alcan sera-t-elle une voie de communication vers l'Asie. Comme moyen d'atteindre les riches régions du Yukon et de l'Alaska, elle est destinée à rester l'une des plus importantes réalisations issues du conflit où tout l'univers est actuellement engagé".

Les faits divers de

La session fédérale

(D'après la Presse Canadienne)

La date du budget

Le ministre des Finances, l'hon. J.-L. Ilsley, a déclaré à la Chambre des Communes hier qu'il lui était impossible de donner une idée exacte de la date à laquelle il prononcera son discours sur le budget. Il a fait cette déclaration à la suite d'une question de M. Gordon Graydon, leader parlementaire progressiste-conservateur, qui prétendait que M. Ilsley avait laissé entendre antérieurement qu'il pourrait peut-être présenter le budget dans deux ou trois semaines.

Deux comités

Deux importants comités de la Chambre des Communes seront constitués cette semaine, soit le comité du rétablissement civil et celui de la sécurité sociale. L'hon. Cyrus MacMillan, député libéral de Queens, Ile du Prince-Edouard, sera président du comité de la sécurité sociale, tandis que M. J.-G. Turgeon, député libéral de Caribou, présidera cette année encore le comité du rétablissement civil. On croit également que le Dr J.-J. McCann, député libéral de Renfrew-sud, sera à nouveau le président du comité de la radio qui sera organisé prochainement.

Statistiques vitales

Le Bureau fédéral des statistiques a annoncé que hier que 65,177 enfants sont nés viables au Canada au cours du premier trimestre de 1942, ce qui donne un taux annuel équivalent de 22.7 par 1,000 âmes, comparativement à 61,099 naissances et un taux de 21.5 par 1,000 âmes pour la période correspondante en 1941.

Ces taux son basés sur des chiffres préliminaires. Les mortalités, au cours de la même période, se sont totalisées à 29,303, soit un taux annuel de 10.2, comparativement à un taux de 11.2 ou un total de 31,731 au cours de la période correspondante en 1941.

Au cours des trois premiers mois de 1942, il y a eu 20,444 mariages au Canada, donnant un taux annuel équivalent de 7-1, comparativement à 17,573 mariages et un taux de 6.2 par mille âmes, il y a un an.

Revenus

L'hon. Gibson, ministre du Revenu, a annoncé que les frais de douanes et d'accises et les impôts sur le revenu ont rapporté au gouvernement fédéral, pour les dix premiers mois de l'année fiscale, la somme de $1,749,552,391 alors qu'on avait recueilli $1,073,062,757 pour la même période, l'an dernier.

Les impôts sur le revenu ont rapporté $1,144,028, 986; les douanes et l'accise ont donné $605,523,405.

Le district de Montréal montre la plus forte augmentation de tout le pays dans le domaine des impôts sur le revenu, ayant rapporté $339,-748,649, soit une augmentation de $199,249,085. Le district de Toronto arrive en seconde position.

Surplus de blé

L'hon. H.-A. Bruce, conservateur-progressiste de Toronto-Parkdale, a déclaré aux Communes qu'un plan concernant l'emploi des surplus de blé et autres denrées alimentaires a été présenté aux autorités du gouvernement.

Le Dr Bruce a dit que ce plan avait été soumis par M. Charles Burton, de Toronto, président et gérant-général de la maison Robert Simpson & Co., en octobre 1940.

Rentes viagères

Selon le rapport annuel 1941-42 du ministère du travail, déposé à la Chambre des Communes par l'hon. Humphrey Mitchell, titulaire de ce ministère, les contrats émis en vertu de la loi des rentes viagères ont atteint le total de 8.593, au cours de l'année terminée le 31 mars dernier.

(Suite à la page 8, 3e col.)

CESSEZ DE VOUS GRATTER Soulage Vite la Démangeaison

Pour soulager promptement la démangeaison causée par les boutons, eczéma, pied d'athlète, gales, et autres affections cutanées provenant de causes externes, appliquez la Prescription liquide, rafraîchissante, antiseptique D.D.D. Non graisseuse, non tachante. Calme l'irritation et fait cesser promptement la démangeaison même la plus intense. Une bouteille d'essai de 35c vous convaincra, ou argent remis. Demandez aujourd'hui même à votre pharmacien la PRESCRIPTION D.D.D. 36F

Simard & Voyer
132, RUE SAINT-JEAN
CHAUSSURES DE HAUTE QUALITE
Spécialité : ajustage parfait

L'AFFAIRE DE ST-LAMBERT

Les recherches commencées lundi matin dernier, pour retracer les jeunes gens de Saint-Lambert qui ont assailli l'agent Gordon Coutu, de la Gendarmerie royale canadienne, n'ont pas encore obtenu de résultat, avons-nous appris hier soir. Depuis que les agents se sont présentés à quatre heures du matin, à leurs domiciles, les jeunes gens n'ont pas été vus des policiers. Ils ont manifestement abandonné le village, sans laisser personne au courant de leur retraite. Quoi qu'il en soit, les policiers continuent à faire bonne garde. Quant à la victime de l'attentat, elle est encore à l'hôpital Saint-Sacrement, où elle achève de se remettre des blessures au visage et au corps qui lui avaient infligées.

Elle succombe aux suites d'un accident survenu en septembre

Mme J.-Elphège Pouliot est décédée hier à l'hôpital de l'Enfant-Jésus des suites de blessures reçues quand elle tomba du balcon de sa maison, le 28 septembre. — Son mari s'était tué accidentellement alors.

Mme J.-Elphège Pouliot, épouse du détective de la sûreté provinciale qui mourut accidentellement, le 28 septembre dernier, est décédée hier midi, à l'hôpital de l'Enfant-Jésus, des suites des blessures qu'elle avait subies dans le même accident. Mme Pouliot, née Léopoldine Twyman, était âgée de 36 ans et 6 mois. Sa mort plonge dans un nouveau deuil une famille très estimée de notre ville.

Mme Pouliot avait subi des fractures au bassin et à la colonne vertébrale, lorsqu'elle tomba avec son mari, du haut d'un balcon du deuxième étage, en voulant retenir ce dernier. M. Pouliot s'était tué instantanément, dans sa chute. Il avait été entraîné par-dessus la balustrade au moment où il travaillait à débrouiller une corde à ligne, du balcon arrière de son logement. Un voisin qui les observait fut le seul témoin de la tragédie.

Le coroner du district, le Dr Paul-V. Marceau, a fait les recherches d'usage, hier après-midi. Les funérailles auront lieu lundi matin, à 9 heures, à St-Pascal Baylon.

La défunte laisse dans le deuil son père et sa mère, M. et Mme John Twyman, de Chandler; ses soeurs, Mme Jos. Paradis (Laura), de Québec, Mme Patrick Cosgrove (Olivine), de Riverbend Mme James Cosgrove (Germaine), de Montréal, Mme Paul Hamel (Waltrude), de Québec, Mme Geo. Michaud (Léonie), de Chandler, et Mlles Yvette et Jeannette Twyman, de Montréal; ses frères, MM. Emery, de La Tuque, et John Twyman, de Chandler; ses beaux-parents, M. Jos. Pouliot, pilote en retraite, et Mme Pouliot, de St-Jean, I.O.; ses beaux-frères et belles-soeurs: M. Jos. Paradis, voyageur, M. Paul Hamel, télégraphiste du C. P. R., Mme Emery Twyman, M. et Mme Jos. Blais, de Ste-Pétronille, I.O., M. le Dr et Mme Bonenfant, de St-Jean, I.O., M. et Mme Chamberland, de Montréal, M. et Mme Rodolphe Pouliot, de Québec, Mlle Evangéline Pouliot, de St-Jean, I.O., et bon nombre de neveux et nièces, cousins et cousines.

A la famille si durement éprouvée nous offrons l'expression de nos profondes condoléances.

La presse, une des institutions les plus importantes (Bracken)

Le chef du parti conservateur-progressiste déclare que la presse est l'un des derniers remparts de la liberté. — Discours devant les directeurs de l'association canadienne des journaux hebdomadaires.

Ottawa, 19 — (PC) — En tant que l'un des derniers remparts de la liberté, la presse prend place parmi les institutions les plus importantes au Canada, a déclaré hier l'hon. John Bracken, leader du parti progressiste - conservateur, dans une allocution prononcée devant les directeurs de l'Association canadienne des journaux hebdomadaires.

M. Bracken était l'orateur invité à un déjeuner d'ouverture de la réunion semi-annuelle des directeurs de cet organisme, que préside M. R.-P. MacLean, de Kelowna, C. C.

Dans l'après-midi, les directeurs ont eu l'occasion de discuter avec M. John Atkins, administrateur des impressions et des éditions à la Commission des prix et du commerce en temps de guerre, et avec le Dr Norman MacKenzie, nouveau président de la Commission de l'information en temps de guerre. Hier soir, ils étaient les hôtes du ministre des Services nationaux de guerre, l'hon. général L.-R. LaFlèche, à un dîner.

Dans son allocution, hier midi, M. Bracken a affirmé que le Parlement avait abdiqué son autorité aux mains du gouvernement, lequel a ensuite délégué ses pouvoirs aux "bureaucrates et aux commissions".

Le leader conservateur a ensuite affirmé que la presse et le Parlement sont presque les seuls remparts de liberté qui restent encore debout au Canada et il s'est demandé si la presse n'était pas même un rempart plus sûr que la Chambre des Communes.

"Dans ces conditions, dit-il, la presse de ce pays, comme celle de tous les pays démocratiques, compte parmi les institutions publiques les plus importantes".

A son avis, il ne pourrait y avoir d'objectif plus important dans le développement des institutions démocratiques que le maintien de la liberté traditionnelle de la presse.

Cela est particulièrement important à une "époque où le peuple lit plus qu'il ne pense par lui-même".

Hitler et ses desseins pervers ont été mis à jour par la presse et il n'est pas improbable que l'histoire reconnaisse que la presse a sauvé la civilisation du désastre en agissant ainsi. La presse a une responsabilité dans la guerre et une responsabilité pour la sorte de monde qui suivra la guerre. M. Bracken a suggéré que la presse voie à ce que la stratégie de guerre du Canada soit efficacement coordonnée et à ce que la contribution du dominion soit suffisante.

La presse a également la responsabilité de voir à ce que les plans de guerre soient exactement exécutés, le capital humain efficacement utilisé et les disettes de vivres provenant d'une mauvaise administration empêchées. Selon M. Bracken, les journaux devront également voir à ce que le pays ne soit pas lancé dans une nouvelle guerre.

Dans son rapport présidentiel, M. MacLean a déclaré aux directeurs de l'Association que la pénurie de main-d'oeuvre est l'un des problèmes les plus aigus que les éditeurs de journaux aient à envisager. Quelques membres de l'association ont même dû suspendre leur publication en raison de cette pénurie de main-d'oeuvre.

SIROP GRAY



gomme d'épinette rouge

Soulagera gorge et poitrine congestionnées. Enraiera la toux et assurera un sommeil paisible. Ayez-en toujours à la maison.

LES EMPLATRES LARIVIERE

sident à soulager les maux et douleurs musculaires, Exigez-les chez votre pharmacien.

Tél.: Jour 2-3002 Soir : 5577

Dr H.-A. HOULE

Chirurgien-Dentiste

Jour — 76, rue St-Joseph

Soir — 550, Ch. Ste-Foy

QUEBEC



Distribuée par

ELZ. FORTIER LTEE

En vente dans les

Epiceries et Pharmacies

Le national-socialisme a eu sa cause première dans la Réforme

Au cours d'une conférence prononcée hier, le R. P. Ledit raconte la longue évolution du national-socialisme. — De la Réforme luthérienne jusqu'au racisme de Rosenberg. — Gobineau et Haegel. — Hitler.

Le national-socialisme tel qu'il existe aujourd'hui en Allemagne est le fruit d'une longue évolution dont les causes premières peuvent remonter aux débuts du protestantisme, il y a quatre siècles. Cette révolution, qui a préparé l'avènement du racisme de Rosenberg, a été étudiée hier soir à la salle Loyola par le R. P. Ledit, jésuite.

Faisant remonter les causes du national-socialisme aux guerres de religion, le R. P. Ledit, expliqua comment la doctrine implantée par Hitler satisfait l'âme allemande partagée entre le protestantisme et le catholicisme. Hitler a voulu un dieu allemand, une religion allemande. Cette religion allemande, son avènement avait été préparé par les philosophes Kant, Heagel et leurs disciples, par des centaines de savants qui ont tenté par tous les moyens de ressusciter l'ère de l'Allemagne pré-chrétienne, et aussi par des écrivains étrangers notamment le comte de Gobineau et Houston Stuart Chamberlain. Médiocres dans leurs pays respectifs, Gobineau et Chamberlain publièrent des ouvrages qui eurent un succès monstre en Allemagne, pour la bonne raison qu'ils lancèrent les premiers l'idée de la supériorité de la race aryenne. Chamberlain renchérit sur Gobineau en affirmant que l'Eglise catholique était un élément de faiblesse que l'Allemagne supérieure devait éliminer.

Le philosophe de Haegel vint ensuite compléter Gobineau et Chamberlain. La société est un être supérieur, l'individu n'est que relatif et seul l'état est absolu. Haegel soumettait par là la personne à l'Etat. Haegel ne peut être appelé le père du racisme mais il créa, avec ses disciples, le climat intellectuel qui en favorisa l'avènement.

Après avoir donné de nombreux détails sur les nombreuses associations qui firent leur apparition en Allemagne pendant le premier quart du vingtième siècle, le conférencier étudia les causes les plus immédiates du national-socialisme. Ce fut d'abord le milieu dans lequel grandit Hitler. Il fut élevé dans un milieu où on lui inculqua la passion de l'Allemagne et la haine de tout ce qui n'est pas Allemand. Le facteur le plus immédiat et le plus connu du succès d'Hitler est le désarroi dans lequel fut plongé l'Allemagne après la défaite. Les Allemands furent profondément découragés de se trouver si bas après avoir été si près de la victoire. Ils étaient, de plus, convaincus d'avoir été trompés. Le moment choisi par le fuhrer pour prendre le pouvoir fut la crise qui plongea dans le chômage la moitié des travailleurs allemands, en 1930.

Hitler incarna alors les inquiétudes, les aspirations du peuple allemand. Le national-socialisme fut ce qu'ils crurent être une planche de salut à laquelle ils s'agrippèrent désespérément. C'est là ce qui permit à Hitler de constituer une machine formidable avec laquelle il partit à la conquête du monde.

Le R. P. Ledit fut remercié par le R. P. Bellavance, supérieur des jésuites.

Le salut de l'île de Malte est dû à un pétrolier sous-marin

L'Amirauté a révélé hier comment le Purpoise échappa à plusieurs attaques des contre-torpilleurs ennemis et réussit à débarquer à Malte une importante cargaison d'essence. — Lors du blitzkrieg.

D'un port anglais, 19. — (P. C.) Par Foster Barclay, de la Presse Canadienne) Gardez des lauriers pour le Porpoise, le premier pétrolier sous-marin de la Royal Navy, lorsqu'il se présentera pour la distribution des honneurs mérités par l'historique défense de Malte, bastion anglais de la Méditerranée décoré de la Croix de Saint-George d'Angleterre.

Car, sans le Porpoise, la Royal Air Force et d'audacieux pilotes de bombardiers-plongeurs comme l'officier-aviateur George "Screwball" Beurling, de Verdun, Qué., le "héros de Malte", n'auraient pas pu lutter avec avantage contre les terribles raids des nazis aux heures les plus dures de la garnison de l'île.

Lorsque les bombardements atteignirent leur plus grande intensité, il devint pratiquement impossible de procurer à l'île l'essence et les munitions dont elle avait besoin.

Mais le Porpoise, un vaisseau de 2,000 tonneaux construit pour le mouillage des mines et des attaques à la torpille, vint à la rescousse de la garnison en temps opportun, a révélé l'Amirauté à l'arrivée ici du sous-marin au terme d'un service de 14 mois en Méditerranée. Le vaisseau fut rapidement converti en "navire marchand sous-marin" et du matériel de guerre indispensable remplaça à bord les mines et les torpilles, puis le Porpoise força le blocus ennemi.

"Ce fut une affaire de routine", dit le lieutenant L.-W.-A. Bennington, en accostant son vaisseau. Il ne parla pas de la destruction d'un gros pétrolier et d'un vaisseau armé, il ne dit pas comment il avait survécu à près de 100 bombes de profondeur. Mais d'autres furent plus loquaces à son sujet.

Au cours d'une attaque, 27 bombes de profondeur furent lancées contre le Porpoise, dit le sous-lieutenant C.-T.-N. Thurlow.

"Nous n'étions qu'à 40 pieds sous la surface", dit-il. "Un premier choc fut rapidement suivi de deux autres très violents. Le bateau fit un bond à la façon d'un camion filant vivement sur une route et frappant un gros caillou.

"Les deux principales jauges de profondeur dans les chambres de contrôle furent paralysées. Une légère voie d'eau se produisit à l'avant et le mécanisme d'écoute fut provisoirement désorganisé. Mais l'opérateur répara promptement le dommage et de nouveau des bouts de phrases s'entrecroisèrent : "pris contact... accélérons... on va attaquer... contact perdu..." Nous comprimes que l'ennemi était au-dessus de nous, et à cet instant nous arrivèrent les coups que nous attendions. Nous échangeâmes de pâles sourires et nous attendîmes.

"Les accumulateurs dégageaient des gaz étouffants, mais les pires instants furent ceux de la fin, quand l'ennemi passa au-dessus de nous à trois reprises sans rien lâcher.

"Nous étions dans la position de l'homme qui attend que le chambreur du dessus laisse tomber sa seconde bottine... Ou l'ennemi n'avait plus de bombes de profondeur ou il nous croyait coulés. Comme le commandant avait laissé son capot de molleton sur le pont au moment de la rapide plongée, l'ennemi crut probablement en apercevant cette dépouille que nous étions rendus au fond..."

Décoré de nouveau

Londres, 19. — (PC) Le commandant d'escadre Peter Hugo, pilote de chasse sud-africain qui prit le commandement de l'escadrille de Paddy Finucane lorsque ce dernier fut tué, a reçu une deuxième barre à sa D. F. C. pour son bon travail avec la R. A. F. au cours de la campagne de l'Afrique-nord.

LE SECRET DE SA SANTE ET DE SA VIGUEUR

Ne fait-il pas bon de vivre, quand on s'éveille le matin plein d'entrain et d'énergie ? Cependant, il y a un grand nombre de personnes, plus particulièrement après quarante ans, qui se lèvent toujours fatiguées, et ne se sentent jamais parfaitement bien. Pourquoi cela ?

La raison provient souventes fois, d'une cause très commune — des intestins obstrués avec empoisonnement par les matières nocives. Si vous êtes comme la plupart des gens, vous avez besoin d'aide de temps à autre pour nettoyer votre organisme, recouvrer l'énergie et la vitalité dont vous devriez jouir. Vous pouvez faire cela facilement et aisément avec l'aide des Pilules Bile Beans, composées de végétaux agissant de quatre manières, petites pilules, purement végétales et qui agissent sur l'estomac, la bile du foie, sur le petit et le gros intestin.

Si vous désirez un lendemain, avec plus d'entrain, essayez les Pilules Bile Beans ce soir et vous serez convaincu de leur efficacité et de leur action douce. Fabriquées en Angleterre—plus de 7 millions de boites vendues annuellement, une preuve incontestable de leur popularité. Seulement 50c chez le pharmacien.

La distribution des carnets à St-Sauveur

L'administration du rationnement annonce l'ouverture d'un centre de distribution des carnets de rationnement numéro 2 dans le quartier Saint-Sauveur. Les personnes demeurant dans ce quartier pourront réclamer leurs carnets à la salle de l'Oeuvre de Jeunesse, marché Saint-Pierre, entrée sur la rue Durocher. Ce centre de distribution sera ouvert de 1 h. 1-2 p.m. à 9 h. 1-2 p.m.

L'offensive ennemie en Tunisie brisée

(Suite de la 1ère page)

Discutant de la guerre d'une manière générale, M. Stimson déclara également en substance:

Tout laisse croire que les Allemands, ayant perdu Kharkov, devront abandonner tout espoir de conserver leur ancienne ligne d'hiver en Russie et qu'ils seront forcés de se replier partout jusqu'au Dniéper.

En dépit des énormes pertes qu'ils éprouvent en hommes et en matériel, il est encore trop tôt pour prévoir l'écroulement des Allemands. Ils disposent encore d'une puissante armée et d'une forte aviation.

Les Etats-Unis n'ont aucune confirmation d'un changement qui se serait produit dans le haut commandement allemand, dont le remplacement d'Hitler comme chef actif de l'armée allemande.

Des offres de paix détournées, dont il est déjà rumeur, peuvent être attendues "tôt ou tard" de la part de l'Allemagne et de l'Italie, mais elles ont déjà leur réponse — la conférence de Casablanca, où il a été décidé d'exiger une "capitulation sans condition".

Expliquant ce qui s'est passé en Tunisie, le secrétaire de la Guerre dit que les Allemands lancèrent deux divisions blindées contre des forcées américaines inférieures en Tunisie centrale, au moment où la 8e armée anglaise en Tripolitaine était à se réorganiser après avoir poursuivi les légions de Rommel sur une énorme distance, et que la 1ère armée anglaise était immobilisée dans la boue dans le nord de la Tunisie.

Toutefois, dit-il, l'Axe n'a pas entrepris d'offensive de premier plan. Son but est principalement d'élargir son corridor le long du littoral et l'avance ennemie perd déjà de son entrain.

L'avance de la 8e armée anglaise contre la ligne de Mareth, ajouta M. Stimson, contribuera probablement à diminuer la pression ennemie exercée sur les Américains.

Il annonça finalement que les pertes totales de l'armée, en dehors de celles subies en Tunisie au cours de ces quatre derniers jours, étaient les suivantes: 3,533 tués, 6,509 blessés, 25,684 disparus, et 6,132 faits prisonniers de guerre. Il se peut qu'un grand nombre de disparus soient en réalité des prisonniers de guerre aux mains des Japonais.

Q. G. allié, Afrique du Nord, 19. — (P.A.—Par Wes Gallagher, de la Presse Associée). — Des escadrons de tanks allemands avaient presque atteint la frontière algérienne hier, après avoir capturé 4,000 milles carrés de territoire en Tunisie centrale en l'espace de quatre jours, territoire que défendaient des troupes américaines qui ont dû se replier dans les montagnes au sud de Tebessa, ville algérienne située à 12 milles à l'ouest de la frontière.

Toutefois, la nouvelle que la 8e armée anglaise, arrivant du sud pour améliorer la situation, avait atteint Medinine après une avance de 45 milles, promettait un affaiblissement de la pression des forces de Rommel sur les Américains.

Des unités isolées ont réussi à se tirer de leur fâcheuse position en arrière des lignes allemandes et ont atteint les avant-postes américains au milieu des montagnes à l'est de Tebessa, de sorte que les pertes prévues seront moins considérable qu'on ne l'avait d'abord pensé.

(La dépêche de Gallagher ne dit pas si les avant-postes américains se trouvent à l'est ou l'ouest de la frontière. Les montagnes qui s'élèvent au sud de Tebessa s'étendent sur les deux côtés de la frontière).

Les troupes de l'Axe ont parcouru 60 milles depuis dimanche dernier, et le communiqué allié dit qu'elles ont pris Sbeilta, Kasserine et Feriana, cette dernière place étant à 12 milles seulement de la frontière algérienne.

Les troupes aguerries du maréchal Rommel, composées de vétérans des campagnes d'Egypte et de Libye, infligèrent une sérieuse défaite aux forces blindées américaines au cours de leur première poussée importante, mais hier la pression semblait diminuer.

Les troupes américaines occupent des positions plus fortes à l'ouest des trois villes abandonnées sur le versant est d'une chaîne de montagnes dont certains pics s'élèvent jusqu'à 4,500 pieds.

Tout laisse croire que Rommel a infligé aux Américains des pertes telles qu'une attaque alliée contre son aile est impossible. Par conséquent, il est prêt à se tourner vers le sud pour faire face à la 8e armée anglaise qui est rendue à 65 milles dans l'intérieur de la Tunisie, tout près des positions avancées de la ligne de Mareth.

La 8e armée anglaise, reposée et réorganisée après son épuisante course de 1,600 milles à travers la Libye et la Tripolitaine, a atteint Medinine, centre de six routes au sud du golfe de Gabès, aux approches orientales de la ligne de Mareth. On dit que des patrouilles sont en contact avec l'ennemi à 30 milles au sud de Medinine, dans la région de Tatahouine.

Des chasseurs anglais et américains, survolant la zone de bataille durant toute la journée d'avant-hier, ont détruit cinq avions ennemis. Les Alliés ont perdu un nombre égal de machines.

Des bombardiers quadrimoteurs attaquèrent lourdement l'aérodrome Elmas à Cagliari, et des Marauders et des Mitchells pilonnèrent le terrain d'aviation Decimonanu, près de Bou. (Le communiqué italien dit qu'il y eut 100 tués et 235 blessés).

Q. G. allié, Afrique du Nord, 19.— (PA) Un communiqué français a annoncé hier soir que 30 tanks allemands et de l'infanterie avaient été repoussés "avec de lourdes pertes" avant-hier dans la région qui s'étend à l'ouest de Hadjeb El Aiouh, dans les montagnes à l'ouest du col de Faïd. Les Français disent qu'ils sont à occuper de nouvelles positions sans rencontrer de pression de la part de l'ennemi et que leurs batteries antiavions ont détruit un chasseur nazi.

(Jeudi soir la radio du Caire annonça qu'une bataille de premier ordre semblait être sur le point de s'engager pour la possession de la ligne de Mareth. "On s'attend que la bataille soit très dure étant donné les puissantes défenses construites par les Italiens le long de cette ligne", ajouta la radio.)

L'industrie du papier-journal sous la régie directe de l'Etat

Un arrêté ministériel confirme la mobilisation de l'industrie du papier-journal. — Celle-ci sera administrée directement par le gouvernement. — Une caisse de compensation créée par les compagnies intéressées.

Ottawa, 19. — (P.C.) — Il a été publié hier un arrêté ministériel qui confirme la mobilisation de l'industrie du papier-journal au Canada. De fait, celle-ci sera désormais administrée directement par le gouvernement fédéral.

L'arrêté détermine les sommes que devront verser à une caisse commune certaines compagnies dont la production a augmenté. Il fixe aussi les indemnités à être payées, à même cette caisse, aux compagnies dont la production a été restreinte.

C'est l'Abitibi Power and Paper Company Limited qui devra verser la plus forte somme, soit $375,126. La Société qui recevra la plus forte indemnité est l'Ontario Paper Company Limited, de Thorold (Ontario), soit $381,518.

L'arrêté paru aujourd'hui consolide les ordonnances précédentes de la régie du papier-journal.

Les manufacturiers de papier-journal.

Les manufacturiers de papier-journal sont requis de mettre leurs moyens de production à la disposition du gouvernement et de verser des sommes déterminées dans une caisse de compensation.

Voici les sommes que devront verser les compagnies dont la production a augmenté au détriment d'autres :

Abitibi Power and Paper Co., Ltd. $375,126.

Anglo-Canadian Pulp and Paper Mills Ltd. $16,670.

Canadian International Paper Co., $190,252.

Donnacona Paper Co., Ltd', $8,428.

Donohue Bros, Ltd., $3,755.

E. B. Eddy Co., Ltd., $164.

Great Lakes Paper Co., Ltd., $231,-301.

James MacLaren Co., Ltd., $132,673.

Mersey Paper Co., Ltd., $58,763.

Ontario-Minnesota Pulp and Paper Co., Ltd., $146,992.

Provincial Paper Ltd., $3,008.

Quebec North Shore Paper Co., $121,657.

St-Lawrence Paper Mills Co., Ltd., $53,158.

St. Raymond Paper Ltd., $5,982.

Spruce Falls Power and Paper Co., Ltd., $192,593.

Voici la liste des déboursés ordonnés en faveur des compagnies dont la production a diminué :

Bathurst Power and Paper Co., Ltd., $2,394.

Beaver Wood Fibre Co. Ltd., $44,-600.

J.-R. Booth Ltd., $553.

Brompton Pulp and Paper Co., Ltd., $3,036.

Consolidated Paper Corp. Ltd., $267,326.

Lake St. John Power and Paper Co., Ltd., $172,596.

Ontario Paper Co, Ltd., $381,518.

Pacific Mills Ltd., $6,560.

Powell River Co., Ltd., $106,474.

Price Bros and Co. Ltd., $211,479.

La caisse de compensation sera administrée par la Commodity Prices Stabilization Corporation, une branche de la Commission des prix.

Le contingentement de la production du papier-journal fut annoncé par la Commission des prix au début de janvier. Le pourcentage alloué à chaque compagnie a été déterminé après consultation avec les membres du comité consultatif de l'industrie.

Une menace continuelle plane sur les routes de la Tunisie

Les routes de la Tunisie ne sont pas très sûres pour les automobiles qui les sillonnent. — Région propice aux attaques à basse altitude. — Impopularité des routes sans fossé et torticolis.

(Par Ross Munro, correspondant de la Presse Canadienne)

Sur le front tunisien, 14. — (Retardée — PC — Câble) La campagne de Tunisie a produit ce qu'on appelle ici le "lookout man" permanent, l'homme continuellement aux aguets. C'est le type du gars qui se tient sur le devant d'un camion ou d'une automobile, roulant le long du front, et qui se tord le cou pendant des heures à la recherche d'appareils ennemis.

Presque tous les véhicules, en Tunisie, portent un de ces gardiens qui en attrapent un torticolis permanent à force de regarder le ciel.

Le danger le plus grand, le plus persistant, sur les routes, est la menace des appareils mitraillant à basse altitude. Ce pays est tout à fait désigné pour les attaques soudaines sur les véhicules, les avions pouvant se cacher derrière les nombreuses collines et plonger promptement sur les automobiles qui sillonnent les vallées.

Les véhicules sont constamment attaqués et, à moins que les occupants ne se réfugient promptement dans le fossé, on a fréquemment à déplorer des pertes de vie. Cette menace constitue la partie de cette campagne la plus propre à briser les nerfs. Les sections des routes particulièrement dangereuses sont désignées sous le nom d'"allées Messerschmitt", et les coups portés par les pilotes allemands sur ces allées, de Mateur à Gafsa, dépassent même les exploits des pilotes de la R.A.F. qui ont démoli un nombre respectable de véhicules ennemis.

Les experts en la matière vous iront de surveiller immédiatement derrière votre automobile et dans le soleil. Faites-le, mais gardez aussi l'oeil sur les petits nuages noirs et les balles traçantes qui marquent le ciel : ces deux indices vous confirmeront que l'ennemi rôde aux alentours. Si vous voyez que les Arabes ou les troupiers s'éparpillent de tous côtés, il est temps d'arrêter et de sauter de votre véhicule.

Après un mois d'un pareil régime, vous pouvez vous considérer comme un vieux routier expérimenté et vous savez qu'il faut se lancer dans le fossé ou se cacher dans le champ lorsque vous découvrez un appareil. Vous ne l'identifiez que lorsque vous êtes bien étendu par terre. Ceci constitue la meilleure précaution "anti-mitraille" sur tout le front.

Dans la grande majorité des cas, vous vous apercevez que l'appareil est des nôtres, mais quelques moments sont particulièrement difficiles, par exemple lorsque le soleil frappe sur les pales de l'hélice, donnant l'illusion de mitrailleuses crachant la mort.

D'autres fois, vous devez arrêter dans la plaine où il n'y a pas le plus petit fossé. On ne se sent pas tout à fait en sécurité, à ce moment-là

Combattez la Propagation de GRIPPE-RHUMES de Cette Manière Prouvée

Durant l'épidémie présente ne laissez pas une toux, éternuement ou frisson continuer sans chercher à le réprimer. Au premier signe prenez des Capsules à Cannelle Buckley et de la Mixture Buckley. Ce double traitement agit rapidement. La Mixture Buckley soulage la toux presque instantanément et aide à corriger l'excès d'acidité. Les Capsules à Cannelle Buckley vous apportent le bienfait de non seulement UN mais de TROIS ingrédients contre douleurs et rhumes. Un soulage vitement douleurs et souffrances. Un autre stimule et refait. Le troisième délasse les nerfs. Un quatrième ingrédient — l'Huile à Cannelle — a depuis longtemps été employé en Europe contre la grippe et autres maladies semblables. Soyez en garde. Obtenez MAINTENANT ces remèdes fiables de Buckley. Si ce traitement ne soulage pas rapidement faites venir votre médecin.

Un mot déformé sert la propagande

Londres, 19. (P. C.) — Une erreur faite par un clavigraphe dans les bureaux de la B. B. C. a introduit un nouveau mot dans la propagande britannique. Le mot employé était "fadio" au lieu de "radio" et sera utilisé à l'avenir pour parler de la radio de l'Axe qui quitte les ondes à l'approche des bombardiers britanniques.

Un million d'heures de travail perdues à cause d'accidents

L'Association de Québec pour la prévention des accidents du travail, dont M. Arthur Gaboury est le gérant général, vient de lancer un appel pressant à tous les employeurs pour solliciter leur collaboration dans la lutte contre les accidents de travail qui grèvent l'industrie de Québec et qui causent tant de désarroi dans nos familles.

M. Gaboury fait remarquer que les accidents survenus en 1942, au nombre fabuleux de 96,888, ont coûté la somme de $8,923,585.88 sans parler de toutes les conséquences directes qui ont aggravé cette charge ni des 347 ouvriers qui y ont perdu la vie. En outre, un million d'heures de travail ont été irrémédiablement perdues dans notre seule province, tandis que le Canada a enregistré 373,555 accidents du travail avec 1,211 pertes de vie et ceci en un moment où le pays a tant besoin du concours de tous.

Quant à l'Association, elle a fait, au cours de l'année, 13,799 visites d'inspection et de surveillance dans nos boutiques et chantiers, a enquêté sur 9,514 réclamations d'accidents compensables dans le but de déterminer les causes directes et a laissé aux chefs des établissements visités 12,894 recommandations pour leur aider à prévenir la répétition de ces malheureux accidents. L'Association termine en faisant appel à la collaboration de tous dans cette campagne de prévention des accidents.

Mme Dagenais en finale

Palm Beach, 19. — Mme R.-N. Dagenais, de Montréal, est rendue en finale du tournoi de golf annuel de Palm Beach à la suite de la victoire qu'elle a remportée, hier, contre Mme F.-L. Yates, de Palm Beach, par 3 à 2.

Interprétation du voyage de Mgr F.-J. Spellman

Berne, 19. — (PA) Une dépêche de Rome au Basler Nachrichten dit que la visite en Europe de l'archevêque Francis J. Spellman, de New-York, a provoqué de "folles rumeurs", mais que l'une des explications jugées les "plus probables" est que le gouvernement américain "éprouve de nouveau le besoin d'un contact direct avec les milieux du Vatican".

M. Myron C. Taylor, envoyé spécial du président Roosevelt au Vatican, est retourné aux Etats-Unis en octobre dernier.

Dans les cercles romains on dit que l'un des buts de la visite de l'archevêque est le désir du gouvernement des Etats-Unis d'amener le Vatican à entretenir une attitude moins intransigeante à l'égard de la Russie bolchévique et à l'endroit des plans pour l'avenir.

Les Français attendent avec impatience l'invasion alliée

C'est ce que déclare un personnage de l'entourage de Pétain récemment arrivé en Afrique. — L'entourage du maréchal est pro-allié, dit-il. — Celui de Laval pro-hitlérien. — 50 divisions nazies dans l'ouest.

Alger, 16. (Dépêche retardée, P. A.) — Le tableau d'une France affamée et misérable, étouffée par la propagande allemande mais souhaitant qu'arrive l'heure de l'invasion alliée a été tracé par une connaissance du maréchal Pétain qui a quitté Vichy il y a quelques jours seulement.

Comme c'est un homme d'âge mûr n'occupant pas de poste officiel, ce Français a pu se rendre à Alger où il a été reçu par de hauts fonctionnaires du gouvernement du général Giraud.

"J'ai quitté une France enchaînée, a-t-il dit. Je crois que 2 p. c. des Français tout au plus ont jamais été en faveur de la collaboration avec l'Allemagne. Tous les autres espèrent aujourd'hui que l'on verra cette année des troupes françaises en uniformes français conduire les débarquements alliés sur la côte de France".

Il se dit convaincu que la majorité de l'entourage du maréchal Pétain — ne pas confondre avec les politiciens entourant Laval — est prête à coopérer activement avec les Alliés dès qu'une invasion européenne sera commencée.

Cet informateur calcule que les Allemands ont 50 divisions sur la périphérie occidentale de l'Europe depuis la Norvège jusqu'en France. "Ce sont surtout des divisions de deuxième classe ou des troupes revenues du front russe qui ne sont pas des troupes de choc.

"Les Italiens occupent la côte sud de la France jusqu'à Marseille; leur équipement et leur moral sont médiocres. La police française a rapporté officiellement que, lorsque des détachements italiens ont occupé une ville méridionale, la nombreuse colonie italienne bordait les rues, applaudissant et criant: "Viva il Duce!" Sur quoi, des soldats italiens firent la grimace et présentèrent les armes ironiquement, disant: "Si vous êtes si contents, venez vous battre à notre place".

Il a ajouté que Pétain est impuissant dans ses relations avec Berlin où l'on a rejeté carrément ses protestations personnelles au sujet de l'arrestation du général Weygand ainsi que des généraux Rey d'Harcour et Altmeyer.

Weygand a été appréhendé par la Gestapo après avoir déclaré publiquement, alors qu'il dinait avec Pétain, que "l'Allemagne est finie". Pétain fit jurer le secret à tous les assistants mais un diplomate français rapporta immédiatement l'incident aux Allemands.

"J'ai vu Pétain pleurer le 1er décembre alors qu'il annonçait l'arrivée des Allemands en zone non occupée. Pour la plus grande partie de la population française, Pétain est encore le symbole mystique de la nation. Sa vigueur est étonnante et, dans sa dernière tournée hors de Vichy, il a fatigué des hommes de son groupe qui sont beaucoup plus jeunes. Son médecin personnel le suit mais Pétain refuse tous remèdes. Toutefois, comme il a 86 ans, la prolongation de son existence est très incertaine".

Le chef du gouvernement Pierre Laval est un des hommes les plus détestés en France et il compte sur la Gestapo et la police française pour réprimer les propos tenus contre lui. Cet informateur souligne la nécessité d'une radio dirigée vers la France afin de combattre la continuelle propagande allemande.

"Les Allemands ragent devant la coopération de Giraud avec les Britanniques et les Américains. Hitler aurait dit à Laval lors de leur dernière rencontre: "Vous Français, m'avez trompé et aucun de vous n'a tenu ses promesses".

"Le travailleur est si en peine pour se trouver à manger qu'il n'a guère le temps de penser à la guerre ou quoi que ce soit d'autre. Mais si la radio alliée lui annonce l'arrivée d'armes alliées en France comme amies et non en ennemies, son moral remontera. Il veut avoir la preuve que les Français, les Britanniques et les Américains s'entendent amicalement en Afrique du nord, se disant qu'alors la même chose arrivera en France".

600,000 prisonniers de guerre français ont été libérés; il en reste environ 1,200,000 en Allemagne. Ce sont les anciens prisonniers qui haïssent le plus les Boches.

La règle nazie en pays occupés est de prendre 75 p. c. de la production industrielle pour l'Allemagne et de laisser 25 p. c. aux populations locales. Les industriels croient généralement que "l'Allemagne a déjà perdu la guerre" car la Russie montre une puissance militaire de plus en plus grande.

Ligue de balle molle professionnelle aux E.-U.

Chicago, 19. (P. A.) — On a formé une ligue professionnelle de soft ball pour les Dames, hier, aux Etats-Unis. Ce nouveau circuit sera financé par Wrigley, président des Cubs de Chicago, Branch Rickey, président et gérant général des Dodgers de Brooklyn et Paul V. Harper, avocat des Clubs de Chicago.



Pour avoir toujours de l'entrain. Pour être gaie dès le matin, Prenez des tablettes NR Vendues chez tout apothicaire !

NR EST UN LAXATIF ENTIÈREMENT VÉGÉTAL FAIT PAR LES FABRICANTS DE TUMS 4-35

Natures Remedy NR-TABLETS-NR

POINTS NOIRS

Une méthode simple les fait rapidement disparaître par dissolution. Il s'agit de se procurer à la pharmacie deux onces de Peroxine en poudre, en appliquer doucement sur les points noirs à l'aide d'un linge chaud mouillé — et vous vous demanderez où ils sont allés. ANN



Faites gagner un peu d'argent aux enfants en vous aidant !

Vous ne direz pas "c'est plus facile de le faire moi-même" si vous donnez du Bon Ami à vos enfants quand ils vous aident à nettoyer l'évier et la baignoire. Car Bon Ami nettoie vite et facilement et *polit en même temps.* Il ne contient pas de matières rugueuses ; c'est pourquoi il est si fiable. Il aide à garder aux objets une apparence de neuf. Il ne rougit pas ni n'abîme les mains. Essayez une boite de Bon Ami dès aujourd'hui.

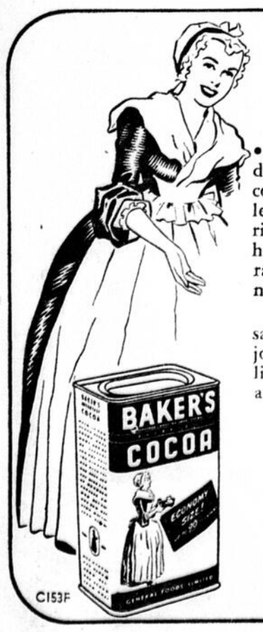
Bon Ami

pour les éviers

"n'a pas encore égratigné !"

fabrication canadienne





C'est BON pour vous

• Des milliers de médecins et de diététistes recommandent le cacao comme breuvage nourrissant pour les enfants et les adultes. Il est riche en protéines, matières grasses, hydrates de carbone et sels minéraux . . . si essentiels à la croissance normale et à la bonne nutrition.

Le Cacao Baker est fort, très savoureux, et d'une qualité toujours uniforme. La boîte d'une livre fait jusqu'à 90 tasses. Bon aussi pour la pâtisserie.

BAKER'S BRAND **COCOA**

Un produit de General Foods

C153F

DICK TRACY



Carnet Mondain

Le lieutenant-gouverneur, le major-général sir Eugène Fiset, et lady Fiset ont accordé leur distingué patronage au vernissage de l'exposition d'art polonais contemporain qui aura lieu mardi, le 9 mars, au Musée provincial.

M. Thadée Brzezinski, consul de Pologne à Montréal, est de passage en notre ville.

M. et madame H.-C.-G. Mariotti annoncent les fiançailles de leur fille, Joan-Constance, au sergent-pilote George-Stanley Harvey, C. A. R. C., fils de M. et madame George-S. Harvey, de Medford, Mass.

Madame Jean Poliquin a reçu hier après-midi, à sa résidence de l'avenue Moncton, son cercle de tricot pour la Croix-rouge.

Mademoiselle Dolly Deserres est retournée à Montréal, après avoir fait un court séjour à Québec, chez madame Albert Paquet.

Madame Ludmilla Pitoëff est arrivée en ville hier et sera, pendant son séjour à Québec, l'invitée du lieutenant-colonel et de madame Adj. Amyot.

Le caporal Jean Pinault, du C. A. R. C., est actuellement en congé chez ses parents, M. et madame Jean Pinault.

Le lieutenant-colonel F.-O. St-John, D. S. O., M. C., qui donnera une conférence sur l'Inde, mardi prochain, le 23 février, arrivera au Château Frontenac demain soir.

Mademoiselle Pierrette Mercil a reçu à dîner, mardi soir, en l'honneur de mademoiselle Marguerite Morin, à l'occasion de son prochain mariage.

Le lieutenant Pierre Saint-Hilaire, du camp de Sussex, a passé la fin de semaine chez ses parents, M. et madame Honoré Saint-Hilaire, avenue Murray.

M. et madame C.-E. Desourdy passent la semaine à Toronto, à l'occasion du bonspiel de curling qui a lieu dans cette ville actuellement.

Me Rodolphe Létourneau fait actuellement un voyage d'affaires à New-Lork, Boston et Chicago.

Les résidents américains de Québec se réuniront dimanche au Château Frontenac, à l'occasion de l'anniversaire de naissance de Georges Washington. Les dames en charge de l'organisation de cette fête sont mesdames R.-R. Winslow, Adam Beaumont, J.-V. Parent, C.-B. Bradley, J.-L. Tinti, W.-W. Woodworth et E.-M. Cree.

Madame W.-A.-E. Pepler est de retour d'un séjour dans la métropole.

Le lieutenant Marc Turcot, R. V. M. R. C., qui a passé quelques jours chez ses parents, le Dr et madame René Turcot, est retourné à ses fonctions.

M. et madame John Hackett sont actuellement à Toronto, à l'occasion du bonspiel de curling.

Les membres du cercle de couture du Chapitre Courcelette de l'I. O. D. E. se réuniront cet après-midi, à 2.30 heures, à 17, Ste-Ursule.

Nos lecteurs sont priés de ne pas oublier que toutes les notes du carnet mondain doivent être communiquées à L'Evénement-Journal avant 5 heures de l'après-midi. L'on doit communiquer en signalant : 3-1212 ou 7116.

George L. Vickerson, portait une robe de faille blanche incrustée d'orchidées et de lys à corsage ajusté, orné de petits boutons jusqu'à la taille et jupe ample formant légère traîne. Son voile demi-long de tulle illusion était maintenu par un halo de dentelle de Malte et elle tenait un bouquet composé de roses Johanna Hill. La dame d'honneur portait une robe de faille azur, de même style que celle de la mariée, avec une résille assortie et elle tenait un petit bouquet de roses Johanna Hill et de myosotis. La bouquetière portait une robe de faille rose-thé, à corsage froncé noué d'un ruban bleu à l'encolure, jupe très ample, un bandeau de ruban et de fleurs dans ses cheveux et elle tenait un bouquet colonial composé de roses Johanna Hill, de myosotis et de roses roses. Madame Davis, mère de la mariée, portait une blouse de satin argent avec péplum plissé, une jupe de crêpe noir orné de fleurs de velours et des roses rouges et des violettes au corsage. Madame Lynch était malade, il a été impsosible au Dr et à madame Lynch d'assister au mariage de leur fils. La réception a eu lieu à la résidence du beau-frère et de la soeur de la mariée, M. et madame G.-L. Vickerson, où les salons étaient ornés de fleurs printanières. Les nouveaux mariés partirent ensuite pour le Lac Beauport, la mariée portant alors une robe de crêpe or, un manteau de tissu de laine noir garni de léopard Somali avec béret et manchon assortis et des accessoires noirs. Ils résideront à Halifax.

Votre horoscope

Cherchez dans la section correspondant à votre date de naissance, le verdict des astres concernant la direction de vos actes aujourd'hui.

SAMEDI, 20 FEVRIER

21 mars au 20 avril (Bélier) — Vous rencontrerez des gens qui chercheront à vous induire en erreur, soyez perspicace et voyez-les venir.

21 avril au 20 mai (Taureau) — Si vous avez l'intention de négocier que ce ne soit pas aujourd'hui alors que les astres ne favorisent aucune transaction.

21 mai au 21 juin (Gémeaux) — Les gens qui vous entourent seront dérangés dans leurs plans et vous en subirez les conséquences par ricochet.

22 juin au 23 juillet (Cancer) — Ne vous laissez pas aller à la dépression pour des choses que vous ne pouvez pas absolument contrôler.

24 juillet au 22 août (Lion) — Presque tous les gens que vous rencontrerez aujourd'hui seront adverses. Evitez donc toutes discussions inutiles.

23 août au 23 septembre (Vierge) Ne soyez pas trop difficile dans vos rapports avec les gens, aujourd'hui, et gardez vous de susceptibilité.

24 septembre au 23 octobre (Balance) — Vous serez porté à être pessimiste et ceda retardera votre succès qui demande de l'enthousiasme et de l'élan.

24 octobre au 22 novembre (Scorpion) — Vous aurez l'intention de chercher des associés ou des confidents, mais faites-le avec prudence et discernement.

23 novembre au 22 décembre (Sagittaire) — Soyez à votre devoir sur toute la ligne et donnez à personne l'occasion de vous trouver en faute.

23 décembre au 21 janvier (Capricorne — Vous aurez l'intention de chercher des associés ou des confidents, mais faites-le avec prudence et discernement.

22 janvier au 20 février (Verseau) Ne prenez pas, aujourd'hui du moins, la responsabilité de l'argent des autres. Les étoiles ne favorisent pas ces plans.

21 février au 20 mars (Poissons) Essayez plus que jamais de vous entendre avec tous les membres de votre famille afin d'être vous-même plus heureux.

L'enfant né le 20 février 1943 sera tenace, constant, travaillant, mais aimera le luxe d'une façon désastreuse. Il ne fera pas fortune, mais cherchera toujours à vivre sur un haut pied. Il sera distingué et aimera les voyages.

Montréal et ailleurs

Madame Walter Clark et mademoiselle Françoise Clerk partiront pour Halifax, par avion, le jeudi 25 févier, où le mariage de cette dernière avec le sous-lieutenant Pierre-R. Gendron, R.C.N.V.R., sera célébré dans l'intimité le samedi 27 février. L'hon. et madame Lucien-H. Gendron les accompagneront pour assister au mariage de leur fils.

Le mariage de mademoiselle Eleanor Davis, fille de M. J.-H. Davis, décédé, et de madame Davis, de Westmount, avec le lieutenant-chirurgien John Butler Lynch, R.C.N. V.R., fils du Dr et de madame J.-G.-B. Lynch, de Sydney, Cap-Breton, a été célébré hier en la chapelle de l'église de l'Ascension de Notre-Seigneur, à Westmount, par l'abbé Donald Ferron. Des fleurs printanières et des fougères formaient la décoration. Mademoiselle Betty Lynch, soeur du marié, agissait comme demoiselle d'honneur, et mademoiselle Nancy Vickerson, nièce de la mariée, comme bouquetière. Le Dr H. Guth Pretty était garçon d'honneur. M. Richard J. Logue, de Sydney, et le lieutenant-chirurgien Hewitt H. W. Brooke, V.R., plaçaient les invités. La mariée, accompagnée de M.

Une séance du comité consultatif féminin

Mme Adrien Desautels présidera cet après-midi une réunion du comité consultatif régional féminin de la Commission des prix et du commerce en temps de guerre. Les membres s'assembleront à trois heures précises, au Château Frontenac.

Elle ne sait pas

Londres, 19. — (PC) Mme James Carter, de Spalding Lincolnshire, sourde-muete âgée de 74 ans, ne sait pas que la Grande-Bretagne est en guerre—personne ne le lui a dit. Aussi, lorsqu'elle insiste pour avoir des oeufs ou autres denrées rationnées est-il difficile de lui faire croire qu'on ne peut en obtenir nulle part.

Enquête sur les gages

Londres, 19. — (PC) Une enquête conduite par le ministère du Travail britannique sur les gages de 6,250,000 travailleurs manuels, hommes, femmes, garçons et filles, montre que le salaire hebdomadaire moyen se chiffre à $24.35.

MAIGRISSEZ!!
SANS DROGUES • SANS EXERCICES
Méthode sans danger du Chanoine KNEIPP. Il suffit de boire du lait ordinaire d'après les indications de la méthode. • Méthode complète 50¢
LABORATOIRES COQUETTE
197D., Ste-Catherine Ouest
HA. 4877 - Montréal

BILLET DU MATIN

Femme utile

Les médecins du Mohandas Gandhi prétendent qu'il faiblit depuis qu'il est entré dans sa deuxième semaine de jeûne; il a même perdu du poids, lui qui n'en avait pas à perdre, si ses photographies ne mentent pas.

Comme suprême consolation, sa femme est près de lui dans sa prison. Une femme, c'est donc un emplâtre qui guérit tous les maux. La plupart des hommes se piquent d'indépendance et se vantent de pouvoir se passer de nous, et le fait est aussi que plusieurs peuvent vivre sans femme attitrée, surtout quand ils ont beaucoup d'argent et qu'ils se font la vie douce; il est des circonstances où ils ne tiennent à avoir autour d'eux un ange féminin qui vérifie leurs actions et devient par le fait un peu encombrant; mais, quand viennent les mauvais jours, et surtout la mort, c'est là qu'ils nous appellent; on dirait que notre main, pourtant petite, a le don de les conduire à bon port et de leur faire la vie moins lourde à ses derniers instants.

La femme aidé l'homme non seulement à vivre, mais à mourir.

EVE.

Campagne en faveur de nos aumôniers

Le public est invité à répondre généreusement à une campagne de récupération qui vient d'être lancée par l'Auxiliaire pour les aumôniers militaires catholiques du district no 5. On recueillera au cours de cette campagne tous les dons que la population de Québec et du district pourra faire pour l'ornementation des chapelles, et l'organisation des loisirs de nos soldats.

Mme Edouard Garneau, 53, rue Casot, tél.: 2-8008, a été élue à la présidence du comité d'organisation de la campagne, au cours d'une réunion tenue hier, à 17, rue Saint-Louis, sous la présidence conjointe de Mmes J.-E. Giguère, 34, Chemin St-Louis, 5870 et Mme M.-J. Hatchett, 265, av. Laurier, 2-5432. Toutes les dames qui disposent d'articles comme: des chandeliers, des chandelles blanches de toutes dimensions, toile blanche usagée pouvant servir comme nappe ou linge d'autel, crucifix, médailles, chapelets, etc.; aussi des feuilletons et suppléments de journaux, revues, livres français surtout, des casse-tête, chinese checkers, jeux de cartes, dames, parchési, spéculation (monopoly), etc., sont priées d'adresser leurs envois à 17, rue Saint-Louis, aux soins du sergent McMahon, ou aux adresses suivantes: Mme Walter Fitzpatrick, 54, Ste-Julie, 2-6328, Mlle Langlois, 97, rue St-Cyrille, 3-1590. MM. les curés qui sont prêts à se défaire de certains de leurs ornements d'église pourront communiquer avec Mme J.-Ludger Beaulieu, 63, av. Brown, 9697, présidente de l'Auxiliaire. D'autres comités se formeront bientôt. Le public sera mis au courant par ce journal de leur formation, et des noms des généreux donateurs.

Fameux couvre-pieds exposé au Château

La population de la ville de Québec pourra voir sous peu le fameux couvre-pieds portant les signatures d'un grand nombre de personnalités internationales, entre autres, Winston Churchill, la princesse Juliana, Eleanor Roosevelt, Jack Benny et Greer Carson.

Ce couvre-pieds sera exposé au Château Frontenac, à partir de demain jusqu'à mercredi, le 24.

Ce couvre-pieds, qui est d'une longueur de 111 pouces et d'une largeur de 67, porte deux mille signatures. On le doit à l'initiative de madame W.-A. Bishop, femme du maréchal de l'air Bishop, le héros canadien de la première grande guerre.

Au centre, on y remarquera l'écusson du Corps d'aviation royal canadien. Dans chaque coin se trouvent des centaines et des centaines de signatures.

POUR LES GOURMETS

POT-AU-FEU

4 cuil. à thé de sel, 3 liv. de boeuf (plate-côte) poitrine, 1 livre de jarret de boeuf ou des os frais; 3 grosses carottes, 1 petit navet, 2 poireaux, 1 oignon piqué de 2 clous de girofle, 1 bouquet garni (thym, laurier, persil).

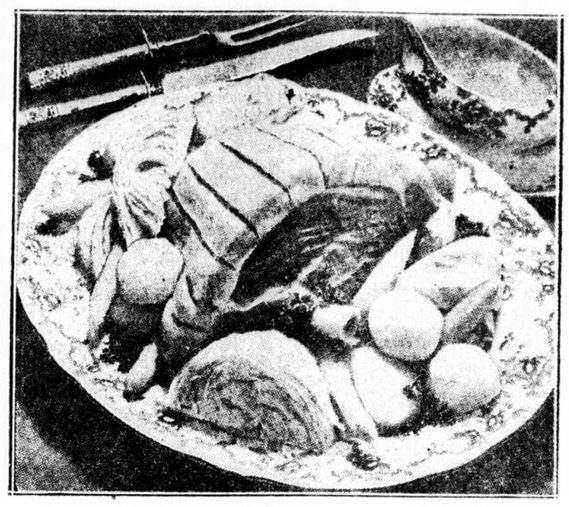
Mettre au feu, quatre heures avant de servir, l'eau, le sel, les os, le jarret; laisser chauffer doucement jusqu'à ébullition et enlever peu à peu l'écume qui se produit. Pnis, environ trois heures avant de servir, mettre dans la marmite le boeuf et lorsqu'il a cuit une heure, ajouter les légumes. Faire cuire à petit feu. Quand le pot-au-feu est fait, couler le bouillon, le dégraisser, y ajouter du riz ou des pâtes (vermicelle, macaroni, etc.) Remettre sur le feu et cuire le temps nécessaire. La viande se sert entourée de légumes.

NOTE.—On peut ajouter au pot-au-feu un petit morceau de foie de boeuf qui a la propriété d'éclaircir le bouillon et de lui donner bon goût.

POMMES AU FOUR

6 pommes.
1-4 tasse de sucre.
1 cuillerée à thé de canelle.
1-4 tasse de raisins sans pépins.
1-4 tasse d'eau.

Pelez et videz les pommes, remplissez les cavités avec les ingrédients énumérés plus haut et placez-les dans une casserole, versant autour 1-4 de tasse d'eau. Faites cuire jusqu'à ce que les pommes soient molles, ayant soin de les arroser fréquemment. Sortez du four, faites refroidir quelque peu et recouvrez chaque pomme d'une meringue obtenue en battant en neige 2 blancs d'oeufs auxquels vous ajoutez graduellement 2 cuillerées à table de sucre et 1-2 cuillerées à thé de sucre et 1-2 cuillerée à thé de vanille. Placez de nouveau à four lent pour faire dorer la meringue. Faites refroidir et servez avec de la crème.



Aux jours froids, le pot-au-feu constitue un plat de résistance des plus délicieux. Essayez la recette que nous donnons aujourd'hui, tous s'en régaleront.

Questions et réponses

Q. — Un de mes frères est prisonnier de guerre en Allemagne. Si je lui envoie du thé, du sucre et du café, me faudra-t-il, en achetant ces denrées, remettre mes coupons de rations ?

R. — Non. Il n'est pas nécessaire de puiser à même votre ration. Depuis le 26 décembre, les proches parents des prisonniers n'auront qu'à se procurer du ministère du Service de guerre, à Ottawa, une double formule appelée "permis d'achat pour les prisonniers de guerre" pour avoir le droit d'expédier dans chaque paquet une livre de café, un quart de livre de thé et deux livres de sucre, celui-ci pouvant être converti en bonbons.

Q. — Si l'on désire du beurre au restaurant, est-il absolument nécessaire d'en faire la demande ?

R. — Comme nous avons pris l'habitude de dire "du sucre s'il vous plait", il nous faut désormais ajouter à la formule "un morceau de beurre s'il vous plait" lorsque nous allons au restaurant, sans quoi nous risquons fort de manger notre pain sec.

Q. — Les cadeaux reçus à l'occasion des Fêtes peuvent-ils être échangés ?

R. — Certainement, pourvu que la date d'achat ne remonte pas à plus de 12 jours, ils peuvent être échangés pour des objets de même valeur

Q.—Nous avons une vache et je fais moi-même le beurre pour toute ma famille. Dois-je retourner les coupons bruns de ration?

R.—Oui, car les cultivateurs qui font eux-mêmes leur beurre doivent retourner à la fin de chaque mois au bureau local de rationnement, un coupon brun pour chaque demi-livre de beurre qu'ils fabriquent et consomment eux-mêmes. De plus, les cultivateurs qui fabriquent du beurre sur leur propre ferme doivent s'enregistrer à leur bureau local de rationnement comme manufacturiers de beurre avant le 31 janvier.

Q.—Mon épicier m'a demandé 30c pour une chopine de crème. Ai-je payé trop cher?

R. Oui, le prix maximum pour une chopine de crème est 28 cents. Vous devriez rapporter ce prix excessif au bureau le plus rapproché de la Commission des prix et du commerce. La crème ne doit pas contenir plus de 18 p. cent de gras de beurre.


Le plus grand choix de chapeaux à Québec
HAUTE NOUVEAUTE TOUTE L'ANNEE
Mme Jos. Guilmette
315 rue St-Joseph Tél. : 8221 ENR.

La gaîté et le repos sont de bons moyens de rester jolies

Deux moyens que je connais d'être jolie ne doivent rien aux chimistes et ne coûtent même pas un sou ! L'un de ces moyens est la gaîté — l'autre est le repos !

La gaîté vaut mieux pour la beauté que tous les cosmétiques qui se vendent en boites, en tubes ou bouteilles ! Une personne intelligente — même une personne tout à fait ordinaire — peut, si elle s'en donne la peine, modifier considérablement son caractère et acquérir ainsi un charme plus durable que celui que pourrait lui assurer tous les cosmétiques au monde.

Tout va mieux quand on ne se fait pas de bile.

Je sais que lorsque je suis heureuse, mes yeux pétillent, mon teint est meilleur et j'en mettrais ma main dans le feu, même ma coiffure semble mieux convenir à mon genre ! Quand je suis dans cet état d'esprit, l'application du peu de maquillage dont je fais usage semble plus facile et plus efficace que lorsque je broie du noir et que la tâche quotidienne des travaux domestiques me semble une corvée. Lorsque je me lève dans un tel état d'esprit j'ai vite fait de me faire "une raison" — car je sais que mon brave homme de mari est plutôt enclin à voir tout en noir et que ma tâche est de lui relever le moral.

Il faut être matinale.

L'autre embellisseur, c'est le repos —car si l'on ne prend pas un repos suffisant et régulier tous les aides de beauté qui encombrent la table de toilette—crèmes, lotions et rouges—ne servent pas à grand'chose, même quand on les applique avec le plus grand soin. Je n'hésite pas à déclarer que si j'avais le choix entre une existence qui exigerait à me coucher tard tous les soirs et une existence qui me forcerait à être hors du lit dès les sept heures tous les matins et couchée dès les dix heures du soir, ce dernier mode de vie aurait ma préférence sur le premier—du moins jusqu'au jour où je me déciderais de devenir réellement vieille ! Naturellement, comme tout le monde, j'aime à aller à une soirée dansante ou à un bridge de temps à autre—mais c'est précisément parce que ces sorties sont occasionnelles qu'elles me sont plus agréables que si ma vie était faite d'une ronde constante de plaisirs nocturnes.

Une des raisons pour lesquelles certaines employées de bureau dorment mal, ce'st qu'elles ne prennent pas assez d'exercices. La marche et la danse sont deux des meilleurs exercices. Non seulement ils activent la circulation, mais ils améliorent votre "ligne". De plus leur pratique est suivie d'une fatigue saine qui est indispensable comme préparation à un sommeil profond.

Si vous le pouvez, pratiquez l'un ou l'autre de ces exercices — ou même pratiquez-les tous les deux, avec modération. Un conseil cependant. ne dansez pas trop après minuit. Souvenez-vous que la danse est aussi plaisante avant les petites heures qu'après. Le vieux dicton "qui veut une heure de sommeil avant minuit en vaut deux après" est plus vrai qu'en notre ère de scepticisme, on le croit généralement.

Cousine BLANCHE.

Don de la reine

Londres, 19. — (P. C.) Une layette, don de Sa Majesté la reine, a été présentée à la mère du 1,000e enfant né à l'hôpital de la maternité de Fulmer Chase, Buckinghamshire. Cet hôpital est consacré aux veuves d'officiers.

C'est lundi que s'ouvre l'exposition de la Marine ici

C'est lundi prochain que doit s'installer au quartier général de la Marine, 30 avenue Laurier, l'exposition dont nous parlons depuis quelques semaines.

Comme nous l'avons dit les exhibits sont fort nombreux et on le croira en apprenant que tous ensemble ils pèsent quinze tonnes. Cette masse se compose de modèles et d'engins même. Il y a un modèle du plus moderne destroyer qui mesure seize pieds de longueur. C'est une oeuvre superbe, qui a coûté six mille dollars. Il y a des bateaux de sauvetage, des bombes que l'on lance à la mer, des torpilles et autres engins de guerre. Il y a aussi des illustrations de la plus grande valeur et du plus haut intérêt, des photographies de combats, des portraits, etc.

Pour voir cette exposition, qui demeurera une semaine dans nos murs, on aura à payer un prix d'admission infime, et tout le monde sera heureux d'offrir cette contribution à la Navy League qui, elle-même, distribue en secours aux marins tout ce qu'elle reçoit en dons du public.

Les avis de naissance et de mariages, quelle que soit la formule, publiés dans le "Carnet mondain" coûtent $1.00 l'insertion.

Toute commande devra être accompagnée de ce montant.

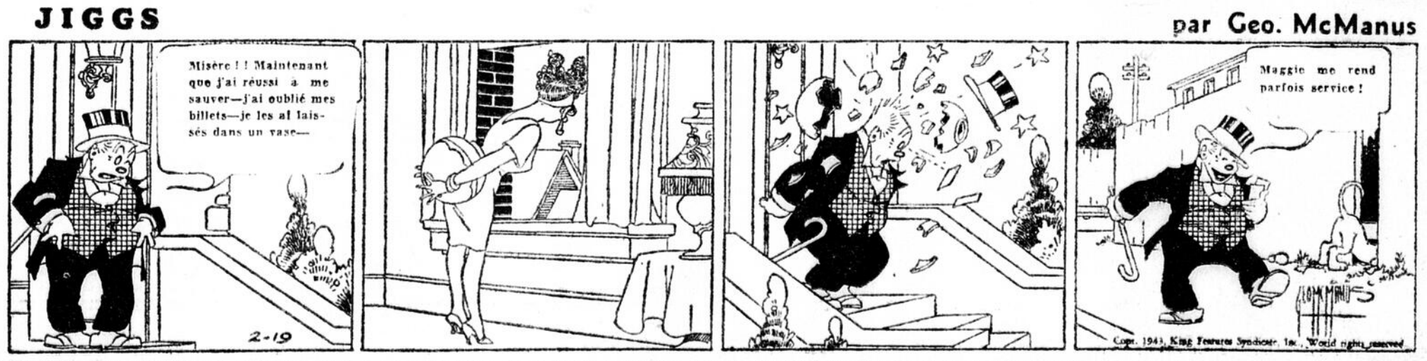

"Il n'est rien d'aussi merveilleux
Que le charme des beaux cheveux!"
Pas un autre shampooing ne laisse les cheveux aussi lustrés ...et cependant aussi faciles à coiffer !

Pour avoir une chevelure magnifique, employez Drene Spécial additionné de Hair Conditioner . . . le seul shampooing qui révèle jusqu'à 33⅓ % plus de lustre que le savon, mais laisse les cheveux si faciles à arranger !
S'il existe un homme dont vous voulez gagner . . . ou garder . . . l'amour, ne manquez pas de toujours conserver à vos cheveux leur plus belle apparence : Tenez-les chatoyants de lustre, étincelants d'éclat : Ce charme dont les hommes raffolent, ne le laissez pas abîmer par le savon ou les shampooings au savon.
Employez plutot le Drene Spécial : Voyez dès le premier shampooing la remarquable différence . . . voyez comme il fait ressortir magnifiquement tous les jolis reflets sédulsants, toute la brillante couleur naturelle de vos cheveux !
Et maintenant que le Drene Spécial contient un merveilleux "hair conditioner", il laisse les cheveux beaucoup plus soyeux, plus doux et plus faciles à coiffer . . . tout de suite après le shampooing : Plus faciles à peigner de façon à leur faire prendre une fine et brillante coiffure ! Si vous ne l'avez pas employé depuis quelque temps, le Drene Spécial vous émerveillera :
L'action super-nettoyante du Drene Spécial vous fera aussi grand plaisir. En effet, dès la première fois qu'on l'emploie, il fait même disparaître les vilaines pellicules farineuses . . . et le film resté des lavages précédents !
Ainsi, avant de vous laver les cheveux de nouveau, procurez-vous une bouteille de Drene Spécial additionné de Hair Conditioner : Ou encore demandez à votre salon de beauté de l'employer. Embellissez votre chevelure à l'aide de ce merveilleux shampooing amélioré :
© PROCTOR & GAMBLE, après avoir minutieusement essayé toutes sortes de shampooings, n'ont rien trouvé de mieux que le Drene Spécial pour laisser les cheveux aussi lustrés et cependant aussi faciles à coiffer. Marque enregistrée.
Le film de savon ternit le lustre et l'éclat de la chevelure!
Evitez cet ennemi de la beauté ! Adoptez le Drene Spécial ! Il ne laisse jamais de pellicules enlaidissantes, comme le font toujours les savons et les shampooings au savon.
Voilà pourquoi le Drene Spécial révèle jusqu'à 33⅓% plus de lustre !
LE DRENE EST FABRIQUE AU CANADA
Drene Spécial additionné de Hair Conditioner



LE LIPTON VOUS DONNE QUELQUE CHOSE QUE NUL AUTRE THÉ, quel qu'en soit le prix, NE PEUT VOUS DONNER
Le thé qui a gagné le plus de récompenses au monde pour sa qualité est le thé qu'il faut employer par ces temps de rationnement de thé. Essayez ce mélange de maître qui comprend des petites feuilles de thé sélectionnées et récoltées exclusivement dans les jardins de Lipton à Ceylan. Vous trouverez le Lipton uniformément riche et savoureux. Vous découvrirez quelque chose d'également important—qu'il faut moins de Lipton, que vous en faites plus de tasses et que vous obtenez plus de satisfaction de vos coupons de thé.
Demandez aujourd'hui, à votre épicier, du Thé Lipton savoureux (petites feuilles)—un Thé de l'Empire "digne d'un roi".
LIPTON
Fait aussi le mélange LIPTON pour SOUPE aux NOUILLES
"SENSATIONNEL DANS TOUT LE PAYS" AASF

JIGGS par Geo. McManus



L'AGENT SECRET X-9 PAR ROBERT STORM
Episode No 216
(Copyright Public Ledger Inc.)



Les compensations ont augmenté sensiblement. -- Hausse dans la perception des impôts au pays

LES TITRES LES PLUS EN VUE SE SONT MONTRES FAIBLES A N.-Y.

Winnipeg Elec. a réalisé un gain

Le titre "B" a avancé de 1 point à 88 offert. — Abitibi Paper (valeurs déposées) a monté de 1/2 point à 59 1/2 offert.

Montréal, 19. — Les transactions ont été peu nombreuses hier sur le marché des obligations canadiennes. Winnipeg Electric "B" a gagné un point à 88 offert 91 demande, dans les services publics. Shawinigan 4 1-2 p.c. 1967 a gagné 1-2 point à 113 offert 115 demande et les 4 1-2 p.c. 1970 ont avancé de 1-2 point également à 12 1-2 offert 115 1-2 demandé.

Aitibi Paper (valeurs déposées) a monté de 1-2 point à 59 1-2 offert 61 1-2 demandé.

Les obligations 3 p.c. a perpétuité du Dominion ont fléchi de 1-8 de point à 94 3-8 offert 95 3-8 demandé; les 3 p.c. 1949-52 ont monté de 1-8 point à 100 1-2 offert 101 1-2 demandé.

Dans les immeubles, Dominion Square 4 p.c. 1959 a perdu 1-2 point à 63 1-2 offert 66 1-2 demandé. Minnesota & Ontario a cédé 10 points à 480 offert 495 demandé, sur le marché over-the-counter.

A NEW-YORK

New-York, 19. — (P.A.) — Les chemins de fer et les services publics ont avancé légèrement hier sur le marché des obligations américaines. Le volume a été de $9.322,700, valeur au pair, contre $11,427,000 la veille. Les obligations canadiennes ont été calmes. Les Canada 3 p.c. 1967 n'ont pas bougé. Les Canada Southern Power ont baissé de 1-2 point. Les Canadien Natoinal 5 1-2 p.c. 1956 ont baissé de 1-8 de point; les 4 1-2 p.c. 1951 et les 6 1-2 p.c. 1946 n'ont pas changé. Les Pacifique Canadien 5 p.c. 1954 ont gagné 1-8 de point; les 4 1-2 p.c. 1960 ont perdu 1-2 point; les 4 p.c. à perpétuité ont avancé de 1-2 point. International Hydro 6 p.c. 1944 a cédé 5-8 de point. Les obligations du gouvernement américain ont été stables. Les Argentine 4 1-2 p.c. et les Danemark 6 p.c. ont avancé, dans les valeurs étrangères.

Promotions à la Banque de Montréal

Montréal, 19. (P. C.) — La Banque de Montréal a annoncé, hier, que MM. R.-J. Williams et L.-W. Townsend ont été nommés assistants-gérants généraux. M. Williams, qui était gérant du bureau-chef de la Banque à Montréal, a déjà été gérant des bureaux-chefs de Toronto et Winnipeg. M. Townsend a été gérant du personnel de la banque et il a fait du service dans les succursales de l'Ontario et des provinces de l'Ouest.

Si vous vous levez la nuit soignez vos reins

Vous sentez-vous plus vieux que votre âge ou souffrez-vous de levers la nuit, courbatures, nervosité, mal de jambes, douleurs rhumatismales, mictions brûlantes, rares ou trop frequentes. Rappelez-vous alors que vos reins sont d'importance vitale à votre santé et que ces symptômes peuvent provenir des affections rénales et vésicales — dans ces cas le Cystex donne généralement un prompt et heureux soulagement en aidant les reins à chasser les excès d'acides et les déchets toxiques. Vous avez tout à gagner et rien à perdre en essayant le Cystex. La garantie de remboursement sans commentaire assure qu'on vous remettra votre argent sur retour de la bouteille vide si vous n'êtes pas entièrement satisfait. Ne retardez pas. Procurez-vous Cystex (sistex) dès aujourd'hui à la pharmacie. Seulement 35c.

Cystex aide à nettoyer les reins

Obligations canadiennes

Cours fournis par l'Association des Courtiers en Obligations du Canada, de Montréal et transmis à Québec par fils privés de la Presse Canadienne.

SEANCE DU 18 FEVRIER 1943

	Off.	Dem.		Off.	Dem.
OBLIG. DU DOM.:			Que 4½ 50	102	104
1¾ 1 Mai 46	99⅝	100¼	Regina 5 45	99½	102
2 1 Ju 44	100⅞	101¼	St John 4½ 71	103½	106½
2½ 15 N 44	101⅜	102¼	Three Riv	99½	101½
2 15 Dec 46	99¾	100½	Winn 4½ 60	115	....
2¼ 1 Mai 48	99¾	100½	Toronto 4 1-2 48	103	....
2½ 1 Ju 43	100⅜	101⅛	Vane 4 1-2 68	103½	....
3 perps	94⅜	95⅜	TRANSPORTS:		
3 1 Ju 50-55	99¼	100¼	Can Air 4 55	102½	104½
Do 53-58	99⅜	100⅜	CPR 3 45	101	103
3¼ 1 Ju 48-49	102⅜	103⅛	Do 3½ 51	98	100
3¼ 15 N 48-51	102¼	103¼	Do 4 49	102	104
3¼ 1 Ju 56-66	101⅜	102¼	Do 4½ 46	111	....
3½ 15 O 44-49	102⅜	103⅜	Do 4 perps	87½	89½
4 15 O 43-45	101⅜	102⅜	Do 4½ 60	102½	104½
Do 47-52	106½	107¾	Do 5 54	108½	110½
4½ 15 Ju 44-47	104⅞	105⅝	Can SS 5 57	105	105
4½ 1 F 46	107⅛	108⅛	UTILITES:		
4½ 1 N 46-66	107⅛	108⅛	Ass T and T		
Do 47-57	107⅜	108⅜	5½ 55	83½	86
Do 48-58	108¼	109¾	Bell Tel 5 57	103½	....
Do 49-59	109¼	110¾	Do 5 60	102½	....
5 15 Oct 43	102⅜	....	BC Po 4½ 60	100½	102½
EMP. DE GUERRE			BC Tel 4½ 61	106½	109
2 15 Ju 50-51	101¼	102¼	Cal Pow 5 60	109½	112
3 1 Oct 49-52	100½	101½	Do 4 65	105	107
3¼ 1 Fev 48-52	103	104	Can Nor Pow		
3 1 Mars 52-54	100½	101½	5 52	103½	106
3 1 S 3-56	99½	100½	Dom C El		
GAR. PAR LE DOM.:			5½ 46	106½	....
CNR 2 43	100	....	Gaz P 3¾ 89 A	103½	....
Do 2¾ 44	100¾	101½	Do B	101½	103
Do 2¾ 45	100¾	101¼	Do 5 49	101½	104
Do 3 45	101⅝	102⅜	Gt Lak 4½ 56	101	105
Do 3 45-60	100½	101½	Do 5 57	99½	102
Do 3 48-52	100⅜	101⅜	Int H 6 44	54	56
Do 3 48-53	100	101	Int Pow 6 55	101	....
Do 3 54-59	99⅛	100⅛	Do 6 57	102½	....
Do 4½ 51	121⅞	....	Do 6½ 57	105	....
Do 4½ 56	123	....	Mar El 4½ 56	100½	....
Do 4½ 57	123½	....	Do 5½ 56	100½	....
Do 4¾ 55	123¾	....	Maclaren 5 56	101½	103½
Do 5 54	117⅛	119	Mtl Pow 3½ 56	104	106
Do 5 49-69	125½	....	Do 60	102	....
Can Wire 5 55	126	....	Do 63	103	105
GTP 3 62	104½	....	Do 73	102	104
M Har 5 49-69	125½	....	Mtl Tram 5 51	103	105
PROVINCIALES:			Do 5 55	87	89
Alberta 4 54	74½	77	Nat P 6 49	101½	104
Do 4½ 56	76	78½	Nfld P 4½ 56	101	....
BC 4½ 53	115	....	Do 5 56	101	....
Do 5 45	103¾	105¼	NSL P 5 57	101½	....
Man 4½ 56	110	....	Ont P 4 56	102½	....
Do 6 47	107½	110	Ont Vp 4 64	105½	....
NB 3 51	96	98	Do 5 59	102	105
Do 4½ 61	112½	....	Port R 6 56	101½	....
NS 3 50	98	....	Pow Corp 4½ 59	94½	97
Do 4½ 60	115	....	Que Pow 4 62	103	105
Ont H 3¼ 50-53	100½	102	Sag Pow 4¼ 66	106	....
Ont 3 47-50	99½	101	Shaw 4 61	106	107
Do 4½ 49	107⅛	109½	Do 4 1-2 67	113	115
Do 3½ 49-51	101¼	103½	Do 4 70	112½	115½
Que 3 51	97½	99	Do 4 69	104	106
Do 3¼ 49	99½	101½	St M Pow 5 56	99	102
Do 3½ 51-53	99	101	Do 4½ 70	103½	105½
Do 4½ 45-50	114	116	Un Sec 3 52	94½	97
PEI 3 45	99½	101	Wpg El A 5 65	92½	95
Sask 4½ 61	96½	99	Do B	88	91
Do 5 56	94	96½	INDUSTRIELLES:		
MUNICIPALES:			Abitibi 5 53	61½	....
Calgary 4 1-2 62	99	101½	Do COD	59½	61½
Edm 4½ 67	99	102	Acad S 4½ 55	100½	102½
Halif 4½ 52	107	110	Do 6 54	96	99
Mont 5 54	99½	102	Alb Pc Gr 6 46	105½	....
Do 4½ 71	98½	101	Alg Sul 5 48	103	106
MCS 4 48	98	100	Alt Sug 4 51	101¼	....
Mtl Met 4½ 62	101	103	Bowater 5 68	94	....
Do 4 47	98½	101	Brand H 5 56	78	82
BC Pulp 6 50	93	96			
Do 5 59	85	87			
Can Cem 4 51	102	104			
C P and P	65	....			
Can Steamship	11	....			
Do 5 58	65	....			
C Steamship	10¼	10⅝			
C Loco 6 53	102	105			
Can Vick 6 47	97	100			
Cons P 5½ 61	69	71			
Dom S C 6¼ 55	107	110			
D Coal 4½ 52	98	100			
Dom Tar 4½ 51	102	104½			
Dom W and W					
6 53	96	102			
Donn P 4½ 56	77½	80			
Dryden 6 49	104	....			
E Dair 6 49	89	92			
Fam Play 4½ 51	102½	104½			
Fed Gr 6 49	107	....			
Fraser 6 59	103½	....			
GS War 4½ 52	102	104			
Gl Pap 5 55	93	95			
Gurney 5½ 49	94	98			
GY L and A					
5½ 48	103	105½			
Ind Acc 4 52	87½	....			
Int C Bak 5½					
48	102	....			
Int P 6 55	113	....			
Ip of Nfld 6 68	98	101			
La St J 5½ 61	86½	88½			
Do 5 61	63½	65½			
Maple L M 3 58	95½	98			
Massey 4¼ 54	98	100			
McColl 4¼ 49	101½	103½			
Mersey P 5 57	93	96			
Do 6 49	94	97			
M and O 5 60	102	104			
Mont 5 53	73	....			
Mtl Dred 6 48	91	94			
N S C 3½ 63	84	86			
Price 5 57	95	98			
Do 4 57	80	84			
Reg Kn 4 52	97	100			
Restig 6 48	103	....			
Relian G 4½ 52	99½	102½			
Rol Pap 4½ 51	101½	103½			
Simps 4¼ 51	100½	102½			
Smith 4¼ 51	102½	104½			
U Amuse 5 56	100½	....			
Un Gr 5 48	100¾	....			
Do 5½ 49	101	....			
Wabasso 4½ 51	101½	....			
W Grain 5 49	82½	85			
IMMEUBLES:					
Alex Bldg 6 47	35	....			
Acad Apt 5 59	57½	60			
Dom S 4 59	63½	66½			
Glen Inv 5 44	46	50			
Godfr R 4 52	53	....			
Ins Ex 3 51	54½	....			
Keefer Bldg 6 55	31	....			
Mtl Apts 4 54	49	53			
O Real 5½ 61	58	....			
Que Apts 5 50	83	....			
Queen H 5 53	68	76			
Sher Bl 3½-4					
52	81	....			
St C Sy 3½-4					
57	59	63			
Wind R 5 53	55	....			
Wind H 4½ 53	72½	76			
OVER THE COUNTER:					
M and O	480	498			
Brown	185	195			
Do priv	30¼	31¼			

Renseignements financiers

Revue des marchés mobiliers

Les bonnes nouvelles provenant de Russie n'ont pu attenuer l'effet défavorable des revers des forces américaines en Tunisie, sur le marché de New-York, hier, et les chefs de file ont baissé de quelques fractions à 2 points ou plus. Le cours moyen de 60 titres représentatifs de la Presse Associée a cédé 4-10 point à 44.6 ; c'est le recul le plus sensible depuis le 19 janvier. Les titres à bon marché ont eu des virements élevés. Les transactions se sont chiffrées par 1,039,540 actions comparativement à 1,097,105 actions au cours de la séance précédente. United Corp. a été le titre le plus actif ; ce stock a baissé de 1-8 point à 1, dans un virement de 43,000 actions. Crucible Steel a cédé 1 1-2 point à la suite de la publication du rapport démontrant des recettes moindres. Western Union a monté de 5-8 point, par suite de l'augmentation du profit net. Postal Telegraph privilégié a monte de 3-4 point. American Telephone a touché un nouveau sommet. Les titres canadiens ont été irréguliers. Dome a perdu 1-8 point, de même que Pacifique Canadien. Hollinger a baissé de 1-4 point ; Distillers Seagram a fléchi de 3-4 point ; International Nickel a cédé 3-4 point. Hiram Walker et Lake Shore ont avancé de 1-4 point.

• • •

Certains titres de choix dans les valeurs industrielles et les services publics ont réalisé des gains, sur la place de Montréal, alors que les papeteries, les huiles et les mines d'or ont fléchi. Alberta Grain privilégie et Canadian Bronze ont atteint de nouveaux sommets. Hamilton Bridge, Building Products, Canadian Car privilégié, Industrial Alcohol "A" ont aussi avancé. National Steel Car n'a pu conserver un gain et Massey-Harris a effacé une avance. Dominion Glass privilégié et Asbestos ont enregistré des pertes. St. Lawrence Corporation "A" et St. Lawrence Paper privilégié ont monté, dans les papeteries et Price Brothers a reculé. Winnipeg Electric privilégié a touché une nouvelle cime dans les services publics, et les titres "A" et "B" ont également avancé, de même que Gatineau, Montreal Power et Power Corporation. Brazilian a cédé un gain et Bell Telephone et Quebec Power ont fléchi. Canada Steamship commun a touché une nouvelle cime et le privilégié ainsi que Pacifique Canadien ont reculé. Aluminium, Alco privilégié, International Nickel et Noranda ont baissé alors que Consolidated Smelters a monté.

x x x

Les stocks ont continué à fléchir, à Toronto. Le volume a été de 338,000 actions. McIntyre a baissé de 3-4 de point à 47 1-4 ; Dome a perdu 1-2 point à 19 1-4 et Lake Shore a baissé de 1-4 de point à 11 1-4. Kerr-Addison a perdu 20 cents à $5.65 et des pertes de 8 cents ou plus ont été encaissées par Chesterville, Malartic Gold Fields, Macleod-Cockshutt, Preston, Upper Canada et Wright-Hargreaves. Noranda a cédé 1 1-8 point à 43 1-2. International Nickel a perdu un point à 37 et Smelters et Hudson Bay ont baissé légèrement. Bell Telephone s'est raffermi de 1 1-2 point à 144 1-2. Consumers Gas a cédé un point à 126.

Bourse de Londres

Londres, 19. — (P. C.) Les titres sont demeurés stables hier à Londres, sur un marché rendu calme par la tension provoquée par le débat sur le plan Beveridge. Les chemins de fer domestiques ont recouvré une partie des pertes enregistrées au début de la séance et les valeurs industrielles sont restées stables. Les valeurs pétrolières ont été inactives et les kaffirs étaient en demande. Les fonds britanniques ont fluctué étroitement et les valeurs étrangères ont été ternes.

Compensations à Québec

Les compensations bancaires se sont élevées à $5,174,477, dans la ville de Québec, pendant la semaine, comparativement à $4,044,045 durant la semaine correspondante de l'an dernier, soit une augmentation de $1,170,432. Le total avait été de $4,966,654 la semaine dernière.

Tendance des marchés

Titres industriels les plus actifs sur la place de Montréal, hier

Ventes		Ferm.	
2,005	Can. Steamship	10½	— ¼
1,305	Winn. Elec. "A"	3½	— ⅛
1,120	Imperial Oil	13¾	— ⅛
1,035	Imperial Tobacco	11¾	Inc.
900	Can. Marconi	135	Inc.
700	Winnipeg Elec. priv.	36	+ 2½
690	Cons. Paper	31½	Inc.
600	Donn. Paper "A"	41½	Inc.
525	Inter. Nickel	37	— 1
485	Power Corp.	7½	— ½

Volume des ventes : 60,100 actions.

Titres miniers les plus actifs sur la place de Toronto, hier

Ventes		Ferm.	
19,000	Ont. Nickel	0.09¼	Inc.
14,260	Madsen R. Lake	0.95	— 0.03
13,400	Bidgood	0.13	— 0.01¼
8,000	Malartic Gold	1.84	— 0.10
6,700	Leitch	0.73	— 0.02
5,800	Upper Canada	1.12	— 0.08
5,500	O'Brien	0.65	— 0.03
5,330	Chesterville	0.78	— 0.07
4,900	Preston	2.05	— 0.08
4,500	Senator	0.25¼	— 0.0 ¾

Volume des ventes : 338,000 actions.

Cours moyens à Montréal

	10 Uti.	20 Ind.	30 Com.	10 Pap.	15 Or
Jeudi	54.3	68.3	63.6	79.16	54.15
Mercredi	54.0	68.4	63.6	79.17	54.21
Semaine der.	53.9	68.8	63.7	77.81	54.98
Mois dernier	54.9	66.9	62.9	79.85	54.91
1942	40.5	57.2	51.6	68.50	46.11
Haut 1943	54.9	69.0	64.0	81.84	55.53
Bas 1943	51.8	63.4	59.5	74.07	49.15

Cours moyens à New-York

	30 Ind.	15 C.f.	15 Uti.	60 Tit.
Jeudi	64.2	19.6	30.3	44.6
Mercredi	64.9	19.9	30.6	45.0
Semaine dernière	64.2	19.5	30.0	44.5
Mois dernier	61.8	19.2	28.2	42.7
1941	52.1	16.7	25.6	36.6
Haut 1942-43	65.0	19.9	30.6	45.1
Bas 1942-43	46.0	14.4	21.1	32.0
Haut 1941	67.9	19.0	35.5	45.0
Bas 1941	51.7	13.4	24.5	35.4
	1938-40		1932-37	1927-29
Haut	54.7		75.3	157.7
Bas	33.7		16.9	61.8

New Brunswick Tel.

Saint-Jean, N.-B., 19. — (P.C.) — Les revenus bruts de The New Brunswick Telephone Co., Ltd., se sont élevés à $2,127,335 l'an dernier, soit une augmentation de 11.6 pour cent sur ceux de 1941, a annoncé le sénateur F.-B. Black, président de la compagnie, à l'assemblée annuelle. Les dépenses d'exploitation ont augmenté de 20 pour cent.

Les disponibilités courantes se sont chiffrées par $759,704 et les exigibilités immédiates se sont élevées à $638,135. Le revenu net a été de $390,510, et le dividende trimestriel payé a été de 50 cents par action. Un solde de $47,875 a été rapporté au surplus gagné. Le compte de surplus se tient maintenant à $291,388. Le nombre des téléphonse en usage dans la province était de 38,875 à la fin de 1942, soit le chiffre le plus élevé dans l'histoire de la compagnie.

Acme Gas & Oil

Toronto, 19. — (P.C.) La Bourse de Toronto a été informée que en vertu d'une entente datée du 16 février 1943, Acme Gas & Oil Limited a vendu 50,000 actions du trésor à 10 cents par action à Andrew Lucas, de Toronto, et a accordé des actions à l'acheteur sur 200,000 autres actions à un prix variant entre 12 1-2 et 20 cents par action, ces dernières devant avoir été toutes achetées le 14 octobre prochain.

PRIX DE GROS

A MONTREAL

Séance du 18 février 1943

Blé Nord No 1	$1.09
Blé Nord No 2	$1.06
Avoine Ouest No 3	0.62
Orge d'engrais No 2	0.77

Par boisseau à Montréal, ex-magasin

Graine moulue à engrais :

Son	$29.25
Gru rouge	$30.25
Gru blanc extra	$33.25

Par tonne comprenant les sacs en voie ferrée moins 25 centins par tonne pour le comptant.

Grain séché de brasserie au gros par tonne — $26.00

Do au détail par tonne — $28.00

Avoine roulée gruau par sac de 80 lbs livré au commerce y compris taxe de vente — $3.20 $3.35

Farine de blé d'hiver :

Qualité de choix par changement de wagon, par baril — $4.80

Qualité de choix par lots irréguliers par baril — $5.00

Farine de maïs blanc par baril et sacs de chanvre livré, moins 10 sous pour du comptant, au wagon — $7.60

par lots irréguliers — $7.90

Farine de blé du printemps :

Par baril en sac de chanvre de 98 livres, livrée à Montréal :

Première patente	$5.15 $5.35
Deuxième patente	$4.50 $4.70
A-boulanger	$4.50 $4.60



Recul du prix du blé à Chicago

Cette céréale baisse de 3/8 à 3/4 sou le boisseau. — Stabilité à Winnipeg. — Le beurre et les oeufs sont stationnaires.

Winnipeg, 19. — (P.C.) — Les achats de blé à terme se sont totalisés à 1,250,000 boisseaux hier sur la Bourse de Winnipeg. Le prix est cependant demeuré stationnaire à 92 sous le boisseau. L'avoine et le seigle n'ont pas changé et l'orge est restée stable ou elle a monté de 1-3 de sou le boisseau. Voici les prix des options sur le marché à terme :

	Ouv.	Haut	Bas	Ferm.
BLE:				
Mai	92	....	....	92
AVOINES:				
Mai				51½b
Juillet	51½	....	....	51½b
ORGE:				
Mai	64¾	....	....	64¾b
Juillet	64½-⅝	64¾	64½	64⅝a
SEIGLE:				
Mai				66⅝b
Juillet				66⅝b

A CHICAGO

Chicago, 19. — (P.A.) — Le blé a été faible hier, à Chicago, et cette faiblesse s'est reflétée dans les autres grains. Le blé a baissé de 3-8 à 3-4 de sou, mai $1.41 3-8 à 1-2 et juillet $1.41 3-8 à 1-4. Le maïs de mai a terminé la séance à 99 3-4 à 7-8 sous. L'avoine a baissé de 1-8 à 1-4 de sou; le seigle a reculé de 5-8 à 7-8 de sou et les fèves soya de mai ont montré de 1-2 sou. Voici les prix des options sur le marché à terme :

	Ouv.	Haut	Bas	Ferm.
BLE:				
Mai	141⅞-42	142⅜	141⅜	141⅜-½
Juillet	141⅞	142⅜	141¼	141⅜-¼
Septembre	143-43⅛	143½	142¼	142⅜-¼
MAIS:				
Mai	99⅞-100	100	99¾	99¾-⅞
Juillet	100⅜	....	....	100⅜
Septembre	100⅞	....	....	100⅞
Décembre				100⅞
AVOINES:				
Mai	59⅛-½	59⅞	59¼	59¼-⅜
Juillet	58	58⅜	57¾	57¾
Septembre	58⅜	58½	57⅞	57⅞

LES DENREES

Montréal, 19. — (P.C.) — Les prix du beurre et des oeufs au comptant étaient stables hier sur le Canadian Commodity Exchange. A la fermeture, le beurre du Québec, 92 points, cotait 35 1-4 sous la livre au comptant.

Le ministère fédéral de l'Agriculture a communiqué les prix suivants :

Oeufs classés : A-gros, 37 à 38 sous ; A-moyens, 33 1-2 à 34 sous; A-poulettes, 28 1-2 à 29 sous; B, 31 sous; C, 28 sous. Arrivages: 1,268 caisses.

Beurre de fabrique, première qualité, prix des commerçants, 36 1-2 à 37 sous; première qualité en timette, prix des commerçants, 36 à 36 1-2 sous; prix de gros du beurre pasteurisé du Québec No 1, entreposé, 35 1-4 à 35 1-2 sous. Aucun arrivage.

Fromage : arrivages courants, fromage coloré et blanc de l'Ouest et du Québec, 20 1-4 sous franco, livré à Montréal; prix de gros du fromage coloré et blanc de l'Ouest et du Québec, 22 1-2 à 23 sous. Arrivages: 52 boites.

Patates du Québec Mountains No 1, $1.65 à $1.80 le sac de 75 lbs; No 2, $1.40 à $1.50; Katadins, $1.70 à $1.80; N.-B. et Ile du P.-E. No 1, $1.80.

Marchés aux bestiaux

Montréal, 19. — (PC) Pendant la semaine terminée le 18 février, les arrivages se sont répartis de la façon suivante sur les deux marchés aux bestiaux de Montréal: 923 bêtes à cornes, 158 moutons et agneaux, 1,571 porcs et 857 veaux. De plus, 336 bêtes à cornes, 562 moutons et agneaux, 160 porcs et 25 veaux ont été consignés directement à des maisons de salaison locales et 57 bêtes sont passées en transit.

Les arrivages ont été pratiquement nuls, excepté lundi. Les ventes ont été actives et les prix fermes ou en mieux de 25 sous.

Les bons bouvillons rapportaient de $11.75 à $12.50, la majorité de $12 à $12.25; environ 20 bouvillons de choix ont donné de $12.75 à $12.85; les moyens rapportaient de $11 à $11.75 et les communs cotaient $9 et plus. Les bonnes taures se vendaient entre $11 et $12.

et les moyens entre $9.75 et $10.50. Les jeunes bouvillons ou veaux engraissés variaient entre $12 et $13.50. Les bonnes vaches de boucherie donnient de $10. à $10.75; les moyennes variaient entre $9 et $10 et les communes donnaient de $7.75 à $8.75. Les vaches pour la mise en conserve se vendaient entre $6.50 et $7.50, pour la plupart; les bons boeufs de boucherie donnaient de $11 à $11.75 et les communs de $8.50 à $10.50, la majorité de $10 à $10.50. Les vaches de type laitier variaient entre $100 et $160 chacune.

Les veaux de lait étaient actifs entre $14 et $17.50. Les bons veaux de lait donnaient de $17 à $17.50, les moyens de $16 à $16.50. Les veaux nourris au seau rapportaient de $11 à $14 et les veaux des champs se vendaient entre $9.50 et $10.50. Les veaux d'un an donnaient de $8.50 à $9.

Les agneaux se vendaient en lots mélangés entre $14 et $14.50. Les moutons donnaient de $6 à $9.50.

Les porcs B-1 abattus étaient fermes entre $17.25 et $17.50; la plupart se vendaient $17.50. Une prime de $1 a été accordée pour chaque porc de la catégorie "A" tandis que l'escompte a été chargé sur les hors-poids. Les truies se vendaient entre $13 et $13.50, pesées vivantes et les porcs engraissés rapportaient de $12.75 à $13.

Montreal Loan Co.

Montréal, 19. — (P.C.) Montreal Loan & Mortgage Company a réalisé un profit net de $48,633 en 1942, comparativement à $44,940 en 1941. Après les déductions, la balance de $168 a été reportée au compte de profits et pertes, portant celui-ci à $10,169. Le fonds de réserve était de $800,000 contre $850,000.

Valeurs étrangères à New-York

Séance du 18 février 1943

	Off.	Dem.
Argentine 4½ 71	87	88½
Australia 5 55	86½	88
Belgium 6 55	96½	98
Bolivia 7 58	11½	11⅞
Brazil 6½ 57	39½	40½
Do 7 52	39½	40½
Do 5 51	70	72
Buenos Aires 4⅜ 77	68½	71
Chile 6 61	19¼	19⅞
Colombia 3 70	41½	42½
Canada 5 52	100¼	100½
Denmark 4½ 62	41	50
French Republic 7 49	90	....
Minas Geras 6½ 56	22⅜	24
New South Wales 5 57	88	91
Norway 4½ 56	91	94
Peru 6 60	14	14¼
Rio de Jan 6½ 53	20⅛	20¾
San Paulo 7 40	65	66¼
Serbs 7 62	13	13¾

Prêts aux courtiers

Washington, 19. — (P.A.) Les prêts consentis aux courtiers et agents de change par les banques de la ville de New-York faisant partie du Federal Reserve Board se sont élevés a $500,000,000 pendant la semaine, soit une diminution de $22,000,000 sur la semaine précédente. Les prêts s'étaient totalisés à $332,000,000 durant la semaine correspondante de l'an dernier.

Les compensations

(Par la Presse Canadienne)

Grâce à une augmentation substantielle enregistrée à Montréal, les compensations bancaires se sont chiffrées par $524,446,266, au Canada, pendant la semaine: C'est une augmentation de $141,467,035 sur le total de $382,979,231 de la semaine correspondante de l'an dernier.

Les augmentations les plus sensibles ont été enregistrées dans les centres suivants (les chiffres entre parenthèses sont ceux de l'an dernier): Montréal, $198,358,400, ($110,-325,942); Toronto, $154,708,799 ($120,103,068); Winnipeg, $39,050,-685 ($34,265,759); Ottawa, $47,929,-749, ($44,423,029); Vancouver, $24,-590,399, ($19,349,747); et Edmonton, $6,547,747 ($5,361,534). A Hamilton, les compensations se sont élevées à $6,867,211 comparativement à $7,-681,594 l'an dernier.

Banque du Canada

Ottawa, 19. — (P.C.) Les dépôts du gouvernement du Dominion ont diminué de $38,813,000 à $27,789,000 pendant la semaine terminée le 17 février, révèle le rapport hebdomadaire de la Banque du Canada. Les dépôts des banques à charte ont augmenté de $10,062,000 à $254,833,-000 et les billets en circulation ont augmenté de $2,605,000 à $684,064,000.

Bourse de Montréal

Cours fournis par L.-G. BEAUBIEN & Cie. membres de la Bourse de Montréal, 70, rue Saint-Pierre, Québec, Tél. : *2-1521.

Séance du 18 février 1943

Ventes	Titres	Ferm. Préc.	Haut	Bas	Ferm.
5	Agnew Sur	14	14	14	14
55	Alb P G Pr	111	111	111	111
10	Alg Steel	8¾	8¾	8¾	8¾
45	Aluminium	120	120	120	120
175	Asbestos Cor	24	24	24	24
245	Bath Pap "A	14½	14½	14½	14½
69	Bell Tel	143½	144	143	144
125	Braz Trac	15½	15½	15⅜	15⅜
3	B C Pow B	3	3	3	3
175	Build Pro A	14¾	14¾	14¾	14¾
2005	C Steamship	10¼	10⅜	10¼	10½
252	Do Pr	35¼	35¼	35	35
25	Can Car	8	8	8	8
85	Do Pr	28¼	28½	28¼	28½
225	C Celanese	30	30	30	30
30	Do Pr	136	136	136	136
75	C Ind Alc A	43¼	43⅝	43¼	43⅝
125	C Nor Power	6½	6½	6½	6½
250	Can Pac Ry	73¾	73¾	73⅝	73¾
75	Cons Smelt	43¼	43¼	43	43
125	Dist Seagr	28	28	28	28
171	Dom Bridge	26¼	26¼	26¼	26¼
60	D Coal Pr	12¾	12¾	12¾	12¾
265	Dom Steel B	9	9

Canadien gagne 5-4 à Chicago.-Rangers perdent contre Détroit

Benoit conduit un ralliement de quatre points dans la session finale et fait gagner Canadien 5 à 4. — Une joute rapide et intéressante. — Le Canadien à une demi-partie de la 4e position.

Chicago, 19. — (P.A.) — Huit mille amateurs ont assisté hier à l'une des plus intéressantes joutes de la ligue Nationale de hockey alors que le Canadien de Montréal a fait un ralliement de quatre points dans la période finale pour vaincre les Black Hawks de Chicago par 5 à 4.

Johnny Gottselig a cassé son hockey au début de la période finale et, comme il se dirigeait vers la boite de son club pour s'en procurer un autre, Elmer Lach déjoua Gardiner après que Portland et Toe Blake eurent conduit le jeu dans la zone des Hawks, après 1.58 de jeu.

Buddy O'Connor égalisa le pointage 3 à 3 peu après, tandis que Joe Benoit donnait l'avance 4 à 3 en 12.08. Benoit y alla d'un autre but quatre minutes plus tard, pour donner la victoire à son équipe qui avait alors une avance de 5 à 3.

Les Hawks ont enregistré leur dernier but quand Bouchard était au pénitencier; ce point fut réussi par Fido Purpur après 18.20 de jeu. Voici le sommaire de cette rencontre :

ALIGNEMENTS

MONTREAL — Bibeault, buts ; Lamoureux et Portland, défenses ; Lach, centre ; Benoit et Blake, ailes. Subs : Harmon, Bouchard, Sands, O'Connor, Getliffe, Drillon, Hiller, Dheere.

CHICAGO — Gardiner, buts ; Seibert et Allen, défenses ; Gottselig, centre ; Johnston et Purpur, ailes. Subs : Wiebe, Mitchell, M. Bentley, D. Bentley, Thoms, March, Hamill, Carse.

Arbitre — Bill Chadwick.

Juges des lignes — Donnie McFayden et Steve Meuris.

SOMMAIRE

Premiere periode

1—CANADIEN, Harmon, 8.03
Punitions — March, Getliffe, Harmon.

Seconde periode

2—CHICAGO, Allen, 10.33
3—CHICAGO, Hamill, March et Carse, 11.18
4—CHICAGO, M. Bentley, D. Bentley et Mitchell, 18.21
Punition — Getliffe.

Troisieme période

5—MONTREAL, Lach, Portland et Blake, 1.48
6—MONTREAL, O'Connor, Drillon, 8.23
7—MONTREAL, O'Connor, Harmon, 12.02
8—MONTREAL, Benoit, Lach et Blake, 16.49
9—CHICAGO, Purpur, M. Bentley, 18.20
Punitions — March, Bouchard.

Importante assemblée de la ligue commerciale de quilles

La ligue de grosses quilles Commerciale de Québec, dirigée par M. Arthur-D Hébert, tiendra une importante assemblée, dimanche matin prochain, à 10 h. 15, à la salle paroissiale St-Malo. M. Hébert présidera.

Tous les clubs de ce circuit sont priés d'envoyer des représentants au cours de cet important meeting, ou plusieurs questions devraient les intéresser. Prière aux intéressés de prendre note du présent avis.

Robinson vs Wilson ce soir, à New-York

New-York, 19. — (P.A.) — Ray Robinson, qui n'a subi qu'une seule défaite depuis le début de sa carriere dans la boxe professionnelle, fera un "come back" ce soir quand il rencontrera le militaire Jackie Wilson dans un combat de dix rondes qui aura lieu à New-York.

George T. Davie et District Militaire No 5 en viendront aux prises ce soir dans une joute de la Ligue Maritime Québec-Lauzon

Au Colisée. — Cette rencontre du circuit Gauvin débutera à 8 h. 30. — Rencontre fort importante pour les Militaires. — En vue des prochaines éliminatoires. — Les alignements.

La Ligue de hockey Maritime Québec-Lauzon présentera une autre partie régulière de sa cédule, ce soir, au Colisée, quand les clubs District Militaire No 5 et George T. Davie en viendront aux prises à 8 h. 30 précises.

Cette joute de la Ligue Intermédiaire de Québec est de la plus haute importance pour le club de l'Armée qui travaille présentement dans le but de se tailler une position, dans les éliminatoires de la Ligue.

Le District Militaire No 5 est présentement en 3e position du circuit Gauvin avec un point de plus que le Davie Shipbuilding. Ce dernier club n'a plus qu'une seule joute de cédulée tandis que les militaires en ont deux à jouer avant la fin de la cédule, et ce, contre le George T. Davie. Il faudra que le club de Bourgault connaisse au moins une victoire pour s'assurer une place dans le détail.

George T. Davie s'est assuré la première position, il y a plus d'un mois tandis que les Cataractes de Shawinigan termineront assurément les activités du circuit en 2e ou 3e position à la suite de la victoire qu'ils ont remportée contre le Davie, dimanche dernier, à Shawinigan.

Bien que rien d'officiel n'ait été annoncé, Jean Pusie ne pourra probablement pas jouer, ce soir, à la suite de la punition pour la partie qu'il a encaissée, mercredi soir; il est peu probable que Guy Labrie, qui a été blessé, au début de la semaine, pourra porter l'uniforme de l'Armée pour cette joute. Le Davie Shipbuilding aura le même alignement que mercredi.

Les amateurs sont invités à assister nombreux à cette rencontre.

Tournoi de snooker

Le soldat Falardeau, a remporte une victoire de 3 à 1 contre Stam Merry, hier soir, dans la première rencontre du tournoi de snooker de la salle Palace. Dans l'autre partie Toc. Verret a dispose de Lucien Garneau par 3 à 2.

Dimanche soir, à 8 h., Willie Lawlor, rencontrera Maurice Robitaille, dans la première joute. Francois Verret, jouera contre Jean Blanchet dans la deuxième.

Roy et Poulin au premier rang chez les Juvéniles

Jean Roy et Laval Poulin, du club Bellevue, sont présentement en tête des compteurs de la ligue de hockey Juvénile de Québec, avec une marque de 10 points. Au 2e rang, on voit André Gagné et Léon Dolbec, du même club, avec 9 et 8 points respectivement.

Voici les statistiques officielles de cette ligue qui nous ont été fournies par le publiciste, Paul Dumont :

	B	A	Pts	Pun. en min.
Jean Roy (Bellevue)	5	5	10	0
Laval Poulin (Bellevue)	6	4	10	4
André Gagné (Bellevue)	3	6	9	2
Léon Dolbec	7	1	8	0
J.-Pau Lelièvre (Rapide)	4	0	4	0
G.-Henri Roy (Bellevue)	3	0	3	6
Yves Boldue (Bellevue)	2	1	3	0
J.-Marc Emond (Bellevue)	2	1	3	2
Germ. Vézina (Bellevue)	2	1	3	0
Fern. Lachance (Rapide)	3	0	3	2
Marc Bilodeau (Rapide)	3	0	3	0
Jac. Mignault (Rapide)	0	3	3	0
Ray. Dallaire (Bellevue)	2	0	0	6
J.-Chs Bégin (Bellevue)	1	0	1	0
Roger Lussier (Indien)	1	0	1	0
Fern. Bélanger (Rapide)	0	1	1	2
J.-Marie Daigle (Rapide)	1	0	1	2
Cl. Descarreaux (Rapide)	0	1	1	2
Maur. Chabot (Rapide)	1	0	1	2
Roger Gagnon (Rapide)	0	1	1	6
Ger. Godbout (Rapide)	0	1	1	0

Invitation aux skieurs

Henri Picard, qui est en charge du tremplin du Mont St-Castin, invite les skieurs à se rendre au Lac Beauport samedi matin dans le but de préparer le tremplin pour le concours de sauts qui aura lieu dimanche après-midi, pour le championnat de la ville et du district de Québec.

R. Bourget héros d'une belle fête

M. Rosaire Bourget, de Lévis, propriétaire de l'équipe de baseball "Chez Rosaire", de la ligue Commerciale de baseball de Québec, a été le héros d'une belle fête, lundi soir, à Lévis, à l'occasion de son anniversaire de naissance.

Quelque 80 sportifs ont pris part à cette réunion qui fut des mieux réussies. Au rang des invités d'honneur, soulignons M. et Mme R. Bourget et leur famille ; M. et Mme A. Lecourt, M. et Mr G. Bérigen, MM. Maurice Roy, E. Guérin, J. Hallé, L. Finet, E. Carrier, L Blanchette, R. Hamel, L. P. Gagnon, C. Lavallée, H. Maranda, Marcel Pouliot, E. Roy, P. Nadeau, P. Laliberté, les joueurs du club de hockey G. T. Davie, etc.

Hockey chez les Employés Civiques

Voici le sommaire de la joute de hockey qui eut lieu, vendredi dernier, au Colisée, entre les membres du club sportif des Employés Civiques. Cette rencontre donna lieu a une victoire de 12 à 5 en faveur des Membres Actifs contre les Membres Associés :

Première période

1 Membres actifs, Marcel Côté, J. Frenette 6.50
2 Membres Actifs, Charles Thivierge 14.24
3 Membres Actifs, Roger Roussel 18.20
Aucune punition.
Deuxième période
4 Membres Associés, L. Blanchard 1.56
5 Membres Actifs, J. Frenette, M. Côté 3.51
6 Membres Actifs, M. Côté, J. Frenette 6.04
7 Membres Actifs, L. Hamel, J. Lemieux 11.01
8 Membres Associés, R. Laliberté 15.23
9 Membres Actifs, M. Côté, R. Roussel 17.50
Aucune punition.
Troisième période
10 Membres Associés, P. Pedneault 5.19
11 Membres actifs, W. Bélanger 7.22
12 Membres Actifs C. Turcotte, M. Côté 10.09
13 Membres Actifs, Chs Moreau, R. Turcotte 14.36
15 Membres Actifs, C. Moreau, R. Roussel 16.39
16 Membres Associés, L. Blanchard 17.08
17 Membres Associés, V. Garneau 19.03

Punitions mineures : Membres Actifs : P. Béland et Chs Moreau ; Membres Associés : L. Blanchard et V. Garneau.

Lundi, le 22 février, les Membres Actifs rencontreront les Copains. La partie aura lieu au Colisée, à 10 heures.

Côté dans le marathon du club Lapointe-Drouin

Gérard Côté, de St-Hyacinthe, qui fait maintenant partie du régiment de Valleyfield, portera les couleurs du club de raquetteurs Frontenac dimanche prochain, lors du marathon de six milles du club Lapointe-Drouin, a-t-on annoncé hier soir.

Napoléon Simonneau, un autre athlète qui a fait ses marques dans la course en raquettes au cours des dernières années sera également un représentant du Frontenac dans cette course pour le titre provincial.

La Ligue Nationale vend la franchise du Philadelphie

Philadelphie, 19. — (P.A.) — La ligue Nationale de baseball a vendu les Phillies de Philadelphie, club qui a terminé la dernière saison dans la cave de la ligue, à William-D. Cox un marchand de bois de New-York.

Cette nouvelle a été annoncée par Ford Frick, président de la ligue, hier, qui a présidé une assemblée des actionnaires. On sait que la ligue Nationale a acheté ces jours derniers 4,690 parts des 5,000 que divers groupes détenaient depuis longtemps; ces actions du Philadelphie étaient cotées à $10 chacune. Cette transaction a mis fin à la longue carrière de Frank Nugent qui dirigeait cette équipe depuis plus de dix ans.

Le président Frick n'a pas voulu déclarer si les nouveaux propriétaires des Phillies demeuraient à Philadelphie ou à New-York. Mais un ami intime du président de la Nationale, qui a assisté à l'assemblée, a déclaré que la transaction était complète et que les Phillies joueront en 1943 dans la ligue Nationale de baseball.

Record aux quilles

Montréal, 19. — (P. C.) Willie Ross a enregistré un record, pour des parties de ligues aux quilles, hier après-midi, quand il a roulé des parties de 240, 259 et 228, aux petites quilles, pour un grand total de 727 points. Cette partie a été jouée dans la Ligue des Manufacturiers de Montréal.

Gooden jouera pour les Rangers de N.-Y.

New-York, 19. — (P. A.) Le jeune Bill Gooden, qui a joué sa première et dernière partie dans la Ligue Nationale, au début de novembre dernier, pour les Rangers de New-York, terminera la saison avec les Rangers, a-t-on annoncé officiellement, hier.

Après que cet athlète, qui n'est âgé de 19 ans, eut signé pour les Rangers, il ne put obtenir son passeport pour jouer aux Etats-Unis Gooden, qui est natif du Portage La Prairie, n'a pas été admis dans l'Armée canadienne et on lui a alors donné son passeport. Gooden est arrivé à New-York, hier après-midi

Camilli succéderait à Durocher comme gérant du Brooklyn en '43

Laxtonville, 19. (P. A.) — Dolph Camilli, 1er but des Dodgers de Broklyn, qui avait manifesté l'intention de quitter le baseball, pour la durée de la guerre, il y a quelque temps, a déclaré, hier, qu'il changera probablement d'idée si les Dodgers lui offrent la gérance de leur équipe.

De Californie, où il réside présentement, Camilli a déclaré qu'il avait télégraphié à Branch Rickey, président du club et qu'il aura une entrevue avec lui prochainement à San Francisco. Rickey est en route pour San Francisco où il tentera d'en venir à une entente avec son joueur-étoile de premier but.

Camilli, qui est âgé de 34 ans, a déclaré qu'il avait toujours l'intention de ne pas jouer en 1943. Ce joueur, qui a été jugé le plus utile dans les Majeures, en 1941, a cependant ajouté qu'il etudiera les offres de Rickey.

Comme on lui demandait si la gérance du Brooklyn l'intéressait, Camilli a répondu "que cela etait quelque chose de différent qu'il valait la peine d'être étudié". On se souvient que, ces jours derniers, on a mentionné le nom de Camilli comme successeur probable à Léo Durocher qui entrera dans l'armée, ces jours-ci.

Melton quitte le baseball

Gastonia, 19. — (P.A.) — Frank Melton, lanceur des Phillies de Philadelphie, de la ligue Nationale, qui a été vendu aux Dodgers de Brooklyn récemment, a décidé de quitter le baseball pour la durée de la guerre. Melton s'est acheté une ferme à Sharon, où il demeurera durant la guerre "et peut-être jusqu'à la fin de ses jours", comme il l'a déclaré hier.

St-Joseph et Indiens en semi-finale de la Ligue Juvénile

La série semi-finale de la ligue Juvénile de hockey de Québec débutera ce soir, quand les clubs Rapide de St-Joseph et Indien en viendront aux prises, à 8 h. précises, sur la patinoire de l'Académie Commerciale. Cette série semi-finale est de deux joutes au total des points.

Ces deux équipes se sont assuré une position dans le détail en se classant en 2e et 3e position.

Les survivants de la semi-finale se mesureront, par la suite, au Bellevue, de St-Sacrement, qui a terminé la cédule en première position de la ligue Juvénile.

Les amateurs pourront prendre note des statistiques officielles de ce circuit dans une autre colonne.

Les sportifs de la ville et du district sont invités à assister nombreux à cette rencontre qui donnera assurément lieu à du jeu fort intéressant. Le jeu sera disputé sur la patinoire de la "Grande Salle", à l'Académie Commerciale, rue Chauveau.

Union St-Laurent

Ce soir, à 9 heures précises, aura lieu une assemblée générale pour tous les membres de l'Union St-Laurent. Samedi, grande réception sous la présidence de M. Paul Lapointe.

Hockey

HIER

LIGUE DE LAUZON:
Semi-finale 2 dans 3:
X Lauzon 5, Lévis 2
X—Mene 1 à 0

LIGUE MARITIME:
Aucune joute cédulée

LIGUE SENIOR:
Aucune joute cédulée

LIGUE NATIONALE:
Détroit 5, Rangers 4
Canadien 5, Chicago 4
Seules joutes cédulées

LIGUE AMERICAINE:
Washington 2, Buffalo 9
Indianapolis 3, Providence 4
Seules joutes cédulées

AUJOURD'HUI

LIGUE MARITIME:
Armée vs G. T. Davie
Seule joute cédulée

LIGUE SENIOR:
R.C.A.F. à Cornwall
Seule joute cédulée

LIGUE NATIONALE:
Aucune joute cédulée

LIGUE AMERICAINE:
Aucune joute cédulée

LES POSITIONS
LIGUE NATIONALE

	J.	G.	P.	N.	P.	C.	P.
Boston	42	22	14	6	161	142	50
Detroit	39	19	10	10	130	98	48
Toronto	39	18	15	6	168	124	42
Chicago	39	14	14	11	132	132	39
Canadien	40	15	17	8	139	157	38
Rangers	39	7	25	7	119	196	21

LIGUE AMERICAINE

	J.	G.	P.	N.	P.	C.	P.
Hershey	46	29	9	8	181	131	66
Buffalo	44	23	15	6	147	97	52
Pittsburgh	46	22	21	3	146	163	47
Providence	44	22	20	2	168	167	46
Indianapolis	46	20	22	4	160	153	44
Cleveland	46	19	23	4	161	159	42
Washington	44	10	27	7	132	186	27

Raquetteurs Frontenac

Dimanche soir, à 7 heures, souper canadien au club du Frontenac, sous la présidence des trois membres à vie du club: l'hon. Pierre Bertrand, Raoul Myrand et Edouard Gendreau.

Dimanche matin, à 10 heures, il y aura assemblée générale pour tous les membres.

Les membres du Frontenac qui désirent prendre part au congrès de Trois-Rivières, dimanche prochain, pourront communiquer avec M. A. Ouellet pour obtenir des renseignements additionnels.

Toronto banquette les curlers de Québec

Toronto, 19. — (P.C.) Les curlers de Québec, qui ont pris part au Bonspiel de Toronto, ont été l'objet d'une belle réception par les autorités de notre ville, hier midi.

Dirigée par l'échevin Samson, de Québec, l'équipe de la Vieille Capitale comprenait les joueurs suivants : Joseph Lemieux, E. Desourdy et John Hackett.

Le contrôleur de la ville de Toronto, Lewis Duncan, qui remplaçait le maire, a déclaré "qu'il était heureux de souhaiter la bienvenue au club de Québec qui en était à sa première visite à Toronto dans un bonspiel".

St-Paul jouera dans l'Ass. Américaine

St-Paul, 19. — (P. A.) St-Paul jouera, cet été, dans la Ligue de baseball de l'Association Américaine. Les Saints ont acheté tous les joueurs du club Shreport de la ligue du Texas.

Le Shreport a remporté le championnat de la ligue Texas, l'an dernier, mais ce circuit n'opérera pas en 1943.

Tournoi-Invitation de ski de la zone de Sherbrooke le 27

Sherbrooke, 19. — (Spécial) Les directeurs des clubs de ski Mont-Plaisant et Hillcrest de Sherbrooke ont déjà commencé leurs préparatifs en vue de la tenue des tournois invitations de la Zone de Ski des Cantons de l'Est, consistant en concours de cross-country, slalom et descente sur les pentes du club Mont-Plaisant, les 27 et 28 février prochains. Les deux clubs coopèrent le plus étroitement possible à cette organisation et rien ne se néglige pour que cet événement soit couronné du plus grand des succès.

Le bureau des inscriptions est déjà ouvert, au club Mont-Plaisant, pour ces tournois et les entrées seront reçues jusqu'au 27 février, au chalet du club.

Les directeurs des deux clubs sont actuellement occupés à préparer un tracé pour le cross-country, de plus de 8 milles, ainsi que les pistes pour le slalom et la descente, qui mettront en lice les meilleurs skieurs des Cantons de l'Est.

Plusieurs clubs affiliés à la Zone de Ski des Cantons de l'Est ont déjà promis de participer aux concours, entre autres les clubs Thetford-les-Mines, Lac-Mégantic, Hillcrest, Mont-Plaisant de Sherbrooke, Chalet de North Hatley, Coaticook, Mont-Shefford, Cowansville, Victoriaville, Université Bishop, Collège Bishop, Magog, Waterloo et Bedford ainsi que plusieurs autres.

Tous ceux qui sont intéressés à ces concours peuvent écrire à M. Gaston Roy, secrétaire du club Mont-Plaisant, casier postal 482, Sherbrooke, pour toute autre information.

Don Grosso compte le but décisif. — Mud Bruneteau se signale en participant à 3 buts des vainqueurs. — Red Garrett se fracture une jambe. — Défense faible des Rangers.

New-York, 19. — (P.A.) — Un but de Don Grosso, cinq minutes à la fin de la troisième période, a permis aux Red Wings de Détroit de disposer des Rangers de New-York par 5 à 4, hier soir, dans une joute de la ligue Nationale. Les Rangers en étaient à leur 18e partie consécutive sans connaitre la victoire.

Après avoir fait des ralliements à deux reprises pour égaliser le pointage, les Rangers ont été faibles sur la défensive dans les moments difficiles.

En plus de perdre, les Rangers devront se priver des services d'un de leurs joueurs de défense, Red Garrett, qui s'est probablement fracturé une jambe quand il est venu en collision avec Abel dans le territoire des Red Wings.

Mud Bruneteau a été le meilleur joueur des vainqueurs à l'attaque en comptant deux fois et en participant à un autre but. Abel, Liscombe et Grosso ont enregistré les autres buts des vainqueurs. Watson, Pike, Cameron et Warwick ont été les compteurs des Rangers dans cette joute dont voici le sommaire :

NEW-YORK — Beveridge, buts ; Pike et Goldup, défenses ; P. Watson, centre ; Hextall et Patrick, ailes. Subs : Mancuso, Kirkpatrick, Warwick, Smith, Cameron, Garrett, Shack, Myles.

DETROIT — Mowers, buts ; Stewart et Simon, défenses ; Howe, centre ; Bruneteau et Liscombe, ailes. Subs : Motter, Orlando, Grosso, Wares, Abel, Carveth, H. Watson, Douglas.

Arbitre — Clancy.

Juges des lignes — Baolto et Babcock.

SOMMAIRE

Première période

1—NEW-YORK, Watson, Patrick et Hextall, 1.28
2—DETROIT, Bruneteau, Abel, 8.59
3—DETROIT, Abel, Howe et Carveth, 9.32
4—DETROIT, Bruneteau, Liscombe et Howe, 9.48
5—NEW-York, Pike, Warwick, 10.30
Punitions — Pike 2, Wares.

Seconde période

6—NEW-YORK, Cameron, Shack et Mancuso, 17.02
Punitions — Motter, P. Watson, Hextall, Orlando 2.

Troisieme période

7—DETROIT, Liscombe, Howe et Bruneteau, 1.32
8—NEW-YORK, Warwick, Cameron et Kirkpatrick, 8.43
9—DETROIT, Grosso, Wares, 14.58
Punitions — Motter, Pike.

Les As de Morton chez les Civiques

Ce soir, au chalet des Employes Civiques, le secretaire de la section du ski, M. Marcel Poulin, recevra les officiers et joueurs des As de Morton.

Tous les membres et amis du club sont invités à assister à cette reunion sportive au terme de laquelle il y aura buffet. L'orchestre de Gaston Lafrance fera les frais de la musique.

Slater opterait pour un détail entre six clubs

Montréal, 19. — (D.N.C.) George Slater, président de la ligue Senior de hockey du Québec, a confirmé la nouvelle qu'il y aura une assemblée spéciale de son circuit, lundi soir prochain, à Montréal.

Au cours de cette reunion, on décidera, une fois pour toutes, du nombre de clubs qui seront appelés à jouer dans les éliminatoires de fin de saison de la ligue Senior.

Il est probable que les votes seront les mêmes que lors de la dernière assemblée ; pour quatre clubs: Morton, Aviation et Cornwall; pour six clubs : Ottawa, Royal et l'Armée. Dans ce cas, le président Slater devra trancher la question.

Au cours de la dernière assemblée, Slater avait décidé "que quatre clubs participeront aux détails du printemps". On prête cependant au président de la ligue l'intention de changer de décision et de permettre à tous les clubs de sa ligue d'être dans les éliminatoires.

Les Reds gagnent 4-3

Providence, 19. — (P.A.) — Des buts de Webster et Ritson, deux recrues, dans les dernières minutes de jeu ont permis aux Reds de Providence de vaincre les Capitals d'Indianapolis par 4 à 3, hier, dans l'Américaine.

Summerhill se signale

Buffalo, 19. — (P. A.) — Bill Summerhill est monté en première position de la ligue Américaine, hier soir, quand il a compté quatre fois pour permettre aux Bisons de Buffalo de vaincre les Lions de Washington par 9 à 2.

Le Lauzon dispose du Lévis par 5 à 2 en semi-finale à Lauzon

Le Lauzon a disposé du Lévis par 5 à 2, hier soir, dans la première joute de la série semi-finale, 2 dans 3, de la Ligue Intermédiaire de Lauzon.

Comme l'indique le pointage, cette rencontre a donné lieu à du jeu intéressant et dénué de rudesse, les arbitres, J.-P. Paquet et L. Cartin n'ont distribué que trois punitions pour des offenses mineures.

Préfontaine a conduit l'attaque des vainqueurs en comptant deux fois et en fournissant une assistance pour un autre but. Avec deux buts, Moran, a été le meilleur compteur du Lévis.

L. Dussault a donné l'avance au Lauzon après 7.55 de jeu dans la période initiale à la suite d'une série de passes avec J. Dussault et Vézina mais, deux minutes plus tard, Moran acceptait des passes de Mercier et Archibald pour égaliser le pointage.

Moran réussit son 2e but de la soirée, au début de la seconde session mais les vainqueurs se rallièrent pour prendre de nouveau l'avance avec des buts de Coulombe et J. Dussault. H. Préfontaine compléta le pointage, en comptant deux fois, dans la période finale, à la suite de montées individuelles. Voici le sommaire de cette rencontre :

Première période

1.—Lauzon—L. Dussault (J. Dussault-Vézina) 7.57
2.—Lévis—Moran (Mercier-Archibald) 11.57
Punition: aucune.

Deuxième période

3.—Lévis—Moran (Archibald) 2.2?
4.—Lauzon—Coulombe (Sauvageau-Labarre) 9.1?
5.—Lauzon—J. Dussault (Préfontaine-Vézina) 18.15
Punitions: Coulombe, Rochon, Samson.

Troisième période

6.—Lauzon—Préfontaine: H. 14.45
7.—Lauzon—Préfontaine H. 15.13
Punition: aucune.

La deuxième joute de cette série aura lieu, dimanche après-midi, sur la patinoire de Lauzon, à 2 h. 30. Les gagnants de cette série 2 dans 3 joueront en finale contre les Sénateurs de Chez Adrien, dans un 3 dans 5.

Le Secret d'une TENUE SOIGNÉE



● Brylcreem appliqué tous les matins garde les cheveux bien coiffés et brillants. Achetez Brylcreem aujourd'hui chez votre pharmacien. Applications professionnelles chez les barbiers et dans les salons de beauté.

BRYLCREEM
LA LOTION CAPILLAIRE PARFAITE
NI GOMME - NI SAVON - NI ALCOOL - NI AMIDON

Quel succès! La Lame Minora a plus de clients après un an que n'importe quelle autre lame économique.

Deux intéressantes joutes de la Ligue Classique du Séminaire

Deux intéressantes joutes ont eu lieu hier après-midi, au Colisée, dans la Ligue de hockey du Séminaire de Québec. Dans la première rencontre, les Mathématiciens ont disposé de la Rhétorique par 9 à 6 tandis que les clubs de "Troisième et Quatrième" ont annulé par 6 à 6.

A la suite de la première rencontre, les Rhétoriciens ont été éliminés des séries prochaines de détail pour le championnat de la Ligue. L'étoile de cette rencontre fut assurément Albert Bédard, qui compta six des buts des vainqueurs.

Robitaille a permis à l'équipe de la "Quatrième" d'annuler 4 à 4, avec la Troisième. La tenue de ce gardien de buts fut tout à fait digne de mention. Voici les sommaires de ces deux rencontres:

Première période

1. Rhétorique, Veilleux (Fontaine) .10.29
2. Rhétorique, Barbeau (Carbonneau) 11.32
3. Mathématique, Bédard (Ducharme) ..13.49
4. Mathématique, Labrecque (Dussault-Bédard) ..17.38
Punition: aucune.

Deuxième période

5. Rhétorique, Savard (Veilleux) ..0.49
6. Rhétorique, Veilleux (Savard) ..1.14
7. Mathématique, Labrecque (Dussault) ..1.57
8. Mathématique, Bédard (Dussault-Labrecque) ..10.14
9. Mahématique, Boisland ..13.48
10. Mathématique, Boutet (Brie) .19.41
Punitions: Savard (majeure), Deblois (majeure), Labrecque.

Troisième période

11 Rhétorique, Barbeau Charbonneau - Demers) ..6.22
12. Mathématique, Bédard (Dussault) ..7.48
13. Mathématique, Dussault (Labrecque-Bédard) ..9.38
14. Rhétorique, Veilleux ..12.27
15. Mathématique, Bédard (Deblois-Boutet) ..19.43
Punitions: Deblois, Boutet.

Troisième vs Quatrième
Première période

1. Troisième, Légaré (Mercier-St-Jacques) ..1.47
2. Troisième, St-HiHlaire ..5.38
3. Quatrième, Bergeron (C. Rochette) 6.16
4. Quatrième, Bergeron (Paré) ..7.41
5. Quatrième, Delisle Ménard) ..9.02
6. Troisième, St-Jacques (Mercier) 12.24
7. Quatrième, C. Rochette (Fleury) 13.37
Punition: aucune.

Deuxième période

8. Troisième, Lortie (Lessard) ..0.46
9. Quatrième, Paré ..15.24
10. Quatrième, Delisle ..16.59
11. Troisième, Lortie ..19.34
Punitions: P. Savard, Lessard.

Troisième période

12. Troisième, Lessard (Savard) ..7.33
Punitions: Cloutier 2.

Le club "Bolduc" dans la série indépendante

Nous avons appris hier soir que le club Gérard Bolduc jouera dans la série Indépendante du Colisée pour le championnat indépendant de hockey de la ville et du district de Québec. Sur l'alignement de cette équipe on verra des joueurs qui ont fait leur marque dans le hockey local il y a quelques années; mentionnons entre autres Fred Turgeon, Camille Henry, Patrick Gagné, L.-N. Pélisson, etc.

Valois et Pusie contre Levy et Legrand ce soir, au Champlain

Le duo Valois-Pusie s'attaquera ce soir, à La Tour, à deux adversaires qui font osciller la balance à près de 900 lbs: il s'agit de Martin "Blimp" Levy et Arthur Legrand, qui uniront force et pesanteur pour tenter de remporter la victoire sur leurs rivaux.

Pusie et Valois devraient faire meilleure figure que les frères Lortie; si tous deux mettent à profit leur rapidité, ils parviendront peut-être à sortir victorieux de cet engagement 2 dans 3 limité à 90 minutes. Les admirateurs de Valois et Pusie sont confiants dans l'issue de la rencontre.

Bob Lortie et Mike Demitre se mesureront dans un combat de 30 minutes en semi-finale. Le Grec est favori pour triompher du brutal Lortie; tout ce que le frère du champion pourrait inventer comme attaques déloyales ne devrait pas réussir à terrasser un adversaire aussi puissant et rusé que Demitre. Mike a plus d'une corde à son arc, il possède une infinité de prises qui feront sûrement réfléchir Lortie. Celui-ci peut s'attendre à en voir de toutes les couleurs.

Lucien Sanfaçon et Tiger Williams sont cédulés pour le numéro spécial de 20 minutes. Nous avons déjà parlé de Williams. Répétons ici qu'il est suffisamment solide pour tenir tête au gars de Giffard. Le Montréalais n'a pas froid aux yeux et ce ne sont pas les coups que pourra lui porter Sanfaçon qui le feront reculer.

Le programme s'ouvrira par un autre engagement de 20 minutes entre Jos. Thivierge et Roll Seymour, deux lutteurs qui se sont déjà livré de furieux combats à La Tour.

COLISÉE
CE SOIR
à 8 h. 30
Ligue QUEBEC-LAUZON
ARMÉE
vs
GEORGE - T. DAVIE
Réservés 50c
Admission générale 35c
Enfants 10c
Militaires en uniformes 10c
Taxe incluse

LUTTE CE SOIR A LA TOUR
Finale 2 dans 3 — 90 minutes
Martin 'Blimp' Levy et Arthur Legrand
vs
Frank Valois et Jean Pusie
Semi-finale — 30 minutes
Mike Demitre vs Bob Lortie
DEUX AUTRES RENCONTRES
ADMISSION : — RESERVES $1.00 — GENERALE .50
Taxes comprises

TARZAN — Episode No 857 — D'Arnot captif — *Par Edgar Rice Burroughs* (Copyright Edgar Rice Burroughs Inc.)

CHAQUE MATIN, AU REVEIL, DES MILLIERS DE GENS LISENT LES NOUVELLES DU JOUR ET PRENNENT CONNAISSANCE DES PETITES ANNONCES PUBLIEES DANS CES COLONNES.

LISEZ ET UTILISEZ LES ANNONCES CLASSÉES de L'ÉVÉNEMENT-JOURNAL

"L'Evénement-Journal" est publié et imprimé coin des rues de la Couronne et St-Vallier, par "LE SOLEIL" Ltée, Henri Gagnon, président et directeur général.

TARIF
des annonces classifiées
L'EVENEMENT - JOURNAL
Tél.: 7116

1 insertion — 25 mots ou moins . . .35c
chaque mot additionnel 02

Annonce classée avec titre en gros caractère (chaque titre comptant pour une ligne) 25c

Annonce classée avec vignette : double tarif, 6 insertions consécutives pour le prix de 4 insertions moins 15%

26 insertions consécutives pour 4 fois le prix de 6 insertions.

Contrat d'un an, 45 fois le prix de six insertions.

Les annonces venant de l'extérieur et réclamant un casier devront être accompagnées de .05 pour frais d'expédition du courrier.

Les avis de naissances, décès, fiançailles, mariages, services anniversaires, grand'messes, remerciements pour sympathies, etc., sont chargés à $1.00 l'insertion selon la formule ordinaire et chaque mot additionnel : .02 ; exception est faite cependant pour les annonces de faveur obtenues qui seront chargées à .50 l'insertion. Dans les notes sociales, carnet mondain, etc., ces avis seront chargés à $1.00 l'insertion, suivant la formule officielle.

Nous n'acceptons aucun avis de naissance, fiançailles, mariages, décès par téléphone. Il en est de même pour les avis de non-responsables.

Prix de l'abonnement à l'Evénement-Journal, Québec et Lévis: $6. par année. $3.00 pour 6 mois : $1.50 pour 3 mois. A la campagne : $5 par année. $2.50 pour 6 mois. $1.25 pour 3 mois.

ARGENT À PRETER

ARGENT A PRETER sur automobile, meubles, etc., avec endosseur solvable. COMMERCIAL FINANCE CORP., LTD., 37 DE LA COURONNE (Ch. 215). Tél. 2-6488. HAH-7HC-R98249-C

ARGENT A PRETER

sur 1ère hypothèque, 5% à 6%. Aussi propriétés à vendre et demandées dans Québec

L.-E. Fortier, N. P.

72, DE L'EGLISE, tél.: 9150. Rés. 4-5312
4 avril-1 an-7R—R75745-E

CHAMBRES A LOUER

TROIS BELLES CHAMBRES dont une avec chambre bain privée à louer dans centre de la ville. Endroit tranquille et résidentiel. Tél. : 3-6108. SSH-27B-R99821-C

DIVERS A VENDRE

500 RUGS TAPIS de seconde main, différentes grandeurs et couleurs. Aussi éviers et lavabos de seconde main... S'adresser PROVINCIAL JOBBING, 37 à 43 RUE ST-PIERRE, Québec. CEA-43R-R99642-C

ELEVES DEMANDES

Institut J. Thomas

25 ST-STANISLAS, Tél. : 2-7490. Anglais, français, sténographie, télégraphie, comptabilité, cours commercial anglais et bilingue, baccalauréat, brevet de tous les examens de la province. OA-46R-R99103-E

FEMMES ET FILLES DEMANDEES

ON DEMANDE une assistante pour une garderie d'enfants, au LADY'S PROTESTANT HOME, à 289, GRANDE-ALLEE.

LINGERIE DE SECONDE MAIN

Catalogue Gratis

Spécialisons dans linge neuf, usagé, gros et détail. Marchands, Jobbers, Colporteurs, écrivez maintenant pour Catalogue rempli de prix plus bas que bon marché. Une commande vous convaincra de la haute qualité de notre marchandise et de nos bas prix. Adressez bien vos lettres à la COMPAGNIE ASSH, 30 ST-JOSEPH, Québec. 12mai-1an-C.D.H.C.-R79751-E

CATALOGUE 1943 GRATIS sur demande contenant prix défiant toute compétition, linge neuf et seconde main. Spécialisons commande par malle. QUEBEC NEW & SECOND HAND JOBBERS, 44½ RUE ST-JOSEPH, Québec. HH-CDHC—R98397-C

MAISON A VENDRE

AVE BEGIN No 32, "Belvédère", 2 logements 11 pièces, un disponible, recemment construit et très moderne. Garage, parterre, etc. S'adresser FERD. GUILMETTE, 33 DE LA COURONNE, tél. 5115. NA-80HC-R99372-C

MATERNITE

HOPITAL DE LA MISERICORDE. Epreuve du feu, site salubre, confort moderne, maternité 3 catégories, salle commune, chambres semi-privées, chambres privées, internes en permanence, médecin au choix pour malades privées et semi-privées. Sécurité d'hôpital, réactions sérologiques, traitements toutes affections. Avantages religieux. Demandez admission à l'avance. Discrétion assurée. MERE DIRECTRICE, 682 CHEMIN STE-FOY, QUEBEC. HHH-Mat.-R.-R98180-E

MEDECINS

Dr J.-O. DUSSAULT, ex-élève des hôpitaux de Paris. Spécialités, maladies vénériennes et maladies de la peau. 417 ST-JEAN, tél. : 2-1975. CEA-Méd.-R.-R99641-E

DOCTEUR CHS RINFRET, voies genito-urinaires, médecine générale et petite chirurgie. Traitement électrique. Maladies vénériennes. 59 ST-JOSEPH, appt 101, Québec. Heures du bureau, 10 à 11 heures a.m. et 2 à 4 heures p.m. Le soir, 7 à 8 heures, tél. : 4-4061. LA-Méd.-R-R98930-E

PERSONNELLE

POUR GRANDIR, développer muscles, maigrir, améliorer santé, vue, gagner l'amour, réussir. Envoyez 10c. LOADSTONE, 166, DEMONTIGNY EST, Montréal. HBH-Pers.-R98514-E

REPARATIONS DE MATELAS

Matelas Frontenac — Tél. 5347

FRONTENAC MATTRESS, Enrg., manufacturier matelas à ressorts, crin, laine echiffée, lit plume. Réparations sommiers. Rembourrage meubles. Attention spéciale aux communautés. 15 RUE BOISSEAU, tél : 5347. ULRIC POULIOT, prop. HBH-CDHC-R98674-C

VOLAILLES

EPARGNEZ DU TEMPS, commandez poussins Bray chez agents, qui peuvent vous dire races disponibles et dates livraison. Commandez maintenant pour livraison immédiate ou plus tard. Cochets, Chapons. Soyez prêt à accepter second choix. Louis Auger, Clapier & Couvoir, 56 rue Châteauguay, téléphone : 9158 ; la Maison Langevin Enr., 140 de la Couronne, téléphone : 3-0619 ; Mme Narcisse Déry, Saint-Adelphe ; J.-O. Lapointe, la Malbaie ; Josaphat Rhéaume, 743 rue Racine, Lorettville. 112B-R99897-C

Les faits divers de la session fédérale

(Suite de la page 3)

On avait émis 11,994 contrats pendant l'année précédente, soit le plus imposant total depuis 1909, lors de la création des rentes viagères du gouvernement canadien.

En vertu de cette loi, on a jusqu'ici émis 80,742 contrats et les recettes nettes se chiffrent par $191,734,320, ajoute le même rapport. Le total des rentes viagères émises atteint par ailleurs $9,768,155.

60 pour 100 des contrats mis ont trait à des rentes viagères de moins de $300.

A Terre-Neuve

Un arrêté ministériel publié, hier, et daté du 5 février annonce que l'armée a été autorisée à envoyer des troupes d'appelés à Terre-Neuve et au Labrador pour renforcer les unités de signaux, de génie, du service auxiliaire, du service de santé et du corps d'artillerie déjà rendues là.

La politique de l'après-guerre

(Suite de la page 3)

cole dans une foule de pays qui sont nos alliés.

"Par conséquent, déclare-t-il, c'est un devoir impérieux pour nous de répondre à cet appel. Pour faire en sorte que notre production agricole soit à la hauteur des nécessités et réponde aux besoins de nos alliés, nous allons compter sur la Providence, certes, mais nous allons aussi compter sur nous et obtenir tout le rendement possible de notre main-d'oeuvre et de notre outillage".

"Nous avons obtenu", continue M. Godbout, "que le gouvernement canadien décrète que tous ceux qui sont utiles à la terre restent sur la terre. On ira même chercher dans les industries secondaires et dans les usines de guerre ceux qui pourront être plus utiles dans la poursuite de la tâche primordiale : nourrir le genre humain".

Le premier ministre fait observer qu'il y a des jeunes gens qui, parce qu'ils ont reçu un avis en retard, se sont crus en défaut et ne se sont pas présentés aux autorités militaires. Ils peuvent maintenant se présenter sans crainte : leur cas sera étudié comme s'il s'offrait pour la première fois. Et les fils de cultivateurs, qui sont utiles à la terre, sont exempts du service militaire, même s'ils n'ont pas répondu au premier appel.

"De notre effort de guerre dépend notre salut", affirme M. Godbout. "Et à cause de cela, je ne reviendrai pas sur la parole que j'ai donnée d'appuyer cet effort de guerre. Pour gagner la guerre, il nous faut une production bien balancée".

M. Godbout passe à l'après-guerre et dit que la réorganisation du monde devra s'effectuer selon des principes sociaux. Les marchés du monde, en particulier celui de l'Angleterre, qui nous a toujours été ouvert, seront accessibles aux produits de la province. A nous d'en profiter. Il félicite l'habitant québécois des progrès qu'il a accomplis, depuis quelques années. On n'a aucun autre exemple, au monde, de progrès si rapide. Il félicite surtout l'agriculteur de chez nous de ne pas avoir perdu la tête, depuis le début de la crise, et d'avoir pris des habitudes d'économie.

Enfin, il termine en disant que l'avenir du Canada repose sur la coopération et l'entente entre toutes les races. Gardons les droits que nous avons, mais reconnaissons, aussi, que nous avons des devoirs et accomplissons-les en bons citoyens.

M. J.-R. Pelletier, président du banquet, a présenté comme premier orateur l'échevin Drolet, qui a souhaité la bienvenue aux convives au nom du maire Borne.

L'hon. Maurice Duplessis a affirmé qu'il nous incombe plus que jamais d'aider à l'agriculture et aux industries connexes en gardant sur la terre les bras, les cerveaux et les coeurs dont nous avons besoin. Il a fait observer qu'avant la guerre, le Canada n'a pas toujours reçu du marché européen, et en particulier du marché anglais, la part de justice qui lui revenait pour son bétail. Il a dénoncé l'embargo sur le bétail canadien et demandé que l'on prenne des mesures pour que cette anomalie ne se renouvelle pas. M. Duplessis a recommandé aux cultivateurs le travail, la constance, l'instruction et l'initiative.

M. Hamar, d'Ottawa, a appuyé sur la nécessité de la surproduction des denrées de la ferme, et M. Brzzinski a présenté une fort intéressante étude sur son pays, la Pologne. Il a affirmé que depuis le début de la guerre, la Pologne a vu sa population réduite de 3,500,000 âmes à la suite des massacres perpétrés par les Allemands.

Au cours de la soirée, M. Oscar Paquet a exécuté des chansons de folklore canadien.

Les logements rares !

Londres, 19. — (P. C.) La Grande-Bretagne souffre d'une pénurie de logements, elle aussi. Voici une annonce parue à Nottingham: "20 livres (environ $90) pour toute information pouvant conduire à la location d'un logement dans West Bridgford, Bath". West Bridgford est situé à proximité de Nottingham, sur la rive sud de la rivière Trent.



ALERTE COMME UN OISEAU!

Ne vous laissez pas alanguir par la paresse des reins. Prenez les Gin Pills—le remède "qui soulage, sans quoi l'on rembourse" —et voyez comme vous vous sentirez mieux.

Format régulier, 40 Pilules
Gros format, 80 Pilules
Aux États-Unis, demandez les "Gin Pills".

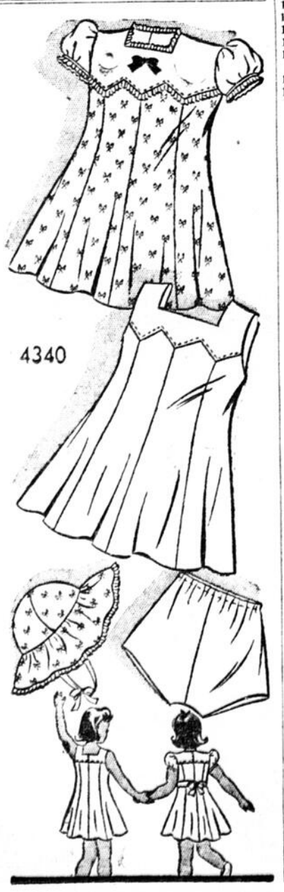


314F

Votre patron, Madame

par Anne Adams

No 4340



Vous en aurez pour votre argent avec ce patron Ann Adams destiné à votre fillette. Préparez tout de suite ce qu'il lui faudra pour l'été. Ce petit ensemble charmant lui sera très utile pendant la belle saison. D'abord, une robe de toilette avec empiècement contrastant, ruché aux manches, au cou, au corsage, ensuite une robe de jeu sans manches et très simple, par conséquent facile à laver et à repasser, un bonnet pour accompagner la robe de toilette et une paire de culottes fraiche et pratique.

GRANDEURS : 2, 3, 4, 5, 6. La grandeur 6 demande pour la robe et le bonnet, 2 vgs 3-8 de matériel de 35 pcs de largeur et 1-2 vg de contrastant : pour la robe de jeu et le bonnet, 2 vgs 5-8 de matériel de 35 pcs de largeur.

Adresser votre commande comme suit : SERVICE DES PATRONS L'EVENEMENT-JOURNAL QUEBEC, P. Q.

Ecrire lisiblement votre nom et votre adresse et mentionner correctement le numéro du patron ainsi que la grandeur, s'il y a lieu. Ne pas demander des mesures autres que celles spécifiées.

Le prix du patron est de 25c. Ne pas inclure de monnaie ou de timbre-poste, car L'EVENEMENT-JOURNAL ne se tient pas responsable des lettres non-reçues. Ces patrons ne sont pas échangeables et ne sont pas en vente à nos bureaux. Ils sont livrés dans un intervalle de 8 jours

N. B. — Ces patrons provenant d'une maison anglaise, les instructions ne sont fournies qu'en anglais.

Au Capitol
"THUNDER BIRDS" en Technicolor



● Preston Foster et Gene Tierney dans une scène de "Thunder Birds" le nouveau film en Technicolor qui prend l'affiche du Capitol aujourd'hui, avec un autre grand film.

PRINCESSE

"King of the Stallion" avec Chief Tonto Thundercloud. "The Great Train Robbery" avec Bob Steele. "Meet the Wildcat" avec Ralph Bellamy et Margaret Lindsay. Ep. 11— "Gang Busters".

COMMENÇANT DEMAIN :

"Mayor of 44th Street"
avec Geo. Murphy, Anne Shirley
Freddy Martin et son orchestre

"OLD CHISHOLM TRAIL"
avec Johnny Mack BROWN
et Tex Ritter

Soignez RHUMES, TOUX, BRONCHITES avec les PASTILLES VALDA



EXIGEZ CETTE BOITE

chronique de la RADIO

Ecoutez, aujourd'hui
VENDREDI, 19 FEVRIER

8.00 CHRC—Nouvelles du SOLEIL
8.00 CBF-CBV—Radio-Journal et intermède
9.30 CBF-CBV—Les chansons que vous aimez
10.30 CBV-CBF—Vie de famille
10.45 CBV-CBF—Pierre Guérin
11.00 CBV-CBF—Grande Soeur
11.15 CBV-CBF—La métairie Rancourt
12.00 CBF-CBV—Jeunesse dorée
12.15 CBV-CBF—Quelle nouvelles avec Jovette
12.30 CBV-CBF—Le réveil rural
12.45 CKCV—Nouvelles du SOLEIL
1.00 CBV-CBF—Rue principale
1.30 CHRC—La chanson de chez-nous
2.30 CBV-CBF—La Symphonie de Philadelphie
3.30 WABC—Eastman School of Music
4.00 CHRC—L'heure des malade
5.00 CKAC—Tante Lucie
5.30 CBF-CBV—Les aventures de Bécassine
6.00 CKAC—Vie de famille
6.15 CBF-CBV—Radio-Journal
6.30 CBV-CBF—Causerie de l'abbé Charles Beaudin
6.30 WABC—"Keep Working, keep singing, America
6.45 CKCV—Un quart-d'heure avec
7.00 CBF-CBV—Un homme et son péché
7.15 CBV-CBF—La vie commence demain
7.15 WABC—"Our secret Weapon"
7.30 CBM—Orchestre à cordes
7.30 CBV-CBF—Les chansons de
7.45 CBF-CBV—La fiancée du commando
7.45 CKAC—Lionel Parent chante
8.00 CHRC-CKAC—Notre Canada
9.00 CHRC—Le théâtre de chez-nous
9.00 CBF-CBV-CBJ—L'heure de la valse avec Frank Munn.
9.00 WABC—"The Philip Morris Playhouse"
9.30 CBF-CBV—L'ennemi invisible
9.45 CBV-CBF—Un Ecossais parle de la France"
10.00 WABC—Caravane avec Lanny Ross et l'orchestre de Cugat
10.00 CBV-CBF—Radio-Journal français
10.15 CBF-CBV—Les chef-d'oeuvre du piano
10.15 CKCV—Nouvelles du SOLEIL
10.15 CHRC—Les chanteurs modernes
10.45 CBF-CBV—Causerie
10.45 WABC—Mary Small chante
11.00 CHRC—Nouvelles de L'EVENEMENT-JOURNAL
PROGRAMMES D'ANGLETERRE
5.15—London Calling
6.00—Musique irlandaise
8.00—Causerie
9.15—Musique
10.30—London Calling

Ecoutez, demain
SAMEDI, 20 FEVRIER

8.00 CHRC-L'EVENEMENT-JOURNAL
9.00 CBV-CBF-Récital de piano
9.30 CKAC-Au rythme de la valse
9.30 CBV-CBF-Les chansons que vous aimez
10.00 CBV-CBF-L'heure symphonique.
10.30 CHRC-Nouvelles du SOLEIL
11.00 CBF-CBV-Rex Maupin et son orchestre
11.05 WABC-La Philharmonique de N.-York
11.15 CKCV-La Bohème sur les ondes
11.30 CBV-Divertissement
11.45 CHRC-L'heure agricole
11.45 CKCV-Extraits d'opérettes
12.00 CBF-CBV-"Music by Black"
12.00 CKAC-Nouvelles et musique
12.30 CKAC-Musique en dinant
12.30 CHRC-La chanson française
12.30 CBF-CBV-Le réveil rural
12.45 CKCV-Nouvelles du SOLEIL
1.00 CBV-CBF-Programme Eveready
1.00 CKAC-Le bulletin des fermiers
1.15 CHRC-Revue musicale
1.15 CBV-CBF-Radio-Journal
1.25 CKAC-Radio-Concert
2.00 CBF-CBV-"Louise" de Charpentier, avec Grace Moore et Raoul Jobin, Ezio Pinza et Doris Dee
4.00 CBV-Causerie. Mlle Lucienne Boucher
4.30 CKCV—Chansonnettes françaises
5.00 WABC-L'orchestre Cleveland
5.00 CBV-CBF-Cocktail musical
5.15 CKCV-Valses Viennoises
5.30 CBM-Trio vocal
6.00 CBV-Programme musical
6.45 CBV-Nouvelles anglaises de la C.B.C.
7.00 CBF-CBV-Le questionnaire de la jeunesse avec l'oncle Paul
7.00 CHRC-La bonne chanson
7.00 CKAC-Mélodies et valses
7.30 CKCV-Campagne de recrutement
7.45 CBV-CBF-L'heure dominicale, causerie du Rév. Père Emile Legault
7.45 CHRC-Roch Poulin, pianiste
8.00 CBF-CBV-Concert intime
8.00 CHRC-Le tour de mon pays
8.15 CBF-CBV-Orchestre Symphonique de Boston, dirigé par Serge Kousevitsky
9.00 WABC-Your Hit Parade
9.00 CBF-CBV-CBM-Bulletin de nouvelles
9.00 CKAC-Les secrets du Dr Morhanges
9.00 CHRC-Les montagnards laurentiens
9.05 CBV-CBF-Reportage d'une joute de hockey. Rangers-Canadiens
9.45 WABC-Saturday night serenade
10.00 CKAC-Denis Harbour, basse chantante
10.30 CKCV-Nouvelles du SOLEIL
10.30 CBF-CBV-Orchestre du King Edward
10.45 WABC-Eileen Farrell, soprano
11.00 CHRC-L'EVENEMENT-JOURNAL
PROGRAMMES D'ANGLETERRE
5.30 Programme musical
6.45 Nouvelles
7.30 Programme pour le Canada
9.00 Nouvelles
9.45 La guerre et la femme

Ecoutez
LE REPORTER
— de —
L'Evénement-Journal
— à —
CHRC
tous les jours,
à 8 h. du matin et
à 11 heures du soir

AMUSEMENTS

Horaires des cinémas

CAPITOL : — Représentations complètes à 2.00, 6.45 et 8.05 hrs. "Mr. and Mrs. America" à 2.00 et 8.05 hrs. "Time to Kill" (61 min.) à 2.25 et 8.25 hrs. "Thunder Birds" (78 min.) à 3.40, 6.45 et 9.40 hrs. Représentation continue samedi et dimanche, de 1.00 à 11.10 hrs.

CARTIER : — "The Moon and Sixpence" 2.35, 5.30, 8.25 hrs. "Cadet Girl" 1.00, 4.00, 6.55, 9.55 hrs. Nouvelles, 2.10, 5.10, 8.05 hrs. Continuel tous les jours de 1.00 à 11.30 hrs.

CANADIEN : — "Gibraltar", 1.00, 4.04, 6.43, 9.47 hrs. "Les Gangsters du Château d'If", 2.31, 5.35, 8.39. Actualités Fox, 3.49, 8.24 hrs., Actualités canadiennes 3.39, 8.14 hrs. Continuel tous les jours de 1.00 à 11.30 hrs.

CINEMA DE PARIS : — "La Cité des Lumières", 12.30, 4.02, 6.30, 9.32 hrs. "Mlle Docteur", 2.17, 7.47 hrs

CAMBRAI : — Sujets courts, 1.45, 4.30, 7.10, 9.55 hrs. "North to the Klondike" 2.05, 7.30, 10.10 hrs. "Room Service" 3.10, 8.35 hrs.

EMPIRE : — Nouvelles et sujets courts, 1.00, 3.33, 6.06, 8.39 hrs. "Casablanca", 1.51, 4.24, 6.57, 9.30 hrs. Continuel tous les jours de 1.00 à 11.10 hrs.

FRANÇAIS : — "Badlands of Dakota" 1.00, 3.50, 7.00, 9.50 hrs. "In South America" 2.10, 8.10 hrs. "Dick Tracy vs Crime, Inc", 1er ép. : 2.20, 8.20 hrs. "King of the Zombies" 2.50, 8.50

IMPERIAL : — "Wings for the Eagle" 2.32, 8.32 hrs. "The Gay Falcon" 1.00, 3.54, 7.00, 9.54 hrs. Sujets courts, 2.05, 8.05 hrs.

PRINCESSE : — "King of the Stallions" 2.21, 6.21 hrs. "The Great Train Robbery" 3.46, 9.46 hrs. 'Meet the Wildcat' 1.18, 7.18 hrs. Nouvelles, 1.00, 7.00 hrs.

RIALTO : — "L'Innocent" 1.40, 6.40, 10.15 hrs. "Corsican Brothers" 3.10, 8.20 hrs. Nouvelles 1.30, 7.55 hrs. Fin à 5.00 et 11.30 hrs.

VICTORIA : — "Jacaré" 1.00, 3.40, 6.20, 9.00 hrs. "Hi Neighbor" 2.10, 4.45, 7.20, 10.05 hrs. Nouvelles, 3.30, 6.10, 8.50 hrs. Sujets courts, 3.20, 6.00, 8.40 hrs. Continuel de 1.00 à 11.15 hrs.

CINEMA DE LEVIS : — "Charley's Aunt" 7.00, 9.45 hrs. Actualités canadiennes, 8.00 hrs. "Timber Atletes" 8.10 hrs. "Michel Strogoff" 8.20 hrs.

ACADEMIE DE MUSIQUE : — "Drums of Fu Manchu" série complète, ép. 1 à 7 : 7.15 hrs. Nouvelles Movietone, 9.00 hrs. "Drums of Fu Manchu", ép. 8 à 15 : 9.15 hrs.

CINEMA CANADA : — "Duke of the Navy" 7.00, 9.50 hrs. Comédie, 8.00 hrs. Sujet court, 8.10 hrs. "South American George" 8.20 hrs.

DANSE-CABARET
donnée par
Le Corps d'Aviation Royal Canadien,
Dépôt de l'Effectif No 4, Québec
au bénéfice du
FONDS DE L'AIDE A LA RUSSIE
Samedi, le 20 février, à neuf heures et demie au dépôt de l'Effectif No 4.
Musique de danse par les orchestres
Will Brodrique & C. A. R. C.
Prix du billet $1.50 le couple
Entrée par la rue Pont Drouin
DEPOSITAIRES :
Centre de Recrutement d'Aviation, 53 rue Buade : Lavigueur & Hutchison Ltée, 81 rue St-Jean ; Marquis, J.-Ant., pharmacien, 171 3ième avenue ; Soucy, Paul-H., pharmacien, 85, Ave. Cartier.

IMPERIAL
"WINGS FOR THE EAGLE" avec Ann Sheridan, Dennis Morgan, Jack Carson. "The Gay Falcon" avec Geo. Sanders & Wendy Barrie. Ep. 6 — "PERILS OF THE ROYAL MOUNTED".
COMMENÇANT DEMAIN :
'A Haunting we will go'
avec LAUREL & HARDY
A Gentleman After Dark
avec Brian DONLEVY
et Miriam HOPKINS

PALAIS MONTCALM
MARS — 1—2—3—4 — SOIRS
MATINEES — 2—4
Le meilleur spectacle populaire de l'année.
EL GOLDWYN presents
LATIN AMERICAN FROLICS
"VAUDEVILLE REVUE" with INTERNATIONAL STARS
MAT. .50 - SOIRS .50-.75 PLUS TAXES
BILLETS JEUDI 25

CAMBRAI Aujourd'hui jusqu'à vendredi
Mat. 14c — Soir 22c — P. taxe
"NORTH to the KLONDIKE"
La prenante histoire de Jack London
avec BROD. CRAWFORD
Andy DEVINE, Lon CHANEY
2e ATTRACTION :
"THE MARX BROS, dans "ROOM SERVICE"
avec Lucille Ball, Ann Miller

★ CARTIER
AUJOURD'HUI : George Sanders et Herbert Marshall dans "The Moon and Sixpence" aussi Carole Landis et Robert Montgomery dans "Cadet Girl"
COMMENÇANT SAMEDI :
Bing Crosby, Bob Hope et Dorothy Lamour dans "ROAD TO MOROCCO"
Marjor. Weaver, George Reeves, Richard Derr dans 'MAN at LARGE' et courts
Mat. .25c — Soir .35c — Taxe incluse

CANADIEN
COMMENÇANT : DEMAIN :
LA SURPRISE DE LA SAISON!
UN NOUVEAU FILM DE FRANCE
avec ARLETTY, GABRIELLE DORZIAT, MICHEL SIMON dans "Les TROIS MÈRES"
en programme double avec
Le ténor TITO SCHIPA
CHARLES DECHAMPS dans TROIS HOMMES EN HABIT
Aujourd'hui dernier jour
"GIBRALTAR"
"Gangster du Château d'IF"

L'esprit de la "Marseillaise" vit encore . . . Voyez
HUMPHREY BOGART - INGRID BERGMAN - PAUL HENREID
CASABLANCA
Applaudi à chaque performance
CLAUDE RAINS - CONRAD VEIDT - SYDNEY GREENSTREET - PETER LORRE
2e ET DERNIERE SEMAINE
A PARTIR D'AUJOURD'HUI
EMPIRE

EMPIRE

● Paul Henreid et Ingrid Bergman, co-équipiers dans le souterrain de l'Europe, et Humphrey Bogart qui les aide, boivent une santé à la Victoire dans cette scène tirée de "Casablanca", actuellement à l'affiche de l'Empire.

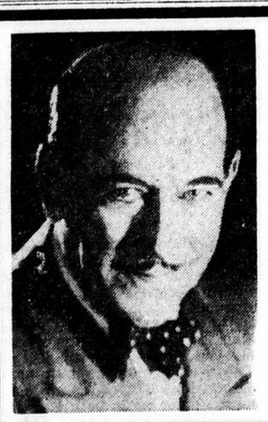
CINEMA de PARIS
Le vrai chef-d'oeuvre "MARIUS"
avec RAIMU • PIERRE FRESNAY
ORANE DEMAZIS • CHARPIN
en programme double avec
Une comédie! Mon père et mon papa
JULES BERRY dans
BLANCHE MONTEL
PAUL GURY — ALICE TISSOT
Aujourd'hui dernier jour
"MADEMOISELLE DOCTEUR"
"LA CITE DES LUMIERES"

RIALTO AUJOURD'HUI
L'oeuvre d'ALEXANDRE DUMAS. Palpitant drame de deux frères jumeaux... qui n'avaient qu'une âme !
Edward Small presents THE CORSICAN BROTHERS
avec
Douglas Fairbanks, Jr.
Ruth Warrick • Akim Tamiroff
—au même programme—
NOEL-NOEL L'INNOCENT
MADELEINE ROBINSON

2 GRANDS FILMS, 4 JOURS COMMENÇ. AUJOURD'HUI
"Thunder Birds" à 3 h. 40, 6 h. 15, 9 h. 10. Demain, à 1 h., 3 h. 55, 6 h. 55, 9 h. 50
Voici les jeunes gens qui apportent le message de la liberté.
THUNDER BIRDS 'SOLDIERS of the Air!'
IN TECHNICOLOR!
starring GENE TIERNEY • with PRESTON FOSTER • JOHN SUTTON
CAPITOL
Second Film à 2 h. 40, 5 h. 40, 8 h. 35
Lloyd Nolan, Heather Angel
"TIME TO KILL"
A FAMOUS PLAYERS THEATRE

LA TOUR.. DEMAIN ET APRES DEMAIN
2 MATINEES — 2 SOIREES
20 ET 21 FEV.
2½ HRS DE FOU RIRE AVEC LES COMEDIENS
NAZAIRE et BARNABE
AUSSI
BARON WILSON — DANSEUR ET CHANTEUR NOIR — HARRY MOSCO — ACTE MUSICAL — JOE KARA — MAGICIEN
et autres numéros de vaudeville
EDGAR GOULET, MAITRE DE CEREMONIE
MATINEE SAMEDI — Enfants .14-Adultes .30 — AUTRES REPR. — RESERVES .75 Taxes GENERALE .40 Incluses
RESERVEZ VOS BILLETS A LA TOUR

PALAIS MONTCALM
DEMAIN
SOIREE
1.35 - 1.00 - .75
Taxe incluse
LA COMPAGNIE PITOEFF
"L'ANNONCE FAITE A MARIE"
de PAUL CLAUDEL
MATINEE à .40 : pour les écoles et collèges. Les meilleures écoles de la ville ont accepté l'invitation; les autres sont priées de s'y joindre.



CANADIEN
A LA SCENE
DEUX JOURS SEULEMENT : 24-25 FEVRIER MATINEE et SOIREE
FERNANDE ALBANY
CHARLES DECHAMPS
dans "ETIENNE"
GERMAINE GIROUX
JAQUE CATELAIN
Jean DUCEPPE — Janine SUTTO
Admission : Orchestre et loges : Soirée 1.00, Matinée 67c, Taxes comprises
Balcon : 67c, 40c
RESERVEZ VOS BILLETS



JAMAIS RIEN COMME CELA ! EN PRIMEUR A QUEBEC
FRANK (BRING 'EM BACK ALIVE) BUCK présente
JACARE
KILLER OF THE AMAZON!
Autre attraction "HI NEIGHBOR" Jean Parker, John Archer. Idylle, musique, comédie. Aussi actualités et sujets courts.
Mat. 18c. Soir. 26c plus taxes. 1 heure tous les jours, continue
d'aujourd'hui à jeudi
VICTORIA

Le P. Fortin dans une conférence sur Paul Claudel

Un groupe de jeunes amateurs de théâtre invite le public à une conférence sur le grand poète Paul Claudel, qui sera donnée par le R. P. Raymond Fortin, professeur des Belles-Lettres au Collège Saint-Charles Garnier. Cette conférence a pour but de faire connaire le poète et son oeuvre.

On aura aussi le plaisir d'entendre mademoiselle Germaine Bougie, professeur de diction dans plusieurs maisons d'éducation, nous lire quelques-unes des plus belles pages de l'oeuvre claudeleine.

Voilà une occasion unique d'approfondir le génie de Claudel qui peut être mystérieux mais non incompréhensible. Une invitation pressante est donc faite à tous de se rendre à l'amphithéâtre de l'Ecole Supérieure de Commerce, 2 rue Cook, à 8 h. 30, ce soir, pour entendre le R. P. Fortin, s.j., et mieux connaitre Claudel. L'entrée est gratuite.

Les formules de demandes de sucre pour les conserves

Montréal, 19. — "Après la distribution du carnet de rationnement no 2 qui commence cette semaine, la chose la plus importante pour les ménagères est de remplir la formule de demande sucre pour la mise en conserves", dit M. J.-B. Unwin, administrateur du rationnement des consommateurs. On trouvera dans le nouveau carnet de rationnement un feuillet d'instructions et une formule de demande de sucre pour la mise en conserves. Les femmes qui ont l'intention de mettre des fruits en conserves au cours de la prochaine saison feront bien d'y penser à l'avance afin de permettre à l'administrateur du sucre de savoir exactement quelle sera la demande.

Au cours de la semaine prochaine le facteur vous apportra en plus un "Guide de mise en conserves". Vous y trouverez, clairement exprimée, une méthode très facile d'évaluer la quantité de sucre dont vous aurez besoin pour vos conserves.

L'adminstration du rationnement a pris toutes les mesures nécessaires pour déterminer les besoins de sucre de chaque ménagère pour les conserves. Des expériences pratiques ont établi les quantités de sucre qu'il faut employer en moyenne pour faire de bonnes conserves, des confitures et des gelées.

Le problème de l'approvisionnement de sucre est très sérieux. Les femmes qui demanderaient pour leurs conserves plus de sucre qu'elles n'en ont besoin réduiraient d'autant les apprvisionnements de toute la nation.

Les ménagères voudront bien faire parvenir leurs formules de demande de sucre pour la mise en conserves au bureau local de rationnement de leur ville ou de leur quartier avant le 15 avril, si elles veulent recevoir le sucre requis dès l'ouverture officielle de la saison de la mise en conserves, qui va du 1er juin au 31 octobre.

Décès de Mme J.-Emile Béland

Nous avons le regret d'annoncer la mort de Mme (Vve) J.-Emile Béland, née Henriette Leclerc dit Francoeur, décédée à Québec, mardi, à la suite d'une longue maladie.

La défunte laisse pour pleurer sa perte deux fils, M. Paul Béland, comptable, et M. Charles-Eugène Béland, chimiste du ministère de la Voirie et membre de l'Office du personnel technique de guerre, à Ottawa ; une fille, Léonie ; ses neveux et nièces, MM. J.-P. Béland et T. Béland, de Québec ; Mlle Claire Thibeault, de Québec, et Mlle Marie-Paule Thibeault, de Montréal.

La dépouille mortelle est exposée au salon mortuaire de la maison Ad. et G. Lépine, 42 chemin Ste-Foy.

Les funérailles auront lieu demain matin, à 9 heures, en l'église de St-Dominique. Le départ se fera de la maison mortuaire à 8 h. 30, pour se rendre à l'église et de là au cimetière Belmont.

Nos condoléances.

Brûlés à mort

Old Orchard, Me., 19. — (PA) — Trois enfants ont été brûlés à mort hier dans un incendie qui a détruit des maisons voisines ici. Les morts, filles de M. et Mme Willis Hersom, sont Eliza, 5 ans, Marion, 2 ans, et Susan, 5 mois.



L'ACTIVITÉ de temps de guerre n'est pas une raison d'avoir une cuticule rugueuse. Vous pouvez assouplir et détacher la cuticule si vite et si facilement avec l'Enlève-cuticule oléagineux Cutex. Seulement 25¢ la bouteille—39¢ pour le grand format.

CUTEX ENLÈVE-CUTICULE OLÉAGINEUX
NORTHAM WARREN, MONTRÉAL

Les sous-marins hollandais

Londres, 19. — (P.C.) — Des sous-marins hollandais, opérant avec des forces navales alliées dans les sept océans, ont coulé plus de 200,000 tonneaux de cales ennemies depuis le début de la guerre, a déclaré hier soir un informateur naval hollandais. Tous les sous-marins hollandais purent gagner des ports anglais lors de l'invasion de la Hollande par les Allemands en mai 1940.

Nouvelle méthode de distribution de secours aux rescapés

La Croix-rouge canadienne a trouvé une nouvelle méthode de distribution de secours aux rescapés des naufrages. Auparavant, on leur distribuait les vêtements et autres articles dans leur premier port de débarquement. L'expérience a démontré que les naufragés devaient ainsi attendre plusieurs jours avant d'obtenir des vêtements propres.

Depuis quelque temps, tous les navires de la flotte de guerre canadienne et de la marine marchande gardent en réserve des "sacs de matelot" de la Croix-rouge, contenant vêtements, sous-vêtements, articles de toilette, etc. Tous les survivants recueillis en mer reçoivent ainsi sans délai les effets dont ils ont besoin.

La Croix-rouge maintient quand même ses dépôts dans le golfe et l'estuaire du Saint-Laurent, au Nouveau-Brunswick, en Nouvelle-Ecosse et à Terreneuve. Dorénavant, la British Sailors' Society distribuera aussi les secours de la Croix-rouge canadienne aux marins, dans les 66 ports où elle a des hôtelleries.

La prochaine campagne de souscription a pour but d'obtenir les fonds nécessaires à des oeuvres de ce genre. Pour ses oeuvres de guerre et de paix, la Croix-rouge a besoin cette année d'au moins $10,000,000. Seul le peuple canadien peut les lui fournir.

Les indiscrétions de nos soldats sont plutôt rares

Ottawa, 19. — Si le soldat canadien suit fidèlement les enseignements qu'on loi donne sur la sécurité, les agents ennemis auront fort à faire pour lui faire divulguer les renseignements qu'ils tiennent à obtenir. Chaque nouvelle reçue reçoit au camp de directives bien précises sur le sujet. Comme le disait récemment un instructeur, "les agents de l'ennemi se trouvent souvent aux endroits les plus inattendus. Ne dites rien qui puisse être utile à l'ennemi. Laissez-le dans l'ignorance, c'est le meilleur moyen d'abréger la guerre. L'ennemi cherche à se renseigner sur les déplacements de nos troupes, sur le moral des soldats, les armes qu'ils emploient, etc. Ne traitez jamais de ce sujets dans vos lettres ou dans vos conversations".

On estime à l'armée que les indiscrétions sont provoquées par quatre principaux mobiles: la vanité, la confiance, l'enthousiasme et l'ignorance.

La vanité est la cause la plus fréquente d'indiscrétion. Il arrive parfois qu'en voulant impressionner "sa bonne amie"', un soldat divulgue des choses confidentielles à seule fin de montrer qu'il sait tout. La confiance est une autre cause majeure: confiance dans la sécurité du courrier, du téléphone, du télégraphe, autant de véhicules auxquels les agents de l'Axe s'intéressent constamment. On compte aussi sur le fait que la mère, l'épouse, les soeurs, et "la petite amie" ne répéteront pas ce qu'on leur révèle. Mais enfn, les parents commettent des indiscrétions sans penser à mal: les agents ennemis savent les questionner habilement Le meilleur moyen de couper court au coulage des renseignements, c'est de ne les communiquer à personne.

On comprend le cas de l'enthousiasme. Le soldat se retient difficilement de parler d'une besogne militaire intéressante, des honneurs remportés par son unité, d'un déplacement prochain, d'un transport de troupes, etc. Enfin, reste l'ignorance. Certaines personnes confient des renseignements parce qu'elles les jugent futiles, parce qu'elles ignorent qu'ils peuvent être précieux pour l'ennemi.

On enseigne aux soldats à se tenir constamment sur leur garde. Les agents ennemis sont habiles à engager une conversation apparemment banale, à gagner la confiance de leur interlocuteur, quitte à faire dévier ensuite la conversation vers les sujets sur lesquels ils cherchent à se renseigner. Le militaire doit se souvenir que ces agents hostiles à notre cause peuvent se rencontrer dans les lieux et les circonstances les plus inattendus. Ne rien dire, c'est accélérer la victoire.

Dix ans de trop

Londres, 19. — (P.C.) Iris Taylor, une jeune Londonienne âgée de neuf ans et évacuée à Trowbridge, Wiltshire, a eu la surprise de recevoir ses papiers d'appel. Un commis du bureau d'appel a cru qu'elle était née en 1923, au lieu de 1933.

DES CIGARETTES AU 22e REGIMENT OUTRE-MER

C'est vous, mesdames et messieurs du vieux Québec qui allez leur en faire parvenir, en répondant en bloc à notre invitation lancée il y a quelques jours par notre Comité Social féminin, auxiliaire du 22ième. Venez donc en grand nombre, le 25 février prochain, à trois heuers de l'après-midi, jouer au bridge ou au euchre dans la salle du St-Coeur de Marie, coin Scott et Grande-Allée, à 35 sous du billet. A part le prix de chaque table, vous aurez droit au tirage de plusieurs magnifiques prix de présence. Si vous préférez jouer à la maison, nous vous remettrons un prix pour chaque table organisée. Comme nous aurons une vente de "mets de chez nous" (Pantry Sale), ne manquez pas d'envoyer vos dons le 25 février, à partir de dix heures de l'avant-midi, à la salle du S.-Coeur de Marie.

Billets en vente à : 144 Grande-Allée, chez Mme G. Simard, 87 St-Louis, chez Mme G. Guimond ; 41 Ste-Ursule, chez Mme E. Desrivières; 481 1ère avenue, Limoilou, Mme P.-E. Bélanger.

—(Communiqué.)

L'effort de guerre d'un Canadien né en Roumanie

Sarnia, Ont., 19. — (PC) — Nous vous présentons Adolph Mikulek, un Canadien né en Roumanie. Cet ouvrier de guerre, âgé de 60 ans, a 10 fils dans les forces armées du Canada, et lorsqu'il envoie des colis à ses gars qui sont outre-mer, tout son salaire d'une semaine y passe.

Mais ce n'est pas tout. Souriant fièrement, M. Mikulek a révélé récemment que "si la guerre dure encore quelque temps, ils seront onze qui feront leur part là-bas". Son plus jeune fils est âgé d'un peu plus de 17 ans.

M. Mikulek, qui arriva au Canada aux environs de 1900, débuta comme charpentier, à Winnipeg, et travailla à cet endroit et à Régina jusqu'à l'éclosion d'un projet de caoutchouc synthétique ici.

Cinq de ses fils se sont enrôlés au même moment dans l'intendance de l'armée canadienne et sont outremer depuis le début de la guerre. Tous sont sergents. Deux autres font partie du C.A.R.C., deux dans la marine et un autre dans l'artillerie.

En plus de cela, M. Mikulek a acheté pour $450 d'obligations de la Victoire, sur une base de paiements mensuels.

Rien ne se perd

Londres, 19. — (P.C.) — Une baleine de 24 pieds de longueur qui s'est échouée sur le rivage de Seaton Sluice, dans le Northumberland, a été dépecée pour la récupération et produira de la glycerine, de la farine d'os et de l'huile.

Quatre personnes noyées

Londres, 19. — (PC) Quatre personnes se noyèrent quand le remorqueur Empire Spruce frappa un vapeur, dans le détroit de Clyde. Ce fut le remorqueur qui coula.

Auteur décédé

Londres, 19. — (P. C.) Arthur Granville Bradley, âgé de 92 ans, auteur de plus de 30 ouvrages sur différents sujets, y compris des ouvrages traitant du Canada, vient de mourir. Il était un fervent sportif.

Les Ecossais font leur part

Glasgow, 19. — (P.C.) Les économes écossais ont contribué pour la somme de 350 millions de livres ($1,475,000,000) dans la campagne de certificats d'épargne de guerre de la Grande-Bretagne au cours des trois dernières années.

M. P.-J.-A. Cardin présente un amendement

(Suite de la 1ère page)

longation de la séance, le sous-amendement Cardin est survenu comme une surprise pour lui et que, à son avis, les groupes d'opposition devaient être libérés de leur engagement d'accepter une telle prolongation.

M. King déclara alors qu'il n'insisterait pas et la Chambre s'ajourna avant de prendre le vote sur le sous-amendement Cardin.

On avait auparavant prévu que le vote serait pris sur l'amendement conservateur dans la soirée, ce qui aurait mis fin à un débat qui dure depuis le premier février et auquel 81 députés ont participé jusqu'ici.

M. Cardin a soumis son sous-amendement après une brève allocution dans laquelle il affirma que les discours prononcés au cours du débat avaient entièrement démontré l'existence d'une disette de main-d'oeuvre. Le débat a finalement été ajourné par M. J.-François Pouliot, député libéral de Témiscouata.

Au début de la séance du soir, M. Edouard Lacroix (Bloc populaire, Beauce), a déclaré que le Canada "est maintenant devenu un pays dont le peuple sera appelé à vivre dans l'esclavage au cours du prochain siècle". Parlant en français, M. Lacroix a demandé au gouvernement où sont les experts financiers qui, en 1939, ont mis le pays en garde en disant que le Canada pouvait participé à la guerre à la condition de ne consacrer que $750,000,000, peut-être $1,000,000,000, par année à cette entreprise, mais pas plus, sous le risque de mettre en danger sa structure économique.

Faisant allusion à l'accusation du premier ministre King à l'effet que le Bloc populaire canadien avait adopté une attitude isolationniste, M. Lacroix a déclaré qu'il était passé du côté de l'opposition uniquement pour être logique avec lui-même et les enseignements du premier ministre jusqu'en 1939. "Je n'ai pas abandonné le parti libéral, dit-il, c'est le parti libéral qui s'est séparé du bloc québécois qui l'avait pourtant soutenu pendant longtemps".

Le député de Beauce a rappelé que M. King avait déjà affirmé que la "conscription des hommes pour service outre-mer constituerait une mesure ni nécessaire ni efficace", puis il a ajouté qu'il avait lui-même voté contre la participation du Canada à la guerre parce qu'il avait prévu que c'était "la route de la ruine et la conscription". Il a également accusé les partis libéral et conservateur d'être unis pour préconiser une politique extrémiste et impérialiste.

Le Dr Pierre Gauthier (Bloc populaire; Portneuf), qui a également participé au débat, hier soir, a déclaré que si le parti libéral avait rempli ses engagements et honoré sa parole, il ne parlerait pas d'un banc de l'opposition. Il a reproché aux conservateurs d'avoir forcé la main au gouvernement pour lui faire passer la conscription. Parlant du plébiscite d'avril dernier, le Dr Gauthier a déclaré qu'il avait été reconnu dans les journaux qu'un fort percentage de la population n'avait jamais compris lequel, du oui ou du non, représentait un vote contre la conscription.

M. Gauthier a prétendu que le système du service sélectif et le rationnement des vivres et des divers matériaux ressemblaient à la politique mise en vigueur en Russie par Lenine et surtout Staline. Il a demandé à connaitre les noms des hommes responsables de cette politique économique, leurs affiliations internationales et leur origine raciale.

MM. H.-R. Jackman et W.-R. Aylesworth, députés progressistes-conservateurs, ont également participé au débat.

Le leader conservateur, M. Graydon, a déclaré, avant que l'amendement cécéfiste ne fût mis au vote, que son parti ne pouvait voter en faveur de cette motion parce qu'il était opposé à la politique actuelle du gouvernement au sujet du capital humain, alors que le C.C.F. semblait approuver cette politique dans son amendement.

Tous les députés de la C.C.F. et de la Nouvelle Démocratie ont voté en faveur de l'amendement. Les députés ministériels ont voté contre, de même que le groupe conservateur, Mme Dorise Nielson (Unité) et MM. Neil (indépendant), Lacombe (parti canadien), Dorion (indépendant), Roy (indépendant), et le Dr Gauthier (Bloc).

Des milliers de soldats nazis cernés

(Suite de la 1ère page)

Zalegsohch, à 30 milles à l'est d'Orel, Verkhnaya Sosma, 45 milles au sud-est d'Orel, et Pokovskoye, 40 milles au sud-est de ce bastion.

A l'ouest de Novo-Shakhtinsk, dit le communiqué, les Russes ont pris 60 localités habitées dans la poursuite de leur offensive. L'ennemi essuie de grosses pertes. Une formation motorisée soviétique a tué à elle seule 1,000 soldats ennemis et capturé 1,500 officiers et soldats allemands.

Le communiqué dit que des pertes particulièrement dures furent infligées à la 79e division d'infanterie allemande, qui "se composait principalement d'officiers et de soldats blessés sortis des hôpitaux avant le temps".

Les fleurs du mal

par Charles Baudelaire

Cette oeuvre unique que le public réclamait depuis plusieurs mois vient enfin d'être éditée au Canada par Les Editions Variétés. Présenté avec goût, dans un format agréable et sur un papier de choix, cet ouvrage sera recherché par tous les amis des beaux livres.

Publiées en 1857, LES FLEURS DU MAL ont longtemps été l'une des oeuvres littéraires les plus vivement discutées par le public. Aujourd'hui cependant le génie de Baudelaire est reconnu et LES FLEURS DU MAL sont passées dans le domaine des quelques oeuvres classiques universellement admirées.

Les louanges que soulèvent ces poèmes de partiout, parce que l'influence baudelairisme a pénétré toute la littérature française. Pas un grand nom des lettres n'a échappé à son rayonnement. Citons simplement quelques auteurs : Verlaine, Rimbaud, Proust, Mauriac, Jammes, Claudel, Ghéon, etc.

Ce qui domine dans l'oeuvre de Baudelaire, c'est l'inquiétude d'une conscience tourmentée. Ce poète qui connait le "coeur ténébreux de l'homme" est souvent réaliste devant le péché, mais, en 1860, dans un monde d'une résonnance toute matérialiste, c'est Baudelaire qui ébranla le premier les âmes hostiles.

"Charles Baudelaire", écrit l'abbé Calvet dans LE RENOUVEAU CATHOLIQUE, "sentit jusqu'à la nausée l'amertume du péché, il découvrit la douleur et la mort qui nous ont été données pour en guérir et il rêva de la maison du Père . . . Il y a quelque chose de nouveau, que Baudelaire a créé, le frisson religieux et la nostalgie du divin".

LES FLEURS DU MAL est l'un des grands livres de la littérature, en lequel, selon Albert Thibaudet, Paris a reconnu depuis trente ans sa "Divine Comedie".

Tragédie de l'aviation

Tuscon, Ariz. — (PA) Cinq employés de Consolidated Aircraft Company ont été tués et 11 blessés avant-hier, quand un gros bombardier s'est écrasé et a pris feu peu de temps après avoir pris le départ.

Herridge chez F.-D. R.

Washington, 19. (P. C.) — M. William Herridge, ancien ministre canadien aux Etats-Unis, a eu une entrevue de 15 minutes avec le président Roosevelt à la Maison Blanche hier. Le sujet de leur conversation n'a pas été divulgué.

La Birmanie

(11) Gouvernement et politique

Au cours du 19e siècle, des attaques des Birmans contre le Bengale et des différends entre les chefs anglais et les rois birmans ont amené toute une série de guerres entre la Grande-Bretagne et la Birmanie. C'est à la suite de ces guerres que la Birmanie est devenue une partie de l'Empire britannique. A partir de ce moment et jusqu'en 1937, le pays fut administré comme une province de l'Inde.

Le 1er avril 1937, la Birmanie fut détachée de l'Inde et se vit octroyer une constitution propre qui lui conférait une large mesure d'autonomie. On établie en vertu de l'Acte du gouvernement de Birmanie un conseil de ministres dont les attributions à titres de conseillers du gouverneur embrassaient la plus grande partie de l'administration. Ces ministres étaient responsables à leur tour à une Chambre des Représentants élue de 132 membres et à un Sénat de 32 membres. Dix-huit membres du Sénat étaient élus par la Chambre des Représentants et les 18 autres étaient nommés par le gouverneur. Le droit de suffrage pour l'élection des membres de la Chambre des Représentants est très large et s'étend aux femmes. Même si le pays n'a pas de système de castes, il existe des races minoritaires et des intérêts particuliers, tels que le commerce et le travail, dont il faut tenir compte. On a pourvu aux besoins de ces groupes en leur attribuant environ un tiers des 132 sièges à la Chambre.

On a réservé au gouverneur un petit nombre des fonctions administratives — la défense, les affaires étrangères, les affaires ecclésiastiques et le contrôle de la politique monétaire. Le gouverneur a encore le pouvoir de décider s'il doit accepter ou rejeter l'avis de ses ministres dans certains cas, notamment lorsqu'il s'agit de sauvegarder les intérêts des minorités.

On n'a pas fait entrer les Etats de Shan dans les cadres de ce système. Ils continuent d'être administrés par leurs propres chefs sous la surveillance d'un commissaire. Si la donction de chef est héréditaire en théorie, on a soumis la succession à la ratification du gouverneur.

Au moment où le pays fut détaché de l'Inde, le gouvernement anglais a proclamé son intention d'aider la Birmanie à atteindre le status de dominion. Le gouverneur a réaffirmé cette intention en juillet 1940, mais il a déclaré qu'il était difficile en juillet 1940, mais il a déclaré qu'il était difficile de prévoir dans quelle mesure la Birmanie pourrait résoudre le problème de ses relations étrangères et de sa défense après la guerre. Le sentiment nationaliste a pris beaucoup de force en Birmanie au cours des dernières années: le parti politique qui s'abstenait d'appuyer à fond les revendications d'autonomie complète n'avait guère de chances de succès. Ce mouvement découle de l'éveil assez général du sens politique et du mécontentement provoqué par la mains-mise des non-birmans sur le commerce et l'industrie. En octobre 1941, l'honorable U. Saw, qui était alors premier ministre de Birmanie, s'est rendu à Londres pour réclamer pour son pays le status de dominion. Il prétendit que l'opinion publique en Birmanie était unaniment favorable à la cause alliée et disposée à combattre à leurs côtés et que l'on pouvait accorder l'autonomie plus facilement à la Birmanie qu'à l'Inde parce qu'elle possédait une plus grande unité religieuse et raciale. En raison de l'incertitude de la situation et de l'avenir, le gouvernement de Grande-Bretagne se vit incapable de donner les assurances demandées et M. U. Saw ne dissimula pas son mécontentement en Angleterre ou au cours de son voyage à travers ce continent.

Avant l'invasion, la majorité des Birmans, bien qu'elle ne fût pas entièrement satisfaite des conditions existantes, désirait la victoire des démocraties. Il existait cependant une minorité qui tournait les yeux du côté du Japon. On a cependant affirmé que cette attitude visait plus à exercer une pression sur le gouvernement du jour qu'elle ne provenait du désir de voir le Japon remporter la victoire.

(Institut canadien des Affaires internationales)

Le discours le plus pessimiste d'un chef

(Suite de la 1ère page)

révélé dans toute sa grandeur brutale".

Il parlait devant un auditoire composé de blessés de guerre, des ouvriers des usines d'armements, de membres du parti nazi, de médecins, de savants, d'artistes et de jeunes Allemands. Il leur posa alors une série de questions:

"Croyez-vous, à l'exemple du Fuhrer, dans la victoire totale et finale du peuple allemand ?

"Etes-vous déterminés à suivre le Fuhrer dans le feu et dans l'eau, même au prix des plus grands sacrifices, jusqu'à la victoire ?

"Etes-vous résolus à travailler 14 et 16 heures par jour, si le Fuhrer vous le demande, et à tout faire pour la victoire ?

"Votre confiance dans le Fuhrer aujourd'hui est-elle plus grande et plus inébranlable que jamais ?"

Radio-Berlin dit que ces questions obtinrent une "approbation enthousiaste".

"La tâche décisive du moment", dit Goebbels, "est de mettre à la disposition du Fuhrer des réserves suffisantes en employant les plus draconiens chez nous, des réserves qui lui permettront au cours du printemps et de l'été de reprendre de nouveau l'offensive et d'essayer de porter un coup décisif au bolchévisme".

Après avoir dit que l'armée allemande est prête à affronter n'importe quelle tentative d'invasion alliée en Europe, Goebbels félicita le peuple allemand d'avoir bravement supporté le revers de Stalingrad, et il ajouta que maintenant la nation allemande doit jeter toute sa puissance dans la guerre. "Une guerre pour l'existence de la nation doit être faite avec nos vies", dit-il.



POUR TOUX, RHUMES, BRONCHITES
SIROP MATHIEU
TOUJOURS LE FAVORI

Le trophée Villeneuve remporté par Montréal

(Suite de la 1ère page)

que la question doit être posée pour le monde. C'est donc un bonheur relatif dont il s'agit et ce bonheur relatif réside dans la possession paisible d'une certaine somme de biens matériels, la possession du bien moral et enfin la possession du bien de l'intelligence, le tout étant réalisé à condition que l'on ait quelque aisance au point de vue matériel.

M. Marcel Turgeon, étudiant en droit de Laval, a, soutenu l'affirmative comme M. McNicoll et il a construit sa thèse sur le postulat que l'argent contribue au bonheur, s'il ne le procure pas directement. Après avoir donné la définition du bonheur qui est le contentement de l'âme et du corps dans l'ordre naturel des choses, il a soutenu que l'argent est un bienfait pour la nation, pour la famille et pour l'individu.

Les concurrents d'Ottawa avaient une cause plus difficile à défendre, mais ils s'en sont tirés magnifiquement puisque l'un d'eux, M. Jean Lupien, a remporté le trophée Paquet décerné au meilleur orateur de la soirée.

M. Lupien a proclamé avec chaleur et conviction où se trouve le bonheur et il en a indiqué les conditions. Du bonheur, il dit que c'est un état d'âme qui saura survivre à tous les événements et aux revers de fortune. Le véritable bonheur, dit-il, est en nous . Il a énuméré les quatre conditions financières dans lesquelles un homme pourra se trouver et a démontré que le pauvre est heureux sans argent, tandis que le riche n'est pas heureux même avec son argent. Il a placé le vrai bonheur dans la paix de l'âme et dans la modération des désirs et non dans l'argent.

M. Pierre de Bellefeuille, d'Ottawa, a également soutenu que l'argent ne fait pas le bonheur. Le bonheur, dit-il, c'est la satisfaction du devoir accompli et on n'achète pas le bonheur, mais on le fait soi-même, et termina en disant que la conception du bonheur ne peut être rabaissée par la possession de biens matériels que procure l'argent.

Nouvelle mise en garde

(Suite de la 1ère page)

quer à des conditions spécifiques au Canada. Au Canada, la sécurité nationale est une question qui relève à la fois du gouvernement fédéral et des gouvernements provinciaux.

"Je crois, dit M. King, qu'il serait absolument sage qu'un comité de cette Chambre ait l'occasion de considérer cet aspect de la question avant que nous ne commencions un débat sur un rapport particulier". Le premier ministre a ajouté que, dans l'avis de motion qu'il a inscrit à l'ordre du jour en vue de la formation d'un comité parlementaire de la sécurité sociale, il a expressément demandé à la Chambre de permettre au comité d'examiner et d'étudier les politiques d'assurance sociale des autres pays. Ces études comprendront celle du rapport Beveridge.

Le ministre des Finances, M. Ilsley, est anxieux de soumettre aussitôt que possible ses mesures de subsides de guerre et de présenter le budget à une date prochaine. Or, un débat sur le rapport Beveridge pourrait retarder l'étude du budget.

Le Dr Gauthier critique

(Suite de la 1ère page)

Le Dr Gauthier a déclaré que trois des officiers impliqués dans cette affaire ont été libérés et ont repris leurs fonctions au sein de l'armée. Il a révélé qu'un soldat qui était au nombre des accusés a été tenu, pendant onze jours et onze nuits, les menottes aux poings, et que trois autres ont subi le même traitement pendant quatre jours et quatre nuits. "Et, quand on connait les conditions hygiéniques de la geole de la Citadelle de Québec, on peut imaginer la vie intolérable de ces hommes", dit-il.

M. Gauthier a protesté contre la publicité tapageuse faite dans les journaux et à la radio au sujet de cette affaire. Il a affirmé que c'était chercher un prétexte enfantin que de dire qu'il s'agissait de donner un exemple à la population en tenant en public les séances de la cour martiale à cette occasion. Il a signalé qu'un autre cas a été jugé par la cour martiale, dans le même édifice, et au même moment, mais à huis-clos. "Ce n'était pas intéressant pour le public", dit-il, "l'accusé ne venait pas de la province de Québec. Mais, je n'oserais pas pour un seul moment penser que c'était là la raison pour le huis-clos".

Le Dr Gauthier a déclaré qu'il aurait des comptes à régler. Il a critiqué les responsables de cette affaire et il a parlé de "petite guerre des nerfs" pour obtenir des plaidoyers de culpabilité, qui auraient "été une si belle plume au chapeau de ceux qui avaient renifié un gros scandale et qui, une fois l'enquête commencée, furent obligés de monter un "show" pour masquer leur incompétence devant la cour et leurs supérieurs".

Nouvelle Crème désodorisante
qui enraye sans danger la transpiration des aisselles



1. Ne gâte pas les robes ou les chemises d'hommes. N'irrite pas la peau.
2. Sèche rapidement. Peut s'employer immédiatement après la barbe.
3. Enraye la transpiration pendant 1 à 3 jours. Prévient l'odeur.
4. Vanishing Cream propre, non graisseuse, blanche et pure.
5. Remporta le Sceau d'approbation de l'American Institute of Laundering ; ne nuit pas aux tissus.

Arrid est le désodorisant qui se vend le mieux
Guaranteed by Good Housekeeping
39c le pot
Aussi en pots de 15c et 59c
ARRID

Le bastion allemand d'Orel

(Suite de la 1ère page)

dit que la bataille était ardente sur les divers fronts depuis Orel jusqu'à la mer d'Azov et dans la région du lac Ladoga, dans le nord. Un adoucissement subit de la température dans le sud de la Russie, où le mercure grimpa à 50 degrés Fahrenheit, a transformé les routes et les plaines en boue épaisse. La pluie et le brouillard, dit Berlin, paralysent l'aviation).

Le dernier communiqué russe parle de la mort de 1,300 Allemands et de la destruction de 120 tanks, dont 100 dans une localité au nord de Kharkov, et de la capture de 14 trains près de Kharkov. Ces trains comprenaient entre autres 75 wagons de munitions, quatre gros tanks et 150 mitrailleuses.

14 morts et 13 blessés dans un accident

(Suite de la 1ère page)

Edmund-T. Allen, directeur des envolées et de l'aérodymanique pour la Boeing Company et l'un des plus fameux pilotes d'essai du monde.

Charles-E. Blaine, un ingénieur en aviation; E.-E. Weresebe, ingénieur d'aviation; Harry-W. Ralston, ingénieur au service de la Boeing.

L'employé de la Frye, victime de l'accident, est Gus Helbrook, chef de la section du lard à la compagnie. Hoba fut tué par l'explosion de l'avion après que celui-ci eut atteint et enfoncé le toit de l'immeuble et fut entré dans la salle où travaillait Hoba.

Les flammes s'élevèrent haut dans le ciel quelques secondes après l'explosion. L'avion rompit les fils électriques avant de toucher l'usine, privant la partie sud de la ville d'éclairage.

Des témoins ont raconté que l'avion semblait être en mauvaise posture, que deux de ses moteurs étaient éteints et en feu comme il survolait le quartier ouvrier de Seattle. Le pilote tentait évidemment un atterrissage d'urgence sur un aérodrome voisin.

Les dommages sont évalués à $250,000.

SERVICES SPÉCIALISÉS
"P. FERLAND INC."
TEINTURIER - NETTOYEUR EXPERT
Le passé de la Maison P. Ferland est votre GARANTIE d'une entière satisfaction
Pourquoi courir les risques d'un nettoyage "BON MARCHE" (seconde qualité), quand vous pouvez obtenir le meilleur à des prix tout à fait raisonnables? P. Ferland Inc., nettoyeur licencié SANITONE, 155-157 rue Du Pont, tél.: 4-3531
HLH-CDHC-R98403-E

TEINTURERIE MATHIEU Ltée
Nettoyage à sec. Teinture. Pressage
15, St-Albert Tél. : 4-1600
9avril-1an-serv-Sp-H.—76237-C

IN MEMORIAM

BARIBAULT — A Québec, le 17 février 1943, à l'âge de 77 ans 3 mois, est décédé, chez son neveu M. J.-Wilbrod Deslauriers, 34, 18e rue, Limoilou, sieur Louis-George Baribault, rentier, fils de feu Georges Baribault.

Les funérailles auront lieu samedi matin, à 9 heures, en l'église de Ste-Anne de la Pérade et de là au cimetière de la paroisse.
18fév.-2fs-B-R99840-E

BELAND — A Québec, le 16 février 1943, est décédée dame Henriette Leclerc dit Francoeur, épouse de feu J.-Emile Béland.

Les funérailles auront lieu samedi à 9 heures.

Départ des salons mortuaires Adelard & Gustave Lépine Enrg., No 42 Chemin Ste-Foy, à 8 heures 30, pour l'église de St-Dominique et de là au cimetière Belmont.
18fév.-2fs-B-R99816-E

DROUIN — A Québec, le 18 février 1943, à l'âge de 70 ans 8 mois, est décédée dame Georgiana Létourneau, épouse de feu Edmond Drouin.

Les funérailles auront lieu lundi à 9 heures.

Départ de la maison mortuaire, No 182 Blvd Langelier, à 8 heures 45, pour l'église Jacques-Cartier et de là au cimetière St-Charles.
19fév.-2fs-B-R99850-E

LEMIEUX — A l'Hôtel-Dieu de Lévis, le 17 février 1943, à l'âge de 83 ans et 9 mois, est décédée dame Philomène Légaré, épouse de feu M. Pierre-Xavier Lemieux.

Les funérailles auront lieu samedi, à 9 heures.

Le départ de la maison mortuaire, chez son fils, M. Victor Lemieux, à 30, rue Guénette, se fera à 8 heures 45, pour l'église de Notre-Dame et le cimetière Mont-Marie.
18fév.-2fs

PHILLIPS — A Québec, le 17 février 1943, à l'âge de 56 ans et 10 mois, est décédé M. Martin Phillips, employé civique, et ancien paie-maitre de la Ross Rifle, époux de dame Laurenza Meyette.

Les funérailles auront lieu samedi matin à 9 heures 30.

Départ de la maison mortuaire, 74-A, avenue Salaberry, à 9 heures 15, pour l'église St-Patrick et de là au cimetière St-Patrick.
18fév.-2fs

SAVARD — A Québec, le 16 février 1943, à l'âge de 36 ans, est décédée dame Louise Larue, épouse de sieur Jules Savard, avocat.

Les funérailles auront lieu vendredi matin, à 9 heures.

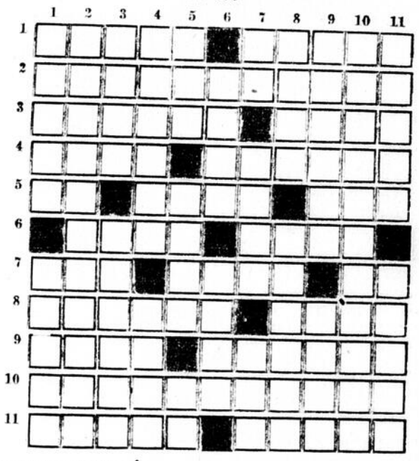
Départ de la résidence mortuaire, au Claridge, 220, Grande-Allée, à 8 heures 45, pour l'église St-Coeur-de-Marie et de là au cimetière St-Charles.
18fév.-2fs-R99867-E

Parents et amis sont priés d'assister aux funérailles.

SI VOUS AVEZ LA PEAU TENDRE
sèche, sensible, facile à irriter, alors essayez la préparation médicinale pure
CUTICURA SAVON ET ONGUENT
Calme vite, aide à faire disparaitre points noirs, boutons et éruptions.

MOTS CROISÉS

No 590



HORIZONTALEMENT

1—Habits noirs de cérémonie — Stationna dans un lieu.
2—Assujettir à un règlement.
3—Philosophe éléatique—Sculpteur italien, né à Ligornetto.
4—Paysagiste hollandais, né à Amsterdam — Notes valant la moitié d'une blanche.
5—En ville (abrév.) — Barre servant à fermer une porte — Roi de Juda.
6—Action — Nom de quatorze rois de Suède.
7—Commune rurale autonome, en Russie — Hardie, audacieuse — Dialecte provençal.
8—Principe des huiles grasses — Coup de la main.
9—Choisis — Gâtas, endommageas.
10—Saluèrent de nouveau.
11—Aura la hardiesse — Agile dans ses mouvements.

VERTICALEMENT

1—Bel arbre forestier à bois blanc, dur et résistant — Lac de l'Afrique équatoriale.
2—Cérémonie qui se fait à l'église, la première fois qu'y va une femme.
3—Qui a tel âge — Qui a une cavité intérieure.
4—Chef-lieu de canton (Hérault)—Rivière d'Allemagne.
5—Une manche au tennis — Pâtre d'origine espagnole — Article féminin.
6—Conduisit, guida — Vase de bois ou de métal.
7—Ile de l'Atlantique — Borne, lisière — Qui plait à l'oeil.
8—Avec émulation — Porte en arrière.
9—Mesurai au stère — Habitants.

La législature ontarienne va s'ajourner dans quelques jours

Afin de permettre à un comité spécial d'étudier la loi des conventions collectives présentée par le gouvernement. — L'ajournement durerait quelques semaines. — Assentiment royal à des lois.

Toronto, 19. — (PC) La législature ontarienne était sur le point d'être ajournée pour quelques semaines, hier soir, après avoir approuvé la nomination d'un comité spécial chargé d'enquêter "sur les négociations collectives entre employeurs et employés relativement aux termes et conditions de travail".

Ce comité, dont les membres n'ont pas encore été choisis, se mettra au travail pendant la période d'ajournement — peut-être dès la semaine prochaine — et aura le pouvoir de faire comparaitre devant lui des personnes, des papiers et des choses et d'interroger des témoins.

L'honorable Albert Matthews, lieutenant-gouverneur de la province, assistera à la séance de cet après-midi et donnera l'assentiment royal aux lois passées depuis l'ouverture de la session. La question de l'ajournement sera ensuite discutée.

La nomination du comité spécial fut approuvée après que la Chambre eut soutenu, par un vote de 48 à 15, la décision de l'Orateur à l'effet qu'un amendement proposé par un député conservateur - progressiste était hors d'ordre. La motion principale fut adoptée par le même vote.

La discussion sur la question ouvrière fut brève, les députés ayant participé à un débat de huit heures sur cette question mercredi. Les conditions de l'agriculture et l'éducation des étranger furent discutées au débat de la séance d'hier.

Le col. George-A. Drew, leader des conservateurs - progressifs, prédit à la Chambre qu'entre deux et trois cent mille travailleurs seraient sans emploi d'ici trois mois parce que le Canada concentre ses efforts sur la construction maritime, causant par là un ralentissement dans les autres industries. Il réclama des mesures urgentes pour que ces travailleurs soient versés dans l'agriculture où l'on déplore une sérieuse pénurie de main-d'oeuvre.

Le col. Drew protesta contre l'emploi des deniers publics pour l'éducation des nationaux allemands. Il déclara qu'un certain nombre d'entre eux, relâchés par les autorités fédérales, fréquentaient l'université de Toronto mais n'étaient pas tenus de faire les mêmes sacrifices que les jeunes Canadiens.

Mme Tchiang Kai-Shek plaide la cause de son pays contre Tokio

L'épouse du généralissime chinois a pris la parole hier devant le Congrès américain. — Le Japon est aussi redoutable que l'Allemagne, dit-elle. — La Chine a lutté seule pendant quatre ans et demi. — Appel.

(Par J.-F. Sanderson, correspondant de la Presse Canadienne)

Washington, 19. — (PC) — Vêtue d'une longue robe noire, une petite femme a plaidé hier devant le Congrès la cause de son pays qui souffre depuis si longtemps : la Chine.

C'était madame Tchiang Kai-Shek qui, petite mais vive et éveillée et brandissant ses petits poings, a déclaré qu'il n'était pas dans le meilleur intérêt des nations unies de tout concentrer sur l'Allemagne et "laisser continuer le Japon, non seulement comme une menace vitale mais semblable à une épée de Damoclès, prête à tomber d'un moment à l'autre".

Ses mots vibrants mirent les représentants sur pied, applaudissant avec enthousiasme la première femme de la Chine et l'épouse du généralissime des armées chinoises.

"N'oublions pas", dit-elle lentement mais en un anglais impeccable, "que le Japon, avec ses territoires occupés, a à son actif de plus grandes ressources que l'Allemagne.

"N'oublions pas que plus longtemps le Japon demeurera en possession de ces ressources, plus puissant il deviendra. Chaque jour qui passe coûte d'autres vies aux Américains et aux Chinois.

"N'oublions pas que le Japon est un peuple intransigeant.

"N'oublions pas qu'au cours des quatre premières années et demie d'agression totale, la Chine a supporté, seule et sans aide, la sadique furie du Japon".

Affirmer que Mme Tchiang a captivé le Congrès serait peu dire. Elle vint à Washington, l'invitée d'honneur de la Maison Blanche, en qualité d'une des femmes les plus distinguées de la génération actuelle, un modèle de l'histoire contemporaine. Son apparition devant le Congrès a comblé toutes les espérances et sa visite exercera peut-être un profond effet sur les relations de temps de guerre entre les Etats-Unis et la Chine, particulièrement dans le domaine de la distribution d'approvisionnements militaires et de l'importance comparative accordée aux zones de combat européenne et asiatique.

Elle parla deux fois devant le Congrès : la première fois à l'improviste, au Sénat, et, plus tard, devant les membres de la Chambre des Représentants réunis en Assemblée. Ce dernier discours fut transmis par la radio.

Ses deux allocutions tournèrent autour d'un même point central : la nécessité de transformer les idéals des nations unies en termes concrets. Elle appela les quatre libertés du président Roosevelt "le carillon de la liberté pour les nations unies et le glas de mort pour les agresseurs", mais fit remarquer qu'à date, elles demeuraient des phrases vides, dépourvues de réalisme.

Dans l'active

Soldats: Jacques Berthiaume, Montréal; Adrien Leclerc, Shawinigan-les-Chûtes; Roger McCraw, Thetford-les-Mines; Roger Grenier, Montréal; Roger Brousseau, Asbestos, Richmond; Noël Chalifour, Jonquière; Jean-Paul Pelletier, Shawinigan-les-Chûtes, Paul Angers, Jonquière, Chicoutimi; Fernand Simard, Shawinigan-les-Chutes; Mario Côté, Kénogami, Chicoutimi; Albert Bérubé, Montréal; Jos.-Arthur Simard, Jonquière; Hervé Lavoie, Camp Taschereau, Arvida.

Accusé d'un vol avec effraction

Montréal, 19. — (DNC) Joffre Halvail, 24 ans, 1477 rue Valois, accusé de tentative de vol d'automobile et de tentative de vol avec effraction dans un garage, a subi son enquête préliminaire hier devant le juge Enright.

Plusieurs personnes ont rendu témoignage à l'effet qu'il manquait les quatre pneus et le moteur à un automobile qui fut trouvé dans un garage qui avait été loué par l'accusé.

La tentative de vol dans un garage a été commise à Outremont.

Le juge Enright a fixé l'examen volontaire du prévenu au 24 courant.

LE CAFÉ "SALADA" "Ça, c'est du bon café!"

Steak Premium Minute ..... lb 39c

Fromage à la crème, 5 lbs pr	1.59	Lard haché ..... lb	20c
Steak Club ..... lb	29c	Foie lard ou boeuf ..... lb	15c
Rognons de lard ..... lb	19c	Côtelettes de lard ..... lb	10c
Boeuf roulé ..... lb	24c	Saucisse lard ou boeuf ..... lb	15c
Boeuf haché ..... lb	20c	Panne de lard 2 lbs pr	25c
Boeuf, haute-côte, partir de lb	17c	Saindoux pur lard, 2 lbs pr	35c
Boeuf, bas côte ..... lb	12½c	Oeufs B large ..... doz.	39c

Poules et Poulets ..... lb 22c à 35c

WEISBERG'S BOUCHER 22 rue ST-JOSEPH. Tél: 2-2785

Club des Habitants

"L'exploitation rationnelle de la ferme", tel sera le sujet traité par M. Nazaire Parent, B. S. A., assistant-chef du service de la grande culture, au déjeuner-causerie du club Des Habitants qui aura lieu chez Kerhulu, demain, à 12 heures 45. Les membres et leurs épouses de même que les amis des membres sont cordialement invités. On rendrait service au secrétaire en l'informant de son intention d'assister au déjeuner, en appelant à 4-2230.

M. J.-O. Asselin rencontre plusieurs ministres à Québec

M. J.-O. Asselin, président du comité exécutif de Montréal, a passé la journée d'hier à Québec et s'est entretenu des problèmes financiers de la métropole avec les autorités provinciales.

Au cours de la journée, M. Asselin a rencontré l'hon. Adélard Godbout, premier ministre, l'hon. J.-A. Mathewson, trésorier provincial, l'hon. Hector Perrier, secrétaire de la province, et l'hon. Oscar Drouin, ministre des Affaires municipales. Il a également eu une conférence avec M. J.-H. Biéler, assistant-trésorier de la province, et M. Emile Morin, sous-ministre adjoint des Affaires municipales.

Interrogé sur le projet de refinancement de la ville de Montréal, M. Asselin a dit qu'il en entrevoyait une heureuse réalisation. "Nous voulons, nous a-t-il déclaré, que le refinancement soit fait dans l'intérêt du crédit de la province et du crédit du dominion tout entier. Pour cela, il nous faut la coopération du gouvernement provincial et je suis certain que nous l'aurons."

M. Asselin s'est dit assuré que la ville de Montréal aura entière justice du gouvernement de la province.

Le doyen des Sulpiciens est décédé à Montréal

Montréal, 19. — (DNC) Nous avons appris hier, au Grand Séminaire de Montréal, le décès du doyen des Sulpiciens, M. René-Marie Portier, âgé de 89 ans. M. Portier est mort hier à l'Hôtel-Dieu où il était en repos depuis 1939. L'an dernier, il fêtait son 65ème anniversaire d'ordination sacerdotale, ayant été ordonné prêtre le 22 décembre 1877.

Le doyen des Sulpiciens était né en France, à Nantes, le 24 septembre 1853.

Elections à la Caisse populaire de Saint-Roch

L'assemblée annuelle de la Caisse populaire de St-Roch a été tenue hier soir, en la crypte de l'église St-Roch, sous la présidence de M. Albert Drouin, vice-président sortant de charge.

Après la présentation par M. Oliva Gignac des rapports financier et analytique, pour l'année écoulée, eurent lieu les élections du nouveau bureau de direction de la Caisse Populaire.

Au conseil d'administration ont été nommés MM. Lorenzo Cloutier et Oliva Gignac, réélus, et MM. Adjutor Côté et Ernest Beaubien, élus. Au Conseil de Surveillance, MM. J.-Edgar Bédard et Paul-Henri Lecours ont été réélus, cependant que M. Roger Ferland a été élu. Pour la Commission de Crédit, MM. Mastai Patoine, Jos.-S. Lebel et Clovis Plamondon ont été réélus, et M. Paul-Eugène Langevin a été élu.

Dans son rapport, M. Gignac a montré que l'actif de la Caisse Populaire de St-Roch se chiffrait à plus de $838,000, cependant que le chiffre d'affaires de cette caisse atteignait, pour l'année écoulée, la somme de $1,433,981.11. L'avoir propre de la Caisse atteint $44,702.91.

La Caisse Populaire de St-Roch compte au delà de 2,000 membres et c'était hier le 33e rapport annuel. Depuis sa fondation, cette Caisse a enregistré un chiffre d'affaires de plus de $9,000,000.

Au cours de l'année qui vient de se terminer, la Caisse Populaire de St-Roch a aidé 34 de ses membres à devenir propriétaires, soit en bâtissant, soit en achetant une maison. Elle a également aidé un marchand de la rue St-Joseph à devenir propriétaire de son établissement.

Après les élections de la Caisse Populaire, M. l'abbé Lavergne prononça une conférence sur les patriotes de 1837.

Elections d'officiers au Jeune Commerce

A une réunion spéciale du bureau de direction de la Chambre de Commerce des Jeunes tenue hier après-midi, l'on a élu M. Romulus Drolet comme 2e vice-président de la Chambre, M. Emile Froustey, comme président du Comité de recrutement, M. Paul Laframboise, président du Comité social et sportif et enfin M. Albert Thivierge fait partie du bureau des directeurs.

Nouvelle décoration

Londres, 19. (P.C.) — Le roi a approuvé la distribution d'une nouvelle décoration sous le nom de "Conspicuous Gallantry Medal" pour récompenser la bravoure aérienne. Elle sera supérieure à la D. F. M.

SOULAGEZ les rhumes des enfants avec du VICKS VAPORUB

TEL.: 2-1060 DENTISTE Dr J.-E. LaForest Chirurgien-Dentiste 76, rue ST-JOSEPH. Québec

Un conservateur demande l'envoi immédiat des conscrits outre-mer

Le capitaine G.-S. White, de Hastings-Peterborough, demande la mise en vigueur de l'amendement à la loi des ressources permettant d'envoyer les membres des forces armées en service n'importe où.

Ottawa, 19 — (PC) — Le capitaine G.-S. White, député conservateur-progressiste de Hastings-Peterborough, a réclamé hier à la Chambre des Communes la mise en vigueur immédiate de l'amendement à la loi de mobilisation des ressources nationales qui permettrait d'envoyer en service n'importe où dans le monde tous les membres de nos forces armées.

Après un long débat, l'an dernier, le gouvernement a obtenu le pouvoir d'envoyer outre-mer, par arrêté ministériel, les soldats appelés sous les drapeaux pour service militaire obligatoire. Jusqu'ici, les conscrits n'ont été appelés à servir qu'au Canada et dans les territoires adjacents, comme le Labrador, Terre-Neuve et l'Alaska. Quand ils ont été envoyés en dehors du sol canadien, un arrêté ministériel a autorisé ce mouvement de troupes.

Le capitaine White fut l'un des cinq députés qui ont participé hier après-midi au débat sur l'adresse en réponse au discours du Trône. Les autres furent MM. J.-A. Blanchette (libéral; Compton), Anthony Hlynka (Nouvelle-Démocratie; Vegreville), A.-R. Adamson (prog.-cons.; York-ouest) et George Cruickshank (libéral; Fraser-Valley).

En plus de proposer la mise en vigueur immédiate de l'amendement à la loi de mobilisation, le capitaine White a avancé les propositions suivantes: nomination d'un ministre devant s'occuper exclusivement des problèmes des soldats; production devant le Parlement du rapport Duff sur l'enquête royale au sujet de l'expédition de Hong-Kong; rajustement efficace des prix des produits agricoles; main-d'oeuvre suffisante pour les fermiers et les exploitations forestières; séance secrète où le premier ministre ferait un rapport complet sur la conférence de Casablanca et où le ministre de la Défense nationale, M. Ralston, ferait une déclaration élaborée sur l'expédition de Dieppe; octroi de commissions à tous les aviateurs en service outre-mer; adoption d'une loi semblable au Sparkman Act pour protéger les soldats et leurs familles contre tout ennui concernant leurs dettes et obligations, dans la vie civile.

M. Blanchette, député de Compton, a déclaré qu'à son avis les citoyens protestent contre certains contrôles de guerre simplement parce qu'on ne les a pas suffisamment renseignés sur les raisons de l'établissement de tels contrôles. Il a recommandé l'octroi d'allocations familiales, comme partie du programme de sécurité sociale au pays

Bill exigeant que les jeunes gens soient appelés en premier

Il a été approuvé hier par le comité militaire de la Chambre des Représentants, à Washington. — Un comité sénatorial veut savoir pourquoi les forces armées ont besoin de 11,200,000 hommes.

Washington, 19 — (PA) — Un comité de la Chambre des Représentants a approuvé hier un bill exigeant que tous les célibataires de chaque Etat soient appelés avant que les pères de famille ne soient mobilisés pour le service militaire. Pendant ce temps, au sénat, un groupe votait la formation d'un comité d'enquête pour savoir quelles sont les raisons qui nécessitent pour les Etats-Unis une force armée de 11,200,000 hommes.

"Nous allons savoir qui a fixé ce chiffre comme étant celui dont l'armée, la marine et la commission maritime ont besoin", dit le président Ellison Smith, (dém.-Caroline du sud), du comité sénatorial de l'Agriculture. "Si nous continuons sur le pied actuel, la population devra aller affamée, nu-pieds et sans vêtements".

Un groupe de trente sénateurs agraires ont appuyé la législation proposée par le sénateur John Bankhead (dém.-Alabama), prévoyant des sursis pour les travailleurs agricoles et des congés pour les fermiers enrôlés.

Le comité militaire de la Chambre, en approuvant le bill du représentant Paul Kilday (dém.-Texas), en faveur du sursis obligatoire pour les hommes mariés malgré les objections du service national sélectif, a aussi adopté une proposition du représentant Charles Elston, (rép.-Ohio), prohibant la mobilisation des hommes par catégories d'emploi. Cette provision a pour but d'assurer que les pères de familles occupant des emplois récemment déclarés non-essentiels par la commission du capital humain, ne seront pas mobilisés avant les célibataires.

(Au Canada, les hommes mariés de 19 à 25 ans sont mobilisés pour la défense du pays).

Une autre armée américaine est organisée en Australie

Le secrétaire de la Guerre Henry Stimson en annonce la création hier. — En prévision d'une offensive contre les Japonais dans le Pacifique. — Le lieutenant-général Walter Krueger en sera le commandant.

Washington, 19. — (PA) La question d'une offensive possible contre les Japonais dans le sud-ouest du Pacifique a été soulevée hier, lorsque le secrétaire de la Guerre Henry Stimson a annoncé l'organisation d'une nouvelle armée américaine en Australie, sous le commandement du lieut-gén. Walter Krueger, un des meilleurs stratèges de l'armée.

En dépit d'un avertissement du secrétaire qui demanda aux journalistes de ne pas prétendre qu'une "marche sur Tokio" était à la veille de commencer, ces deux faits — la formation d'une nouvelle armée et la nomination de Krueger — semblent révéler l'existence d'un plan pour une nouvelle offensive alliée. Il reste cependant encore à savoir quand débutera cette offensive.

Aux Etats-Unis, une armée est composée de deux ou de plus de deux corps d'armée et compte généralement de 200,000 à 400,000 hommes.

Krueger est considéré par les officiers américains comme un des meilleurs stratèges de l'armée. Sans pitié pour les infractions à la discipline, il n'en est pas moins admiré et respecté comme "un soldat du soldat". Il a été nommé en Australie à la demande expresse du général Douglas MacArthur, commandant en chef des armées alliées dans le sud-ouest du Pacifique.

Né en Allemagne, Krueger vint aux Etats-Unis alors qu'il était encore enfant. Il s'enrôla dans l'armée pendant la guerre hispano-américaine. Malgré ses cheveux gris, il parait beaucoup plus jeune qu'il ne l'est en réalité, bien qu'il soit âgé de 62 ans.

Vol nouveau-genre

Montréal, 19. (P. C.) — Mme Eddie Munroe a remis elle-même à un jeune individu les $4 qu'il voulait lui voler. Un jeune homme sonna à sa résidence, avant-hier soir, et lui dit que son mari demandait de lui remettre $4. Elle les lui donna. Dans la soirée. Mme Munroe apprit de son mari que jamais il n'avait envoyé quelqu'un à la maison pour chercher de l'argent.

DEUX ENFANTS BRULES A —

Mulgrave, N.-E., 19. (P. C.) — Deux enfants ont été brûlés à mort, hier, dans l'incendie de la demeure de leurs parents. Les flammes se propagèrent à toute la bâtisse après que la fournaise eût fait explosion. Les victimes étaient les enfants du sergent d'état-major et de Mme Charles Spray. Mme Spray fut sérieusement brûlée au cours du sinistre. Les enfants étaient âgés de cinq et de trois ans.

Régions où se battront les miliciens australiens

Canberra, 19. — (P.C.) — Le bill du premier ministre Curtin définissant la zone de service des conscrits australiens comme la région bornée par les 110e et 159e méridiens ainsi que l'Equateur, est devenu loi avec l'approbation du Sénat hier. La Chambre des représentants avait déjà voté ce bill. De par cette loi, la milice, qui auparavant ne devait servir qu'en Australie, pourra être envoyée en certaines parties des Salomon et des Indes hollandaises aussi bien que dans toute la Nouvelle-Guinée et la partie sud de Bornéo.

Sciences sociales

A l'Ecole des Sciences sociales, il y aura ce soir des cours pour les élèves de la section des études en assurances. En première année, de 8 à 10, l'art de la vente, par Jean Saucier; en 2e année, de 8 à 10, La Législation, par Wheeler Dupont.

Carnets de rationnement pour les nouveau-nés

La demande de carnets de rationnement pour les enfants nouveaux-nés ne doit pas être faite aux différents centres de distribution, mais doit être adressée à l'officier de rationnement pour la ville et le district de Québec, M. Charles-Edouard Douville.

L'officier de rationnement s'occupera de donner un numéro et d'émettre le carnet de rationnement demandé.

Comment soulager la DOULEUR FEMININE

MENSUELLE. Vous qui souffrez ainsi et qui éprouvez des sensations de fatigue, nervosité, malaise d'"irrégularités" — dus aux dérangements fonctionnels mensuels, — vous devriez essayer le Composé Végétal de Lydia-E. Pinkham. Il a un effet calmant sur un des organes les plus importants de la femme. C'est aussi un excellent tonique de l'estomac ! ! Fabrication canadienne.

COMPOSE VEGETAL LYDIA-E. PINKHAM

Comité conservateur

Ottawa, 19. — (P. C.) Du quartier général du parti progressiste conservateur, on a annoncé hier la création d'un comité de neuf membres chargé d'étudier des réformes électorales, comme on l'avait recommandé au congrès tenu en décembre dernier à Winnipeg. Me Ivan Sabourin, de Saint-Jean, Québec, en fait partie.

Trois ans de pénitencier à un récidiviste

Son Honneur le juge Hugues Fortier, juge en chef de la Cour des Sessions de la Paix, a condamné hier à trois ans de pénitencier René Gauvin, un récidiviste, qui, après avoir subi une enquête préliminaire, a opté pour un procès expéditif et a finalement plaidé coupable à l'accusation d'avoir fabriqué trois faux chèques et de les avoir mis en circulation.

"Je prends bien en considération les bonnes dispositions du prévenu, déclarait le juge en rendant sa sentence, mais il faut malgré tout que la loi suive son cours et que justice soit rendue à la société".

Une action en dommages au montant de $9,539 vient d'être déposée en Cour supérieure contre la compagnie d'autobus de Charlesbourg. Cette poursuite est la conséquence d'un accident qui a rendu presque totalement impotente pour la balance de ses jours une jeune fille de dix-sept ans, Mlle Lucille Shank. L'action est prise par M. Amédée Shank, journalier, en sa qualité de tuteur à sa fille Lucille.

L'accident en question est survenu au coin des rues St-Jean et Salaberry. Mlle Shank traversait la rue St-Jean du nord au sud quand elle fut renversée par un autobus de la compagnie défenderesse qui venait de Ste-Foy. La jeune fille eut le crâne fracturé et elle dut passer trois ou quatre mois à l'hôpital avant d'être rétablie, temporairement.

Action rejetée

Une action en dommages prise il y a quelque temps par le Dr J.-P. Paris et Mlle Christine Paris, de St-Jean-Deschaillons, contre les Marine Industries, a été renvoyée avec dépens hier par l'honorable juge Albert Sévigny, juge en chef de la Cour supérieure de la province de Québec.

L'action, au montant de $880, avait été intentée pour des prétendus dommages causés à la maison des demandeurs pendant l'exécution de travaux de drainage par la compagnie, pour le compte du gouvernement. Les demandeurs prétendaient que les dynamitages répétés avaient ébranlé leur maison. Le juge a renvoyé l'action parce que la demanderesse n'a pu faire la preuve de la négligence des défendeurs.

Enquête le 25

L'enquête préliminaire de Marcel Lavallée, accusé avec Philippe Joncas et Lionel Veilleux du vol avec effraction commis aux bureaux de la compagnie Chinic, a été fixée hier au 25 courant par Son Honneur le juge Thomas Tremblay, de la Cour des Sessions de la Paix. Au cours de ce vol, comme on s'en souvient, plusieurs revolvers, des skis, une machine à écrire et quelques autres objets avaient disparu.

Plusieurs amendes

Un marchand de chaussures de Québec a été condamné à $125 d'amende et les frais pour s'être rendu coupable d'une infraction à la loi du contrôle des prix. C'est Son Honneur le juge Laetare Roy, de la Cour des Sessions de la Paix, qui a entendu cette cause.

A Roberval, l'honorable juge Brasset a condamné un citoyen à $25 d'amende et les frais pour avoir détaché de son livret des coupons de rationnement de gazoline.

Le juge Bugeaud, à Little-River-West, a condamné un citoyen à $50 d'amende et les frais ou à un mois de prison parce qu'il avait posé des actes de nature à nuire à l'application du rationnement de l'essence. Un autre citoyen du même endroit a été condamné à $25 d'amende et les frais pour avoir négligé de retourner son carnet de coupons de gazoline après avoir vendu son automobile.

Un individu qui avait employé un véhicule pour lequel des coupons de rationnement de gazoline n'avaient pas été émis a été condamné à $25 d'amende et les frais à Chandler.

Réunions et conférences

Conférence sur Claudel : Conférence par le R. P. Raymond Fortin, à 8 h. 15, à l'amphithéâtre de l'école supérieure de Commerce, 2, rue Cook.

Société linnéenne : Causeries de MM. Pellerin Lagloire et Gabriel Filteau, à 8 h. 30, au département de biologie de la faculté des sciences.

Pratique oratoire : Cours de M. Jacques Mordret, à 8 h. 30, à la faculté de droit de l'université, sous les auspices de la Chambre de Commerce des Jeunes.

Unions internationales : Assemblées de la Fraternité internationale des wagonniers d'Amérique, local 248, et de l'Association internationale des machinistes, local 604, à 8 h., à 110, rue du Pont.

Syndicats nationaux : Réunion de l'Union des manoeuvres de Québec, à 8 h., à 17, rue Caron. Caisse populaire.

Un rasage économique

Rasez-vous mieux et plus vite avec les Lames Pal repassées au cuir — et économisez 15¢ sur chaque paquet.

5 POUR 10¢ PAL

L'attitude du gouvernement sur le plan Beveridge est approuvé

Le vote aux Communes anglaises a été de 335 à 119. — L'opposition travailliste obtient le plus gros vote oppositionniste de la guerre. — Crise au sein du parti. — Démission possible de ministres.

Londres, 19. — (P.C.—Par Foster Barclay, de la Presse Canadienne) La possibilité que l'unité politique de l'Angleterre en temps de guerre soit brisée par une démission des ministres travaillistes du cabinet de coalition du premier ministre Churchill, s'est amoindrie hier soir, alors que l'excitation provoquée par un débat de trois jours à la Chambre des Communes sur le plan Beveridge commença à s'apaiser.

Le parti travailliste mobilisa le plus gros vote jamais donné contre le gouvernement Churchill, lorsque la Chambre décida par 335 voix contre 119, hier, d'appuyer l'approbation avec conditions du gouvernement, à l'endroit du plan de sécurité sociale de sir William Beveridge.

Cette question d'ordre domestique menaça sérieusement de provoquer une révolte du côté travailliste.

Immédiatement après l'ajournement de la séance de la Chambre, les 22 ministres travaillistes se réunirent pour décider s'ils devaient abandonner le gouvernement en donnant comme motif que le vote des députés travaillistes les plaçait dans la position suivante : membres d'un cabinet désapprouvé par leur propre parti.

Parmi ces 22, il y avait trois membres du cabinet de guerre — Herbert Morrison, ministre de la Sécurité territoriale; Clement Attlee, vice-premier ministre, et Ernest Bevin, ministre du Travail.

Prenant la parole en Chambre, M. Morrison avait combattu son propre parti en priant les membres de ne pas reprocher au gouvernement de se montrer prudent à l'endroit du plan Beveridge et de ne pas "provoquer de difficultés politiques sérieuses".

On ne savait pas encore, hier soir, quelle serait la décision finale des ministres travaillistes, mais les observateurs politiques croient improbable qu'aucun d'eux démissionne.

Il se peut que toute la position des ministres et des députés travaillistes soit définitivement tranchée lors de la prochaine conférence du parti travailliste parlementaire.

Entre temps, on préend dans certain milieux que le premier ministre Churchill pourrait trouver embarrassant et considérer comme une source de faiblesse pour le gouvernement d'avoir des collègues travaillistes incapables de rallier derrière eux l'ensemble de leur parti sur un sujet aussi important que le rapport Beveridge.

Mais d'autres expriment l'opinion que le premier ministre ne les priera pas de démissionner.

Le crédit de la victoire du gouvernement, hier, fut largement attribué à M. Morrison, qui déclara à la Chambre que ses membres devaient "aborder la question comme des hommes".

La R. A. F. s'attaque aux voies ferrées du nord de la France

Pendant que des chasseurs pilonnent des voies ferrées en Belgique et dans le nord de la France, des Mosquitos attaquent les communications ennemies à Tours. — Une personne tuée en Angleterre dans un raid nazi.

Londres, 19. — (P. C.) Des chasseurs de la R. A. F. ont attaqué hier des voies ferrées et autres objectifs en France et en Belgique, cependant que des bombardiers Mosquitos pilonnaient les lignes de communication de l'ennemi à Tours, a déclaré dans la soirée un informateur renseigné.

Au cours de la nuit de mercredi à jeudi, de gros bombardiers attaquèrent des objectifs dans l'ouest de l'Allemagne. Tous regagnèrent leur base sans avoir subi une seule perte.

Plusieurs avions navals, opérant avec la division des chasseurs, attaquèrent de petits bateaux ennemis au large de la côte française. Un navire fut coulé.

Une ville de la côte sud anglaise fut atteinte par une bombe allemande un peu après midi, hier. Une personne fut tuée et d'autres furent blessées.

Une assemblée des anciens de St-Jean-Baptiste

La première d'une série d'assemblée mensuelles que tiendra l'Amicale des anciens élèves de St-Jean-Baptiste a eu lieu, hier soir, en la salle de l'école.

Le bureau de direction de l'Amicale a décidé de tenir ces assemblées afin de garder les anciens en contact constant avec toutes les activités et les projets de l'Amicale, afin de maintenir un intérêt plus soutenu pour ces activités.

Au cours de cette première assemblée, tenue sous la présidence de M. J.-A. Larose, président de l'Amicale, a été lancée une grande campagne de recrutement, dans le but d'amener tous les anciens à se joindre à leur Amicale. On a également discuté des principales oeuvres de l'Amicale, dont la colonie de vacances de St-Laurent, Ile d'Orléans, n'est pas la moindre.

Un grand nombre d'amicalistes ont assisté à cette première assemblée. Le bureau de direction était présent au complet. Nous remarquions, en plus de M. J.-A. Larose président, et du R. F. Alfred, directeur de l'école St-Jean-Baptiste M. J.-H. Boulet, président-adjoint M. l'échevin Emile Robitaille, MM. Hilaire Amyot, P.-W. Grimard, Rosaire Belleau, Léo Jobin, T. Charland, Alexandre Marois, Gérard Trudel, Louis Côté, Eugène Côté, Maurice Bédard, Ulric Bédard, le Dr D. Chrétien, et un grand nombre d'autres.

Au cours de la soirée, un programme récréatif varié, comprenant la projection de pellicules cinématographiques, fut présenté aux amicalistes.

MAUX DE TÊTE JE PRENDS MON VERRE DE SEL ABBEY'S CHAQUE MATIN ET TOUT VA BIEN.

ABBEY'S Le sel de santé

CHARBON GEO. COUILLARD QUEBEC

Nous avons la CONFIANCE DU PUBLIC pour bien servir

CHARBON DE TOUTES SORTES LE MEILLEUR DANS TOUT! Qualité - Service Satisfaction et Pesée Honnête!

SPECIALITE : Charbon dur pour maison privée TELEPHONEZ : 4-2321 ou 3-0054 115, 1ère Avenue, LIMOILOU H.P. COUILLARD PROP.

EPUISEE à 5 h. | RAYONNANTE à 8 h. !



RETROUVEZ VOTRE GAIETE... Laissez ODEX enlever le FILM de SUEUR

ON travaille plus fort ces temps-ci. Tramways et autobus sont bondés. Vous revenez à la maison fatiguée; votre peau est couverte d'un film acide de transpiration. Soyez avisée! Enlevez-en toute trace, et rafraichissez-vous par un bain au savon Odex.

Odex est le *seul* savon au Canada contenant le nouvel antiseptique inodore. *l'huile de ti* *. C'est pourquoi Odex est plus doux mais plus efficace: il enlève *tout* le film acide de transpiration.

Odex laisse la peau si fraiche et propre que vous en êtes toute ragaillardie !

*Seul Odex vous offre la protection efficace de l'huile de ti, nouvel antiseptique 11 fois plus actif que le phénol.



L'antiseptique "MUET" enlève le FILM DE SUEUR