

L'ÉCHO

70e année, N° 18 L'Écho de Louiseville/Berthier, mercredi 18 avril 1990. 70 ¢

LE HOCHEY MINEUR
DE LOUISEVILLE
RÉAGIT

PAGE 16

SAINT-GABRIEL

ROBERGE

ESTIME QUE LE FINANCEMENT
DES COMMISSIONS SCOLAIRES
EST UNE

MENACE

PAGE 5

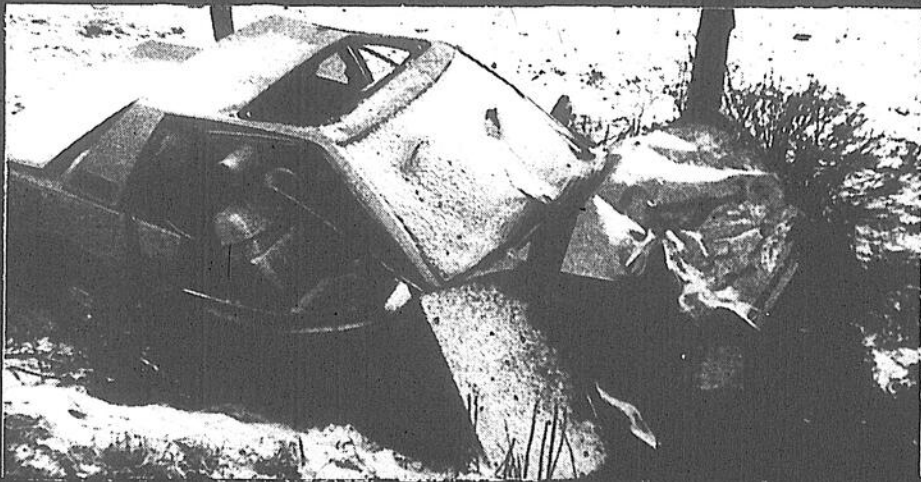

À SAINTE-URSULE

**BERNARD
GRÉGOIRE**



DE DECISION
SUR SON AVENIR

Rabais 1 000\$

Sur plusieurs modèles

*Sur plusieurs modèles
*Rabais allant jusqu'à 1000\$
*Financement à partir de 9.9%, 24 mois



Brissette

880, rue Notre-Dame, Berthierville J0K 1A0

Financement 9.9%

24 mois



SOMMAIRE

| | |
|-------------------------------|---------|
| Associations | 34 |
| Avis..... | 51 |
| Cartes professionnelles | 46 à 50 |
| Convocations | 53 |
| Éditorial..... | 6 |
| Horoscope..... | 10 |
| Loto-Québec | 10 |
| Mot caché | 10 |
| Mots croisés | 10 |
| Nécrologie..... | 54-55 |
| Nos correspondants | 20 |
| Petites annonces | 46 à 52 |
| Répertoire | 55 |
| Spectacles..... | 41 |
| Sports | 56 |

MÉTÉO

MERCREDI:

Ensoleillé, quelques passages nuageux

Min.: -2 Max.: 8

JEUDI-VENDREDI:

Nuageux

Min.: -3 Max.: 7

Vendredi: Journée ensoleillée

Min.: -2 Max.: 9
Normale saisonnière: Max. 8 Min. -2

Hebdomadaire fondé en 1921, L'ÉCHO DE LOUISEVILLE/BERTHIER est édité par l'imprimerie Gagné Ltée à Louiseville, comté Maskinongé.



Enregistrement no 0645
Courrier de la deuxième classe
Dépôt légal - Bibliothèque Nationale du Québec

BUREAUX:

Louiseville: 50, rue Saint-Aimé, JSV 2Y7, (819) 228-5532
Berthierville: 290, rue Laforest, C.P. 689, J0K 1A0, (514) 836-6210
Saint-Gabriel: 33, rue Beausoleil, C.P. 1118, J0K 2N0, (514) 835-1212

Président: Jean-Pierre Gagné
Directeur général: Jean Provencher
Rédacteur en chef: Jean-Paul Plante

JOURNALISTES:

Pierre Bellemare..... (819) 228-5532
Roger Désautniers..... (819) 228-5532
Alain Bellehumour..... (514) 836-6082
Maryse Lafronière..... (514) 835-1212
Pierre Simard (projets spéciaux) (819) 228-5532

PUBLICITAIRES:

Julie Bolduc..... (819) 228-5532
Jules Morin..... (819) 228-5532
Louis Sauvageau..... (514) 836-6210
Line Plante..... (514) 835-1212

Responsable des cahiers spéciaux:

Albert Lavault..... (819) 228-5532

Directeur du tirage: Marcel Lupien

L'ÉCHO DE LOUISEVILLE/BERTHIER ne se tient pas financièrement responsable des erreurs typographiques pouvant survenir dans les textes publicitaires, mais il s'engage à reproduire la partie du texte où se trouve l'erreur. Les annonceurs sont priés d'alerter le plus tôt possible le journal dès qu'ils noteront des erreurs semblables dans leurs textes publicitaires.

Le journal se réserve cependant le droit de refuser toute publicité ne convenant pas avec sa politique.

Défense de reproduire toute annonce, photos ou textes sans notre permission écrite. Les opinions émises par les signataires des articles ne sont pas nécessairement conformes à l'opinion de la direction du journal.

TARIFS D'ABONNEMENT:

Canada (6 mois)..... 17,00 \$
Canada (12 mois)..... 32,00 \$
Autres pays: un an..... 75,00 \$
Mensuel (retrait pré-autorisé)..... 2,50 \$

À Saint-Léon, dimanche

Crime résolu avant d'être signalé

Par Jean-Guy Pinel

Cela ne leur vaudra pas une médaille d'efficacité, mais les policiers du détachement de la SQ de Louiseville, n'en ont pas moins résolu un crime avant qu'il ne leur soit signalé, dimanche soir. Ils ont retrouvé une automobile avant même que son propriétaire ne la signale volée.

Malheureusement pour le propriétaire, le véhicule, une Chevrolet '82, était en feu lorsque les policiers l'ont retrouvé. Il s'agit d'une perte complète.

Feu

C'est peu après 23h que les policiers étaient appelés à se rendre en

haut de la montagne, à Saint-Léon, pour une automobile en feu.

Ils n'étaient sur les lieux que depuis quelques minutes lorsque le répartiteur leur signala venir de recevoir un appel voulant qu'une Chevrolet '82 avait été volée dans le stationnement du restaurant La

Porte de la Mauricie. L'agent Jean-Luc Denis lui répondit que justement, le véhicule était devant lui, en flamme.

Le véhicule est la propriété de Pierre Carufel de Louiseville. On croit que le vol aurait pu être commis par des jeunes gens qui y ont mis le feu après avoir abandonné l'automobile.

À Saint-Léon, lundi soir

Deux morts dans un violent accident

(P.B.) Deux personnes, dont un enfant, ont trouvé la mort dans un violent accident impliquant l'automobile dans laquelle elles prenaient place et une camionnette, lundi soir, à Saint-Léon-le-Grand.

Deux autres personnes ont aussi été blessées lors du même tragique événement. Il s'agit d'une femme et d'un homme; ce dernier conducteur de la camionnette.

Incendie

L'impact s'est produit un peu après 20 heures, sur la tête d'une côte, à environ 1,000 pieds de distance de l'intersection de la route 349 (rang Chacoura) et de la route menant au village de Saint-Léon-le-Grand.

Sous le choc, l'automobile s'est retrouvée dans le fossé. Le feu y a pris naissance et a totalement détruit le véhicule.

Les pompiers de Saint-Léon-le-Grand et de Louiseville se sont rendus sur les lieux.

La route a été bloquée durant près d'une heure.

Ce sont les seules informations que nous avons pu recueillir avant l'heure de tombée.

Détails et photos dans notre prochaine édition.

ASTRO

LA FOURGONNETTE QUI TIRE!

Offre exceptionnelle pour la belle saison

10000\$

de rabais

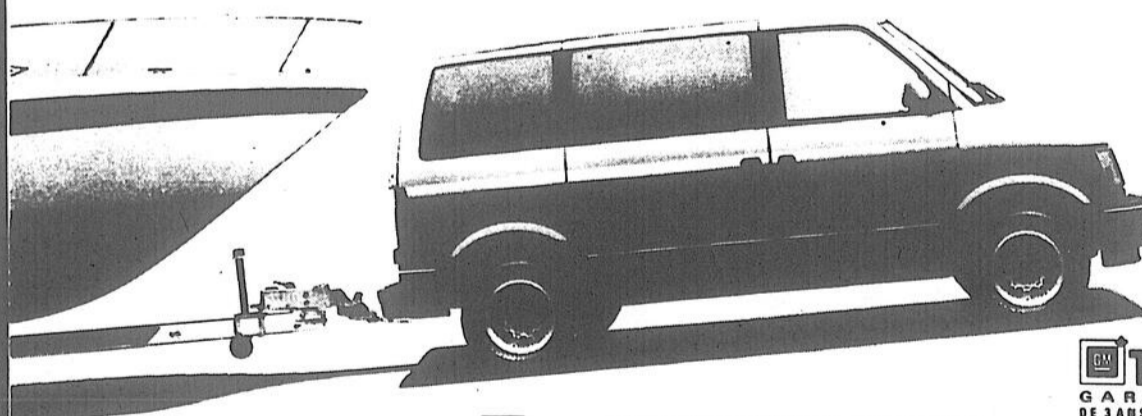

CHEVROLET ASTRO



DES VRAIS GM

FIDÈLES COMME J'AIME!

"Nous avons la confiance de nos clients depuis 25 ans et nous tenons à la conserver."

Sur la chaussée glissante

Manon Ricard et Bruce Pelletier tués lors d'une collision auto-camion

Textes et photos: Jean-Guy Pinel

La chaussée rendue glissante par la dernière mini-tempête de neige de l'hiver a fait plusieurs victimes au Québec, lors de pertes de contrôles de véhicules, et la région de Louiseville n'a pas été épargnée.

Une jeune femme avantageusement connue, Manon Ricard, 21 ans, et le fils de son ami qu'elle reconduisait à l'école, Bruce Pelletier, 8 ans, ont été tués sur le coup, mardi matin dernier, le 10 avril, lors-

que la petite automobile Nissan Pulsar '85, dans laquelle ils prenaient place, a frappé de plein fouet un lourd camion.

Accident

Il neigeait en ce matin du 10 avril. Manon, avant

de quitter la maison, avait téléphoné à la Caisse Populaire, les avisant qu'elle serait en retard. Elle devait aller reconduire Bruce à l'école à Saint-Justin.

Elle venait à peine de traverser la fourche de chemin qui permet, à partir de la route 348, de se rendre dans le village de Sainte-Ursule lorsqu'elle aurait alors perdu le contrôle de son vé-

hicule. Venant en sens inverse, un train routier de la firme André Loiseau de Berthier ne put rien faire pour l'éviter.

Les corps des deux occupants de l'automobile furent projetés sur le pavé alors que le véhicule continuait son chemin vers le fossé. Le camion en faisait autant, quelques 30 mètres plus loin.

À notre arrivée sur les

lieux, la route était parsemée de débris: Livres d'écoles déchetés, morceaux de véhicules, etc. Une orange, qu'un des occupants de l'auto était sans doute à manger, demeurait sur la route, coupée en quartier, attendant d'être dévorée.

L'agent Jean-Luc Denis de la SQ à Louiseville demanda aussitôt l'aide de collègues pour qu'on

dévie la circulation par le village de Sainte-Ursule et qu'on empêche les curieux de se rendre sur la scène. Ce sont les ambulanciers de la maison Louis Richard Inc. qui ont récupéré les corps des deux victimes, passablement défigurées.

Le travail était pénible pour chacun, puisqu'ils connaissaient Manon. Une enquête, pour fins d'identification, a été

ouverte par le coroner Fabienne Martin de Louiseville.

Blessé

Pour sa part, le conducteur du camion, M. Maurice Trépanier, 46 ans, a été conduit à l'Hôpital Comtois de Louiseville, souffrant des diverses contusions mineures.

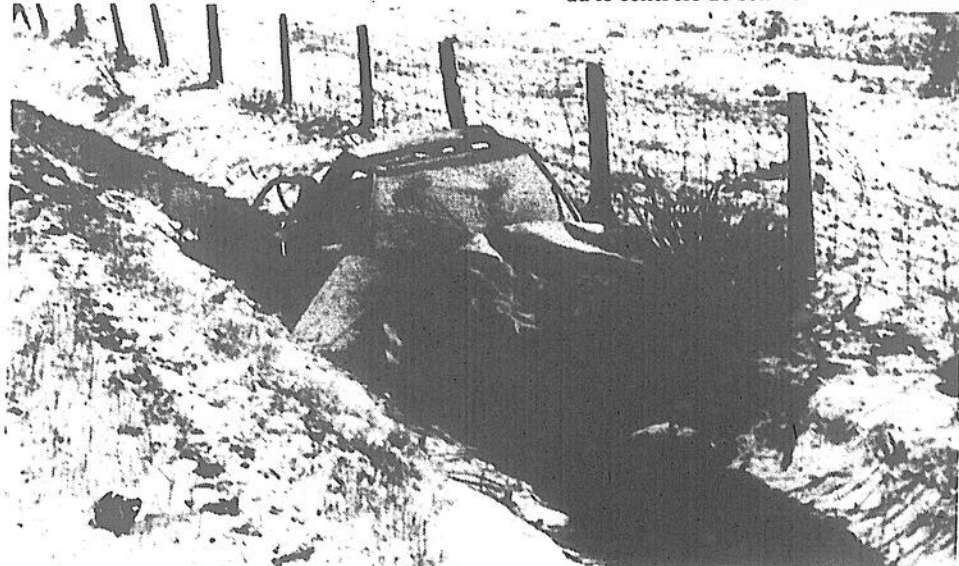

Le véhicule conduit par Manon Ricard s'est arrêté au fond du fossé, suite à la collision.

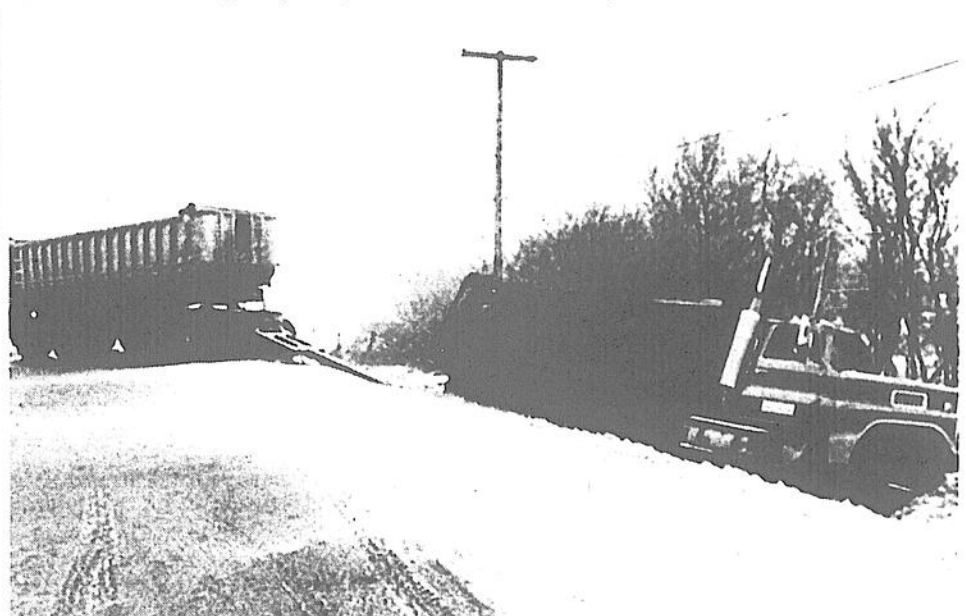

Seulement une partie du lourd train routier a pris le fossé, la remorque se détachant et demarrant sur la route.



Sous le choc les victimes ont été projetées sur la route. Les ambulanciers s'affairent ici autour du jeune Bruce.

Une foule en larmes conduit Manon Ricard à son dernier repos

(J.G.P.) C'est un chemin de larmes qu'ont suivi, samedi après-midi, les quelques centaines de personnes qui se sont rendus à l'église de Louiseville pour rendre un dernier hommage à Manon Ricard, cette jeune Louisevilloise arrachée aux siens à l'âge de 21 ans.

La jeune femme, au sourire légendaire, ne comptait que des amis dans

notre société. Employée de la Caisse populaire de Louiseville depuis quelques années, elle s'était mise en évidence lors du Festival de la Galette de Sarrazin de 1987, en acceptant le poste de meunière.

La jeune disparue, dans le tragique accident du 10 avril, est la fille du Grand Chevalier du conseil 2783 des Chevaliers de Colomb de Louiseville, François Ricard. Elle laisse également dans le deuil, un frère et une soeur.

Son avenir à la mairie de Berthierville

Bernard Grégoire n'a pas encore pris de décision

Bernard Grégoire Jr. n'a pas encore pris de décision quant à son avenir à la mairie de Berthierville.

Rejoint au téléphone par L'ÉCHO, vendredi matin, chez lui, le maire de Berthierville a avoué ne pas avoir pris de décision définitive quant à son avenir en politique municipale. «J'ai besoin de quelques jours supplémentaires avant d'annoncer ma décision...»

Par Alain Bellehumeur

Bernard Grégoire Jr. a quitté la séance des élus d'avril, une trentaine de minutes après le début des délibérations, suite à un barrage de questions... et à une invitation à démissionner.

Quittant son siège, le premier citoyen avait alors déclaré rendre une décision quant à son avenir dans une dizaine de jours.

Vendredi dernier, c'était le 11e jour... Mercredi soir dernier, Bernard Grégoire Jr. représentait la ville de Berthierville à la table de la MRC de D'Autray. «Je continue de vaquer à mes occupations de maire...»

Le maire berthelais dit avoir «trop à cœur» la ville de Berthierville pour tout laisser tomber sans avoir bien analysé la situation. «Tu ne peux pas être toujours négatif. Il y a eu un accident de parcours. Il faut redevenir positif...»

Le premier citoyen admet que «ce n'est pas drôle pour les citoyens, les payeurs de taxes» et ajoute que les membres du conseil municipal «ne sont pas des avocats, des notaires», bref, qu'ils peuvent faire erreur. Il indique cependant qu'il faut regarder en avant, penser positif, redonner à Berthierville cette pensée positive qui a marqué les deux premières années de son mandat.

Bernard Grégoire Jr. mentionne que sa décision prochaine tiendra aussi compte de sa vie personnelle et professionnelle. «Je consacre 40 heures par semaine à la ville. Je néglige ma compagnie, ma famille...» Compte tenu des circonstances, du climat, poursuivre vaut-il vraiment la peine? Est-il possible de renverser la vapeur? Les appuis politiques sont-ils là pour passer au-travers la tempête?

Ces questions et sûrement bien d'autres

trottent dans la tête du maire de Berthierville depuis le soir de l'assemblée mensuelle d'avril.

«J'ai une feuille 8 1/2 par 14 remplie de notes à ce sujet. Je suis en train de l'examiner», a-t-il conclu.

Une rumeur, en début de semaine, indiquait que Bernard Grégoire Jr. avait choisi de conserver son poste malgré la tourmente. Surtout parce que le dossier de la nouvelle usine allemande serait sur le point de déboucher. D'autres informations laissent croire que ce dossier industriel ne pourrait jouer dans la prise de décision du maire. Le projet, à l'étude, nécessiterait encore quelques mois avant son appui définitif par les deux paliers gouvernementaux.

Une autre rumeur laisse entendre que l'homme d'affaires Laurent Brissette serait intéressé par la mairie advenant le départ de Bernard Grégoire Jr.

Mentionnons en terminant que le comité des coupures, présidé par le conseiller responsable aux finances de Berthierville, Pierre Gendron, a débuté son travail la semaine dernière. Lors de cette première rencontre, les participants ont fait un tour d'horizon de la

situation, établi les grandes lignes de leur action à venir. Le comité doit suggérer d'importantes coupures dans les dépenses de la ville.

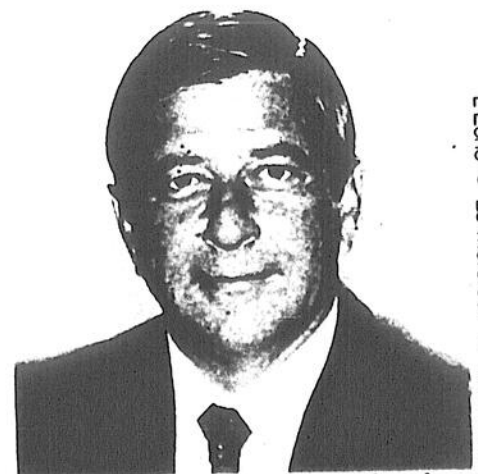

Le maire Bernard Grégoire Jr. étire de quelques jours sa période de réflexion...

QU'EN PENSEZ-VOUS??? QU'EN PENSEZ-VOUS???

Le bénévolat a-t-il toujours sa place?

Texte: Alain Bellehumeur; photos: Maryse Lafrenière



JEANNE CHAMPAGNE: -Oui, le bénévolat est important. Sans bénévolat, il y a bien des choses qui ne fonctionneraient pas. C'est important de donner de son temps, gratuitement, pour les autres...-



MONIQUE BOISVERT: -Le bénévolat, c'est important pour la société. C'est dommage que ça soit cependant toujours les mêmes qui font du bénévolat. Chose certaine, ceux qui en font en retirent quelque chose. Je n'ai aucun regret d'en faire...-



DANIELLE HIVON: -Oui, le bénévolat est important parce qu'il contribue à sauver beaucoup d'argent à l'état et à offrir aux gens des services qu'ils ne pourraient obtenir autrement...-



JOCELYNE LATOUR: -Pas de bénévoles, pas d'organismes... Ça prend des bénévoles, absolument!-



MICHEL GERVAIS: -Plusieurs organismes vivent grâce au bénévolat. Si les gens ne s'impliquent pas, ces organismes ne peuvent continuer, ils tombent. Oui, c'est important...-



MONIQUE BOISCLAIR: -Le bénévolat est nécessaire. Surtout pour les gens âgés et les personnes dans le besoin...-

Carrefour Berthier: investissement de 3,2\$ millions, rue du Collège

C'est fait! Les promoteurs du nouveau centre commercial berthelais, baptisé Carrefour Berthier, MM. André Verrier et Denis Villiard, ont signé vendredi, le 6 avril dernier, le contrat qui finalisait l'achat d'un terrain appartenant à la ville de Berthierville.

L'acquisition de ce terrain de 100 par 400 pieds carrés, au coût de 100,000\$ - ainsi que l'acquisition de l'ancienne usine Hason - permettra aux promoteurs d'entreprendre les travaux nécessaires à la concrétisation du Carrefour Berthier.

Par Alain Bellehumeur

Le futur site commercial couvrira une superficie d'environ 53,000 pieds carrés et abritera 25 nouveaux commerces. Parmi eux, aux moins deux commerces majeurs d'une superficie d'environ 10,000 pieds carrés chacun.

Les travaux, pour cet investissement de près de 3,2\$ millions, débuteront vers la fin avril.

L'ouverture du Carrefour Berthier créera, selon des informations provenant de la ville de Berthierville, entre 100 et 125 nouveaux emplois. Le Carrefour Berthier doit accueillir ses premiers clients à l'automne 1990.

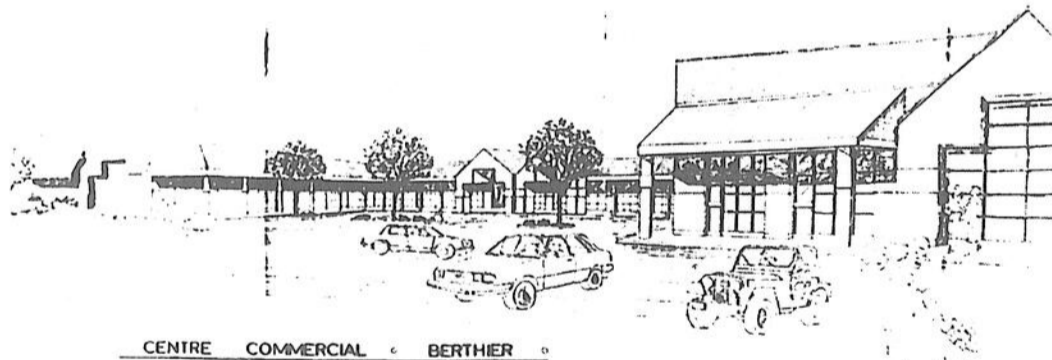

CENTRE COMMERCIAL BERTHIER

Une esquisse du futur Carrefour Berthier, rue du Collège, à Berthierville.

L'un des services du Centre de bénévolat du bassin Maskinongé

La popote volante: bien plus que des repas

(P.B.) Beau temps, mauvais temps, à l'automne ou durant la Semaine du bénévolat, des bénéficiaires reçoivent la visite d'une personne, deux fois la semaine. Ce bénévole se présente chez elle sur l'heure du dîner, avec un repas chaud, sain et équilibré.

Ce service, que plusieurs connaissent et auquel on a accolé le nom de popote volante, fait partie de l'éventail de services qu'offre ou que coordonne le Centre de bénévolat du bassin Maskinongé.

89 bénévoles

Un total de 89 bénévoles

Des personnes âgées ou des personnes handicapées composent la majeure partie de la clientèle du service.

Des personnes âgées ou des personnes handicapées composent la majeure partie de la clientèle du service.

Pour certaines, en plus de pouvoir disposer d'un bon repas qu'elles n'ont pas à préparer, la popote volante leur donne l'opportunité de recevoir une visite amicale ou sécuritaire, si courte soit-elle. Ce n'est pas sans leur faire plaisir.

On sait que l'alimentation est un des points les plus négligés par les personnes seules, âgées ou handicapées. Mais la régularité des visites permet de juger de leurs autres besoins.

Ca aussi, c'est impor-

tant. Rappelons, en terminant, que les gens de la région, comme les Québécois, auront une occasion unique de remercier tous les bénévoles qui se dévouent pour le mieux-être de la société en participant aux activités de la Semaine du bénévolat.

Chez nous, l'activité principale s'avère être la conférence de l'animateur Jean-Luc Mongrain, le mercredi 25 avril, au restaurant Le Coq des Prés de Louiseville.

Dossier de la fiscalité municipale

Louiseville incite Picotte à continuer à travailler dans la franchise

La solution du conflit opposant le monde municipal et le gouvernement, et mettant en cause le monde scolaire, sur le partage du champ foncier de taxation, réside dans un intense dialogue. Les parties auraient sûrement avantage à s'asseoir à une même table et à discuter franchise.

C'est ce que prône l'UMQ (Union des municipalités du Québec) et l'UMRCQ (Union des municipalités locales et des municipalités régionales de comté) et c'est aussi ce que soutient la ville de Louiseville.

Poursuite

Dans une résolution-type adoptée lors de la séance régulière du lundi 9 avril dernier, la municipalité demande en effet au ministre des Affaires municipales, M. Yvon Picotte, de bien vouloir continuer à travailler dans la franchise, en consultation avec toutes les municipalités du Québec.

On l'incite à agir de la sorte afin qu'une solution acceptable et satisfaisante soit trouvée à la situation de crise dans laquelle le gouvernement Bourassa place les municipalités, en ce qui a trait au champ de taxation municipale et scolaire.

La ville appuie sa prise de position en signalant que les administrateurs municipaux sont justifiés de s'opposer à la réouverture du pacte fiscal de 1980, ce qui fait perdre ainsi aux municipalités la présence quasi-exclusive du champ d'imposition foncière qu'elles possédaient de-

puis cette époque.

On dit aussi considérer que l'éducation est une responsabilité de l'État québécois et que son financement ne devrait pas se faire à même les revenus des municipalités.

auquel on a greffé un plan d'action.

À ce niveau, l'UMQ recommande notamment l'annulation des ententes scolaires-municipales sur la perception des taxes municipales.



Par Pierre Bellemare

Moyens de pression?

La localité du maire Sylvain Desaulniers a fait part de son point de vue dans ce dossier après que le directeur général, M. Ghislain Lessard, eut expliqué de belle façon aux citoyens présents ce que renfermait le fameux pacte fiscal entré en vigueur au tout début de 1980.

Cette information a été fournie deux jours après que les conseillers Jocelyne Elliot-Leblanc et Jean-Guy Bergeron, de même que la greffière Aline C.-Lambert, aient assisté à une rencontre spéciale de l'UMQ, à Montréal.

Les intervenants municipaux ont unanimement accepté la vision de l'UMQ dans ce dossier. Un document faisant un rappel de la situation leur a été fourni; document

Comme une telle entente n'existe pas entre Louiseville et la CS De Grandpré, L'ÉCHO a tenté de savoir si la municipalité avait l'intention de refuser à la CS locale la possibilité d'utiliser son rôle d'évaluation pour préparer ses comptes de taxe.

On sait que la chose est envisagée par certaines municipalités de la province.

Sur ce point, le maire Sylvain Desaulniers a répondu, après avoir affirmé que l'UMQ sera appuyée sans réserve par la ville dans son plan d'action, que la décision n'était pas prise à ce chapitre.

Il a expliqué que c'est une discussion qui doit d'abord se faire entre lui et les six autres membres du conseil municipal avant qu'un geste soit posé ou non.



La générosité réinventée

Le maire Roberge estime que le financement des commissions scolaires représente une menace

Par Maryse Lafrenière

Le maire de Ville Saint-Gabriel, Maurice Roberge, estime que le financement des commissions scolaires représente une menace pour les municipalités.

Selon lui, le fait de permettre aux commissions scolaires de puiser encore davantage dans le champ foncier constituerait une décision régressive pour tous les contribuables.

Du pelletage

Au cours d'une entrevue, la semaine dernière, M. Roberge a soutenu qu'une telle décision représenterait une menace pour l'équilibre financier du secteur municipal tout en alourdissant de façon considérable le fardeau foncier des contribuables.

On sait que la réforme

de la fiscalité municipale est issue d'un pacte entre le gouvernement provincial et les municipalités, qui date de 1979. Celle-ci garantit l'autonomie municipale en dotant les municipalités d'un espace fiscal adéquat.

«Le pire dans tout ça, c'est que le gouvernement n'a pas jugé bon de consulter les municipalités. On doit respecter nos ententes. Nous nous rendons compte que nous ne sommes plus vraiment des partenaires pour le gouvernement,» a déclaré M. Roberge.

Le maire a indiqué qu'il appuyait l'Union des municipalités régionales de comtés du Québec (UMRCQ) dans ses démarches pour contrer tout élargissement du champ foncier au profit des commissions scolaires.

M. Roberge a dit déplorer que le gouvernement se déleste de ses responsabilités en refilant cette tâche aux commissions scolaires, tout en soutenant ne plus être en mesure de combler le sous-financement de celles-ci en fonction des responsabilités qu'il leur a confiées.

«Le gouvernement du Québec fait du pelletage comme le fédéral. Il pelleté son manque à gagner dans la cour des municipalités, qui n'auront d'autre choix



Photo Maryse Lafrenière
Maurice Roberge

que d'aller chercher l'argent dans la poche des contribuables,» a-t-il déploré.

«L'orientation du gouvernement est totalement injuste. C'est, encore une fois, le contribuable qui devra assumer la facture au bout de la ligne. Lorsque tu regardes les gouvernements, tu t'aperçois finalement que plus ça change, plus c'est pareil,» a affirmé le maire.

Front commun avec les municipalités

La commission scolaire Berthier Nord-Joli refuse d'être le percepteur du gouvernement

(M. L.) *«Le gouvernement provincial nous transfère l'odieux de la perception de son manque à gagner. Au lieu de se serrer la ceinture, il pelleté ça dans la cour de chacun des contribuables.»*

sement saturés de payer. Il va falloir que le gouvernement commence à gérer de façon plus saine,» a conclu M. Pichette.

Le président de la Commission scolaire Berthier Nord-Joli, Jean-Marie Pichette, estime que le gouvernement dupe la population et les commissions scolaires en demandant à ces dernières d'essayer le déficit. *«En tant que commission scolaire, on n'est pas d'accord de se retirer du champ d'impôt foncier, mais on refuse de devenir le percepteur du gouvernement,»* a-t-il fait remarquer.

En déplorant cette situation, M. Pichette a indiqué que le gouvernement voulait que les commissions scolaires aillent chercher 320 millions\$ dans les poches des contribuables. *«Cependant, en bout de ligne, c'est seulement 40 millions\$ qui va nous rester. La balance, il nous le coupe dans nos subventions de base,»* a-t-il dit.

Dans le cas de la CS Berthier Nord-Joli, M. Pichette a précisé qu'il faudra doubler chaque compte de taxe scolaire des contribuables l'an prochain pour parvenir à avoir le même budget que cette année. *«À cela, on ne compte pas le taux d'inflation et la hausse d'électricité de 7%,»* a-t-il noté.

Le président a déclaré que la CS était prête à se concerter avec les mu-

nicipalités du milieu afin de faire front commun au gouvernement dans ce dossier. *«En autant que nous ayons une bonne certitude de conserver notre équipement et notre transport, on est prêt à se concerter pour refuser le pelletage du déficit dans nos cours. Mais on n'acceptera jamais de céder ce qui appartient à la CS. Les municipalités n'en veulent pas non plus d'ailleurs,»* a-t-il indiqué.

Avec ce virage du gouvernement, M. Pichette a dit craindre que ce dernier s'apprête à décentraliser les budgets en remettant à chacune des régions la gestion de plusieurs départements tels les loisirs, l'éducation, le transport et la santé. *«Les hôpitaux se plaignent, par exemple, qu'ils n'ont pas assez de budget. Le gouvernement va régler ainsi son déficit en le refilant aux régions,»* a-t-il dit, en précisant que les Municipalités régionales de comtés (MRC) pourraient obtenir la gestion de ces budgets tout en ayant le droit de taxer.

«La CS Berthier Nord-Joli n'est pas chaude à se substituer au gouvernement provincial pour aller chercher l'argent dans la poche des contribuables. Les gens sont pré-

Un calme trompeur?

Environ 50 personnes ont assisté, mercredi, le 11 avril dernier, à l'assemblée publique de consultation relative au projet de changement de zonage devant permettre l'implantation d'un marché aux puces sur le site de l'Expo de Berthier.

Curieusement, personne n'a questionné les élus sur ce projet qui vise à faire passer la zone concernée de zone institutionnelle à zone publique et commerciale. On pouvait remarquer, dans la salle, des représentants de l'Association des marchands de Berthierville, qui s'oppose au projet, Mme Ginette Parent-L'Heureux, secrétaire-trésorière de l'exposition berthelaise, la promotrice du marché aux puces, Mme Gucciardi...

La suite

Il manquait cependant une personne importante lors de cette assemblée. Le maire Bernard Grégoire Jr. n'était pas présent. Il représentait au même moment la ville de Berthierville à la table des élus de la MRC de D'Autray.

Cette absence a davantage fait jaser, une fois l'assemblée publique levée!

Le conseiller municipal Jean-Marc Ferland a déploré l'absence du

du projet. Un processus complexe qui pourrait déboucher sur un référendum sectoriel en mai vient en effet de s'enclencher.

La population des zones contigües au site de l'exposition agricole et commerciale devra dans un premier temps signer un registre afin de réclamer la tenue d'un référendum. Si le nombre de signatures est suffisant, Berthierville devra mettre de l'avant cette consultation des gens demeurant dans le voisinage de l'Expo de Berthier.

Selon Richard Ducharme, président de l'Association des marchands, des efforts seront déployés pour bloquer le projet.

premier citoyen. *«Le maire a jugé plus important d'être à la MRC qu'à l'hôtel de ville, devant ses commettants...»*

Un citoyen, le commerçant Réal Tremblay, déçu de ne pas voir le maire, a ajouté qu'il reviendra à la charge le 7 mai. Il redemandera la démission du premier citoyen...

Pour en revenir au but proprement dit de l'assemblée, sachez que les élus ont donc adopté la réglementation autorisant l'implantation d'un marché aux puces. Ce qui ne signifie pas pour autant la concrétisation



Par Alain Bellehumeur

Une auto, ça s'achète à la caisse Desjardins.

d'abord

Avec le prêt-auto préautorisé Desjardins, vous savez à l'avance de quel montant vous disposez pour l'achat de votre nouveau véhicule. Comme ça, vous magasinez en toute tranquillité, sans dépasser vos limites budgétaires. Et les conditions de remboursement ont toute la souplesse voulue pour s'adapter à vos besoins.

- prêt-auto préautorisé⁽¹⁾
- prêt-automobile
- assurance-prêt (vie et invalidité)
- assurance automobile⁽²⁾

Services financiers Desjardins pour l'automobiliste
Bien plus qu'un prêt-automobile!

(1) Le prêt-auto préautorisé est offert dans les caisses participantes.
(2) Offerte par un agent d'Assurances Générales des Caisses Desjardins Inc.

Chez Desjardins, vous trouverez sous le même toit une gamme complète de services financiers pour l'automobiliste :

 **La caisse populaire Desjardins**

Desjardins - L'incroyable force de la coopération.

Éditorial

Chapeau à l'OHML et aux jeunes

Au cours des dernières semaines, à maintes reprises, L'Écho de Louiseville/Berthier a eu l'occasion de consacrer plusieurs de ses pages à des formations de Louiseville qui évoluent au hockey mineur et qui, à travers la région, la province, se sont illustrées en décrochant des championnats ou encore en faisant bonne figure jusqu'à la toute fin de compétitions auxquelles elles ont participé.

Qu'il s'agisse de catégories novice, atome, bantam, midget, pee wee, les porte-couleurs louisevillois ont toujours bien su tirer leur épingle du jeu... et plus encore. Les championnats qu'ils ont décrochés ne sont pas sans devenir objets de fierté, non seulement pour Louiseville mais pour toute la région.

L'Organisation du hockey mineur de Louiseville (OHML) célébrera son 25^e anniversaire dans deux ans. Durant toutes ces années, une quantité importante de bénévoles ont été impliqués dans le bon fonctionnement de notre sport national. Risquer d'en faire une énumération serait un grande erreur car nous en oublierions sûrement. Cependant, il nous faut mentionner M. Gérard Lefebvre qui, depuis une douzaine d'années, occupe la présidence de cet organisme. M. Lefebvre a fait (et fait toujours) un travail colossal à la tête de cette importante organisation, bien secondé par des hommes et femmes qui ont à coeur la bonne marche du hockey mineur, à la grande satisfaction des hockeyeurs de la région louisevilloise.

Il y a, bien sûr, les hockeyeurs eux-mêmes qui fournissent toujours de grands efforts pour offrir un bon spectacle et qui doublent ces efforts lorsqu'ils évoluent dans des tournois afin de faire honneur à leur région.

Ces jeunes peuvent compter sur le support de parents dévoués qui, souvent, consacrent une partie importante de leurs moments libres à transporter leurs enfants soit à l'aréna local ou à l'extérieur et à aller les encourager à la victoire.

Somme toute, si le hockey mineur de Louiseville a connu autant de succès depuis bientôt 25 ans, plusieurs personnes en sont responsables, dont les futurs Guy Carbonneau, Stéphane Richer, Mario Lemieux ou Wayne Gretzki, qui ont évolué sous les ordres d'instructeurs et entraîneurs dévoués et compétents qui, eux aussi, n'ont jamais compté leur temps pour donner des heures de loisirs sains à la jeunesse.

Les hockeyeurs de l'OHML ont fait grandement honneur à toute la région, ces dernières semaines. Ils méritent de chaleureuses félicitations pour tous les succès remportés. Et ces mêmes félicitations s'adressent aux instructeurs et entraîneurs responsables de ces jeunes et à toute l'organisation du hockey mineur de Louiseville.

Vous avez bien porté le flambeau de la région. Nous sommes fiers de vous. Chapeau!

Jean-Paul Plante

«Ils ont juste à dire à leurs citoyens qu'ils ont un manque à gagner...»

(Sylvain Desaulniers)

(P.B.) C'est au gouvernement Bourassa de porter l'odieuse de la taxation supplémentaire imposée aux contribuables, suite au manque à gagner provoqué par le dernier budget fédéral. Les municipalités n'ont pas à en supporter le fardeau.

Le maire de Louiseville, M. Sylvain Desaulniers, croit que les argent nécessaires pourraient être récupérés en taxant le revenu des citoyens plutôt qu'en refilant la facture aux municipalités qui, elles, auraient à se retourner vers leurs contribuables.

Point de vue

«Ils ont juste à dire à leurs citoyens, aux citoyens du Québec, qu'ils ont un manque à gagner de «X» et que ça se répercute par des taxes

ou des impôts majorés sur le revenu. Et je pense que nous vivons avec leur décision» a-t-il affirmé lors de la session régulière du lundi 9 avril dernier.

Le maire louisevillois a fait cette déclaration après avoir rappelé que tout le monde est conscient qu'il y a quelque chose à payer et qu'il faut en acquitter la facture.

«C'est sur la façon de procéder et d'aller chercher ces argentis-là que les gens ne sont pas d'accord» a-t-il en-

chainé.

Quelques instants plus tard, il s'est dit d'avis que Québec se doit de dire ouvertement qu'il y a et qu'il y aura un manque à gagner et qu'il doit s'occuper de taxer lui-même.

De plus, il a précisé que ce qui est dommage dans tout cela, c'est que les villes ne peuvent pas refiler leur manque à gagner à un palier plus bas; comme Québec tente de le faire.

Il a poursuivi en signalant que le ministre Picotte est un ardent défenseur des municipalités; ce qui lui a même valu certaines critiques de ses confrères du Conseil des ministres.

«Son rôle, c'est aussi de prendre en considération le monde qu'il représente» a-t-il conclu.

Autre texte en page 11

Saint-Gabriel paroisse s'oppose au financement des commissions scolaires

(M.L.) La paroisse de Saint-Gabriel appuie les démarches de l'Union des municipalités régionales de comtés du Québec (UMRCQ) en s'opposant à tout élargissement du champ foncier au profit des commissions scolaires.

Le conseil a adopté, à la dernière séance, une résolution en vue de joindre les rangs des municipalités pour demander au gouvernement provincial que le champ d'impôt foncier soit réservé exclusivement au secteur municipal.

Transfert

Le conseiller Gabriel Lafrenière a proposé d'appuyer cette résolution. Celle-ci a été secondée par le conseiller Robert Charette.

Dans sa résolution, le conseil signale que le gouvernement a toujours garanti aux muni-

cipalités l'autonomie et la marge de manoeuvre suffisantes pour prélever le financement adéquat en fonction des responsabilités qui leur incombent.

Le conseil déplore ainsi que le gouvernement tente de transférer au palier local les récentes coupures de subventions de la part du fédéral tout en n'ayant pas jugé bon de consulter ses partenaires municipaux.

Devant la Chambre de commerce

Le fiscaliste Roger Champagne parlera des effets de la TPS à Saint-Gabriel

Par Maryse Lafrenière

Le fiscaliste rattaché à la Confédération des caisses populaires et d'économie du Québec, Roger Champagne, sera à Saint-Gabriel mercredi prochain, le 25 avril, lors d'une rencontre au cours de laquelle il expliquera les contrecoups qu'entraînera la mise sur pied de la Taxe sur les produits et services (TPS).

M. Champagne sera l'invité de la Chambre de commerce Brandon à l'occasion d'un souper-conférence qui se tiendra au restaurant l'Ombre Rose de Saint-Gabriel. Celui-ci livrera sa perception de cette nouvelle taxe qui devrait entrer en vigueur

au début de la prochaine année.

Assemblée générale

Cette nouvelle taxe touchera tout la population, soit les commerçants, les individus ainsi que les organismes à but non-lucratif. Les participants pourront ainsi

prendre connaissance des effets concrets qu'entraînera celle-ci dans leurs habitudes de consommation.

Toute la population est invitée à assister à ce souper. La rencontre débutera à compter de 18h et sera suivie de la quatrième assemblée générale annuelle de l'organisme.

L'assemblée devrait débuter vers 20h. Lors de cette rencontre, les participants pourront prendre connaissance des réalisations que la Chambre de commerce a effectué au cours de la dernière année.

CHAPEAU AU HOCKEY MINEUR DE LOUISEVILLE

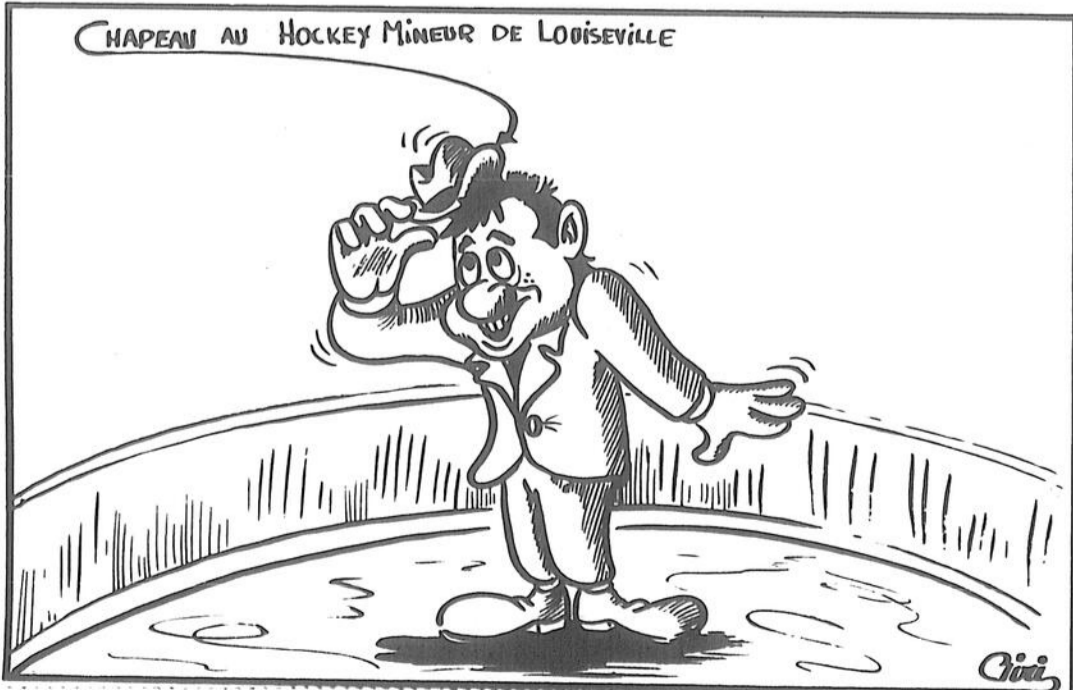

Honorée le 7 mai prochain à Toronto

L'Imprimerie Gagné de Louiseville, une des 50 entreprises privées les mieux gérées au Canada

Par Jean-Guy Pinel

L'Imprimerie Gagné de Louiseville sera honorée, lundi le 7 mai prochain, à l'Hôtel 4 Saison de Toronto, suite à sa sélection par le Canadian Business Magazine comme étant une des 50 entreprises privées les mieux gérées au Canada. La nouvelle a été communiquée récemment au président Jean-Pierre Gagné par M. Yves H. Boucher de la firme Arthur Andersen & Cie.

Ce nouvel honneur, qui échoit à la firme de Louiseville, a réjoui le président et également toute son équipe. L'Imprimerie Gagné, un des plus importants imprimeurs de livres au Québec, est également la

compagne editrice des hebdomadaires L'Écho de Louiseville/Berthier et l'Écho Dimanche.

Honneur

C'est suite à une enquête menée par la firme Andersen que les 50 entreprises les mieux gérées ont été sélection-

nées. Les sondeurs ont visité l'imprimerie et ont donné des pointages selon des critères pré-établis.

Dans une lettre adressée au président Gagné, M. Boucher le remercie d'avoir si aimablement participé à ce sondage.

Dossier des inondations à Louiseville: mission accomplie

Par Pierre BELLEMARE

La ville de Louiseville n'a été que peu touchée cette année par la crue printanière des eaux. Le niveau de la petite rivière Du-Loup a monté dangereusement au cours d'une seule journée mais un petit nombre seulement de résidences ont vu leur sous-sol recouvert de quelques pouces d'eau.

Cette situation est encourageante. Selon le maire Sylvain Desaulniers, elle est de plus redevable aux efforts mis à divers niveaux avant la fonte des glaces et lors de la période où le niveau de l'eau grimpait rapidement.

Effacité

«On n'a pas été gâté par la température et on a eu quelques légers problèmes avec le niveau de la petite rivière Du-Loup. Ça a permis de constater l'efficacité du déglacage et de la coupe des arbres qui ont été fort utiles dans une situation de la sorte» a d'ailleurs affirmé le maire, lors de la rencontre régulière du 9 avril

dernier du conseil municipal.

La coupe de quelque 225 arbres sur les rives de la petite rivière et le déglacage effectué par une excavatrice flottante a donc porté fruits.

«Je pense qu'on aurait pu revivre les événements du début des années 1980, n'eût été de l'intervention de ces gens-là» a ajouté M. Desaulniers.

Du même souffle, il a parlé de la rapidité d'intervention des gens du service des travaux publics, sous la supervision de MM. Claude Durand et René Boilard (responsable du dossier «inondations»); ce qui a permis de minimiser les dégâts.

N'eût été des pluies diluviennes qui ont duré près de 38 heures, les dégâts auraient été presque réduits à néant, selon M. Desaulniers.

«Ça nous encourage à continuer dans nos démarches dans le but d'améliorer le système pour contrer la crue des eaux» a aussi mentionné le maire qui n'a pas manqué également de souligner le travail réalisé par les autres intervenants, notamment ceux du bureau municipal.

Plusieurs membres de cette équipe sont en effet demeurés en poste jusqu'à 21 heures, le mercredi 4 avril dernier, afin de répondre aux appels téléphoniques des citoyens.

«Tout le monde a pu remarquer avec quel sérieux le dossier a été mené» a conclu le maire Desaulniers.



Photo Jean-Guy Pinel

LOUISEVILLE: la Caisse Pop à l'honneur

La Caisse Populaire de Louiseville a été honorée pour son implication dans le milieu. M. J. Rolland Bellemare, président du Musée agricole montre le certificat obtenu par la Caisse, en présence de MM. Jean-Jacques Plante, directeur du Service de développement Communautaire de la Caisse, Gaston Fleury, président du Conseil d'administration et Gérard Lefebvre, directeur-gérant de la Caisse populaire.

LE COQ
A DES P'TITES NOUVELLES
POUR VOUS (VOIR PAGES 30-31)

Nouveau

Le Bacon McMuffin avec oeuf

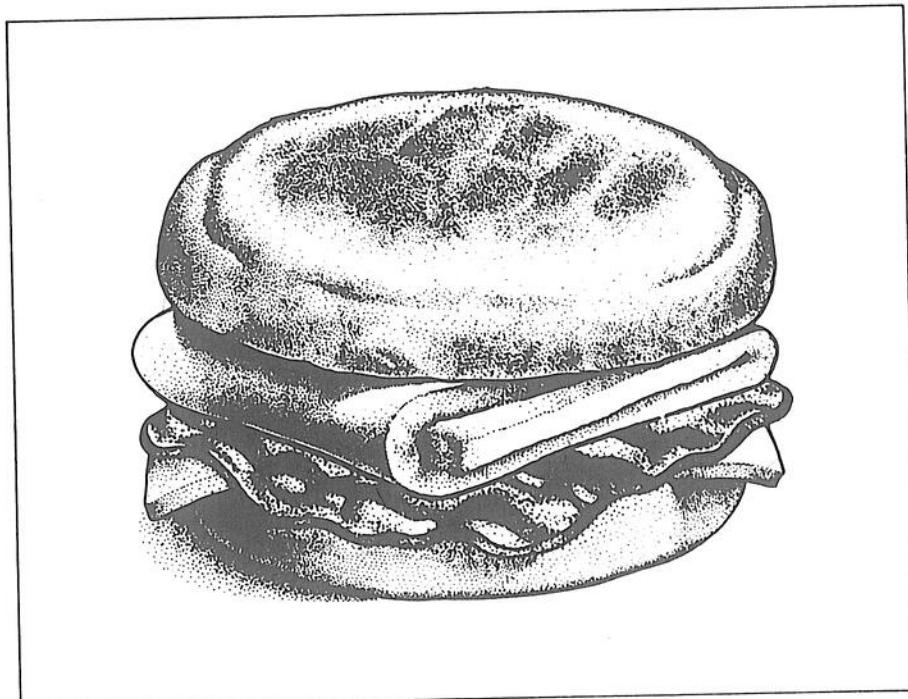

McDonald's ajoute un nouveau sandwich-matin, le Bacon McMuffin avec oeuf: du savoureux bacon, une tranche de fromage cheddar fondu et un oeuf frais de catégorie A, le tout dans un muffin anglais grillé et beurré. Quel régal!

SPÉCIAL

99¢

Jusqu'au
30 avril
seulement

Aux restaurants McDonald's de
JOLIETTE - REPENTIGNY -
BERTHIERVILLE



© Les Restaurants McDonald du Canada Limitée 1990

Conférence socio-économique: seulement 750 000\$ pour D'Autray...

La Conférence socio-économique de Lanaudière ne changera pas le visage de la MRC de D'Autray.

Les projets soumis totalisaient 29\$ millions. Les promoteurs demandaient au gouvernement provincial une aide de 17\$ millions. Finalement, quelques projets se départageront environ 750,000\$.

Par Alain Bellehumeur

Un seul des deux projets inscrits au secteur agro-alimentaire a obtenu des fonds. Il s'agit du projet de l'Office des producteurs de tabac jaune visant la transformation et la mise en marché de la tomate. Québec versera jusqu'à 25,000\$ à condition que le promoteur contribue lui aussi au financement d'une étude de faisabilité. L'autre projet, celui ayant pour objectif la promotion et la culture d'aliments biologiques, n'a pas retenu l'attention du ministre Michel Pagé. La subvention de 358,000\$ demandée à Québec était trop importante pour une seule entreprise, a expliqué le ministre, surtout que le dossier concerne de nombreux producteurs et qu'une politique à ce sujet est en préparation.

Secteur environnement, le projet de la Bande à Bonn'Eau a décroché un intéressant montant. La ministre de l'Environnement, Lise Bacon, a accordé à l'organisme pour son projet de conservation de la tourbière de Lanoraie une somme de 100,000\$. Cet argent servira à acquérir des terrains en bordure de la tourbière. L'OPDQ et le ministère du Loisir, de la Chasse et de la Pêche pourraient éventuellement injecter des fonds dans le projet en ce qui concerne l'aspect parc régional rattaché au dossier.

Les deux projets soumis par la ville de Berthierville au niveau du secteur routier n'ont obtenu aucune aide. Le ministre délégué aux transports, Yvon Vallière, soutient qu'une réorganisation des voies d'accès de l'autoroute 40 à Berthierville n'est pas nécessaire. Concernant le dossier construction d'un boulevard industriel à Berthierville, le ministre explique son refus par le contexte budgétaire difficile frappant Québec.

Secteur santé et services sociaux, le projet Jeunesse D'Autray a eu droit à une moitié d'aide. Québec a accepté de hausser le budget de fonctionnement de Place Jeunesse, la maison des jeunes de

Berthierville, de 20,000\$, et a refusé d'accorder à la maison des jeunes de Saint-Gabriel, Sens Unique, un budget de fonctionnement. Le ministre Marc-Yvan Côté a demandé à la maison des jeunes du secteur Brandon de faire ses preuves. Il compte cependant, dès l'an prochain, offrir de l'argent à l'organisme, via un budget discrétionnaire.

La corporation de développement économique de Berthier a eu droit à une aide de 30,000\$ pour son projet de parc industriel interrégional vert en bordure de l'autoroute 40. Pour une étude de faisabilité, selon le ministre de l'Industrie et du Commerce, Gérald Tremblay. La demande initiale s'élevait à plus de 900,000\$.

Au chapitre de la foresterie, Québec n'avait pas de fonds pour le projet de bouturathèque de plants de feuillus destiné à la pépinière provinciale de Berthier. Mais si un tel dossier se concrétise un jour, le gouvernement n'oubliera pas Berthier, a-t-on fait savoir.

Le gouvernement va cependant investir 300,000\$ pour mieux protéger la pépinière berthelaise contre les risques d'incendie, d'indiquer le ministre Albert Côté. Ce projet ne faisait cependant pas partie de la liste des dossiers soumis dans le cadre du sommet...

Le projet de motel industriel à Saint-Gabriel, présenté au secteur commerce et industrie, a eu droit à un accueil favorable. Une somme pouvant atteindre 250,000\$, ou 50% du coût du projet, sera versée par Québec.

Le secteur loisirs a obtenu une part intéressante de l'aide gouvernementale, compte tenu du contexte global. Québec est d'accord pour payer environ 10,000\$ pour une étude sur le projet de piste cyclable Saint-Gabriel / Notre-Dame des Prairies. Pour son projet d'expansion, le port de plaisance de Berthierville recevra 68,000\$ sur deux ans. La SABA qui parraine le projet demandait à Québec plus de 400,000\$. Le centre international de motoneige de Saint-Gabriel réclamait 145,000\$ et aura droit, finalement, à 89,600\$. Même chose pour la SCIRBI. Cet organisme espérait obtenir 90,000\$ du provincial pour mettre de l'avant son projet: compléter le sentier d'interprétation de la nature aménagé sur l'île de la Commune de Berthier et organiser une caravane pédagogique, genre de centre de la nature mobile.



Photo Alain Bellehumeur

Le gouvernement du Québec versera environ 750,000\$ dans D'Autray suite à la Conférence socio-économique. Bien peu en comparaison des demandes... Sur la photo, le député Albert Houde, la ministre Lise Bacon, le député Robert Therrien.

Et 36 millions \$ dans Lanaudière

(A.B.) La Conférence socio-économique de Lanaudière, officiellement, n'est pas encore complétée, mais déjà plusieurs promoteurs sont retournés à la maison leur petit bonheur sous le bras.

En raison de la manifestation des étudiants, événement qui a provoqué l'ajournement de la conférence, un secteur reste encore à finaliser, celui de l'éducation. Mais jusqu'ici, pour des projets qui totalisaient plus de 531\$ millions, Québec ne s'est engagé que pour 36\$ millions.

Par secteur

Le secteur de la Santé et des services sociaux a droit à la plus forte part de l'aide gouvernementale, soit une somme d'environ 17\$ millions. Un projet, la reconstruction du centre d'ac-

cueil de L'Assomption, va chercher 15 de ces 17\$ millions.

Le réseau routier aura droit à 9\$ millions. La culture recevra 4\$ millions. Les loisirs, plus de 3\$ millions. L'industrie se verra remettre un peu plus d'un million de dollars.

Les cinq autres secteurs toucheront moins. La forêt se voit offrir environ 900,000\$. L'agro-alimentaire devra se contenter de 210,000\$, l'environnement, de 170,000\$, les communications, de 125,000\$ et le tourisme de 115,000\$. Reste à venir le secteur de l'éducation...

SPÉCIAL DU MOIS «D'AVRIL»

LAVEUSE A PRESSION
de 1 000 à 3 000 lbs de pression
à partir de
749 \$

GRAISSE
à usages multiples no 1
16 \$ la caisse

PEINTURE
pour rafraîchir vos machineries agricoles et industrielles à partir de
37,89 \$ le 4 litres

CHAÎNE GRADÉE #70
5/16 ou 3/8 à partir de
2,25 \$ le pied

5% à 10% DE RABAIS
sur plusieurs autres pièces en magasin.

DENTS DE GODETS
pour la plupart des rétrocaveuses
480, 580 et 680
à partir de
7,29 \$

CYLINDRE HYDRAULIQUE
2 1/2 x 8 à partir de
73,25 \$

BATTERIES
pour la plupart des tracteurs de ferme, autos, camions
30# 560 amp.
85 \$ CB2450 49,99 \$

RADIOS
à fixer sur les ailes de tracteurs
175 \$
(Quantité limitée)

SERVICE DE PIÈCES CONTINUËL.

ÉQUIP.
Malbeuf INC.

771, boul. Saint-Laurent Est, Louiseville
(819) 228-4592 / 228-9921
Trois-Rivières: (819) 296-3366

UNE AUTO, ÇA S'ACHÈTE D'ABORD...

La tourbière de Lanoraie: un pas vers la conservation

(A.B.) La Bande à Bonn'Eau est «assez satisfaite» de son passage à la Conférence socio-économique de Lanaudière.

Son projet de conservation de la tourbière de Lanoraie a retenu l'attention des représentants du gouvernement du Québec présents à la rencontre.

Réponse

La Bande à Bonn'Eau a demandé une législation provinciale touchant la tourbière de Lanoraie. Québec se dit prêt à sanctionner la loi 22. Cette loi protégerait les milieux humides, ce qui devrait inclure la tourbière de Lanoraie. L'organisme qui croyait ne rien obtenir à ce niveau est donc heureux et attend maintenant d'en savoir plus, de connaître les échéances, les délais...

Aussi, la Bande à Bonn'Eau a demandé une confirmation de la réserve écologique touchant le secteur de la tourbière. «La réponse s'est avérée tout à fait satisfaisante puisque le gouvernement investira dès cette année une somme de 100,000\$ pour l'achat de terrains. Cette réserve de 445 hectares est une bénédiction pour la conservation de ce milieu unique», de préciser la présidente du mouvement, Mme Diane Gauthier. Elle soutient que les municipalités environnantes devront aussi veiller à l'intégrité de la tourbière suite à cette ac-

tion gouvernementale.

Quant à la troisième demande de la Bande à Bonn'Eau, celle d'un parc régional attachant à la réserve écologique, un manque d'information et de consultation entre les divers ministères impliqués retarde quelque peu le processus. L'organisme a donc demandé, et obtenu, un délai de 90 jours devant lui permettre de discuter du dossier avec ces ministères concernés. Et négocier.

Les études de faisabilité et le plan directeur sont évalués à environ 120,000\$. En général, le gouvernement contribue à 50%, le promoteur devant fournir l'autre partie de la somme. Jusqu'ici, la Bande à Bonn'Eau a amassé 10,000\$. La municipalité de Lanoraie D'Autray a versé 5,000\$, celle de Saint-Joseph de Lanoraie, 2,500\$, alors que la Fondation de la Faune du Québec a également offert 2,500\$. Il manque encore 50,000\$. «Où trouver ces 50,000\$? De plus, il nous faut l'appui de Saint-Antoine de Lavaltrie et de Saint-Thomas de Joliette. Est-ce que ces deux municipalités se décideront enfin à appuyer le projet de parc régional?», de questionner Mme Gauthier affirmant que le sommet économique fut un pas dans la bonne direction. Mais il reste encore un bon bout de chemin à parcourir.

Mercredi, le 25 avril prochain

Les gens de Berthier invités à participer au Grand McDon

Personnalités, gens d'affaires et célébrités de Berthierville et des environs travailleront côte à côte avec les équipiers du restaurant McDonald's de Berthierville dans le but de recueillir des fonds pour des organismes de bienfaisance qui viennent en aide aux enfants dans le besoin.

Le mercredi 25 avril prochain, on célébrera le Grand McDon dans les 600 restaurants McDonald's du Canada pour la 8e fois... et au restaurant McDonald's de Berthierville pour la toute première fois.

Big Mac

Ce jour-là, pour chaque Big Mac vendu, McDonald's versera 1\$ aux oeuvres de bienfaisance pour enfants Ronald McDonald du Canada et à un organisme local sans but lucratif.

Cette année, on espère recueillir plus de 1\$ million d'un bout à l'autre du pays. Depuis le premier Grand McDon, en

1977, plus de 5\$ millions ont été recueillis pour des oeuvres de bienfaisance pour enfants.

Premiers ministres provinciaux, maires, membres du parlement, chefs des pompiers et de police, gens d'affaires et des médias et des vedettes ont servi les clients au restaurant à l'occasion d'un McDon. Des deux côtés du comptoir, on a échangé un sentiment commun d'appui à une cause louable. L'histoire se répétera sûrement le 25 avril...

Cette journée promet d'être des plus agréables pour les invités spéciaux et pour les clients. Mais surtout, les grands ga-



gnants sont les organismes de bienfaisance pour enfants locaux. «Nous sommes fiers de participer à ce qui représente le plus grand témoignage d'appui aux enfants de notre communauté, et de partout au Canada», de confier M. Guy Lemay, concessionnaire des restaurants McDonald's de Berthierville, Joliette et Repentigny.

Importance de la collaboration de la population Le «container» à gros déchets réapparaît sous la pression populaire, à Louiseville

Deux semaines après avoir annulé l'expérience du «container» pour les gros déchets, la ville de Louiseville vient de remettre le tout en vigueur. Le «container» changera tout simplement de côté de rue.

Jusqu'à présent, on l'avait installé sur les terrains de Machinerie Patrice, en bordure de la rue Dalcourt, à proximité de l'intersection avec le rang Grande-Carrière.

Par Pierre BELLEMARE

Depuis quelques jours, on l'a placé sur les terrains de la firme Thomas Bellemare (qui fournit le «container»). Il est installé tout juste à côté d'une montée; ce qui fait qu'il est plus facile pour les gens d'y jeter des choses.

On n'a en effet plus à porter à bout de bras des objets lourds pour les

placer dans le «container».

Suffira simplement de placer l'auto ou le camion dans la montée.

Participation

La collaboration des gens sera importante cette fois-ci, dans ce dossier, pour la nouvelle entente de trois mois.

Les choses devront être placées directement dans le «container», afin de maintenir l'état de propreté du terrain où il est installé.

Au fil des semaines, le site précédent a en effet pris l'allure d'un dépotoir et c'est ce qui avait motivé la ville, il y a une quinzaine de jours, à

mettre un frein à l'expérience.

De plus, on s'était rendu compte que des gens de l'extérieur l'utilisaient.

Dorénavant, rappelés-le, les gros déchets devront être placés dans le «container». Ce devra être des déchets dit secs. Tout utilisateur du «container» devra être résident de Louiseville.

Si l'une de ces trois règles n'est pas respectée, le contrevenant pourrait écopier d'une amende «dans les trois chiffres» que la ville songe à imposer.

«Ça semble un peu sévère, mais si on veut améliorer la qualité de l'environnement, quand on veut améliorer les rives de nos rivières, en donnant un

service à la population qui coûte entre 10,000\$ et 12,000\$ par année, on doit le rentabiliser au maximum et d'avoir le maximum de collaboration des citoyens» a mentionné le maire Sylvain Desaulniers, sur ce point.

Il a insisté pour que les gens apportent un effort particulier. Sinon, la ville devra réviser définitivement sa position.

Il a enchaîné que lui et son conseil sont de bonne foi en plaçant le «container» à cet endroit.

«Je pense qu'on se doit d'avoir une collaboration maximum pour faire en sorte de ne pas créer un dépotoir pour éliminer un ou deux» a conclu le maire.

INAUGURATION OFFICIELLE

DU NOUVEAU

CRÉMATORIUM DE LANAUDIÈRE Enr.

DIMANCHE

22 AVRIL DES 14 h 00

INVITATION A TOUTE LA POPULATION
COCKTAIL DE BIENVENUE

CRÉMATORIUM DE LANAUDIÈRE Enr.

Michel Léveillé Inc.

350, boul. de l'Industrie
Ville Saint-Gabriel

Information: (514) 835-4942



...À LA CAISSE DES JARDINS!

PRÊT-AUTO PRÉAUTORISÉ⁽²⁾ • PRÊT-AUTOMOBILE • ASSURANCE-PRÊT (VIE ET INVALIDITÉ) • ASSURANCE AUTOMOBILE⁽³⁾



La caisse populaire
Desjardins

Services financiers Desjardins pour l'automobiliste
Bien plus qu'un prêt-automobile!

Rabais pouvant
atteindre

3 %⁽¹⁾⁽²⁾

⁽¹⁾ Taux d'intérêt réduit par rapport au taux en vigueur pour un prêt personnel, pour un terme allant jusqu'à 60 mois. Le pourcentage de rabais consenti varie en fonction de l'analyse de crédit de l'emprunteur.

⁽²⁾ Le rabais de taux d'intérêt et le prêt-auto préautorisé sont offerts dans les caisses participantes affiliées à la Fédération des caisses populaires Desjardins du centre du Québec.

⁽³⁾ Offerte par un agent d'Assurances Générales des Caisses Desjardins Inc.



Desjardins

L'incroyable force de la coopération.

L'ÉCHO-DÉTENTE

RÉSULTATS

PANCO Tirage du 00-04-11

| | | | | |
|----|----|----|----|----|
| 2 | 4 | 5 | 7 | 12 |
| 16 | 18 | 19 | 20 | 22 |
| 24 | 28 | 30 | 38 | 47 |
| 58 | 59 | 64 | 66 | 67 |

Vous pouvez miser jusqu'à 21 h les soirs de tirages

Prochain tirage: 00-04-13

Tirage du mercredi 00-04-11

| NUMÉROS | LOTS |
|---------|----------------|
| 619 | 2 387 813,000 |
| 5/6+ | 5 178 710,000 |
| 5/6 | 318 2 169,200 |
| 4/6 | 18 367 85,500 |
| 3/6 | 298 523 10,000 |

6 13 31 35 38 40

VENTES TOTALES: 18 138 8076

No complémentaire: 15

PROCHAIN GROS LOT (APPROXIMATIF): 2 000 000\$

PROCHAIN TIRAGE: Samedi 00-04-14

Tirage du mercredi 00-04-11

| NUMÉROS | LOTS |
|---------|-------------------|
| Extra | 787741 100 000 \$ |
| | 87741 1 000 \$ |
| | 7701 250 \$ |
| | 741 50 \$ |
| | 41 10 \$ |
| | 1 2 \$ |

RÉSULTATS

Provincial Tirage du 00-04-13

| NUMÉROS | LOTS |
|---------|--------------|
| 4447024 | 1 000 000 \$ |
| 447024 | 10 000 \$ |
| 47024 | 1 000 \$ |
| 7024 | 100 \$ |
| 024 | 25 \$ |
| 24 | 10 \$ |

Le billet donne droit à cinq tirages consécutifs

Lotus Tirages du 00-04-07 au 00-04-13

| JOUR | 3 | 4 |
|----------|-----|------|
| SAMEDI | 389 | 3814 |
| LUNDI | 350 | 7740 |
| MARDI | 893 | 4034 |
| MERCREDI | 728 | 8037 |
| JEUDI | 382 | 8928 |
| VENDREDI | 872 | 8833 |

Mini Tirage du 00-04-13

| NUMÉROS | LOTS |
|---------|-----------|
| 757384 | 50 000 \$ |
| 87384 | 5 000 \$ |
| 7384 | 250 \$ |
| 384 | 25 \$ |
| 84 | 5 \$ |
| 75738 | 1 000 \$ |
| 7573 | 100 \$ |
| 757 | 10 \$ |

PANCO Tirage du 00-04-13

| | | | | |
|----|----|----|----|----|
| 2 | 7 | 8 | 9 | 17 |
| 18 | 25 | 29 | 31 | 38 |
| 39 | 43 | 50 | 52 | 53 |
| 57 | 58 | 61 | 64 | 70 |

Prochain tirage: 00-04-18

T V A, le réseau des tirages de Loto-Québec

Les modalités d'encasement des billets gagnants paraissent au verso des billets. En cas de disparité entre cette liste et la liste officielle, cette dernière a priorité.

RÉSULTATS

Tirage du samedi 00-04-14

| NUMÉROS | LOTS |
|---------|----------------|
| 649 | 2 412 151,700 |
| 5/6+ | 5 182 231,400 |
| 5/6 | 388 2 282,400 |
| 4/6 | 18 887 80,000 |
| 3/6 | 283 848 10,000 |

11 24 39 41 43 45

VENTES TOTALES: 18 441 8165

No complémentaire: 20

PROCHAIN GROS LOT (APPROXIMATIF): 1 800 000\$

PROCHAIN TIRAGE: Mercredi 00-04-18

Extra Vous pouvez miser jusqu'à 20 h les soirs de tirage

| NUMÉROS | LOTS |
|---------|------------|
| 488803 | 100 000 \$ |
| 88803 | 1 000 \$ |
| 8803 | 250 \$ |
| 803 | 50 \$ |
| 03 | 10 \$ |
| 3 | 2 \$ |

Tirage du samedi 00-04-14

| NUMÉROS | LOTS |
|---------|---------------|
| 649 | 1 688 000,000 |
| 5/6+ | 0 43 887,000 |
| 5/6 | 37 780,700 |
| 4/6 | 1 788 74,000 |
| 3/6 | 29 740 5,000 |

11 14 18 33 37 38

MISE-TOT: 8 810 28

GAGNANTS LOT: 538 83,300

VENTES TOTALES: 1 429 8873

No complémentaire: 38

PROCHAIN GROS LOT (APPROXIMATIF): 800 000\$

T V A, le réseau des tirages de Loto-Québec

Les modalités d'encasement des billets gagnants paraissent au verso des billets. En cas de disparité entre cette liste et la liste officielle, cette dernière a priorité.

mot mystère

MOT DE 11 LETTRES
HEURE

Solution du dernier problème: ZEZAYER

Lorsque tous les mots ci-dessus auront été utilisés horizontalement, verticalement et diagonalement dans la grille, il ne vous restera que les lettres servant à révéler le MOT-MYSTÈRE

- | | | |
|------------|-----------|-----------|
| A | I | P |
| Alguille | Index | Pendule |
| C | M | S |
| Cadran | Midi (2) | Seconde |
| Coucou | Minut | Soir |
| D | Minutage | T |
| Ding | Minuterie | Tard |
| G | Montre | Temps (2) |
| Gnomon | O | Tôt |
| H | Oignon | Trotteuse |
| Horaire | | |
| Horloge | | |
| Horlogerie | | |

E I T E S U E T T O R T
M R D A S P M E T I I A
I I I I R P O E I G O I
N N N A M D N G U N S G
U A E D R C H A N O C U
T R R T E O O T I N P I
E D T T R X H U M O E L
R A N L E U D N C M N L
I C O A L M I T O D E
E G M I D I P M N N U T
E D N O C E S S E G L O
E I R E G O L R O H E T

mots croisés

| | | | | | | | | | | | |
|----|---|---|---|---|---|---|---|---|----|----|----|
| 1 | 2 | 3 | 4 | 5 | 6 | 7 | 8 | 9 | 10 | 11 | 12 |
| 1 | | | | | | | | | | | |
| 2 | | | | | | | | | | | |
| 3 | | | | | | | | | | | |
| 4 | | | | | | | | | | | |
| 5 | | | | | | | | | | | |
| 6 | | | | | | | | | | | |
| 7 | | | | | | | | | | | |
| 8 | | | | | | | | | | | |
| 9 | | | | | | | | | | | |
| 10 | | | | | | | | | | | |
| 11 | | | | | | | | | | | |
| 12 | | | | | | | | | | | |

- HORIZONTALEMENT**
- Qui annonce de la gare té. Déesse mythologique
 - Géant vorace. Plante herbacée
 - Seule. Dans la poésie ancienne, pied de vers composée d'une brève et d'une longue. Dram lyrique japonais
 - Partie la plus élevée d'un édifice. Qui a per du sa femme
 - D'Italie
 - Femelle d'un chien de chasse. Souverain. Ciel
 - Variété de limon. Egal, semblable
 - Prénom indéfini. Mince couvercle qui ferme les cellules des abeilles
 - Travail avec ardeur. Troublé
 - Cuvette ou l'on place les verres. Erbium
 - Événement fortuit. Met en circulation. Solipède
 - Vêtement. Pare à ce qui peut être nuisible
- VERTICALEMENT**
- Petit somme (pop). Colombie-Britannique
 - État des corps en combustion. Grande vallée
 - De la consistance du sable. Unité monétaire de nombreux pays de l'Amérique latine
 - Venu au monde. Outil pour aléser
 - Pas ailleurs. Éléments unicellulaires produits par les végétaux inférieurs
 - Être égal. Ététe
 - Absence de menstruation
 - Écrivain algérien (né en 1920). Nichel. Sert à jouer
 - Écolier. Du verbe pouvoir
 - Lui. Lieu de relâche et de ravitaillement pour les navires et les avions. Du verbe avoir
 - Signé. Action de lier
 - Augmenter l'ampleur d'un vêtement. Substance concentrée dans l'urine
- Solution du dernier problème**
- | | | | | | | | | | | | |
|---|---|---|---|---|---|---|---|---|----|----|----|
| 1 | 2 | 3 | 4 | 5 | 6 | 7 | 8 | 9 | 10 | 11 | 12 |
| E | I | T | E | S | U | E | T | T | O | R | T |
| M | R | D | A | S | P | M | E | T | I | I | A |
| I | I | I | I | R | P | O | E | I | G | O | I |
| N | N | N | A | M | D | N | G | U | N | S | G |
| U | A | E | D | R | C | H | A | N | O | C | U |
| T | R | R | T | E | O | O | T | I | N | P | I |
| E | D | T | T | R | X | H | U | M | O | E | L |
| R | A | N | L | E | U | D | N | C | M | N | L |
| I | C | O | A | L | M | I | T | O | D | E | |
| E | G | M | I | D | I | P | M | N | N | U | T |
| E | D | N | O | C | E | S | S | E | G | L | O |
| E | I | R | E | G | O | L | R | O | H | E | T |

horoscope

de Bernard Cimon



BÉLIER Vous n'êtes pas tellement sûr de vous au sujet d'une nouvelle entreprise. Si vous gardez les pieds sur terre, vous êtes vis à vis d'une occasion très profitable. Peut-être aurez-vous besoin de plus d'argent que prévu, mais vous en trouverez.



TAUREAU Votre originalité impressionnera vos relations, mais faites attention car ils vont essayer de vous influencer. Vous y perdrez à faire un compromis seulement pour faire plaisir à ceux qui en savent moins que vous. Ne vous fiez qu'à vous-même.



GÉMEAUX Surveillez votre tendance à vouloir vous faire valoir en compagnie de vos relations. Vous risquez de faire un effet contraire à celui que vous recherchez. La façon dont vous vous exprimez est parfois plus importante que ce que vous avez à expliquer.



CANCER Les plans pour faire des économies accaparent le plus-part de votre attention. La priorité appartient à la sécurité de ceux que vous aimez. Votre esprit conservateur vous fera négliger les risques élevés en accordant la faveur à des choix plus modestes.



LION Vos plans sont tellement ambitieux que vous devriez d'abord réviser vos réserves financières. Peut-être aurez-vous des dépenses imprévues. Recherchez plutôt des moyens d'augmenter vos revenus. N'acceptez pas la première offre venue.



VIERGE Vos activités professionnelles et les travaux de routine ne présentent aucune difficulté. Mais les conditions présentes ne se prêtent pas du tout à une nouvelle entreprise. Les personnes dont vous avez besoin ne sont pas disponibles. Attendez.



BALANCE Cette période est beaucoup trop occupée et exigeante. Vous avez besoin de tranquillité pour vous concentrer. Ne vous laissez pas distraire par vos relations ou même ceux que vous aimez. Étudiez les propositions inhabituelles mais ne refusez pas.



SCORPION Vous pouvez recevoir une bonne somme d'argent qui vous sera un soulagement en face des dépenses que vous avez à rencontrer. Ne laissez pas vos sentiments s'enflammer durant les heures de travail. Ce n'est pas le moment de prendre des décisions.



SAGITTAIRE Parlez de vos problèmes avec votre comptable ou le gérant de banque. Vous pouvez obtenir un traitement préférentiel de quelqu'un qui vous connaît depuis longtemps. Les autres semblent tendus. Essayez d'éviter les disputes et les controverses.



CAPRICORNE Des personnages importants vous seront d'une aide appréciable. Appliquez-vous à traiter ce qui concerne l'étranger. Vous avez plus de facilité à communiquer au grand nombre. Vous pouvez obtenir un contrat intéressant. Ne vous laissez pas enivrer.



VERSEAU Appliquez-vous à contrôler vos réactions. Si vous semblez préoccupé, vous allez inquiéter quelqu'un qui vous aime. Recherchez la solitude pour réfléchir. Les autres peuvent faire des changements qui seront à votre avantage. Profitez-en.



POISSONS Vous aurez une grande décision à prendre. Mais vous vous êtes avancé si loin dans cette entreprise qu'il serait dommage de tout laisser tomber. Quelqu'un devra céder pour le bien de l'entreprise. Vous ne pouvez pas tout fuir pour le moment.

Gilles Boisvert succède à Paul-Émile Gélinas comme commissaire de Saint-Sévère

(P.B.) Un ex-producteur laitier occupe le fauteuil du regretté Paul-Émile Gélinas à la table du conseil des commissaires de la CS De Grandpré, depuis une quinzaine de jours. Sa nomination a fait l'unanimité parmi les intervenants.

La première rencontre à laquelle il a participé a eu lieu le mardi 3 avril dernier. Il a été assermenté au début de la réunion et s'est mis à l'oeuvre tout de suite après.

Cheminement

M. Boisvert a accédé à ce poste en vertu des

dispositions de la Loi 107, la nouvelle loi de l'instruction publique.

C'est dans ce cadre que le comité de parents de la commission scolaire De Grandpré a suggéré son nom à la direction de la CS qui l'a accepté sans difficulté.

Âgé de 45 ans et natif de Saint-Sévère, celui

qui a été et est toujours vivement impliqué dans son milieu complètera le mandat de M. Gélinas.

Il agira comme commissaire de sa localité d'ici le mois de novembre prochain, moment où des élections scolaires se dérouleront à travers le Québec.

Par ailleurs, notons que M. Michel Marcotte remplace M. Gélinas à la tête de la CS. Il a aussi été confirmé président du comité exécutif lors d'une rencontre, le mardi 20 mars dernier.

À la commission scolaire De Grandpré Maternelle 4 ans: les plus jeunes auront préséance sur les plus vieux

(P.B.) La commission scolaire De Grandpré change son fusil d'épaule pour les jeunes garçons et jeunes filles qu'elle reçoit en maternelle quatre ans. Dorénavant, elle acceptera d'abord les plus jeunes.

Elle ne peut accueillir tout ceux qui ont atteint cet âge puisque la subvention qu'elle reçoit ne couvre que la moitié du nombre d'élèves potentiels. Elle donnera donc préséance aux plus

jeunes.

Meilleur service

La CS considère qu'elle rendra un meilleur service à cette clientèle puisque, à son avis, ce sont les plus jeunes qui

ont le plus besoin de développement et de socialisation.

Elle a pris cette décision après avoir consulté le comité de parents, de même que les enseignants concernés et la direction de l'enseignement.

Le tout sera en vigueur au cours de la prochaine année scolaire.

Colloque à Pierre-de-Lestage

Le suicide chez les jeunes fait réfléchir

Le suicide chez les jeunes fait réfléchir. Mercredi et jeudi, les 11 et 12 avril, près de 250 personnes réunies à la polyvalente Pierre-de-Lestage ont tenu à discuter de la problématique. Pour mieux comprendre. Pour aider. Pour agir.

Les formateurs ont souligné comment le suicide chez les jeunes bouleverse bien du monde. Dans Lanaudière, la situation demeure très inquiétante. Le colloque se voulait donc un pas à franchir, un premier geste à poser afin que les divers intervenants travaillent davantage main dans la main, dans un but commun, s'épaulant au besoin.

André Desjets, du CLSC D'Autray, président du col-

loque, a noté en conférence de presse, suite à la rencontre: «Nous sommes maintenant en bonne position pour favoriser l'organisation d'un réseau de support auprès des adultes et des jeunes dans leur démarche de vie même s'il peut survenir des intentions ou des gestes qui remettent en question la vie elle-même...»

Une demande a effectivement été acheminée au Conseil régional de la santé et des services sociaux Laurentides / Lanaudière. Le comité organisateur du colloque - regroupant des intervenants du milieu - devient le promoteur d'un projet baptisé Suicide Action Lanaudière.

Un budget de 75,000\$ se-

rait nécessaire pour doter Lanaudière d'une telle ressource, d'un tel centre de prévention.

Le colloque a été ouvert par Michel Léger, d.g. du CRSSS-LL. M. Léger a mis en relief l'effort de concertation dans le domaine du suicide chez les jeunes. Il a également informé les participants qu'il était à étudier le projet Suicide Action Lanaudière. «Nous devons avoir des nouvelles bientôt», de confier André Desjets. D'ici quelques semaines, semble-t-il.

De plus, le directeur général de Suicide Action Montréal, Réjean Marier, a entretenu les participants sur le phénomène du suicide chez les jeunes. Il a mis l'accent sur l'importance

pour les adultes d'être à l'écoute des jeunes et de leur faire partager le goût de vivre.

Autre intervenant, Robert Dupont, directeur de la protection de la jeunesse de Lanaudière et des Laurentides a clôturé le colloque. Il a souligné l'importance de la formation des intervenants, de la concertation entre les organismes et de la nécessité de mettre en place un organisme sur la prévention du suicide dans Lanaudière.

Fait à noter, environ 25 jeunes de Pierre-de-Lestage ont aussi pris part au colloque.

L'école secondaire berthelaise compte un groupe de Jeunes Aidant. Ces jeunes, parfois confrontés à

Par Pierre BELLEMARE

Cette situation prévalait jusqu'à tout récemment, comme l'a expliqué le directeur général de Louiseville, M. Ghislain Lessard, lors de la séance régulière du lundi 9 avril dernier.

Il a fourni ces informations après que le maire Sylvain Desautels l'eut invité à vulgariser le dossier à l'intention des contribuables.

De l'information

Se faisant en quelque sorte professeur, M. Lessard a d'abord expliqué qu'il est toujours question de taxes lorsqu'il est question de fiscalité.

Et qu'il est surtout question de savoir qui est-ce qui va payer et qui est-ce qui va avoir à porter l'odieuse de la taxation.

Il a enchaîné en soulignant que le contribuable n'a pas payé plus cher qu'avant, suite à l'adoption de la loi 57. «Ce qu'il faisait, c'est qu'il ne le donnait pas au même endroit» a-t-il dit.

Poursuivant son explication, il a laissé savoir que les services municipaux, tels l'aqueduc, les égouts, la cueillette

des déchets, l'enlèvement de la neige, les loisirs et autres, sont donnés à la propriété et que c'est pour cela que les municipalités doivent être financées à même l'impôt foncier.

Du même souffle, il a laissé savoir que Québec a fait part aux CS de son intention de leur permettre d'aller chercher ce manque à gagner en utilisant l'impôt foncier.

S'appuyant ensuite sur les chiffres de l'UMQ, le DG a mentionné que la facture supplémentaire pourrait être d'environ 140\$ par famille, si les CS vont chercher le 191\$ millions et d'autres montants, pour un total de 320\$ millions.

Il a expliqué que cela permettra juste aux CS de se payer des choses que le gouvernement du Québec ne lui paiera plus.

Il a terminé en précisant que l'UMQ reproche au gouvernement Bourassa la méthode qu'il a utilisée pour en arriver là, lorsqu'on sait les nombreuses consultations de la fin de 1979, qui ont mené au pacte fiscal de 1980.

Aujourd'hui, celles-ci disent avoir besoin de plus d'argent qu'à cette époque et c'est pourquoi elles réclament le droit de taxer plus.

C'est dans cette optique qu'il a parlé du déficit du gouvernement canadien qui a décidé de ne plus verser certains transferts aux provinces, dont une somme de 191\$ millions qui n'ira plus aux commissions scolaires.

Par Alain Bellehumeur

dans cette action. C'est très positif, de mentionner en entrevue, après le colloque, le directeur de Pierre-de-Lestage, Yvon Poirier.

«Le colloque a permis beaucoup d'échange entre des intervenants qui ne se



Le suicide chez les jeunes. Un colloque a attiré 250 personnes à Pierre-de-Lestage. Des intervenants ont rencontré la presse au terme de la rencontre de deux jours: Yvon Poirier, directeur de Pierre-de-Lestage, Michel Breault, du CRSSS-LL, André Desjets, du CLSC D'Autray, Robert Dupont, du département de la protection de la jeunesse Laurentides / Lanaudière et Roger Barbeau, du centre d'accueil Saint-Joseph.

LES COFFRAGES D.B. FONDATIONS INC.

Saint-Barnabé Nord

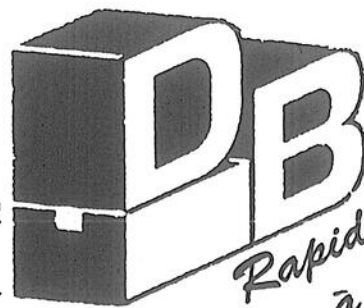

Rapidité et efficacité à votre service



- Implantation/excavation au LASER
- Footing solage: résidentiel - commercial - industriel
- Deux équipes de professionnels

- Coffrages pour fosses sceptiques (garantie) de 8' à 16' de hauteur
- Fourniture de béton
- Goudron sous pression

NOUS AVONS LES MEILLEURS PRIX C'EST GARANTI!

(819) 264-2035 372-7816 (cellulaire portatif)

La température froide n'a pas stoppé la foi des gens

Texte collaboration Pierre Bellemare,
Alain Bellehumeur, Maryse Lafrenière

La marche du Pardon a connu une participation record à Louiseville, cette année. Vendredi dernier, près de 1,500 personnes ont parcouru environ un mille à pied, par un temps venteux et froid, pour assister à l'office du Vendredi Saint, en l'église Saint-Antoine-de-Padoue.

Par les années passées, on comptait environ 1,000 participants à cette marche qui, comme l'a souligné l'abbé Louis Trahan, curé de Louiseville, lors de l'annonce de la tenue de la septième édition de l'événement, permet de dire avec foi notre volonté de servir le Christ et notre désir de découvrir les implications de son mystère pascal.

Ailleurs aussi

La participation a aussi été importante à Berthier comme à Saint-Gabriel-de-Brandon.

À ce dernier endroit, il s'agissait du cinquième événement du genre. Personnifiant le Christ, un homme portant la

croix ouvrait la marche.

De l'animation a été effectuée tout au long du trajet. Mme Odette Coriveau et le groupe des Curcillistes étaient responsables de l'activité.

À Berthier, quelque 300 personnes ont marché six kilomètres tout en priant et en réfléchissant sur leur vécu.

Là aussi, l'animation était à l'honneur.

L'office du Vendredi Saint a suivi.

Organisation

«Si tu savais le don de Dieu», parole mystérieuse de Jésus, lors de sa rencontre avec la Samaritaine, avait été retenue comme thème du carême et de la marche du Pardon à Louiseville.

Après une période d'animation d'une quinzaine de minutes, les participants, de tout âge et de tout milieu, ont pris le départ vers 14h30 à l'un des trois points de rencontre. Ils ont marché vers l'église dans le recueillement, en réfléchissant sur leur vécu.

Encadrés d'un efficace service de sécurité, ils ont formé une mer humaine à leur arrivée devant l'église paroissiale.

Précédés de trois membres du corps de cadets 2931 de Louiseville portant chacun une croix, ils ont été accueillis par le curé de Louiseville, l'abbé Louis Trahan, qui les a invités à entrer dans l'église pour l'office religieux commémorant la mort du Christ.

Dans les habitudes

Rejoint quelques heures après l'événement, l'abbé Trahan, président du comité organisateur, s'est dit très

heureux de la participation des gens cette année.

Il a fait état de la température qui aurait pu ralentir l'ardeur des Louisevillois; ce qui ne fut heureusement pas le cas.

Interrogé sur la signification du sommet jamais atteint pour le nombre de marcheurs, l'abbé Trahan a dit ne pas savoir si cela est la traduction d'un regain de la foi.

«Ça signifie qu'il y en a-t-il simplement précisé. Il a aussi mentionné que la marche du Pardon semble être entrée dans les habitudes d'une partie de la population. Comme, par exemple, la messe de minuit, à l'occasion de Noël.

De son côté, M. Gaston Tousignant, directeur-coordonnateur, a lui aussi manifesté sa satisfaction en regard de la participation des gens, malgré la température.

D'un bout à l'autre de la marche, tout a bien fonctionné.

Il n'a pas manqué de mettre en relief l'implication de la quarantaine de bénévoles qui ont assuré le succès de l'événement et il a tenu à les remercier de leur excellent travail.



Photo Pierre BELLEMARE
Précédés des porteurs de croix, les marcheurs ont formé une mer humaine à leur arrivée à l'église.



Photo Maryse Lafrenière
Des dizaines de fidèles ont marché, la semaine dernière, dans les rues de Saint-Gabriel à l'occasion de la traditionnelle Marche du Pardon du Vendredi Saint. Ces derniers sont venus expier leurs fautes en participant à cette procession annuelle, la cinquième en autant d'années à Saint-Gabriel.

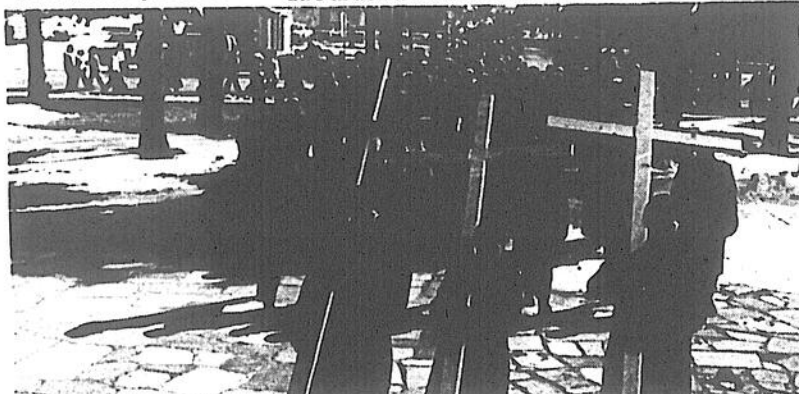

Photo Alain Bellehumeur
Vendredi Saint, environ 300 berthelais ont participé à une marche du Pardon longue de six kilomètres. Les marcheurs ont parcouru plusieurs rues de Berthierville en début d'après-midi. Arrivés à l'église Sainte-Geneviève à 15h, ils ont assisté à l'Office religieux du Vendredi Saint...

*** 5 ANS: ÇA SE FÊTE! ***

La Foire commerciale du 31 mai au 3 juin 1990 à l'Aréna de Louiseville.



COMMERÇANTS ET INDUSTRIELS

Plus de 90% des espaces sont loués. Appelez maintenant pour louer votre espace de kiosque.

Vous désirez commanditer une activité de la Foire ou acheter des spots publicitaires.

Communiquez avec Michel Désaulniers dès maintenant.

**Aréna: (819) 228-3366
Résidence: (819) 296-3047 après 18h00**

La Foire commerciale: Entrée gratuite sur les terrains et dans l'aréna.

C'EST POUR TOUTE LA FAMILLE.

En collaboration avec: L'Écho, CJTR, CIGB et la bière Laurentide. Aussi espaces disponibles pour associations à but non-lucratif.

*** 5 ANS: ÇA SE FÊTE! ***

RÉSIDENCE MONTMARTRE



671, York Saint-Barthélemy
Résidence pour personnes autonomes du 3e âge.

CONFORT - SANTÉ - BIEN-ÊTRE

- Chambres insonorisées
- Occupation simple ou double
- Chambres disponibles avec salle de bain privée ou salle de bain commune
- Service d'entretien
- Service de buanderie
- Salon, salle à manger et salle de jeux
- Consultation médicale sur place
- Assistance du pharmacien
- Repas équilibrés et collations
- Facilités pour la coiffure
- Entrée de télévision dans chaque chambre
- Chaque résident peut avoir le téléphone. Il peut meubler et décorer sa chambre comme il le désire.

Bienvenue à tous!

Information - Évelyne: (514) 885-3933
Claude: (514) 885-3933



Sylvain Paquette et Lise Trudel, les nouveaux propriétaires du restaurant Clémentine de Louiseville.

Transaction immobilière à Louiseville

Le restaurant Clémentine acquis par Sylvain Paquette et Lise Trudel

(J.-G. P.) Le pittoresque petit restaurant Clémentine du 311 rue Sainte-Marie à Louiseville a été vendu, la semaine dernière, à Sylvain Paquette et Lise Trudel, de jeunes propriétaires qui possèdent quand même une grande expérience dans la restauration.

Les anciens propriétaire, Robert et Catherine Clément ont préféré consacrer toutes leurs énergies vers leur autre restaurant, La Licorne, qu'ils possèdent dans la région de Champlain.

Expérience

Formé dans la restauration à l'Institut d'hôtellerie de Joliette, Sylvain Paquette, n'est pas un inconnu à Louiseville. Le résident de Sainte-Ursule a travaillé durant 3 ans au restaurant Jean-Baptiste de Louiseville. Il a également détenu la boutique Pulsion dans la même localité.

«Depuis longtemps j'avais un oeil sur le restaurant Clémentine. J'ai rencontré les propriétaires, car il n'était pas à vendre, et j'ai discuté avec eux. On s'est entendu, raconte le nouveau propriétaire.»

Son premier objectif est d'enlever de la tête des gens qu'il s'agit d'un restaurant français et dispendieux. *«On pourra y manger pour 5\$ comme pour 30\$. Il y aura un menu d'hommes d'affaires à 4.50\$ à tous les jours. Il y aura un menu pour enfants,»* annonce-t-il.

Les premiers grands changements, surtout dans l'horraire, se feront après la Fête des mères,

soit le 23 mai prochain. Le restaurant sera alors ouvert du mercredi au dimanche pour le repas du midi. Les samedis et dimanches, la fermeture se fera à 1h au lieu de 23h. Tous les menus seront disponibles sur la Terrasse, mais il y aura une spécialité spéciale pour ce dernier endroit. *«Un met qui n'est pas servi ailleurs dans la région»*, nous dit, sans vouloir en dévoiler plus, le nouveau propriétaire.

On conserve le même excellent chef en Serge Deschênes. On va cependant diversifier le menu en ajoutant beaucoup de steaks, du Chateaubriand au New York steak. La carte des vins sera également plus élaborée.

«Nous voulons donner au restaurant l'atmosphère des Auberges qu'on trouve dans le Vieux Québec,» d'ajouter le propriétaire. Ainsi, on prévoit des soupers-concerts. À l'occasion un accordéoniste viendra interpréter à la table des clients un morceau de leur choix.

Le restaurant Clémentine compte 110 places. On aménagera, au second plancher, un second petit salon qui pourra recevoir une vingtaine de personnes. Finalement, 54 personnes peuvent prendre

Photo Jean-Guy Pinel

Club politique féminin à Louiseville

Michel Chartrand soulignera les 50 ans du droit de vote des femmes

(J.-G. P.) Le coloré syndicaliste Michel Chartrand sera le conférencier, dimanche, lors d'un brunch servi au restaurant Le Coq des Prés de Louiseville, à l'occasion du 50e anniversaire du droit de vote accordé aux femmes.

M. Chartrand est l'invité du Club politique féminin et de l'Afées de la région de la Mauricie. Un autre invité, le premier ministre Robert Bourassa, a fait savoir aux organisatrices qu'il sera à l'extérieur du pays. Il aurait ajouté qu'advenant un contre-temps qui retarderait son voyage, il serait présent.

500 billets

Un grand total de 500 billets ont été mis en circulation pour ce brunch où le conférencier, dans le langage populiste qui a fait sa réputation, donnera sa perception de la femme depuis les 50 dernières années. Et pour parler comme lui on peut dire *«qu'on en entendra des vertes et des pas mûres.»*

L'invitation ne s'adresse pas qu'aux femmes. Les hommes qui occupent des postes décisionnels sont invités à participer à ce brunch. Tous les députés et représentants politiques de la région 04 ont également reçu une invitation.

Le club politique, un organisme qui veut sensibiliser toutes les femmes à la cause politique et aux décisions qui les touchent, en profitera pour faire connaître sa programmation 90-91.

Au cours du brunch qui débutera à 10h, Mme Thérèse Gélinas de Yamachiche livrera un monologue traitant également de l'évolution de la femme dans la société au cours des 50 dernières années.

Les billets sont en vente chez Mme Jocelyne Elliot Leblanc, présidente du Club politique féminin, au 228-3705; au secrétariat régional de l'Afées, chez Mme Angèle Lambert, au 228-2578; et à la lingerie Hélène, au 228-3610.

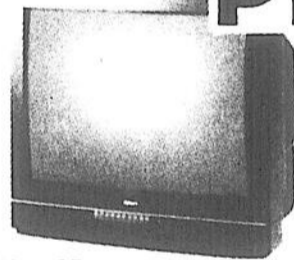

Photo Jean-Guy Pinel

Michel Chartrand qui s'adressera devant le Club politique féminin, dimanche matin, au Coq des Prés de Louiseville.

FINANCEMENT 12 MOIS PHILIPS

PROMOTION SPÉCIALE:
Avec tout achat
d'un produit PHILIPS
vous OBTENEZ
GRATUITEMENT
une location de film par
semaine **DURANT UN AN.**



PK261SB
Télécouleur stéréo 29 pouces
Avec télécommande universelle
pour téléviseur et magnétoscope
Décodeur SAP intégré

929 \$

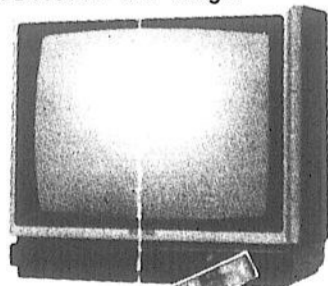

PK4260CH
Télécouleur de 21 po. en diag. avec
syntonisation à accès sélectif et
effilement par télécommande.

519 \$

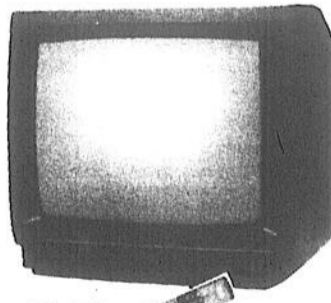

PK4035
Télécouleur 14", affichage à l'écran,
minuterie sommeil.
Rég.: 399 \$

359 \$

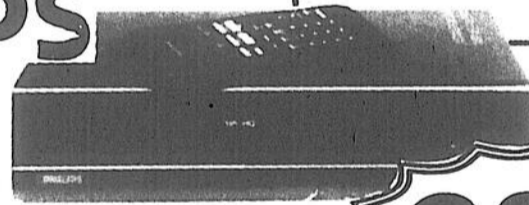

CR6293AT
Magnétoscope
2 têtes

399 \$

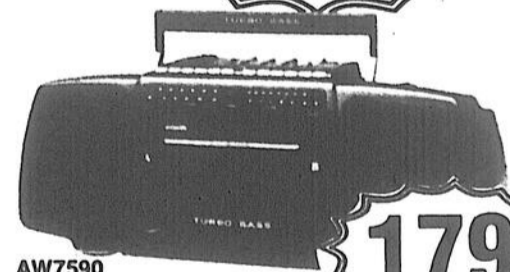

AW7590
Radio Turbo-Bass. Double
platine stéréo à sonorité
supérieure. Amplificateur turbo de notes graves.
Compensateur graphique à 3 bandes.
Duplication platine à platine synchro à vitesse
élevée. Trois amplificateurs et 5 haut-parleurs.
Courroie amovible. Lecture en continu
automatique. Éjection amortie. Enregistrement
par une touche (platine B). AM/FM/FM stéréo.

179 \$

SOCIÉTÉ ECKANKAR DU CANADA

(Louiseville)

présente
UNE SÉRIE DE 7 CONFÉRENCES

4e conférence

**LES RÊVES INFLUENCENT-ILS
NOTRE VIE ?**

Le mardi 24 avril 1990 - 20 heures

ÉCOLE ST-LOUIS

60, av. Saint-Jacques, Louiseville

Pour plus de renseignements: (819) 227-3120
(819) 227-2525

Eckankar Canada Marque déposée
(copyright 1990) Tous droits réservés

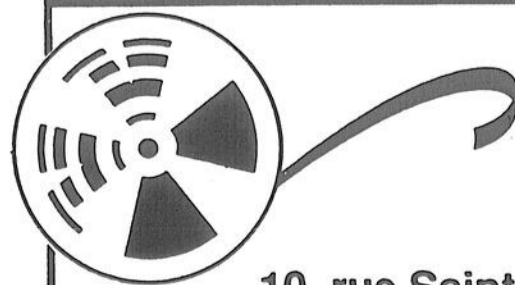

**VALLIÈRES
VIDÉO-JEUX Inc.**

10, rue Saint-Aimé, Louiseville (819) 228-5355

125 chandelles pour Saint-Élie-de-Caxton

Saint-Élie-de-Caxton va bourdonner d'activités du 20 au 29 juillet prochains, à l'occasion de son 125e anniversaire. On y soulignera les 125 ans de l'érection canonique de la paroisse religieuse, de même que de l'érection civile de l'endroit.

Les festivités auront un vif cachet historique. De plus, la municipalité portera son voile d'époque durant la semaine et un peu plus des événements entourant le 125e anniversaire.

Par Pierre BELLEMARE

Quelques minutes avant le début de la con-

férence de presse visant à annoncer l'horaire des activités, le maire André Garant a notamment précisé, à ce chapitre, que les commerçants pourraient revêtir leurs costumes du bon vieux temps à cette occasion.

Honneur aux ancêtres

Quelques instants plus

tard, dans son allocution d'ouverture, après qu'il ait présenté le comité organisateur présidé par M. René Garceau, de même que les ambassadeurs des fêtes, M. William Arvais et son épouse Irène, le maire a tenu des propos rassembleurs.

«Je dis aux présidents d'associations ou leurs représentants, nous comptons sur vous et savons, qu'ensemble, on peut vraiment faire honneur à nos ancêtres et prouver

que même en 1990, dans un monde en perpétuel changement, il se peut qu'une population se souvienne» a-t-il mentionné.

La rencontre avec les journalistes a d'ailleurs permis de souligner l'importance de ce regard en arrière puisqu'elle s'est tenue jeudi dernier, 12 avril, soit le jour même des 125 ans de l'entrée en force du caractère civil de la municipalité.

Par ailleurs, notons qu'un volume relatant l'histoire de la municipi-

palité et de ses familles sera disponible à la fin du mois. Les aspects religieux, politique, commercial, industriel, social et familial seront abordés dans ce livre qui

comptera quelque 250 pages.

Le tirage du document étant limité, les personnes intéressées à s'en procurer un exemplaire doivent commu-

niquer le plus rapidement possible avec l'un des membres du comité organisateur des festivités.

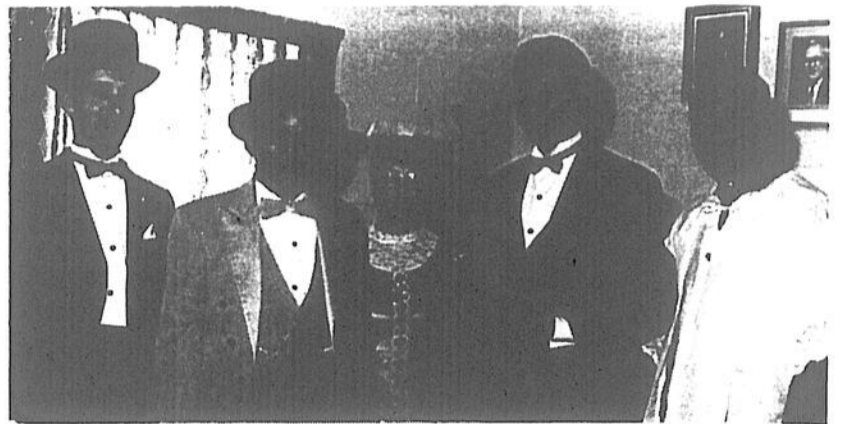

Photo Pierre BELLEMARE

Le programme des festivités du 125e anniversaire a été dévoilé en conférence de presse. Dans l'ordre habituel, on aperçoit MM. René Garceau, président du comité organisateur; William Arvais et Mme Irène Arvais, ambassadeurs; André Garant, maire; et Jean-Noël Montour, curé.

«En remontant aux moulins»

Les festivités se dérouleront sous le thème «En remontant aux moulins». Cette phrase fait référence au développement de Saint-Élie-de-Caxton qui s'est appuyé sur la richesse de la forêt et des lacs du territoire.

À une certaine époque, 41% des lots de l'endroit étaient d'ailleurs propriété d'une compagnie oeuvrant dans le secteur du bois de sciage et d'autres volets rattachés à ce domaine d'activité.

On retrouve donc la aussi la volonté de mettre l'accent sur l'aspect historique de la municipalité.

À pied d'oeuvre depuis le début de l'année, M. René Garceau et son équipe, composée de Mmes Charlotte Ringuet (secrétaire), Francine Buisson (trésorière), Gisèle Garceau (directrice), Louise Lafrenière (directrice), Denise Dupuis (conseillère) et de MM. Denis Grenier (vice-président), Gaétan Thériault (directeur), Gaétan Garceau (directeur), Mario Filion (directeur) et André Robichaud (conseiller), ont préparé un éventail d'activités susceptibles d'intéresser tous les groupes d'âge.

Calendrier

Pour l'ouverture des

fêtes (20 juillet), un arbre provenant de Saint-Bar-nabé-Nord sera planté, à 19h30, avec l'aide du maire de cette municipalité, qui est l'ancêtre de Saint-Élie-de-Caxton.

Discours et cocktail suivront, quelques minutes avant une soirée d'époque (20h30) avec orchestre, où le costume du bon vieux temps sera de rigueur.

Le lendemain, une messe (16 heures) soulignera les anniversaires de mariage d'un multiple de 5. Une heure plus tard, les gens seront conviés à un souper champêtre sur les terrains de la Fabrique, puis à une soirée canadienne.

Dimanche, à 11 heures, une messe en latin sera célébrée au pied de la montagne. Un pique-nique familial suivra. Il y aura des activités sportives tout l'après-midi. À 17 heures, on passera à un concours de dessin et à une exposition de photos anciennes, à la salle paroissiale.

Le lundi 23 sera la

journée «récupération» pendant que celle du lendemain sera celle du plein air (avec animation), pour les jeunes, au ac Patterson.

Mercredi, à 20h30, le grand public pourra assister à une pièce de théâtre au Centre communautaire, racontant Saint-Élie, d'hier à aujourd'hui.

Une baignade au lac Bell sera à l'horaire de l'après-midi du lendemain, suivie d'un récital à l'église (20h30).

Vendredi (27 juillet), on a prévu une soirée western au Centre communautaire et une «sauterie» pour les 12-17 ans (avec disco) à l'école Villa de la jeunesse (20 heures).

Le lendemain, l'exposition de photos anciennes sera répétée. Il y aura aussi une soirée des talonneux. L'accordéoniste Denis Côté sera l'artiste invité. Un orchestre l'accompagnera, au Centre communautaire. Le costume, là aussi, est requis.

Finalement, le dimanche 29 sera la journée des retrouvailles. Une parade, dite 1865-1990, prendra le départ à 13h30. Les photos anciennes seront aussi à

nouveau exposées.

À 18 heures, un souper aux hot-dog rassemblera les gens sur le terrain de la fabrique. Un chansonnier sera sur place.

MICHELIN

MICHELIN

MICHELIN

MICHELIN

VOS PNEUS PRÉFÉRÉS.

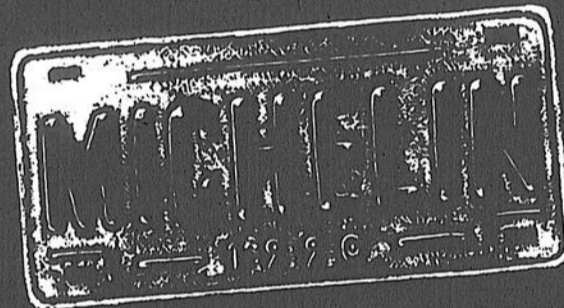

SAUTEZ SUR L'OCCASION!

Nul autre que Michelin ne s'est bâti une réputation aussi solide. Et a de tels prix, pourquoi vous contenter d'un autre choix?

MICHELIN, LA SUPÉRIORITÉ À TRÈS BON PRIX.

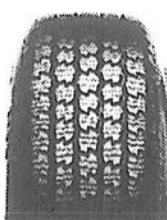

XH:
Le radial de durabilité exceptionnelle.

7995\$ P175/80R13

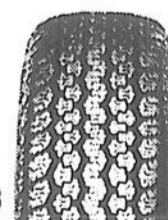

XA4:
Le radial vraiment 4-saisons, vraiment durable.

7295\$ P155/80R13

À notre avis, le pneu Michelin est la meilleure valeur sur le marché. Venez nous voir!

Chez votre détaillant expert Michelin

MAXI PNEU

RÉPARATION de pneus de tout genre: autos, camions, tracteurs agricoles, véhicules commerciaux et industriels

Alignement et équilibrage de roues VENTE DE PNEUS USAGÉS.

LAGACÉ ET FILS LTÉE

GROS ET DÉTAIL

330, boul. St-Laurent Est, Louiseville

Tél.: (819) 228-5421



DON DE 35 000\$

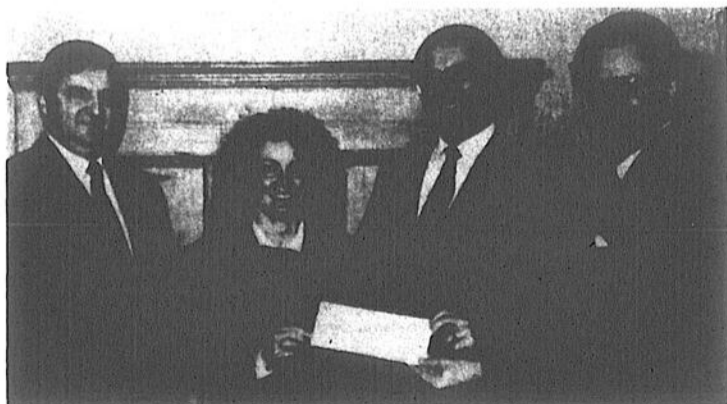

Dirigeants de la Banque Nationale remettant à M. André Young, président de la Fondation, un chèque de 35 000\$ pour la campagne de souscription. De gauche à droite: M. J. Claude Gaudette, directeur principal, Banque Nationale, Trois-Rivières; Me Christiane Martel, membre du comité consultatif de la Banque Nationale, région 04; M. André Young, F.C.A. président de la Fondation; et M. Humberto Santos, 1er vice-président, affaires bancaires, Banque Nationale.



FONDATION UNIVERSITAIRE DU CENTRE DU QUÉBEC
Case postale 500, Trois-Rivières (Québec) Canada, G9A 5H7 / (819) 376-5134

Plan d'organisation en Mauricie-Bois-Francs

Consultation sur les services en déficience intellectuelle

Par Pierre BELLEMARE

La Mauricie-Bois-Francs disposera au cours des prochains mois d'un éventail plus large qu'actuellement de services reliés à la déficience intellectuelle. Un plan régional d'organisation a été préparé suite à l'expression des grandes orientations gouvernementales et l'heure est maintenant à la consultation.

On vise à ce que les services collent vraiment à la réalité de la région 04. Il est bien évidemment impératif d'avoir l'opinion des intervenants et c'est ce qui fait qu'on sollicite leur point de vue.

Sept audiences

Sept audiences auront lieu à cet effet, entre les mercredis 18 avril et 2 mai prochains.

Comme l'ont indiqué mardi dernier (10 avril) en conférence de presse MM. Yvon Milette et Jean-Yves Dessureault, respectivement président du conseil d'admini-

stration et directeur général du CRSSS (Conseil régional de la santé et des services sociaux), la consultation publique passera par Drummondville, Victoriaville, La Tuque, Shawinigan et Trois-Rivières.

Dans ce dernier cas, les gens seront entendus dès 13h30, le mardi 24 avril, à l'auditorium du Centre hospitalier Saint-Joseph. La consultation reprendra au même endroit, à 19 heures.

Au Centre-Mauricie, les personnes intéressées auront à se rendre le lendemain (25 avril), à

compter de 13h30, à la salle «A» du CLSC du Centre de la Mauricie (1600 Boulevard Biermans).

On s'attend à obtenir bon nombre de commentaires puisque déjà quelque 400 personnes des mondes scolaire, communautaire, socio-économique et du réseau de la santé et des services sociaux disposent de toute la documentation requise.

Le plan d'organisation

Véritable travail de concertation, la réalisation du plan régional d'organisation a mobilisé les efforts d'un comité de travail formé de parents, d'intervenants du réseau public et du milieu communautaire et des membres de la commission régionale

suite à la page 17

Une troisième salle disponible

La Porte de la Maurice investit un quart de million \$ en aménagement et rénovation

(J.-G. P.) Des travaux d'aménagement et de rénovation sont présentement en cours au complexe restaurant-hôtelier La Porte de la Maurice de Yamachiche. Il y a bien quelques petits travaux d'agrandissement, mais le gros du travail porte sur le réaménagement de certaines facilités et la rénovation.

Selon M. Pierre Rochefort, directeur-général du complexe, le coût total des travaux atteindra le quart de million de dollars. Le réaménagement des salles, qui permet de créer une 3e salle, ainsi que la construction d'une nouvelle entrée principale coûtent chacun 100,000\$.

Auto-financement

Les travaux à l'entrée principale vont permettre d'améliorer la réception, surtout à ceux qui désirent louer une chambre. On installera également, à cet endroit, les bureaux d'administration. «Et cela va nous permettre de libérer 3 chambres au second plancher, ce qui portera notre total de chambres disponibles à 26. C'est important car nous sommes remplis à pleine capacité 210 nuits par année», de faire remarquer le directeur-général.

La réception aux clients s'en trouvera améliorée. Et les moments où l'affluence est moindre, la même préposée pourra répondre à la Caisse du restaurant et à la réception.

a permis l'encastrement des bars. «Cela nous donne une cinquantaine de places supplémentaires», ajoute M. Rochefort.

Ce corridor de 12 pieds de large par 140 pieds de long permettra également d'installer des cuisines de service lors des banquets.

Les salles, construites en 1982, ont été complètement rénovées. Tapis neufs, plafond en nouvelles tuiles acoustiques, murs en gyproc recouvrant les murs de bloc de ciment, tout a été conçu pour rendre l'atmosphère plus chaleureuse. «Ce sera plus plaisant pour les petits groupes qui se sentaient parfois perdu dans nos grandes salles», de faire remarquer M. Rochefort.

Une nouvelle entrée est en construction pour

cette 3e salle. On a également refait le décor de la scène où est placée la table d'honneur.

En acceptant de faire ces travaux, on a pris en considération qu'ils s'autofinanceraient. «Nous devions refuser des groupes parce que nous n'avions que deux salles. Maintenant nous en avons trois et plus d'espace pour notre buffet du dimanche soir, lequel affiche souvent complet. Nous avons aussi 3 chambres de plus à louer. Nous serons plus fonctionnels. C'est pourquoi nous croyons que le tout va s'autofinancer», de conclure M. Rochefort.

Les bars ont été réalisés par Robert Brisette de Louiseville alors que Daniel Arvais agissait comme contracteur. Jacques Chevalier était responsable de la décoration.

«Et s'il y a un problème, nous serons tout près dans les bureaux», de dire M. Rochefort.

Salles

Les autres travaux majeurs ont lieu au niveau des salles. Ils n'augmentent pas l'espace disponible de beaucoup, mais le réaménagement permet de porter de 2 à 3 le nombre de salles. Maintenant on compte des salles de 300, 200 et 125 places, grâce à un nouveau mur amovible. Comme précédemment la salle au complet peut recevoir 700 convives. Un nouveau corridor a été ajouté du côté est ce qui



Le directeur-général de la Porte de la Maurice, M. Pierre Rochefort, nous montre le nouveau décor de la scène des salles.

Ensemencement du lac Maskinongé

Ville Saint-Gabriel verse 1,000\$ à l'association des pêcheurs

Par Maryse Lafrenière

Ville Saint-Gabriel a convenu de verser une subvention de 1,000\$ à l'Association des pêcheurs en vue de contribuer au projet d'ensemencement du lac Maskinongé.

L'organisme demandait à la ville une subvention de 2,000\$. La conseillère Mariette Dubeau a indiqué cependant que la ville ne pouvait, encore cette année, contribuer plus que 1,000\$ au projet.

Retombées

Le président, André Mondor, a précisé que l'organisme a réalisé, l'an dernier, l'ensemencement de 13,000 truites dans le lac Maskinongé. Il a fait remarquer que ce projet avait nécessité

des déboursés de 14,000\$.

M. Mondor a révélé que l'organisme planifiait ainsi la troisième et la quatrième phase du projet. «Considérant l'ampleur de la pêche sportive au Québec et les retombées économiques engendrées par ce sport, notre région doit se doter d'un lac offrant cette possibilité», a-t-il dit.

«L'ensemencement du lac est un projet vraiment important.

Cela a été négligé pendant trop d'années», a affirmé Mme Dubeau.

L'Actif
DISCO CLUB

MANHATTAN STREET
PRESENT

MOTO ROCK 'N ROLL



JEUDI 19 AVRIL



DIMANCHE 22 AVRIL

Musique en direct sur les ondes de **102** tous les samedis à minuit.

Dans l'annonce du Salon Bianchi, 375, du Collège, Berthierville, nous aurions dû lire:

Pour vous assurer les services de votre coiffeuse préférée, nous vous invitons à confirmer votre rendez-vous au (514) 836-1535 dès maintenant.

Nous nous excusons pour les incon vénients que cela a pu causer.

En collaboration avec
MOLSON (M)

170, boulevard Saint-Laurent Est Louiseville (819) 228-9401

Poursuites judiciaires envisagées par le hockey mineur de Louiseville

«Rien que des faussetés, j'étais moi-même le responsable des arbitres»

(Michel Durand)
Par Jean-Guy Pinel

Le registraire de l'Association du hockey mineur de Louiseville, M. Michel Durand, a qualifié de tissus de faussetés, les articles publiés en fin de semaine dans le Journal de Montréal, et traitant de l'arbitrage, lors du dernier Tournoi de hockey mineur régional, tenu à Louiseville, en fin du mois de mars.

«Il est malheureux que le journaliste François Ferland n'ait pas jugé bon de nous téléphoner. Nous aurions pu lui dire que ce n'était pas Michel Buisson, instructeur des Jets, mais moi, Michel Durand, qui avait été nommé responsable par intérim des arbitres, suite au décès de Mario Guertin.» a-t-il dit. Il a immédiatement ajouté envisager que des poursuites judiciaires pourraient être intentées contre le Journal et ses informateurs, lorsque Michel Buisson sera de retour d'un voyage à l'étranger. «On ne peut se laisser accuser ainsi dans le Journal de Montréal.» a-t-il poursuivi.

Frustration

M. Durand fait tout

d'abord remarquer que l'organisation du hockey mineur de Louiseville a obtenu l'organisation du tournoi régional pour deux ans. Elle doit, en principe, l'organiser de nouveau en mars '91. «Et pour le moment nous avons toujours l'intention de l'organiser», précise-t-il.

Il dit croire que c'est la frustration d'une organisation, celle de Saint-Louis de France, et surtout celle d'un instructeur, Carl Beaulieu, qui a déclenché toute l'affaire. «Ce n'est pas notre faute si Beaulieu a perdu les pédales au point qu'il a été expulsé et a brisé une vitre dans sa frustration. Lors de la première joute, il brillait par son absence» de dire Michel Durand. Soulignons que l'équipe de Carl Beau-

lieu, les Titans de la ligue de hockey intermunicipale du comté de Champlain ont été éliminés en deux joutes consécutives, par les Jets de Louiseville, dans le mid-get B.

Pour ce qui est du parti-pris des arbitres, Michel Durand fait remarquer que «les arbitres ne marquent pas de buts.» b. Il ajoute: «Il est vrai que c'était des arbitres de Louiseville. Ils auraient peut-être voulu que nous ayons des arbitres de New York, mais nous n'avions pas les moyens.»

Arbitrage

Pour le secrétaire de l'organisation du hockey mineur de Louiseville, Robert Séguin, il n'est pas surprenant qu'on discute du travail des arbitres.

«Je suis dans le hockey mineur comme bénévole depuis plusieurs années et je n'ai jamais vu de parents satisfaits du travail des arbitres, surtout quand leur équipe perd.» a-t-il fait remarquer.

Il poursuit en disant

que lorsque Louiseville ne gagnait pas, on ne critiquait pas l'organisation. «On nous disait que nos jeunes apprenaient. Ne lâchez pas. Mais, parce qu'on a presque tout gagné, on nous accuse d'être partie liée avec les arbitres,» conclut-il.

Journal

Le Journal de Montréal prête également des propos à Denis Daneault, responsable du comité de discipline pour la Fédération de hockey sur glace. Celui aurait dit que ce n'était pas la première fois que des plaintes étaient portées contre Louiseville.

Le Journal fait également remarquer que l'instructeur Buisson et l'arbitre Mario Bergeron qui a officié au cours des matchs controversés sont de grands amis et qu'ils ont même arbitré ensemble une joute de catégorie atome, lors de ce tournoi.

Enfin on cite le fait que les Titans auraient reçu un nombre «effarant» de punitions au cours de ces deux rencontres.

Angèle Dubeau et l'orchestre de Kiev: une grande première!

Angèle Dubeau signera son dernier disque samedi prochain, le 28 avril, entre 13h30 et 15h, à la librairie René Martin, à Joliette.

La maison de disque québécoise Analekta invite la population à rencontrer l'artiste originaire de Saint-Norbert à cette occasion.

Par Alain Bellehumeur

Ce tout récent disque a été enregistré avec l'Orchestre Symphonique de Kiev en octobre 1989. La pièce principale de l'enregistrement est le Concerto pour violon et orchestre No. 1 de Serge Prokofiev. Le disque est complété par le Concerto pour violon de Kabalevsky et de Mélodie et Sérénade mélancolique de Tchaikovsky.

La réputée violoniste a bien aimé faire cet enregistrement de musique russe avec l'un des plus grands orchestres d'URSS. Angèle Dubeau était l'invitée de cet orchestre, pour deux concerts présentés à Kiev. «L'occasion était trop belle de pouvoir profiter de cette invitation afin de réaliser un disque avec ces oeuvres que j'avais toujours eu envie de jouer», de commenter la violoniste qui, accompagnée par son célèbre violon, un authentique Stradivarius, fait le tour du monde.

Analekta ne cache pas sa fierté. Ce disque d'Angèle Dubeau est le premier du genre. Le premier avec orchestre.

La maison de disque entend démontrer qu'il est possible ici de développer et de rentabiliser une telle activité avec des artistes du pays. La compagnie, dans le cas de l'enregistrement concernant Angèle Dubeau, n'a pas ménagé

les efforts pour offrir un produit de toute première qualité. En effet, pour cet enregistrement, tout l'équipement nécessaire à une réalisation totalement numérique fut apporté - rien de moins! - en Union Soviétique. Le montage final fut exécuté à Toronto par M. Anton Kwiatkowski dont l'expertise et la maîtrise sont au service des meilleurs enregistrements de CBC Toronto depuis de nombreuses années.

La carrière internationale d'Angèle Dubeau se poursuit donc de plus belle... En passant par Joliette, la semaine prochaine.



Angèle Dubeau

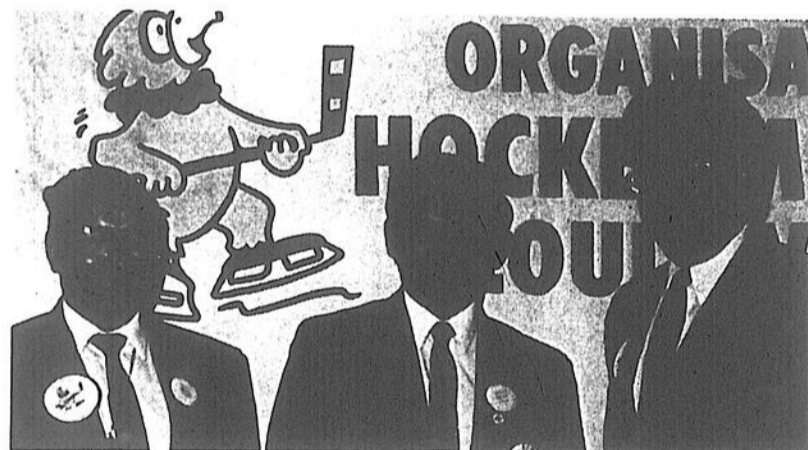

Photo Jean-Guy Pinel

M. Gérard Lefebvre, au centre, directeur de l'Association du hockey mineur de Louiseville, a annoncé, la semaine dernière, qu'il se retirerait à la fin du présent mandat, soit dans deux ans. Le dévoué sportif était accompagné du conseiller Germain Lampron, responsable des Loisirs et du maire Sylvain Désaulniers de Louiseville. À souligner que cette décision avait été annoncée avant les articles incendiaires du Journal de Montréal, sur l'organisation des derniers tournois régionaux.

ATELIER DE DEBOSELAGE

ADAM

Chez nous, on ne vous laisse pas à pied.

Debosselage
Peinture
Pose de pare-brise
Travail de qualité
Travail garanti

290, rue Levis, Berthierville (514) 836-4546

ESTIMATION GRATUITE
Priorité au particulier.

16 L'Écho • Le mercredi 18 avril 1990

LE COQ

A DES P'TITES NOUVELLES

POUR VOUS

(VOIR PAGES 30-31)

Le Mécano technicien de la SUSPENSION

Conduisez... en tout confort
Votre mécano-technicien se spécialise, entre autres, dans la suspension des voitures.

Consultez-le sans tarder! Ses conseils rendront vos déplacements plus confortables.

Sa formation professionnelle le qualifie maître dans l'inspection, la réparation et le remplacement des:

- jambes de force*
- amortisseurs*
- ressorts hélicoïdaux*
- etc.

*Garantis tant et aussi longtemps que vous possédez votre voiture.

PARIS DE 20\$

À l'achat de 4 amortisseurs chargés au gaz* ou 2 jambes de suspension GEMATE.

UNI PRO GARANTIE DISPONIBLE

SAUCIEN AUTO SERVICE 530, route 138, Saint-Barthélemy (514) 865-3412

GARAGE PATRICK GÉLINAS 180, rue Notre-Dame, Saint-Alaix-des-Monts (514) 865-0116

René Gélinas réélu préfet de la MRC de Maskinongé

(P.B.) Maire de Saint-Barnabé-Nord depuis 1981, M. René Gélinas vient d'être réélu pour un troisième mandat d'affilée à la tête de la MRC de Maskinongé. Il a été reconconfirmé unanimement dans ses fonctions mercredi dernier (11 avril), lors de la séance régulière du conseil des maires.

C'est un terme de deux ans qu'aura à compléter M. Gélinas qui, on s'en souvient, avait succédé à M. Jacques Landry d'Yamachiche qui, lui, avait remplacé M. Paul-Émile Caron.

Fiscalité municipale

suite de la page 15
des services en déficience intellectuelle du Conseil régional.

Il vise à poursuivre et à consolider le processus de désinstitutionnalisation amorcé il y a déjà un certain temps, dans une perspective d'accroissement de la qualité de vie et de valorisation du rôle social de la personne handicapée.

On y propose ce qu'on appelle un « continuum de services » qui, de l'avis de la commission régionale, respecte les étapes du développement de chaque personne.

Ce sont là des services complémentaires et interdépendants offerts selon une gradation qui tient compte des besoins de chacun, lui permettant une qualité de vie satisfaisante.

Le dossier de la fiscalité municipale est l'un des sujets, en plus de la bonne marche de la MRC, qui préoccupera le plus M. Gélinas au cours des prochains mois.

C'est un dossier qu'il connaît bien pour en avoir vécu l'impact au

plan municipal. Le tout y est envisagé du point de vue du bénéficiaire. Cela implique que les ressources des établissements doivent s'adapter aux besoins des bénéficiaires et non l'inverse.

Des principes directeurs qui sous-tendent toute la démarche découlent des objectifs traduits en « continuum de services », dont les suivants: soutien à la famille et à l'environnement, stimulation du développement et soutien à la personne, préparation, intégration et maintien au travail, services en milieu résidentiel intégré.

Le plan d'organisation se termine sur une série de recommandations visant la création de plusieurs services.

plan municipal.

Il participera vendredi (20 avril) à une rencontre sur cette question, avec tous les autres membres de l'UMRCQ (Union des municipalités locales et des municipalités régionales de comté).

Producteur agricole depuis longtemps, l'homme âgé de 51 ans fera face à l'électorat dans sa municipalité au mois de novembre prochain.

Après la consultation, le plan sera corrigé suivant la vision exprimée par les gens, puis soumis au ministère de la Santé et des Services sociaux, à l'automne.

Le 22 avril à Trois-Rivières

Le ministre Sirros et Marguerite Blais au colloque sur l'adoption internationale

Par Jean-Guy Pinel

Le ministre délégué à la Santé et aux Affaires sociales, M. Christos Sirros, ainsi que l'animatrice Marguerite Blais participeront au colloque sur l'adoption internationale qui sera tenue le 22 avril prochain à l'Hôtel des Gouverneurs de Trois-Rivières.

Plusieurs personnes de la région, qui ont connu toutes les difficultés rencontrées lors de demandes d'adoptions internationales, participeront à ce colloque qui devrait répondre à de nombreuses questions.

Première

Pour le ministre Sirros, ce sera la première fois depuis sa nomination à ce ministère qu'il

prendra la parole en public pour informer la population sur un projet de loi en préparation venant modifier en profondeur les structures et le fonctionnement de l'adoption internationale.

Ayant déjà adopté des enfants à quelques reprises, Mme Marguerite Blais, animatrice à Radio-Québec, viendra raconter aux participants

ses expériences et surtout parler de la possibilité pour ceux-ci d'adopter des enfants un peu plus âgés et trop souvent laissés de côté au profit de jeunes bébés.

Ateliers

Cette rencontre regroupera cinq ateliers couvrant les sujets suivants: Comment réussir, au plan légal, une adoption internationale par contact direct; L'adoption par contact direct; République populaire de Chine; L'adoption en Amérique Latine et en Haïti; Inté-

gration sociale des enfants adoptés.

Pour ceux qui ont déjà carressé des projets d'adoption ou pour les personnes qui ont fait une demande et sont sans réponse depuis longtemps, ce colloque sera sans doute le rendez-vous idéal pour avoir une partie de leurs réponses.

L'accent a été placé sur l'information du fonctionnement des contacts directs avec l'étranger comme alternative intéressante pour accélérer une demande de couple.

Guy vous souhaite la Bienvenue!

Maintenant DÉMÉNAGÉE au

- Voisin de Bijouterie Paul
- Facile d'accès
- Plus d'espace

SPECIAL DÉMÉNAGEMENT
15% de réduction
sur nouvelle collection
printemps-été
en magasin.

BOUTIQUE



le palto

VÊTEMENTS POUR HOMMES

188, av. Saint-Laurent
LOUISEVILLE
(819) 228-9950

Votre réservoir d'essence coule?
VÉRIFICATION GRATUITE

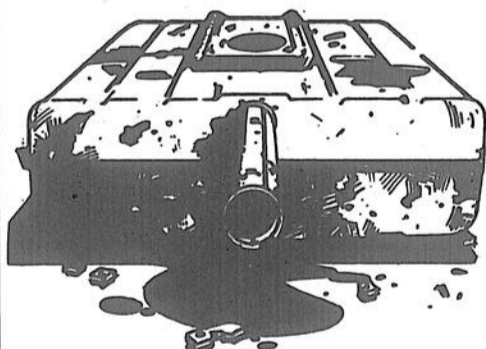

LA SOLUTION:

- RÉPARATION (soudure)
- ou
- UN RECONDITIONNÉ
- Garantie à vie
- ou
- UN NEUF



NOUS AVONS LES 3 SOLUTIONS.

- Aussi: Reconditionnement de panne à l'huile
- Antirouille à la graisse qui ne coule pas.

Voyez le spécialiste du radiateur et réservoir d'essence

BERTHIER RADIATEURS SERVICES ENR.

400, Rg de l'Anse, Berthierville
(514) 836-4011

Des souvenirs plein la tête pour les étudiants de Bermon

Une vingtaine d'étudiants de la polyvalente Bermon se sont envolés récemment vers la France pour effectuer un séjour de quinze jours.

Les voyages forment la jeunesse. Ces jeunes visiteurs auront donc la chance de fouler le sol français pour découvrir les délices et l'architecture de ce coin de pays.

Financement

Partis le 4 avril dernier, ces derniers ne tenaient plus en place avant leur départ. Les étudiants rêvaient déjà de visiter les plus grandes villes de la France et de découvrir de nouveaux horizons.

Ces jeunes seront accompagnés tout au long de leur séjour de cinq parents. Ils auront ainsi l'occasion de visiter les plus grandes villes dont Paris, Marseille et Bordeaux.

Pour réaliser ce voyage de rêve, ces étudiants ont dû mettre les bouchées doubles au cours des derniers mois. Ils ont dû organiser plusieurs activités afin de

permettre le financement de ce projet d'entreprise.

La bonne marche de l'entreprise a été assurée par le professeur et organisateur Samir Di-



Par Steven Lamontagne

mitri. Les grands explorateurs seront de retour parmi nous vers la fin de la semaine.

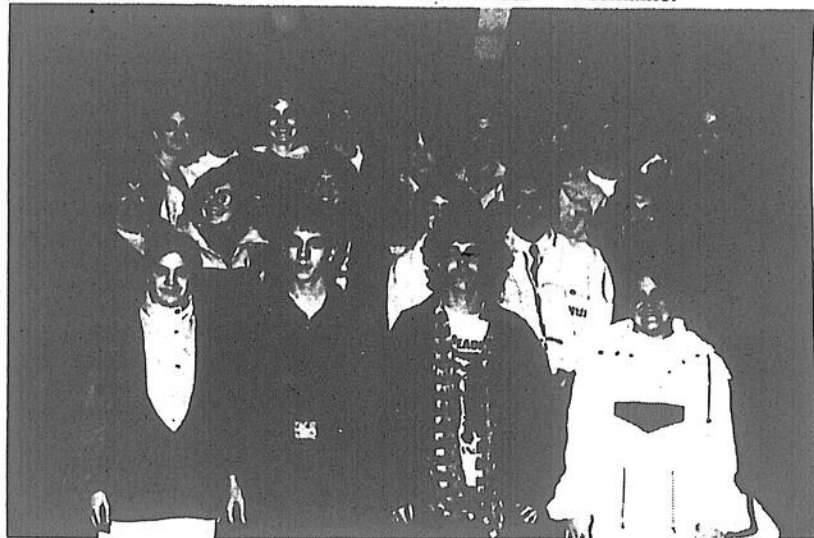

Une vingtaine d'étudiants de la polyvalente Bermon se sont envolés vers la France pour découvrir les charmes de ce pays.

MRC Matawinie

Une coalition d'organismes veut mettre sur pied un centre d'aide à l'emploi

(M.L.) Une coalition des organismes du milieu travaille actuellement à mettre sur pied un centre d'aide à l'emploi dans la MRC Matawinie et demande l'implication financière du gouvernement fédéral.

Le responsable du projet, Rémy Daudelin, indique que le nord de la MRC Matawinie, dont la municipalité de Saint-Damien fait partie, compte peu de ressources pour favoriser l'intégration des gens les plus démunis tels les jeunes, les bénéficiaires de l'aide sociale et les femmes.

Volonté politique

M. Daudelin a fait valoir qu'on souhaitait fortement voir une volonté politique se traduire afin de mettre sur pied un service permanent d'aide à l'emploi.

Afin de pouvoir compter sur l'appui financier du gouvernement, on invite la population à faire parvenir leur appui afin de faciliter la réalisation de l'entreprise. La coalition acheminera par la suite ces appuis au député. On peut envoyer son appui au Travail adapté, 4046 rue Queen, à Rawdon, J0K 1S0. Pour plus d'informations, on peut composer le 834-5434.

Au Centre Antonio-Yanakis de Saint-Gabriel

Les bénévoles du secteur Brandon seront sous les feux de la rampe, mercredi

Les bénévoles du secteur Brandon seront sous les feux de la rampe mercredi prochain, le 25 avril, au Centre Antonio-Yanakis.

Le Centre de bénévolat Brandon tiendra un grand rassemblement en l'honneur des bénévoles de la région dans le cadre de la Semaine nationale de l'action bénévole qui se tiendra du 22 au 28 avril prochains.

Par Maysse Lafrenière

Sous le thème «*Bénévolat, ça donne de ailes*», cette semaine se tiendra sous la présidence de Mme Andrée Ruffo, juge à la Chambre de la jeunesse de la Cour du Québec. Bien connue du public par son implication sociale, Mme Ruffo invite les bénévoles actuels et potentiels à poursuivre leur indispensable action dans le milieu.

«*Actuellement, nombreux sont les enfants qui attendent qu'on s'occupe vraiment de leur sort. On ne peut pas compter seulement sur les professionnels dont c'est le métier de s'occuper des enfants et des défavorisés en général; il faut que toute la communauté s'implique dans l'action volontaire*», a révélé celle qui a défendu avec tenacité les droits de la jeunesse.

Au Québec, plus d'un million de personnes consacrent temps, chaleur humaine et dévouement à leur communauté, en oeuvrant dans des domaines très variés: le secteur des services sociaux, le loisir et le sport, la défense des droits, l'éducation, l'écologie, l'économie et bien d'autres.

Dans la seule région de Brandon, plus d'une centaine d'organismes et des milliers de bénévoles travaillent à

améliorer la qualité de vie de leurs concitoyens.

Rassemblement

Afin de souligner de façon particulière l'apport des bénévoles dans la région, un grand rassemblement se tiendra au centre sportif à compter de 19h30. Tous les bénévoles du secteur sont invités à assister à cette soirée qui vise à reconnaître l'impact de leur action sur la société d'aujourd'hui.

Le programme de la soirée prévoit de la danse et des prix de présence. Des musiciens feront les frais de la musique. Un goûter sera également servi au cours de la soirée. L'entrée est fixée à 1\$. Pour obtenir de plus amples informations, on peut communiquer avec Denyse Ouellet au 835-9033.



Mme Andrée Ruffo, juge à la Chambre de la jeunesse de la Cour du Québec, présidera la Semaine nationale de l'action bénévole.

UNE OCCASION UNIQUE!

LA SONATA SPECIAL EDITION EST ARRIVÉE!



BON CHOIX DE SONATA à partir de **13 995 \$** SONATA G.L.

Transport et préparation en sus.

FAITES VITE... LES QUANTITÉS SONT LIMITÉES.

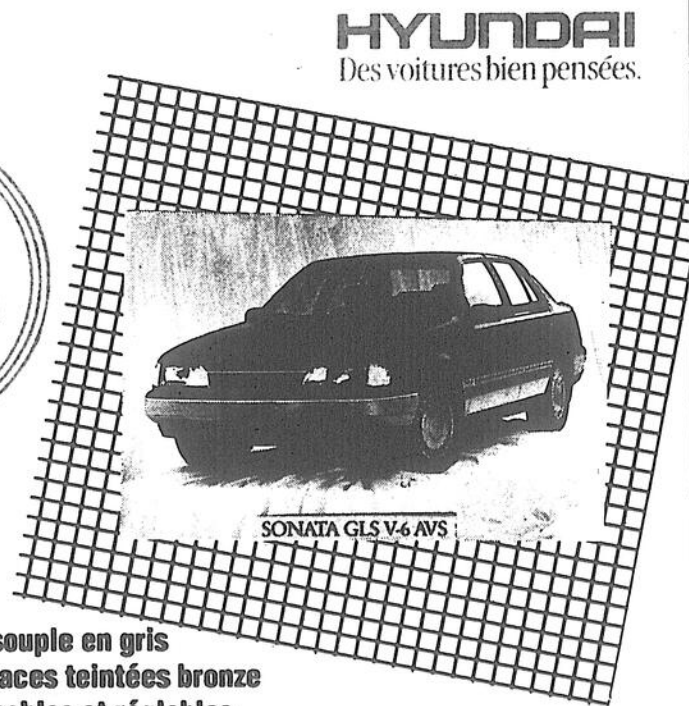

SONATA GLS V-6 AVS

- Intérieur de cuir souple en gris
- Climatisation . Glaces teintées bronze
- Appuie-tête inclinables et réglables à l'avant . Identification AVS, y compris écusson de volant.

Tout ça, en plus d'un équipement standard de qualité.

NOUS VOUS OFFRONS MEME UN TAUX DE FINANCEMENT EXCEPTIONNEL ET



GARANTIE 51000 5 ans/100000 km

sur les composants normaux.



HYUNDAI AUTO JOLIETTE

1165, de Lanaudière JOLIETTE (514) 759-7669

Première à la Galerie Archambault

Gisèle Benoît présente de nouvelles toiles

La Galerie Archambault de Lavaltrie se prépare à une autre grosse exposition... Celle de Gisèle Benoît, l'un des meilleurs peintres animaliers du Québec.

L'artiste qui demeure à Lavaltrie et qui a résidé quelques années à Berthier est maintenant connue à travers le Canada. Elle expose ses toiles à la célèbre Galerie Beckett de Hamilton, à la Galerie Marion Scott de Vancouver et à la Galerie Archambault de Lavaltrie.

Par Alain Bellehumeur

Le thème de sa prochaine exposition, chez Archambault, les rapaces...

Le public pourra admirer, du dimanche 22 avril prochain au 6 mai inclusivement l'aigle doré, la buse, le harfang des neiges, le grand duc, la nystale, la chouette...

Selon Denis Archambault, propriétaire de la Galerie Archambault, cette prochaine exposition se veut «un événement ornithologique majeur». M. Archambault indique qu'il s'agit d'une grande première québécoise. «C'est la

première fois au Québec qu'un peintre animalier fait une exposition qui a pour thème ces oiseaux fascinants.»

La Galerie Archambault est située au 1303 rue Notre-Dame.

Elle est ouverte au public les samedis, dimanche et mercredi, de 14h à 18h et les jeudis et vendredis, de 14h à 21h.

Enfant prodige, Gisèle Benoît a présenté sa première exposition solo à l'âge de 15 ans. En 1977, elle mérita une Bourse de la Fédération Canadienne de la Nature. En 1982, une de ses toiles fut choisie pour la vente aux enchères du Fonds Mondial sur la nature...

Et ce n'est pas tout. En 1983, 85, 87 et 89, toutes ses toiles trouvèrent acquéreurs dès les premières journées d'exposition à la Galerie Archambault de Lavaltrie.

L'histoire pourrait bien se répéter cette année...



Photo Jean-Guy Pine

LOUISEVILLE: élection à l'Âge d'Or

Le club de l'Âge d'Or de Louiseville a procédé, la semaine dernière, à ses élections annuelles. Le nouvel exécutif sera composé de: Yvon Gagnon, secrétaire; Antoine Lavaute, président; Marielle Lacombe, vice-présidente; Cécile Lafrenière, trésorière ainsi que les administrateurs* Roger Ringuette, Pauline Cloutier, Gertrude Lamy et Simone Désaulniers.

Au Coq des Prés de Louiseville, samedi

Michel Louvain participera aux fêtes du 25e anniversaire du Centre d'accueil

(J.-G. P.) L'animateur-chanteur Michel Louvain, choisi l'artiste le plus aimé de la population deux fois au cours des trois dernières années, sera

à Louiseville, samedi prochain, 21 avril, pour participer aux fêtes du 25e anniversaire de fondation du Centre d'Accueil.



«Bonne chasse»... Ce tableau de Gisèle Benoît met en vedette le célèbre harfang des neiges, une proie entre les griffes.

Il donnera un spectacle de deux heures au restaurant «Coq des Prés» de Louiseville. Le tout sera suivi d'un buffet froid.

Fêtes

La fête débutera à 14h, alors qu'on rendra un hommage aux résidents. Suivra le spectacle de Michel Louvain à 15h. On prévoit que le souper sera servi vers 17h30 et que les activités prendront fin vers les 20h.

On peut obtenir des billets à la réception du Centre d'accueil de Louiseville au coût de 16\$ par personne, ce qui comprend spectacle et souper.

“UNE QUALITÉ QUI SE VOIT”

LÉOPOLD LAROCHE ET FILS

Nettoyage de bâtiments de tous genres.

Services de:

- Lavage haute pression (eau chaude)
- Désinfection
- Nettoyage à l'air
- Blanchissage à la poudre d'argile ou à la chaux

Une bonne hygiène favorise la santé. 2 unités mobiles pour vous servir

5841, Ch. Ste-Marguerite,
Trois-Rivières Ouest, Qué. G8Z 4C8

TÉL.: (819) 374-4734

“UNE CLIMATISATION EFFICACE À L'ANNÉE GRÂCE À LA THERMOPOMPE LENNOX!”

Durant l'été, profitez d'une climatisation centrale de tout confort et réduisez votre consommation de combustible fossile jusqu'à 70%* avec une thermopompe Lennox!

Appelez votre dépositaire Lennox dès aujourd'hui et renseignez-vous sur les thermopompes de qualité Lennox.

Si votre thermopompe n'est pas une Lennox, c'est que vous avez de l'argent à brûler!

* Selon la grosseur de votre fournaise et la qualité de l'isolation de votre maison.

Dave Lennox

Votre dépositaire indépendant

LENNOX
Chauffage/Climatisation

SPECIALISTE: VENTILATION - CLIMATISATION - CHAUFFAGE

YVON LACOMBE, VICE-PRÉSIDENT
280, Fort St-Louis, Bureau: (514) 449-2735
Boucherville (Québec) Résidence: (819) 228-9704
J4B 1S1 Cellulaire: (819) 372-6182

VENTE de Printemps

Venez nous rencontrer pour un grand choix de style et de couleurs sur manteaux et jupes de cuir d'agneau de 1ère qualité.

249\$

LE CUIR c'est BEAU c'est CHAUD c'est à LOUISEVILLE

391, Avenue Saint-Laurent,
Louiseville (819) 228-9988

aussi à
504, 6e avenue, Grand-Mère

Nos correspondants nous disent que...

Yamachiche

Dégustation — Les bénévoles du Centre Communautaire de Yamachiche organisent une dégustation des produits de l'érable, le 18 avril. Le départ sera fera à 8h30 de l'église de Yamachiche. Plus de 30 mets seront servis. Il y aura partie récréative. Le tout se déroulera Aux 4 feuilles, à Rougemont. Le retour se fait à l'heure du souper. Le voyage est ouvert à tous.

Saint-Édouard

Déjeuner — La Caisse populaire est responsable des activités d'avril dans le cadre du 75e anniversaire de la paroisse de Saint-Édouard. Les responsables invitent toute la population à un déjeuner d'époque le 29 avril à 10h30. Les billets sont disponibles chez les responsables Jacqueline Hamelin et Florentine Tremblay.

Saint-Ignace

En deuil — Mme Pau-

line Boucher Laforest de notre paroisse a eu la douleur de perdre sa mère, décédée à Montréal, la semaine dernière. Nos condoléances.

Saint-Justin

Cancer — Des dames passeront dans notre paroisse pour recueillir vos dons pour la Société canadienne du Cancer. Soyons généreux. Cette maladie fait beaucoup de ravages dans notre société et personne n'est à l'abri. (Claudette Bellemare, responsable)

Hospitalisée — Prompt rétablissement à Mme Gilberte Lefebvre hospitalisée aux Trois-Rivières pour intervention chirurgicale.

Yamachiche

Danse sociale — Les bénévoles du Centre communautaire d'Yamachiche vous invitent à une soirée de danse sociale et de groupes avec orchestre, samedi soir, le 21 avril à 20h, au sous-

sol de l'église de l'endroit. Venez vous récréer dans une ambiance chaleureuse. Vous êtes tous les bienvenus.

Saint-Cuthbert

Prompt rétablissement — Prompt rétablissement à Mlle Lucie Pichette qui est de retour chez elle après un bref séjour à l'hôpital.

Louiseville

Centre de femmes — Le Centre de femmes de Louiseville organise un café-rencontre pour mercredi, 18 avril, à 13h30. Le sujet sera «*Contrôler nos peurs*». Cette rencontre animée par Raymonde Généreux aura lieu au 121 Petite Rivière, local 29. Bienvenue à toutes les dames du Bassin de Maskinongé.

Lanoraie

Auxiliaires bénévoles — L'assemblée générale annuelle des auxiliaires bénévoles

de l'église de l'endroit. Venez vous récréer dans une ambiance chaleureuse. Vous êtes tous les bienvenus.

donnent rendez-vous pour l'an prochain alors qu'on célébrera les 5 ans de l'Association.

Saint-Léon

Remerciements — La famille Germain Auger, victime d'un glissement de terrain, remercie tous ceux qui les ont aidés dans cette épreuve. On veut remercier spécialement le maire Roland Pelletier, les employés de Équipements de fermes C. Lesage ainsi que tous les parents et amis.

Maskinongé

Merci — Merci à tous les marchands et à tous les généreux donateurs qui nous ont permis d'amasser la jolie somme de 582.07\$. Une reconnaissance tout-à-fait spéciale à Mme Marcelle Leblanc et au personnel de la Caisse populaire pour leur gentillesse et pour nous avoir épaulé d'un si grand cœur. (Jacqueline Dupuis, responsable pour Maskinongé)

Danse — Il y aura soirée de danse mensuelle au Centre Communautaire de Maskinongé, samedi, le 21 avril. Bienvenue à tous.

Saint-Norbert

Relâche — Après une réunion de tous les membres du Charivari, cette troupe de théâtre amateur de Saint-Norbert, on a décidé de faire relâche, du moins tempo-

rairement, chacun ayant sa propre vie à mener. C'est avec nostalgie qu'on a dû prendre cette décision, se rappelant le bien généré par les profits lesquels ont été distribués surtout à la jeunesse. Les gens de chez nous ne vous oublieront pas et se rappelleront avec nostalgie ce temps merveilleux où le rire était présent, une thérapie indispensable aux temps modernes.

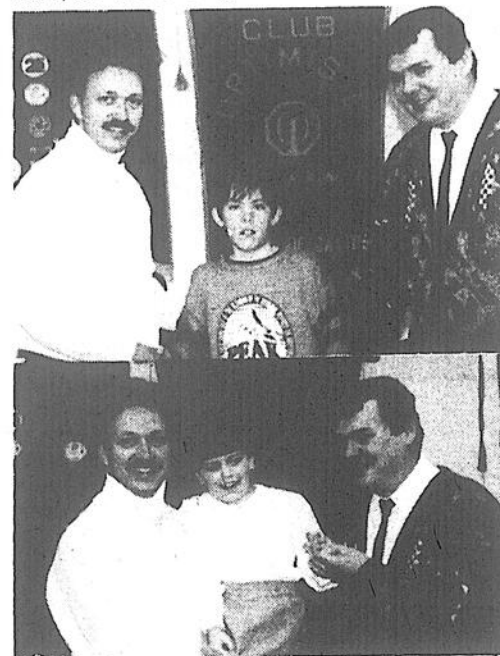

SAINT-ÉLIE: élèves du mois

Le responsable de l'activité «l'élève du mois» au club Optimiste de Saint-Élie, Denis Grenier, à gauche, et le président du club, Réjean Riopel, posent en compagnie des élèves des mois de décembre, janvier et février, respectivement Pascal Veillette, Valérie Gélinas et Yanick Auger.



SÉVÈRE: bonne performance

Voici l'équipe de hockey des 7-9 ans qui a offert un excellent rendement lors des activités du carnaval Optimiste de Saint-Sévère.

À l'avant, dans l'ordre, Samuel Desaulniers, Francis Gélinas, Stéphane Beauclair, Jonathan Beauclair, Sylvain Desaulniers et Parcal Courcelle.

Seconde rangée, Yan Beauclair, Dominique Gélinas, François Hébert, David Gélinas, Yannick Lamy, Jean-Philippe Gélins et Valérie Boisvert.

À l'arrière, Jean-Marie Gélinas et Daniel Lamy, entraîneurs.



SAINT-ÉDOUARD: pour l'ex-officio

Plusieurs invités de marque étaient présents lors de la soirée-hommage en l'honneur de Gertrude et Mario Pichette, président ex-officio du club Optimiste de Saint-Édouard (4e et 3e à gauche). Dans l'ordre, Jacques et Marie-Marthe Villemure, ex-lieutenant-gouverneur; les fêtés, Jean-Paul et Denise Pelletier, gouverneur du district Est du Québec, district Rive Nord; Diane Gélinas, présidente du club de Saint-Sévère; ainsi que Johanne et Daniel Lambert, lieutenant-gouverneur de la zone 02.

CAMPAGNE DE FINANCEMENT
FAITES LE DON
CROIX + ROUGE



BERTHIER: les «Mille-Pattes» à l'eau

Le dernier voyage de ski du club des Mille-Pattes de Berthier a présenté un phénomène que l'on voit rarement sur les pentes de ski. En effet, la température avait transformé certains endroits du parcours de ski de la station Val Saint-Côme en véritables lacs. Les skieurs ont donc fait du ski et se sont baignés... du même coup car à certains endroits, comme nous le fait voir la photo, on retrouvait tout près de trois pieds d'eau. Tous se sont quand même très bien amusés. Le club de ski les Mille-Pattes de Berthier regroupe 120 membres.

LA PENSÉE DE LA SEMAINE...

Ne cherche jamais à être autre chose que toi-même (Le plus grand succès au monde)

ON PARLE DE VOUS

Le maire de Louiseville, Sylvain Desaulniers a un fils de 5 ans, Olivier qui aime bien le hockey. Invité à choisir son équipe favorite dans les présentes séries éliminatoires de la ligne Nationale, il a opté pour les Whalers de Hartford. Pourquoi? «Parce que leur écusson ressemble à celle de Batman.» a-t-il répondu à son père.

C'est tout fièrement que Sébastien Gélinas, un jeune garçon de 10 ans, s'est approché pour recevoir la radio «double deck» qu'il venait de remporter lors du tirage des prix de présences au brunch de l'amitié. On se préparait à prendre la photo traditionnelle lorsque le maître de cérémonie fit remarquer que d'autres initiales figuraient sur le papier. C'est que dans le hockey mineur de Louiseville, il n'y a pas moins de trois Sébastien Gélinas et ce qui semblait tout heureux n'était malheureusement pas l'heureux gagnant.

Il faudra tout l'été pour déménager les maisons du Village d'artisanat Katimavik sur le terrain du musée agricole de Louiseville, de dire, la semaine dernière, Jean-Jacques Plante. Il a fait remarquer que ça ne se déménageait pas facilement et que c'était dispendieux. Le village ne sera donc pas ouvert cet été. «Nous aurions aimé faire le déménagement dans l'entre-saison mais à cause du Festival de la galette de sarrasin, la saison se termine trop tard» a-t-il précisé.

En causant, la semaine dernière, Marc Masson de Saint-Justin et notre journaliste Jean-Guy Pinel se sont aperçus qu'en novembre dernier, ils avaient participé à la même croi-

LA PAGE À JEAN-PAUL PLANTE



sière. Mais il ne se connaissaient pas à cette époque. Ils n'ont pu que dire: «Le monde est petit...» C'est d'ailleurs lors de son voyage en Floride, en novembre '89, que Marc a fait la connaissance de Pierre Poirier qui sera en vedette lors de la soirée récréative de samedi prochain, au sous-sol de l'église de Saint-Justin.

Maurice Clément est de retour de son séjour hivernal en Floride. Saviez-vous que Maurice, même en Floride, est un amateur de films vidéo qu'il peut se procurer en langue française au journal Le Soleil de la Floride? Parlant de Maurice Clément, il a brisé son séjour, en janvier, pour venir faire un peu de motoneige, sport dont il raffole, puis est retourné sous les chauds rayons du soleil.

Même s'il est septuagénaire, Paul-Émile Lajoie, concierge au 80, Dalcourt, a remis son vélo sur la route. Voilà un homme en excellente condition physique et qui n'arrête pas une minute pour garder la bâtisse propre... propre... propre...

Saviez-vous que les jeunes de l'Organisation du hockey mineur de Louiseville sont privilégiés d'avoir deux sets de gilets? Très peu d'organisations peuvent en offrir autant.

Faisant remarquer que seule la Fédération des clubs de l'Âge d'Or avait plus de membres que celle des clubs de motoneiges, Paul Gélinas a dit: «Et de plus en plus, ce sont les mêmes personnes qui font partie des deux fédérations,» blaguant sur le vieillissement de la population.

Et pendant ce temps, les billets pour la soirée conférence de Jean-Luc Mongrain s'envolent rapidement. N'oubliez pas

que cette rencontre aura lieu le 25 avril, à compter de 19h, au restaurant Le Coq des Prés de Louiseville et qu'il s'agit d'une activité s'insérant dans le cadre de la Semaine de l'action bénévole. C'est le Centre de bénévolat de Louiseville qui organise le tout. On peut s'y procurer des billets (121, Petite Rivière, Louiseville, local 10) et pour des informations additionnelles, il faut appeler au 228-3224 ou -3226. M. Mongrain a intitulé sa conférence «Reconnaissance sociale». Des prix de présences seront tirés au hasard. Les membres d'organismes communautaires, associations et toute la population sont invités.

Vus, un certain vendredi midi, Jacques -Gros mine- Pellerin et son épouse Suzanne en train de déguster des mets chinois au Coq des Prés. Le moins que l'on puisse dire est que Jacques n'est pas mort de faim cet après-midi là. Le contraire aurait été surprenant...

Nous voulons terminer cette chronique en offrant nos voeux de sincères condoléances au grand chevalier du conseil 2783 de Louiseville, François Ricard, à son épouse, ses enfants et aux familles touchées par le décès cruel de leur fille Manon, lors d'un accident de la route, mardi dernier, à Sainte-Ursule. Manon représentait la joie de vivre. Son sourire faisait bon à voir. En plus de manquer à ses parents, elle manquera à ses confrères et consoeurs de travail et à un grand nombre d'amis, tant à Louiseville que dans toute la région.

spécial **324,99\$**
(réservoir inclus)

Modèle PNB 1/3 HP

LAUNIER LTEE
TROIS RIVIÈRES-OUEST
5825, boul. Royal (819) 375-7771

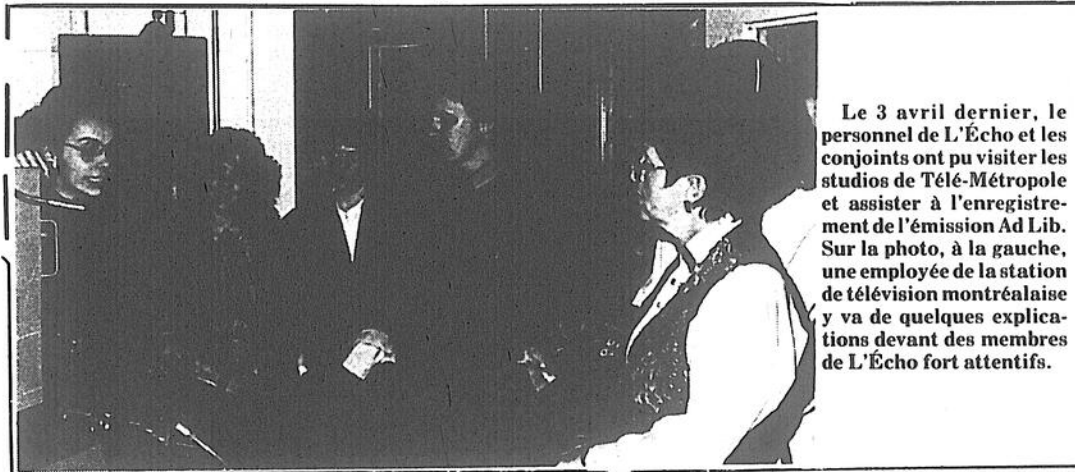

Le 3 avril dernier, le personnel de L'Écho et les conjoints ont pu visiter les studios de Télé-Métropole et assister à l'enregistrement de l'émission Ad Lib. Sur la photo, à la gauche, une employée de la station de télévision montréalaise y va de quelques explications devant des membres de L'Écho fort attentifs.

EN BREF...

Selon des données du bureau régional du ministère du Loisir, de la Chasse et de la Pêche, l'an dernier, pas moins de 200 animaux (cerfs de Virginie et orignaux) ont été tués sur les routes, dans la région Mauricie / Bois-Francs. Le ministère recommande donc aux automobilistes la

plus grande prudence en bordure de toutes les routes de la région.

Le Musée Pierre-Boucher du séminaire Saint-Joseph de Trois-Rivières présentera, le 28 avril, entre 9h et 16h30, au sous-sol du séminaire, son premier marché aux puces dont les profits serviront au

musée pour son fonctionnement et ses activités. Les visiteurs y trouveront des antiquités, bijoux, bibelots, vaisselle, jeux, jouets, livres, dentelles, broderies, petits meubles, artisanat, etc. L'entrée se fait rue Laviolette, par le terrain de stationnement.

L'Association des descendants de Bourbeau tiendra un 6e rassemblement, à Holyoke, Massachusetts, États-Unis, les 30 juin et 1er juillet. Informations: Association des descendants de Bourbeau, A/S Fédération des familles Souches, C.P. 6700, Silsery (Québec) G1T 2W2.

LA VEDETTE DE LA SEMAINE



Marc Masson, un Optimiste fort dévoué de Saint-Justin.

Au brunch mixte du 8 avril

Tous les jeunes du hockey mineur honorés

(J.G.P.) Tous les jeunes évoluant dans le hockey mineur de Louiseville ont été honorés, dimanche, 8 avril dernier, au brunch de l'amitié mis de l'avant par l'Organisation du hockey mineur de Louiseville. On leur a remis une photo individuelle et une photo de leur équipe. De plus, les jeunes évoluant dans les groupes de 5 à 7 ans et qui ne font pas encore de compétition ont reçu un certificat d'évaluation.

On a profité de l'occasion pour remettre les médailles de mérite Esso aux différents récipiendaires. Ces médailles

sont remises dans 3 catégories soit: 1. Le joueur le plus amélioré; 2. Le joueur le plus utile à son équipe; 3. Le joueur

ayant le meilleur esprit sportif.

Les récipiendaires sont: Lions (atome): 1. Bruno Lajoie; 2. Louis De Carufel; 3. Julie Thibodeau; Jets (atome): 1. Benoit Piché; 2. Patrick Armstrong; 3. Jean-François Dampousse.; Castors (atome): 1. Stéphane Jutras; 2. Martin Béland; 3. Dany Normandin; Dauphins (pee wee): 1. Nicolas Milette; 2. Éric Bergeron; 3. Luc Thiffault; Lions (pée

wee): 1. David Pichette; 2. David Branchaud; 3. Stéphane Girard; Jets (novices): 1. François Benoit; 2. Yan Saint-Yves; 3. Patrick Matte; Loups (novices): 1. Steve Gauthier; 2. David Millette; 3. Jason Lacombe; Toucans (novices): 1. Étienne Gélinas; 2. David Olivier Plante; 3. Yannick Lamy; Jets (bantams): 1. Martin Hamelin; 2. André Guiguère; Éric Gaboury.

Les récipiendaires des équipes participant aux championnats inter-régionaux n'étaient pas connus au moment d'écrire ces lignes.



LOUISEVILLE: patinage artistique

Photo Jean-Guy Pinel

Le patinage artistique de Louiseville a terminé une autre fructueuse saison en présentant deux galas, le 7 avril dernier, avec comme artistes invités les patineurs Shac Lynn Bourne et Andrew Bertleff qu'on voit ici au centre en compagnie des organisatrices Suzanne Alarie, Andrée Coutu, Jeannette Noël, Diane Alarie, Ginette Noël et Réjeanne Lévesque.

Soirée récréative avec Pierre Poirier, le 21 avril, à Saint-Justin

Une soirée récréative mettant en vedette le chanteur-animateur Pierre Poirier sera tenue, au sous-sol de l'église de Saint-Justin, samedi, 21 avril prochain, à 20h30. Les profits de cette soirée serviront au financement du nouveau Chalet des Loisirs, lequel devrait être inauguré dans quelques mois.

L'artiste invité est bien connu des Québécois qui passent quelques semaines hivernales en Floride. Durant l'hiver, Pierre anime les soirées du restaurant-bar «Chez Frenchies», sur le Boardwalk de Hollywood, Floride.

Floride

En ce printemps qui tarde à se réchauffer, ce sera donc un peu de chaleur de la Floride qu'apportera l'artiste qui ne sera de retour au pays que depuis quelques heures, au moment de présenter son spectacle.

Chant, imitation et humour font partie de ce spectacle. Lors de cette même soirée, on procédera au tirage de deux week-ends au Château Bonne Entente de Québec. Il s'agit de prix de présences offerts par des commanditaires de la région.

Chalet

Comme mentionné plus haut, les profits aideront au financement du Chalet des loisirs, dont l'extérieur est présentement terminé. On prévoit pouvoir l'inaugurer officiellement au cours de la saison estivale.

à Louiseville. Finalement, le travail des bénévoles, qui ont aidé à la construction, a permis de diminuer les coûts.

Le nouveau chalet a une superficie de 1,500 pieds carrés, soit 30' X 50'. Il remplace tous les autres petits bâtiments, lesquels étaient devenus inutilisables. Il comprend une remise, un bureau, des toilettes intérieures et extérieures, une salle pour les assemblées et un restaurant.

Le Chalet des loisirs sera ouvert à l'année longue. Il sera à la disposition de la population qui pourra en faire la location.

Le chalet a été construit au coût d'environ 40,000\$. Le député-ministre Yvon Picotte et la Corporation municipale ont subventionné le projet. De plus, la Corporation des Loisirs de Saint-Justin a obtenu un prêt sans intérêt de la Caisse populaire.

Pour compléter le financement, on a utilisé les profits réalisés par les bingos du mercredi soir



Par Jean-Guy PINEL



Photo L'Écho
Pierre Poirier qui sera la vedette d'une soirée récréative au profit du nouveau Chalet des loisirs de Saint-Justin, le 21 avril prochain, au sous-sol de l'église.

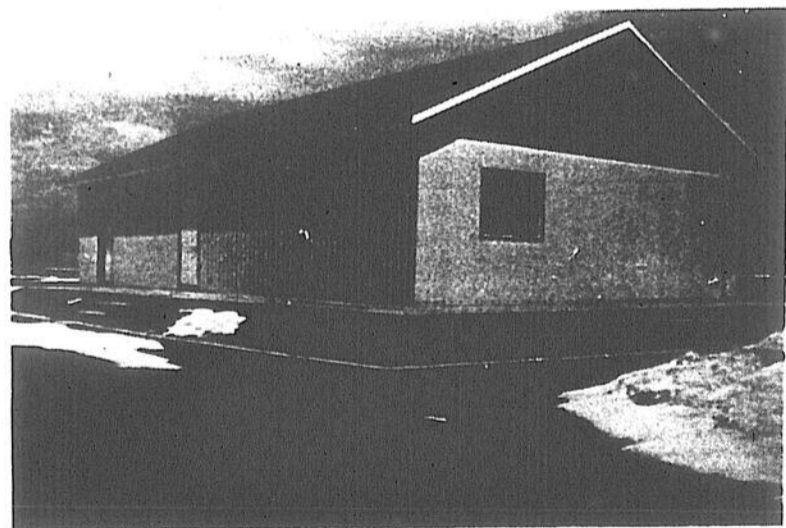

Photo Jean-Guy Pinel
Le nouveau chalet des Loisirs de Saint-Justin qui sera inauguré officiellement au cours de l'été.

LE COQ
A DES P'TITES NOUVELLES
POUR VOUS
(VOIR PAGES 30-31)

L'Écho • Le mercredi 18 avril 1990

Les usagers du Transport adapté roulent dans un véhicule de l'année

Par Pierre BELLEMARE

Habités à voir leur autobus au garage plus souvent qu'à son tour, les usagers du service de transport adapté de la MRC de Maskinongé disposent maintenant d'un véhicule tout neuf. Ils ont pu y monter pour la première fois le mardi 3 avril dernier.

Il possède la même capacité que le précédent qui accusait quelque 170,000 kilomètres à l'odomètre, après quatre ans de loyaux services.

Le troisième

Une douzaine de personnes ambulantes et deux personnes en fauteuil roulant, ou dix personnes ambulantes et trois personnes en fauteuil roulant, peuvent être transportées à la fois dans ce véhicule qui est le troisième du genre qu'acquiert le Transport adapté de la MRC de Maskinongé.

Son coût, 43,600\$, sera réparti sur trois ans à l'intérieur du budget de l'organisme que finance le ministère des Transports du Québec pour une large part (75%).

Du type «van» de marque Ford et possédant un moteur diesel, il est doté d'une plateforme élévatrice permettant le transport des personnes en fauteuil roulant.

Il a été acheté chez Autobus Girardin de Drummondville. Cette

entreprise et une autre avaient répondu à l'appel d'offres lancé par Transport adapté de la MRC de Maskinongé.

145 utilisateurs

Le nouveau véhicule sera utilisé par l'un ou l'autre des 145 usagers du service de transport adapté, créé en 1982.

Ces personnes peuvent être prises en charge dans les huit municipalités participantes (Louiseville, Yamachiche, Saint-Léon-le-

Grand, Saint-Joseph-de-Maskinongé, Sainte-Ursule, Saint-Justin, Sainte-Angèle-de-Prémont, Saint-Édouard) de la MRC de Maskinongé, qui en compte 13.

Chaque municipalité participante défraie un per capita de 0,90\$ pour que ses citoyens puissent disposer du service de transport adapté.

Leur participation s'inscrit dans la part de 25% financée localement. La différence provient de l'usager.

On utilise le service plus de la moitié du temps pour se rendre au travail. Les déplacements pour loisirs arrivent au deuxième rang.

Pour devenir admissible au service, une per-

sonne doit d'abord présenter une demande qui est étudiée par un comité d'admissibilité.

Le comité est formé d'un représentant des municipalités, M. Roland Pelletier (maire de Saint-Léon-le-Grand), d'une intervenante en déficience mentale, Mme Louise Godin (Centre des services sociaux) et d'un acteur du milieu des personnes handicapées physiques, M. Jean-Marie Lincourt.

Si sa candidature est retenue, la personne peut à ce moment utiliser l'autobus. À la condition, bien évidemment, que la municipalité où elle réside soit membre du Transport adapté.

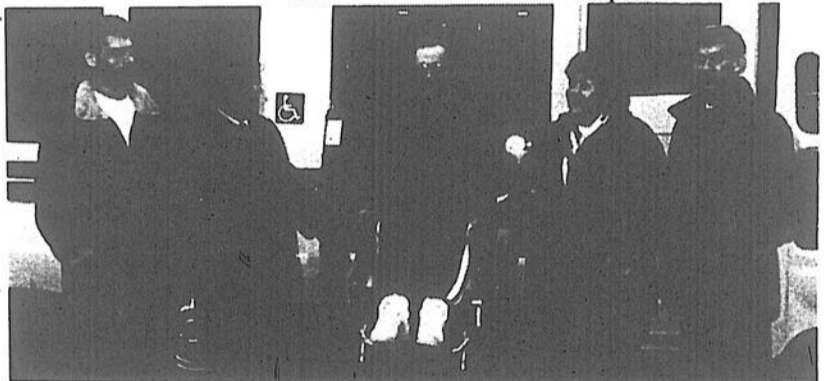

Le service de transport adapté de la MRC de Maskinongé possède un nouveau véhicule depuis le début du mois. Lors de la présentation officielle du nouvel autobus, M. Jean-Marie Lincourt (vice-président de l'association des personnes handicapées du comté de Maskinongé) a pris place sur la plateforme élévatrice. Il est entouré du conducteur Alain Blais, de M. Marcel Gélinas (aussi vice-président de l'A.P.H.C.M.), de Mme Dolorès Flamand (présidente de l'A.P.H.C.M.) et du directeur Jean Bergeron.

ENCORE ET TOUJOURS PLUS!

*7 995\$
À PARTIR DE

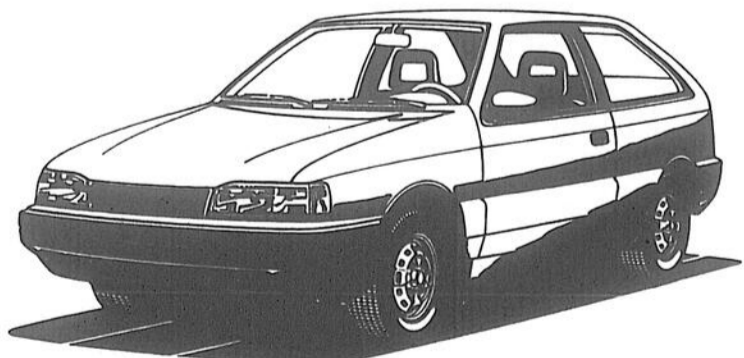

OFFRE PLUS DE CARACTÉRISTIQUES STANDARD QUE NULLE AUTRE DE SA CATÉGORIE
VENEZ EN FAIRE L'ESSAI
* TRANSPORT, TAXE, PRÉPARATION EN SUS



des autos bien pensées



CCAQ

Heures d'ouverture:
du lundi au vendredi
de 8h30 à 21

5355, boul. Jean-XXIII Trois-Rivières-Ouest. (819) 374-3330

P.C.
Sports / Extra

971, Notre-Dame, Berthierville.
(514) 836-7058

ON PARLE DE VOUS

Jeudi, le 19 avril, se tiendra une soirée porte ouverte au presbytère de la paroisse Sainte-Geneviève de Berthier. Entre 19h30 et 21h. Une belle occasion de rencontrer le curé **Vital Massé**, les membres du comité paroissial et de visiter les lieux... Dans l'article traitant de la fermeture de T.M. Composite, une entreprise récemment installée à Berthierville, une erreur s'est glissée au sujet du nom du propriétaire. Il s'agit de **Loïc Le Glatin**. Et non **Le Breton**... Samedi à 19h30 et dimanche à 10h et 19h30, l'église de la Parole Vivante invite la population à venir rencontrer, à l'école Saint-Joseph, à Berthierville, **Mario Massicotte**, évangéliste qui animera différentes émissions à la télé et à la radio... Voulant semble-t-il se reposer quelques minutes dans son auto, au calme, aux alentours de minuit, un certain soir, **Réjean Houle**, de Berthierville, qui venait de quitter une discothèque de Louiseville s'est réveillé au levée du soleil, toujours dans son véhicule... Le groupe de prière de Berthier vous lance une invitation pour des séminaires baptisés «*La vie dans l'esprit*». Ces rencontres retiendront l'attention chaque lundi du 23 avril au 11 juin. Informations: 836-4892... La soirée des élections, chez les Lions de Berthier, c'est cette semaine. Le 19 avril... **Wilfrid Lanoix**, de Sainte-Geneviève de Berthier, a été élu au Conseil d'administration du Cégep Joliette De Lanaudière par l'assemblée générale des parents des étudiants de l'établissement. Cette nomination fut confirmée le 27 mars der-

LA PAGE À
ALAIN



BELLEHUMEUR

nier par le ministre de l'Enseignement supérieur et de la Science, **Claude Ryan**... La Fédération UPA de Lanaudière tient sa 61e assemblée générale annuelle le 23 avril prochain, à la salle l'Ambrosienne, à Saint-Ambroise. L'assemblée débutera à 20h. Les délégués élargiront alors les trois premiers dirigeants de la Fédération pour un mandat de deux ans... La Société d'ornithologie qui organisait une soirée d'initiation à l'observation des oiseaux mardi, cette semaine, invite les amateurs à une sortie à Berthier et Saint-Barthélemy samedi prochain. Ces endroits sont à ce temps-ci de l'année très propice à l'observation des bernaches et des canards... Samedi, le 28 avril, l'organisme Marche Santé Québec vous invite à profiter d'une belle journée d'avril pour découvrir la région de Sorel - de l'autre côté du fleuve! - en participant à une marche touristique de 26 km. Pour plus de détails: 843-3924... **Jocelyne Pelland**, une jeune fille de Berthierville, aimerait enseigner la musique classique aux enfants. Elle peut enseigner cinq instruments: la flûte à bec, la flûte traversière, la trompette, la clarinette et le saxophone. On peut rejoindre Jacinthe au 836-2279... Pour ceux qui n'ont jamais eu la chance de voir la pièce de Michel Tremblay, «*les Belles soeurs*», ou encore qui voudraient revoir ce chef-d'oeuvre québécois, sachez que les fermières de Saint-Norbert l'offriront au public les 27 et 28 avril prochain, dans le cadre de la Grande Sortie de Lanaudière. La représentation débutera, les deux soirs, à

20h. Pour plus de détails: **Manon Champigny**, au 836-7243... Toujours dans le cadre de cette Grande Sortie lanaudoisienne, rappelez-vous que le service des loisirs de Berthierville présente, le 22 avril prochain, son spectacle annuel de ballet-jazz, à l'auditorium de la polyvalente Pierre-de-Lestage... La prochaine rencontre du Mouvement Couple et Famille, à la sacristie de l'église de Berthier, débutera à 19h30, le 23 avril prochain. Il sera question de la sexualité dans le couple. Pour plus d'informations sur le mouvement, on rejoint **Jeannette Laroche**, au 887-2256... C'est cette semaine que seront dévoilées les grandes lignes de la prochaine campagne de financement de l'Association des auxiliaires bénévoles du centre d'accueil de Berthier. Une levée de fonds ayant pour co-présidents: **Dominique Michel** et **Jean-Pierre Ferland**. Détails dans notre prochaine édition... Du 22 au 28 avril, ce sera la semaine de l'Action bénévole. Une semaine qui rend hommage aux nombreux et nécessaires bénévoles sans qui plusieurs organismes ne pourraient survivre, sans que des gens âgés ne recevraient pas de visite au centre d'accueil, à l'hôpital... **Michel Genest** a bien hâte de sortir ses bâtons de golf. Il racontait vendredi dernier que les employés du club de golf de Berthier n'avaient pas encore mis les pieds sur le terrain en raison des conditions climatiques et qu'il fallait environ une quinzaine de jours pour remettre en bonne condition le parcours...

(514) 836-7222

ME RICHARD DOUCET
NOTAIRE

691, MONTCALM.
BERTHIERVILLE

LA PENSÉE DE LA SEMAINE...



Le grand responsable du tournoi de hockey de la ligue des Vétérans de Berthierville, **Jean-Luc Doucet**, remettant le chèque au capitaine du club vainqueur, dans la classe D-1, le **Maski-Construction**, **Jocelyn Diamond**. Bravo à **Jean-Luc** et à toute son équipe pour cette compétition!

EN BREF...

D'ici quinze jours, trois semaines, la ville de Berthierville et le ministère des Affaires culturelles du Québec signeront une entente relative à un échange de terrain... La ville obtiendra une partie du terrain longeant le parc industriel Melchers, près de

l'usine Les Céramiques Genèse. Le gouvernement héritera d'une partie de terrain située plus au sud... Cette transaction permettra à la ville de donner suite à un projet de condos industriels... Chose certaine, selon le conseiller municipal **Jean-Marc Fer-**

land, responsable du dossier de la culture à la ville de Berthierville, la **SOGIC**, organisme chargé des transactions immobilières du gouvernement a approuvé l'échange... Le dossier est maintenant sur le bureau ministériel... Les parents divorcent, la fa-

mille se recompose. Comment aider les enfants qui réagissent? Voilà le thème de la prochaine rencontre du service des séparés et divorcés de Joliette et Berthier. Le 24 avril, de 19h30 à 22h, au centre de réflexion chrétienne, à Joliette. Informations: 755-2521 ou 754-3362...

LA VEDETE DE LA SEMAINE



Futur président du club Optimiste de Berthier, **Raymond Guévremont** signe son bulletin de candidature sous le regard de son épouse, **Renée**...

POUR LE CHOIX, LA QUALITÉ, LE PRIX...C'EST SUR ET CERTAIN!

CHAUSSURES
DESTREMPES

White Cross

POUR PLUS D'AJUSTEMENT
EN LARGEUR

Tender Tootsies

LES PLUS CONFORTABLES
TOUT ALLER.

NATURALIZER. SOULIERS DOUCEUR



DESTREMPES...
C'EST TOUTE
LA DIFFÉRENCE!

821, Du Collège, Berthierville, (514) 836-2912

L'Écho • Le mercredi 18 avril 1990

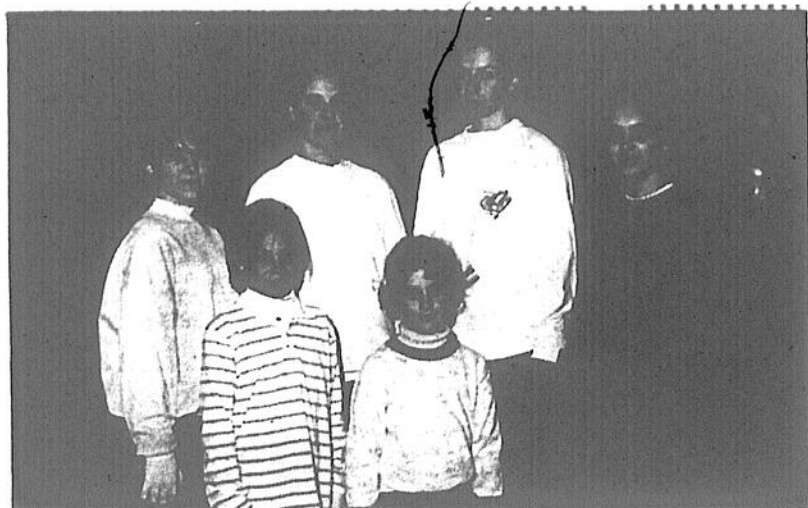

BERTHIER: bravo les filles!

Les 29 et 30 mars, plusieurs membres du club de patinage artistique de Berthier ont participé à la compétition invitation Vaudreuil. Les représentantes berthelaises se voulaient Karyne Blais, Hélène Robillard, médaillée d'argent, Martine Hénault, médaillée de bronze, Marie-Andrée Courchesne, Véronique Guévremont, Dimitra Roidakis et Caroline Sylvestre, absente au moment de la photo.

Déficit à Sainte-Geneviève

La municipalité de Sainte-Geneviève de Berthier a terminé son exercice financier 1989 dans le rouge.

La municipalité a fermé ses livres affichant un déficit de l'ordre de 54,672\$. Elle prévoyait un surplus de 39,250\$. En 1988, la municipalité avait terminé son année avec un surplus budgétaire de 19,591\$.

Par Alain Bellehumeur

Les recettes ont rapporté moins que ne le prévoyait le budget: 428,305\$ comparative-ment à 449,983\$. Les dé-

penses ont été plus importantes qu'anticipées: 441,952\$ face à 428,333\$.

Le résultat de l'exercice avant affectations se chiffrait donc à - 13,647\$. À ce solde négatif, il faut ajouter le fonds des dépenses en immobilisations. Une dépense de 25,616\$. Et réduire le tout en incluant le surplus de l'année précédente, une somme de 19,591\$. L'opération prend fin en diminuant le solde négatif obtenu de

35,000\$, le montant de la prime de séparation versée par le conseil municipal à son ex-secrétaire et trésorière, Mme Thérèse Lavallée.

D'après le nouveau secrétaire-trésorier de Sainte-Geneviève de Berthier, Lincoln Le Breton, le déficit est surtout dû à la nouvelle façon de comptabiliser aux états financiers les recettes découlant de la vente d'eau.

Plus de détails dans notre prochaine édition...

Une Grande Sortie originale

À votre caméra... Partez!

Par Alain Bellehumeur

Le Festival socio-culturel de Lanaudière vous invite à vivre la prochaine Grande Sortie votre caméra à la main.

Le festival vous invite en fait à mettre du piquant dans vos visites tout au long des 17 jours de réjouissances prévus au programme de la Grande Sortie, la 17e. Comment? En participant au tout nouveau Rallye photographique libre.

Bottin bleu

Le coût d'inscription a été fixé à 10\$. On remettra aux participants un film-couleur de 24 poses, un questionnaire comprenant 24 énigmes et de la documentation nécessaire aux recherches.

Les questions porteront sur l'histoire lanauoise mais surtout sur les activités du Festival socio-culturel se déroulant aux quatre coins de Lanaudière. Le Bottin bleu du festival sera un outil indispensable.

Pour participer, il faut s'inscrire les 21 et 22 avril, au local de la Grande Sortie, 985, Notre-Dame, à Joliette (4e étage). Pour davantage de renseignements, composez le 759-1700.

Jeunesse Canada Monde

Saint-Gabriel participera à un programme d'échange avec le Togo

Par Maryse Lafrenière

La municipalité de Saint-Gabriel accueillera, du 3 août au 15 octobre prochain, un groupe de jeunes participants du programme Jeunesse Canada Monde.

L'agente de développement communautaire de l'organisme, Chantal de LaDurantaye, a indiqué que sept jeunes canadiens, provenant des quatre coins du pays, seront ainsi jumelés à autant de jeunes Togolais.

Familles d'accueil

Le groupe de participants sera accueilli sur des exploitations agricoles par des familles de la localité et participera bénévolement aux travaux de la ferme. Ces familles d'accueil pourront ainsi participer à une expérience interculturelle.

«De leur côté, les participants pourront développer leur sens de la coopération et découvrir diverses facettes de la réalité sociale et économique du milieu.» a fait remarquer l'agente de développement.

L'agent de groupe débarquera à Saint-Gabriel le 30 mai prochain afin de voir à la préparation et à la



Jeunesse
Canada
Monde

bonne marche du programme. Celui-ci aura pour tâche de recruter des familles pour héberger les participants ainsi que d'effectuer des contacts afin de mieux connaître les ressources du milieu.

De plus, les familles qui hébergeront les participants dans le cadre de ce programme auront l'opportunité d'échanger sur les habitudes de vie, les valeurs, le travail et la réalité économique du Togo.

Enfin, Jeunesse Canada Monde est un organisme sans but lucratif subventionné par l'Agence canadienne de développement international (ACDI). Celui-ci réalise depuis 19 ans des échanges qui visent à favoriser la communication entre cultures différentes et à éveiller la conscience des jeunes aux réalités socio-économiques de leur pays.

FERMETURE

Meubles

ST-BARTHÉLEMY Ltée

Mobiliers de chambres:

Contemporain, moderne, traditionnel, colonial. De tous les styles en merisier, chêne, érable et stratifié, etc...

Mobiliers de cuisine:

Moderne, contemporain, colonial, traditionnel. De tous les styles faits de stratifié, chêne, merisier, érable, etc...

Mobiliers de chambres pour les jeunes, pupitres d'étudiants et plusieurs meubles d'appoint.

UN INCROYABLE ET VASTE CHOIX DE MEUBLES DE TOUTES SORTES TEL QUE:

-Têtes de lit, chaises, commodes, tables de nuit, modules de four à micro-ondes, bureaux doubles, miroirs, love seat ou causeuses, tables, buffets et huches, bibliothèques, tables de bout, tables de café, etc...etc...etc...

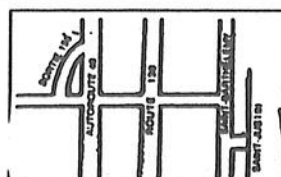

OUVERT TOUS LES JOURS.

1 000 000\$

D'INVENTAIRE DE MEUBLES
À LIQUIDER

Tout doit être liquidé rapidement.

Profitez-en: choix et prix

incroyables

Pour renseignements: (819) 227-4648 - (514) 836-1131, demandez Michel!
1200, Prud'homme, SAINT-JUSTIN



Mercerie Comtois

La collection printemps-été
EST À SON MEILLEUR

66, rue Beausoleil, Saint-Gabriel
(514) 835-4842

**ON PARLE DE
VOUS**

LA PAGE À
MARYSE



LAFRENIÈRE

RAPPORTS D'IMPOTS

Informatisés ou non

Mireille Bouchard

COMPTABILITÉ GÉNÉRALE

tenue de livres
194B, de Lansudière,
Ville Saint-Gabriel (514) 835-1833

Déménagement fin juin



LA PENSÉE DE LA SEMAINE...

La VÉRITÉ n'est pas toujours habillée pour sortir

Le représentant de Sobriété 24 heures, Denis Comtois a été mis en nomination pour le Prix Persillier-Lachapelle pour son travail effectué bénévolement en alcoolisme et en toxicomanie. L'invitation a été adressée par le ministre de la Santé et des Services Sociaux, Marc-Yvan Côté. Le dévoilement de ce concours se fera au cours d'une cérémonie qui se tiendra le 25 avril prochain au Château Frontenac... Si vous appréciez votre secrétaire, pourquoi ne pas lui offrir une petite marque d'appréciation lors de la Semaine des secrétaires qui se tiendra du 21 au 27 avril prochain. Cet événement est une bonne occasion pour reconnaître le travail important de ces employés au sein des entreprises... Le propriétaire du Château Bellevue, Jean-Luc Bellavance, et sa collaboratrice, Christiane Frenette, tiennent à souligner l'excellent travail des pompiers volontaires de la ville et de la paroisse lors de l'incendie survenu dernièrement à leur établissement hôtelier. Le conseiller de Ville Saint-Gabriel, Gaëtan Gravel, estime que cet incident devrait servir de leçon aux élus. Selon lui, la ville et la paroisse devraient en venir à une meilleure entente afin de travailler dans l'intérêt des contribuables... L'assemblée générale annuelle de la Maison des jeunes de Saint-Gabriel aura lieu samedi prochain, le 21 avril, au local 2.09 du CLSC Brandon, à compter de

13h30. On invite toute la population du secteur Brandon à assister à cette rencontre. Lors de cette assemblée, on procédera à l'élection du premier conseil d'administration de l'organisme... Félicitations et longue vie à Gilles et Mariette Dubeau qui ont célébré, la semaine dernière, leur quarantième anniversaire de mariage... La présidente de la Croix-Rouge du secteur Brandon, Jeannine Généreux, est une femme fort active. En plus de s'impliquer dans plusieurs organismes du milieu, vous pouvez maintenant l'entendre sur les ondes de la station Radio Nord-Joli tous les samedis matins. Elle avoue trouver un plaisir fou à animer cette émission... Le pharmacien bien connu Raymond Brunet a accepté, pour une première année, la présidence de la prochaine campagne de souscription de la Croix-Rouge dans le secteur Brandon. Il devra maintenant repousser son voyage en Floride en mars prochain en vue d'assumer ce nouveau poste. «Je peux me consoler; c'est pour une bonne cause», a dit le Brandonien, en souriant... La responsable des Dynamiques, Gabrielle Aubertin, et ses membres tiennent à offrir des vœux de prompt rétablissement à Roger et Madeleine Lapierre qui connaissent actuellement des problèmes de santé en raison d'une mauvaise grippe... Bon retour de voyage aux Brandonniens Elizabeth et John Clark qui ont effectué un séjour de

vacances de deux mois en Floride. On nous dit qu la Floride se reflète sur leur visage rigoureux de santé... La Chambre de commerce Brandon compte répéter cette année la vente de chandails vantant les attraits touristiques de la région. On sait que l'an dernier, ces chandails portaient un graphisme réalisé par l'artiste mandevilloise Magali Chouinard de même que deux lettres écrites dans le cadre d'un concours mis sur pied dans les écoles du secteur. Ces chandails devraient être mis en vente dans les commerces de la région vers le mois de mai... Les responsables de la Chambre de commerce locale sont également à organiser les activités de la prochaine édition de Brandon en Fête. On devrait bientôt annoncer à la presse la programmation de ces festivités... La coordonnatrice de la Maison des jeunes -Sens Unique-, Estelle Allard, tient à remercier le Conseil des Chevaliers de Colomb de Saint-Gabriel, dirigé par le Brandonien Jean-Baptiste Longpré, pour le don de 165\$ remis dernièrement à l'organisme. On tient également à remercier particulièrement la compagnie Xerox Canada, et son représentant Robert Bibeau, pour la contribution de 800\$ effectuée à la Maison des jeunes. Cette subvention permettra de mettre sur pied des ateliers de travail à l'intention des jeunes de la région...

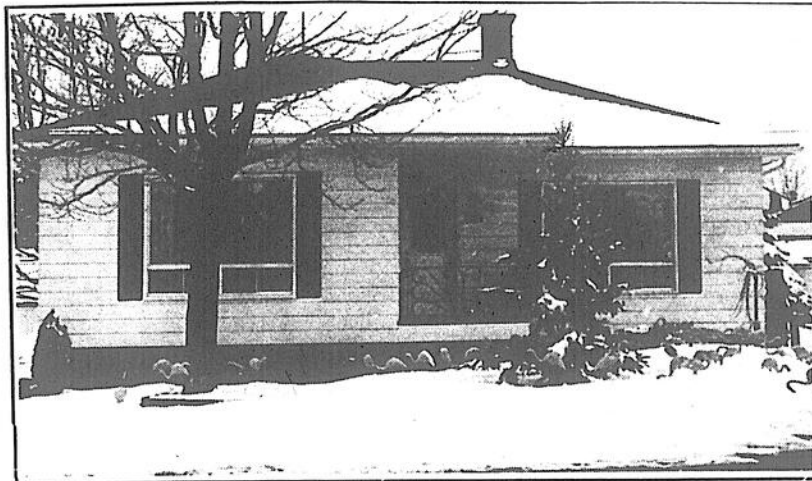

Photo Maryse Lafrenière

La conseillère de Ville Saint-Gabriel, Mariette Dubeau, et son mari Gilles ont eu la surprise, la semaine dernière, de voir souligner de façon particulière leur 40e anniversaire de mariage. Leurs enfants Lorraine, Gaëtan, Lucie, Sylvie, Alain, Michel ainsi que leur conjoint et leurs petits-enfants ont procédé à l'installation de dizaines de flamands roses dans le parterre du couple gabriellois pour souligner cet événement de façon spéciale.

EN BREF...

La vice-présidente de l'AQDR Brandon, Jeanne Beausoleil, invite à la réflexion en publiant les récentes données concernant la violence faite aux personnes âgées. On estime à 10% le cas des personnes âgées victimes de violence, d'abus ou de né-

gligence alors que 50% de ces actes sont considérés de nature criminelle. La majorité de celles-ci qui sont victimes de violence sont des femmes de 80 ans et plus, provenant de milieu populaire. Les données révèlent de plus que cette violence s'exerce égale-

ment jusque dans les établissements d'hébergement ou de soins... Les CLSC offrent des services d'urgence sociale, 24 heures par jour, sept jours par semaine. On veut ainsi répondre aux personnes en situations de violence familiale ou conjugale, tentatives de

suicide, solitude, abandon, abus physiques et sexuels, problèmes d'hébergement ou autres... Dans Laurentides et Lanaudière, il existe deux numéros en dehors des heures régulières d'ouverture des CLSC: 437-0191 ou 1-800-361-3977...

LA
VEDETTE
DE
LA
SEMAINE



Réjeanne Roy, charmante jeune femme de Saint-Gabriel

SHARP



CR21T69 Un téléviseur 21 po. vous offrant le plus récent affichage à l'écran en plus d'une télécommande à 31 fonctions.

585\$

Caractéristiques: Tube-écran carré plan teinté, 21 po. Accord par synthétiseur à quartz et boucle d'accrochage de phase. Mémoire de recherche automatique. Câble-compatible, 195 canaux. Télécommande à 31 touches. Bomes d'entrée audio/vidéo



R-3E51C Ce four à micro-ondes Auto-Touch Carousel II compact témoigne bien de la supériorité de Sharp dans le domaine des micro-ondes.

260\$

Caractéristiques: Plateau en verre tournant Carousel II exclusif. Commandes de fonctions et de durée Auto-Touch. Touche Minute Plus réglant le four au maximum pendant une minute à la fois. Fonction de réchauffage pratique comprenant 5 pré-réglages de durée de cuisson et de niveau de puissance. Décongélation rapide. Puissance de 600 watts. 0.7 pi. cu.

VCA-207C Affichage multifonctions de la programmation à l'écran et télécommande à 52 fonctions: de quel vous combler. Caractéristiques: Accord par synthétiseur à quartz et boucle d'accrochage de phase, 169 canaux. Protection antidérégage. Mémoire de canaux. Lecture entièrement automatique. Réglage télécommandé de l'alignement. Minuterie programmable à l'écran 1 aux 8 émissions, répétition quotidienne/hebdomadaire.

450\$

BEAULIEU

130, rue Dequoy,
Ville St-Gabriel.
(514) 835-4781.

ÉLECTRIQUE LEE-VILLE ST-GABRIEL

Le club Optimiste de Berthier n'a pas chômé, cet hiver...

Par Alain Bellehumeur

Tout au long de l'hiver, plusieurs jeunes de Berthier et des environs ont participé au concours Opti-Génie organisé par le club Optimiste de Berthier-ville.

Style Génie en Herbe, ce concours formateur a récemment couronné ses champions. Les Cellules Grises - le nom de la formation championne - regroupaient le capitaine Évelyne Ferland, Véronique Blais, Martin Grégoire, Alexandre Sylvestre et la substitut Christine Beuparlant. Cette équipe a défait en grande finale la formation réunissant les Mathieu Drainville, Nicolas Baribeau, Stéphane Larouche, Étienne Proulx et Sébastien Dubois...



Les Cellules Grises et le Lieutenant-Gouverneur Optimiste Michel Therrien. Les Cellules Grises réunissaient Évelyne Ferland, Véronique Blais, Martin Grégoire, Alexandre Sylvestre et Christine Beuparlant.



Le président du club Optimiste de Berthier, Gilbert Roy, félicite les finalistes: Nicolas Baribeau, Stéphane Larouche, Étienne Proulx et Sébastien Dubois.



Plusieurs Optimistes et Opti-Belles ont participé au déroulement des activités du concours Opti-Génie. Des certificats leur ont été remis en guise d'appréciation. Dans l'ordre: Bernard Cayer, Denise Cayer, Linda Benoit, Céline Aucoin, Normand Boisvert, Agathe Barthe, Mireille Therrien et Michel Therrien...

Photos Alain Bellehumeur

Du ballet-jazz à PDL dimanche

(A.B.) Le service des loisirs de la ville de Berthierville, en collaboration avec Mme Micheline Pichette, professeur de ballet-jazz, organise pour une 13e année le spectacle de fin d'année des élèves de ballet-jazz qui suivent présentement leur cours à l'école Saint-Joseph.

Des jeunes de 4 à 13 ans donneront le meilleur d'eux-même pour démontrer à leurs parents et amis ce qu'ils ont appris depuis une trentaine de semaines.

Vedettes

Ce spectacle regroupe une cinquantaine de participantes provenant de plusieurs municipalités. Ces jeunes vedettes connaissent beaucoup de succès à chacun des spectacles présentés.

Il importe de souligner que le spectacle retiendra l'attention dimanche, le 22 avril prochain, se déroulera à l'auditorium de la polyvalente Pierre-de-Listage, débutera à 14h, et coûtera 4\$ à un adulte ou 2\$ à un enfant qui voudra y assister.

Le service des loisirs laisse savoir qu'il n'y a pas de réservation, que les billets seront disponibles à l'entrée seulement.

PISCINES R.D.R.

Service - Vente - Installation
20 ANS D'EXPERIENCE.

LES SPÉCIALISTES
DES PISCINES
CREUSÉES ET
HORS-TERRE.

- Produits chimiques
- Accessoires
- Meubles de patio
- Bordure exclusive
- Aucun sous-traitant
- 5 jours de délai
- Aménagement de patio
- Dépositaire de la marque 7-11

MEMBRE: PISCINES UNIES

NOUVELLE ADRESSE:

557, Montcalm, Berthierville, (514) 836-2561

GÉRALD ARSENEAULT TRANSPORT Inc.



Avec pouvoir neutralisant supérieur à 92%

Vente et épandage
de pierres à chaux agricoles.

371, rue Notre-Dame Nord, Louiseville.
(819) 228-4464

On ne vous laisse pas tomber...

Si vous mourez subitement, tout votre argent est gelé. La Société Saint-Jean-Baptiste de la Mauricie vous offre le SERVICE D'ENTRAIDE.

JUSQU'À 5 000\$ peuvent être versés le jour même du décès.

Le SERVICE D'ENTRAIDE : un dépanneur financier à coût minime. (Par exemple, une protection pour un membre âgé de 14 jours à 19 ans ne coûte que 2\$ par mille dollars de protection.)

EN HOMMAGE À LA FAMILLE QUÉBÉCOISE, une protection gratuite de 6 000\$ est offerte à chaque nouveau-né.

Soyons fiers d'être Québécoises et Québécois, souscrivons...

La Société
Saint-Jean-Baptiste
de la Mauricie

3239, rue Papineau, C.P. 1059, Trois-Rivières, G9A 5K5 Tél.: (819) 375-4881



LE COQ
A DES P'TITES NOUVELLES
POUR VOUS (VOIR PAGES 30-31)

Présentée par le cercle des fermières de l'endroit

«Les Joyeuses commères» samedi, à Saint-Cléophas

Le cercle de fermières de Saint-Cléophas présentera samedi prochain, le 21 avril, une pièce intitulée «Les Joyeuses commères» au centre communautaire de Saint-Cléophas.

Cette comédie est de Carmen Lafond-Majeau alors que la mise en scène est de Lucille Cloutier. Les comédiennes se nomment Monique Cauthier, Claudette Comtois, Lorraine Gamelin, Danielle Denis et Carmen Majeau.

Par Maryse Lafrenière

Le canevas de l'histoire tourne autour d'un groupe de femmes qui se retrouve entrain de placoter sur le perron d'une de ces dernières. La pièce vise à tracer de façon humoristique le portrait des éternelles commères du village.

On nous garantit un heureux mariage de rire et de détente. Vu l'éclatant succès de leur dernier super-théâtre, les fermières vous invitent donc à une re-

Soirée d'information pour les horticulteurs à Saint-Damien, vendredi

(M.L.) La Société d'horticulture et d'écologie de la Matawinie organise une soirée d'information qui se tiendra vendredi prochain, le 20 avril, à la salle municipale de Saint-Damien.

Le thème de la rencontre portera sur la façon d'amener une partie de votre jardin dans votre aménagement, plus particulièrement en portant une attention sur les asperges.

Information

La conférencière de la soirée sera Mme Diane Mackye, de Saint-Didace. La rencontre débutera à compter de 19h30. L'entrée est fixée à 2\$ pour les non-membres.

Pour obtenir de plus amples informations à ce sujet, on peut communiquer au 835-4011.

présentation supplémentaire qui débutera à compter de 18h30 par un souper qui sera servi sur place.

Les billets, au coût de 15\$, seront disponibles à l'entrée. On peut obtenir de plus amples informations en communiquant avec Lucille au 889-2187.

Familles-souches québécoises

Plusieurs familles de la région, au 6^e congrès à Trois-Rivières

Par Jean-Guy PINEL

Plusieurs familles de Louiseville et la région participeront, du 27 au 29 avril, au 6^e congrès annuel de la Fédération des familles-souches québécoises qui se tiendra à l'Auberge des Gouverneurs de Trois-Rivières.

Pour faire connaître la Mauricie aux quelque 150 congressistes attendus, plusieurs conférences et activités culturelles sur cette région du Québec ont été planifiées dans la programmation. Les conjoints et conjointes des congressistes profiteront de visites touristiques des musées et principaux sites historiques du vieux Trois-Rivières.

Fédération

La Fédération des familles-souches regroupe 130 associations de familles. Trois seulement ne sont pas originaires de France, soit les Warren et Mc Lean qui viennent d'Écosse et les Miville-Deschênes dont les origines sont en Suisse.

Dans le cadre du 6^e congrès, on recevra comme nouveau membre affilié, la bande des Abénakis, soit un événement sans précédent dans l'histoire de cette association.

On peut obtenir plus d'informations en communiquant avec le directeur-général de la Fédération, M. Sylvio Héroux, C.P. 6700, Silsery, G1T 2W2, ou en l'appelant au (418) 653-2137.



Un groupe de fermières de Saint-Cléophas présentera samedi prochain en supplément la pièce «Les Joyeuses commères» au centre communautaire de l'endroit.

LE DERNIER NÉ DE MAZDA

mazda Jolietter

Non Seulement LA TRANSMISSION AUTOMATIQUE GRATUITE



Mais Aussi LE CLIMATISEUR GRATUIT

OU UN RABAIS ÉQUIVALENT DE 1 500 \$* A L'ACHAT D'UNE

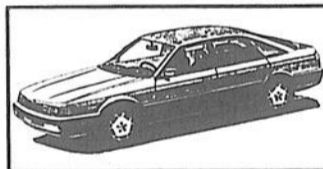

626, MX-6, RX-7 OU D'UNE
CAMIONNETTE MAZDA

Le système de climatisation qui équipera votre véhicule sera un appareil Mazda, d'origine garantie. Cette offre fantastique est en vigueur pour un temps limité seulement. Rendez-vous dès maintenant chez votre concessionnaire Mazda et évitez ainsi toute déception.

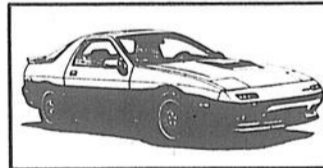
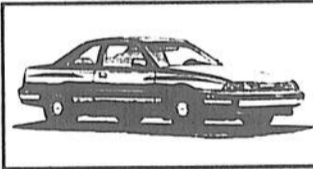

DE PLUS, PROFITEZ DE
LA MEILLEURE
GARANTIE DE
L'INDUSTRIE.

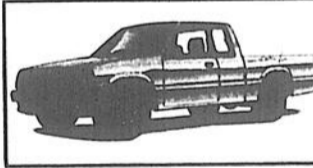

Prenez les très populaires 626 et MX6. Ajoutez des accessoires d'une valeur de 2 000 \$ et retranchez 1 500 \$ du prix de détail. Spécial n'est-ce pas ?

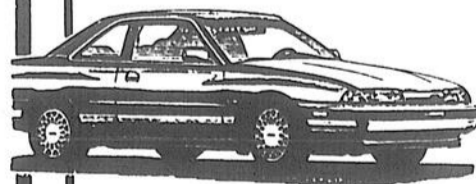

626
EDITIONS SPÉCIALE

- Jantes en alliage de 14 pouces
- Radio électronique AM/FM stéréo avec lecteur de cassettes à inversion automatique et 4 haut-parleurs
- Antenne électrique automatique
- Deux rétroviseurs harmonisés à commande électrique
- Poignées de portières harmonisées
- Verrouillage électrique des portes

MX6
EDITIONS SPÉCIALE

- Jantes en alliage de 14 pouces
- Radio électronique AM/FM stéréo avec lecteur de cassettes à inversion automatique et 4 haut-parleurs
- Antenne électrique automatique
- Deux rétroviseurs harmonisés à commande électrique
- Bequet arrière GT avec feu stop central intégré

Plus la meilleure garantie de l'industrie.

*Basé sur le prix au détail recommandé par le fabricant, concerne les accessoires optionnels du modèle DX, et achetés séparément. **Basé sur le prix au détail recommandé

mazda Jolietter

560, route 131, N.-D.-P., Joliette
(514) 752-1212

mazda

JE ME SENS BIEN.

BELL CANADA

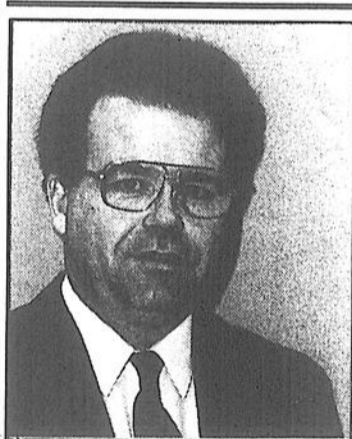

Monsieur Marcel Boivin, Directeur Opérationnel du service à l'abonné pour les régions de Lanaudière, des Laurentides et de l'Outaouais, est heureux d'annoncer la nomination de Monsieur Jean-Claude Gingras au poste de Directeur de Secteur du service à l'abonné pour la région de Lanaudière.

Avant cette nomination M. Gingras, qui est originaire de la région de Lanaudière, a occupé divers postes au sein de notre entreprise, à Joliette, St-Jérôme et Montréal; il était jusqu'à tout récemment Chef Divisionnaire Adjoint au Budget et Rendement.

M. Gingras remplace M. Serge Desjardins qui a pris sa retraite récemment.

Les bureaux ainsi que la téléboutique de Bell Canada sont situés au 481, de Lanaudière, Joliette.

Place Jeunesse en randonnée Dix ans déjà Albatros vous invite à être généreux

L'équipe de Place Jeunesse de Berthier s'est retrouvée sur les pistes de ski de fond du parc Mastigouche au début de mars.

Lors de la semaine de relâche, les jeunes de Sainte-Élisabeth et de Berthier ont participé à une randonnée totalisant 35 Km en deux

jours. Deux journées de plein-air fort appréciées...

Fatigue

Malgré la bonne fa-

tigue emmagasinée, les participants - 10 jeunes, un animateur, André Forget, et une stagiaire en Technique d'éducation spécialisée - ont vécu une belle expérience.



Place Jeunesse en randonnée dans le parc Mastigouche. 35 Km de ski de fond pour les jeunes en deux jours.

C'est le jour de la Saint-Valentin, journée privilégiée pour laisser parler son coeur, que la Fondation Albatros a lancé sa campagne de financement. On compte bien évidemment que les gens se laisseront guider par leur grand coeur et contribueront généreusement.

Une soirée-bénéfice, mettant en vedette un artiste reconnu, sera la principale activité de la campagne qui est sous la présidence d'honneur de M. Gaétan Perrin (directeur de la Banque nationale de Paris).

Par Pierre BELLEMARE

De plus, comme l'a souligné le président de la Fondation, M. Jean-Marie Chastenay, l'homme recevra l'appui

du juge Rosaire Lajoie, dans la région de Shawinigan, et de M. Normand Fillion (Aliments naturels Fillion) pour la région de Drummondville.

Dix ans

Le trio, comme il a été souligné en conférence de presse, la semaine dernière, espère l'appui soutenu de la population qui est le souffle et l'espoir d'Albatros depuis maintenant 10 ans.

Se consacrant à l'accompagnement de personnes en phase terminale, Albatros célèbre en effet cette année sa première décennie d'existence, entourée d'une implication bénévole peu commune.

Seulement l'an passé, 20,198 heures de bénévolat ont été effectuées, dont 5,182 heures à domicile et à l'hôpital. Un total de 110 bénéficiaires ont aussi été accompagnés. De ce nombre, 43 ont en plus reçu des soins infirmiers individualisés à l'hébergement.

Inutile de dire, donc, que les statistiques parlent d'elles-mêmes.

La soirée-bénéfice aura lieu le mercredi 30 mai, à 19h30, à la salle J.-Antonio Thompson de Trois-Rivières. Un cocktail vins et fromage suivra le spectacle de l'artiste dont l'identité n'a pas été dévoilée. Également, tout au long de la soirée, des prix seront distribués aux personnes présentes. Un voyage pour deux en Floride sera notamment offert.

Les billets seront en vente sous peu, au coût de 50\$.

L'évangéliste Mario Massicotte à Berthier

(A.B.) Animateur d'une émission télé et d'une autre, à la radio, l'évangéliste Mario Massicotte sera à Berthierville samedi, le 21, et dimanche, le 22 avril.

L'invité de l'église de la Parole Vivante apportera aux gens présents un message qui origine de l'Évangile, souligne le pasteur de cette église, Vincent Lamontagne.

Besoins

Le pasteur mentionne que l'intervention de Mario Massicotte répondra à des besoins, aux attentes. L'évangéliste, dans son message dynamique, parlera de déli-

vance, de prière, de louange, du Seigneur Jésus-Christ.

L'animateur d'Au 100 Tuple livrera son message à 19h30, le samedi, et à 10h et 19h30, le dimanche. L'entrée est libre. Les rencontres se dérouleront à l'école Saint-Joseph, à Berthierville.

Pour plus d'informations, il faut composer le 836-7908.

DOCTEUR VIVIANE PROVOST

désire informer sa clientèle de Saint-Cuthbert et des environs qu'il est maintenant possible de la rencontrer EN BUREAU à Pointe-aux-Trembles au 14210, rue Demontigny au (514) 498-4182 entre 9 h 00 et 18 h 00

Trajet: En prenant l'autoroute 40, sortie Henri-Bourassa Est, direction rue Sherbrooke Est jusqu'à 53e avenue à droite

SUR RENDEZ-VOUS SEULEMENT

Jouez gagnant!

PROFITEZ DE CES AVANTAGES TOUS LES JOURS D'ICI LE 6 JUIN!

AUTOMOBILES REJEAN LAPORTE

1881 Principale ST-NORBERT 836-3783
Ouvert de 9h00 à 9h00 du lundi au vendredi de 10h00 à 6h00 le samedi

Nos Aînés se Racontent...



Un homme qui semble avoir un vaccin contre la vieillesse: Camille Michaud

La piqure de sa profession depuis 58 ans: le Docteur Camille Michaud

Aujourd'hui, il est de plus en plus rare de voir une personne travailler dans son métier ou sa profession pendant 30 ou 40 ans. Il est encore plus difficile de mettre la main sur une personne ayant donné 50 années de sa vie à sa profession.

Le docteur Camille Michaud pratique la médecine depuis 58 ans et n'est pas près de s'arrêter. Pour lui le travail, c'est la santé. Il ajoute: «Je pense que c'est mon travail qui me tient en santé. Assis à ne rien faire n'est pas tellement mon genre. Chaque année, je me dis que c'est la dernière et je rembarque chaque fois!»

Mémoire

Notre médecin est natif de Saint-Germain de Kamouraska, membre d'une famille d'agriculteurs. Né en 1906, le jeune Camille était confronté par quelques choix de carrière. «On avait pas plusieurs choix. On pouvait devenir notaire, médecin, agriculteur, mais surtout pas avocat, car on disait qu'ils crevaient de faim», de dire le sympathique médecin. Il fut influencé dans le choix de sa carrière par un inspecteur scolaire.

En passant un examen oral, l'inspecteur fut très étonné par les réponses du jeune Camille et sa mémoire phénoménale. Il s'empresse donc d'en faire mention au curé du village qui, à son tour, en parle aux parents du jeune Camille Michaud. Finalement, le jeune homme est placé devant l'évidence de mettre ses talents en pratique en choisissant une profession. Inspiré par les médecins de campagne, notre homme fixe son choix vers la médecine.

Apprentissage

Il fera donc son cours classique jusqu'à l'âge de 20 ans, soit en 1927. Il s'inscrira tout de suite après au Collège de médecine. Cinq ans plus tard, il recevra son certificat, en sortant 4^e de l'école. Après plusieurs stages, il fera ses premières armes à l'hôpital Saint-Joseph de Trois-Rivières. Il n'y restera que quatre mois, à cause d'une divergence d'opinions avec la direction. En fait, notre jeune médecin avait réussi à guérir un malade qui était sous les soins d'un autre médecin.

Après avoir remis sa démission à la direction, le jeune Camille devait se trouver un travail rapidement pour survivre. Après quelques recherches et des demandes d'emploi, il accepte un poste de médecin dans un chantier de coupe de bois dans le coin de Roberval, au Lac Saint-Jean. Pendant quatre mois et demi, dans le plus fort de l'hiver, notre homme s'efforcera de soigner ces hommes loin de leurs familles. Il lui arrivera même de mettre au monde des jumeaux prématurés dans une cabane de bois rond. Malheureusement, faute de moyens, les bébés n'ont survécu que quelques heures.

Saint-Paulin

Il revient donc de son périple dans la forêt du Lac Saint-Jean et est placé devant deux choix: Saint-Félicien et Louiseville. Il devait choisir Louiseville... «Une infirmière dont j'étais très proche m'a demandé de rester près de Trois-Rivières. J'ai accepté, sauf que

je ne l'ai pas mariée», de dire, dans un éclat de rire, Camille Michaud. Il y avait un seul petit problème: il n'était pas connu. Loin de se laisser arrêter par ce détail, il ouvre un bureau à Saint-Angèle et Saint-Léon. Il confie: «Les six premiers jours, je n'ai eu aucun patient. Le dimanche, j'ai arraché une dent qui branlait pour 25 cents.»

Il devra patienter jusqu'en 1937 pour vraiment avoir une clientèle intéressante. Il deviendra médecin à Saint-Paulin, à cause de la maladie du médecin qui était en place. Ce dernier décédait quelque temps plus tard. Plusieurs personnes partaient de très loin pour recevoir ses soins ou se faire extraire une dent. «Pendant mon séjour sur le chantier à Roberval, j'avais pris beaucoup d'expérience pour enlever les dents», de nous dire le médecin. Il devait pratiquer à Saint-Paulin pendant 40 ans, avant de vendre son bureau, en 1977.

Hôpital

En 1954, il devait faire partie des premiers médecins à pratiquer au nouvel hôpital Comtois de Louiseville. Il a également fait partie du comité pour l'implantation de l'institution de santé à Louiseville. Ce monsieur a tellement la médecine dans la peau qu'il a fait une visite médicale sur la route le menant à l'église, le jour de son mariage. Même à 84 ans, le docteur Camille Michaud est encore présent à l'hôpital Comtois de Louiseville à tous les avant-midis de la semaine et fait des visites à domicile en après-midi.

Comment voit-il sa retraite? Laissons le répondre lui-même. «À un certain moment donné, moi et un autre confrère médecin âgé, on s'est dit qu'il serait intéressant de prendre une pré-retraite à 90 ans.»

Pour lui, ce n'est pas bien compliqué, son travail c'est le remède contre la vieillesse.

RÉSIDENCE DE L'ÉRABLIÈRE

POUR PERSONNES AGÉES
OU RETRAITÉES

Vos hôtes: Georgette
et Maurice Coutu

3 chambres de libres
à louer immédiatement.

(514) 835-4290
1921, 1^{er} Rang, St-Gabriel

**R. BRUNET - J. CHAMPOUX
- R. PLANTE**

Pharmaciens

835-4774
835-4275

140, rue DEQUOY, VILLE ST-GABRIEL

Le Ferland

1290, rue Frontenac, Berthierville
(face au fleuve) (514) 836-7422

Foyer d'accueil pour les aînés.
Choix de chambres ou suites.
Tous les services avec salle
de toilette privée.

Vaste terrain paysager.
Cuisine renommée.

Lise Ferland, prop.

LES RÉSIDENCES MI-LI

La chaleur d'une grande famille.
Salle de bain complet (bain, douche et cabinet de toilette)
dans chaque chambre.
Chambre privée sur un seul étage.
Sécurité Confort pour couples ou personnes seules.
A partir de 499\$ par mois, tout compris.

ENCORE QUELQUES CHAMBRES DISPONIBLES.
HÂTEZ-VOUS

3883, rue Notre-Dame, Saint-Eduard, (819) 268-5002

Lise Plourde & Eric Bergeron

PHARMACIENS
Livraison gratuite
228-5581

UNIPRIX
290, av. Saint-Laurent, Louiseville

**NOUVELLE
ADMINISTRATION**

Foyer Arvisais Ent.

Construction récente
Chambres privées avec lavabo
Un seul étage pour personnes âgées

Une seule chambre à louer
Hâtez-vous!

795 rue Picotte, Louiseville. (819) 228-4837

OBONSOINS

Ouvert 7 jours
Vente et Location
Appareils orthopédiques

194, rue Saint-Laurent, Louiseville
(819) 228-5501

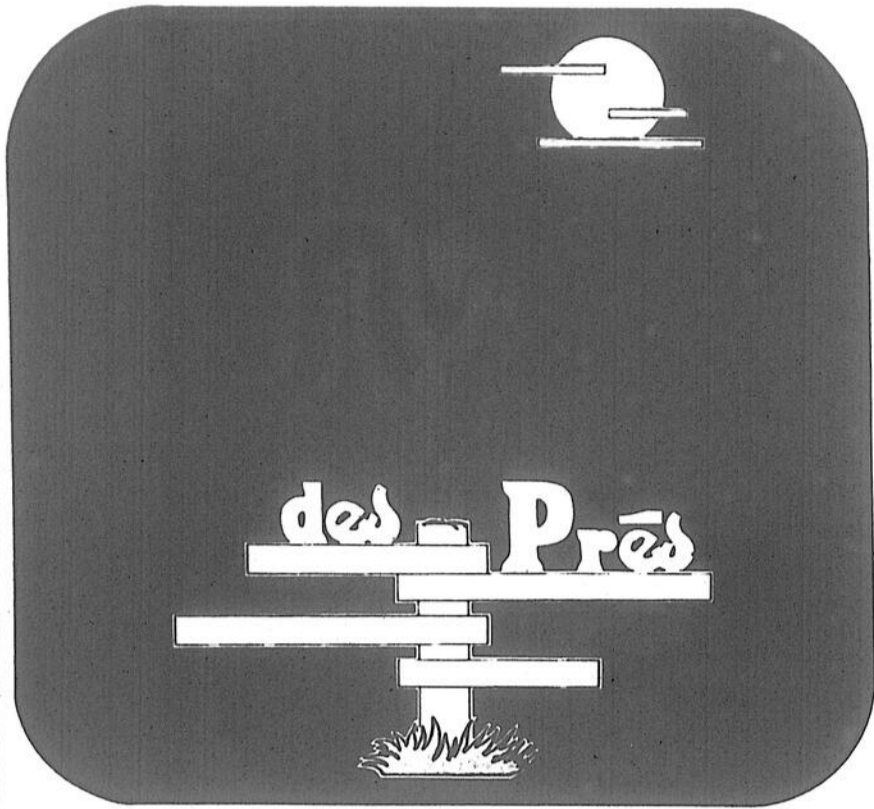

A LOUISEVILLE

ON RESTERA
TOUJOURS

LE COQ

ET CE N'EST PAS UNE RUMEUR...

DE PLUS EN PLUS DE GENS NOUS FONT CONFIANCE!

A SURVEILLER
TRES BIENTOT
LE COQ

VOUS ANNONCERA UNE
NOUVELLE

FRACASSANTE

**VOICI NOTRE PROGRAMME
DES ACTIVITÉS DU PRINTEMPS
AUX SALLES DE GRAND-PRÉ.**

**VENDREDI
20 AVRIL dès 18 h 00
TIRAGE DE LA**

PONTIAC FIREFLY

accompagné d'un BUFFET DANSANT.
Prix de présence. Billet: 14,95 \$

400\$ en essence
(à la personne gagnante
si elle est présente
ou 4 bon d'achat
de 100\$ d'essence)

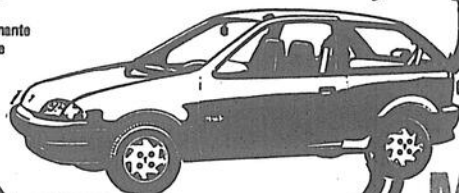

**SAMEDI
21 AVRIL à 14 h 00
MICHEL LOUVAIN**

Spectacle de 2 heures
+ souper
(assiettes froides)

Billet: 16 \$

En vente au Centre
d'accueil de Louiseville.



**DIMANCHE 22 AVRIL
BRUNCH du MATIN**

Invités spéciaux:

MICHEL CHARTRAND

(syndicaliste)

et **THERÈSE GELINAS**

Information:

(819) 228-3705

(819) 228-2578

**MARDI 24 AVRIL
En soirée:**

SUPER PARADE DE MODE

organisée par
LES ÉTUDIANTS
DE LA POLYVALENTE
L'ESCALE DE LOUISEVILL

Billet disponible
auprès des
étudiants du sec. 5

**MERCRÉDI 25 AVRIL
SOIRÉE CONFÉRENCE
avec JEAN-LUC MONGRAIN**

Cocktail à 19 h 00

Information:

(819) 228-3224

(819) 228-3220



...et ça ne fait que commencer!

**LE COQ EST LA,
ET POUR
LONGTEMPS**

(sortie 166 - autoroute 40)
991, boul. Saint-Laurent Ouest,
Louiseville (819) 228-8434



Le hasard a fait d'Évangéline Desjarlais de Maskinongé une propagandiste de l'amour de la culture amérindienne

Par Jean-Guy Pinel

À sa naissance, sa maman qui avait été impressionnée par le récit de la déportation des Acadiens décida de lui donner le prénom d'Évangéline. « Quelqu'un avait fait cadeau de ce livre à ma mère et cette dernière cherchait à tout savoir sur le peuple acadien » raconte la jeune femme.

Et si on ajoute au prénom d'Évangéline, le nom de Desjarlais, le nom sort pour le moins de l'ordinaire et on pourrait croire que celle qui le porte est de descendance amérindienne. C'en est cependant tout autre.

Maskinongé

Évangéline Desjarlais est une canadienne-française pure laine. Elle est née dans la région de Maskinongé, y a vécu sa jeunesse et est institutrice, titulaire de la 4e année B, à l'école Saint-Joseph de Maskinongé.

Malgré qu'elle n'ait aucune racine amérindienne, elle n'en demeure pas moins une propagandiste de cette culture. Cela est tout simplement dû au hasard. Elle n'y était pas prédestinée. Elle raconte: « Lorsque j'ai obtenu mon brevet d'enseignant, j'ai fait ap-

plication partout. La seule réponse affirmative que j'ai reçue, c'était pour enseigner dans un petit village d'Indiens Cris de la Baie James. Comme je ne voulais pas rester à rien faire et que j'aime beaucoup les enfants, j'ai accepté. »

Les débuts ne furent pas faciles. « Ils ne parlaient que l'anglais et le Cri et moi je ne parlais que le français, mais avec la patience, nous avons fini par nous comprendre, dit-elle. La première année, les Amériindiens se montraient méfiants. « Habituellement, les professeurs s'empres- saient de déguerpir après un an. Je les comprends, ce n'est pas facile de vivre ainsi isolé, loin des siens, rappelle-t-elle.

Évangéline devait demeurer dans ce petit vil- lage de 400 âmes, Ne-

maska, deux années. C'est là, surtout la se- conde année, où on l'avait adoptée, où toute mé- fiance était tombée, qu'elle apprit à connai- tre la culture améri- dienne. « Je me suis créée de grandes ami- tiés. On continue à communiquer avec moi, » nous dit-elle.

La 3e année, un poste s'ouvre dans sa munici- palité de Maskinongé. « Cela me permettait de me rapprocher de ma famille, de mon ami. Même si je m'étais at- tachée à cette popula- tion, je décidai de l'ac- cepter, nous dit-elle avant de rajouter im- médiatement: « Quand

tu vis isolée deux ans, c'est alors que tu te sens bien quand tu reviens dans le système. »

Évangéline a cepen- dant profité beaucoup de son séjour en terre amé- rindienne. « J'y ai puisé une formation, une culture, lesquelles au- jourd'hui m'ouvrent bien des portes » dit-elle. Et c'est un peu pour re- mercier les amériindiens et parce qu'elle aime bien leur culture qu'elle en est devenue une propagan- diste. « Et ce qui ne nuit pas, cela fait partie de notre programme sco- laire tant en qua- trième, qu'en cin- quième année, » conclut- elle.



Évangéline Desjarlais fait profiter Maskinongé de ses connaissances sur la culture amérindienne. On la voit ici en compagnie du directeur de l'école Saint-Joseph, Réjean Baril.

À l'école Saint-Joseph de Maskinongé: la culture amérindienne a fait l'objet d'une étude approfondie

Par Jean-Guy Pinel

Pour la seconde fois en quatre ans, l'école Saint-Joseph de Maskinongé a été le site d'un mini-symposium sur la culture amérindienne, qui a été couronné, le 5 avril dernier, par une journée complète consacrée à cette culture.

On a profité de l'ex- de Mme Évangéline Desjarlais, professeur

de 4e année, laquelle a enseigné durant deux ans chez les Indiens Cris de la Baie James. Cette dernière a été assistée de sa collègue, suite à la page 33



Dany Gaboury et Jean-François Patry de l'école Saint-Joseph de Maskinongé, ont réalisé cette maquette d'un village indien dans le cadre de cet événement.

LE VÉLO

Vélo de montagne

MC KINLEY 12 vitesses Modèle: Aventurier

Filles, garçons, femmes, hommes

16 po
114.99\$

20 po
139.99\$

24 po
Rég.: 199.99\$

PRIX PC
179.99\$

26 po
Rég.: 229.99\$

PRIX PC
179.99\$



Toutes nos bicyclettes sont vendues assemblées au complet. Béquille et bouteille d'eau inclus. (support en sus)
Garantie 1 an / défaut de fabrication. Ajustements gratuits / 30 premiers jours



MC KINLEY modèle: Expédition

18 vitesses dérailleur S.I.S. 26 po pour hommes

Rég.: 349.99\$
PRIX PC 319.99\$

MC KINLEY modèle:

Sierra

18 vitesses dérailleur S.I.S. 26 po hommes et femmes

Rég.: 289.99\$

Vélo de route NAKAMURA TRIATHLON

14 vitesses dérailleur S.I.S. assemblé avec Shimano 105

PRIX PC 599.99\$

cadre 51 cm, 54 cm, 57 cm

Porte-bagages (en alliage)

couleur fluo

Rég.: 29.99\$
PRIX PC 24.99\$

Vérification complète

de la bicyclette

1.99\$

Nous réparons toutes marques de vélo.

Bicyclette MC KINLEY
Modèle: Country-100. Hommes et femmes
26 po de roues 18 vitesses
Rég.: 229.99\$ PRIX PC 199.99\$

PAC
Sports / Extra



971, Notre-Dame,
Berthierville
(514) 836-7058

À l'école...

suite de la page 32

Mme Marie-Marthe Bellemare, ainsi que de la stagiaire Chantale Garon et de l'agent de la pastorale, Gisèle Si-rois-Coutu. Le directeur Réjean Baril et le conseiller pédagogique en français et sciences, Julien Biron, avaient autorisé le projet.

Travail

Mme Desjarlais éva-lue à plus de 60 heures de travail, dont de nom-breuses heures prises en dehors des heures régu-lières d'enseignement, le temps qu'il a fallu pour préparer cette grande

journée. «C'est beau-coup de travail, mais le résultat en vaut la peine» dit-elle le plume sur la tête et visage rayonnant de joie.

Tout d'abord la culture amérindienne fait partie du programme scolaire en 4e et 5e années. «Et quand vous donnez un cours qui sort des sentiers battus, les élèves se sentent stimulés et collaborent. Je suis certaine que d nom-breux élèves étaient si anxieux de participer à la journée d'au-jour'hui qu'ils ont mal dormi cette nuit, racon-tait-elle à L'Écho.

Les élèves ont parti-cipé activement à la pré-paration d'une exposi-tion d'objets illustrant la vie indienne, même si certains de ces objets avaient été fabriqués en Corée. «Par contre, d'autres objets, tel les maquettes, ont été réa-lisés par les élèves eux-mêmes, de dire Mme Desjarlais.

Dix thèmes princi-paux avaient été déve-loppés et les élèves-ani-mateurs les ont dévelop-pés devant les visiteurs. Pour sa part, Mme De-jarlais a présenté un dia-porama préparé sur la base de ses expériences

personnelles. Un film de l'Office national du Film, intitulé «Les indiens Cris de Mistassini» a également été présenté.

«Même s'il s'agit d'une activité extraor-dinaire, cela demeure une journée de classe et les élèves sont évalués et notés sur leur parti-cipation», de faire re-marquer l'institutrice.

Et sur ce elle nous dit un beau «Kwe Kwe», soit «bonjour» en langue Cri.

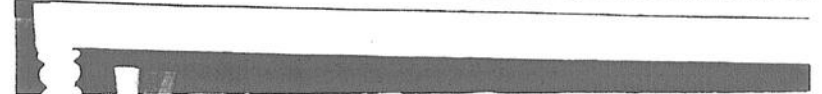
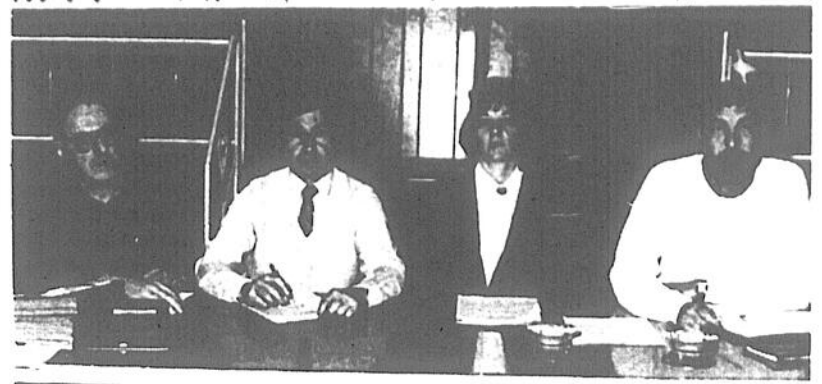

Photos Pierre BELLEMARE

YAMACHICHE: la parole aux citoyens

Plus d'une centaine de résidents d'Yamachiche ont participé, il y a quelques jours, à la rencontre du comité de citoyens de l'endroit. La hausse des taxes y a été discutée. Les gens ont eu l'occasion d'exprimer leur point de vue sur les gestes à poser pour contrer la chose et le comité de citoyens étudie présentement le tout. La photo du haut laisse voir la nouvelle présidente de l'organisme, Mme Lise Millette, en compagnie de MM. Léon Mailloux (animateur de la soirée), André Desaulniers (secrétaire du comité) et Daniel Gagnon (vice-président). La deuxième photo donne une bonne idée du nombre de personnes présentes à la rencontre.

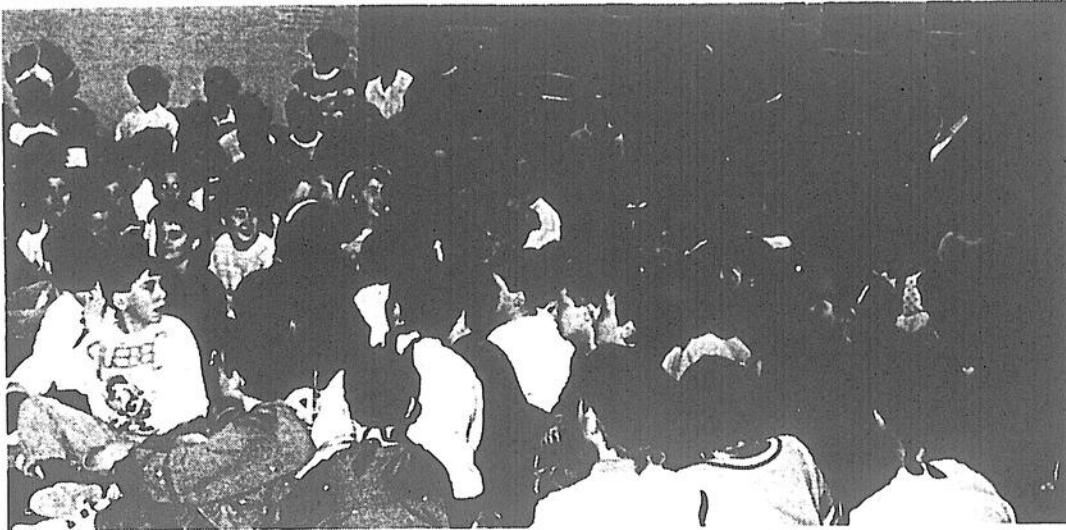

Photo Jean-Guy Pinel

Plusieurs personnalités dont le curé Thisdel, le commissaire Jean Béland, le directeur Réjean Baril et le conseil-ler pédagogique Julien Biron se sont joints aux élèves.

LA QUALITÉ A UN NOM!



sur rendez-vous
836-7791
 Les Galeries Berthier
 750, rue Notre-Dame
 Berthierville
 (514) 836-7791

- Line Bellemare
- Jimmy Murphy
- Marion Lupien
- Fleurette Houle
- Josée Courchesne
- Nathalieu Brien
- Nadine Stasse
- Heather Valiquette
- Denise Desjardins

Coiffure pour elle et lui, esthétique, drainage lymphatique, massothérapie.

Saint-Édouard

On vous rappelle la réunion mensuelle de l'Aféas de Saint-Édouard, le 18 avril, à l'heure et l'endroit habituels.

Sainte-Ursule

Réunion mensuelle de l'Aféas de Sainte-Ursule, le 17 avril, à 20h, à la salle communautaire.

Comme invité, M. Michel Pellerin, fleuriste, qui parlera des plantes intérieures et extérieures.

Les membres, qui ont des travaux artisanaux, sont invités à les apporter. Il y aura une exposition. Bienvenue aux membres. (Esther Baril)

Saint-Cuthbert

Il y aura réunion mensuelle de l'Aféas de Saint-Cuthbert, mercredi, le 18 avril, à 20h, au local habituel. Un invité spécial traitera des drogues. Bienvenue aux membres et non-membres.

Saint-Ignace

Le manque d'inscription et de participation des membres ont obligé la direction à annuler le tricoton qui devait avoir lieu le 20 avril prochain. Nous espérons vous rencontrer dans une autre activité pro-

chainement.

Notre soirée secteur se tiendra cette année à Saint-Jean de Matha. Les membres intéressés à y assister pourront donner leur nom lors de la rencontre mensuelle du 18 avril.

Une journée Marché aux puces est organisée. Dès qu'on aura assez de personnes pour remplir un autobus on déterminera la date et l'endroit.

Comme mentionné plus haut, il y a assemblée mercredi, le 18 avril à l'heure et l'endroit habituel.

Saint-Léon

Une invitée spéciale, Soeur Estelle Lacoursière, participera à notre réunion de mercredi, 18 avril. Elle parlera de pollution. M. Robert Lamy viendra nous parler de décoration. Un voyage au Salon de la femme est organisé pour le 25 avril.

Louiseville

Les membres de l'Aféas de Louiseville sont invités à leur rencontre mensuelle, le 17 avril, à 20h, au sous-sol de l'église. M. et Mme Michel Pellerin de la Serre de Louiseville nous entretiendront sur l'entretien des plantes d'intérieures. Pour le sujet d'étude de ce mois soit «*Le testament biologique*», Mme Sylvie Gélinas du C.L.S.C. traitera du sujet. Les membres auront à voter pour la mère de l'année. Au cours de la rencontre

on vendra des billets pour les souper de la Fête des mères du 15 mai.

À L'ÂGE D'OR

Saint-Norbert

Soirée dansante de l'Âge d'Or de Saint-Norbert, le 20 avril, à 20h, à la salle municipale. (Gilles Ferland, secrétaire)

Sainte-Angèle

Le 4 avril dernier, le groupe de l'Âge d'Or de Sainte-Angèle s'est rendu à la cabane à sucre Charbonneau de Saint-Félix de Valois. Ce voyage était organisé par M. Thériault, président du club. Plus de 125 personnes remplissaient deux autobus et plu-

sieurs autos.

Un très bon repas a été servi et les participants ont pu se sucrer le bec avec la tire sur la neige et on a dansé au son d'une bonne disco. Tous étaient enchantés du voyage et l'organisateur a remercié tous les participants.

Le lendemain plus de 150 personnes ont participé à la rencontre hebdomadaire. M. et Mme Laroche, M. et Mme Paul-Émile Trudel ainsi que Mme Hogue ont enseigné aux membres la danse du lambada et une danse western.

Albertine Déziel, publiciste.

Charette

Une soirée dansante de l'Âge d'Or de Charette sera tenue le 21 avril prochain à la salle municipale à 19h30.

M. Alcide W. Samson

a été reporté à la présidence du club de l'Âge d'Or. Le vice-président demeure M. Bruno Villemure. Mme Georgette Bournival a été élue secrétaire, en remplacement de Mme Jeanne Pelletier qui a démissionné après 9 ans de loyaux services. Le trésorier est toujours M. Jean-Marcel Descôteaux. Mmes Laurette Samson, Marie-Jeanne Gélinas et Liliane Gélinas conservent leur poste de conseillère.

Saint-Cuthbert

Les personnes intéressées à jouer à la pétanque doivent donner leur nom à Gilberte Lavalée au (514) 836-3594 ou Cécile Lauzon (514) 836-7880. Les parties se joueront les mardis. S'inscrire au plus tôt.

Ile Dupas

L'Assemblée annuelle de l'Âge d'Or de l'Île Dupas aura lieu le mercredi, 2 mai, à 20h, au Centre Communautaire. Il y aura compte rendu des activités de l'année dernière, rapport financier au 31 mars et élection d'un conseil d'administration. On compte sur la présence de tous les membres pour cette soirée spéciale.

On rappelle qu'il y aura à compter du 23 avril, à 19h, des cours «*Formation en santé*», au Centre communautaire de l'Île Dupas. Les membres de l'Âge d'Or sont invités à suivre ces cours donnés par Jean-Pierre Gravel. Pour informations: (514) 836-6495.

Aimée Hénault, présidente.
Saint-Alexis

L'Âge d'Or de Saint-Alexis organise une soirée dansante avec disco, le samedi 21 avril à 20h, au Collège Sacré-Coeur de l'endroit. Il y aura prix de présence et goûter à la fin de la soirée.

L'assemblée générale annuelle se tiendra le 26 avril. À cette assemblée nous ferons le rapport sur les activités de l'année qui vient de se terminer et on procédera aux élections. L'assemblée devrait débiter à 13h. Seuls les membres en règle ont droit de vote.

Denise Deschênes.

Saint-Léon

La soirée de danses organisée par l'Âge d'Or de Saint-Léon aura lieu samedi le 21 avril à 20h, à la salle des Loisirs. Il y

sulte à la page 35



LES CHEVALIERS DE COLOMB
Conseil 2928 de Berthierville

HOMMAGE À LA MAMAN DE L'ANNÉE

à l'occasion de la Fête des Mères
sous la présidence de M. Normand Champagne.

TIRAGE

de 500\$

Prix de présence attribuables pour les mamans, répartis en 5 billets de 100\$ chacun. (Une mère ne peut gagner qu'une seule fois.)

VENEZ FETER VOTRE MAMAN EN FAMILLE.

Aussi: vente de macarons.

Courez la chance de gagner
1er prix: 100\$
2e prix: 50\$
3e prix: 25\$

Un chevalier de Colomb sollicitera votre encouragement bientôt.

Billets en vente chez:

- Mario Boisvert 836-6789
- Normand Champagne 836-4494
- Noël Cloutier 836-6304
- André Pilon 836-4262
- Gilles Valois 836-1153
- Local des C de C 836-4205

Samedi 12 mai 1990 à 18h30

Centre Gilles-Villeneuve
870, boul. Giroux, Berthierville

Cette soirée débutera à 18h30 par un souper. Menu: Salade, potage, dinde au four (accompagnements), dessert, breuvage.

ARTISTE INVITÉ:
Jean Faber avec son pianiste accompagnateur.

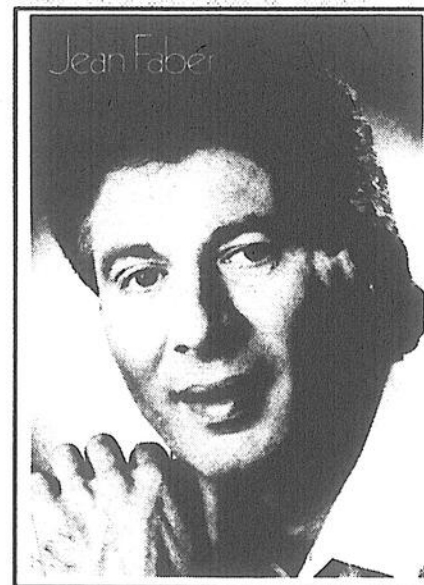

Disco Express: Dany Lajoie, pour la danse
Permis de la SAQ

Billets en vente: 15\$

Une initiative des
CHEVALIERS DE COLOMB
Berthierville.

BUFFET GUY-BERT

pour vos partys, fêtes, baptêmes, etc...
pourquoi pas un buffet froid par les experts Guy-Bert!

Plus de 18 ans d'expérience.

Guy Fafard: (819) 296-3084
Gilbert Lebel: (819) 228-9544

BUREAU DE PSYCHOLOGIE



Paul Bellemare, M.A.

Si tes habitudes de vie forcent ton rythme et provoquent un stress inconfortable, prends donc le temps de faire le point. Quelques heures de réflexion pourront peut-être te sauver quelques années de maladie. Cordialement vôtre, Paul Bellemare

Consultation: - individuelle - de couple
- croissance de groupe (8 personnes)

621, rue Marion Louiseville Prendre rendez-vous au (819) 228-4500

Âge d'or...

suite de la page 34

aura prix de présence et goûter. Bienvenue à tous.

L'assemblée générale annuelle du club de l'Âge d'Or de Saint-Léon aura lieu le 24 avril à 13h30, au local du couvent. Il y aura élections et rapport de l'année 1989-90. Tous les membres sont invités à y participer.

Saint-Didace

L'Âge d'Or et l'A.Q.D.R. s'unissent pour se rendre à la cabane à sucre, le 18 avril. Tous ceux qui veulent se sucrer le bec doivent donner leur nom à la présidente, Mme Raymond Paquette. Membres et amis sont invités.



Saint-Ignace

Le 7 avril, Antoine, enfant de Denis Latour et Josée Courchesne. Parrain Louis Saint-Martin, marraine, Dany Courchesne.

Yamachiche

Le 8 avril, Lauriane, fille de Daniel Campeau et Marie-Louise Vallée. Parrain et marraine, Daniel Jean et Ginette Dumont de Victoriaville et Québec, amis des parents.

Saint-Bathélemy

Le 25 mars, Joseph, Pierre, Simon, fils de M. et Mme Luc Robert (Lise Létourneau) de Montréal. Parrain et marraine, M. et Mme Pierre Létourneau de notre paroisse.

Le 18 mars, Marie, Sonia, Claudia, fille de M. et Mme Sylvain Barrette (Diane Desmarais) de notre paroisse. Parrain et marraine, Denis Desmarais de Laval et Sonia Barrette de notre paroisse.

Saint-Alexis

Le 8 avril, Marie, Joëlle, Nadia, fille de Rock Lessard et Nathalie Charette. Parrain et marraine: Yves Plante et Joëlle Charette.

Marie, France, Véronique, fille de Jean Boucher et Lyne Beaumier. Parrain et marraine: Richard Boucher et France Charbonneau.

Saint-Léon

Le 8 avril, Marie Arianne fille de Linda Paillé et de Yves Blais. Parrain, Gaétan Noël; marraine, Louise Baribeau.

Maskinongé

Joseph, Stéphane, Jonathan, fils de Ghislain Grenier et de Céline Lacoursière. Parrain, Stéphane Grenier; marraine, France Lacoursière.

Joseph, Serge, Anthony, fils de Luc Le-

beau et Martine Gervais. Parrain, Serge De Carufel; marraine, Manon Gervais.

Marie, Nancy, Marie-Andrée, fille d'André St-Hilaire et de Lise Ver-tefeuille. Parrain, André Beaulieu; marraine, Nancy Brissette.



Louiseville

Les Chevaliers de Colomb, conseil 2783 de Louiseville, en collaboration avec C.J.T.R et le journal l'ÉCHO, ont réussi avec succès une soirée «Disco» organisée pour les jeunes de 13 à 17 ans, vendredi le 6 avril dernier. Un total de 227 jeunes ont pu s'amuser alors que la Disco était vraiment à la hauteur de la situation.

La prochaine soirée Disco se tiendra vendredi, le 20 avril à 20h, au 201 Sainte-Marie à Louiseville. L'objectif de cette soirée colombienne est d'accueillir 300 jeunes de 13 à 17 ans nous dit le responsable de l'activité et gérant de la salle, Marcel Brisebois.

Saint-Cuthbert

La fête du mariage chrétien sera célébrée le 26 mai prochain. Il y aura messe paroissiale à

19h30 laquelle sera suivie d'une soirée dansante et d'un buffet froid à la salle de l'école Sainte-Anne. Cette fête organisée par les Chevaliers de Colomb, s'adresse surtout aux couples qui célèbrent cette année un anniversaire de mariage divisible par 5. Peu importe dans quelle paroisse ils se sont mariés. Ils doivent cependant avoir une résidence permanente à Saint-Cuthbert et y demeurer. Les couples intéressés et éligibles doivent donner leur nom à André Brissette (514) 836-3875 ou Marcel Laferrrière 836-6568.

Réunion mensuelle des Chevaliers de Colomb, le 25 avril, à 20h, au local habituel. Soirée western pour les amateurs, samedi le 28 avril, à la salle Sainte-Anne de Saint-Cuthbert. Pour informations, Lucien Plante au (514) 836-3062.

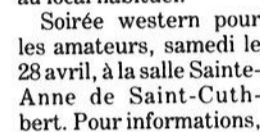

Saint-Cuthbert

Le projet de construction d'un réseau d'aqueduc sur le rang Saint-Jean est estimé à 250,000\$ et a été trouvé trop dispendieux par les membres du conseil municipal. On va étudier la possibilité d'une entente intermunicipale avec Saint-Viateur. Le projet n'est pas admissible à une subvention dans le cadre du programme AIDA, puisqu'il est situé en zone agricole.

mand-Samson où quatre nouvelles bâtisses ont été érigées.

L'inspecteur municipal, M. Raymond Samson, a émis 2 permis de construction au montant de 125,000, lors de la période du 5 au 19 mars.

La municipalité a effectué un premier versement pour couvrir sa part du 10% du déficit de l'Office municipal de Charette, soit 1,256.75, couvrant les mois de janvier, février et mars.

Il y a eu plusieurs nominations soit: inspecteurs de voirie, Raymond Samson, Léon Déziel, Armand et Benoit Pelletier; inspecteurs agraires, André de Charette, Claude Boulanger et François D. Gélinas; gardien d'enclos, Alcide W. Samson; estimateurs pour fins d'expropriation, Roland Bourassa et Germain Gélinas. Ces officiers sont en fonction pour 2 ans.

Saint-Norbert

Le club Optimiste Saint-Norbert Lanau-dièrre a reçu son affiliation à l'Optimiste International. Le club est parrainé par celui de Saint-Édouard. Il compte 40 membres. Son comité exécutif est formé de Yvan Lapointe, président, Roger Chaput secrétaire-trésorier, Sylvain Désy et Luc Marion, vice-présidents, Richard Aubucho et Michel Marion, directeurs.

On va continuer les consultations en vue d'implanter la bibliothèque municipale dans un local de l'école. Jusqu'à maintenant tous les avis sont favorables.

La municipalité s'oppose à tout élargissement du champ foncier au profit des Commissions scolaires et demande au ministre Yvon Picotte de continuer à faire valoir les intérêts municipaux dans ce dossier.

Ile Dupas

Le conseil municipal de l'Ile Dupas a voté un montant de 60\$ pour le Club de patinage de Berthier. La prochaine assemblée se tiendra lundi, le 7 mai, à 20h.



Sainte-Angèle

Le club Optimiste de Sainte-Angèle de Prémont offre d'organiser un cours de premiers soins qui serait donné par les ambulanciers vers le mois de septembre. Si ce cours vous intéresse, il faut donner votre nom à Danielle Plourde au (819) 268-5771. Il est obligatoire d'avoir un minimum de 15 personnes pour que le cours puisse être donné.

Saint-Justin

Lors du 6e tirage de la Loto-Optimiste, le 6 avril dernier, les gagnants ont été: Prix de 1,000\$, Mme Corinne Gagné, billet vendu par Gaston Alarie; Prix de 100\$, Mme Guylaine Ménard de Louiseville, billet vendu par Guy Gagnon; Prix de 50\$, Mme Suzanne Brissette de Saint-Justin, billet vendu par Paul Brissette.

Charette

Le club Optimiste avait invité le magicien Bedo lors de la fête des enfants. Il y eut distribution de bonbons, de ballons et le tirage de

Charette

La finale de zone de l'Art oratoire se tiendra le 25 avril à 19h30, au sous-sol de l'église. Sept concurrents seront entendus. La finaliste du club local est Francine Bastrash. Tous sont invités.

Charette

Le club Optimiste avait invité le magicien Bedo lors de la fête des enfants. Il y eut distribution de bonbons, de ballons et le tirage de

La finale de zone de l'Art oratoire se tiendra le 25 avril à 19h30, au sous-sol de l'église. Sept concurrents seront entendus. La finaliste du club local est Francine Bastrash. Tous sont invités.

Charette

Le club Optimiste avait invité le magicien Bedo lors de la fête des enfants. Il y eut distribution de bonbons, de ballons et le tirage de

suite à la page 39

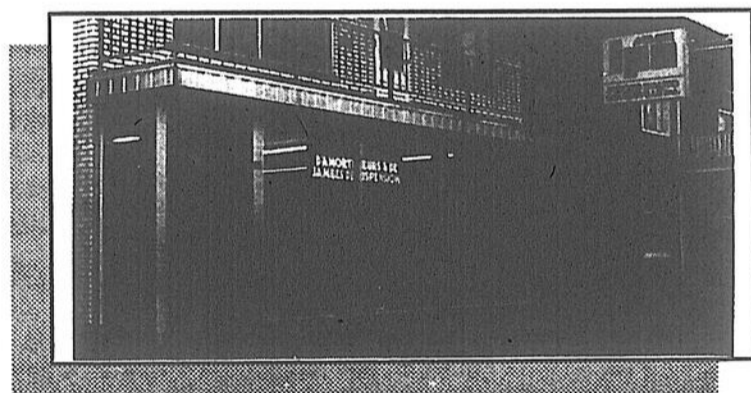

MAINTENANT DÉPOSITAIRE des peintures et produits de carrosserie



Très grand choix.



PIECES D'AUTO LOUISEVILLE (1990) Enr.
86, rue Saint-Antoine, Louiseville
(819) 228-5521
Fax: (819) 228-8116

NOUVELLE ACQUISITION

M. Daniel Garand, propriétaire depuis 8 ans de D. Garand Pièces d'Autos et Camions Inc. de Saint-Paulin s'est récemment porté acquéreur de Pièces d'Auto Louiseville Inc., jusqu'ici la propriété de M. Roger Lessard. M. Garand assure donc la clientèle d'un inventaire plus complet et aussi d'un meilleur service de livraison.



Daniel Garand, Propriétaire



Dany Lessard



Yvon Plante



Jacques Gauthier

AUSSI DÉPOSITAIRE DES FILTRES PUROLATOR pour camions et autos.

MERCI

M. Roger Lessard, ex-propriétaire, remercie la clientèle qui lui a fait confiance pendant 30 ans et invite la population à faire confiance à M. Daniel Garand.

Heures d'ouverture:

De 8 h 00 à 17 h 30 du lundi au vendredi
De 19 h 00 à 21 h 00 les jeudi et vendredi
De 8 h 00 à midi le samedi.



Le Centre funéraire Michel Léveillé inc.: pour le respect de la personne avant tout

Quand un décès survient, il est toujours difficile pour la famille de prendre les dispositions concernant le défunt sans une certaine émotivité. Pour vous guider et vous aider dans les nombreuses démarches suivant le décès d'un être cher, un seul endroit s'offre aux gens de Saint-Gabriel, Sainte-Béatrix, Saint-Damien, Saint-Édouard, Saint-Alexis et Saint-Charles-de-Mandeville.

Le Centre funéraire Michel Léveillé Inc. donne un service de première classe depuis 20 ans à sa nombreuse clientèle. Connaissant très bien les besoins des gens, le propriétaire, Michel Léveillé, inaugurerait en «grandes pompes», récemment, son nouveau Crématorium.

Cheminement

C'est en 1971 que l'on voit apparaître la première Résidence funéraire Michel Léveillé à Saint-Gabriel de Brandon. Le propriétaire allait, très rapidement, ouvrir d'autres succursales dans la région. Un deuxième salon voit le jour, en 1975, à Sainte-Béatrix dans la région de Joliette. Une troisième résidence funéraire allait être inaugurée, à Saint-Édouard, en 1979. En 1981, Michel Léveillé s'installe à Saint-Charles-de-Mandeville. Finalement, en 1985, Saint-Alexis-des-Monts et Saint-Damien devenaient les cinquième et sixième succursales de la Maison Léveillé.

Toujours en 1985, Michel Léveillé offrait un nouveau service à la population de partout: un columbarium. Ce service permet de garder d'une façon perpétuelle les cendres de personnes incinérées. D'ailleurs, sur ce dernier point, le Centre funéraire Michel Léveillé possède depuis quelque temps un crématorium des plus modernes. Grâce à cet investissement majeur, le défunt peut maintenant se faire incinérer dans la plus grande dignité et le plus grand respect dans sa région.

Services

Avec plus de 20 ans d'expérience, le Centre funéraire Michel Léveillé connaît les besoins de sa clientèle et recherche constamment du neuf à lui offrir. On note une assurance funéraire pour les personnes de 45 à 85 ans qui peut aller jusqu'à 6,000\$, et ce, sans examen médical et valide partout dans le monde. Des cartes de condoléances, de remerciements, d'offrandes, photos-souvenir sont disponibles au salon et des voitures sont mises gratuitement à la disposition de la clientèle pour les déplacements au salon, lors de décès ou de funérailles.

Si vous posez des questions sur les dons aux organismes, tel que la Société canadienne du cancer, Leucan, Fondations des maladies du rein, etc, la Résidence funéraire Michel Léveillé vous renseignera sans problème. Comme la plupart des résidences funéraires, Michel Léveillé vous offre le pré-arrangement. Si vous décidez de résilier le contrat pour une raison ou une autre, on vous remboursera le montant investi.

La Résidence funéraire Michel Léveillé est une maison de confiance quand il question du respect de la personne et de ses volontés. L'expérience de la maison vous assure d'une qualité supérieure dans toutes les étapes pour le dernier repos de l'être cher, et ce, dans six municipalités.

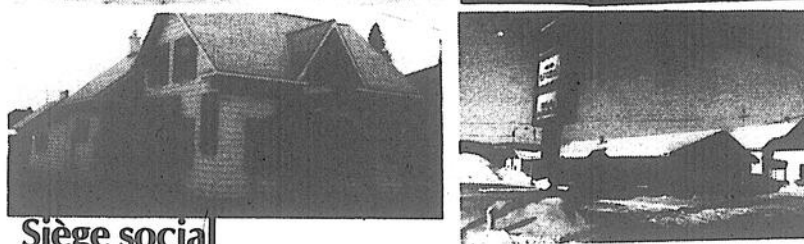
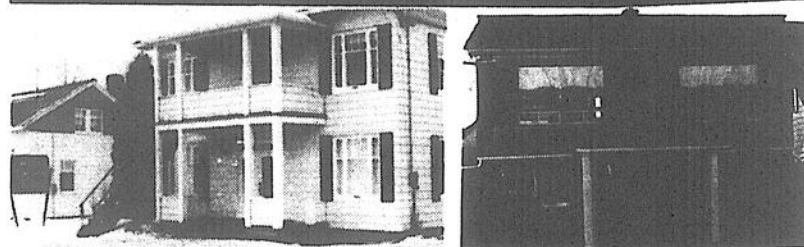
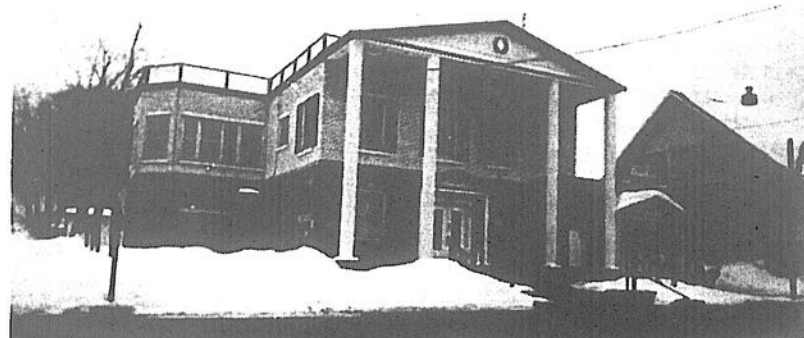

Siège social

Le Centre funéraire Michel Léveillé centralise ses activités à Saint-Gabriel, pour le moment. Nous pouvons aussi voir quelques unes des succursales, soit Saint-Alexis, Saint-Damien, Saint-Charles de Mandeville et Saint-Édouard. Dans un avenir plus ou moins rapproché, les activités de cette entreprise seront centralisées au crématorium du parc industriel de Saint-Gabriel de Brandon.

*Bravo
à tout le personnel
et la direction*

LES ASSURANCES
H. ALLARD & FILS
INC.



René Allard
Courtier d'Assurance agréé

135, rue Saint-Gabriel, Ville Saint-Gabriel
(514) 835-3401

**Samson Bélair
Deloitte &
Touche**

Bureaux à:
Grand'Mère
Louisville
Shawinigan
Trois-Rivières



Comptables agréés
et conseillers en management

*Nous sommes fiers d'être
partenaires en affaires
avec le Crématorium de Lanaudière
et les Centres Funéraires
Michel Léveillé Inc.*



La Maison Michel Léveillé: pour des services humanisés

Depuis 20 ans, Michel Léveillé a toujours observé une philosophie qu'il s'est lui-même imposée: respecter l'humain dans son entier et dans l'épreuve. Au fil des ans, il a continué à appliquer cette pensée pour connaître le succès qu'on lui connaît aujourd'hui.

Ce respect de la personne allait l'amener à s'arrêter et penser à des projets qui pourraient améliorer encore cette facette trop souvent oubliée. D'ailleurs, il devait laisser son service d'ambulances pour mieux se concentrer sur le funérarium et assurer à sa clientèle du meilleur service possible. D'ailleurs, la plupart des mai-

sons funéraires n'ontrent plus ce service.

Formation

En plus d'être membre de la Corporation des thanatologues du Québec, Michel Léveillé a suivi des cours en gérontologie, en psychologie de la personne âgée et en pastorale. Tous ces cours viennent tout simplement l'aider à mieux répondre aux interroga-

tions des gens sur la mort, la vieillesse et sur la religion. Michel Léveillé fait bien plus qu'aider les gens dans le choix de la sépulture, il les aide à passer un moment difficile et surtout à comprendre.

La Maison Michel Léveillé veut que les gens trouvent sous le même toit tous les services. La construction du crématorium dans le parc in-

dustriel de Saint-Gabriel est une étape vers la réalisation de cet objectif. Dans un avenir plus ou moins rapproché, les gens trouveront à cet endroit tous les services reliés à une sépulture conventionnelle ou une incinération. De plus, les gens pourront choisir le monument qui leur convient sur place et ce, dans des modèles tout à fait exclusifs. Bientôt,



C'est dans le plus grand respect que les clients sont reçus au Centre funéraire Michel Léveillé. On s'efforce de comprendre le malheur qui frappe et de guider la famille de la meilleure façon possible. C'est avec beaucoup de fierté que Michel Léveillé à gauche, inaugurerait son crématorium. Il est accompagné de la gestionnaire du nouveau complexe, Gertrude Lafrenière; et du concepteur du four crématoire, Harris Beausoleil.

un projet de «parc commémoratif» viendra compléter le paysage du crématorium.

De tout

Si vous le désirez, la Maison Michel Léveillé pourra s'occuper de tous les détails relatifs à un enterrement. On veut que la future clientèle transige directement avec la Maison Michel Léveillé. En faisant disparaître les intermé-

diaires, les clients se sentent plus en confiance et subissent moins de stress.

La Maison Michel Léveillé est bien plus qu'un simple funérarium... C'est un endroit qui donne une grande place à l'humain et à la douleur de perdre un être cher. D'ailleurs, Michel Léveillé nous confiait qu'il lui arrive de donner très souvent des conférences, toujours accom-

pagné d'un notaire, pour démystifier la mort et expliquer les différentes facettes légales et techniques d'un décès ou d'un pré-arrangement.

Pour convenir d'un pré-arrangement ou pour préparer une sépulture, La Maison Michel Léveillé de Saint-Gabriel est l'endroit tout désigné pour avoir l'esprit en paix.



La construction du crématorium dans le parc industriel de Saint-Gabriel de Brandon, par la Maison Léveillé Inc., a demandé beaucoup de soin et de préparatifs de la part du propriétaire Michel Léveillé. Il a réussi à créer un complexe funéraire aux dimensions humaines et spirituelles.

*Félicitations et
bon succès dans
votre nouvelle
entreprise.*

CJLM 135 diffuse du lundi au
samedi inclusivement les
avis de décès à 11 h 30.



Radio de Lanaudière Inc.
854, rue Papineau, Joliette
(514) 759-0772
Fax: (514) 759-8751

pierre cardin
Président-directeur général

**Félicitations
et longue vie à
votre entreprise.**

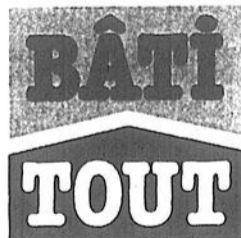

VOTRE EXPERT CONSEIL:



78, rue Saint-Gabriel, Ville Saint-Gabriel
(514) 835-4733

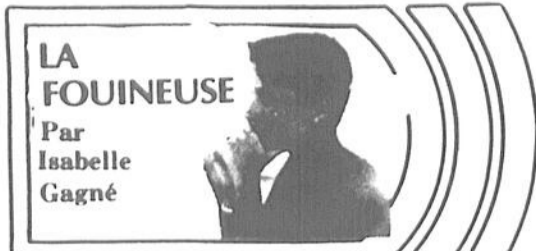

Universitairement parlant!

Voilà une exclamation qui incite plusieurs étudiants à rétorquer en connaissance de cause: Appartenamment parlant!

En effet, que l'on rêve de cet instant depuis longtemps, qu'on l'appréhende, qu'il nous pue au nez ou qu'il s'agisse du jour où certaines personnes, en arrivant à se confronter, voire même se frotter, à la dure réalité d'une vie d'appartement. Mais au fait, les

étudiants qui vivent cette expérience, étant plongés au cœur même de la situation, seraient-ils vraiment honnêtes de conclure qu'il s'agit là d'une DURE réalité?...

Ne souhaiteraient-ils pas plutôt qu'il s'agisse d'une réalité qui DURE? La question de l'heure, plus précisément la question que se pose la courte semaine de vie de cette chronique, s'élabore comme suit: «Retourneriez-vous vivre chez vos parents?»

A travers champs et forêts, la Fouineuse saisit au filet les réponses à cette question nébuleuse. À travers encre et papier, la Fouineuse vous les divulgue. Permettez-lui de censurer la censure qui, d'après elle, risquerait de biaiser les messages méchants. Il est à noter que plusieurs facteurs autres qu'atmosphériques viennent influencer l'opinion des divers intervenants. En période de DÉGEL, la maison se situe à quelques milliers de kilomètres de l'institution, la tension règne entre le jeu adulte et la blonde du père, la petite soeur adolescente écoute son AC/DC trop fort, les parents n'ont pas relevé leur derrière de couveurs, et vous m'en direz plus...

Sans y aller par un oui

ou un non catégorique, drastique et certainement plutôt banal, les interrogés évoquent, comme prévu, l'emmerdement des fameux ÂGES. Les ÂGES dont on a douillettement été exemptés les premières années de notre existence, puisque Maman ne tolérerait pas de vivre dans une soue. Ces ÂGES de la catégorie «ménage, lavage, repassage, frottage, pliage, serrage, torchage, râclage... «etchétéragé». Voilà pourquoi certains verraient avantage à retourner vivre chez leurs parents, s'imaginant crédulement qu'ils retrouveraient les bouchées déjà toutes mâchées. Reste à voir!

Parlant de bouchées, la question culinaire ne fait pas abstraction. En effet, la vie d'apparte-

ment peut rendre non pas alléchant, mais bien tentant le penchant vers le précipice du «fast food». Certains ont même renoncé à brancher leur cuisinière électrique puisque, de toute façon, les éléments chauffants sont recouverts d'une graisseuse suie et ils en ont marre d'arracher la batterie du détecteur de fumée. Voilà justement pourquoi rien de tel qu'une douce fin de semaine à la maison quand la crampe dans le milieu de l'abdomen devient trop aigüe et que l'organisme se meurt de se faire naturaliser par de douces tisanes, de la viande rouge, des touffes vertes pleines de fer... Mais aussitôt mises de côté, le retour aux vieilles habitudes se réenclenche... et vive le Mc Do!

Maintenant, comme deux et deux font quatre, appartement égale pas de comptes à rendre, à moins, bien sûr, qu'on ait emménagé avec un quelconque co-locataire têtu. Et tout le monde le crie en chœur: ça vaut son pesant d'or! Arriver à l'heure qu'on veut sans se faire renoter qu'on passe en-dessous de la table, inviter pour la nuit qui on a envie sans se faire rappeler qu'il est vital de se protéger: écouter la musique sans se faire brutalement fermer le bouton des décibels, recevoir la visite qui nous plait pour regarder la TV confortablement effoués, sortir les vidanges une fois par mois et laver son bain quand ça nous chante...

Retourner sous telle symboliserait retomber de haut. L'aile

parentale est chaude mais devient étouffante à un certain âge. Il est tout indiqué que retourner sa dernière paire de petites culottes n'est pas dramatique, et que de se faire taper dessus par des voisins fêteurs peut se tolérer avec plaisir surtout s'il est question de se joindre à eux...

Voilà une dernière intervention notée intégralement: «La question, dans mon cas, est non pertinente. Il faudrait plutôt demander: Vos parents accepteraient-ils de vous héberger de nouveau? L'amour la tête sous l'oreiller pendant 20 ans parce que Chut les enfants, c'est long. La solution idéale: Maman, viens porter des petits plats congelés à ta fille chérie, et on parle des oreillers autour d'un café.»



L'ÉCHO À AD LIB Photo Pierre Simard

Le 3 avril dernier, tout le personnel et la direction de L'Écho de Louiseville/Berthier assistaient à l'enregistrement de l'émission Ad Lib dans les studios de Télé-Métropole.

Un magnifique laminé du coureur automobile Gilles Villeneuve a été remis pour les oeuvres du cardinal Paul-Émile Léger, à l'animateur Jean-Pierre Coallier que l'on voit au centre de la photo, en compagnie du directeur-général de L'Écho, M. Jean Provencher, à gauche; et du journaliste Alain Bellehumeur, également membre du bureau de direction du musée Gilles-Villeneuve de Berthierville.

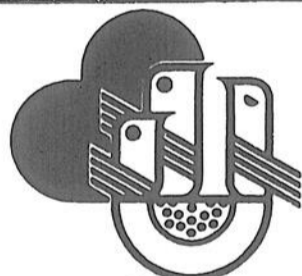

Tél-Écoute

Tel-Écoute est là, sans préjugés d'aucune sorte, pour partager avec toi ce que tu as le goût de dire...

Louiseville et la région:
(819) 228-9633

18h00 à 24h00
(6h00 p.m. à 12h00 p.m.)

Tous les jours

En collaboration avec l'Écho de Louiseville/Berthier

L'ÉCHO ET L'ÉCHO

CORSICA ET TEMPEST: 10,9% SUR 48 MOIS*
JUSQU'AU 27 AVRIL SEULEMENT

LES CONCESSIONNAIRES GM

ÇA ROULE!

*L'offre s'applique à tous les véhicules neufs Chevrolet Corsica et Pontiac Tempest 1990 et années précédentes, achetés et livrés à partir du stock d'un concessionnaire du 16 au 27 avril 1990. Toutes les demandes de crédit devront être approuvées par GMAC. Un acompte peut être exigé. L'offre de financement à 10,9% sans montant limite est réservée aux acheteurs au détail admissibles qui financent leur achat pour une durée maximale de 48 mois et minimale de 12 mois auprès de GMAC. Les modèles commandés pour les parcs et les véhicules loués ne sont pas admissibles à cette offre. Voyez votre concessionnaire GM pour tous les détails. Voyez également comment vous pourriez économiser sur la location au détail avec le programme Location Plus.



Optim
suite d
nombre
sence.
épaté p
qui étai
Yama
Le C
val Op
machic
cier tou
comm
que la p
contrib
notre c
ci aux d
cent e
pour le
ments.
coup d'a
naval
Optimi
leurs ép
grande
sable.
Anton
préside
Saint-
Le cl
Saint-S
l'activit
la drog
6 avril
let Dum
et Jean
avaient
de l'org
films vi
gnage
maison
Pointe-
titulé l'e
soirée.
Le cl
mixte l
taurant
Mauric
memb
a été int
linas es
L'alb
taire c
Rita e
niers, l'
classé a

Optimistes suite de la page 35

nombreux prix de présence. Le magicien a épaté parents et enfants qui étaient à la fête.

Yamachiche

Le Comité du carnaval Opti-Neige de Yamachiche désire remercier tous les bénévoles et commanditaires ainsi que la population qui ont contribué au succès de notre carnaval. Un merci aux députés P.H. Vincent et Yvon Picotte pour leurs encouragements. Il y a eu beaucoup d'action à ce 9e carnaval et les membres Optimistes ainsi que leurs épouses en sont en grande partie responsables.

Antonio Désaulniers, président

Saint-Sévère

Le club Optimiste de Saint-Sévère a organisé l'activité «*Disons non à la drogue*», vendredi, le 6 avril dernier, au Châlet Dumontier. Francine et Jean-Jacques Noël avaient la responsabilité de l'organisation. Deux films vidéo et le témoignage des jeunes de la maison Mélaric de Pointe-du-Lac ont constitué l'essentiel de cette soirée.

Le club a tenu souper mixte le 8 avril au restaurant La Porte de la Mauricie. Un nouveau membre, Daniel Lamy, a été intronisé. Yves Gélinas est son parrain.

L'album communautaire confectionné par Rita et Paul Désaulniers, l'an dernier, s'est classé au niveau du dis-

trict est du Québec et a valu une plaquette souvenir et un certificat à leurs auteurs. Lors du même souper, Virginie et Olivier Gélinas, deux jeunes qui n'avaient pu s'exprimer lors du concours sur l'art de s'exprimer, ont entretenus les membres sous le thème «*Implication = Action*».

La présidente Diane Gélinas et quelques membres participeront à la 3e assemblée de district qui se tiendra à Jonquières les 18-19 et 20 mai.

Rémi Beauclair a procédé au 2e tirage de la loterie Optimiste. Les gagnants sont: Monique Gagnon de Saint-Justin (fin de semaine au Manoir Richelieu); Florian Lafontaine de Chesterville (400\$); Rodrigue Roy de Louiseville (100\$); Rémi Lacerte de Saint-Sévère (50\$); et Catherine Leblanc de Yamachiche (50\$).

NOUVELLES DES FERMIERES

Sainte-Angèle

La réunion du Cercle des fermières de Sainte-Angèle aura lieu mercredi soir, 18 avril, à l'endroit habituel. Comme travail du mois, on doit apporter un plat pour le goûter. Tous les femmes, qui ont déjà fait partie du Cercle des fermières, sont invitées à se joindre au groupe pour souligner le 75e anniversaire du Cercle de la Féderation 17.

Saint-Norbert

La rencontre mensuelle des membres se tiendra mercredi, le 18 avril, à 19h30 à la salle municipale. N'oubliez pas que votre présence augmente vos chances de remporter une fin de semaine de rêve.

Saint-Didace

Les membres du Cercle des fermières de Saint-Didace se sont rendues, le 3 avril dernier, à la cabane à sucre Jeanne Gravel de Saint-Cléophas. Tous ont bien mangé. On a organisé quelques parties de cartes. Tous sont revenues enchantées.

Filles d'Isabelle

Saint-Cuthbert

La réunion mensuelle des Filles d'Isabelle de Saint-Cuthbert aura lieu, mercredi, le 2 mai, à 19h30, au local à Berthier.

Saint-Gabriel

La dernière réunion des Filles d'Isabelle de Saint-Gabriel fut très enrichissante avec la visite de Me Mireille Beausoleil, notaire de Saint-Gabriel. Un gros merci à celle-ci. La prochaine assemblée se tiendra le premier mai prochain au restaurant Chez Coco de Saint-Cléophas, à compter de 18h30. On procédera au souper de la fête des mères à cette occasion. Les billets sont disponibles au coût de 9\$. Pour réservation, on peut contacter Yolande Desrosiers au 835-7120.

INFORMATIONS RELIGIEUSES

Saint-Sévère

La générosité de la population a donné des résultats inégalés pour la cause de Développement et Paix. La collecte a remporté la somme de 374\$ alors que les profits du dîner partagé ont été de 288\$. Soeur Mariette Milot de Nicolet a présenté un diaporama sur la pauvreté au Brésil. France Gélinas, responsable des finances de l'AFEAS avait organisé le dîner. Le responsable de la paroisse était Charles-Ephrem Lamy.

Dimanche le 8 avril, les marguilliers se sont impliqués pour le service de l'autel et les lectures. Les servants étaient

Adrien Bellemare et Michel Lampron. Les épîtres et prières universelles ont été lues par Madeleine Ricard. L'évangile de la Passion a été lu par M. l'abbé Roger Isabelle, Chantal Pignon et Raymond Lacerte. La distribution des rameaux et la quête ont été effectuées par Claudette Boisvert et Laurence Gélinas.

Lanoraie

Il y aura une fête des couples à la paroisse Saint-Joseph de Lanoraie, le 26 mai prochain.

Tous les couples qui célèbrent un anniver-

saire de mariage qui est un multiple de cinq (5-10-15-20 et plus) sont invités à s'inscrire en téléphonant au presbytère: 887-2400.

Le programme de cette fête comprend la messe à 19h45, à l'église, le renouvellement des promesses et benediction des alliances, un vin d'honneur, la danse et un goûter.

Bienvenue à tous les jubilaires afin de partager dans la joie ces moments précieux. Une invitation des Chevaliers de Colomb.

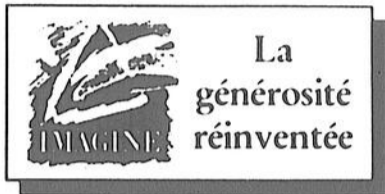

PRENEZ GRAND SOIN DE VOS FOURRURES

ENTREPOSEZ

CHEZ

Jolicoeur NETTOYEUR

LE SEUL A POSSÉDER SA PROPRE VOUTE

- Assurance complète feu-vol 1 an
- Cueillette et livraison sur demande
- Payable sur livraison
- Service de livraison gratuit

* NETTOYAGE
* GLAISAGE

Lusterized TRAITEMENT

UN SIMPLE APPEL

(819) **228-5127** (514) **835-2236**

LOUISEVILLE SAINT-GABRIEL:

SONOZAIRE

Appareil éliminant:
• ODEURS, FUMÉE
• MOISSURE
• HUMIDITÉ

Y'A PAS D'ERREUR, JOLICOEUR C'EST L'MEILLEUR !

FAITES NETTOYER AVANT DE REMISER

- Ensembles de ski
- Draperies
- Couvre-lits
- Sacs de couchage
- Vestes de duvet

• Le spécialiste de la robe de mariée, robes "craquées".
• Service de buanderie, lavage de chemises et draps. etc...

☆☆☆

LE SEUL MAGICIEN «PRIVÉ» AU QUÉBEC

DE LA MAGIE POUR LES GRANDS ET LES PETITS

•Clown
•Magicien
•Spectacle
•Animation
•Modelliste
de ballon

☆☆☆

**La magie à domicile
MAGIC LOVE**

Tél: (819) 228-8331
(après 17h00)

Service professionnel

CINQ CONTINENTS

L'agence qui voyage pour mieux vous faire voyager

Lucie Bellemare
Conseillère voyage
(514) 756-4511

Membre du réseau Voyages Liberté Joliette
41, rue Beauport, Notre-Dame des Prairies

Organisé par CODEL
Séminaire sur le lancement
d'une entreprise manufacturière

École secondaire L'escale de Louiseville
Les parents des élèves de
Sec. II invités à se laisser
fêter le 1er mai

Par Pierre BELLEMARE

Pour une troisième année d'affilée, le projet «Qu' alors-y-faire» va fournir l'occasion aux élèves de Sec. II de l'école secondaire L'escale de Louiseville et à leurs parents de réchauffer leur relation. Le point culminant de l'activité se déroulera le 1er mai prochain.

A cette occasion, les adultes se feront fêter par leurs enfants. Un spectacle sera notamment à l'horaire. Les étudiants et leurs parents auront aussi l'opportunité de discuter lors d'une rencontre-échange.

Depuis mars

On y parlera sûre-

cents ont étudié en petit groupe (15 élèves) les lois de la communication et leur application dans des activités dynamiques (impro, etc.).

Depuis le début du présent mois, ils sont à préparer la fête du 1er mai. L'événement aura lieu à compter de 19 heures à l'auditorium de l'école secondaire L'escale.

Leurs parents ont donc un rendez-vous important le soir du premier jour de mai.

ment de communication puisque le projet «Qu' alors-y-faire» vise à favoriser cet élément entre les parents et leurs enfants, de même qu'avec les adultes en général.

Ils s'adressent aux quelque 250 élèves de niveau Sec. II de l'institution louisevilloise d'enseignement secondaire. En mars, les adoles-

Par Jean-Guy Pinel

La Corporation de développement économique de la région de Louiseville (CODEL) organise un séminaire sur le lancement d'une entreprise manufacturière, lequel se déroulera le mercredi 25 avril, au restaurant Le Coq des Prés de Louiseville.

Un maximum de 15 personnes pourront participer à ce séminaire qui est offert par le ministère de l'Industrie, du Commerce et de la Tech-

nologie du Québec.

Entreprise

Avant de se lancer en affaires, il importe d'effectuer une analyse ri-

goureuse de toute les étapes nécessaires à un bon démarrage. Fonder sa propre entreprise, c'est investir beaucoup de temps et d'argent afin d'en assurer le succès. Ce séminaire permettra donc de bien faire connaître aux futurs entrepreneurs du secteur manufacturier cette démarche essentielle. Le nombre de places

étant limité, ceux qui sont intéressés sont invités à s'inscrire le plus tôt possible. Le coût est de 35\$ par personne, ce qui comprend également le repas et la documentation.

On peut obtenir de plus amples informations en communiquant avec la CODEL au (819) 228-2744.

70 ANS ET PLUS...

NAISSANCES

Cap-de-la-Madeleine est née le 25 mars une fille, enfant de Johanne Saint-Yves et Claude Francoeur.

Saint-Justin

Mme Madeleine De Carufel Baril a célébré son 73e anniversaire le 12 avril.

Mme Yvonne Pépin a célébré son 74e anniversaire le 17 avril.

Mme Jeanne-d'Arc Livernoche, secrétaire de la Société d'agriculture du comté de Maskinongé, qui célébrera son 70e anniversaire, le 27 avril prochain.

Ile Dupas

Mme Georges-Etienne Courchesne de l'Ile Dupas a eu 76 ans le 15 avril. Mme Cécile Charbonneau aura 71 ans le 26 avril et Mme Yvette Joinville aura 73 ans le 29 avril.

Lanoraie

Willy Pilon aura soixante-dix-huit ans le 22 avril prochain.

Saint-Léon

Paul-Émile Béland célèbre ses 75 ans aujourd'hui, le 18 avril. Paul-Émile Pichette fêtera ses 71 ans le 21 avril.

MARIAGES

Louiseville

Samedi le 21 avril à 16h, aura lieu le mariage de Sylvain Montplaisir de Trois-Rivières Ouest, fils de Grégoire Montplaisir et de Marie-Paule Dubuc de Saint-Grégoire, et de Carmen Béland, fille de feu Laurent Béland et de feu Gracia Arbour autrefois de Louiseville.

CAMPAGNE DE FINANCEMENT
FAITES LE DON
CROIX + ROUGE

L'univers des sens

Panasonic

Financement sur place Technicien sur place

PC21T68S - Téléviseur Panasonic 21" - stéréo
 .Affichage numérique
 .Moniteur stéréo DBX
 .Entrée super VHS
 .Télécommande unifiée
 Rég.: 799.95\$ **SPÉCIAL: 699.95\$**

PC21T62S - Téléviseur Panasonic 21" - stéréo
 .Télécommande unifiée
 .4 haut-parleurs
 .155 canaux
 .Moniteur stéréo DBX
 Rég.: 729.95\$ **SPÉCIAL: 649.95**

le Club vidéo

Vidéo Panasonic PV-2903
 .Affichage à l'écran
 .Télécommande
 .2 têtes, 2 programmes
 oe/1 mois **SPÉCIAL: 389.95\$**

*Vignettes à titre indicatif seulement

de Berthier inc.
 Les Galeries Berthier • 743, Notre-Dame, Berthier J0K 1A0 • Tél. : 836-2911

Commission de formation professionnelle
Région Mauricie/Bois-Francs

COURS POUR PRESTATAIRES DE LA SÉCURITÉ DU REVENU

| TITRE | DURÉE | HEURES | ENDROIT | CRITÈRES D'ADMISSIBILITÉ |
|--|-------------------------|----------------------------------|------------------------------------|---|
| Préposé aux bénéficiaires | du 07-05-90 au 22-06-90 | de 8h30 à 11h45 et 12h45 à 16h00 | Centre d'accueil de Shawinigan-sud | Secondaire III |
| Mécanique automobile | du 07-05-90 au 21-05-90 | de 8h30 à 11h45 et 12h45 à 16h00 | E.R.E.M. Trois-Rivières | Secondaire III |
| Perfectionnement en secrétariat bilingue | du 07-05-90 au 06-12-90 | de 8h25 à 12h25 et 13h25 à 15h25 | Centre St-François-Xavier | Diplôme de secrétaire Anglais Secondaire IV |

INSCRIPTION: Centre Travail-Québec de votre localité (consultez les pages bleues de votre annuaire)

RÉMUNÉRATION: Allocation possible du Centre d'emploi plus barème de participation

EN COLLABORATION AVEC
 Réseau Travail-Québec
 Emploi et Immigration Canada
 Commission scolaire de Trois-Rivières
 Commission scolaire de la Mauricie

Ca
 CU
 La
 SPECT
 Barl
 20 et 21
 taine. In
 Bras
 19, 20 et
 Piché. I
 Salle
 nelle, le
 conform
 Inf. 759-
 A.R.A
 à 11h,
 Briche
 conseil d
 de Rep
 Caecilia
 violon;
 cor; Mi
 piano. I
 CINÉ
 Ciné
 réperto
 20h, «M
 Inf. 756-
 EXPO
 Aube
 Jeannin
 ture à
 2296.
 L'An
 Carpen

LOU
 Le con
 une rend
 noté à c
 aussi pro
 kinongé
 leurs oet
 seault (p
 de liaiso
 ministr
 absente

La S
 CH

Spectacles

Calendrier culturel

Lanaudière

SPECTACLES

Bar les Trotteurs, les 20 et 21 avril, Ray Fontaine. Inf. 759-8443.

Brasserie Baby, les 19, 20 et 21 avril, Robert Piché. Inf. 756-8937.

Salle Rolland-Brunelle, le 21 avril, Copies conformes. Billets 15\$. Inf. 759-6202.

A.R.A.M., le 24 avril, à 11h, série Sons et Brioches, à la salle du conseil de l'hôtel de ville de Repentigny. Trio Caecilia: Anne Robert, violon; Paul Marcotte, cor; Michel Fournier, piano. Inf. 581-3375.

CINÉMA

Cinéma Joliette, ciné-répertoire, le 23 avril, à 20h, «Monsieur Hire». Inf. 756-1001.

EXPOSITIONS

Auberge Ma Maison, Jeannine Poirier, peinture à l'huile. Inf. 889-2296.

L'Antre Jean, Lise Carpentier, peintures à

l'huile. Inf. 756-0412.

Auberge sur la falaise, exposition permanente: lithographies de Marc-Aurèle Fortin, encres de Jean-Guy Saint-Arnault, aquarelles de Lise Piché, huiles de Jeannine Poirier, huiles de Marielle Mireault. Inf. 883-2269.

Galerie Archambault, exposition de plus de 40 peintres reconnus, incluant les oeuvres de Tex Lecor, Normand Hudon, Monique et Gisèle Benoit, Anna Noëh, Paul Soulikias et les sculptures de Roger Langevin.

Du 22 avril au 6 mai, exposition des oeuvres de Gisèle Benoit, art animalier. Le thème est «Les rapaces». Inf. 586-2202.

Le Pub du Villageois, Michel-André Martineau et Gilles Lachapelle exposent leurs peintures. Inf. 859-5381.

La Table Ronde, exposition des peintures de Mme Raymonde Richer

Delorme. Inf. 756-4481.

L'Oasis du Vieux Palais de Justice de l'Assomption, souper-causerie tous les mercredis soirs, jusqu'au 27 juin, de 19h à 20h.

Les samedis Do-Ré-Mi, pour les jeunes de 6-12 ans, de 9h à 11h30, jusqu'au 23 juin. Inf. 589-3266.

Cadrimage, jusqu'au 6 mai, oeuvres récentes de Nicole Béliveau, pastelliste de Trois-Rivières. Également présents sous le même thème, Sylvain Forest, sculpteur, et Karola Nowak, aquarelliste. Inf. 759-2333.

Centre d'interprétation multiethnique de Rawdon, collection permanente. Inf. 834-3334.

Auberge de la Montagne Coupée, lithographies de Jean-Paul Riopelle, Luis Feilo, Jean-Paul Lemieux, huiles de Julien Froment et sculptures de Roland Diné et autres artistes lanaudois. Inf. 886-3891.

Maison Antoine-Lacombe, collection permanente. Inf. 755-1113.

Musée d'art de Joliette, jusqu'au 22 avril, Histoire de Bois. Oeuvres de Steven Curtin, Ginette Légaré, David Moore, Serge Murphy, Danielle Sauvé, Louise Viger et Françoise Sullivan.

Bruno Santerre expose ses oeuvres sous le titre «Paysagess indiscibles». Inf. 756-0311.

L'inscription au calen-

drier culturel est gratuite. Expédiez vos communiqués deux semaines à l'avance ou appe-

lez au 753-7444 et demandez NATHALIE BERNIER.

MAURICIE

EXPOSITIONS

Galerie Les 3 Canards, 261, Sainte-Anne à Yamachiche, toujours des expositions. Heures d'ouverture, vendredi, de 16h à 21h, samedi, de 13h à 21h, dimanche, 13h à 17h. Inf. 296-3361.

Archéologie, au musée d'archéologie de l'Université du Québec à Trois-Rivières, pré-histoire amérindienne en Mauricie. Ouverture, de 9h à midi, en semaine, et de 13h30 à 17h, les samedis et dimanches.

Gare intermodale (rue Champflour, à Trois-Rivières) en permanence, exposition d'artistes divers.

Atelier de l'artiste, exposition des oeuvres récentes de Pierre Labrecque (petits formats). L'atelier est situé rue des Ursulines, à Trois-Rivières. Ouverture: tous les jours de 13h à 17h, et de 19h à 21h, les jeudis et vendredis.

Galerie L'Heureux, coin Saint-Jean et Saint-Pierre, dans le vieux Trois-Rivières, exposition des oeuvres ré-

centes des artistes de la galerie. Ouvert du mardi au vendredi de midi à 17h ainsi que de 19h à 21h, le vendredi. Les samedis et dimanche, ouvert de 14h à 17h.

Centre d'exposition du centre culturel de Shawinigan, du 21 au 29 avril, «Institutions en changement» de Guy Lapointe, photographie.

Au salon Pic, «Art-Campus» par les étudiants hors-campus en arts plastiques. Recueil d'entrevues d'artistes, accompagné d'oeuvres.

Du 5 au 13 mai, au centre d'exposition et au salon Pic, l'association des peintres amateurs. Horaire: lundi au vendredi, de 19h30 à 21h30; samedi et dimanche, de 14h à 16h et de 19h30 à 21h30. Inf. (819) 539-5333 ou -6676.

SPECTACLES

SALLE J.-ANTONIO THOMPSON

20 avril, Valentine, à 20h30. Billets 20\$ et 18\$.

21 avril, pays d'Amazonie, (Grands Explorateurs), à 18h et

20h30. Billets 8, 75\$

29 avril, Henri Des (spectacle pour enfants), à 14h. Billets 5\$ enfants, 7\$ adultes. Inf. 380-9797

CENTRE CULTUREL DE SHAWINIGAN

20 avril, à 20h, Copies conformes, avec Christiane Pasquier, Isabelle Miquelon, Denis Ber-

nard et Marie Michaud. Billets 17\$.

21 avril, Pleurer pour rire (enfants), à 14h. Billets 5\$.

22 avril, groupe folklorique Dans'Amis, à 19h. Billets 3\$.

11 mai, gala mérite Institution secondaire Montfort, à 19h30. Billets 5\$.

Inf. 539-5333 ou -6676

CAMPAGNE DE FINANCEMENT

FAITES LE DON

CROIX ROUGE

RANCH A RÉJEAN

450, route 138, Saint-Barthélemy

ORCHESTRE WESTERN ET POPULAIRE

Tous les vendredis et samedis avec danse sociale.

Les talents du Ranch à Réjean.

Spectacles

(514) 885-3259

DU NOUVEAU:

Fan Club au Ranch à Réjean à tous les vendredis

Cartes de membres disponibles au Ranch.



21 Chemin du Nord
Maskinongé
819-227-4567

Samedi LES DYNAMIQUES DE BERTHIER

5 mai
Party ouverture
de la Marina

6 mai
compétition de tir au poignet
plusieurs classes
Trophés et bourses aux gagnants

GALA FOLKLORIQUE
dimanche le 20 mai

Information:
(819) 227-4567



Photo Pierre BELLEMARE

LOUISEVILLE: on planifie pour le CLSC

Le comité organisateur de l'exposition-concours du CLSC Valentine-Lupien a tenu une rencontre d'étape au point de services de Louiseville, il y a quelques jours. On y a noté à cette occasion qu'une vingtaine d'inscriptions étaient déjà entrées. On en a aussi profité pour signaler aux étudiants des institutions scolaires de la MRC de Maskinongé produisant des toiles à l'huile qu'ils pouvaient, s'ils le désiraient, apporter leurs oeuvres directement au CLSC. Dans l'ordre habituel, Mmes Micheline Brousseau (professeur en peinture), Raymonde Loyer (du CLSC), Gisèle Boucher (agente de liaison pour les Aféas de la MRC) et Jacqueline Hamelin (membre du conseil d'administration du CLSC). Mme Thérèse Saint-Onge, autre membre du comité, était absente au moment de la photo.

LE RANCH À MARTIAL

Les vendredi et samedi
Orchestre du Ranch

Judi
Danse Lambada

Dimanche
Concours d'amateurs

Vendredi et samedi
LA ROUE DE LA FORTUNE
des beaux \$\$\$\$ à gagner

Ouvert tous les dimanches
de 15 h00 à 23 h 00

233, Saint-Anne Ouest
YAMACHICHE

La super station



CHLN 55 AM



Le Passeport Express à CHLN

Rire; information inusitée; sport

L'insolite

14h45 à 18h00

L'émission la plus ...

en Mauricie

**PARTICIPEZ
AU CONCOURS**

JOURNÉE DE RÊVE 90

POUR LA FÊTE DES MERES - RÉGION SAINT-GABRIEL

DU 11 AVRIL AU 4 MAI

- VOUS POUVEZ GAGNER:**
- . REPAS
 - . BRONZAGE +FILM
 - . CHAUSSURES
 - . ALIMENTATION
 - . SERVICE AUTOMOBILE
 - . DÉCORATION
 - . PRODUITS
 - . COSMÉTIQUES
 - . OU AUTRES
 - . ACCESSOIRES
 - . ÉLECTROMÉNAGERS

UNE SUPER JOURNÉE DE REVE D'UNE VALEUR DE

500 \$
EN BONS D'ACHATS.

TIRAGE: LE 7 MAI

PARTICIPEZ DÈS MAINTENANT, REMPLISSEZ CE COUPON.

Note: Vous devez être mère pour être admissible. Le nom de la gagnante sera connu dans le journal.

**COUPON DE PARTICIPATION
JOURNÉE DE REVE
POUR LA FETE DES MERES
SAINT-GABRIEL**

Nom: _____
Adresse _____
Ville. _____
Code Postal. _____
Téléphone _____
Age: _____

Retournez ce coupon à:
L'Écho de Louiseville/Berthier
Journée de Rêve, 50, rue Saint-Aimé
Louiseville (Québec), J5V 2Y7

(514) 835-4709

Voire concessionnaire
Automobile



Lafrenière

Pontiac
Buick

5921, Chemin du Lac
Saint-Gabriel-de-Brandon

Salon

BRONZAGE



Pour la détente Club Video Soleil

114 Beausoleil, St-Gabriel 835-1414



MARCHÉ BOURGEAULT INC.

St-Gabriel, Québec

BEAULIEU

ELECTRIQUE L'ÉCHE-VILLE ST-GABRIEL

130 Dequoy, Ville St-Gabriel,
(514) 835-4781

**R. BRUNET - J. CHAMPOUX
- R. PLANTE**

Pharmaciens



835-4774
835-4275

140, rue Dequoy Ville Saint-Gabriel



EXCLUSIVITÉ IMPORTATION EUROPÉENNE

Voire décor reflète votre personnalité
service de décoration à domicile
Estimation gratuite

CONFECTION DE
RIDEAUX ET COUVRES LITS

20, Beausoleil, Saint-Gabriel (514) 835-9869

835-2575



**RESTAURANT
"AUX TROIS PIGNONS"**

Alain Dubelle
PROP.
La Maison Du
Bon Steak

Fruits de mer
Menu varié
Licence complète

60, Beausoleil Ville St-Gabriel

CHAUSSURES POP

Magasin Maurice

11, Beausoleil Saint-Gabriel
(514) 835-2293
Prop. Francine Tessier

**PARTICIPEZ
AU CONCOURS**

JOURNÉE DE RÊVE 90

POUR LA FÊTE DES MERES - RÉGION BERTHIER

DU 11 AVRIL AU 4 MAI

**VOUS POUVEZ
GAGNER:**
· COIFFURE
· ESTHÉTIQUE
· REPAS
· CHAUSSURES
· ACCESSOIRES

· ÉLECTROMÉNAGERS
· ARTICLES DE SPORT
· SERVICE
· AUTOMOBILE
· BIJOUX
· FLEURS
· DÉCORATION

UNE SUPER JOURNÉE DE REVE D'UNE VALEUR DE

600 \$
EN BONS D'ACHATS.

TIRAGE: LE 7 MAI

PARTICIPEZ DÈS MAINTENANT, REMPLISSEZ CE COUPON.

Note: Vous devez être mère pour être admissible. Le nom de la gagnante sera connu dans le journal.

**COUPON DE PARTICIPATION
JOURNÉE DE REVE
POUR LA FETE DES MERES
BERTHIER ET LES ENVIRONS**

Nom: _____
Adresse _____
Ville: _____
Code Postal. _____
Téléphone _____
Age: _____

Retournez ce coupon à:
L'Écho de Louiseville/Berthier
Journée de Rêve, 50, rue Saint-Aimé

POUR ELLE et LUI

SALON BIANCHI

Coiffure - Esthétique -
Massothérapie
Pose d'ongles et manucure.

Pour rendez-vous: (514) 836-1535
375, du Collège (face aux écoles), Berthierville

Brissette

AUTOMOBILE

Pour le
prix.

Pour le
service.

C'est clair
et net.

880, rue Notre-Dame, Berthierville
(514) 836-6231

CHAUSSURES

DESTREMPES

- HOMMES
- FEMMES
- ENFANTS

821 DU COLLÈGE, BERTHIERVILLE
836-2912

RESTAURANT *Villa d'Autray*

À VOLONTÉ: BRUNCH TOUS LES DIMANCHES
10,95 \$ adulte - 5,50 \$ enfants - 10 ans



DISPONIBLE: BAR SALON pour vos réu-
nions, pour vos partys de toutes occasions.
C'est l'endroit chaleureux adapté à vos
besoins.

Pour réservation: (514) 836-3578
671, route 138 Est, Lanoraie

Service de décoration

**BOUTIQUE
Collection
PERLESS**

La Maison Bellehumeur inc.

SPÉCIALISTE EN TAPIS ET PRELARTS
563, Montcalm, Berthierville, (514) 836-4114



Joyeuses Pâques!

LISE FLEURISTE

ANACLET LEMIRE JR., PROP.

CRÉATIONS DISTINCTIVES
FLEURS TOUTES OCCASIONS

(514) 836-4515
623, MONTCALM,
BERTHIERVILLE

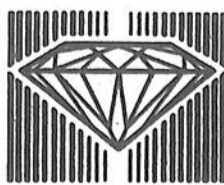

**Bijouterie
R. Ducharme**

93, IBERVILLE
BERTHIERVILLE

(514) 836-4554
RICHARD DUCHARME, prop.

Le spécialiste à votre
service depuis plus
de 25 ans **BV**
**MARCEL LAPORTE
& FILS INC.**

1053, Bayonne Sud, Berthierville (514) 836-3634 Fax: 836-3828
527, Saint-Vincent, Joliette (514) 755-6321

**PARTICIPEZ
AU CONCOURS**

JOURNÉE DE RÊVE 90

POUR LA FÊTE DES MERES - RÉGION DE LOUISEVILLE

DU 11 AVRIL AU 4 MAI

VOUS POUVEZ GAGNER:

- . BIJOUX
- . PHOTOS
- . LUNETTES
- . ALIMENTATION
- . PRODUITS COSMÉTIQUES
- . ARTICLES DE VARIÉTÉS
- . SERVICE AUTOMOBILE
- . VETEMENTS

UNE SUPER JOURNÉE DE RÊVE D'UNE VALEUR DE
500 \$
EN BONS D'ACHATS.

TIRAGE: LE 7 MAI



Note: Vous devez être mère pour être admissible. Le nom de la gagnante sera connu dans le journal.

COUPON DE PARTICIPATION
JOURNÉE DE RÊVE
POUR LA FÊTE DES MÈRES
LOUISEVILLE ET LES ENVIRONS

Nom: _____
 Adresse _____
 Ville: _____
 Code Postal: _____
 Téléphone _____
 Age: _____

Retournez ce coupon à:
L'Écho de Louiseville/Berthier
 Journée de Rêve, 50, rue Saint-Aimé
 Louiseville (Québec), J5V 2Y7

A voir la nouvelle collection signée «Noir et Blanc» à la



Boutique Paulyne Girard
Vêtements pour dames

252, Saint-Laurent, Louiseville (819) 228-8398

PLUS DE 1000 MONTURES

CLINIQUE Vision inc.

Dr Normand Trempe, o.d.
 Dr Johanne Roy, o.d.
 Optométristes
 Centre commercial de Louiseville
 (819) 228-3330

LABORATOIRE SUR PLACE

CLEMENT

"L'imbattable"

CLÉMENT & FRÈRE LTÉE
 700 Ouest, boul. Saint-Laurent,
 Louiseville
 (819) 228-2701



Centre Photo VIDEO

Photo Artistique Milot env.
RCA

450, Saint-Laurent, Louiseville (Québec) J5V 2L6
 Tél.: (819) 228-4722 • U.C.: 371-8569 • Fax.: 228-3803

PAS POSSIBLE
L'équilibre de votre budget aux super marchands



LES SUPERMARCHÉS proVigo

Alimentation Bouchard Inc.
 Centre commercial Louiseville

J. GIGUÈRE FILS

Un cadeau pour maman le 13 mai.

Ameublement de bureau Magasin de variétés Papeterie
 331, St-Laurent Louiseville 228-4501

UNIPRIX

290, Saint-Laurent, Louiseville

Tirage en magasin
 d'un panier cadeau d'une valeur
 de 150\$ pour nos clientes.

Lise Plourde et Éric Bergeron
 (819) 228-5581

Nouveau dépositaire



Bijouterie Giguère Inc.
 223, av. Saint-Laurent, Louiseville (819) 228-4187

5 ans de garantie



Montre du Valais

**PARTICIPEZ
AU CONCOURS**

JOURNÉE DE RÊVE 90

POUR LA FÊTE DES MERES - RÉGION DE LOUISEVILLE

DU 11 AVRIL AU 4 MAI

- VOUS POUVEZ GAGNER:**
- . BIJOUX
 - . SERVICE AUTO
 - . ACCESSOIRES (MEUBLES)
 - . BRONZAGE
 - . VETEMENTS
 - . PHOTOS
 - . FINE LINGERIE
 - . ARTICLES DE SPORT
 - . CHAUSSURES

UNE SUPER JOURNÉE DE RÊVE D'UNE VALEUR DE

500 \$
EN BONS D'ACHATS.

TIRAGE: LE 7 MAI

PARTICIPEZ DÈS MAINTENANT, REMPLISSEZ CE COUPON.

Note: Vous devez être mère pour être admissible. Le nom de la gagnante sera connu dans le journal.

**COUPON DE PARTICIPATION
JOURNÉE DE RÊVE
POUR LA FÊTE DES MÈRES
LOUISEVILLE ET LES ENVIRONS**

Nom: _____
Adresse _____
Ville: _____
Code Postal: _____
Téléphone _____
Age: _____

Retournez ce coupon à:
L'Écho de Louiseville/Berthler
Journée de Rêve, 50, rue Saint-Aimé
Louiseville (Québec), J5V 2Y7

**Viens chez nous
ça marche, Pontiac**



Sans frais: 1-800-363-2711
Ligne directe de Trois-Rivières: (819) 296-3383

Vêtements et maillots de bain pour la femme active.

**pellerin
SPORTS**

199 St-Laurent
Louiseville, Qc
J5V 1K1
(819) 228-2759

**On ne tient pas à devenir
nécessairement les plus gros
mais à rester les meilleurs.**

LE MEUBLEUR
P. DESAULNIERS
36, rue Principale, Saint-Sévère
(819) 264-2149 ou 296-3377

DEUX COMMERCE DYNAMIQUES QUI
BOUGENT POUR VOUS.



2 tables Turbo
2 tables 28 tubes
1 Facial haute pression
710, Sainte-Anne, Yamachiche
(819) 296-3082

10% DE RABAIS
À L'OCCASION DE PÂQUES
(Valde du 11 au 14 avril 1990)

**MULTI
CHAUSSURES**

140, rue Notre-Dame
YAMACHICHE
(819) 296-3944



Bijouterie Paul enr.
182 St-Laurent Louiseville, Qué.
Tél - 228-4382

180 St-Laurent
Louiseville
228-4382



Joyeuse Pâques

Tél.: (819) 228-9888



**Lingerie
Claire Bélanger enr.**

UNIFORME DE TOUT GENRE
Vêtements de base, de nuit, de détente

369, Saint-Laurent

Louiseville.

Photo

Abel Enr.



**Claude Abel
Propriétaire**

380, avenue Saint-Laurent
Louiseville (819) 228-9237

ANIMAUX
135 A VENDRE

ACHETERAIS chevaux de toutes sortes et poneys ainsi que chevaux pour l'abattoir. Tél.: (819) 372-0079 097743

ATTENTION. Attention, jeunes taureaux Limousin à vendre pour des vélages sans difficulté, optez pour Limousin. Tél. après 4h00: (514) 885-3448 098555

CHIEN Beagle pour chasse à vendre pour 50\$. Tél.: (514) 887-2066 098775

COMMENT dresser son chien en 7 semaines. Enfin une méthode pratique, nouvelle qui donne des résultats instantanés. Ce livre illustré de 150 pages vous apprendra comment entraîner votre chien avec une nouvelle méthode professionnelle utilisée par des maîtres-chiens d'expérience dans le domaine de l'obéissance. Quel que soit l'âge de votre animal préféré, vous obtiendrez des résultats immédiats dès les premiers jours. Fini les cours de dressage dispendieux et sans fin. Commandez ce livre dès aujourd'hui au montant de 29,99\$ plus les frais de manutention de 1,50\$ pour recevoir en prime pour les 1000 premiers envois, un cadeau surprise (d'une valeur de 9,95\$). Ne faites pas seulement un ami de votre chien, soyez-en le maître. Pour commander, faites parvenir votre chèque visé ou mandat-poste au montant de 31,49\$ incluant tous les frais à "Edition Canine Amico", 117, route 116, Warwick (Québec), JOA 1M0 ou C.P. 517, Victoriaville (Québec), G6T 6T3 Faites vite, quantité limitée de 2000 exemplaires. Délai de livraison est de 15 jours. 099049

NUTRITION Animale, compagnie établie, produits naturels pour animaux de ferme (santé), (pré-mix pour porcelets), cherche représentant (e). Tél. le jour (répondeur), le soir: (819) 826-2540 099045

DIVERS
145 A VENDRE

1 ECONAIR 25, 2 humidificateurs pour système à l'huile, 2 bancs de comptoir hauts, 1 carabine 30-06. Tél.: (819) 265-2610 098939

1 TELEX Télémoteur 1000 S, année 1986. S'adresser à Imprimerie Gagné Ltée, tél.: (819) 228-2766 et demandez Gaston. 078532

1000 BALLES de foin de mil de belle qualité. Un chopper de marque Kasen très propre, à prix économique. Tél. (819) 228-3578 098620

ANTENNE de télévision et rotteur. 4 pneus 185-70 SR13 Briggstone montés sur rimes Honda. Téléphonez après 5h00 au (819) 228-4380. 099196

ATELIER R. Vallée, overlock et simple à louer, avec option d'achat. Dépositaire Brother, Siruba, Kingtex, Consew, Pfaff. Tél.: (819) 373-3001. 096794

BALAYEUSE Electrolux, très bon état. Tél.: (819) 227-2679 après 5h00 098642

BARILS de 45 gallons, "drums", en métal, très propres. S'adresser à l'imprimerie Gagné Ltée, tél.: (819) 228-2766, demandez Louis. 091323

BOIS de chauffage en 16 po à vendre. Escort '84 gris char- coal, 2 portes, 5 vitesses, prix: 2,200\$. Tél.: (514) 885-3868 098519

CHALOUPÉ 14 pieds, fibre de verre, double fond, 1986, transformé "bass-boat", moteur 25 forces Evinrude, toute équipée, remorque. Tél.: (819) 228-5624 après 5h00. 099055

CHAUFFAGE au gaz thermostatique pour roulotte ou campeur. Toilette chimique portative. 2

pneus hiver Michelin 225-15, seulement 600 km. Appelez au (819) 228-5605 après 5h00 098730

COUVEUSE Jamesway capacité 2 500 oeufs. Bateau 14 pieds avec moteur Johnson 25 forces. Ordinateur Tandy 1000 T.X. avec écran couleur, souris, horloge, 2 lecteurs (3) (5) et une imprimante D M P 132 Éplucheuse à patate. Tél.: (819) 268-5747. 099200

DEBUSQUEUSE modèle 200, Tinbergack, aussi machinerie pour moulin à scie au complet. Tél.: après 5h00 au (514) 885-3650 098434

DIVAN-LIT et La-Z-Boy, couleur rouille, prix: 225\$. Stores verticaux, tissu rouille pour porte-patio 6 pieds, prix: 75\$. Tél.: (514) 836-7326 099173

EN REDUCTION tôle de toutes sortes, portes d'acier avec cadres pour maison, plywood (vener) 1/2, 5/8, 3/4, barils, polythène en rouleaux, bois de construction à partir de 180\$ le mille pieds Tél. (819) 221-5429 097449

ENTREPOT des Encans chez Ti-Jean ouvert tous les jours Brik-A-brack les samedis et dimanches Vendons meubles usagés, poêles, réfrigérateurs, laveuses, sècheuses, articles pour bébés, antiquités beaucoup de menus articles, etc Encan chez Ti-Jean, 2251, Rg des Pins Rouges, St-Alexis-des-Monts, tél.: (819) 265-3144 097953

EQUIPEMENT de méchoui comprenant barre 11' de long en stainless steel avec pics en stainless, boîte à feu télesco-

pique échangeable en char- coal, auvents, moteur, etc prix à discuter Tél. (819) 228-3536 098552

EQUIPEMENT de magasin rack et étagères chromés, caisse enregistreuse Sanyo, ameublement de bureau, fi- lière, table de coupe avec tiroirs et portes, podium Pour infor- mation: (819) 228-5207 098816

ETAGERE murale noire, fini granité, de 88 pouces de large, valeur de 950\$ pour 650\$ Tél. (514) 836-7811 098435

FANS 24" pour bâtiments, éventails pour plafond, pales tot 28" Réfrigérateur 4 portes cou- lissantes vitrées Porte patio neuve, portes de bois se- condes, moulange MF 15, Silo à grain 3 1/2 tonnes, 15 cages à porcelets neuves, 30 cages à maternité complètes Tél. (819) 268-5162 098508

FERME porcine à vendre, à St-Boniface, capacité de 9000 porcs par année. Maison pay- sagée, piscine creusée. Possi- bilité de transfert de crédit à 11 3/8%. Bon prix. Tél.: (819) 535-2786 ou 538-1234 098588

FILTREUR de piscine, 4 poches, Chassis seconde main 3' x 6' avec chassis double. Poêle blanc. S'adresser à (819) 296-3257. 098274

FOIN à vendre, 10 000 ballots, 5 000 ballots de paille de blé, enfilage de foin. Aubaine 2 si-

los de 18 x 70 avec débouleur comme neufs Tél. (514) 835-7803 092959

FOIN à vendre, mil de première coupe, très bonne qualité Tél. L. (819) 227-4761 098819

GRAIN avoine et orge S'adresser à (819) 227-4458 099210

MACHINES à coudre, overlock Rimoldi à louer Machines simples à vendre ou à louer Tél. (819) 228-5057 ou 296-2453 078983

MEUBLES usagés à vendre, mobilier de salon, mobilier de cuisine, poêle électrique et lampe Tiffany Tél. (514) 836-4583 099178

MOBILIER de salon modulaire, 4 radios antiques, 1 poêle élec- trique Tapan Tél. (819) 265-3015 099198

MOBILIER de cuisine style co- lonial "Meubles Grand-Père", prix 250\$ Une buvette réfrig- gérée, 100\$ Une toilette blan- che, 25\$. Tél. (819) 265-2513 après 5h00. 099199

NOUVEAU à Lavallée Marché aux puces extérieur du 1er mai au 31 décembre, samedi et di- manche Espace à louer Pour tous genres de marchandises Premiers arrivés, premiers ser- vis. Inf.: (514) 887-2005 098907

OVERLOCK Juki, machine plain Brother, prix à discuter Tél.: (819) 265-3213 098215

Rés. (819) 379-3004

ME FRANCOIS RIOUX,
-avocat-

40-A, Fusey, Cap-de-la-Madeleine G8T 2T5
Tél.: (819) 374-5666

200, Ste-Marie, Louiseville J5V 1E9
Tél.: (819) 228-9128

Me Paul Yanakis

AVOCAT

600, de Frontenac, Berthierville (514) 836-3717
Télécopieur: (514) 836-1177

48, rue Beausoleil Saint-Gabriel-de-Brandon
(514) 835-5313

COMPTABLES Généraux licencés

Bur.: (819) 228-5141
Rés.: (819) 228-3553

Michel Bertrand, B.A.A., C.G.A.
Comptable Général Licencé

21, rue Saint-Marc, Louiseville

COMPTABLES AGRÉÉS

ca

Louis Baril
COMPTABLE AGRÉÉ

Francline Turcotte, C.A.

38, Grande-Carrière, Louiseville (819) 228-5518

Bur.: (514) 836-2335
Rés.: (514) 836-7397

Patrick Valois
B.A.A. C.G.A.
Comptable Général licencié

340 Frontenac, Berthierville
C.P. 750 JOK 1A0

Deschesnes Alain Deschesnes, C.A.
Latterreux Daniel Latterreux, C.A.
Mailhot Gilbert Mailhot, C.A.

COMPTABLES AGRÉÉS

3675, Chanoine Moreau #102
Trois-Rivières (Québec)
G8Y 5M6
(819) 378-4554

DENTISTES

Urgence acceptée.

Dr Ghislain Lévesque
Dr Édith Mercier
CHIRURGIENS-DENTISTES

Pour rendez-vous: (819) 228-5515
Lun. au ven.: 9h00 à 21h00 'Sam.: 9h00 à midi

45, av. Saint-Laurent, Louiseville
(Clinique Multi-Services)

Si un cours de conduite auto-moto t'intéresse

École de conduite La Mauricie Inc.

1-800-567-7824 (sans frais)
321, boul. Est, Louiseville

FER ORNEMENTAL
VENTE ET INSTALLATION

RAMPES D'ALUMINIUM, AUVENTS, COLONNES, PERSIENNES

MICHEL LESSARD
1051, route Petit-Bois, Louiseville
(819) 228-4070

Fabrication et installation de grilles de sécurité, escaliers, rampe

SOUDEURE MOBILE

Estimation gratuite.

CONSTRUCTION

POUR UN BON PRIX!

CONSTRUCTION **GEL-TECH**

ENTREPRENEUR GÉNÉRAL RÉSIDENTIEL ET COMMERCIAL

Luc Gollnas: (819) 228-4880
André M. Gollnas, T.Sc.A.: (819) 233-3366

780, Petit-Bois, Louiseville

ca

MICHELE CHARTIER, C.M.A.
comptable agréée

.Déclarations d'impôt .Tenue de livres
.Planification fiscale .Etc...

1051, boul. Saint-Laurent Est, Louiseville
(819) 228-2791

DR RICHARD GAGNON
CHIRURGIEN-DENTISTE

Du lundi au jeudi de 13h30 à 21h00

452, avenue Saint-Laurent, Louiseville
(819) 228-9411 — Si occupé: 228-8260

Samson Bélaïr

415, rue Sainte-Marie Louiseville (Québec) J5V 1G2
(819) 228-2021
(819) 296-2459
Télécopieur: (819) 228-8282

Léon Trépanier, C.A.
Jean-Guy Plourde, C.A.

Deloitte/Samson
Membre de Deloitte Haskins & Sells International

CLINIQUE DENTAIRE

Dr Yvon Simard Dr Claude Chaput
Dr Robert Chaput Dr Alain Isabelle Dr Sylvain Lambert
Chirurgiens-dentistes

d'ouverture:
Louiseville:
Lundi à jeudi: 8h30 à 21h00
Vendredi: 8h30 à 17h30
255, av. Saint-Laurent, Louiseville, J5V 1K2 (819) 228-5577

Berthierville:
Lundi, Mardi: 8h30 à 21h00
Mercredi, Jeudi, Vendredi: 8h30 à 17h00
Samedi: 9h00 à 17h00
670, Montcalm, bureau 200, Berthierville, JOK 1A0 (514) 836-2033

RAMPES ET ESCALIERS

ALAIN THIBODEAU
Saint-Édouard (819) 228-3766
Vente et installation

RAMPES INTÉRIEURES ET EXTÉRIEURES
PLANCHERS DE BOIS FRANC
ESTIMATION GRATUITE

AVOCATS

avocats

Dubeau Perreault et Mélançon

(819) 228-5529
(819) 228-3949

21, rue St-Marc Louiseville

PAILLE d'avoine à vendre 1 \$ la belle Aussi 2 bureaux, une maquette, une commode avec banc, à bas prix. Tél.: (819) 264-5375 099064

PIQUETS de cèdre à vendre, neufs et usagés. Broche à clôture usagée, 6 fils, en bon état. Tél.: (514) 835-7803 ou 835-4925 098431

POELE et réfrigérateur Inglis, couleur gold, réfrigérateur Mc Clary blanc, poêle Tappan, four et réchaud, poêle à bois (hotte de poêle, sortie extérieure), mobilier de cuisine en bois, chaises, plusieurs portes en bois 1 secrétaire + chaise Tél. (819) 228-3385 098536

RADIO Pioneer, tout équipé, neuf, ampli 50 x 50 watts, 6 speakers 2 voies, Pioneer Tél. (819) 228-2424 - 227-3193 099036

SCOOTER Honda 1984, 125 cc, 9,000 km Tente de 9' x 12' Tél. (819) 228-3886 098924

SOUFFLEUR 8 forces, 28 pouces de chasse-neige, 600\$. Mobilier de chambre noir et blanc, lit 54 po. avec couvre-lit et rideaux, 150\$, lit 38 po avec 2 petits meubles: 125\$. Bibliothèque brune: 50\$. Petite télévision: 75\$. 2 boîtes de tulle blanche: 70\$. Gros radio ancien: 75\$. Tél. avant-midi ou après 5h00: (819) 228-5037 098539

STORES verticaux couvre-lits, rideaux, toiles. Rabais jusqu'à 70%. Spécialiste 25 ans d'expérience en décoration. Service à domicile gratuit. Service après vente impeccable. Commercial et résidentiel. Draperies de la Mauricie, 186, rue Principale, Saint-Boniface, tél. (819) 535-2715 093004

SYSTEME de son Pioneer, 45 watts/canal, tape cassette auto-reverse, table tournante Technics et boîtes de son Payé 1 450\$ pour 725\$. Tél.: (514) 836-7811 098436

TELEPHONE "cellulaire", à vendre CT-100, avec deux antennes et deux guides "braquettes", prix: 950\$ négociable. Tél.: (514) 836-2152 098520

TELEVISEUR couleur à vendre, 110\$. S'adresser à M.D.S. Electronique, tél.: (819) 227-2462 098828

TRACTEUR de pelouse Columbia 1988, 12 forces, 40 pouces de lame avec ensilage. Tél.: (819) 228-2711 le jour et demandé Normand Gagnon et le soir 228-9667 le soir. 098611

TRAILER tente Vonair, 6 places, 1985. Réfrigérateur au gaz et à l'électricité. Piano Wurlitzer, 3 ans d'usage. Tél.: (819) 227-2523 après 6h00. 098541

TRAILER pour aller derrière un 3 roues ou 4 roues, avec cotés et suspension, 200\$ ferme. Bicyclette 10 vitesses pour homme, 100\$. Ouvre-porte de garage avec commande de l'auto, 175\$. Un "grinder" avec 2 meules de 8" x 1" de large sur base, 100\$.

Bicycle 10 vitesses pour homme usagé, 30\$. Un set de cuisine avec 4 chaises, propre, 50\$. 4 chaises en bois solide, 50\$ les 4. Tél.: (819) 228-9874. 098911

BUREAUX de secrétaire en métal, chaises de bureau sur roues, panneaux de division en matériel. Tél.: (514) 835-7608. 099203

NOURRITURE **150** A VENDRE

PATATES à vendre, blanches ou rouges et papates Jumbo pour frites. S'adresser à Gérard Bergeron, St-Léon, tél.: (819) 228-3936 098368

INSTRUMENTS DE MUSIQUE **155** A VENDRE

PIANO usagé, bonne condition, prix demandé: 700\$. Tél.: (514) 836-3547 099042

DENTUROLOGISTES

Sur rendez-vous (819) 228-9998

Jocelyn Michaud, d.d.
Denturologiste

45, rue Rémi Paul Louiseville J5V 1Z9
(Anciennement rue de la Fabrique)

(819) 265-2371

CLAUDE BERTHIAUME, D.D.
Denturologiste
Sur rendez-vous seulement.

Du lundi au vendredi inclusivement.

850, rang Saccacomie Saint-Alexis-des-Monts.

(819) 228-4090

YVAN CLARK
GILLES LESSARD
Denturologistes

Fabrication et réparation de prothèses dentaires

45, avenue Saint-Laurent (Clinique Roy et Picotte)
Louiseville



SUR RENDEZ-VOUS

JEAN-NOËL SIMARD, D.D.
Denturologiste

Fabrication et réparation de prothèses dentaires.

220, avenue Saint-Laurent Louiseville
Bur.: (819) 228-3800

AUDIOPROTHÉSISTE

AIDE AUDITIVE
GÉRARD LESSARD, AUDIOPROTHÉSISTE

PROTHÈSES AUDITIVES
pour mieux entendre, sur prescription.
Examens audioprotétiques.

au 220, av. Saint-Laurent, Louiseville

Pour plus d'informations et rendez-vous:
(819) 228-3800

Bureau tous les mercredis 10h00

MACHINERIE

ACHAT
VENTE
ÉCHANGE

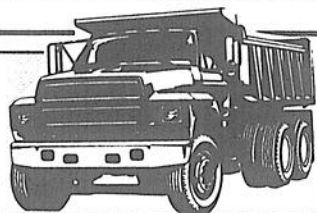

INVENTAIRE DE PIÈCES DE CAMIONS ET MACHINERIES.

MAÇINERIES
R. THÉRIAULT Inc.

1441, boul. Saint-Laurent Est, Louiseville
(819) 228-8426 / 8427

NOTAIRES

BÉLAND & CAUMARTIN
NOTAIRES

| | |
|---|---|
| Bernard Béland 21, rue Saint-Marc Louiseville Bureau: (819) 228-2922 Rés.: (819) 228-3411 | Sylvie Caumartin 1930, rue Principale Sainte-Ursule Bureau: (819) 228-4408 Rés.: (819) 228-9325 |
|---|---|

Cessionnaires des greffes et des dossiers de
Me René R. Béland Me Charles Milot
Me Carole Mc Murray

Heures d'affaires: 9h00 à 17h00
Le soir: Sur rendez-vous

(819) 228-2793

MASSON & LEVASSEUR
notaires

Me Michel Masson et Me Luc Levasseur
Cessionnaires des greffes de Me Jean-Paul Chevalier
Me J.A. Coutu Me J.H.M. Coutu et Me J.A. Ferron

200, avenue Sainte-Marie Louiseville

(819) 228-2915

YVON MILOT
NOTAIRE

Cessionnaire du greffe de
Me P. Fleury et Me Jos Langlois

222, av. Saint-Laurent, Louiseville



Me Isabelle St-Yves

Notaire & Conseillère Juridique

Bur.: (819) 228-8356 Rés.: (819) 228-9814

(514) 759-1355
677 rue Principale, Saint-Léon
(Québec) J0K 2W0

VÊTEMENTS

160 A VENDRE

ENSEMBLE de ski (2 pièces) Alpine, grandeur: 7-8 ans, 2 tons de gris, presque neuf, 80\$. Tél.: (819) 228-2766, demandez Rachel ou (819) 372-0192 le soir. 095544

MAGNIFIQUE robe longue de bouquetière, grandeur 4 ans, en satin avec perles et dentelle, couleur blanche, prix: 130\$ négociable. Tél.: (819) 228-3636. 099083

MANTEAU de vison couleur sable, grandeur 14-16, avec motif genre chevrons au bas des manches et en bas du manteau, a toujours été entreposé, prix: 525\$. Tél.: (514) 836-6210 098957

ROBE de mère de mariée n'ayant jamais été portée, 13-14 ans, pêche, aussi passe en fleurs même couleur que la robe, cause annulation de mariage, prix à discuter. Tél.: (819) 228-5214. 098213

ROBE de mariée, grandeur 3-4 ans, chapeau et souliers. Tél.: (819) 228-3261. 098256

ROBE de mère de mariée, portée seulement qu'une fois, 8 ans, bleue, très belle robe, payé 400\$ laisserait pour 125\$. Tél.: (819) 228-2188. 098904

ARTICLES DE BÉBÉS

180 A VENDRE

VÊTEMENTS de bébé de la naissance à 24 mois pour fille, propre, prix négociable. Tél.: (819) 228-4772. 098651

PROPRIÉTÉS DE CAMPAGNE

200 A VENDRE

A YAMACHICHE maison de 12 ans à très bas prix. Pour de plus amples renseignements appelez au (819) 296-3318. Possibilité de location avec option d'achat. 098163

PROPRIÉTÉ à vendre, située au 1911, Principale, St-Cuthbert, terrain 365 pi. x 60 pi. Maison de 35 pi. x 20 pi., 1 1/2 étage, 6 pièces + solarium. Boutique à menuiserie 50 pi. x

20 pi. + hangar à bois attenant de 200 pi. x 20 pi. Prix demandé: 40,000\$. Tél.: (514) 836-3547 099043

ST-CUTHBERT, briques et aluminium, chauffage électrique, 3 chambres, puits artésien, fosse septique, très grand terrain, 58,800\$. Tél.: (819) 379-1794 099065

ST-THOMAS-de-Caxton situé au 1507, 5e Rg, maison de 5 1/2 pièces avec garage, inclus lave-vaisselle, balayeuse centrale, tapis, etc., grand terrain 200 x 400, visite sur rendez-vous. S'adresser au (819) 296-3648. 098216

YAMACHICHE Chemin des Acadiens, terrain 29 000 p.c., rénovations importantes effectuées. Tél.: (819) 377-1624. 098426

PROPRIÉTÉS À REVENUS

205 A VENDRE

6 LOGEMENTS situés au 120, St-Martin, avec grand terrain, finition stucco, bien isolé, intérieur modernisé, prix avantageux pour acheteur sérieux. Tél.: (819) 228-3260. 099208

BERTHIERVILLE, idéal pour propriétaire occupant, immeuble à revenus de 16 000\$ par an, 4 logements plus garage double, proche de tous les services. Tél. après 18h00: (514) 589-3674 099179

DUPLEX comprenant deux logements 4 1/2, très propre, chauffage électrique, entrée laveuse-sécheuse, solarium arrière, grand stationnement avec cour arrière, à prix abordable au 181, 2e rue Lagacé. Tél. après 5h00 au (514) 885-3527, par le propriétaire. 098305

DUPLEX, 3 1/2, 4 1/2, à Yamachiche, rue Sainte-Victoire, le 3 1/2 libre le 1er juillet et le 4 1/2 libre immédiatement. Tél.: (819) 296-2177 ou (819) 378-8333. Aussi à louer. 099192

LOUISEVILLE Duplex comprenant 2 - 6 1/2 avec entrepôt de 1900 pieds carrés, superficie de terrain 22,117 pieds carrés. Tél.: (819) 228-4984 098627

PROPRIÉTÉS UNIFAMILIALES

210 A VENDRE

CENTRE du village, maison 25 x 25, deux étages, deux salles de bain, chauffage électrique, eau et égout municipaux. Tél.: (819) 268-5747. 099201

CONSTRUCTION récente, 3 chambres, 2 salles de bain + salle de lavage, terrain 80 x 150. Tél.: (819) 228-5771 après 5h00. 098906

ILE ST-IGNACE, au 350, rue Guèvremont, maison construite 1977, 3 c. à c., terrain 100 x 225, façade, garage double. Demandez Claude Charbonneau, tél.: (514) 836-4427 ou 836-3013 098917

LOUISEVILLE du propriétaire, joli bungalow de 5 1/2 pièces situé au 280, Grande-Carrière. Plusieurs extras inclus. Terrain de 7 100 p.c. prix: 63 000\$ négociable. Si intéressé, tél.: (819) 228-5750 avant 21h00. 097463

MAISON neuve à vendre, avec cuisine et comptoir-lunch, salon et 2 chambres, située à 5 minutes du centre ville Berthier, taxes: 400\$ par année et beau grand terrain 70 x 110, prix: 66,700\$. Tél.: (514) 586-3914 096279

MAISON à vendre, située à 281, av. du Parc, Louiseville, sous-sol loué, meublé, incluant laveuse et sècheuse payantes, revenu de 535\$ par mois. S'adresser à 401, 7e rue, Louiseville. Tél.: (819) 228-4877. 098528

MAISON à vendre, 2051, Brodeur, St-Paulin, sous-sol fini avec meubles, prix à discuter. Pour information: (819) 268-5191 ou 268-2158 098937

MASKINONGE bungalow de 6 1/2 pièces, briques, dimension 30' x 44' avec garage attaché de 28' x 16', sur terrain paysagé 140' x 100', planchers de bois franc, foyer de briques, Jan-Air. Tél.: (819) 365-4824 le jour ou (819) 365-4851. 097741

REGION de Saint-Gabriel, occasion pour bricoleur, maison neuve avec cascades d'eau. Pour habiter à l'année. Tél.: (514) 835-1535 ou 835-3656 ou à Sorel: 743-9885 098562

POUR LE MOIS D'AVRIL

COTON ouaté, tricot et de coton en spécial **1.25\$** la livre

TISSUS MONIQUE ENR.

Monique Lessard, prop.
3170, Belle-Montagne, Saint-Paulin
(819) 265-3062

BRIQUETEUR

BRIQUETEUR



ESTIMATION GRATUITE

MAÇONNERIE
GILLES MAYER
(18 ans d'expérience)

(514) 836-7217

CONTRACTEUR EN BRIQUES ET PIERRES

721, Rivière Bayonne Nord, Berthierville

BOIS

Pulpe
Feuillus
Palettes
Chauffage



ACHAT
VENTE
TRANSPORT
Débardage

Achat de terres à bois
et de coupe de bois.

(819) 268-2144

Spécialité: Sylviculture avec chevaux
GUY & NOËL THIBODEAU ENR.

3241 ROUTE 348, ST-EDOUARD DE MASKINONGÉ (Québec) J0K 2H0

NETTOYAGE DE TAPIS

NETTOYAGE DE TAPIS ET CANAPES

- Résidentiel, commercial
- Personnel compétent
- Équipement haute pression, séchage rapide (2 heures)



Estimation gratuite
Pour rendez-vous, communiquez avec
La Maison Bellehumeur Tapis Inc.
(514) 836-4114

ST-ALEXIS, avec garage, style canadien, fini extérieur briques + pierres, 5 1/2 pièces, sous-sol semi-fini, cause divorce, prix à discuter. S'adresser au (819) 265-2186 ou au 101 rue Richard. 098279

ST-ALEXIS, centre du village, rue Roxanne, ent. rénovée en 1987. 2 chambres, possibilité

de 3, ch. froide, terrain 10,000 pi.ca., garage + remise. Aussi terrain de 12,000 pi.ca.. Tél.: (819) 265-2300 098558

ST-JUSTIN, maison de 30 x 45 pieds, 2 étages, toit cathédrale, garage, extérieur fini en pierres des champs. Tél.: (819) 227-2642 098725

ST-JUSTIN, maison de campagne, 2 étages, 5 app., centre du village, fini stucco et pierres, grand terrain paysager, chauffage électrique, système d'alarme, 28,900\$. Tél. le jour: (514) 289-6852, le soir: (819) 227-2623 098212

MAISON-MOBILE 14 x 72 avec terrain de 100 x 125. Yamachiche. Tél.: (819) 296-2379 098492

ROULOTTE Taurus 1977, 18 pieds, équipée au complet, très très propre, douche, toilette, poêle avec four, réfrigérateur, réservoir d'eau chaude, auvent à rouleau, plate-forme, 110 amp. et au gaz, prix: 4,650\$. Tél.: (514) 836-3511 098579

ROULOTTE 29R, modèle 1986, Prowler, toute équipée, meublée, auvent 24 pi., antenne TV téléscopique. Tél.: (819) 296-3939 ou 296-3242. Yamachiche. 098052

ROULOTTE P.M.C. 21 pieds, 1973, très propre avec remise 5 x 7. Information (819) 228-5243 entre 6h00 et 9h00 le soir. 098705

ROULOTTE 20 pieds Dauphine avec plate-forme et une remise. S'adresser à (819) 228-8548 après 4h00 p.m. 098613

ROULOTTE Citation, 21 pieds, 1974, très propre, avec eau chaude, douche, chambre fermée, auvent. Prix à discuter. Tél.: (514) 641-0122 098913

ST-SEVERE, maison mobile 1987, 16 x 68, 3 chambres à coucher, toit cathédrale, à vendre avec ou sans terrain de 110 x 150. Si intéressé, tél.: (819) 264-5634. Venez visiter et faites une offre! 098624

FERMES-TERRES 230 A VENDRE

50 ARPENTS de terre pour grande culture au 670, rang Saint-Esprit, Berthier, prix: 30,000\$. Tél.: (514) 836-3521 098887

MAISON-MOBILE, 1978, 14 x 68 pieds, pour déménager, libre le 1er juillet. S'adresser à (819) 296-3257. 098273

ST-PAULIN terre à vendre, 3800, de la Roubine, environ 70 arpents, avec maison et bâtiments. Tél.: (819) 268-5206 098284

TERRAINS 235 A VENDRE

CHEMIN Petit-Bois, Louiseville, terrain dézonné 135' x 125'. Le permis de construction doit être demandé à l'été 1990. Tél.: (514) 581-0015 ou (819) 296-3363 098739

DANS LE boisé Jolibourg à Lavallée, déboisés et désouchés, égalisés, beaux arbres avec tous les services inclus, prêt à bâtir immédiatement, prix réduit. S'adresser au (514) 589-2772. 098308

PLACE Pellerin, terrain de 12 480 p.c., dans quartier résidentiel prix: 60c le pied carré S'adresser (819) 296-2444 ou 296-3228. 098024

SITUE rue Denis, 89' x 100'. Tél. (819) 228-5141 ou 228-3553 098427

ST-IGNACE de Loyola, rue Lafortune, 4 terrains de 65 x 90 pieds avec tous les services compris, rue asphaltée, près de tous les services. Tél.: (514) 836-4768. 098154

TERRAIN à vendre, situé au Petit-Bois, Louiseville, 108 de façade, 148 de profondeur, dézonné. Pour inf., tél.: (819) 228-5235 après 6h00. 098563

TERRAINS à vendre, environ 20,000 pi. ca., situés à 3 milles de Louiseville, dans un coin tranquille. Tél.: (819) 228-3101 ou 228-9358 097917

YAMACHICHE Place Marconi, 32 000 p.c., résidentiel tranquille, 15 minutes de Trois-Rivières, boisé, cadastré. Pour information le jour (819) 228-2797 le soir 228-2693. 098750

YAMACHICHE banque de terrains résidentiels (600 000p.c.) situés dans le village, prêts pour développement, idéal pour contracteur. Pour information, après 5h00, (819) 296-2132 ou 296-3923. 098283

CHALET 240 A VENDRE

ST-EDOUARD, avec électricité et tout meublé, comprend cuisine et salon vaste, 3 chambres et salle de bain. Chauffage à l'huile et au bois. Endroit très paisible, terrain de

100 x 200 et comprend petite remise. Le tout à tres bon prix. Tél.: (819) 228-2007 ou 228-3182 098567

AUTOMOBILES 300 A VENDRE

1987 CHRYSLER Daytona Shelly Z, noir, turbo et inter-cooler, 60,000 km, équipé d'un système d'alarme, 2 sets de pneus, toit ouvrant, prix 10,800\$. Tél. le soir après 7h00 (514) 836-2798 098872

ACHETONS voitures d'occasion, camions, pick-up, Chevy Van. Payons comptant. S'adresser à Noël Auto Ent., 541, boul. St-Laurent est, Louiseville, tél.: (819) 228-9786 04382

AUBAINE Trans-Am, 1976, moteur 305, automatique, noir, intérieur rouge, toit ouvrant, rideaux garde-soleil, 4 mag. 1 500\$. Tél.: (819) 227-2880 demandez Guyline. 098211

BUICK Le Sabre Ltée, 1986, très propre, tout équipé, avec air climatisé, en très bonne condition. S'adresser à (819) 228-2326 ou 228-2173. 098919

BUICK Le Sabre Limited, 1986, très propre, tout équipé, avec air climatisé. Aussi, Reliant SE 1984. Les deux en très bonne condition. Tél.: (819) 228-2326 ou 228-2173. 098038

CADILLAC Fleetwood 1987, 32,000 km, tr s bonne condition, prix demandé 23,000\$. S'adresser à S. Dubeau, tél.: (819) 228-3949 094649

CAMARO Z28, 1987, 42,000 km, en excellent état, 12,500\$. Tél.: (514) 523-6837 098058

CHEVROLET Corsica, 1988, 6 cylindres, 4 portes, blanc, intérieur rouge, très bien équipé. S'adresser (819) 228-3906. 098033

FIREBIRD rouge 1987, moteur V-6 à injection, vitres électriques, radio AM FM stéréo, 4 mag. presque neufs, faut voir! 7 500\$. Tél.: (514) 755-2781 ou 755-2648 et demandez Jackie. 098609

HYUNDAI Pony 1985, moteur 1.6 litres, automatique, 85 000km, très propre, prix: 2 000\$. Tél.: (514) 835-4412 099207

PONTIAC Tempest 1987, 4 cylindres, 4 portes, air climatisé, 60,000 km, très propre. Tél. après 5h00: (819) 228-3740 098039

PONTIAC Grand Prix SE 1988, 7,000 km, tout équipé. Mustang LX 1986, 4 cylindres, manuel, 45,000 km. Bayeur Auto Ent. 821, des Cascades, Berthier, tél. (514) 836-3917 098313

PONTIAC 6000LE, 1986, air climatisé, 2 portes, tout équipé, 2 tons de bleu. Tél. (819) 265-2610 098038

RENAULT 5 GTL, 1985, turquoise, pneus 4 saisons, en parfaite condition, prix 2 800\$. Tél.: (819) 228-5504 de jour seulement 098034

RENAULT Alliance GS 1987, 50,000 km, 1.7 litre tout équipé, 4 roues et 4 pneus d'hiver en plus comme neufs, prix à discuter. Tél. (514) 835-4928 après 4 heures. 098044

RENAULT 5 GTL, 1984, pneus 4 saisons, manuel, très propre, prix 1,500\$. Tél. (819) 228-5348 - 228-4250 098057

TOYOTA Corolla 1988, familiale, 4 roues motrices, automatique, air climatisé, 31,000 km. Suzuki Samurai JX Plus 1988, 5 vitesses, 24,000 km. Bayeur Auto Ent. 821, des Cascades, Berthier, tél. (514) 836-3917 098312

TOYOTA Tercel familiale, 1983, 4 x 4, 160,000 km, prix à discuter. Tél. (514) 885-3128 098177

CAMIONS 325 A VENDRE

BOITE de camion en acier inoxydable, 22 pieds, parfaite condition. S'adresser (819) 228-3936 097928

CAMION Chevrolet, 6 roues, 5 tonnes, à benne basculante, en très bon état. Charrue à neige, 6 positions, full hydraulique, comme neuve. Tél. (819) 228-4786 098765

FORD Ranger 1988, 5 vitesses, noir, 37 000km, garantie Ford 6 ans, spécial 7 900\$ ferme. Tél. (819) 228-9874 098908

JEEP CJ7, 1977, 4 x 4, très propre, refait à neuf, carrosserie en fibre de verre, peinture neuve, gris et blanc. S'adresser à Eric, tél. (819) 296-2496 099066

PIÈCES CAMIONS-AUTOS 330 A VENDRE

4 MAGS avec pneus pour traction arrière, 14 po, 235, 60, neufs. Tél.: (819) 228-2424 ou 227-3193. 098037

CHAMBRES 410 A LOUER

A ST-PAULIN, 2 grandes chambres très luxueuses à louer avec pension. Des soins peuvent être dispensés à personnes handicapées ou malades mais autonomes. Dans maison privée. Demandez Liliane (819) 268-2058 098309

PRES de Berthier et du traversier, à St-ignace, déjeuner inclus, prix à discuter. Tél.: (514) 836-3617. 098016

PRES de Berthier et du traversier, à St-ignace, déjeuner inclus, prix à discuter. Tél.: (514) 836-3617 098112

PRES de Berthier et du traversier, à St-ignace, déjeuner inclus, prix à discuter. Tél.: (514) 836-3617 098017

LOGEMENTS 1 à 4 1/2 415 A LOUER

1 x 4 1/2 CHAUFFÉ, déneigé, pour adulte seulement, endroit tranquille, libre le 1er juillet '90, situé à 474, St-Laurent, Louiseville. Tél. à l'heure des repas: (819) 228-4469 098884

2 1/2, non meublé, entrée laveuse et sècheuse, prélatris fournis, taxes payées, libre le 1er juillet. Tél.: (819) 228-5158 ou 228-3484 098040

2 4 1/2 dont un chauffé, situés sur la rue Principale à Ste-Ursule. S'adresser à (819) 265-3311. 098107

2 LOGEMENTS 4 1/2, meublés ou non, eau chaude fournie, service de buanderie, piscine, place de plein air, situé à 980, boul. Est, Louiseville, 2105 et 2505. Tél. (819) 228-5001. 098805

INFIRMIERE A DOMICILE

Claudette Ethier Enr.

infirmière diplômée membre de L'OIIQ
SERVICE PRIVÉ A DOMICILE

prise de sang pansement
pression artérielle urgence mineure

(514) 836-4374

800, Saint-Luc, Saint-Ignace-de-Loyola

OPTOMETRISTES

Normand Trempe, o.d.

optométriste

examens visuels complets

• verres de contact • test de glaucome • lunetterie
• vision des enfants

Centre Commercial
Louiseville

550, boul. Saint-Laurent Est

228-3330

Dr Rodrigue Roy, B.A.O.D.
OPTOMETRISTE

• EXAMEN DE LA VUE
• TEST DE GLAUCOME
• VERRES DE CONTACT
• LUNETTES

CLINIQUE ROY ET PICOTTE

45, av. Saint-Laurent, Louiseville (819) 228-5579

PHARMACIES

Lise Plourde & Eric Bergeron

PHARMACIENS
Livraison
228-5581

290, av. Saint-Laurent, Louiseville

RÉPARATION

CLÉMENT BRISSETTE SERVICE INC.

Votre technicien spécialiste depuis 20 ans

• réfrigérateurs • poeles • sècheuse
• congelateurs • lave-vaisselle • laveuses

Achat et vente d'appareils usagés.

91, Rang York Saint-Barthélemy
(514) 885-3619

RÉFRIGÉRATION

F. BENOIT SERVICE Enr.

Service en réfrigération domestique et commerciale
VENTE ET ACHAT
air conditionné
et réfrigérateurs usagés
315, Petit-Bois, Maskinongé
(819) 227-2358

VÉTÉRINAIRES

CLINIQUE VÉTÉRIINAIRE DE BERTHIER
Médecine et chirurgie des petits animaux

Dr. Marie - Éliane Roy m.v.

~ SUR RENDEZ-VOUS ~

19, rue Perreault, Ste-Geneviève de Berthier
(814) 836-1848

CLINIQUE VÉTÉRIINAIRE LEMIEUX, GABOURY & ASS.

Pratique générale
Dr Jean Lemieux
Dr Michel Gaboury
Dr Georges Paré
Dr Jean Rinfret

931, boul. Saint-Laurent Ouest, Louiseville
(819) 228-3115 ou 228-3660

Tél: (819) 228-4386

DR. GEORGES-A. DULAC
Médecin Vétérinaire
Pratique générale

1150, Petit-Bois
Louiseville, Qué. J5V 2L4

GARAGE ALAIN BRANCONNIER

830, Route 138
Saint-Barthélemy
(514) 885-3918

1990 Chevrolet Lumina Euro, air climatisé, vitres portées, valise électrique, AM FM stéréo cassette tout équipé

1989 Pontiac Sunbird S.E. 2 portes, automatique, toit ouvrant, AM FM stéréo cassette

1989 Chevrolet Cavalier 4 portes, automatique

1989 Escort LX manuel, 4 portes, air climatisé

1989 Plymouth Grand Voyager S.E. 6 cylindres, 7 passagers, air climatisé, balance de garantie de la compagnie

1989 Plymouth Acclaim air climatisé, 24 000km tout équipé

1988 Jeep Laredo noir, 5 vitesses, 45 000km, 6 cylindres, 4 x 4

1988 Olds Delta 88 33 000km, tout équipé, 4 portes

1988 Chevrolet Corsica 4 portes, 4 cylindres, automatique

1987 Toyota MR 2 T top, bien équipé

1987 Plymouth Voyager 5 passagers

1985 Honda Prelude 5 vitesses, très propre

1984 Chrysler New Yorker bien équipé, très propre

Aucune voiture accidentée
Balance de garantie de compagnie

VOITURES RECENTES NON ACCIDENTES

1990 Chevrolet Lumina Euro bien équipé, balance de garantie

1989 Ford Tempo L 4 portes, automatique, air climatisé, 3 000km, balance de garantie

1989 Pontiac Firebird 4 portes, automatique

1989 Chevrolet Cavalier V6

1989 Oldsmobile Delta 88 4 portes, automatique, air climatisé, balance de garantie

1989 Dodge Shadow 4 portes, automatique, air climatisé, balance de garantie

1988 Dodge Caravan 5 passagers, V6, air climatisé, volant ajustable, 4 vitesses de vitesse, balance de garantie

1988 Chevrolet Cavalier 4 portes, automatique, balance de garantie

1988 Chevrolet S-10 V6, 5 vitesses, 4 portes, air climatisé, balance de garantie

1987 Oldsmobile Delta 88 4 portes, automatique, air climatisé, balance de garantie

1987 Toyota MR 2 T top, bien équipé

1987 Plymouth Voyager 5 passagers

1985 Honda Prelude 5 vitesses, très propre

1984 Chrysler New Yorker bien équipé, très propre

Aucune voiture accidentée
Balance de garantie de compagnie

Tessier
191 rue Montcalm
Berthier
(514) 836-4531

2 LOGEMENTS de 2 1/2, situés à 267 et 269, St-Laurent, Louiseville. 250\$ par mois. 1 de 3 1/2, 201, St-Aimé. 315\$ par mois. 1 de 2 1/2, 201, St-Aimé. 275\$ par mois. Ces logements sont chauffés, éclairés, meublés et taxes comprises. Tél.: (819) 228-3949 098543

3 1/2, non-meublé, entrée laveuse-sécheuse, libre en juillet, prix: 275\$ par mois, rue Casaubon, Louiseville. Tél.: (819) 228-3319 097558

3 1/2 pièces, rue Sainte-Anne à Yamachiche, bien localisé, espace de rangement, aire de stationnement, (semi-meublé si

désiré), libre le 1er juillet. Appelez au (819) 296-3923 ou (819) 375-1222 098252

3 1/2 à Louiseville, très moderne, près du centre d'achat, rez de chaussé, stationnement, libre le 1er mai. Tél.: (819) 228-9242 098304

3 1/2 NEUFS à louer, pour personnes âgées de 60 ans et plus. HLM, St-Léon-Le-Grand, situés à 95, des Ambroise, St-Léon. Tél.: (819) 228-9520 098551

3 1/2, PRES du secteur de l'hôpital, rénové et agrandi, libre immédiatement, idéal pour personne seule, entrée laveuse-

sécheuse, entrée pavée, payagée, 1er plancher, 262, Petite Rivière, 280\$ par mois. Se présenter au 264 Petite Rivière. Tél.: (819) 228-3355 098338

3 1/2 pièces situé au 145, Lemay à Louiseville. Libre le 1er juillet 1990. Entrée laveuse-sécheuse. S'adresser au 141, Lemay, Louiseville Tél.: (819) 228-4455 098321

3 1/2 et 4 1/2 à louer à partir du 1er juillet situés sur la rue Notre-Dame Sud. S'adresser au (819) 228-9618 après 6h00. 098391

3 1/2 à louer, très propre, pour personne seule ou couple, situé au 155, St-Charles, Louiseville. Pour information (819) 228-8375 après 5h00 p.m. 098332

4 1/2 pièces, entrée laveuse-sécheuse, très propre, libre le 1er mai, situé 238, rue Savoie. S'adresser à l'heure des repas ou après 17h00 au (819) 228-9196 098310

4 1/2 chauffage électrique, entrée laveuse-sécheuse, situé à 198 boul. Est, Louiseville. Tél.: (819) 228-3874. 098352

4 1/2 à sous-louer, eau chaude fournie, taxes comprises, style moderne, balcon avec porte patio, 1er étage, libre immédiatement. Tél.: (819) 228-4392 098321

4 1/2 chauffé, éclairé, entrée laveuse-sécheuse, taxe d'eau comprise 300\$ par mois, situé à Louiseville, libre le 1er juillet. Tél.: (819) 227-2670 098333

A YAMACHICHE, logement 4 1/2 à louer, situé au Chemin des Caron, avec sous-sol et véranda, libre le 1er juillet. Tél.: (819) 296-3318 098528

ATTENTION: Vous êtes à la recherche d'un logement? Nous avons 5 1/2, 4 1/2, 3 1/2 pièces, libres immédiatement, eau chaude fournie, taxe payée, conciergerie, buanderie, stationnement. Une visite s'impose. Adressez-vous à 80, Dalcourt, App. 8, Louiseville. Tél.: (819) 228-4392 098375

BERTHIERVILLE, grand 3 1/2 pièces, meublé, chauffé, éclairé, avec service de conciergerie, 265\$ par mois. Faut voir. Tél.: (514) 836-7752 098546

BERTHIER, 4 1/2 pièces, neuf, de luxe, plancher en béton, insonorisation supérieure, cuisine avec comptoir-lunch, bain podium, douche individuelle, système intercom. Tél.: (514) 836-6730 ou 836-1568 098374

BERTHIERVILLE, grand 4 1/2 pièces, libre 1er juillet, face à la descente des bateaux rue Frontenac, très belle vue, très propre, coin tranquille. Tél.: (514) 836-7451 098378

BERTHIERVILLE, à louer, 4 1/2 pièces, libre 1er juillet 1990. Tél.: (514) 836-7886 098389

BERTHIER, logement en sous-location avec possibilité de bail en juillet, très moderne, 4 1/2 pièces, libre 1er mai '90, porte patio, espace vert à l'arrière. Tél.: (514) 836-4989 ou 836-1323 098229

BERTHIERVILLE, 3 1/2 pièces, libre 1er mai, chauffage électrique, situé dans un bas, 591, Montcalm. Tél.: (514) 836-4553 098175

BERTHIERVILLE 540, St-Dominique, 3 1/2 pièces, meublé, libre le 1er juillet, 1 1/2 pièces meublé, eau chaude fournie, libre 1er mai. Tél.: (514) 836-4890 098159

BERTHIERVILLE 911, du Collège, grand 3 1/2 pièces, poêle et frigidaire fournis, taxes et services inclus, libre le 1er juillet. Tél.: (514) 836-6680. 098174

BERTHIERVILLE 4 1/2 pièces, très propre, libre immédiatement, tapis mur à mur, entrée laveuse-sécheuse, stationnement avec prise, construction fin 1986, situé au 141 P.L. Tanschemontagne. Tél.: (514) 836-2692 ou 836-6613, demandez Richard. 098297

BERTHIERVILLE centre-ville, logements 2 1/2 et 3 1/2 pièces, libre le 1er juillet. Local commercial aussi à louer. Tél.: (514) 836-4310. 098441

BERTHIERVILLE logement 1 1/2 meublé, chauffé, éclairé, pas de taxe, libre le 1er mai. Tél.: (514) 836-6190 ou 836-6000 098334

CAP-DE-LA-MADELEINE, 400, rue St-Maurice. Tél.: (819) 373-1633, 4 1/2 pièces, deux chambres, salle de bain, entrée laveuse, sécheuse, cuisine,

salle à diner, salon, porte-patio, balcon. 098047

GRAND 1 1/2 pièces, éclairé, chauffé, meublé, pour fille et femme seulement, antenne TV comprise, laveuse et sécheuse commerciale. Tél.: (514) 836-4689 098224

GRAND logement de 4 1/2 pièces, non chauffé, non éclairé, libre le 1er juillet. Tél.: (819) 228-5754 ou 228-4211 098193

HABITATIONS Providence Inc., Ste-Ursule, logements à louer à prix modique, éclairés, chauffés, eau chaude fournie, pour personnes âgées ou jeune couple. Tél.: (819) 228-2039. 098053

ILE St-Ignace, 4 1/2 pièces à louer, libre 1er juillet. Tél.: (514) 887-2073 098174

LOGEMENT de 4 1/2 pièces, situé à 402, St-Jacques, Louiseville, libre immédiatement. S'adresser à Jacques Morin, tél.: (819) 228-4416 097816

LOGEMENTS 3 1/2 et 4 1/2, libres immédiatement et juillet, près centre ville Louiseville, chauffés, eau chaude, conciergerie, bon secteur. Tél.: (819) 228-8586 ou 228-9200 097822

LOGEMENT de 3 1/2 pièces, situé centre ville de Louiseville, libre le 1er mai. Tél.: (819) 228-5788 098522

LOGEMENT de 4 1/2 pièces, situé au 122, St-Martin, Louiseville, libre le 1er juillet, entrée laveuse et sécheuse, chauffage électrique. Tél.: (819) 228-3260 098523

LOGEMENTS 4 1/2 pièces, neufs et insonorisés, libres 1er mai et 1er juillet. Tél.: (819) 228-4130 098529

LOGEMENT 4 1/2 pièces, situé à 632, Notre-Dame Sud, Louiseville, près de la garderie. Tél.: (819) 228-2805 098533

LOGEMENT, grand 3 1/2 pièces, très propre, libre le 1er juillet, tél.: (819) 228-5003 098330

LOGEMENTS situés aux 485 et 489, rue St-Jacques, Louiseville, libres le 1er juillet, 4 1/2 pièces. Aussi, logement au 481, St-Jacques, libre immédiatement. Tél.: (819) 268-5573 098337

LOGEMENT, 4 1/2 pièces, chauffé, éclairé, libre le 1er juillet, situé à Yamachiche. Tél.: (819) 296-2309 098348

LOGEMENT à louer, rue Foucher, Trois-Rivières. Tél.: (819) 374-8242 près C.E.G.E.P., sous-sol aménagé, quatre chambres, meublé, serrure/cléf, câble T.V., tél., cuisine accessible et salle de bain communes. Préférence: Groupe quatre étudiants (es). 099046

LOGEMENT 4 1/2 pièces, chauffé, éclairé, taxes comprises, stationnement, entrée laveuse et sécheuse, au-dessus du magasin Croteau à l'arrière, libre 1er juillet. S'adresser au magasin, tél.: (819) 228-3282 098972

LOGEMENT, 3 1/2, meublé, libre le 1er mai. Pour information, s'adresser au 281, St-Aimé, Louiseville, tél.: (819) 228-2217 le jour ou 228-2872 le soir. 098321

LOGEMENT 4 1/2 pièces, moderne, situé à 385, St-Laurent, Louiseville, escalier intérieur, stores vénitiens, couvre-planchers compris, 365\$ par mois, libre le 1er juillet. Tél.: (819) 228-5386 098346

LOGEMENTS 3 x 3 1/2 et 1 x 4 1/2, meublés ou non meublés, situés aux 60 et 64, app. 2-3 Notre-Dame Sud et 4 1/2 au 103, boul. Comtois, libre 1er juillet ou immédiatement. S'adresser à Ghislain Noël, tél.: (819) 228-5242 098302

BERTHIERVILLE 1 1/2, 2 1/2, 3 1/2, 4 1/2, 5 1/2 pièces, eau chaude fournie, service de conciergerie et buanderie, très propre, libre immédiatement, appartement Marcel. Tél.: (514) 836-7868 ou (514) 759-4962. 094204

LOUISEVILLE, 3 1/2, 4 1/2, 5 1/2, tous à l'étage, eau chaude fournie, conciergerie, chute à déchets, buanderie, case de rangement, stationnement déneigé, pour réservation pour juillet. S'adresser à 291 Arsenault, Louiseville, tél.: (819) 228-9300. 094273

LOGEMENT, 4 1/2 pièces, très propre, avec toutes commodités, libre immédiatement. Tél.: (514) 836-3372 098428

LOUISEVILLE, 3 1/2 pièces, triplex situé boul. St-Laurent, près du centre d'achats, entrée laveuse et sécheuse, stationnement privé. Tél.: (514) 836-7597 098327

LOUISEVILLE, logement de 4 1/2 pièces, 300\$ par mois, non chauffé, non éclairé, situé à 29, 1ère avenue Caron, libre le 1er juillet. Pour inf., tél.: (819) 228-3912 099194

SOUS-SOL, 4 1/2 pièces, situé au 750, St-Alexandre, Louiseville, près de l'Hôpital Comois, Louiseville, libre le 1er juillet, 265\$ par mois, chauffé. Tél.: (819) 228-9509 098580

SOUS-SOL 4 1/2, chauffage électrique, situé à 1219, boul. Ouest à Louiseville. Tél.: (819) 228-3132. 098172

SOUS-SOL, grand 4 1/2, libre le 1er mai, prix: 235\$ par mois, situé à 1425, Petit-Bois, Louiseville. Tél.: (819) 227-2181 098612

ST-BARTHELEMY, 6e rang, 4 1/2 pièces, foyer, 2 grandes chambres, disponible immédiatement, avec bail à l'année. Tél.: Montréal (514) 932-9366 097620

ST-BARTHELEMY 3 1/2 pièces, éclairé, chauffé, frais peint, Domaine Dubois. Tél.: (514) 885-3443. 098349

ST-IGNACE de-Loyola, 2 1/2 pièces, meublé, entrée laveuse-sécheuse, libre 1er juillet. Tél. après 4 heures: (514) 836-3456 099172

ST-JUSTIN chauffage électrique, garage, libre le 1er juillet, situé au centre du village de St-Justin. S'adresser à (819) 228-2766 et demandez Gaston. 098615

STE-URSULE 4 1/2 avec toutes les commodités, libre le 1er juillet. Tél.: (819) 268-5219. 098507

TRES beau 3 1/2 pièces, chauffé, éclairé, meublé, 310\$ par mois, face à l'aréna. Tél.: (514) 836-6483 098926

YAMACHICHE grand logements neufs 4 1/2, disponibles en mai et juillet 1990. Pour information (819) 296-3350 ou 296-3469. 098991

YAMACHICHE grand 3 1/2 à louer, à partir du 1er juillet, entrée laveuse-sécheuse. S'adresser (819) 296-3018. 098022

YAMACHICHE loyer 2 1/2 pièces, libre le 1er juillet. S'adresser à (819) 296-3257. 098272

LOGEMENTS 5 ET PLUS 420 A LOUER

5 1/2 A LOUER, centre du village de Yamachiche, très propre. Tél. après 5h00: (819) 296-2165 098641

ILE ST-IGNACE, libre 1er juillet et sécheuse, pour auto. Tél.: (514) 836-2199

LIBRE immédiatement, chauffage électrique, laveuse-sécheuse, tué rue du hangar. P. 4596 ou (514) 836-2199

LOGEMENT, étage, non chauffé, non éclairé, libre immédiatement. Tél.: (514) 836-3372 098428

LOUISEVILLE, 3 1/2 pièces, triplex situé près du centre ville, laveuse et sécheuse, stationnement privé. Tél.: (514) 836-7597 098327

SAINT-GABRIEL, 3 1/2 pièces, chauffé, 350\$ par mois, libre le 1er juillet. Pour inf., tél.: (819) 228-3912 099194

SOUS-SOL, 4 1/2 pièces, situé au 750, St-Alexandre, Louiseville, près de l'Hôpital Comois, Louiseville, libre le 1er juillet, 265\$ par mois, chauffé. Tél.: (819) 228-9509 098580

SOUS-SOL 4 1/2, chauffage électrique, situé à 1219, boul. Ouest à Louiseville. Tél.: (819) 228-3132. 098172

SOUS-SOL, grand 4 1/2, libre le 1er mai, prix: 235\$ par mois, situé à 1425, Petit-Bois, Louiseville. Tél.: (819) 227-2181 098612

ST-BARTHELEMY, 6e rang, 4 1/2 pièces, foyer, 2 grandes chambres, disponible immédiatement, avec bail à l'année. Tél.: Montréal (514) 932-9366 097620

ST-BARTHELEMY 3 1/2 pièces, éclairé, chauffé, frais peint, Domaine Dubois. Tél.: (514) 885-3443. 098349

ST-IGNACE de-Loyola, 2 1/2 pièces, meublé, entrée laveuse-sécheuse, libre 1er juillet. Tél. après 4 heures: (514) 836-3456 099172

ST-JUSTIN chauffage électrique, garage, libre le 1er juillet, situé au centre du village de St-Justin. S'adresser à (819) 228-2766 et demandez Gaston. 098615

STE-URSULE 4 1/2 avec toutes les commodités, libre le 1er juillet. Tél.: (819) 268-5219. 098507

TRES beau 3 1/2 pièces, chauffé, éclairé, meublé, 310\$ par mois, face à l'aréna. Tél.: (514) 836-6483 098926

YAMACHICHE grand logements neufs 4 1/2, disponibles en mai et juillet 1990. Pour information (819) 296-3350 ou 296-3469. 098991

YAMACHICHE grand 3 1/2 à louer, à partir du 1er juillet, entrée laveuse-sécheuse. S'adresser (819) 296-3018. 098022

YAMACHICHE loyer 2 1/2 pièces, libre le 1er juillet. S'adresser à (819) 296-3257. 098272

LOGEMENTS 5 ET PLUS 420 A LOUER

5 1/2 A LOUER, centre du village de Yamachiche, très propre. Tél. après 5h00: (819) 296-2165 098641

LOGEMENT, étage, non chauffé, non éclairé, libre immédiatement. Tél.: (514) 836-3372 098428

LOUISEVILLE, 3 1/2 pièces, triplex situé près du centre ville, laveuse et sécheuse, stationnement privé. Tél.: (514) 836-7597 098327

SAINT-GABRIEL, 3 1/2 pièces, chauffé, 350\$ par mois, libre le 1er juillet. Pour inf., tél.: (819) 228-3912 099194

SOUS-SOL, 4 1/2 pièces, situé au 750, St-Alexandre, Louiseville, près de l'Hôpital Comois, Louiseville, libre le 1er juillet, 265\$ par mois, chauffé. Tél.: (819) 228-9509 098580

SOUS-SOL 4 1/2, chauffage électrique, situé à 1219, boul. Ouest à Louiseville. Tél.: (819) 228-3132. 098172

SOUS-SOL, grand 4 1/2, libre le 1er mai, prix: 235\$ par mois, situé à 1425, Petit-Bois, Louiseville. Tél.: (819) 227-2181 098612

ST-BARTHELEMY, 6e rang, 4 1/2 pièces, foyer, 2 grandes chambres, disponible immédiatement, avec bail à l'année. Tél.: Montréal (514) 932-9366 097620

ST-BARTHELEMY 3 1/2 pièces, éclairé, chauffé, frais peint, Domaine Dubois. Tél.: (514) 885-3443. 098349

ENCANTEUR

Vous désirez vendre par encan ou privé: troupeau, roulant de ferme, ménage complet, fond de commerce, succession...etc.

Consultez: **COLBERT & FRERES INC. STE-GERTRUDE, CO. NICOLET**
TÉL.: (819) 297-2711

L.P. BELLEMARE SERVICE

Plus de 25 ans d'expérience en service complet de réparation sur: réfrigérateurs, congélateurs cuisinières, laveuses sécheuses, lave-vaisselle, air climatisé.

Nous faisons tout pour mériter votre confiance.
195, rue Gérin-Lajoie, Yamachiche
(819) 296-3280

ENCANTEURS

LES ENCANS COLBERT & FILS INC.

(819) 297-2420 - (819) 372-1822
Achat: Ferme, animaux, roulant
Disponible pour TOUS GENRES D'ENCANS

TU ES ÉPUISE???

Retrouve ton énergie avec **SHAKLEE** Naturellement
Protéines - Vitamines - Minéraux
J.-L. Gélinas

Shaklee Distributeur Independent

| | | |
|--|---|--|
| CHARENTE Nicole Matteau (819) 221-2026 | Saint-Gabriel Monique et Rita Rainville (514) 835-2818 | Maskinongé Nicole Baril (819) 227-2944 |
|--|---|--|

Protéines Vitamines et Minéraux Vita Shakle o Céréales
EN HARMONIE AVEC LA NATURE
Purificateur d'eau AQUA

Shaklee

naturellement.
Pour une bonne santé et une bonne nutrition.

Saint-Félix
Jeanette Gauthier
(819) 299-2499

Saint-Élie
Sylvie Lavallée
(514) 753-4517

Saint-Charles
Liliane St-Onge
(514) 835-3322

Saint-Georges
Liliane St-Onge
(514) 835-3322

Saint-Georges
Liliane St-Onge
(514) 835-3322

ACHAT . VENTE . ÉCHANGE
PNEUS
NEUFS ET USAGÉS

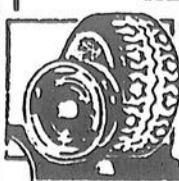

PNEUS & ACCESSOIRES
R. THERIAULT Inc.
Vente: Pneus d'autos, camions, hors-route industriels. Neufs et usagés

1441, boul. Saint-Laurent Est Louiseville
(819) 228-8426 / 8427

Encan TOUS LES SAMEDIS SOIR 19H00 À LA SALLE ENCAN BAIE JOLIE 831, ROUTE 138, BAIE JOLIE, POINTE DU LAC.
Blago tous les vendredis à 19h00
INFORMATIONS: 377-4594

TENUE DE LIVRES

SPB Impôts & Tenue de Livres
Parise Bergeron Inc.

Tenue de livres informatisée
Traitement de textes.
Services bureautiques.

470, Grande Carrière
louiseville
Sans frais:
1-800-567-9336
(819) 228-2138

Heures: d'affaires:
Du lundi au vendredi:
De 8h à 20h.
ou sur rendez-vous.

DÉCAPE-TOUT Enr.

LE REFLET DE LA QUALITÉ

Procurez à vos meubles tout l'éclat de meubles neufs en les revêtant de laque ou de vernis de très haute qualité

Décapage
Laquage
Vernissage

Restauration
Mobilier d'intérieur
Estimation gratuite

ARMAND COURNOYER
185, Rivière S.E., Maskinongé, Qc
(819) 227-4533

Hommes, femmes, recherchés (es) avec expérience ou non dans le domaine laitier, bovin, porcin et autres.

Service d'Emploi Agricole
110, Baugry Nord,
Joliette ou appeler
entre 9h00 et 16h00 à
753-7486 ou
588-2313.

ILE ST-IGNACE, 5 1/2 pièces, libre 1er juillet, entrée laveuse et sècheuse, cabanon extérieur, chauffage électrique, prise pour auto. Tél. après 18 heures: (514) 836-2917 098545

LIBRE immédiatement, Berthierville, logement 5 1/2 pièces, chauffage électrique, entrée laveuse-sècheuse, très bien situé rue du Collège, avec petit hangar. Pour inf.: (514) 836-4596 ou (514) 836-6589 098554

LOGEMENTS, 7 1/2 au 2e étage, non chauffé, non éclairé. 4 1/2 au 1er étage, non chauffé, non éclairé. 2 1/2 chauffé, meublé, éclairé, à St-Barthélemy. Tél.: (514) 964-0781 098550

LOUISEVILLE, 5 1/2 pièces, triplex situé boul. St-Laurent, près du centre d'achats, entrée laveuse et sècheuse, stationnement privé. Tél.: (514) 836-7597 098523

SAINT-GABRIEL: trois logements à louer, 1 de 6 1/2 pièces, chauffé, 350\$ par mois et deux 3 1/2 chauffés, 240\$ par mois, situés au centre-ville. Tél.: (514) 835-4733 aux heures d'affaires. 098588

MAISONS 425 A LOUER

LOGEMENT de 5 1/2 pièces, un bas, chauffage électrique, tapis fournis, entrée laveuse et sècheuse, prise d'auto, près de tous les services, situé à 652, boul. St-Laurent Ouest, Louiseville. Tél.: (819) 228-8162 ou 228-5260 099189

MAISONS 430 A LOUER

BERTHIERVILLE libre le 1er juillet, maison semi-détachée, 5 1/2 pièces, chauffage électrique, grand stationnement, très bien située rue du Collège. Pour information (514) 836-4596 ou 836-6589. 097402

YAMACHICHE grand condo, moderne, 4 1/2 pièces, neuf, à visiter. Tél.: (819) 296-3469 092331

MAISON à louer, près d'un lac, idéale pour couple sans enfant, libre immédiatement, à Ste-Ange-de-Prémont. Tél.: (819) 268-5459 099060

MASKINONGE, 4 1/2, fournaise à l'huile fournie, remise, grand terrain, libre à partir du 1er mai, 300\$. Tél.: (819) 227-2871 098522

PETITE maison avec cave de 6 pieds, idéale pour personne seule, libre immédiatement. Tél.: (819) 227-2991 099116

RECHERCHONS pour la fin juin une grande maison à louer à St-Damien, en campagne de préférence. Tél.: (819) 293-6789. 099098

RECHERCHE maison de campagne à louer à Yamachiche, juin ou juillet. Tél.: (819) 374-3633 ou le soir: 375-7705 098510

YAMACHICHE maison de campagne, 2 étages, 4 c. à c., 2 s. de bain, salon, grande cuisine, salle de séjour, chauffage électrique, aussi possibilité de location d'écurie. Tél.: (514) 774-1561 aux heures de repas ou après 5h00. 098178

BUREAU-LOCALS-ENTREPRISES 435 A LOUER

BERTHIERVILLE, 2 locaux commerciaux à louer, 1 de 750 pi. ca. et 1 de 1,250 pi. ca., situés rue du Collège. Tél.: (514) 589-4662 099178

LOCAL commercial, 756 pi. ca., 270, St-Jacques, Louiseville, libre immédiatement. S'adresser à S. Dubeau: (819) 228-3949 098123

LOCAL commercial à louer, 21, av. St-Laurent, Louiseville, 1,300 pieds carrés, avec stationnement. Pour information: (819) 228-5207 098515

LOCAL commercial, libre immédiatement, situé au centre-ville de Louiseville. S'adresser au (819) 228-9950 le jour et le soir au (819) 228-9860. 098303

LOCAL à louer, 1,400 pi. ca., près centre-ville Louiseville, rénové, stationnement, libre immédiatement, prix: 650\$/mois. Tél.: (819) 228-2718 098182

CHALETS 440 A LOUER

DOMAINE Martin, 500, 1er rang, Charette, prix raisonnable, habitable à l'année, 3 pièces, libre le 1er juillet. Tél.: (819) 228-5889 ou (819) 221-5435. 099029

ON DEMANDE PERSONNES 500 SERVICES

ATTENTION. Demande de couturières à domicile pour linge d'enfants, pantalons et coton ouaté de 2 ans à 6X ans, possédant machine ordinaire ou overlock. Tél.: (819) 227-4601, demandez M. ou Mme Béland. 098270

ATTENTION besoin de couturières à domicile pour linge d'enfants possédant machine ordinaire ou overlock. Demandez Héléne au (514) 885-2107. 098158

BESOIN de 2 couturières pour poser doublures pour habits ski-doo en coton. 9\$ la douz. et 2 pour faire devant seulement. Ouvrage à l'année, nous li-

vrons. Tél.: (819) 228-5617. 099028

CONFECTION Lucie Noël demande couturières à domicile avec machine plain et overlock pour vêtements d'enfants, coton ouaté. Tél.: (819) 296-3406. 098184

CONTREMAITRESSE demandée avec expérience sur machine simple et overlock, pour usine de 15 employés. Salaire à discuter. Les Confections Joly Inc., tél.: (819) 228-9989, demandez Daniel. 098514

COUTURIERES demandées sur machine plain et overlock. Tél.: (819) 264-2007 097880

COUTURIERES à domicile, sur surjetteuses pour assembler gilets (T-shirt) tube, travail à l'année, entraînement à l'usine si désiré. Contacter Confection Joly (819) 228-9989 et demandez Daniel. 098702

COUTURIERES demandées à domicile, sur machine plain et overlock. Tél.: (819) 264-2007 097747

COUTURIERES à domicile avec machine overlock et plain. S'adresser (819) 268-2024 après 18h00 et demandez Carole. 098152

HOMMES ou femmes, travail facile à domicile. Remplir des enveloppes. Écrire à: Janibec, 600, Duhamel, dpt. 48, Mascouche, J7K 3H4. Inclure 1\$ pour frais postaux et manutention. 099051

NOUVEAU: Confection Jojo demande couturières à domicile ou à la manufacture pour machine plain ou overlock. Tél.: (819) 268-5055 098535

NUTRITION Animale, compagnie établie, produits naturels pour animaux de ferme (santé), (pré-mix pour porcelets), cherche représentant (e). Tél. le jour (répondeur), le soir: (819) 826-2540 099041

TECHNICIEN en électronique pour ordinateur. Salaire selon expérience. M.B. Services, 752C, Notre-Dame, Berthierville. Téléphoner ou vous présenter avec votre curriculum vi-

tae. Tél.: (514) 836-1160 ou 836-1171 098544

BARMAID demandée pour travail de soir au Bar Salon Bellevue Ste-Ursule. Demander Carmen ou Edgar, tél.: (819) 228-2532. 0784602

TRAVAIL d'une semaine pour garçons et filles, de 8 à 14 ans, pour faire de la vente, commission + banque tubes en bonus. Tél.: (819) 227-3207 099035

DIVERS 510 SERVICES

AGENCE Nous 2 Enr. Laissez-moi te chercher le ou la partenaire idéal (e), gens libres et sérieux seulement. Tél.: (819) 268-2685 098525

AMOUREUX du Nord, copie de photos avec liste de noms. des-

criptions, téléphones, hommes, femmes. Inscription gratuite aux dames 6620-5 Cachée, St-Damien, JOK 2E0 (514) 835-3820 095438

ARGENT à prêter, en première et deuxième hypothèque, achat balance de vente. Tél.: (819) 268-2672 098507

ATTENTION Pour rénovation intérieure et extérieure, armoires de cuisine, escalier, revêtement vinyle. Aussi nous vendons portes d'acier Solaris et châssis thermos coulissants à prix compétitifs. Tél.: (819) 227-2914, demandez Ginette ou Lucien. 098564

COCO-CHEMIL Enr., Salon de beauté pour animaux domestiques, toilettage, tonte professionnelle. S'adresser à Anne Guillemette, 820, Ste-Anne, Yamachiche, tél. (819) 296-2265 093514

ETUDIANTE de première année en informatique recherche emploi d'été pour acquérir de l'expérience dans domaine informatique. Pour plus d'informations demandez Martine au (514) 836-7173 097829

CORPORATION MUNICIPALE DE SAINT-IGNACE-DE-LOYOLA

Aux contribuables de la susdite municipalité

AVIS AU PUBLIC

EST PAR LES PRÉSENTES DONNÉ par le soussigné, Fabrice St-Martin de la susdite municipalité, QUE:-

PÉRIODE D'ENREGISTREMENT

Lors de son assemblée publique tenue le 3 avril 1990, les règlements #237-#238-#239-#240-#241 et #242 ont été adoptés par le Conseil Municipal.

Ces règlements constitueront les nouveaux règlements de zonage-relatif aux conditions d'obtention des permis de construction-administratif-plan d'aménagement d'ensemble-lotissement et construction de la Paroisse de Saint-Ignace-de-Loyola et ont été mis à la disposition du public pour consultation.

Le 25 avril 1990, mercredi, se tiendra la journée de la période d'enregistrement et ce de 9h00 à 19h00 au 25, rue Laforest, Saint-Ignace-de-Loyola. Toutes personnes désirant demander l'approbation desdits règlements par scrutin secret devront signer les registres à cet effet.

Les règlements seront réputés avoir été approuvés par les personnes habiles à voter à moins que 168 personnes habiles à voter signent le ou les registres. Toutes personnes intéressées peuvent consulter lesdits règlements au bureau de la Municipalité, 25, rue Laforest, et ce aux heures habituelles d'ouverture.

Donné à Saint-Ignace-de-Loyola ce onzième (11e) jour du mois d'avril mil neuf cent quatre-vingt-dix (1990).

Fabrice St-Martin
Secrétaire-Trésorier

CORPORATION MUNICIPALE DE SAINT-IGNACE-DE-LOYOLA

Aux contribuables de la susdite municipalité

AVIS AU PUBLIC

EST PAR LES PRÉSENTES DONNÉ par le soussigné, secrétaire-trésorier de la susdite municipalité, QUE:-

Le Conseil de la municipalité de Saint-Ignace-de-Loyola à la session régulière en date du troisième (3e) jour du mois d'avril 1990 a adopté les règlements suivants:

NO 237: RÈGLEMENT DE ZONAGE.

NO 238: RÈGLEMENT RELATIF AUX CONDITIONS D'OBTENTION DES PERMIS DE CONSTRUCTION.

NO 239: RÈGLEMENT ADMINISTRATIF.

NO 240: RÈGLEMENT PLAN D'AMÉNAGEMENT D'ENSEMBLE.

NO 241: RÈGLEMENT DE LOTISSEMENT.

NO 242: RÈGLEMENT DE CONSTRUCTION.

Quiconque est intéressé à prendre connaissance de ces règlements peut le faire aux heures habituelles de bureau, soit de 9 heures à 12 heures et de 13 heures à 17 heures, au 25 rue Laforest à Saint-Ignace-de-Loyola.

Que ces règlements entreront en vigueur conformément à la loi.

DONNÉ à Saint-Ignace-de-Loyola, ce onzième (11e) jour d'avril mil neuf cent quatre-vingt-dix (1990).

Fabrice St-Martin
Secrétaire-Trésorier

VILLE DE LOUISEVILLE

AVIS AU PUBLIC

Avis est par les présentes donné par la soussignée, greffière de la susdite Municipalité, que:

Le Conseil Municipal de la Ville de Louiseville à son assemblée régulière du 9 avril 1990, a passé et adopté le règlement suivant.

RÈGLEMENT NO.- 25, INTITULÉ, MACHINERIES - ENGAGEMENT DE CRÉDIT.

Que toute personne intéressée au dit règlement no. 25 peut en prendre connaissance au bureau de la soussignée au 105 Saint-Laurent, Louiseville, durant les heures normales de bureau.

Donnée à Louiseville, Ce, 18ième jour du Mois d'Avril 1990.

Aline C. Lamberg
Greffière

MUNICIPALITÉ DE LA VISITATION-DE-L'ÎLE-DUPAS M.R.C. DE D'AUTRAY

AVIS AU PUBLIC

EST PAR LES PRÉSENTES DONNÉ, par le soussigné, secrétaire-trésorier, de la susdite municipalité, QUE:-

Le conseil de la Municipalité de la Visitation-de-l'Île-Dupas a adopté, lors de la séance régulière du 5 février 1990, les règlements suivants:

- Le règlement numéro 119 intitulé règlement de zonage;

- Le règlement numéro 120 intitulé règlement de lotissement;

- Le règlement numéro 121 intitulé règlement de construction;

- Le règlement numéro 122 intitulé règlement relatif aux conditions d'obtention des permis de construction;

- Et le règlement numéro 123 intitulé règlement administratif.

L'adoption de ces règlements a pour conséquence d'abroger tous les règlements antérieurs portant sur le zonage, le lotissement, la construction, les conditions d'obtention des permis de construction et l'administration des règlements d'urbanisme et de les remplacer par de nouvelles dispositions concernant les sujets ci-haut énoncés, et ce, sur tout le territoire de la municipalité.

Toute personne intéressée peut en prendre connaissance au bureau municipal, du lundi au vendredi, aux heures d'ouverture du bureau.

Ces règlements ont été réputés approuvés par les personnes habiles à voter, lors de la période d'enregistrement tenue le 19 février 1990. Ils ont été certifiés conformes au schéma d'aménagement de la Municipalité Régionale de Comté de D'Autray. En conséquence, lesdits règlements sont en vigueur depuis le 1er avril 1990.

Donné à la Visitation-de-l'Île-Dupas, ce dixième jour du mois d'avril mil neuf cent quatre-vingt-dix.

Claire Hérad
Secrétaire-trésorier

Régie des télécommunications du Québec
Dossier T-170-DP.T. 89-03

TÉLÉPHONE MILOT INC.

AVIS AUX ABONNÉS

Téléphone Milot inc. a déposé à la Régie des télécommunications une demande de révision de sa tarification pour le service interurbain à communications tarifées (SICT) et pour les services WATS et 800 en vue de l'uniformiser avec la tarification de Bell Canada.

Cette modification aurait pour effet de réduire le montant de la facturation moyenne des abonnés pour le service interurbain régulier d'environ 7%. Aucun appel interurbain ne subirait d'augmentation par suite de cette modification.

Pour de plus amples renseignements ou pour obtenir copie de la demande de Téléphone Milot inc., nous vous invitons à communiquer avec le bureau d'affaires de l'entreprise au numéro 268-2050.

La Régie des télécommunications a approuvé, de façon provisoire, le 9 avril courant, la demande de l'entreprise pour entrer en vigueur le 16 mai 1990.

Avant que la Régie rende une décision finale dans ce dossier, si vous avez des commentaires à formuler sur cette demande de Téléphone Milot inc., veuillez communiquer avec la Régie des télécommunications du Québec avant le 8 mai 1990 en écrivant ou en téléphonant à:

Monsieur Jean-Claude Authier
Régie des télécommunications du Québec
Bureau 1200, Édifice Delta
2875, boulevard Laurier
Sainte-Foy (Québec)
G1V 2M2
(418) 643-5560 (à frais virés)

Le secrétaire de la Régie
Me Jean-Guy Paquet

FAMILLE d'accueil pour personne âgées. Tout sur un seul plancher. 9 chambres privées avec lavabo et sonnette d'urgence. Services à domicile (médecin, infirmière, coiffeuse). Pour information (819) 228-3040. 098945

L'ANIMATION MUSICALE ENR. Disco Mobile: Spécialités: danse sociale, banquets, noces réceptions de tout genre, la musique à son meilleur. Pour informations, s'adresser à Louiseville, tél.: (819) 228-5713, demandez Gaëtan Milette ou à Montréal, tél.: (514) 722-2408, demandez Robert Sauvageau. 032209

REPARONS systèmes électroniques de toutes sortes. Aussi, achetons téléviseurs couleurs usagés. S'adresser à M.D.S. Electronique, 223B, Rivière Est, Maskinongé, tél.: (819) 227-2462. 053715

SI VOUS VOULEZ rejoindre d'autres régions que celles desservies par notre journal: (Indiquer le nom de votre journal ici), nous vous offrons ce service. Communiquez à (indiquer l'adresse et le numéro de téléphone de votre journal). 078284

VOYAGE au Manoir de Clarendville les 21, 22 et 23 mai. Le coût est 219\$ incluant le transport par autobus de luxe, 2 couchems, 6 repas, soupers, banquets, spectacles, activités, taxe et pourboire. Visite de l'oratoire St-Joseph et Michel Louvain. Tél.: (819) 296-3406 et demandez Lucie. 095888

RECHERCHES DIVERS
515 SERVICES

ACHETERAIS cartes de hockey de toutes les années. Paie un bon prix. Demandez Gaby. Tél.: (514) 885-3198. 098432

COLLECTIONNEUR A.D., achat, vente et échange. Cartes de hockey et baseball. A. Dumontier (819) 228-4662. Payons les meilleurs prix! 098292

J'ACHETE vieux frigidaire Coca-Cola, format debout, 15" de large x 5' de haut, des jukebox de restaurants des années 50. J'achète également des annonces publicitaires en toile ou granit. Et toute sorte de vieilles choses. Tél.: (819) 364-5846 ou 367-2536. 098294

GARDERIE: OFFRE ET DEMANDE
520 SERVICES

GARDERAI chez-moi enfants de 3 mois à 5 ans, du lundi au vendredi. Demandez Renée, tél.: (819) 228-9113. 098900

SERVICE de garde pour enfants de tous âges avec reçu d'impôt. Information Jeanne-Mance Morin, 1101, Petit-Bois, Louiseville. Tél.: (819) 228-9672. 097657

COURS-ENSEIGNEMENT
525 SERVICES

DISPONIBLE pour donner des cours d'anglais. Pour information. Tél.: (819) 228-9648. 098903

OCCASION D'AFFAIRES
530 SERVICES

TEMPS plein ou partiel. Possibilité de 375\$ à 1125\$/semaine. Recherchons personnes sérieuses dans votre région. 25 ans et plus. Donnons formation. 1-800-361-5096 ou (514) 328-7116. 098479

AU SAINT-ESPRIT
800 PRIÈRES

REMERCIEMENTS au St-Esprit pour faveur obtenue avec promesse de faire publier. M.L. 099204

REMERCIEMENTS au St-Esprit pour faveur obtenue avec promesse de faire publier. M.P.S. 099205

AUTRES
810 PRIÈRES

REMERCIEMENTS au Sacré-Coeur pour faveur obtenue avec promesse de faire publier. D.G. 099206

Surplus de 41,500\$ pour le village de Maskinongé

L'utilisation non-budgétée d'un montant de 78,414\$, puisé à même le surplus accumulé, a permis à la municipalité du village de Maskinongé de terminer avec un excédent de 41,598\$ des revenus sur les dépenses pour son dernier exercice financier.

N'eut été de cela, le résultat de l'année aurait été écrit à l'encre rouge, suivant les chiffres inclus aux états financiers préparés par le comptable agréé Louis Baril et présenté lors de la session régulière du lundi 2 avril dernier du conseil municipal.

Immobilisations

Des dépenses supplémentaires de 159,251\$ au chapitre des immobilisations sont à l'origine du débalancement financier.

Elles devaient être de

42,000\$ mais elles ont finalement grimpé à 201,251\$. Une somme de 106,810\$ a notamment été consacrée à l'achat d'équipement pour le domaine de la sécurité publique pendant que quelque 50,000\$ étaient consacrés au transport, et autant à l'hygiène du milieu.

Pour ce qui est du reste du budget, la municipalité a fait des économies à peu près à tous les niveaux. Le poste «transport» a notamment permis de dégager un total de 30,271\$. La presque totalité de ce

montant provient de dépenses moindres à la voirie municipale.

Du côté des revenus,

le village de Maskinongé s'est retrouvé avec un total de 405,391\$ dans ses coffres, soit 33,115\$ de plus que lors de l'adoption du budget.

Les revenus de transferts ont en outre été supérieurs de 31,230\$ à ce

qui avait été prévu.

Le surplus accumulé de la municipalité est maintenant de 121,802\$.

La dette à long terme,

elle, totalise 268,859\$. Un peu moins de la moitié, soit 125,280\$, est à la charge de l'ensemble du territoire.

EMPLOI IMMÉDIAT

de 20 000\$ à 35 000\$ par année, revenu garanti lors de l'entrevue. Avantage sociaux, formation à nos frais. Si vous détenez un secondaire V ou l'équivalent, ainsi qu'une automobile, téléphonez pour l'entrevue:

Michel Savole: (819) 228-4702
Mardi au vendredi (entre 18h00 et 21h00)

OFFRE D'EMPLOI

TRAVAIL D'UNE SEMAINE pour garçons et filles, de 8 ans à 14 ans, pour faire de la vente. Commission + banque tubes en bonus.

Pour information: (819) 227-3207

OFFRE D'EMPLOI

La Caisse Populaire de Saint-Justin vous informe qu'un poste de caissier (e) temporaire occasionnel est présentement ouvert.

Toute personne intéressée à poser sa candidature devra se rendre à la Caisse Populaire afin de consulter l'offre d'emploi dont la date de clôture est le 20 avril 1990, ou faire parvenir son curriculum vitae avant cette date.

Jean-Guy Deshaies,
Directeur

AVIS DE CONVOCATION

S'adresse à:

tous les membres de la Corporation du Manoir Jésus-Marie Inc. de Maskinongé.

Objet: Assemblée générale annuelle de la Corporation.

Date: Mercredi 25 avril 1990

Heures: 20h00

Endroit: 25, St-Joseph, Maskinongé à la Salle Récréative.

Monique Bélanger
secrétaire

Femme demandées pour classer des plants de fraises à la Pépinière Luc Laroault, Lavaltrie. Rémunération à la pièce. Durée de travail: 4 semaines. Transport fourni à partir de Joliette, Lanoraie, Lavaltrie, Berthier. Entre 9h00 et 4h00. Service d'emploi agricole. Tel. (514) 753-7486.

RECTIFICATION:

Dans notre circulaire de Pâques F-03-3, pour insertion/distribution aux environs du samedi 7 avril 1990, veuillez noter ce qui suit:

En page 13, en ce qui concerne l'assortiment d'imperméables à 30% de rabais pour enfants. Le modèle pour garçons peut ne pas être disponible dans dans tous les magasins.

En page 20, les produits Maxithins à 1.97\$ et 3.47\$ peuvent ne pas être disponibles immédiatement dans tous les magasins. Des garanties de vente seront émises.

Nous nous excusons des problèmes qui pourraient s'ensuivre auprès de notre clientèle.



Bonimart
Le magasin EXTRA SPÉCIAL de votre famille



Maharishi Mahesh Yogi, fondateur de la MT

La Méditation Transcendantale s'apprend facilement. Elle est très agréable à faire. En quelques minutes, la MT procure un repos deux fois plus profond que le sommeil. Ce repos profond élimine le stress et rafraîchit le corps et l'esprit. **Recommandée par les médecins:** En Amérique du Nord, six mille médecins ont appris la MT et beaucoup d'entre eux la recommandent fortement à leurs patients. Les bienfaits

de la MT ont fait l'objet de plus de 300 recherches scientifiques. On observe entre autres les résultats suivants:

- Moins de stress et d'anxiété
- Esprit plus clair, plus grande intelligence
- Plus d'énergie et de vigueur
- Plus de joie et de respect de soi.

Le Québec compte déjà des milliers de gens de tous les âges et de tous les milieux qui pratiquent la MT.

Voici ce que les gens du Québec disent de la **Méditation Transcendantale**



La MT me procure chaque jour plus de vitalité et de clarté d'esprit. J'accomplis davantage.
Lise Talbot, ergothérapeute



Après dix ans de pratique, je suis toujours émerveillé par la facilité et la simplicité de la MT.
Pierre Montpetit, administrateur (marketing)



La MT m'a apporté l'équilibre physiologique et psychologique. Ma confiance en la vie grandit de jour en jour.
Ginette Robert, infirmière diplômée

CHEM TÉLÉ 8
Vendredi, 20 avril, 16 h 00
Samedi, 21 avril, 16 h 30
Dimanche, 22 avril, 23 h 30

CKTM 13
Vendredi, 20 avril, 23 h 54
Samedi, 21 avril, 16 h 30
Dimanche, 22 avril, 13 h 00 - 23 h 54

CFKM CABLE 5 SUPER 16
Dimanche, 22 avril, 9 h 30

Apprendre la Méditation Transcendantale - conférences d'information spéciales - entrée libre

Trois-Rivières Cap-de-la-Madeleine
Lundi, 23 avril
19 h 30
Hôtel des Gouverneurs
975, rue Hart
Trois-Rivières

Louiseville
Mardi, 24 avril
19 h 30
La Porte de la Mauricie
Sortie 174,
Autoroute 40

Bécancour Nicolet
Mardi, 24 avril
19 h 30
Auberge Godefroy
17575, boul. Bécancour
St-Grégoire

Shawinigan Grand-Mère
Mercredi, 25 avril
19 h 30
Auberge l'Escapade
3383, rue Garnier
Autoroute 55, sortie 217

Trois-Rivières Cap-de-la-Madeleine
Jeudi, 26 avril
19 h 30
Hôtel des Gouverneurs
975, rue Hart
Trois-Rivières

Commissaires
Département
communautaire
Par Pierre

Intéressé par le...
bout de tem...
vient d'en h...
tions depuis

Il a déjà e...
de prendre...
certains pr...
concertatio...
confère Ger...
pron. Ce n'es...
vail qui mar...
devine.

Loyaux ser

Celui qui si...
comité de la...
compagnie d...
Yvon Desha...
place Mme C...
bin-Caron qu...
quitter son...
trois ans de...
vices.

Elle a fait l...
sa décision lo...
sion régulièr...
mars dernie...
posé, du mêm

Co

Mardi 17 av

— Réunion de...
à 20h, au sou...
— Réunion d...
sule, à 20h, à

Mercredi 18

— Soirée mer...
Sainte-Angèle...
habituels. On...
niversaire de...
fermières de l...

— Réunion de...
à 19h30, au C...
— Assemblée...
thélemy, à 20h

— Rencontre...
Édouard, à 20h

— Réunion de...
à 20h, à l'endr...
— Assemblé...
lin, à 19h30, à

— Assemblé...
Cuthbert, à 2h

— Réunion de...
à l'heure et à

— Rencontre...
fermières de...
à la Salle mur

— L'Âge d'Or...
dace s'unisse...
bane à sucre.

Jeudi 19 av
— Assemblé...
l'Âge d'Or de...
au local de l'o...
— Assemblé...
l'Âge d'Or de...
de l'organism

Vendredi 20
— Soirée dis...
nisée par les...
Louiseville à...
rie à 20h.
— Soirée da...
Saint-Norber...
pale.

Commission des loisirs, à Louiseville Départ et arrivée à la commission des loisirs de Louiseville

Par Pierre BELLEMARE

Intéressé par le dossier des loisirs depuis un bon bout de temps déjà, le conseiller Paul Diamond vient d'en hériter. Il occupe ses nouvelles fonctions depuis près d'un mois maintenant.

Il a déjà eu l'occasion de prendre charge de certains projets, en concertation avec son confrère Germain Lampron. Ce n'est pas le travail qui manque, on le devine.

Loyaux services

Celui qui siège aussi au comité de la voirie, en compagnie du conseiller Yvon Deshaies, remplace Mme Ginette Aubin-Caron qui a préféré quitter son poste après trois ans de loyaux services.

Elle a fait l'annonce de sa décision lors de la session régulière du lundi 12 mars dernier et a proposé, du même coup, que

M. Paul Diamond lui succède.

Sa suggestion a rencontré l'assentiment des autres membres du conseil municipal.

Mme Aubin-Caron a précisé que son mandat, depuis 1987, lui avait donné l'occasion de vivre une expérience enrichissante. Elle a ajouté avoir le sentiment de laisser sa place avec «mission accomplie».

«Vous laissez les loisirs entre bonnes mains» lui a dit le maire Sylvain Desaulniers.

Il en a profité pour donner un coup de chapeau à tous les conseillers qui siègent sur les comités de gestion de di-

vers niveaux d'activité de la ville.

Du même souffle, il a rappelé qu'on ne voit seulement que le résultat du travail de ces personnes lors des assemblées publiques mais qu'il s'effectue beaucoup de travail de débroussaillage.

«Je suis quasiment en lune de miel» a-t-il continué, un sourire au coin des lèvres.

M. Desaulniers siège d'office sur tous les comités de la municipalité.

Outre aux loisirs et à la voirie, où il oeuvre avec les conseillers dont les noms sont mentionnés plus haut, on le retrouve à la Codel, avec Mme Aubin-Caron, M. Lampron et M. Jean-Guy Bergeron; à la protection contre les incendies et aux finances, avec

Mme Jocelyne Elliot-Leblanc; à la bibliothèque, avec M. Jean-Guy Bergeron; au comité consultatif d'urbanisme, avec Mme Aubin-Caron et M. Lampron; et au comité ad-hoc sur l'aqueduc du secteur lac Saint-Pierre, avec Mme Jocelyne Elliot-Leblanc et M. Lampron.

Un super grand coeur, ça se montre.

Souriez. Vos dons de charité vous donnent des crédits d'impôt. Recueillir les reçus, et le jour de votre déclaration, vous sourirez d'aise, car tout en faisant du bien aux autres, vous vous en serez fait à vous. Charité bien ordonnée commence par... un super grand coeur.

IMAGINE

La générosité réinventée

Louiseville donne 250\$ pour faire des étincelles la veille de la Saint-Jean

Le comité organisateur de la troisième édition du marathon de golf au profit de la Fondation Comtois s'est retrouvé avec un don de 250\$ de la ville de Louiseville pour le gigantesque feu d'artifices qu'il entend offrir à la population, la soirée du 23 juin prochain.

Il s'agira, en quelque sorte, de l'activité de clôture de l'épreuve d'endurance de quatre golfeurs. On mise beaucoup sur cet élément.

Par Pierre BELLEMARE

On estime qu'il en coûtera environ 10,000\$ pour illuminer le ciel de Louiseville, ce soir-là, et c'est pourquoi on s'est mis à la recherche de commanditaires.

La localité du maire Sylvain Desaulniers a pris connaissance des désirs des responsables du marathon-bénéfice de golf lors de la séance régulière du lundi 26 mars dernier.

Outre le montant de 250\$ pour le feu d'artifices, on a accepté de verser une somme équivalente, uniquement pour le marathon.

Record à battre

Cette année, les quatre golfeurs participants, dont les noms seront dévoilés lors d'une conférence de presse, début juin, tenteront d'abattre le record de MM. Richard Emery, Denis Bellemare, Mario Lefebvre et André Gerbeau.

Le quatuor, on le sait, a réussi à compléter 207 trous en une même journée, l'an passé.

Leurs efforts ont per-

24/7 dans Lanaudière

(A.B.) Les CLSC de Lanaudière (incluant bien sûr celui de D'Autray) offrent, du lundi au vendredi, des services sociaux à la population.

Ces services sociaux visent à répondre aux besoins des personnes aux prises avec des si-

mis de récolter 6,700\$ pour la Fondation Comtois dont l'objectif, rappelons-le, est de recueillir des argentins pour l'acquisition d'équipement médical spécialisé, non subventionné, pour l'hôpital louisevillois.

Outre le feu d'artifices, différentes autres activités s'ajouteront aussi au marathon-bénéfice de golf du 23 juin et des autres volets qui l'entourent seront précisés lors de la conférence de presse du mois de juin.

Les détails sur l'événement principal du 23 juin et des autres volets qui l'entourent seront précisés lors de la conférence de presse du mois de juin.

Leurs efforts ont per-

tuation de violence familiale ou conjugale, des tentatives de suicide, des problèmes de solitude, d'abandon, de négligence, d'abus physiques-sexuels, ou qui vivent des difficultés passagères d'angoisse, d'insécurité, de perte d'autonomie, de problèmes d'hébergement... Mais après les heures d'ouverture des CLSC, où peuvent s'adresser ces personnes en difficulté?

Pour répondre à un besoin croissant, les 13 CLSC des Laurentides et de Lanaudière ont mis sur pied un service complémentaire d'urgence sociale qui assure à toute la population une accessibilité téléphonique en tout temps: le soir, la nuit et les fins de semaine aux numéros suivants: 437-0191 ou 1-800-361-3977.

Ce service est assumé par un professionnel en service social qui écoute, supporte, informe et dirige les personnes vivant des situations difficiles vers des ressources appropriées et disponibles.

Le service d'urgence sociale des CLSC baptisé 24/7 veut assurer une accessibilité continue aux services d'accueil des CLSC des régions Laurentides et Lanaudière. Ce service est déjà connu et utilisé par les partenaires des CLSC comme les centres hospitaliers, les services policiers, les organismes communautaires...

À partir de maintenant, ce service s'ouvre à toute personne qui a besoin d'aide en dehors des heures d'ouverture des CLSC. Le service est gratuit, donc accessible pour tout le monde

Convocations

Mardi 17 avril

- Réunion de l'Afées de Louiseville, à 20h, au sous-sol de l'église.
- Réunion de l'Afées de Sainte-Ursule, à 20h, à la salle communautaire

Mercredi 18 avril

- Soirée mensuelle des fermières de Sainte-Angèle, à l'heure et l'endroit habituels. On y soulignera le 75e anniversaire de fondation des cercles des fermières de la fédération 17.
- Réunion de l'Afées de Maskinongé, à 19h30, au Centre communautaire.
- Assemblée de l'Afées de Saint-Barthélemy, à 20h, au local habituel.
- Rencontre de l'Afées de Saint-Édouard, à 20h, à l'endroit habituel.
- Réunion de l'Afées de Saint-Léon, à 20h, à l'endroit habituel.
- Assemblée de l'Afées de Saint-Paulin, à 19h30, à l'endroit habituel.
- Assemblée de l'Afées de Saint-Cuthbert, à 20h, au local habituel.
- Réunion de l'Afées de Saint-Ignace, à l'heure et à l'endroit habituel.
- Rencontre mensuelle du Cercle des fermières de Saint-Norbert, à 19h30, à la Salle municipale.
- L'Âge d'Or et l'AQDR de Saint-Didace s'unissent pour se rendre à la Cabane à sucre.

Jeudi 19 avril

- Assemblée générale annuelle de l'Âge d'Or de Saint-Sévère, à 13h30, au local de l'organisme.
- Assemblée générale annuelle de l'Âge d'Or de Saint-Édouard, au local de l'organisme.

Vendredi 20 avril

- Soirée disco pour les jeunes organisée par les Chevaliers de Colomb de Louiseville à la salle du 201 Sainte-Marie à 20h.
- Soirée dansante de l'Âge d'or de Saint-Norbert à 20h, à la salle municipale.

Samedi 21 avril

- Soirée dansante de l'Âge d'or de Charette, à 19h30, à la salle municipale.
- Soirée dansante de l'Âge d'or de Saint-Alexis, à 20h, au Collège du Sacré-Coeur.
- Soirée dansante de l'Âge d'or de Saint-Léon, à 20h, à la Salle des Lo-

sirs.

— Soirée de danse mensuelle du Centre Communautaire de Maskinongé

Lundi 23 avril

- Assemblée générale des Auxiliaires du Pavillon A. Rondeau, à 19h30, au Pavillon.

Mardi 24 avril

- Assemblée générale annuelle du club de l'Âge d'Or de Saint-Léon, à 13h30, au local du couvent.

Mercredi 25 avril

- Réunion mensuelle des Chevaliers de Colomb de Saint-Cuthbert, à 20h, au local habituel.
- Café-rencontre des Auxiliaires du Pavillon Alphonse Rondeau de Lanaudière à 14h.
- Finale de zone d'art oratoire Optimiste au sous-sol de l'église de Saint-Justin à 19h30.
- Conférence de Jean-Luc Mongrain au restaurant Coq des Prés de Louiseville à 19h.
- Assemblée mensuelle des Chevaliers de Colomb de Saint-Cuthbert, à 20h, au local habituel.

Jeudi le 26 avril

- Assemblée générale de l'Âge d'Or de Saint-Alexis à 13h à la Salle municipale.

Samedi le 28 avril

- Soirée amateur western à la salle Sainte-Anne de Saint-Cuthbert.

Dimanche 29 avril

- Déjeuner d'époque organisé par la Caisse Populaire de Saint-Édouard du 75e anniversaire dans le cadre du 75e anniversaire de la municipalité à 10h30,

Mercredi 2 mai

- Assemblée générale annuelle de l'Âge d'Or de l'Île Dupas, à 20h, au Centre Communautaire.

Samedi 12 mai

- Soirée Meritas, à Saint-Alexis, à 20h, à la Salle municipale.

Samedi 26 mai

- Fête du mariage Chrétien, à l'école Sainte-Anne de Saint-Cuthbert, à 19h30.

ENTREPOSAGE

VOÛTES SÉCURITAIRES . ASSURANCE 12 MOIS

CONFIEZ VOS FOURRURES À UN SPÉCIALISTE

SERVICE
DE CUEILLETTE
ET
LIVRAISON
SANS FRAIS

835-2572

Nettoyage - réparations transformations
«Faites-les faire maintenant et soyez prêts pour l'automne»

SPÉCIALITÉ
CONFECTION SUR MESURE

PAIEMENT FACILE

Gilles
Champagne
Fourrures Inc.

176, rue Saint-Gabriel,
Saint-Gabriel
(514) 835-2572

Votre maison de confiance • Service personnalisé

NÉCROLOGIE

Les maisons funéraires suivantes participent à la publication des nécrologies

SALONS FUNÉRAIRES:

- RECTOR DESHAIES & FILS** Saint-Justin
IRÉNÉE GAGNON & FILS Sainte-Ursule
LUCIEN GAGNON Berthierville (Funérarium)
 Maskinongé
 Saint-Justin
PAULIN GUIMOND & FILS Saint-Paulin
 Saint-Alexis-des-Monts
LEMIRE & DUBÉ Saint-Barthélemy
JEAN LEMIRE INC. Berthierville
 Saint-Cuthbert
 Saint-Ignace-de-Loyola
MICHEL LÉVEILLÉ Saint-Damien
 Saint-Gabriel-de-Brandon
 Saint-Charles-de-Mandeville
 Saint-Édouard
 Saint-Alexis-des-Monts
 Sainte-Béatrix
YVES POITRAS (1980) INC. Saint-Gabriel-de-Brandon
LOUIS RICHARD & FILS Louiseville
 Saint-Édouard
 Saint-Léon
SAINT-LOUIS & FILS Ltée Louiseville (Columbarium)
 St-Sévère, Yamachiche
 St-Thomas, Pointe-du-Lac

La publication des avis de décès dans nos pages constitue un hommage posthume et informe tous les foyers de notre région. Demandez l'assistance de votre directeur de funérailles.

Nécrologie

- Décès (suivant la formule) 17\$
 avec photo 29\$
 Remerciements 15\$
 avec photo 29\$
 Service ou messe
 anniversaire 15\$
 avec photo 29\$

Les avis de décès, services ou messes anniversaires et remerciements ne sont pas acceptés par téléphone et sont payables avant publication. Se présenter à nos bureaux à 50, rue Saint-Aimé, Louiseville, ou à 290, rue Laforest, Berthierville avant le lundi matin 11h00



FONDATION COMTOIS

41, boul. Comtois, Louiseville (Québec) J5V 2H8 (819) 226-2731

ACCEPTÉ LES DONS «IN MEMORIAM»

Des cartes de sympathie sont disponibles dans les salons funéraires et au secrétariat de la direction générale du C.H. Un reçu sera envoyé aux donateurs.

BARIBEAU, Mme Eva — Au Centre d'accueil de Louiseville, le 11 avril 1990, est décédée à l'âge de 83 ans et 7 mois, Mme Vve Philadelphie Baribeau, née Eva Marion, demeurant au Centre d'accueil de Louiseville.

Les funérailles ont eu lieu samedi, le 14 courant, en l'église de Louiseville à 11h.

La défunte était exposée à la Résidence funéraire St-Louis & Fils Ltée, 30, rue Saint-Marc, Louiseville.

L'inhumation a eu lieu au cimetière paroissial.

Elle laisse dans le deuil ses enfants: Jules «Bill» Baribeau (Marianne Labrecque), de Louiseville, Régent «Maxime» Baribeau (Huguette Colbert), de Louiseville, Marie-Andrée Baribeau Taylor, des É.U.; ses petits-enfants: Stéphane et Chantal Baribeau, Steve Baribeau, Nathalie et Martine Taylor; ses frères et belles-soeurs: M. et Mme Georges Marion (Juliette

Gagnon), M. et Mme Anatole Marion (Monique LePage), M. et Mme Léo-Paul Marion (Laura Lacombe); son beau-frère: M. Lucien Bérard (feu Laurianne Marion) tous de Louiseville; ainsi que plusieurs neveux, nièces, cousins, cousines et ami(e)s.

BEAUSOLEIL, Mme Alma — Au C.H.R.D.L. de Joliette, le 13 avril 1990 est décédée à l'âge de 88 ans, Mme Alma Beausoleil, épouse de René Beausoleil, demeurant à Saint-Gabriel.

Les funérailles ont eu lieu lundi le 16 courant en l'église de Saint-Gabriel à 14h00.

La dépouille mortelle était exposée au centre funéraire Yves Poitras Inc., 65, Beausoleil, Ville Saint-Gabriel.

L'inhumation a eu lieu au

cimetière de Saint-Gabriel.

La défunte laisse dans le deuil outre son époux, Mme Léo Beausoleil (Béatrice Coriveau), M. et Mme Ernest Beausoleil (Cécile Dessailliers), Mme Réal Beausoleil (Louise Vanier), M. et Mme Gabriel Boucher (Rose), M. et Mme Yvon Beausoleil (Diane Prescott), ainsi que plusieurs petits-enfants, arrière-petits-enfants et autres parents.

Direction funéraire Roland Marseille, Ville Saint-Gabriel.

CARON, Mme Eustache — À la Villa Sainte-Anne de Saint-Cuthbert, le 11 avril 1990 est décédée à l'âge de 83 ans, Mme Eustache Caron, née Marguerite Gervais, demeurant à Saint-Barthélemy.

Les funérailles ont eu lieu samedi le 14 courant, en l'église Saint-Barthélemy à 11 heures.

La dépouille mortelle était exposée au Salon funéraire Lemire & Dubé Inc., 650, Papineau, Saint-Barthélemy.

L'inhumation a eu lieu au cimetière paroissial.

La défunte laisse dans le deuil 1 fille et 1 gendre: M. et Mme Roger Cartier (Yolande) de Ville Le Gardeur, 2 petites-filles: Nadine et Magali. Frères, soeurs, beaux-frères et belles-soeurs: M. et Mme Arthur Rochette (Marie-Reine) de Saint-Viateur d'Anjou, Mme Léo Giroux (Marie-Marthe) de Montréal, M. et Mme Éloi Gervais de Longueuil, Mme Bertrand Gervais (Émérantie) de Berthierville, Mme Germain Gervais (Lucienne) de Saint-Barthélemy, ainsi que de nombreux autres parents et amis.

Direction funéraire: Lemire & Dubé Inc. de Saint-Barthélemy.

CHARBONNEAU, M. Roméo — Au C.H.R.D.L. de Joliette, le 6 avril 1990, est décédé à l'âge de 71 ans M. Roméo Charbonneau, époux de Marguerite Bastash, demeurant à Saint-Charles-de-Mandeville.

Les funérailles ont eu lieu lundi le 9 courant à 13h00 en l'église de Saint-Charles-de-Mandeville.

La dépouille mortelle était exposée au centre funéraire Yves Poitras Inc., 65, Beausoleil, Ville Saint-Gabriel.

L'inhumation a eu lieu au cimetière de Saint-Charles-de-Mandeville.

Le défunt laisse dans le deuil outre son épouse; une fille: Mlle Micheline Charbonneau, une frêle et une soeur, M. Kenneth Charbonneau et son amie Linda Paquette, Mme Fleurette St-Pierre, sa mère: Mme Delima Ferland ainsi que plusieurs autres parents.

Direction funéraire Roland Marseille Ville Saint-Gabriel.

LATERREUR, M. Albertino — À son domicile le 8 avril 1990, est décédé à l'âge de 79 ans, M. Albertino Laterreur, époux de feu Lucille Lemay, demeurant à Louiseville.

Les funérailles ont eu lieu jeudi le 12 courant, en l'église de Louiseville à 14h. Le défunt était exposé à la résidence funéraire Louis

Richard et Fils Ltée, 140, Saint-Aimé, Louiseville.

L'inhumation a eu lieu au cimetière paroissial.

Le défunt laisse dans le deuil ses enfants: Pierrette (Claude Leduc), Fernand (Danielle Gravel), Normand, ses petits-enfants: Julie et Sophie, son frère Philippe (Flore Desjarlais), ses soeurs: Elmira (feu Georges Lamy), Éva (Jean St-Louis), ses beaux-frères et belles-soeurs: Mme Vve Arthur Laterreur (Clairina Noël), Mme Vve Eldège Laterreur (Rosa Trudel), Mme Vve Georges Étienne Laterreur (Laurianne Paillé), M. et Mme Alfred Ferron (Monique Lemay), Mme Vve Conrad Lemay (Laurette Leblanc), Mme Vve Arthur Lemay (Juliette Pichette), ainsi que plusieurs neveux, nièces, cousins, cousines et nombreux ami(e)s.

LACERTE, Mme Yvette — «J'ai tant lutté, Seigneur, pour rester parmi les miens.»

Je suis partie, Dieu l'a voulu ainsi, je ne pouvais lui refuser. Là-haut, je saurai vous protéger, vous tous, que j'ai tant aimés.

À son domicile à Montréal, le 9 avril 1990 est décédée à l'âge de 61 ans, Mme Yvette Lacerte, infirmière depuis 25 ans, à l'hôpital Sainte-Justine.

Les funérailles ont eu lieu mercredi le 11 avril, en l'église de Saint-Sévère à 14h.

La défunte était exposée à la résidence funéraire St-Louis et Fils Ltée, 160, de Carufel, Yamachiche.

Selon sa volonté, après les funérailles, son corps a été incinéré et l'inhumation des cendres aura lieu privément à une date ultérieure au cimetière de Saint-Sévère.

Elle laisse dans le deuil ses enfants: Pierre Beaudin (Anne-Marie Drevillon) de Mont-Rolland, Louise Beaudin (André Hélu) de Val David, Jean Beaudin (Marie Gagnon) de Mont-Rolland; ses petits-enfants: Marie-Ève, Sarah et William; ses frères et soeurs: Gertrude (Achille Trahan) de Yamachiche, soeur Françoise de Montréal, Jacqueline (Jules Gélinas) de Saint-Sévère, Madeleine (Robert Désaulniers)



REMERCIEMENTS

M. et Mme Jean Rinfret (Georgette Giguère) et Mlle Aline Rinfret remercient sincèrement tous les parents et amis qui leur ont témoigné des marques de sympathie lors du décès de

Mme Lucienne Rinfret Charbonneau survenu à Louiseville le 16 mars dernier, soit par offrandes de messes, bouquets spirituels, tributs floraux, télégrammes, visites ou assistance aux funérailles.

Veillez considérer ces remerciements comme personnels.

de Joliette, Bruno (Denise Désaulniers) de Saint-Thomas-de-Caxton, Pierre (Suzanne Boissé) de Montréal, Mariette (Marcel Aubry) de Longueuil, Claire (Gérard Marcouiller) de Montréal; une belle-soeur Louiseette Bourassa de Saint-Sévère; une tante Mlle Laurette Lacerte du Foyer Ernest-Jacob, Yamachiche ainsi que plusieurs neveux, nièces, cousins, cousines et nombreux ami(e)s, sans oublier ses compagnes infirmières de Sainte-Justine.

PAQUIN, M. André — Seigneur vous nous l'avez prêté pour faire notre bonheur. Nous vous le cédon sans murmurer, mais le cœur bien gros.

À l'hôpital Sainte-Marie de Trois-Rivières, le 9 avril 1990 est décédé à l'âge de 52 ans et 9 mois, M. André Paquin, fils de feu Wellie Paquin et de feu Rosée Milot, demeurant à rang Saint-Nicolas, Pointe-du-Lac.

Les funérailles ont eu lieu mercredi le 11 courant, en

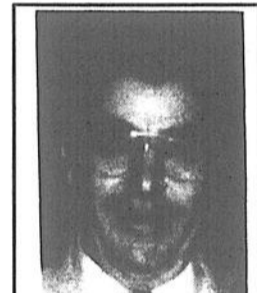

REMERCIEMENTS

Les enfants de M. Sylvie Letendre remercient sincèrement les parents et amis qui leur ont témoigné des marques de sympathie lors du décès de

M. Sylvie Letendre survenu à Maskinongé le 9 mars 1990, soit par offrandes de messes, bouquets spirituels, tributs floraux, visites ou assistance aux funérailles. Veillez considérer ces remerciements comme personnels.



MESSE ANNIVERSAIRE

2 ans déjà que tu nous as quittés. Notre douleur demeure dans nos cœurs. Tu as su inspirer le respect et l'amour de tous ceux que tu as cotoyés. Tu nous manques beaucoup. Sache que nous pensons toujours aussi fort à toi. Continue à nous aider de là-haut car nous avons encore besoin de toi. Nous t'aimons tous. Le dimanche 22 avril 1990 à 11h30 en l'église de Berthierville sera chantée une messe anniversaire pour le repos de l'âme de

M. Alfred Girard décédé le 21 avril 1988. Par sa femme: Mme Carmen Paquin Girard. Merci à tous ceux qui s'uniront à moi. Ton épouse.

l'église de Pointe-du-Lac, à 15h30.

Le défunt était exposé à la résidence funéraire St-Louis et Fils Ltée, 2840, Notre-Dame, Pointe-du-Lac.

L'inhumation a eu lieu au cimetière de Pointe-du-Lac.

Il laisse dans le deuil, ses soeurs: Suzanne Paquin, Gisèle Paquin, Rachelle Paquin et son ami Jean-Louis Martin, son frère Roger Paquin, marié à Lisette Millette; sa nièce Hélène Paquin; ses neveux: Raymond, Sylvain, Stéphane Paquin et son amie Kathy Pépin; ses tantes: Antoinette Paquin, Mme Vve Josephat Berthiaume (Yvonne Paquin), Mme Vve Bruno Désaulniers (Angéline Paquin), Mme Vve Julien Lacombe (Elmira Paquin) ainsi que plusieurs cousins, cousines et de nombreux ami(e)s.



RICARD, Mlle Manon — À Sainte-Ursule, le 10 avril 1990 est décédée accidentellement, à l'âge de 21 ans, Mlle Manon Ricard, fille de François Ricard et de Shirley Ouellet, demeurant à Louiseville.

Les funérailles ont eu lieu samedi, le 14 courant, en l'église de Louiseville à 14h.



REMERCIEMENTS

Les enfants de Mme Jeannette Lacombe remercient bien sincèrement tous les parents et amis qui leur ont témoigné des marques de sympathie lors du décès de

Mme Jeannette Lacombe née Jeannette St-Louis, survenu à Saint-Léon-Grand le 13 février 1990, soit par offrandes de messes, bouquets spirituels, tributs floraux, visites ou assistance aux funérailles. Veillez considérer ces remerciements comme personnels.

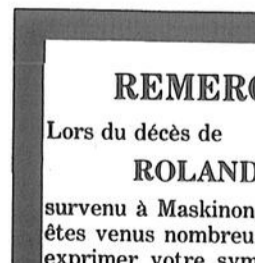

REMERCIEMENTS

Lors du décès de

ROLAND BRAZEAU

survenu à Maskinongé le 9 mars 1990, vous êtes venus nombreux chers parents et amis exprimer votre sympathie soit par des offrandes de messes, bouquets spirituels, fleurs, visites et assistance aux funérailles, dons à la Fondation Comtois.

C'est avec une vive reconnaissance que Mme Denise S. Brazeau et ses enfants: Louise (Réjean Beaudoin), Alain (Chantal Dubuc) et René vous remercient de votre témoignage. Veillez considérer ces remerciements comme personnels.

La défunte était exposée à la Résidence funéraire Louis Richard & Fils Ltée, 140, Saint-Aimé, Louiseville.

L'inhumation a eu lieu au cimetière paroissial.

La défunte laisse dans le deuil, outre son père et sa mère, son frère: François Jr., sa soeur: Johanne, sa nièce: Jessica, ses grands-parents: M. René et Mme Céline Ouellet, de Saint-Jean, Nouveau-Brunswick, plusieurs oncles et tantes, cousins, cousines et de nombreux ami(e)s.

RINFRET, Mme Jeanne — À l'Hôpital Comtois de Louiseville, le 9 avril 1990, est décédée à l'âge de 84 ans et 8 mois, Mme Jeanne Rinfret, épouse de feu M. Chrysologue Massé, demeurant à Saint-Barthélemy.

Les funérailles ont eu lieu mercredi le 10 courant, en l'église de Saint-Barthélemy à 16 heures.

La dépouille mortelle était exposée au Centre funéraire Lemire et Dubé Inc., 650, rue Papineau, Saint-Barthélemy.

suite à la page 55

REMERCIEMENTS

Mme Madeleine Thibodeau Gallant et la famille Thibodeau remercient sincèrement tous les parents et amis qui leur ont témoigné des marques de sympathie lors du décès de

M. Léo Gallant survenu à Maskinongé le 10 mars 1990, soit par offrandes de messes, bouquets spirituels, tributs floraux, télégrammes, visites ou assistance aux funérailles. Veillez considérer ces remerciements comme personnels.



MESSE ANNIVERSAIRE

Dimanche le 22 avril 1990 à 10h00 en l'église de Sainte-Ursule, sera chantée la messe-anniversaire pour le repos de l'âme de

M. Alcide Gagnon

Les enfants invitent parents et amis à y participer.

Nécrologie...

suite de la page 54

L'inhumation a eu lieu au cimetière de Saint-Barthélemy.

La défunte laisse dans le deuil ses enfants: Laurent (Thérèse Roy) de Saint-Barthélemy, Camille (Juliette Béland) de Maskinongé, Jacques (Hélène Déry) de Montréal, René (Jeanne Lévesque) du Nouveau-Brunswick, feu Paul-Aimé (Lorraine Lamoureux) de Berthierville, Yvonne (Claude Cormier) de Maskinongé, André (Pierrette Philibert) de Saint-Barthélemy, Denis (Lorraine Bellemare) de Saint-Barthélemy, Gérard (Michèle Farley) de Repentigny, Bruno (Ginette Busières) du Lac St-Jean, Richard (Madeleine Sylvestre) de Saint-Jacques Montcalm, Yves (Luce Masson) de Saint-Barthélemy, Christiane (Jean-Guy Blanchette) de Moncton; 40 petits-enfants et 20 arrière-petits-enfants; ses soeurs,

beaux-frères et belles-soeurs: Mme Charlemagne Champagne (Berthe) de Sorel, Mme Vve René-Paul Drainville (Madeleine) de Saint-Barthélemy, M. Ernest Marier de Drummondville ainsi que plusieurs autres parents.

Direction funéraire Lemire et Dubé Inc., de Saint-Barthélemy.

VEILLETTE, M. Jacques — A Montréal, le 14 avril 1990, est décédé à l'âge de 67 ans M. Jacques Veillette, époux de Hélène Préville, demeurant à Montréal et autrefois de Saint-Damien.

Les funérailles ont eu lieu mardi le 17 courant à 11h00 à l'église Saint-Gregoire-le-Grand.

La dépouille mortelle était exposée au centre funéraire Dallaire, 1120, Jean-Talon, Montréal Est.

L'inhumation a eu lieu au Crématorium Michel Léveillé Inc., Ville Saint-Gabriel.

Le défunt laisse dans le deuil outre son épouse; une

filie et un gendre: M. et Mme René Paiement (Francine) de Montréal, une soeur Mme Hélène Veillette de Montréal, une belle-soeur Mme Vve Benoit Veillette (Jeanne Lizotte) de Saint-Eustache ainsi que de nombreux autres parents et amis.

Direction funéraire Michel Léveillé Inc. de Ville Saint-Gabriel.

Les accidentés du travail trouvent une écoute chaleureuse

(A.B.) Quelque 125 personnes se sont réunies, récemment, à Joliette, pour assister au colloque de la CSST organisé tout spécialement pour les travailleurs accidentés de Lanaudière.

Depuis deux ans, la vice-présidente aux Relations avec les bénéficiaires de la CSST prépare, conjointement avec les directions régionales, ce type de journée ayant pour thème «Pour mieux se prendre en main».

Nouvelle condition

Des instants privilégiés pendant lesquels les travailleurs accidentés, accompagnés d'un conjoint ou d'un ami, apprirent leur nouvelle condition de vie.

Pour la plupart, ils en sont à leur premier accident ou ont subi une rechute. Ils sont absents de leur milieu de travail depuis une période variant entre trois et huit mois.

Outre l'information reçue des conférences et dans leurs contacts avec le personnel de la CSST présent au colloque, les travailleurs accidentés ont eu l'occasion d'échanger en atelier leur point de vue sur leur vécu actuel, en réaction à une pièce de théâtre qui leur a été présentée. Il s'agit d'une caricature humaine et réaliste de ce qu'ils vivent dans leurs relations avec le milieu médical, la famille, les voisins et les collègues de

travail. Ils repartent de cette rencontre mieux informés, moins isolés, un

peu plus rassurés sur leur devenir et mieux préparés pour leur retour au travail avec tout ce que cela comporte de préjugés de la part des collègues.

REMERCIEMENTS

Prière au St-Esprit

St-Esprit, toi qui m'éclaircis tout, qui illumines tous les chemins pour que je puisse atteindre mon idéal, toi qui me donnes le don divin de pardonner et oublier le mal qu'on me fait et qui dans tous les instants de ma vie est avec moi, je veux, pendant un court dialogue, te remercier pour tout et confirmer encore une fois, que je ne veux pas me séparer de toi à jamais même et malgré n'importe quelle illusion matérielle. Je désire être avec toi dans la vie éternelle. Merci de ta miséricorde envers moi et les miens.

La personne devra dire cette prière pendant trois jours consécutifs. Après ces trois jours, la grâce demandée sera obtenue même si elle pourrait paraître difficile. Faire publier aussitôt sans dire la demande et au bas, mettre les initiales de la personne exaucée.

A.P.



REMERCIEMENTS au Sacré-Coeur de Jésus pour faveur obtenue. Que le Sacré-Coeur de Jésus soit adoré, loué et glorifié à travers le monde pour les siècles des siècles. Amen.

Dites cette prière 6 fois par jour pendant 9 jours et vos prières seront exaucées même si cela semble impossible. N'oubliez pas de remercier le Sacré-Coeur avec promesse de publication quand la faveur sera obtenue.

C.L.

REMERCIEMENTS

Prière au St-Esprit

St-Esprit, toi qui m'éclaircis tout, qui illumines tous les chemins pour que je puisse atteindre mon idéal, toi qui me donnes le don divin de pardonner et oublier le mal qu'on me fait et qui dans tous les instants de ma vie est avec moi, je veux, pendant un court dialogue, te remercier pour tout et confirmer encore une fois, que je ne veux pas me séparer de toi à jamais même et malgré n'importe quelle illusion matérielle. Je désire être avec toi dans la vie éternelle. Merci de ta miséricorde envers moi et les miens.

La personne devra dire cette prière pendant trois jours consécutifs. Après ces trois jours, la grâce demandée sera obtenue même si elle pourrait paraître difficile. Faire publier aussitôt sans dire la demande et au bas, mettre les initiales de la personne exaucée.

Denise A.

En collaboration avec l'Église Catholique Romaine de Joliette, le Centre diocésain désire vous faire connaître ses services.

Saviez-vous que....

Plus de 400 bénévoles oeuvrent dans 12 organismes ou secteurs de services rattachés à l'Office de pastorale familiale. Quelque 3 000 familles sont touchées annuellement par l'ensemble de ces services.

- Cinq (5) agents de pastorale familiale assurent aux bénévoles, la formation et le ressourcement nécessaires à leur engagement. De plus, ils assurent du ressourcement à l'intérieur de différents organismes.

- Comme l'Office de pastorale familiale croit à l'importance du mariage et de la famille, des énergies sont déployées dès la formation du couple. En effet, le Service de préparation au Mariage qui rejoint dans les huit (8) zones pastorales du diocèse, quelque 400 jeunes couples chaque année, déploie des énergies, afin de mieux outiller les couples amoureux, face à leur projet de vie à deux.

- La réalité des couples et des familles d'aujourd'hui s'est transformée depuis quelques générations. Plus que jamais, nous avons à investir dans des services permettant aux couples mariés de se donner des moyens de ressourcement. Citons entre autres, le Service d'orientation des foyers, Mouvement Couple et famille, Rendez-Vous, Seréna.

- Pour informations, appeler Ronald Cormier: (514) 753-7516



Evêché de Joliette

CAMPAGNE '90

"Je fais ma part"

avis de demande d'un permis d'alcool

Règle des permis d'alcool du Québec

Toute personne, société ou groupement visé dans l'art. 60 du Code de procédure civile peut, par écrit motivé, assentiment et transmis à la Régie, s'opposer à une demande de permis ci-après énumérée, dans les 15 jours de la présente publication, ou s'il y a eu opposition, intervenir en faveur dans les 30 jours de cette publication. Cette opposition ou intervention doit être accompagnée du certificat attestant de son envoi au requérant ou à son procureur, par poste recommandé, et être adressée à: La Régie des permis d'alcool du Québec, 1 rue Notre-Dame est, suite 9.200, Montréal, Québec. H2V 1B6.

| NOM ET ADRESSE DU REQUÉRANT | NATURE DE LA DEMANDE | ENDROIT D'EXPLOITATION |
|---|---|--|
| BÉLAND, Francine Bar Transit Enr. 681, Rg Saint-Charles Saint-Léon-Le-Grand Dossier: 495-630 | Changement de catégorie d'un Restaurant pour vendre à Bar | 681, Rg Saint-Charles Saint-Léon-Le-Grand |
| LAMPRON, Serge Restaurant Chez Paulette Enr. 109, Boulevard Est Maskinongé Dossier: 806-414 | 1 Restaurant pour vendre | 109, Boulevard Est Maskinongé |
| SARRAZIN SUPER PRIX INC. Centre Alimentaire 132, rue Laval Berthierville Dossier: 806-372 | 1 Épicerie | 170, rue Sainte-Foy Berthierville |
| CONCEPT ECO-PLEIN-AIR LE BALUCHON INC. Station Touristique Le Baluchon 3550, Rg des Trembles Saint-Paulin Dossier: 805-978 | 2 Restaurants pour vendre 1 Bar terrasse 1 Bar près piscine | 3550, Rg des Trembles Saint-Paulin |

Le président et directeur général
Ghislain K.-Lafamme, avocat

RÉPERTOIRE DES PROFESSIONNELS

ALIMENTS NATURELS

La Fleur de Sarrasin
Aliments naturels «en vrac»
20, rue Saint-Almé, Louiseville
(819) 228-9994

ASSURANCES GÉNÉRALES

Hélène Bareil - Marie Bareil, courtiers
Bureau: Raphaël Lafrenière Inc.
20, Saint-Laurent, Louiseville
(819) 228-4641/265-3129-3376

CLUB VIDÉO

Club T.S.L. Vidéo
3 000 titres VHS
131, Saint-Almé, Louiseville
(819) 228-4477

ENTREPRENEURS GÉNÉRAUX

J.C. Dupuis Aluminium
Construction - Rénovation (Rés. - Com.)
721, rue Sainte-Anne, Saint-Alexis
(819) 265-2450

ENTREPRENEURS - ISOLATION

Isolation Louiseville Inc.,
Résidentiel - Commercial - Industriel
260, Petite Rivière, Louiseville
(819) 228-4835

ENTREPRENEURS - FONDATIONS

Coffrages G. Gauthier Inc.
Tout genre de murs de béton - solage
220, Loranger Louiseville
(819) 228-5742

ENTREPRENEURS - FONDATIONS

Coffrages D.B. fondations Inc.
Footing - Solage
Saint-Barnabé Nord
(819) 264-2035 - 372-7816

EXCAVATION - ENTREPRENEURS

André Cantin Excavation
Terrassement - Transport pierre, sable gravier
1 000, Notre-Dame Sud,
Louiseville (819) 228-5801

FOURRURES

Gilles Champagne Fourrures Inc.
Votre maison de confiance.
Service personnalisé
176, rue Saint-Gabriel,
Saint-Gabriel (514) 835-2572

GARAGE

C.C.L. RADIATEUR INC.
(Vente et réparation de radiateurs)
1151, boul. Ouest, Louiseville,
(819) 228-2858

C.C.L. DIESEL INC.

(Réparation de camions diesel)
1231, boul. Ouest, Louiseville,
(819) 228-5884

GARDERIE

La maison enchantée onr
(Séjour pour enfants)
145, Pierre Laporte,
Louiseville (819) 228-5876

Laine

Salon de tricot Anita
Laine pour tricot et tissage
350, Avenue Beaulieu
Louiseville (819) 228-3894

LOCATION D'OUTILS

Centre de Location C.D.A.
Location - Vente - Outils électriques
ou au gaz
620, boul. Saint-Laurent est,
Louiseville (819) 228-3234

NETTOYEURS

T.S.L. Nettoyeur
Service rapide
131, Saint-Almé, Louiseville
(819) 228-4477

PLOMBERIE - ENTREPRENEURS

Piomborio Guillemotta Inc.
Filtre et traitement d'eau - Chauffage -
Aspirateur central
830, Sainte-Anne, Yamachiche
(819) 296-3351

QUINCAILLERIES

Caron & Gagnon
Bois - Matériaux - Tout pour la construction
171, Avenue Balcourt, Louiseville
(819) 228-2753

TRAITEUR

LES BUFFETS GUY-DERT
Service de traiteur, buffet froid,
livraison
414, rue Saint-Louis, Yamachiche
(819) 296-3084 OU 228-9544

VOUS VOLEZ VOIR VOTRE NOM DANS LE RÉPERTOIRE DES PROFESSIONNELS...

819-228-5532
DEMANDEZ LINE PLANTE

SPORTS

Elle représentera la Mauricie Diana Turcotte de Louiseville élue Fleur des neiges

Par Jean-Guy Pinel

La représentante du club de motoneige Armory de Saint-Léon, Diana Turcotte, a été élue, le 7 avril dernier, Fleur des neiges pour la Mauricie et représentera cette région, lors de la compétition pour le titre provincial, en septembre prochain, à Chicoutimi.

Mlle Turcotte, une secrétaire-réceptionniste, a triomphé d'une seule rivale, soit une jeune femme du comté de Champlain, Josée Simard, une étudiante en science de l'éducation.

Couronnement

La soirée de couronnement s'est déroulée au restaurant Le Coq des Prés de Louiseville. Quatre juges venant de divers secteurs de la région avaient la lourde tâche de départager les deux gagnantes.

La vente de billets comptait pour 80% dans le résultat alors que la personnalité jugée par les membres du jury comptait pour l'autre 20%. Sans trop de danger de se tromper, on peut dire que la vente de billets aura été l'élément

décisif, les deux jeunes femmes présentant des personnalités assez équivalentes.

Les deux candidates ont eu à s'exprimer sur un sujet choisi au hasard. Mlle Simard a traité de l'importance du bénévolat dans les clubs de motoneiges alors que Mlle Turcotte a rappelé le succès du jamboree de Trois-Rivières.

La nouvelle reine devra affronter 18 autres Fleurs des neiges, en septembre, lors de la finale provinciale qui se tiendra au cours du congrès de la Fédération des clubs de motoneiges.

Fédération

Agissant comme maître de cérémonie, M. Paul Gélinas, relationniste de la Fédération, a rappelé que cette dernière comptait près de

100,000 membres, ce qui en faisait la plus importante fédération après celle des clubs de l'Âge d'Or.

Il a annoncé en premier que notre région sera reliée à l'Abitibi, l'an prochain, en passant la municipalité de Parent. Il a de plus fait savoir que le sentier no 5 ferait le tour de la Gaspésie en passant par le Rocher Percé et l'ancienne mine de Murdochville. Enfin, il a dit que les sentiers débordent le Québec et passeront par les états de la Nouvelle-Angleterre et du Nouveau-Brunswick.

M. Gélinas, qui revenait justement d'une réunion du Conseil d'administration de la fédération, où on avait procédé également au tirage des prix, suite à la vente de billets, a fait savoir qu'une dame de Louiseville, présente dans la salle, avait remporté un prix de 500\$. Il s'agit de Mme Yvonne Noël.



Photo Jean-Guy Pinel

Diana Turcotte, une secrétaire de Louiseville, a été élue Fleur des neiges de la Mauricie, le 7 avril, et représentera la région lors de la grande finale provinciale qui aura lieu en septembre à Chicoutimi. Elle est félicitée par le président du club Armory, André Gauthier, et le relationniste Paul Gélinas.

Tournoi de golf au profit des bénéficiaires du Centre d'accueil Désy

(M.L.) La quatrième édition du tournoi de golf du Centre d'accueil Désy de Saint-Gabriel aura lieu le 18 mai prochain, au Club de golf de Sainte-Béatrix.

Les profits de cet événement seront versés au Comité des loisirs des bénéficiaires du centre d'accueil. Le directeur général de l'établissement, Réal Naud, a indiqué que ce tournoi a permis d'amasser quelque 2,500\$ l'an der-

nier.

Information

Parmi les personnalités en place, M. Naud a précisé que le député Albert Houde se faisait toujours un devoir d'être présent. Ville Saint-Gabriel et la municipalité de

la paroisse devraient également déléguer un représentant pour assister à cet événement-bénéfice.

Les personnes intéressées à s'inscrire à ce tournoi ou à assister au souper et à la remise des prix peuvent communiquer avec les organisateurs, Réal Naud ou Jacques Morin, au 835-7646.



Soirée exotique au profit du Club de natation Les Turb'EAU à Saint-Gabriel

Par Maryse Lafrenière

Le Club de natation Les Turb'EAU organise une soirée exotique qui se tiendra le samedi 5 mai prochain au Château Bellevue de Saint-Gabriel.

Cette activité se tiendra au bénéfice du club de natation gabriellois. La responsable de l'organisme, Lise Piquette, précise que les fonds amassés lors de cette soirée permettront d'assurer la survie du club.

Lambada

Ainsi, un couple viendra au cours de la soirée effectuer une démonstration de Lambada. Une disco assumera les

frais de la musique. Plusieurs prix de présences sont prévus au programme alors qu'un buffet sera servi en fin de soirée.

Les personnes intéressées peuvent se procurer des billets, au coût de 15\$, à la tabagie Beaulieu de Saint-Gabriel ou auprès des nageurs du club. La soirée débutera à compter de 20h.

Ligue de quilles Labatt de Berthier Cantine Claude: une avance de dix points

Par Alain Bellehumeur

Suite aux parties du 10 avril disputées dans la ligue de quilles Labatt de Berthier, Cantine Claude détient une confortable avance de 10 points au sommet du classement.

Avec une fiche de 128 points, cette équipe devance l'Essencerie Trahan (118), le A. Richard Ltée (107), le P.C. Sports Extra (104), le Bar L'Esplanade (97) et Chez Patrice (60).

Quilleurs

Pierre Corriveau occupe encore et toujours le premier rang au classement des meilleurs quilleurs. Sa moyenne s'établit à 168. Son plus proche rival, Paul-Émile Gladu affiche une moyenne de 157.

Suivent dans la colonne des meilleurs moyennes: Antonio Panfili (155), Alain Chevalier (153), Maurice Champagne (150), Marcel Brunelle (150), Alain Fafard (148), André Courchesne (146), André Savard (145), Rosaire Gladu (145), Denis Courchesne (145)...

Pierre Corriveau a réussi le meilleur simple de la dernière semaine d'action. Un simple de 217. Il a aussi signé le meilleur triple, soit 598.

Cantine Claude a offert de belles performances: meilleur simple combiné, 987, et meilleur triple d'équipe, 2797.

MASKI-COURONS
INTERNATIONAL



LE 10 JUIN
ST-GABRIEL-DE-BRANDON
RÉGION LANAUDIÈRE

VOTRE MOTIVATION

Si l'ambition qui vous guide veut vous amener dans un stade olympique, vous aurez tendance à rechercher une course dans laquelle les concurrents à battre sont de plus en plus au niveau des standards internationaux. Si vous désirez vous dépasser vous-même, vous chercherez une compétition qui vous offre une constante et des possibilités à la mesure de vos capacités. Si courir est pour vous un mieux-être, un bonheur, vous chercherez alors une ambiance de fête, un entourage joyeux, une foule souriante et la présence d'amis ou de parents. Vous chercherez le Maski-Courons qui répondra à toutes vos exigences.

LA PRÉPARATION

DE VOTRE MASKI-COURONS

Tout individu peut courir, même s'il est plus ou moins en bonne condition physique, obèse ou âgé, à moins d'avoir une contre-indication médicale; il faut tout simplement s'y prendre de la bonne façon.

Les premières séances d'entraînement ne sont peut-être pas les plus faciles; l'organisme a du mal à s'adapter à l'effort, suite à l'inaction, à la sédentarité. Patience! Ne partez pas en peur, évitez l'erreur répandue: ne courez pas trop vite ou trop longtemps. Il est faux de croire que "plus l'effort sera épuisant, mieux ce sera". Vous risquez davantage l'écoeurement.

Allez-y plutôt avec un entraînement d'endurance: allez plus lentement... alternez course et marche, courez avec rythme, régularité. Entraînez-vous progressivement. Au fil du temps, vous serez heureux de constater l'amélioration de votre condition physique. Si vous vous sentez d'attaque pour l'une des épreuves du Maski-Courons, il est recommandé de bien suivre le plan d'entraînement prévu à cette fin.

Saviez-vous qu'en 15 ans de Maski-Courons:

- 399 médailles d'or ont été remises,
- 130 records ont été établis?

Je m'inscris au Maski-Courons avant le 20 mai.

Pour plus d'informations: (514) 581-0319

PLAN D'ENTRAÎNEMENT MARCHÉ ET COURSE

| Semaine | Cholx | L | M | M | J | V | S | D |
|---------|-------|----|----|----|----|----|----|----|
| 2 | 1 km | 5 | 00 | 7 | 00 | 5 | 00 | 8 |
| | 2 km | 8 | 00 | 8 | 00 | 10 | 00 | 12 |
| | 5 km | 12 | 00 | 11 | 00 | 11 | 00 | 15 |
| | 10 km | 18 | 00 | 22 | 00 | 24 | 26 | 24 |
| | 20 km | 00 | 24 | 42 | 24 | 42 | 24 | 58 |

Les chiffres représentent les minutes. Le zéro, repos. Si nécessaire, alterner course et marche.

IGA

journal
montreal

Radio
Québec

C'est entre choc et d'ent tout même.

CKAC 73
LA SUPER STATION DE MONTRÉAL

Assemblée générale du Festival provincial de la motoneige, mardi

(M.L.) Le festival provincial de la motoneige invite toute la population à assister à son assemblée générale annuelle qui aura lieu mardi prochain, le 24 avril, au Château Bellevue de Saint-Gabriel.

Lors de cette assemblée, on tracera le bilan de la dernière année et on dévoilera la programmation de la prochaine saison. L'organisme profitera également de l'occasion pour procéder à l'élection de son pro-

chain conseil d'administration.

Centre motoneige

Par ailleurs, le président de l'organisme, Gaétan Gravel, a indiqué qu'il sera également question du projet de Centre international

de la motoneige. On sait que ce dernier a été retenu lors du dernier Sommet économique. Les promoteurs se sont vus accordés une somme de 89,600\$ pour réaliser ce projet alors que la subvention demandée était de 140,000\$.

Pour obtenir de plus amples informations, on peut communiquer avec le président au 835-7471.

Ligue de quilles Molson de Berthier

Champagne tire juste

Par Alain Bellehumeur

Maurice Champagne avec un simple de 199 et un triple de 487, le 6 avril dernier, dans la ligue de quilles mixte Molson de Berthier, n'a pas eu d'égal.

Du côté féminin, Claudette Latour a réussi le meilleur simple, soit 186. Diane Barthe a joué le meilleur triple, une performance de 443.

Clubs

Avec un simple combiné de 853, la Bijouterie

R. Ducharme a volé la vedette. Le Bar L'Imprevu a toutefois présenté la fiche du meilleur triple d'équipe, soit 2441.

Suite aux dernières rencontres, le classement se présente ainsi: Club Vidéo / Syndicat d'économie, 116 points et

le premier rang devant le Centre du Pneu, 105 points, la Bijouterie R. Ducharme, 99 points, le Bar L'Imprevu, 97 points, le Dépanneur R. Tremblay, 97 points, et le Metro Berthier, 95 points.

Une moyenne de 172 permet à Pierre Corri-

veau de dettenir le premier rang dans la colonne des meilleurs quilleurs. Maurice Champagne occupe le second rang avec une moyenne de 157. Jos Marchesciano est troisième avec sa fiche de 152. Il devance André Savard, auteur d'une moyenne de 150. Arrivent ensuite Jean-Luc Barthe (147), Rosaire Gladu (143), Sylvie Genereux (141), Denise Gladu (139), Alain Fafard (139)...

Dernière chance de s'inscrire au soccer berthelais

(A.B.) Les clubs de soccer de Berthier ont reçu plusieurs inscriptions en prévision de la prochaine saison. Cependant, les responsables lancent une dernière invitation aux jeunes de 5 à 17 ans, garçons et filles.

Ces jeunes de Berthierville Sainte-Genève de Berthier, Saint-Ignace, Lanoraie, Saint-Cuthbert, Saint-Barthélemy, Saint-Norbert, Saint-Viateur, Sainte-Éli-

sabeth et de l'île Dupas intéressés par la pratique du soccer doivent s'inscrire avant le 19 avril prochain.

Détails

Les jeunes qui désirent jouer au soccer cet été doivent faire parvenir aux organisateurs leur photo, un chèque de 25\$ et une feuille comprenant les informations suivantes: nom, prénom, adresse, ville, téléphone, code postal. L'adresse de retour est

la suivante: Clubs de soccer Berthier, c.p. 277, Berthierville, J0K 1A0.

Pour davantage d'information, il faut rejoindre Jean Gadoury, au 836-4300, Laurent Lavallée, au 836-3997 ou Germain Rochette, au 885-3612.

Des pratiques sont prévues pour le début mai et le calendrier régulier s'amorcera à la fin mai. Histoire de former les clubs le plus rapidement possible, il importe donc que les jeunes intéressés s'inscrivent, eux-aussi, le plus vite possible.

L'établissement ouvre ses portes vendredi

Joan visite le musée Gilles-Villeneuve

Pour la première fois depuis l'ouverture de l'établissement, en juin 1988, Joan Villeneuve, l'épouse du regretté coureur automobile, a visité le musée Gilles-Villeneuve.

L'an dernier, sa fille, Mélanie, en vacances à Berthierville, avait visité l'établissement de la rue Frontenac. Joan Villeneuve était accompagné par Mme Georgette Villeneuve, la mère de Gilles, lors de son passage au musée berthelais.

Par Alain Bellehumeur

La précédente visite de Joan Villeneuve à Berthierville avait devancé de quelques semaines l'ouverture officielle du musée Gilles-Villeneuve.

Disant trouver le musée «très bien», Joan Villeneuve a tenu à féliciter le comité Ber-

thier-Villeneuve pour son initiative.

Mme Villeneuve a donné un sérieux coup de pouce aux membres du comité Berthier-Villeneuve en prêtant au musée Gilles-Villeneuve de nombreuses pièces de collection. Des trophées, un casque, une combinaison de pilote et divers autres souvenirs de Grand-Prix de formule 1...

Après s'être éloignée des pistes de course pendant un certain temps, suite à l'accident qui a coûté la vie à son mari, Joan Villeneuve, depuis l'an dernier, se retrouve à nouveau au cœur de l'action. Son fils, Jacques, participe à la série de formule 3000 en Italie. «C'est une série très difficile. Mais Jacques a du talent...», raconte-t-elle avec une pointe de regret dans la voix. Le fils ressemble au père...

Quant au musée Gilles-Villeneuve, le comité Berthier-Villeneuve informe que l'établissement réouvrira ses portes au pu-

blic vendredi prochain, le 20 avril.

Le musée en sera à sa troisième année d'opération. Il accueillera les visiteurs, chaque jour de la semaine, entre 10h et 16h. Les prix d'entrée ont été fixés à 5\$ par adulte, 4\$ par membre de l'âge d'or et 3\$ par étudiant.

Par le biais de souvenirs de courses, de photos spectaculaires, de films, de trophées, de voitures de course et autres, le musée Gilles-Villeneuve, unique en son genre, invite les visiteurs dans un monde de passion, de couleurs, de vitesse.

Le musée permet de revivre les exploits légendaires du pilote de Berthier, de mieux connaître ce chevalier des temps modernes qui chevauchait sa monture rouge à plus de 200 à l'heure...

Pour plus d'information concernant le musée Gilles-Villeneuve, composez le 836-2714.

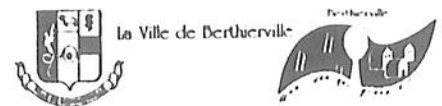

EMPLOIS D'ÉTÉ A BERTHIERVILLE

PISCINE MUNICIPALE DE BERTHIERVILLE

-3 emplois disponibles
-Salaire selon la compétence

Qualifications obligatoires:

- Âgé de 15 ans et plus pour relève.
- Âgé de 16 ans et plus pour les surveillants-sauveteurs.
- Croix de bronze et plus.
- Beaucoup de disponibilité.

Il serait préférable que les personnes faisant application possèdent:

- Carte de leader.
- Carte de réanimation cario-pulmonaire.
- Une certaine expérience en piscine.
- Une certaine expérience avec les enfants.

A compétence égale, les personnes de Berthierville auront la préférence.

Les curriculums viates doivent parvenir au: Service des Loisirs au 588, rue Montcalm, Berthierville, J0K 1A0, s/s M. Daniel Bellehumeur, au plus tard vendredi le 27 avril 1990 à 16h00.

Inf. (514) 836-2676

MASKI-COURONS INTERNATIONAL

16^e Édition
le 10 juin à St-Gabriel-de-Brandon
Région de Lanaudière

Ça marche,
J'y cours,
Je m'inscris!



FORMULAIRE MASKI-COURONS INTERNATIONAL, 10 JUIN '90 D'INSCRIPTION

| | | | |
|---------------|--|-------------------|--|
| Nom | | Prénom | |
| Adresse | | Rue | App. |
| Province | | Pays | |
| Ind. régional | | Code postal | |
| Téléphone | | Date de naissance | Âge au 10 juin '90 |
| | | Année | Mois |
| | | Jour | Sexe H <input type="checkbox"/> F <input type="checkbox"/> |

| ÉPREUVE (Cochez ✓) | CATÉGORIE D'ÂGE | | | | | | PRIX | | |
|-----------------------|-----------------|-------|-------|-------|-------|-------|--------|----------------------|---------|
| | 01-12 8 \$ | 13-19 | 20-39 | 40-49 | 50-59 | 60-99 | Départ | Avant 20 mai 1990 | Après |
| 20 KM (Course) | | | | | | | 10:00 | 15 \$ | 24 \$ |
| 20 KM (Marche) | | | | | | | 10:00 | 15 \$ * | 15 \$ * |
| 5 KM (Marche) | | | | | | | 10:15 | 15 \$ * | 15 \$ * |
| 1 KM (Course) | | | | | | | 13:00 | 8 \$ | 8 \$ |
| 2 KM (Course) | | | | | | | 13:30 | 15 \$ * | 24 \$ * |
| 10 KM (Course) | | | | | | | 14:00 | 15 \$ | 24 \$ |
| 5 KM (Course) | | | | | | | 15:30 | 15 \$ * | 24 \$ * |

Meilleur temps: 20 km _____ 10 km _____ 5 km _____ 2 km _____ 1 km _____ Information: (514) 581-0319 Fax: (514) 581-5781

Nombre d'années de participation _____ Retournez ce formulaire accompagné d'un chèque ou mandat-poste (non remboursable) à:

Région _____
Club ou École _____
Profession _____
Signature _____
* Prix pour enfants de 01 - 12 ans : 8\$

MASKI-COURONS
23 Forget, Repentigny,
(Québec) Canada J6A 4M4
(Pas de chèque postal)



CJLM 135
L'Artisan

Le nouvelliste
Hebdo Rive-Nord

L'Écho
CFNJ 99,1

Journal L'Action

Sport en bref

par Jean-Guy Pinel

Tous les intéressés à connaître le fonctionnement des sonars Humminbird sont invités à rencontrer M. Raymond Turgeon, spécialiste, le mardi, 2 mai, à 19h30, au Restaurant Le Coq des Prés. Pour renseignements on téléphone à Louiseville Sports au (819) 228-4866.

Reflets sportifs de Saint-Gabriel

Par Maryse Lafrenière

LES DYNAMIQUES: Plus hauts triples du jeu dans la ligue de quilles Les Dynamiques: Charly Rainville (290), Adrien Turenne (283) et Emmett Mc Gurk (272) chez les hommes, Liliane Beaulieu (306), Antoinette Gadoury (306) et Doris Bellerose (293) chez les femmes. Plus hauts simples: Charly Rainville (113), Emmett Mc Gurk (112) et Adrien Turenne (99) chez les hommes, Liliane Beaulieu (125), Antoinette Gadoury (115) et Doris Bellerose (117) chez les femmes. Plus hauts triples du vendredi: Richard Dorais (457), Noël Aubertin (307) et Ary Desrochers (291) chez les hommes, Simone Aubertin (120), Roxane Meilleur (11) et Léona Mondor (107) chez les femmes. Plus hauts simples: Richard Dorais (165), Noël Aubertin (121) et Ary Desrochers (106) chez les hommes, Simone Aubertin (120), Roxane Meilleur (111) et Léona Mondor (107) chez les femmes. La position finale des équipes se lit comme suit: l'équipe d' Aline Sarrazin arrive en tête le jeudi avec 139 points suivie de celle d'Antoinette Gadoury (116), Charly Rainville (95) et de Roger Lapierre (70). Du côté des équipes du vendredi, l'équipe de Serge Massicotte arrive en tête du classement avec 126 points. Celle-ci est suivie des équipes de Roxane Meilleur (120), Richard Dorais (117) et de Gérard Aubertin (57). Félicitations à Richard Dorais pour son bel effort en jouant (457-165) la semaine dernière. La responsable Gabrielle Aubertin tient également à remercier Èva Cloutier et Roxane Meilleur qui ont accompli du bon boulot, la semaine dernière, en la remplaçant.

SACS DE SABLE: Dans la ligue de sacs de sable de l'Âge d'or de Saint-Charles de Mandeville, les meilleurs joueurs de la semaine sont: Aldéa Dupuis (3500-8800) et Lucien Bérubé (3100-7500). Se sont aussi distingués: Jeannine Larocque 3300, Carmelle Rouleau (3100-8450), Lise St-Jean 7800, Aristide Sylvestre 2550, Fidèle Robert (2500-6500) et Jacques Sasseville 6550. L'équipe championne du détail est celle de Cécile Levasseur et ses joueurs. Celle-ci est composée de Nicole Gagnon, Roch Grandchamp, Rolland Chênevert, Annette Bergeron, Marie-Rose Sylvestre, Maria Morin et Olivica St-Jean.

LES JOYEUX CAMARADES: Dans la ligue de quilles Les Joyeux Camarades, Gilles Lépine a obtenu chez les hommes le plus haut triple ainsi que le plus haut simple (398-183). Se sont également signalés: Roland Ouellette (376-139), Gérard Goselin (339-121) et Lionel Savoie (320-127). Chez les femmes, Liette Lépine a obtenu le plus haut triple (325) alors que Juliette Prescott a réussi le plus haut simple (134). Se sont également signalées: Ginette Fafard (289-108), Danielle Savoie (286-112) et Anna Simard (281-100).

VENDREDI MANDEVILLE: Le classement final des équipes de la ligue de quilles Vendredi Mandeville pour la saison 1989-90: l'équipe Arc-en-ciel arrive en tête du classement avec 110 points. Celle-ci est formée de Juliette Prescott, Michel Vanier, Réjean Bergeron, Lyne Morin, Jean-Claude Charpentier et Jacques Ricard. Cette dernière est suivie respectivement des équipes des Trous de cul (106), des Crapules (92) et des Démons (83). Plus hauts triples et plus hauts simples de l'année: André Roy (638-248) chez les hommes et Thérèse Roy (499-214) chez les femmes. Plus hautes moyennes: André Roy (157) et Thérèse Roy (128).

CAMPAGNE DE FINANCEMENT
FAITES LE DON
CROIX + ROUGE

Sports et loisirs

Saint-Barthélemy

L'assemblée générale du Club de Pétanque de Saint-Barthélemy se tiendra à la salle communautaire, mercredi, le 25 avril, à 20h. Bienvenue à tous les amateurs.

Le club Optimiste de Saint-Barthélemy organise un tournoi de golf qui aura lieu le 16 juin au club de golf de Louiseville. Le forfait pour le Tournoi du président comprend le golf, le cart et le souper. On peut se procurer des billets pour le souper seulement. Des prix de présence et de participation seront distribués.

Saint-Cuthbert

Bravo à toute l'équipe pour le beau travail effectué lors de la parade de mode. Les mannequins, les boutiques, les bénévoles et les organisateurs ont fait du magnifique travail. Bravo.

Saint-Léon

Le concours d'art oratoire organisé par le club Optimiste de Saint-Léon a été un grand succès auprès des jeunes de l'école primaire. Devant une salle remplie, 19 jeunes se sont exprimés. Également huit jeunes de la 3e année ont participé, sans toutefois être jugés.

Ils firent preuve de beaucoup de talent. Karinne Blais et Michael Gélinas ont été gagnants en 4e année.

Saint-Barnabé

Les amateurs du jeu de marielle se regroupent le 17 avril pour un souper au Pavillon La Corvée. Il y aura remise de prix aux plus méritants.

Pour son assiduité au jeu de sacs de sable, M. Camille Boulanger a été honoré par ses coéquipiers qui lui ont remis un cadeau, lors du souper clôturant la saison. Les joueurs et joueuses en ont profité pour se rappeler des bons souvenirs.

Saint-Alexis

La soirée Méritas prévue pour le 28 avril est remise au 12 mai à la salle municipale de Saint-Alexis à 20h. Il y aura l'orchestre de Réjean Paillé. Bienvenue à tous.

Saint-Didace

Il y aura rallye automobile familial, le 5 mai, à Saint-Didace. Le responsable est Rolland Bergeron. Une souper et une soirée où on honorera les gagnants suivront. Plus de détails dans une prochaine édition.

Gala Promexcel 1990

Le comité organisateur félicite les Promexcel 90.

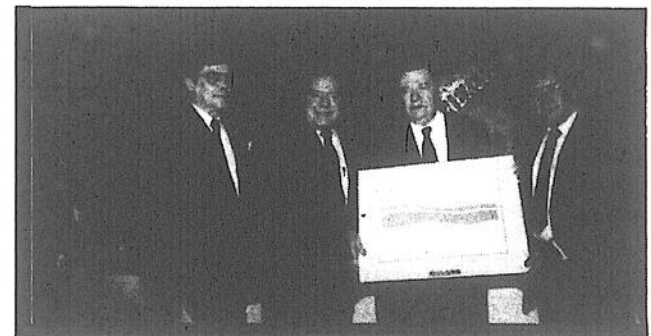

L'Honorable Robert René de Cotret, président d'honneur, Gilles Charbonneau, Suzanne Nantel, Claude Dulac, président du Gala et André Desroches.



Claude Dulac, L'Honorable Robert René De Cotret, André Blanchard et Fernand Fontaine de la compagnie L.F.P. Inc. de Berthierville, désignée "entreprise de l'année".

LE CLUB DE GOLF DE BERTHIER Inc.

Route 138, autoroute 40 Est, sortie 141 Berthierville

OUVERTURE: 20 AVRIL

NOS TARIFS:

Sur semaine:24 \$
Fins de semaines et fêtes: ...27 \$
Tous les jours après 15 h 00: 18 \$
Carnet de 12 billets,140 \$
après 16 h 00 (sur semaine)

Dates disponibles pour tournois.

Réservation pour départ: (514) 836-4811

Ligne directe - Montréal: (514) 954-1564

Laurent Lambert, gérant - René Noël, professionnel

SPÉCIAL D'OUVERTURE

Du 20 avril au 30 avril inclusivement

2 PERSONNES

POUR LE PRIX DE 1

AVEC CE COUPON.

Découpez ce coupon.

SPÉCIAL

Du 1er mai au 18 mai inclusivement

4 PERSONNES

POUR LE PRIX DE 3

AVEC CE COUPON.

Découpez ce coupon.



MERCI!

**VOTRE RETOUR
CHEZ NOUS
A GRANDEMENT
ÉTÉ APPRÉCIÉ!**

BIENVENUE

A NOTRE

NOUVELLE

CLIENTELE.



METRO

On l'aime notre monde!

MARCHÉ ÉMERY & FILS Inc.

**80, rue Saint-Marc, Louiseville,
(819) 228-2764**

SÉLECTION

LAFRENIERE MEUBLES

VOUS PRÉSENTE

LA SÉRIE GAGNANTE



SÉJOUR

Divan-lit Braemore avec accoudoirs et dossier arrondi, coussins décoratifs inclus, matelas à ressorts, mécanisme avec repose-tête.

498 \$

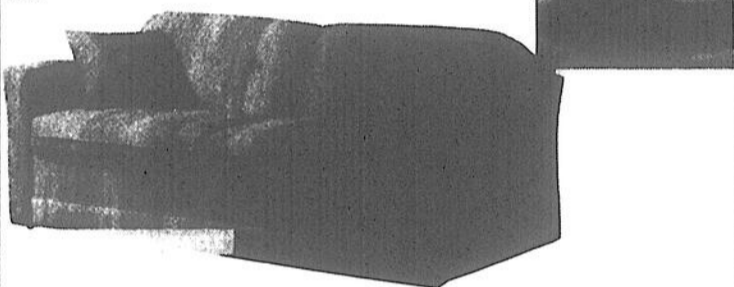

VALEUR EXCEPTIONNELLE

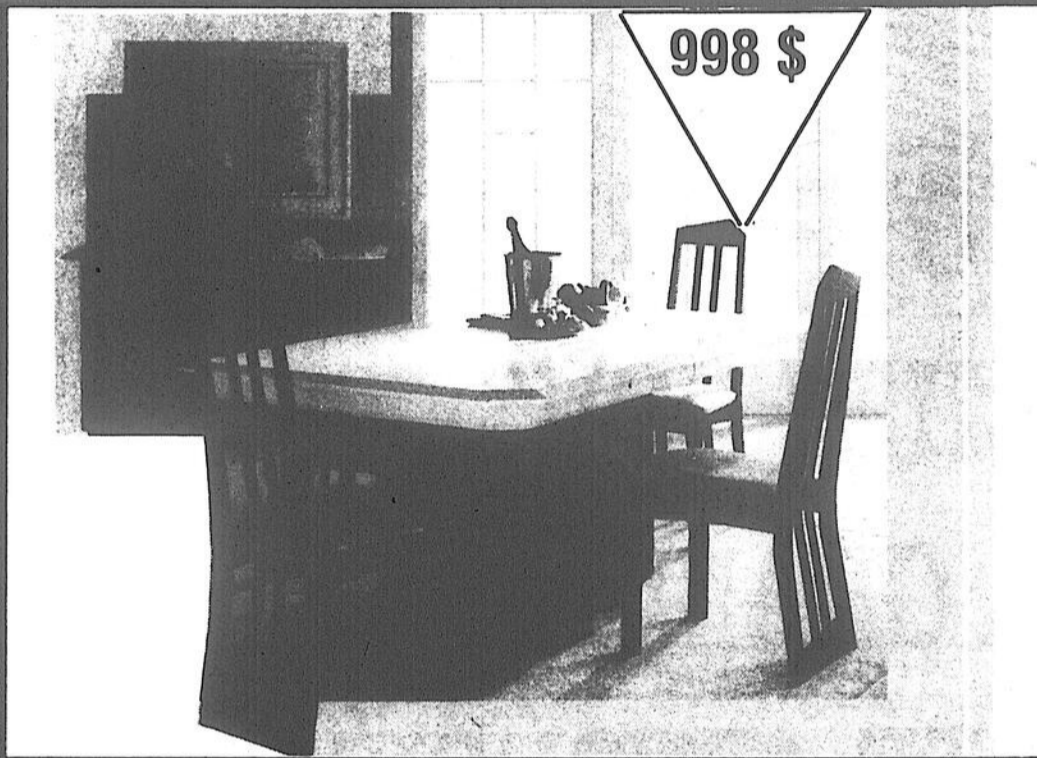

998 \$

SALLE À MANGER

Mobilier de salle à manger comprenant une table 47" x 60" (40" x 60") avec deux panneaux d'extension, dessus laqué fini poré 3-D qui possède une résistance exceptionnelle aux égratignures, quatre chaises en chêne massif.

Bahut

en chêne massif avec deux étagères, dessus laqué fini poré 3-D.

548 \$

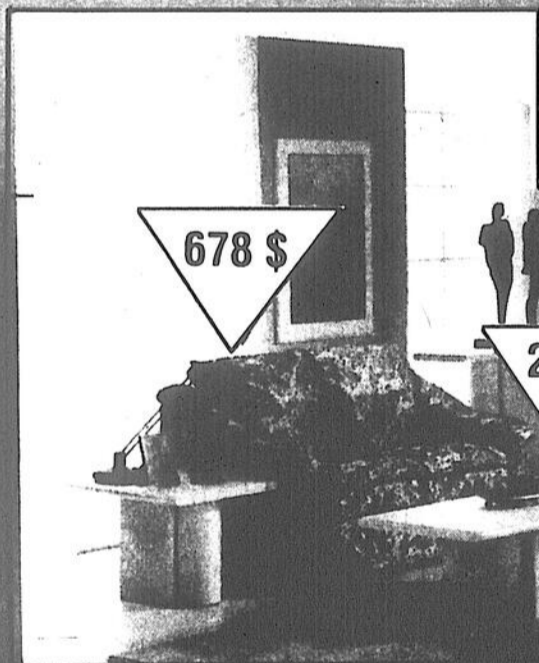

678 \$

248 \$

1 028 \$

378 \$

678 \$

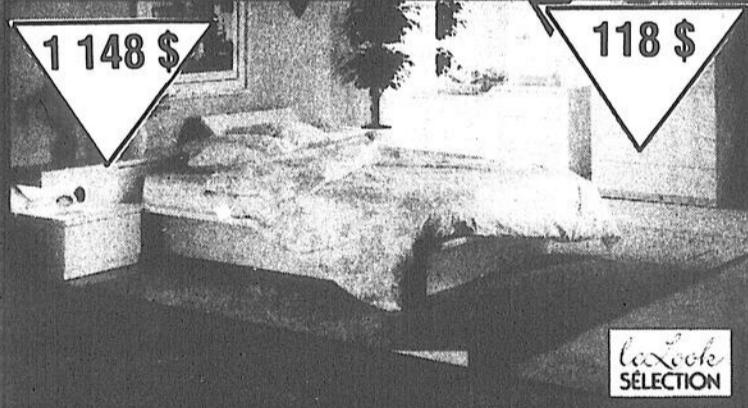

1 148 \$

118 \$

laLoche SÉLECTION

A VOTRE GOUT

PLAN DE FINANCEMENT

MEUBLES SÉLECTION



Lafrenière Meubles inc.

88, rue Saint-Laurent
Maskinongé (819) 227-2223

Crédit instantané de 3 ans sujet à l'approbation de crédit.

