EN AVANT TOUJOURS

Le tirage moyen de la "Presse" — é
quotidienne — la semaine dernière a é

251,453

COPIES

SALLE DE LECTURE
N19-N-52
CHAMBRE DES COMMUN
OTTAWA, ONT.

LA PRESSE

Le plus grand quotidien français d'Amérique

FETE DU JOUR
S. Alfred, abbé

Soleil: lever 7 h. 40; coucher 4 h. 37
Lune: lever 4 h. 55; coucher 1 h. 22

PRONOSTICS
GENERALEMENT BEAU, AUJOURD'HUI ET DEMAIN
Maximum: 18 Minimum: 10
Pour details complets voir page 39

69e ANNEE — No 72

MONTREAL, LUNDI 12 JANVIER 1953

PRIX: CINQ CENTS

LE PAPE DÉPLORE LES PERSÉCUTIONS

Membre du sacré collège

Son Em. le cardinal PAUL-EMILE LEGER, archevêque de Montréal, que Pie XII a proclamé aujourd'hui membre du sacré collège des princes de l'Eglise, au cours du consistoire qu'il a présidé en la ville éternelle. L'entrée officielle de l'archevêque de Montréal au sein du vénérable sénat de l'Eglise catholique est un événement historique dans les annales religieuses du pays. (photo D. Léonard)

Mgr Léger reçoit la plus haute dignité de l'Eglise

L'archevêque de Montréal a reçu l'appel du Souverain pontife au Collège canadien de Rome, dont il fut supérieur.

Rome, 12 (PAf) — L'archevêque de Montréal, Son Em. le cardinal Paul-Emile Léger, a reçu à 4 h. 50 ce matin, HNE, un billet, déposé dans une enveloppe blanche, l'avisant officiellement de son élévation au principat de l'Eglise catholique romaine.

Le Souverain pontife l'a élevé à cette dignité avec 23 autres prélats catholiques lors du consistoire secret au palais du Vatican.

Parmi les membres du collège qui ont ratifié le choix, par le pape, des nouveaux cardinaux se trouve S. E. le cardinal James McGuigan, archevêque de Toronto. Le Canada compte maintenant deux cardinaux au collège plénier de 70 membres.

200 personnes présentes

Vêtus de la pittoresque livrée papale, les messagers ont remis son billet au nouveau cardinal devant quelque 200 personnes, au cours d'une brève cérémonie au Collège canadien.

Après cette cérémonie et la lecture du décret électoral, le cardinal Léger a exprimé sa "vénération profonde, sa reconnaissance sincère, son affection filiale et son obéissance absolue" au pape.

Message des catholiques canadiens

Il a demandé, aussi, aux messagers du Pape de transmettre au Souverain Pontife "l'affection de plus de 5,000,000 de catholiques du Canada et aussi le respect de toute la nation."

Les amis du nouveau cardinal se réunirent au Collège canadien, une heure avant l'arrivée des messagers du pape. Vingt minutes avant l'arrivée de ces derniers, le cardinal Léger descendit de ses appartements et se rendit à l'extrémité du grand salon des étudiants où les invités étaient réunis.

Il s'y tint debout, devant un trône immense, pourpre et or, et causa jusqu'à la venue des messagers avec ses aides.

Mgr Ennio Francia remit le billet au cardinal Léger et les spectateurs formèrent alors un demi-cercle devant lui.

Lecture confiée au vicaire général

Le nouveau cardinal, vêtu de la soutane pourpre des archevêques, confia le billet à Mgr Laurent Morin, vicaire général de Montréal, qui en fit lecture.

Le R. P. Emile Boucher, recteur du collège, lut alors le décret électoral.

Le cardinal Léger, qui est âgé de 48 ans, est le plus jeune, moins un, des nouveaux cardinaux et parmi eux, le plus jeune des 14 prélats non italiens.

Biographie du cardinal Léger

Il est né à Valleyfield, Qué., le 26 avril 1904. Il a été ordonné prêtre à l'âge de 25 ans. Le 25 mars 1950, il était nommé archevêque de Montréal. Il a reçu la consécration épiscopale le jour de son anniversaire, cette année-là.

Prêtre sulpicien, il est à Rome depuis novembre dernier. Il séjourne au Collège canadien, que dirige M. Emile Boucher, P.S.S. Ce collège compte 43 étudiants.

Entouré d'ecclésiastiques canadiens, d'étudiants, d'amis et de dignitaires du Vatican, le nouveau cardinal avait pris place sur un fauteuil pourpre et or à l'extrémité de la salle, face à l'entrée. Derrière son fauteuil, on avait tendu un rideau pourpre damassé, surmonté "un portrait du Pape à cadre d'or.

Le fauteuil, placé sur un tapis rouge à motif de croix, est flanqué de deux colonnes de marbre cannelées, surmontées des bustes des apôtres saint Pierre et saint Paul, que Mgr Paul Bruchési, archevêque de Montréal, et Mgr H. Bruneault, évêque de Nicolet, Qué., avaient donnés au Collège canadien en 1913.

Les messagers pontificaux ont apporté au nouveau cardinal les pièces officielles de sa nomination.

A SUIVRE SUR LA PAGE 10

L'absence des cardinaux de l'Est est soulignée

Dans son allocution au consistoire, le Pape exprime son regret que les cardinaux Stepinac et Wyszynski aient été empêchés d'y assister.

Cité du Vatican, 12. (BUP) — Le Souverain pontife, dans l'allocution latine qu'il a prononcée aujourd'hui au consistoire secret à l'occasion de la nomination de 24 cardinaux, a exprimé son "profond regret" que Leurs Eminences les cardinaux Stepinac, archevêque de Zagreb, et Wyszynski, archevêque de Varsovie et primat de Pologne, aient été empêchés d'assister à la cérémonie.

Le pape déclare que le cardinal Stepinac "n'avait pas la possibilité de venir librement à Rome et de retourner ensuite dans sa patrie". Quant au cardinal Wyszynski, il a été empêché de venir à Rome "pour des raisons inconnues".

Les deux prélats sont les seuls que le pape ait rappelés nommément au cours de son allocution.

Le Souverain pontife prend soin de démentir encore une fois que la nomination du cardinal Stepinac ait été dictée par des motifs politiques de provocation, comme le soutient le gouvernement yougoslave. Il adresse à l'archevêque de Zagreb "l'assurance de son regret et de son affection". Il déplore "le langage exceptionnellement violent" dont use le gouvernement yougoslave envers le Saint-Siège.

Texte de l'allocution

Cité du Vatican, 12. (AFP) — Voici le texte de l'allocution prononcée par Sa Sainteté le pape Pie XII au consistoire secret tenu ce matin.

"Vénérables Frères,

"Depuis le jour où, voici sept ans, Nous avons, en nommant de nouveaux cardinaux, comblé les vides de votre sacré collège, celui-ci a, vous le savez, subi des pertes nombreuses et graves et Nous désirons avant tout rappeler avec tristesse le souvenir de ces hommes éminents dont, avec vous, Nous déplorons aujourd'hui l'absence.

"Ce qui Nous a poussé à vous donner de nouveaux collègues, ce n'est pas seulement le dessein de ramener à sa plénitude l'effectif diminué du sénat de l'Eglise, c'est aussi le désir de récompenser dignement une élite de prélats qui, soit dans les missions pontificales, soit dans le gouvernement des diocèses qui leur étaient confiés, soit dans la curie romaine, se sont distingués à nos yeux par leur conduite active et prudente et ont notablement contribué au rayonnement du nom chrétien.

"Il Nous eut été agréable, Nous tenons à le déclarer ici, d'élever à la même dignité d'autres encore qui Nous assistent de si près par leurs conseils et leur laborieuse activité ou qui, travaillant loin de Nous, brillent par leurs vertus et leurs mérites. Mais après y avoir mûrement réfléchi, Nous n'avons pas jugé opportun de modifier, tel que l'a fixé Notre prédécesseur d'heureuse mémoire Sixte-Quint, par la lettre apostolique "Postquam Verus", du 3 décembre 1586, le nombre sanctionné à nouveau par le code de droit canonique (Can 231), Nous désirons néanmoins signifier dans cette solennelle assemblée Notre estime et Notre bienveillance à ceux auxquels, bien qu'ils en fussent dignes, Nous n'avons pu conférer un si grand honneur.

Modestie de deux prélats

"Il est une autre chose que Nous ne pouvons passer sous silence: c'est que Notre intention avait été de faire entrer dans votre sacré collège les deux prélats très distingués préposés aux deux sections de la secrétairerie d'Etat, et leurs noms étaient les deux premiers inscrits dans la liste que Nous avions préparée.

Mais ces deux prélats, par un insigne témoignage de vertu, Nous supplièrent si instamment de leur permettre de décliner cette haute charge, que Nous crûmes devoir accéder à leurs prières et à leurs voeux répétés. Ce faisant, Nous avons voulu cependant récompenser en quelque manière leur vertu et Nous les avons élevés, comme vous le savez, à un poste d'honneur qui répond de façon plus adéquate au domaine de leur laborieuse activité.

L'Eglise au-dessus des nations

"Ce qui Nous a guidé dans le choix des nouveaux cardinaux, c'est le souci que votre sacré collège fût, autant que possible, une vivante image de l'Eglise entière, dont il est appelé le sénat: l'Eglise catholique, en effet, dont le siège apostolique a été par la Providence divine constitué la tête, n'est étrangère à aucune nation, à aucun peuple, elle appartient à tous et les embrasse tous dans la même charité et la même sollicitude.

Bien plus, et ceci Nous semble digne d'être profondément considéré et médité, alors que la famille des nations et la communauté des citoyens sont, à Notre époque, divisées par des querelles et par des discordes et parfois même mises gravement en danger, il n'en va pas de même de la société fondée par le divin Rédempteur pour le salut de tous.

Elle est une de par sa nature et, telle une mère très aimante, elle considère tous et chacun comme des fils, quels que soient leur race et leur pays. Ce caractère singulier de supranationalité, Votre sacré collège l'a aussi en partage, comme Vous le voyez, encore que les cardinaux soient, selon les circonstances, choisis, tantôt dans tels diocèses et tels peuples, tantôt dans tels autres.

Il n'est pas, en effet, de siège particulier auquel cette haute dignité soit liée ou doive revenir nécessairement. En outre, nous en avons la certitude, ceux qui la reçoivent ont, avant tout en vue, dans l'exercice de cette charge honorifique, l'Eglise universelle.

L'archevêque de Zagreb

Et maintenant, Vénérables Frères, au milieu de la joie que Nous éprouvons à vous voir ici devant Nous, Nous ne pouvons Nous empêcher de tourner avec tristesse Notre esprit vers Notre vénérable frère l'archevêque de Zagreb, auquel il n'a pas été donné, à cause des conditions dans lesquelles il se trouve, de pouvoir, avec libre faculté de retour, venir à Rome et se rendre auprès du père commun. Bien qu'absent,

A SUIVRE SUR LA PAGE 10

Le Canada tout entier à l'honneur

Le cardinal Léger le souligne en recevant son billet de nomination.

Cité du Vatican, 12. (AFP) — Voici le texte de l'allocution que le cardinal Léger a prononcée en recevant son billet de nomination:

"Monseigneur, l'histoire de Dieu parmi les hommes est une suite ininterrompue d'interventions qui sont autant de preuves de la puissance et de la miséricorde du Seigneur. La liturgie exprime admirablement bien cette idée en faisant débuter un grand nombre d'oraisons par ces mots: "omnipotens et misericors deus".

Mais, aux heures décisives de cette marche de l'humanité vers son terme, Dieu envoie des messagers qui doivent préparer les esprits et les coeurs à la réception du bienfait céleste. Aussi en méditant les pages de l'Ancien et du Nouveau Testament, l'âme entend le bruissement très doux des ailes des anges, signe avant-coureur du passage de Dieu.

L'histoire de Dieu sur la terre n'est pas close. L'Eglise est le chef-d'oeuvre de sa création, l'expression de ses desseins de miséricorde et la distributrice de ses bienfaits. Son action s'insère dans le temps, mais n'est pas limitée par lui.

Elle a reçu la promesse, déconcertante pour nos faibles esprits myopes dont la vision s'arrête aux horizons visibles, que ses gestes s'inséreraient également dans l'éternité: "Tout ce que tu lieras sur la terre sera lié dans les cieux, et tout ce que tu délieras sur la terre sera délié dans les cieux". (Matt. XVI-19).

Pierre est encore au milieu de nous, notre Saint-Père le pape Pie XII, glorieusement régnant, dirige l'Eglise du Christ-Jésus avec toutes les prérogatives de Pierre. Il vient d'ouvrir les portes du sacré collège, et vous m'annoncez, Monseigneur, que Sa Sainteté a bien voulu me désigner, et, selon une expression très énergique de la prière que nous récitions tous les matins au séminaire: "Il s'est appliqué à mon pauvre néant pour y former cet être de gloire" que votre message annonce.

Souffrir avec le vicaire du Christ

Recevez, Monseigneur, mes félicitations et mes remerciements. Les anges sont heureux d'être les porteurs des lettres divines, mais leur joie est aussi très grande lorsqu'ils peuvent assurer le Très-Haut que ses volontés ont été bien comprises et fidèlement exécutées. Vous serez auprès du Souverain Pontife l'interprète de ma profonde vénération, de ma sincère reconnaissance, de ma filiale affection et de mon entière obéissance.

"Fiat mihi secundum verbum tuum" (Luc 1, 38).

L'Annonciation est un mystère de joie. Cependant, dans le fond de son coeur, Marie savait que sa réponse était déjà un acquiescement à la Rédemption. Mais accepter de souffrir avec le vicaire de Jésus-Christ sur la terre, n'est-ce-pas le signe évident que notre amour de l'Eglise est authentique? Je veux donc enfouir au plus profond de mon coeur ce secret:

"Secretum meum mihi, secretum meum mihi" (Isaï XXIV-16), et avec ceux que j'aime et que je représente ici je chanterai le Magnificat de la reconnaissance.

L'Eglise du Canada

Et tout d'abord c'est bien l'Eglise du Canada que je représente aujourd'hui. L'Eglise est au-dessus des nationalismes. Elle sait, cependant, que les différentes cultures qui font la richesse des nations ont besoin d'être alimentées par la sève vivifiante de son esprit et de sa grâce pour demeurer vraiment humaines.

La richesse culturelle du Canada est au confluent de trois grandes civilisations. La France a apporté sur les bords du Saint-Laurent, il y a trois siècles, les trésors de la foi chrétienne et de la culture latine. A côté de ces pionniers, l'histoire devait fixer deux puissantes expressions de l'activité humaine: le génie pratique de l'Angleterre et l'extraordinaire puissance des Etats-Unis d'Amérique.

L'unité canadienne ne veut pas être une simple juxtaposition de ces trois facteurs humains, et encore moins le résidu de quelques formules simplistes qui confondraient l'unité avec la disparition de tout ce qui fait la différence des divers éléments que la Providence a réunis à l'intérieur de nos frontières.

Nous croyons que des cultures différentes peuvent apporter à un peuple une plus grande richesse

A SUIVRE SUR LA PAGE 10

Le chef de l'Eglise universelle

Voici une toute récente étude photographique du chef de l'Eglise catholique. Dans son discours de 1,800 mots aujourd'hui, au consistoire, le Saint-Père a particulièrement mentionné par leurs noms, parmi les 24 nouveaux cardinaux, les archevêques de Zagreb et de Varsovie: NN. SS. Stepinac et Wyszynski, empêchés par les communistes de réclamer en personne le chapeau cardinalice. Le pape a aussi déploré les persécutions et souligné le caractère universel de l'Eglise.

Entrevue permise avec le cardinal Stepinac

par Alex Singleton

Zagreb, Yougoslavie, 12. (PA) — Le gouvernement communiste a permis aujourd'hui aux journalistes, après le leur avoir d'abord refusé, de voir Son Em. le cardinal Aloysius Stepinac. Le prélat, comme on le sait, est malade.

Cinq heures à peine après que des troupiers eurent arrêté l'auteur de cette dépêche à deux milles du village de Krasic où vit le cardinal Stepinac, le directeur de l'information à Zagreb lui permettait, au contraire, de se rendre à la demeure du prélat.

Un porte-parole du directeur a qualifié l'action des troupiers de malheureuse bevue.

Les troupiers m'avaient arrêté dans l'auto que j'avais louée à l'agence officielle du tourisme, et m'avaient déclaré que, en vertu d'un nouveau règlement, tout visiteur devait d'abord obtenir une permission officielle avant de pouvoir rencontrer le chef spirituel des 7,000,000 de catholiques yougoslaves.

Ce malentendu est survenu le jour même que l'archevêque de Zagreb et 23 autres prélats étaient élevés au rang de princes de l'Eglise par Sa Sainteté le Pape Pie XII.

(PAf) — Les soldats m'avaient demandé mon passeport et mes papiers et avaient fait de même pour mon interprète. Ils m'avaient ensuite refusé de voir le cardinal et m'avaient dirigé vers le poste de police.

Le sergent de service nous avait envoyés alors tous deux au commissariat régional, où nous devions apprendre que, pour voir le prélat, il nous fallait d'abord obtenir l'autorisation du directeur de l'information.

Fin de semaine fort active des délégués canadiens au Brésil

Rio-de-Janeiro, 12 — (AFP) — Après un déjeuner offert vendredi par l'Association commerciale de Rio-de-Janeiro aux membres de la délégation canadienne présidée par le t. hon. C. D. Howe, ministre du Commerce et de l'Industrie de ce pays qui se trouve depuis quelques jours dans la capitale brésilienne, celui-ci se rendit à Ribeirao-Das-Lages où se trouve un grand barrage et une usine hydro-électrique alimentant le district fédéral. La délégation se rendit samedi matin à Volta Redonda, siège de la plus importante usine sidérurgique d'Amérique du Sud où un déjeuner fut offert à ses membres par la compagnie sidérurgique nationale. Après une visite des installations de cette usine, les membres de la délégation sont rentrés à Rio-de-Janeiro qu'ils ont quitté hier matin par la voie des airs pour Sao-Paulo.

Le programme dans la capitale voisine comprend une visite à la ferme modèle de Sao-Pedro, une visite à la "Banque de l'Etat de Sao-Paulo", une entrevue collective à la presse, une visite à la fédération des industries ainsi qu'à certaines firmes industrielles.

La délégation, après une visite à Cabatao, toujours dans l'Etat de Sao-Paulo, quittera la capitale de l'Etat pour Buenos-Aires le 15 janvier.

Cérémonie religieuse pour les chrétiens de l'Europe centrale

Cité du Vatican, 12. (AFP) — En présence du sacré collège un service solennel pour les chrétientés des pays de l'Europe centrale se célébré dimanche prochain en la basilique de Sainte-Marie Majeure à Rome, conformément au désir exprimé par le pape dans sa récente encyclique "Orientales Ecclesias".

Le sénateur R. A. Taft siégera au comité des affaires étrangères

Washington, 12. (PAf) — Le sénateur Robert A. Taft, de l'Ohio, a décidé de siéger au comité sénatorial des affaires étrangères et de jouer un rôle dans l'élaboration de la politique étrangère sous l'administration Eisenhower.

M. Taft, qui est déjà leader républicain au Sénat, abandonnerait son poste stratégique du comité sénatorial financier, s'occupant de la politique de taxation, pour devenir le cinquième représentant républicain au comité des relations étrangères.

A ce titre, il aura accès immédiat, avec les autres membres du comité, aux rapports de M. John Foster Dulles, secrétaire d'Etat désigné par le président-élu, M. Dwight D. Eisenhower.

9 mineurs tués et 9 autres blessés

Johannesburg, Afrique du Sud, 12, (Reuters f) — Neuf mineurs ont été tués et neuf autres blessés lors d'une explosion à la mine East Rand Proprietary, samedi, a-t-on appris aujourd'hui. Un autre mineur est disparu.

Un cadet à 93 ans

—Bien qu'âgé de 93 ans, John Cobb, à Buxton, Maine, est toujours un cadet, car son frère Samuel est âgé de 100 ans.

24 cardinaux créés avec la pompe traditionnelle

Sa Sainteté Pie XII nomme officiellement les prélats qu'il a décidé d'élever à la pourpre, en consistoire secret.

par Max Bergère

Cité du Vatican, 12. (AFP) — Sa Sainteté Pie XII a procédé à la nomination effective des 24 nouveaux cardinaux désignés, dont Son Em. le cardinal Léger, archevêque de Montréal, au cours du consistoire secret qu'il a tenu ce matin. La cérémonie s'est déroulée dans la salle dite du consistoire, au deuxième étage du Vatican.

Escorté des gardes-nobles et accompagné du promaître de chambre, du maître des cérémonies et des autres prélats de son antichambre, le Pape s'est d'abord arrêté dans la salle dite des "Paramenti" pour se revêtir de la "falda", sorte de traîne blanche qu'il passe sur sa soutane. Le Saint-Père portait en outre le rochet de dentelle, la mozette rouge de velours brodée d'hermine et l'étoile également rouge brodée d'or.

En arrivant dans la salle du consistoire, le Saint-Père, que précédait la croix portée par un prélat, une fois installé sur le trône qui occupe le fond de la salle, sur une estrade, a reçu l'acte d'obédience des cardinaux anciens. Les membres du sacré collège, qui portaient sur la soutane de laine blanche la "cappa" de soie violette avec le mantelet d'hermine, se sont installés sur les bancs placés en carré au pied du trône. C'est alors que le maître des cérémonies, Mgr Enrico Dante, a prononcé la formule rituelle "Extra omnes" pour inviter tous les ecclésiastiques, sauf les cardinaux et tous les laïques présents, à se retirer avec lui.

La règle du secret

La porte de la salle a été fermée et à partir de ce moment elle a été consignée à tous sous peine d'excommunication majeure.

C'est que, en consistoire secret, le pape peut traiter de questions intéressant l'Eglise en dehors de la nomination de cardinaux ou éventuellement de causes de canonisation, sur lesquelles le secret doit être gardé.

Invocation au Saint-Esprit

Resté seul avec les cardinaux, le pape a récité la prière "Adsumus" pour invoquer l'assistance du Saint-Esprit. Aussitôt après le cardinal Giovanni Mercati a transmis ses pouvoirs de camerlingue du sacré collège (qu'il ne faut pas confondre avec camerlingue de l'Eglise), en remettant la bourse en damas rouge renfermant le "livret" du consistoire au cardinal Giuseppe Bruno, qui exercera ces fonctions à son tour. Prenant ensuite la parole en latin, le Saint-Père a prononcé une allocution dans laquelle il a annoncé la création des 24 nouveaux cardinaux.

L'avis des cardinaux

S'adressant enfin à ses auditeurs, Pie XII leur a dit: "Quid vobis videtur? (Qu'en pensez-vous?)" Mais c'était là une simple formule, car depuis Léon X, au début du 16e siècle, aucun pape n'a plus pris l'avis des cardinaux pour la nomination de nouveaux membres du sacré collège, d'autant plus que déjà au 13e siècle, des conciles avaient établi que le consentement des cardinaux n'était pas nécessaire.

Ainsi donc, les cardinaux anciens se sont bornés à répondre à la phrase du pape en soulevant leur calotte. Le signal de la fin de cette partie du consistoire a été donné par le pape lui-même qui, en agitant une sonnette placée à côté de lui, a fait savoir au maître des cérémonies qu'on pouvait rouvrir les portes.

Les palliums

La cérémonie s'est achevée par la postulation des "palliums" de la part des archevêques qui ont droit à cet ornement privilégié consistant en une mince étoile de laine blanche ornée de petites croix noires. Les "palliums" confectionnés avec la laine des agneaux bénits et présentés au pape le jour de la Sainte-Agnès, le 21 janvier, sont conservés sur la tombe de saint Pierre, où le pape descend les bénir la veille de la fête de l'apôtre, le 28 juin.

Après la postulation des palliums de la part des prélats intéressés, accompagnés chacun d'un avocat consistorial, le Saint-Père a donné la bénédiction à l'assistance et il s'est retiré. Pendant ce temps, des envoyés spéciaux de la secrétairerie d'Etat apportaient aux nouveaux cardinaux, les billets officiels de nomination signés de Mgr Giovanni-Battista Montini, pro-secrétaire d'Etat.

Les élus attendaient ce billet entourés d'amis et de personnalités ecclésiastiques qui, à la lecture du document, faite suivant la tradition par un ecclésiastique autre que l'intéressé, ont félicité le nouveau "proporato".

Visites de félicitation

Les visites de félicitation, que l'on appelle à Rome "visites de chaleur", sont limitées cette fois à la seule journée du lundi, par décision du pape, alors qu'elles se prolongeaient autrefois pendant toute la journée du mardi. Les femmes en sont exclues. Mais cette limitation n'existe pas pour le consistoire public solennel de jeudi prochain au cours duquel le Souverain pontife imposera le chapeau rouge, le "galero", suivant le terme italien aux nouveaux Eminentissimes.

Les anciens cardinaux présents

Vingt-deux anciens cardinaux, dont douze de curie et dix archevêques résidentiels, étaient présents.

Les dix archevêques résidentiels étaient les cardinaux Jules Saliège, de Toulouse; Pierre Gerlier, Lyon; Bernard Griffin; Pierre Agagianian, patriarche d'Arménie; Ernesto Ruffini, Palerme; James McGuigan, Toronto; Joseph Van Roey, Malines; Joseph Frings, Cologne; Maurilio Fossati, Turin; Francis Spellman, New-York.

Le sacré collège au complet

Rome, 12, (PCf). — La nomination historique du Pape porte à son grand complet le sacré collège pour la première fois depuis près de 200 ans.

On note parmi les nouveaux cardinaux, le premier récipiendaire du chapeau rouge de l'ouest américain, Mgr James McIntyre, archevêque de Los Angeles, et deux prélats de pays communistes où l'Eglise catholique est persécutée. Les nouveaux cardinaux des pays situés derrière le rideau de fer sont Mgr Aloysius Stepinac, libéré "sous condition" en Yougoslavie il y a un an, et Mgr Stefan Wyszynski, de Pologne. Ils n'assistent pas au Consistoire.

Ni l'un ni l'autre ne sont à Rome pour apprendre officiellement qu'ils ont été faits princes de l'Eglise.

Le consistoire secret d'aujourd'hui

A SUIVRE SUR LA PAGE 10

Une réunion du cabinet Eisenhower

Elle a lieu aujourd'hui même. —Les personnages qui y participeront.

New-York, 12 (PAf) — Le futur président Eisenhower réunit, aujourd'hui, pour la première fois, son cabinet entier et confère de nouveau avec les chefs républicains du Sénat au sujet de la distribution des postes administratifs.

Les membres du cabinet et autres hauts fonctionnaires du prochain gouvernement se réunissent tous avec le gén. Eisenhower et M. Richard M. Nixon, qui sera vice-président, à midi et 30, h.n.e.

Demain, auront lieu des réunions séparées.

Le futur président, qui sera installé le 20 janvier, conférera auparavant avec le chef de la majorité au Sénat, M. Robert A. Taft, le sénateur William F. Knowland, de Californie, président du comité républicain du Sénat, et le sénateur Eugene Millikin, du Colorado, qui dirige la conférence de tous les sénateurs républicains.

Le sénateur Taft et une autre délégation de chefs du Sénat ont rencontré le gén. Eisenhower, il y a deux semaines, au sujet de l'attribution des fonctions. Ainsi que le disait le sénateur de l'Ohio, certains républicains au Congrès se plaignent de ce que le général fait ses nominations sans les consulter.

On avait donc décidé avec le général, au dire du sénateur Taft, que les nominations seraient déférées aux sénateurs par les voies ordinaires.

Mais la semaine dernière, les choses ne se passant pas à leur gré, les sénateurs manifestaient le désir de voir encore une fois le général.

Hier soir, le sénateur Taft a dit qu'on ne sait plus en aucun Etat qui a le dernier mot à dire au sujet des nominations politiques.

Ceux qui participeront à la réunion

Participeront à la réunion du cabinet, aujourd'hui: M. John Foster Dulles, secrétaire d'Etat; M. Charles E. Wilson, secrétaire à la Défense; M. George M. Humphrey, secrétaire au Trésor; M. Herbert Brownell, fils, procureur général; M. Douglas Mckay, gouverneur de l'Oregon, secrétaire de l'Intérieur; M. Sinclair Weeks, secrétaire au Commerce; M. Arthur E. Summerfield, secrétaire des Postes; M. Ezra Taft Benson, secrétaire à l'Agriculture, et M. Martin P. Durkin, secrétaire au Travail.

Le général a, en outre, invité les hauts fonctionnaires suivants:

M. Harold E. Stassen, qui dirigera la Commission de la sécurité mutuelle; Mme Oveta Culp Hobby, directrice de la Commission fédérale de la sécurité, et M. Joseph M. Dodge, futur directeur du Bureau du budget.

Le général rencontre son fils

Le gén. Eisenhower a rencontré, hier, son fils John, major dans l'armée arrivé de Corée en permission de 15 jours pour assister à l'installation de son père, le 20 janvier.

Après avoir vu ses parents, le major Eisenhower est parti pour Highland Falls, N.-Y., où l'attendaient sa femme et leurs trois enfants.

SOMMAIRE

PAGE
Annonces classées 28 à 31
Bridge 18
Coin des Enfants 38
Courrier de Colette 14
Editorial 6
Feuilleton 18
Finance 26, 27
Immeuble 31
Mots croisés 25
Radio 8
Spectacles 22, 23
Sports 34 à 37
Vie féminine 4
Vie sociale 5

HEURES D'AFFAIRES : 9.15 a.m. à 5.30 p.m. — OUVERT LE VENDREDI SOIR jusqu'à 9 hres — OUVERT le SAMEDI toute la journée

La plus grande sélection jamais offerte depuis 20 ans... à des prix d'épargne sensationnels!

MAGNIFIQUES TAPIS DE PERSE

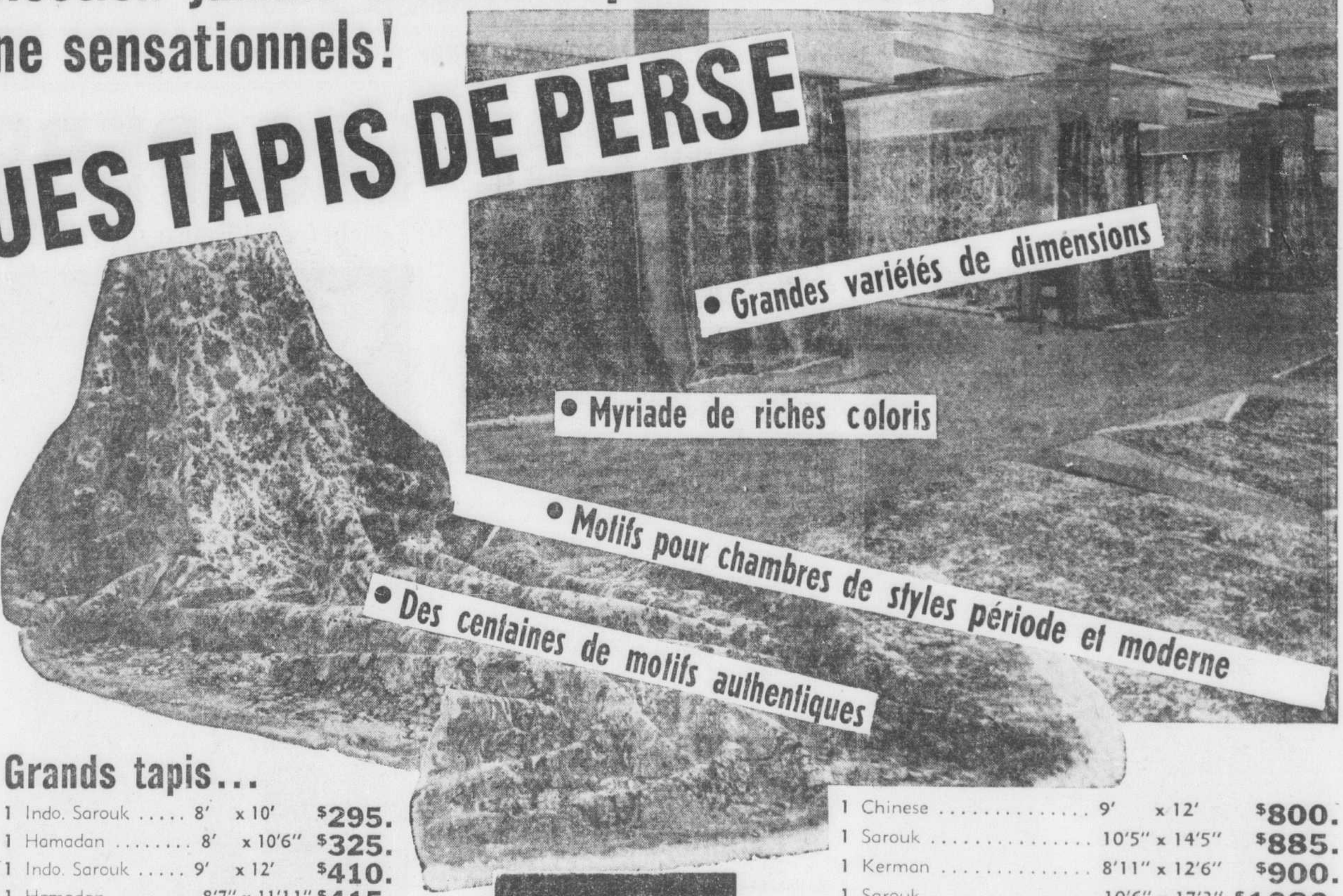

- Grandes variétés de dimensions
- Myriade de riches coloris
- Motifs pour chambres de styles période et moderne
- Des centaines de motifs authentiques

Du luxe pour les connaisseurs ... à prix modique !

La plus grande collection de tapis de Perse jamais offerte depuis 20 ans ! ... Voilà ce que vous trouverez chez Morgan demain ... et les prix sont synonymes de réelles économies !

Vous n'avez plus besoin d'être millionnaires pour vous procurer ces riches et luxueux tapis ... car Morgan vous les offre à des prix qui s'harmoniseront à votre budget ... en coloris et motifs splendides qui s'harmoniseront également à la décoration de votre intérieur.

Profitez de cet événement propice !

N'attendez plus pour vous acheter un splendide tapis persan vous assurant un placement inégalé, un achat dont la beauté et la richesse seront difficilement surpassées au cours des années.

MODALITES : **• comptant • compte courant • mise de côté • à tempérament • dépôt**

TAPIS ORIENTAUX ... AU QUATRIEME

Cette grande collection comprend :

Petits tapis...

50	Hamadans	2' x 3'	Ch. $18.50
50	Hamadans	2'6" x 4'	Ch. $28.50
50	Zaronims	3'6" x 5'	Ch. $66.50
30	Canaps	2'6" x 5'	Ch. $45.00
23	Hamadans mossuls	3'6" x 6'6"	Ch. $76.50
1	Bokhara	3'6" x 4'	$120.

Grands tapis...

1	Indo. Sarouk	8' x 10'	$295.
1	Hamadan	8' x 10'6"	$325.
1	Indo. Sarouk	9' x 12'	$410.
1	Hamadan	8'7" x 11'11"	$415.
1	Sarouk	7'3" x 10'2"	$435.
1	Bahtiar	6'9" x 10'9"	$445.
1	Sarouk	8'1" x 10'6"	$500.
1	Sarouk	9' x 12'3"	$675.
1	Chinese	9' x 12'	$685.
1	Chinese	9' x 12'	$800.
1	Sarouk	10'5" x 14'5"	$885.
1	Kerman	8'11" x 12'6"	$900.
1	Sarouk	10'6" x 17'3"	$1080.
1	Sarouk	10'5" x 18'5"	$1125.
1	Kerman	11'8" x 16'7"	$1300.
1	Kerman	11' x 15'2"	$1135.
1	Kerman	9'1" x 18'9"	$1400.
1	Tabriz	11'8" x 16'8"	$1625.
1	Kerman	12' x 19'	$1850.

Morgan

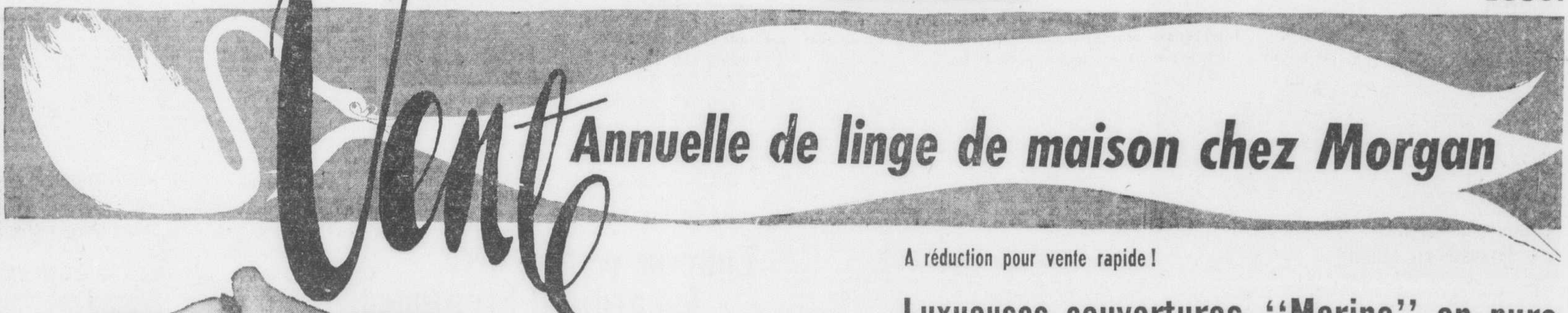

Vente Annuelle de linge de maison chez Morgan

A réduction pour solde rapide !

Couvertures écossaises en mohair

Superbe variété de couleurs pastel

Aup. $45.00 maintenant ch. **$39.50**

Dimensions approx. : 68" x 90"

L'hôtesse avisée sait tout le confort qu'elle se donne en achetant ces magnifiques couvertures tout laine ... tissées main en Écosse selon les données Morgan ! Elles vous sont offertes à prix réduit demain chez Morgan, à l'occasion de la Vente annuelle de Janvier ! Mohair pure laine ... **dimensions : 68" x 90" ... rose pâle, corail, sable, bleu et vert.** Voyez-les dès demain ... n'oubliez pas tout le confort qu'elles vous procureront durant nombre d'années !

AUSSI A SNOWDON !

A réduction pour vente rapide !

Luxueuses couvertures "Merino" en pure laine blanche

importées d'Angleterre

Aup. $45.00 maintenant ch. **$32.50**

Dimensions approx. : 88" x 100"

Un solde, synonyme d'aubaines incomparables ! De luxueuses couvertures "Merino" importées d'Angleterre ... douces et soyeuses ... blanches comme neige ... des couvertures aristocrates à un prix modique incomparable ! Faites donc vos emplettes de bonne heure demain afin de ne pas manquer cette occasion ... voyez ces couvertures splendides et très grandes : **88" x 100"** ... bordées d'un ruban de satin de 6 pouces de largeur ! Vous en serez émerveillées ... vous serez heureuses de vous procurer confort et chaleur à ce prix vedette Morgan !

ECRIVEZ — SERVICE DES COMMANDES ... TELEPHONEZ A PARTIR DE 8.30 A.M. — PL. 6261

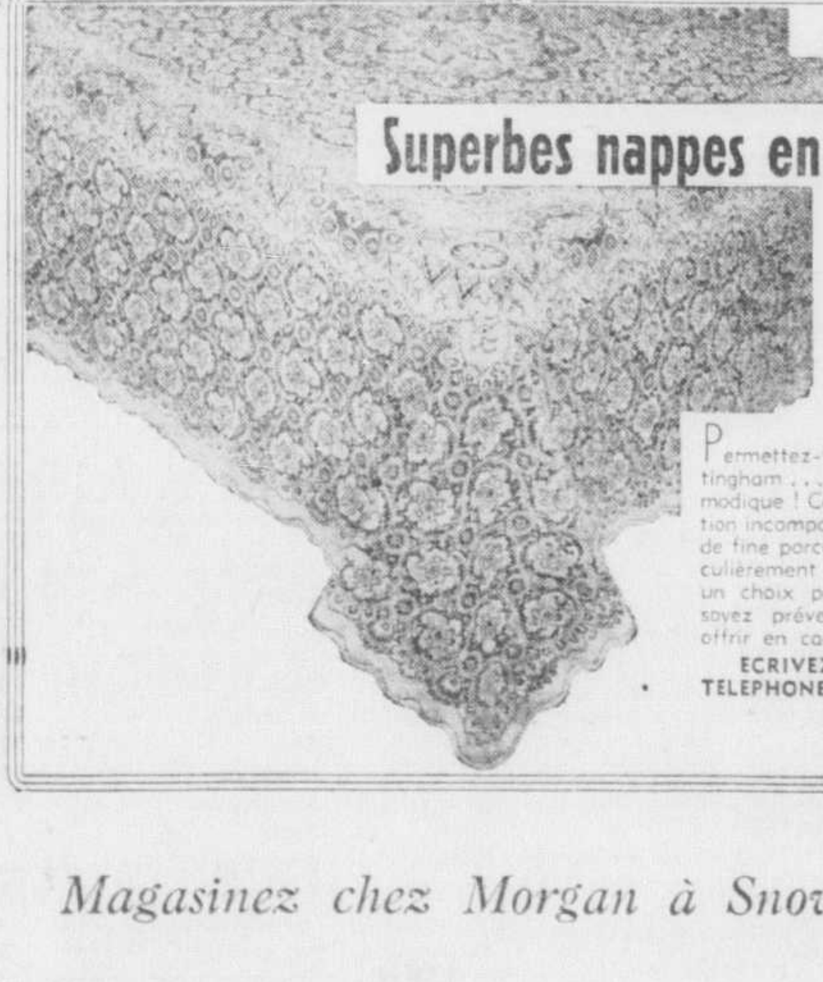

Profitez de ces valeurs chez Morgan, si vous désirez économiser !

Superbes nappes en dentelle Nottingham

56" x 56"	$6.50
72" x 90"	$11.50
72" x 105"	$13.95

Permettez-vous le luxe d'une nappe en dentelle Nottingham ... surtout lorsque vous l'achetez à un prix si modique ! Ces nappes de teinte écrue seront d'une séduction incomparable sur votre table, surtout lorsque décorées de fine porcelaine et verrerie. En plus, elles seront particulièrement résistantes à l'usage et à la lessive. Faites un choix parmi ces trois grandeurs populaires ... et soyez prévenantes ... achetez-en quelques-unes pour offrir en cadeaux plus tard !

ECRIVEZ — SERVICE DES COMMANDES ...
TELEPHONEZ A PARTIR DE 8.30 A.M. — PL. 6261

TOILES ... AU QUATRIEME

AUSSI A SNOWDON !

Faites provision demain ... à ce prix !

Essuie-verres en toile ultra-résistante

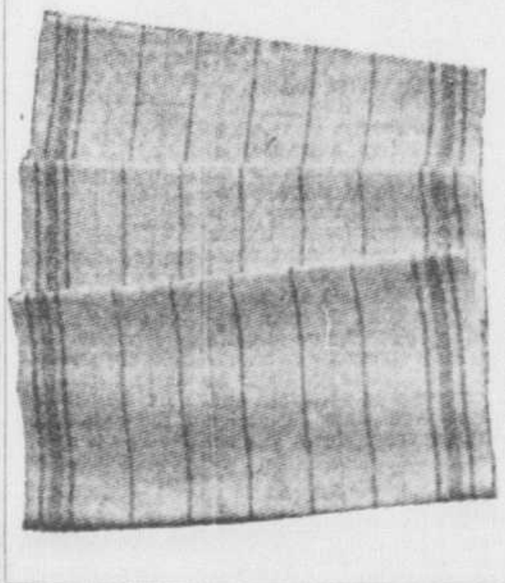

Ch. **.59**

Seulement .59 pour ces essuie-verres de fine qualité, mesurant chacun **18" x 32"**. Si vous en avez déjà plusieurs, vous trouverez certes place pour une autre douzaine de ces essuie-verres en toile, dont la qualité ultra-résistante est rarement trouvée au Canada. Ils assécheront rapidement votre vaisselle et verrerie et ne laisseront aucune trace d'effiloches. Approvisionnez-vous dès demain chez Morgan ... profitez de ce prix vedette ! Rayés multicolores : rouge, bleu, jaune ou vert au choix.

ECRIVEZ — SERVICE DES COMMANDES ...
TELEPHONEZ A PARTIR DE 8.30 A.M.
PL. 6261

TOILES ... AU QUATRIEME

Magasinez chez Morgan à Snowdon

HENRY MORGAN & CO. LIMITED
Ceux qui préfèrent la qualité l'obtiennent toujours chez Morgan — PL. 6261

Magasinez chez Morgan à Snowdon

75 chalets inondés à Rivière-des-Prairies

Un embâcle se forme exactement au même endroit que l'an dernier, sous l'effet d'une température trop élevée et de la pluie.

Les inondations d'hiver, qui, l'an dernier, avaient forcé des centaines de personnes à quitter brusquement leurs foyers, à Montréal-Nord et à Rivière-des-Prairies, à cette même époque de l'année, vont-elles de nouveau ravager la partie nord-est de la métropole ?

C'est ce que les résidents de la rive sud de la rivière des Prairies se sont demandés avec une certaine anxiété, pendant les dernières quarante-huit heures, alors qu'ils ont vu les eaux voisines de leurs maisons se gonfler graduellement sous l'effet combiné d'une température hors-saison et d'une pluie fine mais presque continuelle.

Cette élévation de température et cette précipitation, à la fin abondante, de pluie, ont, en fait, libéré une partie de la rivière de la glace qui la recouvrait, entre Montréal-Nord et Rivière-des-Prairies, pour faire accumuler celle-ci à la hauteur de la montée qui porte le même nom que la municipalité de l'extrême est de Montréal.

Et le résultat? Quelque soixante-quinze chalets d'été, échelonnés sur la rive, du boulevard Pie IX au Bout de l'Ile, ont été partiellement inondés, au cours des derniers jours, pendant que l'eau s'avançait à quelques pieds de centaines d'autres, dans les limites des deux localités "linéaires" que sont Montréal-Nord et Rivière-des-Prairies.

Le niveau de l'eau s'est élevé de quelque trois pieds, au cours de ces deux mêmes journées, mais il l'a fait "graduellement", si l'on peut dire, et pas une des maisons que le liquide ou la glace a entourés ne semblent avoir été brisés par la force des deux éléments.

Mêmes "formes" que l'an dernier

Jusqu'à maintenant, aucune maison habitée n'a également été touchée par l'inondation qui semble vouloir prendre exactement les mêmes "formes" que celles de l'an dernier. L'embâcle s'est en effet formé à peu près à la même place, et les monceaux de glaces semblent les plus menaçants exactement aux mêmes endroits où ils avaient fait le plus de dégâts en décembre 1951 et janvier 1952.

Jusqu'à midi, l'eau n'avait inondé aucune partie du boulevard Gouin. L'an dernier, on se le rappellera, cette grande artère est-ouest avait été bloquée à plusieurs endroits par la crue de la rivière et les autorités municipales des deux localités avaient dû mettre sur pied des moyens de locomotion d'urgence pour évacuer les familles qui se trouvaient en danger dans les secteurs isolés, ou tout simplement pour pouvoir communiquer régulièrement avec elles.

En face du Mont-Providence, à Montréal-Nord, le liquide glacé n'est toutefois qu'à quelques pas de la route, et l'on devine bien qu'il ne faudrait qu'un radoucissement de quelques heures pour qu'un débordement se produise à cet endroit.

Evitera-t-on le pire?

Fort heureusement pour les milliers de résidants des deux localités,

A SUIVRE SUR LA PAGE 24

Après douze mois, les mêmes scènes !

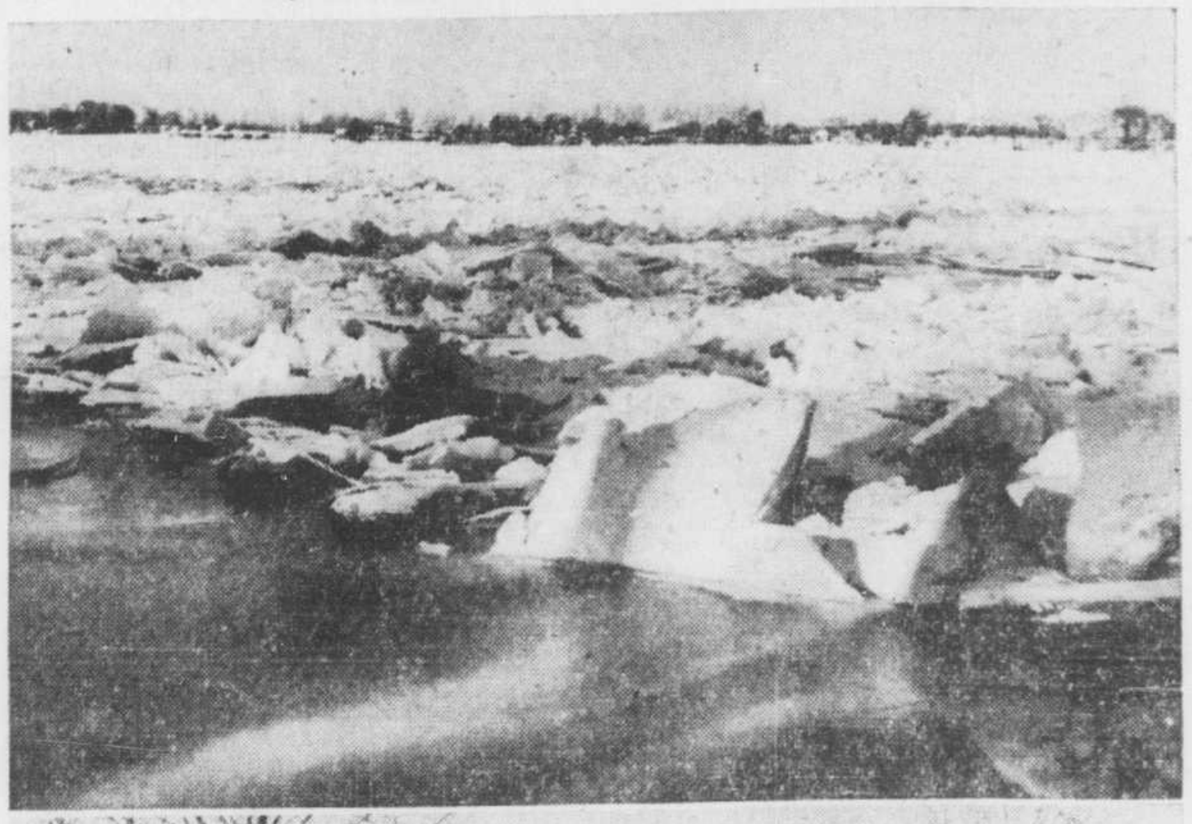

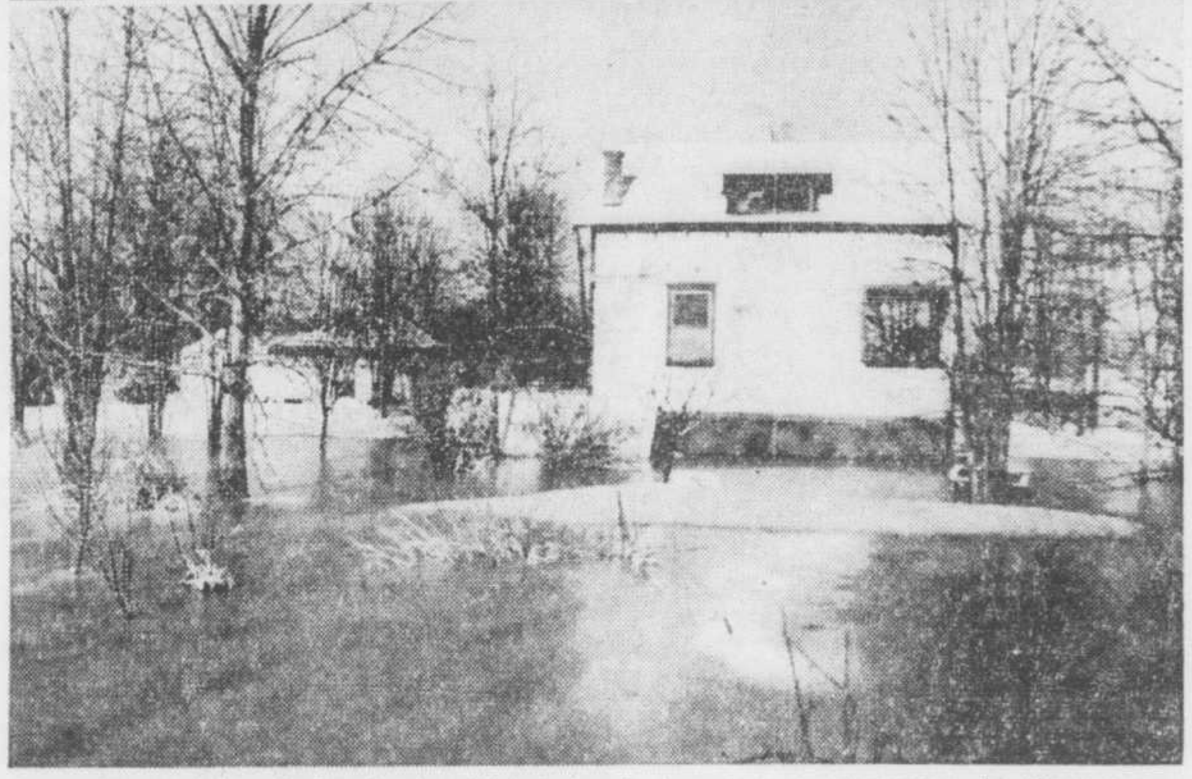

Aux mêmes endroits où, l'an dernier, s'étaient formés les signes avant-coureurs de désastreuses inondations, on retrouvait ce matin les mêmes scènes, à Montréal-Nord et à Rivière-des-Prairies. En haut, une partie de l'ambâcle qui s'est formé à la hauteur de la montée de la Rivière-des-Prairies, ci-dessus, une maison parmi les dizaines que l'eau a entourées au cours des deux dernières journées. (clichés LA PRESSE).

Le procureur général tenu responsable

Son inertie justifierait l'arrêt de travail de la CTCC, dit M. J. Marchand

Sherbrooke, 12. (PCf) — Devant plus de 1,000 travailleurs, M. Jean Marchand, secrétaire général de la Confédération des Travailleurs catholiques du Canada, a déclaré que ce mouvement ouvrier ne fait que son devoir en demandant à ses membres de protester afin que des injustices comme celles de Louiseville ne se répètent plus.

M. Marchand a imputé à l'inertie du procureur général de la province les motifs qui justifieraient aujourd'hui la CTCC d'employer cet ultime recours.

De son côté, M. René Gosselin, président de la fédération nationale du textile (CTCC), a dit que les 15,000 ouvriers de sa fédération ont adopté samedi dernier ,par l'intermédiaire de l'exécutif de leurs syndicats, une résolution appuyant le principe d'un arrêt général de travail, en sympathie avec les grévistes de Louiseville.

Directives de l'aumônier

Il a ajouté que celui qui est autorisé à donner des directives morales au sujet de cet arrêt de travail est l'aumônier de la CTCC, le chanoine Pichette qui fut nommé par les évêques.

Nous voulons, dit-il, démontrer au peuple qu'on ne saurait tuer une institution comme celle de l'organisation syndicale de Louiseville sans que les travailleurs fassent tout ce qui s'impose afin d'empêcher qu'on massacre leurs frères.

Un autre orateur, M. Gaston Bourbonnière, directeur de la grève de Louiseville, a rappelé brièvement les incidents qui ont marqué les dix mois de cet arrêt de travail. Plusieurs chefs ouvriers de Sherbrooke, dont M. Evangéliste Moreau, président de la fédération nationale du bas façonné et circulaire, ont également adressé la parole. M. Raymond Péladeau, organisateur du conseil central, a présenté et remercié les orateurs.

Conducteur accusé d'ivresse au volant

Emile Bissonnette, 33 ans, 6411, rue Boyer, a eu à répondre ce matin, à l'accusation d'avoir été ivre au volant de son automobile, boul. Saint-Joseph, et d'avoir assailli le policier Bernard Langevin qui tentait de le conduire au poste de police. Représenté par Me Alphonse Barbeau, il a choisi un procès par jury et son enquête préliminaire a été fixée au 20.

Il a été remis en liberté après avoir fourni un cautionnement de $950.

La tempête a fait 6 morts et une centaine de blessés

Vastes régions de l'Ontario paralysées pendant des heures. — Nombreuses pannes d'électricité et du téléphone. — Les dégâts dans la région de Montréal.

(BUP) — La pire tempête de verglas depuis dix ans, qui s'est abattue sur le sud de l'Ontario et le Québec en fin de semaine, a fait six morts et au moins une centaine de blessés. Des équipes spéciales travaillent encore d'arrache-pied à rétablir les dommages causés aux fils électriques et téléphoniques.

La tempête a surgi du nord de l'Etat de New-York et a semé un sillon de destruction de 50 milles de largeur près de Guelph, Ont., avant de descendre sur le Québec et paralyser la circulation à Montréal, samedi soir. Les grandes villes ontariennes de London, Hamilton et de Toronto ont échappé à cette perturbation atmosphérique.

A Montréal, une personne a perdu la vie mais au moins 70 personnes ont été transportées à l'hôpital pour y subir des traitements à la suite de blessures subies dans des chutes sur le pavé glissant. Une femme a succombé à ses blessures après être tombée en bas d'un escalier.

Trois personnes ont été tuées dans des accidents de la circulation sur les routes de l'Ontario transformées en patinoire et un ouvrier est mort en déposant du sable sur les rues glacées.

Même si tous les hommes en disponibilité sont au travail des centaines de demeures de l'Ontario sont encore privées du téléphone et d'énergie électrique.

Une couche de glace de quatre pouces d'épaisseur recouvre les lignes de téléphone et d'électricité. Des centaines de poteaux ont été brisés.

Un grand nombre d'arbres ont été endommagés ici et là.

Dans une dizaine de localités du district de Guelph, aux tiers des demeures ont été privées d'électricité au plus fort de la tempête. Dix équipes surnuméraires se sont jointes aux cinq équipes régulières de l'hydro pour réparer les dommages.

Le poste radiophonique de Guelph a dû suspendre ses émissions à deux reprises durant la soirée de samedi. Le réseau radiophonique de la police provinciale a lui-même été désorganisé pendant plusieurs heures.

A SUIVRE SUR LA PAGE 24

Des accidents de la route et des chutes font 4 morts

Dans notre ville, une femme a été tuée en tombant dans un escalier; une autre se noie en tombant d'un quai. — 2 collisions mortelles.

Quatre personnes ont perdu la vie de façon tragique, au cours de la fin de semaine, et deux autres ont succombé à des blessures subies dans des accidents survenus quelques jours plus tôt. En plus de ces tragédies, plusieurs dizaines de personnes ont dû être hospitalisées à Montréal et dans la région pour des fractures occasionnées par des chutes sur le trottoir rendu glissant par la pluie de samedi.

Des deux accidents mortels survenus à Montréal même, un causé par la mauvaise température qui a prévalu toute la fin de semaine. Une femme de 73 ans a fait une chute mortelle dans un escalier qu'elle tentait de nettoyer. Une autre femme s'est noyée dans la fleuve, au pied de la rue Iberville.

En plus, un homme de 33 ans est mort quand l'automobile dans laquelle il avait pris place alla s'écraser contre l'arrière d'un camion stationnaire, près de S.-Faustin. Près de S.-Hyacinthe, une fillette est morte victime d'une collision entre deux automobiles.

Voici la liste des morts:

Mme Rosanna Lacouture, 73 ans, 1323, rue Martineau, chute mortelle chez elle.

Marcel Gagnon, 33 ans, 10,295, rue Hamel, tué dans un accident d'auto près de S.-Faustin.

Monique Massé, 10 ans, 1228, rue Demontigny est, tuée dans une collision entre deux autos, près de S.-Hyacinthe.

Wilfrid Drouin, 38 ans, de S.-Philippe, mort des suites de blessures subies dans un accident de chemin de fer, à Lachute, le 4 janvier.

Antonio Quesnel, 53 ans, 285, rue Maria, mort des suites de blessures subies dans un accident de travail, le 7 janvier.

Mme M. Lepart, 67 ans, 2434 est, rue Notre-Dame, victime de l'onde.

Chute funeste

Une femme de 73 ans a perdu la vie, hier après-midi, quand elle fit une chute en bas d'un escalier qu'elle tentait de nettoyer.

Selon la police, Mme Rosanna Lacouture, domiciliée à 1323, rue Martineau, qui voulait enlever le givre dans l'escalier conduisant a

A SUIVRE SUR LA PAGE 24

Requête en habeas corpus dans l'affaire du bagnard Prévost

L'épouse du témoin recalcitrant à l'enquête sur le vice commercialisé conteste les trois sentences de l'hon. juge F. Caron.

L'épouse de Raoul Prévost, alias Provost, qui a refusé de témoigner à l'enquête sur le vice commercialisé, présentera demain matin, à 11 h., à l'un des juges de la Cour du banc de la reine, une requête en habeas corpus destinée à obtenir l'élargissement théorique de ce témoin récalcitrant. La requérante, Jeanne Gingras-Prévost, prétend qu'il "est injustement séquestré".

Advenant le maintien de l'habeas corpus, Prévost demeurerait quand même au pénitencier où il lui reste à purger onze ans d'une peine de quinze ans.

Les procédures instituées par son épouse pourraient toutefois faire annuler les trois sentences (ou au moins deux d'entre elles) prononcées par l'hon. juge François Caron en décembre, à l'enquête sur le vice, lorsque Prévost a trois fois refusé de témoigner.

Les trois sentences soit sept autres années de pénitencier, doivent être purgées à la fin de la sentence de 15 ans.

Allégations de la requête

La requête rappelle que Prévost a été conduit à Montréal, "contre son gré", et qu'il a reçu du juge Caron l'ordre de témoigner à l'enquête sur le vice le 16 décembre, puis le 17 et le 18 du même mois.

Elle allègue ensuite: 1) que les trois délits de "mépris de cour" ne constituent qu'un seul et même délit (le juge Caron a prononcé trois sentences de 2, 2 et 3 ans); 2) que le juge Caron n'avait pas la juridiction requise pour imposer les sentences du 17 et du 18; 3) que les "arrestations" et condamnations prononcées ces jours là étaient radicalement nulles; 4) qu'en conséquence, la détention de Prévost (pour mépris de Cour seulement, naturellement) est illégale et irrégulière.

Les intimés sont Me [illegible]-P. Caisse C.R., shérif, et M. Georges Lebel, préfet du pénitencier de Saint-Vincent-de-Paul.

M. Lebel est intimé parce que Prévost doit purger les sentences imposées par le juge Caron à Saint-Vincent-de-Paul, sauf si une mesure d'exception le faisait détenir ailleurs pour des motifs spéciaux, comme ce fut le cas dans l'affaire

A SUIVRE SUR LA PAGE 24

CONVOCATIONS

Progress Club: déjeuner-causerie, demain à midi 30, en l'hôtel Sheraton-Mont-Royal. Conférencier: M. W.-A. McFaul.

* * *

Société S.-Jean-Baptiste, section N.-D. des Anges: réunion mensuelle, réception et conférence, ce soir, à 8 h. 15, à 12,342, rue Sainte-Croix, Cartierville.

* * *

Filles d'Isabelle, cercle Olivier no 803: réunion mensuelle, ce soir, à 8 h., salle du couvent de la paroisse Sainte-Cécile, rue DeGaspé. Invitation à tous les membres.

* * *

Kiwanis S.-George: Déjeuner hebdomadaire, demain, à 12 h. 30, à l'hôtel Queen's. Conférencier, sir Andrew Littlejohn, C. R.

* * *

American Society of Heating and Ventilating Engineers, chapitre de Montréal: Diner, à 6 h. 30, ce soir, hôtel Berkeley. Forur Sujet: "Spécifications".

* * *

Ordre fraternel des Aigles, dames auxiliaires, aire 2130: Réunion régulière demain soir à 8 h. 30 à 1311 rue S.-Christophe. L'assemblée sera suivie d'une réunion sociale.

* * *

National Office Management Association — Diner mensuel ce soir, à 6 h. 15, à l'hôtel Queen's. Le conférencier, M. H. K. Wilby, traitera du fonctionnement de notre système d'affaires.

2 graves accusations contre Gaston Bélair

Un cautionnement de $10,000 a été exigé, ce matin, de Gaston Bélair, 34 ans, sans adresse indiquée au dossier, qui venait de comparaître devant le juge Gerald Almond, sous deux graves accusations.

Il a été accusé d'avoir frustré, par la supercherie et le mensonge, Mme Yvonne Ouimet d'une somme de $5,000, le 28 octobre dernier, d'avoir frustré la Banque de Montréal d'un montant de $6,000, entre 8 août et le 14 octobre 1952. Bélair a choisi un procès devant jury et son enquête préliminaire a été fixée au 20 du courant.

Garçon assommé avec un crochet, enterré vivant sous la neige

Saint-Laurent (Abitibi), 12. (Spécial) — Le lieutenant-détective Ubald Legault, chef de l'escouade provinciale des homicides, attendait encore à midi des nouvelles sur les circonstances ayant entouré la mort violente, vendredi, du jeune Gaétan Gendron, 11 ans, trouvé mort enseveli dans un banc de neige.

"J'attends d'une minute à l'autre, a dit le lieut. Legault, un appel téléphonique du sergent-détective Roméo Courtemanche, qui dirige le contingent de l'Abitibi. Actuellement, je n'ai eu qu'un appel ce matin du détective Merril Lawton, qui m'a dit que le jeune Gendron a d'abord été assommé avec un crochet au cours d'une rixe avec un garçon de 17 ans.

"L'agresseur, effrayé, aurait ensuite enterré la jeune victime sous la neige, la croyant morte. De fait, elle était encore vivante".

Le dét. Lawton et le médecin-légiste Jean-Marie Roussel sont actuellement sur le théâtre de la tragédie pour enquête.

L'appel de Bertrand sera entendu le 22 janvier à Montréal

Hull, 12. (PCf) — La Cour d'Appel entendra le 22 janvier à Montréal l'appel de Rhéal-Léo Bertrand contre sa condamnation à mort pour le meurtre de sa femme, a-t-on appris hier.

Bertrand, âgé de 38 ans, a été condamné à mort le 21 mai dernier à l'issue d'un procès de huit jours et il devait être pendu le 8 août. Son avocat déposa un avis d'appel le 3 juin, et la date de l'exécution fut retardée au 13 mars. L'audition de l'appel a été retardée à plusieurs reprises.

Bertrand, soi-disant psychologue, a subi deux procès l'an dernier à la suite de la mort de sa femme dans un incendie qui a détruit un chalet loué par Bertrand au Lac Ste-Marie, Qué., en novembre 1951.

Le premier procès se termina de façon dramatique quand l'hon. juge Valmore Bienvenue, de Québec, succomba à une crise cardiaque alors qu'il donnait ses instructions au jury.

Bertrand fut reconnu coupable et condamné à être pendu à la fin de son deuxième procès devant l'hon. juge François Caron, de Montréal, en mai dernier.

Le grésil et la pluie paralysent toute la région

Le mauvais temps de samedi fait deux morts et soixante-dix blessés.

La tempête qui s'est abattue sur la région de Montréal, samedi soir, a été la cause de la mort de deux personnes et 70 autres ont été blessées. La pluie et le grésil rendant la chaussée et les routes impraticables ont occasionné des douzaines d'accidents. C'est par centaines que les automobilistes ont abandonné temporairement leurs voitures le long des routes et dans la métropole même. Les divers hôpitaux de Montréal ont signalé, hier soir, qu'ils ont reçu de 60 à 65 personnes qu'ils ont traitées pour fractures de jambes, de bras et autres blessures subies dans des chutes sur les trottoires glissants.

Mme Rosanna Lacouture, 73 ans, 1323, rue Martineau, a fait une chute dans son escalier et a été tuée instantanément. L'autre victime, la petite Monique Masse, 10 ans, 1223, rue de Montigny, a été mortellement blessée dans une collision près de S.-Hyacinthe que la police provinciale a attribuée au mauvais état de la route.

L'observatoire de Dorval a dit, ce matin, que la tempête de samedi soir est la même qui a paralysé la Nouvelle-Angleterre quelque temps plus tôt. Aujourd'hui, le mercure atteindra 25 degrés.

Circulation retardée

A Montréal, samedi soir, les automobiles et camions ont été littéralement paralysés dans le centre de la ville et plusieurs chauffeurs ont abandonné temporairement leurs véhicules pour les reprendre plus tard.

Un porte-parole de la compagnie de transport provincial a dit que certains autobus sont arrivés à Montréal avec 3 ou 4 heures de retard, samedi soir et que la route Hull-Montréal était entièrement fermée. La Commission de transport de Montréal a blâmé les automobilistes pour les retards occasionnés dans la tempête.

Les tramways et autobus ont continué de circuler malgré le mauvais état des rues et, hier, tous les services étaient redevenus normaux. Les rues inclinées, telles la côte Beaver Hall, les rues S.-Denis, S.-Laurent et S.-Hubert, entre les rues Ontario et Sherbrooke étaient inaccessibles et de nombreuses voitures y sont demeurées en panne, ne pouvant plus monter et ne risquant pas de reculer.

Les principales routes à l'extérieur de la métropole sont demeurées ouvertes mais il était très dangereux de s'y aventurer. Aujourd'hui, toutefois, la glace est disparue et tout est entré dans l'ordre.

M. J.-O. Asselin veut témoigner

Le président de l'Exécutif désire être entendu à l'enquête sur la moralité.

L'hon. juge François Caron a été informé officiellement, que le conseiller J.-O. Asselin, président du comité exécutif de Montréal, a demandé à témoigner à l'enquête sur le vice commercialisé.

L'enquête doit reprendre aujourd'hui, après un ajournement de trois semaines au cours desquelles les procureurs des intimés ont préparé la défense de leurs clients.

Me Jean Martineau, c.r., procureur de plusieurs des intimés, a fait part de la nouvelle au juge Caron, au nom de Me Victor Pager, c.r., procureur du conseiller Asselin. Me Pager est retenu à son domicile par la maladie.

M. Asselin, après une cure de repos en Floride serait assez bien pour se présenter à la Cour.

Normalement, la parole appartient désormais aux avocats de la défense, la poursuite ayant terminé la présentation de ses témoins, mais la décision de M. Asselin de témoigner peut modifier la situation.

Il appartiendra au juge Caron de dire à quel moment il entendra ce dernier témoin-intimé.

Au nom de Me Pager, Me Martineau devait demander cet après-midi au tribunal "un ajournement de quelques jours", pour permettre à l'avocat de M. Asselin de se rétablir.

Jeune homme tué après avoir blessé un agent

Le policier Jean-Paul Lessard tiré à bout portant dans son auto-radio par un voleur qu'il venait d'appréhender.—Celui-ci tout aussitôt abattu.

Un jury du coroner, sous la présidence de Me Richard-L. Duckett, a rendu ce matin un verdict d'homicide excusable, dans le cas de Jean-Guy Alain, 21 ans, 4520, rue Adam, abattu par un policier, dimanche matin alors qu'il tentait de fuir après avoir tiré un coup de feu sur un agent.

Le Dr Rosario Fontaine, médecin-légiste, a déclaré à l'enquête que la balle qui avait tué Alain avait ricoché sur une surface dure avant de frapper le jeune homme à l'arrière de la tête. Le médecin-légiste en est venu à cette conclusion après avoir constaté que la plaie d'entrée du projectile était carrée et non pas ronde et que le projectile qu'il avait extrait à l'autopsie ne pesait pas les deux-tiers du poids normal d'une balle de calibre .38.

Le coroner a expliqué aux jurés qu'un policier pouvait, dans l'exercice de ses fonctions tirer en direction d'une personne suspecte qui refusait de se rendre et que, dans de tels cas, il s'agissait, selon la loi, d'homicides excusables.

Un drame au cours duquel un policier a été tiré à bout portant et blessé à la joue dans une voiture de la radio-police, tandis que l'agresseur, un jeune homme de 21 ans, était abattu par les balles des policiers et mourait à l'hôpital quelques heures plus tard, s'est déroulé dans la nuit de samedi à dimanche, en face de l'église Ste-Claire, à l'angle des rues Azilda et Ste-Claire, à Tétreaultville.

Jean-Guy Alain, 4520, rue Adam, ne pourra plus rien ajouter à son dossier judiciaire déjà fort chargé pour son jeune âge. Ayant fait, il y a quelque temps un séjour au Mont-Saint-Antoine, rue Sherbrooke est, le jeune homme venait d'y perpétrer un vol tôt dimanche matin, lorsqu'il a été appréhendé peu après, en compagnie de deux autres jeunes individus, aux abords de l'institution par les agents Jean-Paul Lessard et Jean Leclerc, de l'auto-radio 337.

C'est en cours de route dans la voiture de la police, vers le poste 28 de Tétreaultville, qu'Alain, dans une vaine tentative d'échapper aux agents, fit feu sur le policier Lessard pour être ensuite abattu à son tour par les balles des policiers quelques minutes plus tard.

Bien que saignant abondamment, la balle tirée par Alain lui ayant traversé la mâchoire, l'agent Lessard n'hésita pas à se joindre à son compagnon dans la chasse aux trois fuyards. Il fut transporté ensuite à l'hôpital St-Luc, où les autorités médicales déclarent ce matin que son état est satisfaisant.

Quant aux deux compagnons d'Alain, adolescents âgés respectivement de 17 et 15 ans, l'un fut capturé sur-le-champ et l'autre, qui avait réussi à s'enfuir au cours de la fusillade, fut arrêté plus tard au domicile de ses parents.

"Petit" larcin qui tourne au tragique !

Le vol, cause de la tragique fusillade, n'avait rapporté à ses auteurs qu'un billet de $5, une boite contenant des cents et deux cigares.

Voici, selon la police, les circonstances de l'arrestation des trois jeunes apaches et du tragique échange de coups de feu qui s'ensuivit.

A 3 h. 30, dimanche matin, les agents Jean-Paul Lessard et Jean Leclerc patrouillaient leur district, quand, arrivés en face du Mont Saint-Antoine, ils aperçurent trois jeunes gens qui s'éloignaient de l'institution de la rue Sherbrooke est, l'un d'eux portant un colis sous le bras.

Les deux agents ayant appelé les jeunes suspects afin de les interroger, ces derniers se rendirent à la voiture de la radio-patrouille. Ayant fouillé les deux plus jeunes, les policiers s'apprêtaient à faire de même avec le plus âgé, quand ils s'entendirent appeler à la radio de leur auto, ce qui interrompit malencontreusement leur travail.

JEAN-GUY ALAIN

A la suite de l'appel, les policiers décidèrent de faire monter aussitôt les jeunes malfaiteurs à l'arrière de de leur voiture et de les conduire au poste de police No 28, à Tétreaultville, pour une enquête plus approfondie.

Avant de monter dans l'auto-radio de la police, Jean-Guy Alain, le plus âgé des apaches qui n'avait pas été fouillé, aurait, selon une déclaration signée par l'un de ses compagnons, exhibé un revolver et, une fois installé dans l'auto, derrière les policiers, aurait menacé ses amis de les tuer s'ils l'abandonnaient.

Le jeune agresseur abattu par les policiers

En cours de route, en face de l'église Ste-Claire, à l'angle des rues Azilda et Ste-Claire, l'agent Lessard, qui était assis à côté du chauf-

A SUIVRE SUR LA PAGE 33

4 mois de prison

"Si nous ne pouvons enrayer le vice, au moins, nous allons le combattre." Le juge Henri Monty, de la Cour municipale, a fait cette déclaration en imposant une peine de 4 mois de prison à la femme Simonne Gervais, accusée d'avoir tenu une maison de désordre à 1200, rue Union.

Le procureur de la couronne, Me Antonio Lamer, a prouvé que l'accusée Gervais avait été la tenancière de la maison où, lors du raid de l'escouade de la moralité, à l'automne, deux hommes et deux femmes ont été trouvés.

LUNETTES
PRESCRIPTIONS D'OCULISTES — REPARATIONS
— A DOMICILE SUR DEMANDE
J.-A. RACETTE
OPTICIEN D'ORDONNANCES
6528 rue St-Denis CAlumet 9572

Sourds!
Nous avons un choix des PLUS NOUVEAUX APPAREILS AUDITIFS CAPABLES DE RENDRE VOTRE "SURDITE INVISIBLE" Appareils avec ou sans bouton d'oreilles pour que personne ne s'aperçoive que vous entendez "dur"
Démonstration gratuite à domicile — Paiements faciles — Batteries pour tous genres d'appareils
RAVOX EARPHONE, nouvelle adresse: 1605, ST-DENIS Vis-à-vis théâtre St-Denis Demandez la brochurette "L" gratuite
LA. 5302 — Le soir: HO. 7477 — EL. 8378

POM D'OR
WE. 3621
LE PAIN DONT LA SAVEUR RESTE FRAÎCHE DES JOURS DURANT!
HARRISON BROTHERS
Les boulangers POM
POM HALL MONTREAL

"SERVICES" Jolicoeur
LAVAGE NETTOYAGE TEINTURE
LA PLUS IMPORTANTE MAISON CANADIENNE-FRANÇAISE DU GENRE
AM 2161

PRESCRIPTIONS
Ordonnances composées par des PHARMACIENS LICENCIES
LIVRAISON RAPIDE JOUR ET NUIT
PHARMACIE MONTREAL
LA PLUS GRANDE PHARMACIE DE DETAIL AU MONDE
DUQUET & DUQUETTE, Pharmaciens-propriétaires
Ouverte jour et nuit HA. 7251

H. LALONDE & FRERE LTEE
TAPIS D'ESCALIER 27 pouces de largeur la verge linéaire $2.95
H. Lalonde & Frère Ltée
Un magasin seulement
4800, Ave du Parc
DO. 3555
coin Villeneuve près Mont-Royal
"Les plus grands spécialistes du tapis au Canada"

CLERMONT MOTORS LTD
GRANDE VENTE DE JANVIER
AUTOS USAGÉES
Toutes ces autos sont reconditionnées et vendues avec garantie
CHRYSLER 1952 Windsor de luxe sedan équ. radio chaufferette $2550
DODGE 1947 sedan équipé $825
DeSOTO 1948 sedan équipé $1100
CHRYSLER 1950 club coupé radio chaufferette pneus nylon $1950
PONTIAC 1951 sedan tout équipé $1600
CHEVROLET 1947 sedan équipé $700
MONARCH 1949 sedan tout équipé $1275
PLYMOUTH 1950 sedan, équipé, en parfait ordre $1450
FORD 1950 sedan tout équipé $1325
CHRYSLER 1948 sed. Windsor tout équipé, parfaite condition $1175
PLYMOUTH 1949 suburban, équipé $1400
METEOR 1949 sedan équipé $1200
Informations tous les soirs jusqu'à 10 heures à GR. 7497
CLERMONT Motors Ltd.
Distributeurs pour l'est du Canada CHRYSLER, PLYMOUTH
5363-99, rue ST-DENIS TA. 6301*

Page ajoutée aux annales de l'Ecosse

La reine présente au mariage du comte de Dalkeith, à Edimbourg.

Nice, 12. (PA) — Le comte de Dalkeith, en voyage de noces avec sa jeune femme, l'ex-Jane McNeill, est arrivé à Nice par avion hier soir, venant de Londres.

La comtesse, portant un manteau de nuance rouge bordeau, avec chapeau assorti, se dirigea en compagnie de son mari vers un hôtel renommé de la célèbre promenade des Anglais, où des appartements ayant vue sur la mer leur avait été réservés. Ils doivent continuer aujourd'hui leur voyage par avion et se rendre à Bastia, en Corse.

Londres, 12. (AFP) — Le comte et la comtesse de Dalkeith, dont le mariage a été célébré samedi à Edimbourg en présence de la famille royale britannique, ont quitté dimanche l'aéroport de Northolt, à destination de Nice, pour y passer le début de leur lune de miel. Lord et lady Dalkeith se proposent de passer trois semaines environ sur le continent.

Fête à Edimbourg

Edimbourg. — La physionomie de la vieille capitale écossaise a été transformée à l'occasion du mariage du comte de Dalkeith, ami d'enfance de la princesse Margaret, et de Mlle Jane McNeill, qui a eu lieu samedi en l'antique cathédrale Saint-Gilles. Le mariage, on le sait, a été honoré par la présence de la souveraine et de toute la famille royale, qui arriva par train spécial, à la gare de Waverlay.

Des barrières de bois blanc, séparant les trottoirs de la chaussée, avaient été érigées le long des artères principales. Des centaines d'agents de police de renfort les longaient lentement pendant que s'assemblait la foule.

La foule elle-même avait une allure particulière: on y comptait des milliers de fermiers et de métayers, au teint de brique, avec leurs familles endimanchées, venues des vastes propriétés du duc de Buccleugh, père du marié, qui est de loin le plus gros propriétaire des Highlands, où il est désigné par la simple appellation "Le duc". Tous étaient venus loyalement acclamer leur jeune "laird" le jour de son mariage, et un millier d'entre eux environ furent emmenés dans des autobus spéciaux au château ducal, où a eu lieu la réception.

Fait historique

Cette journée marquera dans les annales de l'Ecosse: pour la première fois depuis l'Acte d'union de 1603, une souveraine régnante a assisté à un mariage en Ecosse. Et ce mariage, purement écossais, a uni le descendant d'une des plus anciennes familles des Highlands à une ravissante fille des Highlands elle aussi, que les Ecossais ont déjà surnommée "La princesse de neige", à cause de la blancheur éclatante de son teint.

Outre la reine et sa soeur, la princesse Margaret, la liste des invités comprenait aussi le mari de la jeune souveraine, le duc d'Edimbourg, ainsi que le duc et la duchesse de Gloucester, accompagnés de leurs fils, les princes William et Richard. Un compagnon assidu de la princesse Margaret, lors de nombreux bals, Billy Wallace, plaçait les invités.

Londres — Le train royal, ramenant d'Edimbourg les membres de la famille royale — la reine Elizabeth, le duc d'Edimbourg et la princesse Margaret — qui avaient assisté, dans la capitale écossaise, au mariage Dalkeith-McNeill, est arrivé au cours de la nuit à la gare de Wolferton ((Norfolk), près de Sandringham.

La famille royale, qui a passé la nuit dans le train, a regagné dans la matinée le château de Sandringham.

Coiffure approuvée pour le couronnement

Ce court voile brodé, assorti à une ravissante robe de tulle, est l'un des nombreux modèles créés par Norman Hartnell en vue du couronnement et approuvé par la reine Elizabeth II. Toutes les femmes assistant à la cérémonie qui se déroulera en l'abbaye de Westminster, le 2 juin, devront avoir la tête couverte, mais non le visage. Sous forme de voile, la coiffure doit retomber au moins jusqu'aux épaules, mais pas plus bas que la ligne de taille. Elle peut être de toutes couleurs, noir excepté.

Fructueuse carrière de journaliste

Chroniqueuse agricole, Mme Miriam Ellis se retire après 30 ans.

Winnipeg, 12. (PC) — Miriam Greene Ellis, journaliste d'origine américaine, qui a trouvé la célébrité dans l'Ouest du Canada, par sa carrière de chroniqueuse de l'agriculture, vient de se retirer. Elle a atteint ce qu'elle appelle "un tournant dans la vie".

Pendant plus de 30 ans, son nom a été associé à l'activité de fermes. Jusqu'au 31 décembre dernier, elle fut rédactrice du Family Herald et du Weekly Star pour l'ouest canadien, poste qui l'a fait voyager d'un océan à l'autre.

Mme Ellis, pendant les 25 années qu'elle travailla pour le Montreal Weekly, a été liée à toutes les phases de la Foire, depuis les confitures et les conserves, aux arènes de taureaux. Son nom se retrouve dans de nombreuses revues canadiennes et américaines.

Grande de cinq pieds et huit pouces, Mme Ellis dont la chevelure est de neige aujourd'hui, vit seule dans un appartement de Winnipeg où elle est reconnue comme excellente cuisinière. Sa retraite ne signifie pas cependant la fin de sa carrière de rédactrice. Elle doit bientôt se diriger vers la côte ouest où elle "couvrira" quelques congrès agricoles pour son journal.

Miriam et la regrettée Cora Hind, chroniqueuse agricole du Winnipeg Free Press, irritèrent un jour la haute société de Toronto en portant des pantalons à la Foire royale d'hiver. "Cela fit sensation", rappelle Mme Ellis.

Elle porte maintenant d'élégants costumes tailleur. "Ils sont très pratiques pour travailler, car ils comportent de nombreuses poches. Vous pouvez aller des parcs à bétail à un déjeuner dans un hôtel et vous êtes toujours bien vêtues."

Mme Ellis est née à Richville, N.-Y., et a passé les étés de sa jeunesse avec une grand-mère sur une ferme de l'est de l'Ontario. Plus tard, sa famille déménagea à Edmonton.

Premières armes

Elle commença sa carrière de journaliste au Prince Albert Herald, puis passa au Regina Post. Après un bref séjour à l'Edmonton Bulletin et du reportage libre sur l'agriculture, elle ouvrit un bureau de rédaction pour le Montreal Weekly, à Winnipeg.

Miriam commença ses reportages dans le domaine de l'agriculture alors qu'elle travaillait au Bulletin et son rédacteur en chef, Frank Oli-

A SUIVRE SUR LA PAGE 23

Au Carnaval laurentien

Mlle Yolande Paquette, jeune brunette de 20 ans, qui a été élue "reine du Carnaval laurentien d'hiver", lequel se tiendra à Sainte-Agathe du 12 au 22 février. Sportive enthousiaste, elle est une habile skieuse, patineuse et nageuse. Mesurant seulement cinq pieds et deux pouces et demi, Yolande a reçu du maire Jacques Duquette, une magnifique ceinture fléchée, semblable à celle qui fut présentée à la princesse Elizabeth lors de sa visite au Canada. La nouvelle élue sera couronnée à l'ouverture du carnaval et ses demoiselles d'honneur seront Miles Peggey O'Neill et Pauline Landry.

Découverte pratique à toutes fins

La ménagère louera les usages multiples du papier d'aluminium.

Le papier d'aluminium, la même substance qui enveloppait les bonbons, les cigarettes et autres marchandises périssables pour les conserver pendant des années sur les rayons des magasins, est d'une grande utilité au foyer.

Le papier d'aluminium constitue un mur métallique à l'épreuve de l'air et de la lumière qui endommagent la couleur, le goût et les vitamines. Il ne transmet pas d'odeur ni de goût à la nourriture et, ce qui est très important pour la ménagère qui possède un réfrigérateur bien garni ou un congélateur il n'absorbera pas l'humidité ni les odeurs. Les aliments frais et les restes, enveloppés dans ce brillant papier protecteur, ne sècheront pas. Le papier peut être utilisé à plusieurs reprises.

Selon le professeur Creuss, titulaire de la chaire de technologie alimentaire à l'université de Californie, l'aluminium est la substance idéale pour envelopper les aliments gelés. De nombreux tests ont prouvé que l'aluminium est sans odeur, sans goût, peu coûteux et facile à utiliser; il est très résistant à l'eau, n'amollit pas et ne se casse pas. Il ne durcit pas à de basses températures.

Les pertes dues à l'évaporation sont éliminées. Il est à l'épreuve de la graisse et facile à identifier.

Ses usages

La ménagère moderne lui a trouvé de nombreux usages qui dépassent l'emballage et l'entreposage des aliments.

1. — Couvrir ou envelopper les aliments à forte odeur, tel que les oignons, le vieux fromage, le chou cuit.

2. — Envelopper le beurre, la graisse et le fromage à la crème pour les empêcher d'absorber le goût des autres aliments.

3. — Envelopper les restes pour conserver leur fraicheur et leur goût et les garder dans le réfrigérateur.

4. — Pour réchauffer petits pains et "muffins", les envelopper de papier d'aluminium; ils obtiendront une chaleur uniforme.

5. — Les pommes conserveront leur couleur, leur arome et leur forme durant la cuisson. Placer la pomme sur un carré de papier, joindre et tourner les quatre coins sur le dessus de la pomme pour l'enfermer complètement. Cuire trois minutes à 15 lbs de pression dans un autoclave ou les placer sur une assiette à tarte et les cuire au four pendant 40 à 50 minutes à 350° F.

6. — Pour faire fondre le chocolat, placer un morceau de papier d'aluminium sur de l'eau chaude et fondre les carrés de chocolat sur le papier flottant. On peut aussi former un petit bol avec le papier et le placer directement sur la chaleur.

7. —Plusieurs légumes peuvent cuire ensemble dans le même récipient s'ils sont enveloppés séparément avec du papier d'aluminium. On peut utiliser un autoclave ou une casserole à cuisson sans eau. Chaque légume retiendra son goût.

8. Conserver les jeunes légumes verts en les enveloppant ainsi; ils resteront fermes pendant plusieurs jours.

9. Découper des cercles et des carrés d'aluminium pour les utiliser comme couvercles pour vos récipients. Les feuilles doivent être au moins $1\frac{1}{2}$" à 2" plus grandes que le contenant. Les presser fermement sur le bord.

A SUIVRE SUR LA PAGE 23

Au service de la ménagère

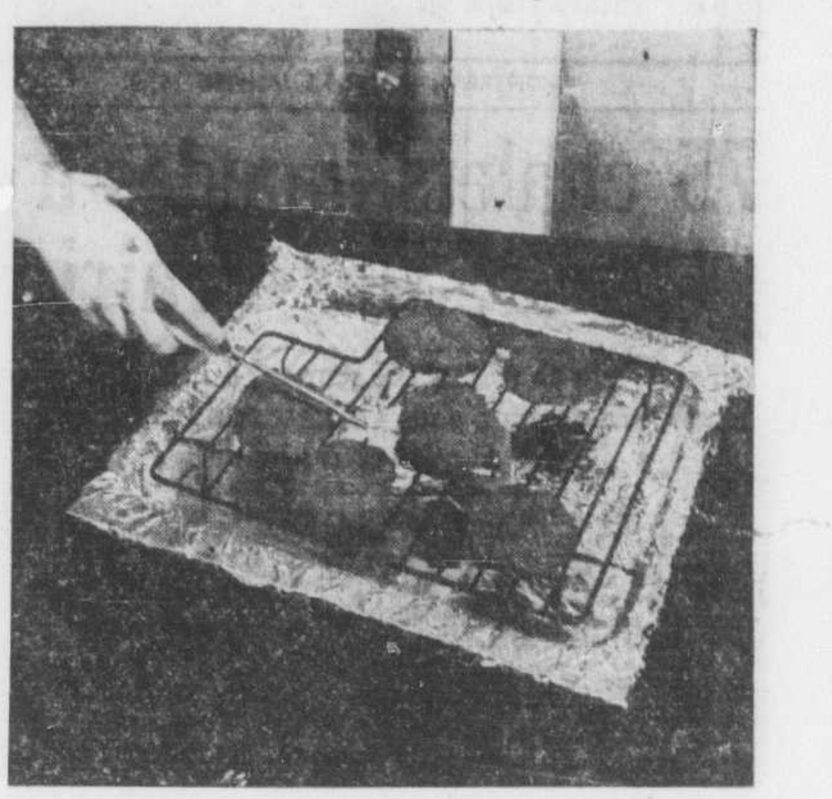

On a découvert de nombreux usages pratiques au papier d'aluminium, lesquels réjouiront la ménagère puisqu'ils lui épargneront du temps et lui rendront de grands services. Une feuille de papier d'aluminium au fond de la poêle pour la cuisson des viandes et poissons, élimine le lavage des lèchefrites et chaudrons gras.

La nouveauté dans la mode

Couvre-tout et pantalons dessinés pour les jeunes ouvrières.

New-York, 12, (BUP)—A l'occasion de la Semaine de la mode tenue à New-York, M. Jacques Fath, célèbre couturier parisien, a présenté une collection originale, spécialement à l'adresse des jeunes filles employées dans les usines. Avant la fin de février, les grands magasins de plus de 50 villes américaines, offriront des vêtements pour toutes les heures du jour, spécialement étiquetés "modes pour l'industrie".

Ces trois mots sont également ceux qu'on retrouve sur les portes de bureaux de Los Angeles, Calif., où l'idée a été conçue par un groupe de promoteurs de vente, et vendue à 23 manufacturiers de vêtements, sous-vêtements et accessoires. La dessinatrice Tina Leser a été appelée à faire le choix des modes qui seront ainsi étiquetées.

Des couvre-tout et des pantalons figurent dans ce groupe; ces derniers ont été dessinés en fuseau et s'arrêtent au-dessus de la cheville, un peu à la manière des pantalons de toréador.

Ensembles gais

Un ensemble, par exemple, consiste en un couvre-tout de coutil rayé bleu et blanc avec plis à la taille, et une ceinture de tissu élastique rouge flamme, assortie à la poche appliquée au dos. Un autre couvre-tout est marine ornée de garniture rouge. En outre, une série de gais tabliers accompagne des pantalons, dont un modèle en tissu orlon, pour résister aux acides, spécialement destiné aux jeunes filles travaillant pour des plans chimiques.

Les sacs ou sacoches qui sont assortis à ces ensembles de travail, sont faits pour inclure les bouteilles thermos. Les coiffures et mouchoirs de têtes font ordinairement contraste avec le couvre-tout, et une jupe est assortie au pantalon pour transformer l'ensemble de travail en un ensemble pour les moments de loisir. Dans ces cas, le couvre-tout est remplacé par une jolie blouse appelée "blouse Capri".

"Il y a environ cinq millions de femmes qui travaillent dans des usines et manufactures," dit Ludwig Gerber, président de cette nouvelle initiative. "Elles disposent de peu de temps pour faire leurs emplettes, et seront heureuses de trouver tout ce qu'il leur faut, à un unique rayon de magasin."

Inscription aux cours du S.P.M.

A l'occasion de sa Semaine annuelle des fiancés, le Service de Préparation au Mariage invite tous les fiancés et les jeunes gens et les jeunes filles qui prévoient se marier dans l'année, à s'inscrire aux cours qui se donneront dans les différentes paroisses, dont la liste suit:

Saint-Alphonse d'Youville; Saints-Anges, Lachine; Saint-Arsène; Saint-Bernard; Sainte-Cécile; Saint-Clément; Sainte-Cunégonde; Saint-Denis; Saint-Edouard; Saint-Eusèbe; Saint-François-Solano; Saint-Henri; Saint-Jacques; Saint-Jean Baptiste; Saint-Jean Baptiste de LaSalle; Saint-Jean Berchmans; Saint-Jean de la Croix; Sainte-Jeanne d'Arc; Saint-Laurent; Saint-Marc; Sainte-Marguerite Marie; Saint-Nicolas d'Ahuntsic; Saint-Paul; Sainte-Philomène; Saint-Pierre Apôtre; Saint-Pierre Claver; Saint-Sacrement; Saint-Stanislas de Kostka; Saint-Viateur d'Outremont; Saint-Vincent-Ferrier; Saint-Vincent de Paul; Saint-Zotique; Notre-Dame-de-la-Garde; Notre-Dame-de-Grâces; Notre-Dame-de-Lourdes; Notre-Dame-du-Perpétuel-Secours; Notre-Dame-du-Rosaire; Immaculée-Conception; Très-Saint-Nom-de-Jésus de Maisonneuve; Nativité d'Hochelaga; Oratoire Saint-Joseph.

Les groupes spéciaux du samedi soir commenceront samedi, le 7 février à Saint-Edouard et samedi le 14 février au Gesù, celui des professionnels commencera le 12 février au secrétariat.

Les personnes qui désireraient avoir des renseignements supplémentaires pourront appeler au secrétariat du Service de préparation au mariage: HA. 9218.

Vente
ARCH AID
SOULIERS RENOMMES
DE JANVIER
VALEURS JUSQU'A $24.50
10.95
12.95
14.95
PAS TOUTES LES POINTURES
DANS CHAQUE LIGNE
MAIS TOUTES LES POINTURES
DANS LE GROUPE
ARCH AID Shoes
1388 STE-CATHERINE OUEST
(entre Bishop et Crescent)
HEURES D'AFFAIRES : 9 à 5 h. 30 p.m. samedi compris

Au Salon Paul Larue
PERMANENTE
A FROID
$7.50
√ COUPE
√ SHAMPOOING
√ MISE EN PLIS
COMPRISE
Coupe par PAUL
sur demande
Consultez
Notre spécialiste pour
vos TEINTURES et
COLORANTS de cheveux
Ouvert de 9 à 7
tous les jours
SALON
Paul LaRue
306 EST RUE STE-CATHERINE Premier coin à l'ouest de S.-Denis LA. 2556
Au-dessus de la Société Coopérative de Frais Funéraires

Essayez le THÉ CROWN DERBY
pour une sensation de bien-être continue!
Steinberg's
Epargnez jusqu'à 20¢ la livre
sur ce thé Orange Pekoe de
Ceylan d'excellente qualité
Le thé est un breuvage délicieux et rafraichissant. Et chaque jour, plus de personnes bénéficient des avantages du thé — un stimulant sans "dépression" subséquente.
Si vous n'êtes pas déjà fervente du thé, vous aurez plaisir à vous y initier en buvant le thé Crown Derby, exquis et tonifiant — c'est un mélange des meilleures feuilles de thé Orange Pekoe de Ceylan qui assure un breuvage à saveur fine et agréable.
THE EN PAQUET
CROWN DERBY
PQT ½ LB 42¢ PQT 1 LB 83¢
Pour infuser le thé rapidement, et avec un minimum de travail, ayez recours aux sacs de thé Crown Derby . . . un thé d'excellente qualité à prix d'économie chez Steinberg.
Sacs de thé Crown Derby
Pqt de 15 17¢ Pqt de 30 33¢
Pqt de 60 59¢ Pqt de 90 89¢
Pain au raisin
BIG CITY TRANCHE
FRAIS DU JOUR ENVELOPPE CELLO CHACUN 19¢
MARQUETTE—AVEC PECTINE
Confiture aux fraises
POT 24 OZ 39¢
SOCIAL DE DAVID
Biscuits à thé
PQT CELLO 16 OZ 27¢
Thé "Economy" Steinberg Pqt ½ lb 31¢ Pqt 1 lb 59¢
Thé "Encore" Steinberg Paquet 1 livre 49¢
Ecorce mince, moins de perte, très juteuses
ORANGES DE FLORIDE
TRES GROSSES GROSSEUR 188 DOUZAINE 39¢ 8 LBS DANS SAC POLYTHENE 59¢
TOUT LE MONDE EN RAFFOLE!
BANANES
MURES, DOREES TRES GROSSES, LB 17¢
Les prix des fruits et des légumes sont sujets aux fluctuations quotidiennes du marché
Steinberg's
LIMITED - MONTREAL
SIGNIFIE VALEUR ET ÉCONOMIE
POUR LA MÉNAGERE
JACK SPRATT, TRANCHE, BREAKFAST
Bacon sans couenne
En vente à tous les magasins
Catégorie no 1 — Paquet cello ½ 28¢
Aux marchés à viande Steinberg — tranché
FOIE DE PORC charnu, économique lb 29¢
SAUCISSE
SWIFT BROOKFIELD
PUR PORC GENRE DINER Paquet 1 livre 49¢
AUJOURD'HUI, DEMAIN ET MERCREDI SEULEMENT — N'IMPORTE QUEL ARTICLE DE L'ENSEMBLE D'AIDE-CUISINE DE 8 MORCEAUX POUR SEULEMENT 1¢ AVEC TOUT ACHAT D'ALIMENTS D'UN MINIMUM DE $7.00 CHEZ STEINBERG

CROWN DERBY
Individual
TEA BAGS
2 CUPS TO EACH BAG
CONTENTS 30 BAGS
4 OUNCES NET WEIGHT
Ceylon Orange Pekoe
CROWN DERBY TEA BAGS
Steinberg's

M. Claude Bigaouette et Mme Bigaouette (Hélène Laurin) photographiés après leur mariage célébré par le R.P. Georges Saint-Aubin, C.S.C., cousin de la mariée, samedi matin, à dix heures, en la chapelle de l'église de ville Saint-Laurent. La mariée est la fille du notaire et de Mme Georges Laurin, de ville Saint-Laurent, et le marié, le fils de M. et de Mme Georges-A. Bigaouette, également de ville Saint-Laurent.

(photo Studio René Julien, 912 rue Sherbrooke est)

M. Roger Desgagnés et Mme Desgagnés dont le mariage fut célébré, samedi matin à neuf heures, en l'église Saint-Alphonse d'Youville. La mariée (Denise Laurin) est la fille de M. et de Mme Ovide Laurin, et le marié, le fils du capitaine Joseph Desgagnés décédé, et de Mme Desgagnés de Saint-Joseph-de-la-Rive.

(Photo Studio René Julien)

Salon de beauté Astrid

Présente la nouvelle

Coupe "Urchin"

Séduisante Personnelle !

$1.

Coupe individuelle captivante, à la fois simple et fantaisiste... avec un soupçon de boucles. D'un cachet personnel !

SPECIAUX EN PERMANENTES DE QUALITE

Ondulation à froid Rég. $10.00 $6.60

Ondulation à froid Rég. $12.50 $8.50

A froid ou sans fil. Rég. $15.00 $10.00

Les trois au complet, avec COUPE, SHAMPOOING et MISE EN PLIS

Stylistes réputés à votre service
MM. Jacques, Charles, Roland, Caron & Emile

Avec ou sans rendez-vous

Le Salon Astrid

418 Ste-Catherine E. LA. 5172

un peu à l'est de Saint-Denis — 9 a.m. à 7 p.m. tous les jours

A la réception des anciens de l'Université de Montréal

Sur cette photo prise lors de la réception des anciens de l'Université de Montréal, hier après-midi, au Cercle universitaire, on remarque quelques-unes des personnalités qui rehaussaient de leur présence cet événement. Assises, de gauche à droite: Mmes ORIGENE DUFRESNE, VICTORIEN DUBE, CAMILLIEN HOUDE, ENGENE POIRIER et OLIER RENAUD. Dans le même ordre, debout: le Dr ERNEST CHARRON, doyen de la faculté de chirurgie dentaire, l'hon. J.-OLIER RENAUD, conseiller législatif et gouverneur de l'Université, le Dr DONATIEN MARION, gouverneur, le Dr VICTORIEN DUBE, D.D.S., président de l'Association des anciens, S. H. le maire CAMILLIEN HOUDE, Mgr OLIVIER MAURAULT, P.D., recteur de l'Université, le notaire EUGENE POIRIER, et le Dr ORIGENE DUFRESNE. (cliché LA PRESSE).

Réception universitaire

—La réception annuelle de l'Association générale des Diplômés de l'Université de Montréal, donnée, hier après-midi, à cinq heures, au Cercle universitaire, a été l'occasion d'une manifestation infiniment élégante. Toutes les Facultés étaient largement représentées et les invités, au nombre de plus de sept cents, furent accueillis par le docteur Victorien Dubé, président de l'Association, le notaire G.-Henri Séguin, M. Roger Larose, M. Roger Bordeleau, M. Paul Huot, M. Roger Duhamel, le docteur Origène Dufresne et M. Gaston-L. Leblanc.

Les salons de réception, le hall et la table avaient été décorés d'une profusion de fleurs printanières.

Prochain mariage

—Le mariage de Mlle Huguette Laurendeau, fille de M. Paul Laurendeau, décédé, et de Mme Laurendeau, avec M. Sylvain Garneau, fils de l'hon. juge et de Mme Antonio Garneau, sera célébré, dans la plus stricte intimité le jeudi 15 janvier, en la chapelle Saint-Victor de l'église Notre-Dame-de-Grâce. La bénédiction nuptiale leur sera donnée par le R. P. Fortunat Laurendeau, S.J., grand-oncle de la mariée.

Déplacements

—Le colonel et Mme Ernest Côté, d'Ottawa, et leurs enfants, ont passé quelques jours en ville, les invités du major-général et de Mme E. de B. Panet. M. et Mme Côté et leur famille ont été également les hôtes de M. et de Mme Charles Frémont, de Québec, pendant le temps des fêtes.

—Le docteur Jeanne-Marcelle Dussault, de Thetford-Mines, s'est embarquée, à New-York, pour un séjour d'études d'une année en Angleterre.

—M. et Mme Ernest Depocas sont revenus de Québec où ils ont passé quelque temps, les invités de M. et de Mme Jacques-L. Tremblay.

—M. et Mme Paul Boudreau et leurs enfants sont revenus de Québec où ils étaient les invités de Mme B.-C. Boudreau, depuis quelques jours.

—Mlle Suzanne Garneau, de Québec, est retournée à Lennoxville, après avoir passé une quinzaine chez elle.

—Mme Robert Taschereau, d'Ottawa, a passé quelque temps à Québec, chez sa mère, Mme J.-T. Donohue.

Diner-dansant

—La section montréalaise de l'Engineering Institute, du Canada, donnera un diner-dansant le vendredi 30 janvier, à l'hôtel Windsor, sous la présidence d'honneur de MM. et de Mmes John B. Stirling et I. R. Tait. Le comité chargé de l'organisation est composé de MM Léo Scharry, René Dansereau, F. G. Fraser, Hector Esdaile et Harry Mullins. Jose de Costa exécutera le programme de musique de danse. Pour renseignements, prière de s'adresser au comité de l'Association, 2050 rue Mansfield.

Au Petit Salon

—M. Marcel Alexandre, prononcera une causerie intitulée: Présence de Péguy", le mercredi soir 14 janvier, à huit heures quarante-cinq, à l'hôtel Windsor, sous les auspices du Petit Salon. Il sera présenté par Mme Odette Oligny et remercié par M. Paul Massé. Mlles Thérèse Laporte et Madeleine Gareau sont inscrites au programme artistique.

—On annonce les fiançailles de Mlle Anne-Marie-Germaine Albert, fille de M. Palma Albert, décédé et de Mme Albert, avec M. Edwin-Joseph Major, fils de M. et de Mme Edouard-J. Major, décédés. Le mariage sera célébré le 7 février, à neuf heures, en l'église Saint-Jean-Baptiste, d'Ottawa.

Québec

—Le consul de Belgique à Québec et Mme Emile Roland ont reçu, ces jours derniers, à leur demeure, avenue sir Adolphe Routhier.

—Le juge et Mme Thomas Tremblay annoncent les fiançailles de leur fille, Charlotte, à M. Louis Pratte, fils de l'hon. juge et de Mme Garon Pratte.

Mariés à Edimbourg, samedi dernier

Cette photographie du comte de Dalkeith et de sa jeune épouse (Jane McNeill) a été prise, à l'issue de leur mariage célébré, samedi, à Edimbourg, Ecosse. La nouvelle comtesse de Dalkeith est la fille d'un avocat de Hong Kong. Le marié a souvent accompagné la princesse Margaret dans des réunions mondaines de la capitale anglaise.

—Me Arthur Savard, C.R., et Mme Savard, annoncent les fiançailles de leur fille, Collette, à M. Paul Gagnon, fils de M. et de Mme L.-P. Gagnon, de Sillery.

—M. et Mme Joseph Lemieux annoncent les fiançailles de leur fille, Gertrude, au docteur André Tétu, fils du docteur et de Mme Félix Tétu.

—M. et Mme Ernest Gourdeau annoncent le mariage de leur fille, Claire, avec M. Fortin, fils de Mme Paul Fortin. La bénédiction nuptiale leur sera donnée en l'église Notre-Dame du Chemin, le lundi 26 janvier à onze heures.

Journée mariale

Demain, aura lieu à la chapelle des Buissonnets, rue Ste-Catherine, la journée mariale mensuelle en l'honneur de la Vierge du Sourire. Le programme comporte messe, à 9 heures, cérémonie des malades, à 3 heures, et sermon, le soir, à 8 heures, par M. Albert Lapointe, P.S.S. Le chapelet sera récité sans interruption entre les offices. Le public est cordialement invité.

M. et Mme Yvon Bergeron (Madeleine Denis) dont le mariage fut béni récemment en l'église Saint-Arsène. La mariée est la fille de M. et de Mme J.-Arsène Denis, et le marié, le fils de M. et de Mme Arthur Bergeron.

(Studio Yves)

Réception

—M. et Mme Allan Aitken recevront le vendredi soir 30 janvier, pour leur fille, Jane, l'une des débutantes de la saison.

Desgagnés-Laurin

—Samedi matin, en l'église Saint-Alphonse d'Youville, le R. P. Lucien Gobeil, C.SS.R., bénissait le mariage de Mlle Denise Laurin, fille de M. et de Mme Ovide Laurin, avec M. Roger Desgagnés, fils du capitaine Joseph Desgagnés, décédé, et de Mme Desgagnés, de Saint-Joseph-de-la-Rive. Le choeur était décoré de fleurs d'arrière-saison et pendant la messe, un programme musical fut exécuté. M. Jacques Laurin, frère de la mariée, et M. Charles Neal, beau-frère de la mariée, plaçaient les invités.

Accompagnée de son père, la mariée portait une robe de chantilly neige à jupe circulaire et corsage orné d'un col montant, un court voile de tulle illusion et comme unique bijou, un collier de perles, cadeau du marié. Sa gerbe était composée d'oeillets blancs et de jacinthes. Le capitaine Gérard Desgagnés servait de témoin à son frère. A l'issue d'une réception à l'hôtel Pennsylvanie, les mariés partirent pour le Lac Placide. Pour voyager, Mme Desgagnés portait un costume de lainage beige, un feutre rouille, des accessoires d'alligator, un manteau de rat musqué et un bouquet de roses Talisman.

Parmi les invités venus de l'extérieur, mentionnons: le capitaine et Mme Gérard Desgagnés, M. et Mme Paul Boudreault, Mlle Florence Boudreault, Mlle Suzanne Desgagnés, de Saint-Joseph-de-la-Rive, M. et Mme Roméo Ouimet, de S.-Chrysostôme, M. et Mme Raphaël Ouimet et M. Roger Ouimet, de Valleyfield, Mlle Gabrielle Desgagnés, de Baie Comeau, le capitaine et Mme Henri Audet, de Sorel, et autres.

Fiançailles

—M. et Mme Haldo Chanon, de Saint-Hyacinthe, annoncent les fiançailles de leur fille, Constance, à M. Marcel Campbell, fils de M. et de Mme C. H. A. Campbell, de Saint-Hyacinthe également.

Aux Buissonnets

—La partie de cartes mensuelle des Buissonnets aura lieu dans les salles de l'Institution, 171 ouest, rue Sainte-Catherine, le mercredi 14 janvier, à deux heures, sous la présidence d'honneur de Mme A. Brault et ses invités: Mmes S. Clairmont, G. Lawton et T. Lamanque.

Ottawa

—Son Exc. le gouverneur général a reçu à diner samedi soir.

—Le ministre de la Suisse et Mme Victor Nef ont reçu à dejeuner en l'honneur de l'ambassadeur des Etats-Unis et de Mme Stanley Woodward qui quitteront Ottawa sous peu.

—L'ambassadeur des Etats-Unis et Mme Stanley Woodward ont été les hôtes d'honneur à un diner-dansant, donné, vendredi, à l'Assembley-Hall, du Parc Lansdowne, par le personnel de l'ambassade. Samedi soir, M. et Mme Alfred C. Bethune recevaient à diner au Country Club, également en l'honneur de l'ambassadeur des Etats-Unis et de Mme Stanley Woodward.

—Le maréchal de l'Air W. A. Curtis est attendu à Ottawa cette semaine, s'étant embarqué à Southampton, sur le Liberté, pour revenir au Canada.

—Le major-général et Mme H. F. G. Letson sont de retour d'un voyage à Washington, New-York et Long-Island.

—Le Dr et Mme G.-A. Larocque sont revenus de Columbus, Ohio, où ils ont passé le temps des fêtes.

M. et Mme Robert Huard (Janine Desjardins), mariés récemment en l'église Saint-Vincent-Ferrier. La mariée est la fille de M. et de Mme A. Desjardins, de Montréal, et le marié, le fils de M. et de Mme J.-E. Huard, de Snowdon.

Vente annuelle de Birks

GROUPE 2

Rabais de 25% à 50%

MARDI, 13 JANVIER

Superbes valeurs offertes dans les rayons suivants :

★Articles de voyage
★Horloges et montres
★Argent Sterling
★Services de toilette (bronze et émail)
★Bouteilles à parfum (bronze et émail) en cristal
★Articles pour fumeurs

La marchandise offerte aux rayons ci-dessus n'est pas toute à prix réduits. Les articles en vente représentent un solde de pièces désassorties — quelques-uns ont de légères imperfections ou ont été longtemps à l'étalage.

TOUTES LES VENTES SONT FINALES
PAS D'ECHANGES

Pas de commandes téléphoniques ni P.S.L. — Pas de boites à cadeaux. Donnez-nous une semaine pour la livraison.

Surveillez les journaux pour l'annonce de soldes dans d'autres rayons.

BIRKS
BIJOUTIERS

HEURES D'AFFAIRES : 9.15 a.m. à 5.30 p.m. tous les jours

BELLES IMPORTATIONS

ENFIN !

Le soutien-gorge qui répond à toutes les demandes. En taffetas de nylon avec broche légère donnant un support parfait sans trop d'arrogance.

Teintes : noir, marine, rose pétale, blanc et bleu glacé.

Bandeaux C, D, DD, 32 à 40. Modèle plus long avec contrôle de la taille C, D, DD, 36 à 44.

Mary Cullen inc.

1478, rue PEEL — Fermé tous les mercredis après-midi — LA. 9487
Vis-à-vis l'hôtel Mont-Royal

vente annuelle
chez Alexandor

magnifique

VISON

offert
à rabais de

20% à 33 1/3%

manteaux • jaquettes • étoles

DEPUIS 1899 Alexandor possède la réputation d'offrir le plus beau vison qui soit . . . nous possédons maintenant plus de 54 ans d'expérience en ce qui a trait à cette riche fourrure . . . et notre réputation croît avec les années. Vous pouvez donc en faire l'achat en toute confiance !

A. J. Alexandor fourrures

1316 rue Sherbrooke Ouest

LA PRESSE

EDITION QUOTIDIENNE est imprimée et publiée au No 7 Ouest, rue Saint-Jacques, Montréal, par La Compagnie de Publication de LA PRESSE, Limitée.

P.-R. Du TREMBLAY,
Président et Gérant Général.

Toute correspondance doit être adressée comme suit: **LA PRESSE** Montréal, P.Q. Tél. HArbour 1261—Le soir voir l'Almanach du Téléphone où se trouvent les numéros des divers services.

La Canadian Press est seule autorisée à faire emploi, pour réimpression, de toutes les dépêches attribuées à la Canadian Press, à l'Associated Press ou à l'agence Reuter, ainsi que de toutes les informations locales que la "Presse" publie. Tous droits de reproduction des dépêches particulières de la "Presse" sont également réservés.

Abonnement par la poste, Canada sauf Montréal et banlieue, un an $6.00. Etats-Unis $7.50.

"Autorisé comme envoi postal de la deuxième classe, Ministère des Postes, Ottawa."

"LA PRESSE", telle qu'établie par l'honorable Treffié BERTHIAUME est une institution irrévocablement dévouée aux intérêts canadiens-français et catholiques. Indépendante des partis politiques elle traite tout le monde avec justice, protège les petits et les faibles contre les grands et les forts, lutte pour le bien contre le mal, tient plus à éclairer qu'à gouverner, fait rayonner la vérité par son puissant service d'information, est le champion des réformes pouvant améliorer le sort des classes sociales.

FAC SIMILE de la MÉDAILLE DÉCERNÉE à la "PRESSE" par l'ACADÉMIE FRANÇAISE le 23 JUILLET 1931 pour SERVICES RENDUS à la LANGUE FRANÇAISE
ARMANVS IOAN·CARD·DE RICHELIEV·

"... (une médaille) à un grand journal qui s'est "placé au premier rang de la presse d'Amérique, "la PRESSE de Montréal, qui fait un si large et si "sympathique accueil à tout ce qui vient de France "et à qui l'Académie adresse son plus cordial "salut". (Extrait du rapport de M. René Doumic sur les concours de l'année tel que lu par le secrétaire perpétuel à la séance publique annuelle de l'Académie Française tenue le 18 décembre 1931 selon le texte publié dans le "Temps" de Paris.)

MONTREAL, 12 JANVIER 1953

L'ELECTION OFFICIELLE DE SON EMINENCE

L'annonce de l'élection officielle de Son Eminence le cardinal Léger au nombre des cardinaux par le consistoire secret, c'est-à-dire le Conseil Suprême de l'Eglise présidé par Sa Sainteté le pape Pie XII, apporte une nouvelle et profonde joie aux diocésains de Montréal particulièrement et, d'une manière générale, à tous les catholiques du Canada qui avaient été si heureux d'applaudir au choix de notre bien-aimé archevêque comme membre du Sacré Collège.

On a pu voir par le message tout empreint de bonté et d'affection qu'il leur adressait au Jour de l'An combien la pensée de Son Eminence reste près des fidèles confiés à sa sollicitude pastorale. Le nouveau prince de l'Eglise sait que, en retour, ses enfants spirituels sont auprès de lui par le cœur, principalement pendant ces journées et ces cérémonies grandioses où, avec plusieurs représentants de la catholicité romaine, il accède à la dignité cardinalice.

C'est au Collège Canadien, entouré de Son Eminence le cardinal McGuigan, archevêque de Toronto, des étudiants de l'institution et d'un contingent de délégués et visiteurs canadiens que le cardinal Léger aura reçu le message d'honneur confirmant son élection. Heureuse coïncidence puisque c'est au même endroit, où il exerçait les fonctions de recteur, qu'il apprit en mars 1950 sa nomination au poste d'archevêque de Montréal.

Ses ouailles devront attendre encore plusieurs jours avant de goûter le plaisir de le revoir et de l'acclamer. La série des fêtes du consistoire se continue selon le rit habituel et au milieu d'un éclat extraordinaire. Dans l'intervalle la population de la métropole a pris ses dispositions pour offrir un accueil triomphal à Son Eminence, un accueil digne de son titre, marqué lui aussi d'une intense piété filiale. Chacun attend ce moment avec impatience.

D'ici là nous renouvelons au cardinal Léger l'assurance de nos prières et l'expression de nos félicitations respectueuses. L'honneur dont il jouit rejaillit sur le diocèse de Montréal, sur la province, sur l'ensemble du pays et de la nation canadienne.

LE BUDGET AMERICAIN RESTE TRES FORT

Le fait que les Etats-Unis ont été amenés par les événements des douze dernières années à jouer un rôle de tout premier plan dans la politique internationale se traduit par des répercussions onéreuses sur leurs budgets, comme le révèle celui qui vient d'être présenté par le président Truman.

Des $78,600,000,000 que le Congrès est invité à voter pour le prochain exercice financier, qui s'ouvrira le 1er juillet 1953, près des trois quarts sont constitués par les crédits qui doivent être consacrés à la mise à exécution des programmes de sécurité.

Une somme de plus de quarante-six milliards doit être affectée au maintien des forces militaires, de terre, de mer et de l'air, que le gouvernement juge nécessaire d'assurer au pays dans les circonstances actuelles, ainsi qu'aux armements de toutes sortes dont elles ont besoin.

En outre, on se propose de mettre un montant de tout près de huit milliards à la disposition des pays qui se trouvent associés aux Etats-Unis dans l'Alliance de l'Atlantique, afin de leur aider à réaliser les plans de réarmement qu'ils ont entrepris de leur côté.

Le président Truman a souligné lui-même en présentant au Congrès ce budget, que les lois constitutionnelles l'obligeaient à préparer bien qu'il doive abandonner le pouvoir dans une semaine, qu'il n'entend pas lier de cette manière les mains de son successeur.

Celui-ci aura toute liberté de modifier selon qu'il le jugera opportun les crédits établis par l'administration sortante. On n'ignore pas d'ailleurs que les républicains ont promis, durant la dernière campagne électorale, d'amoindrir le fardeau des contribuables.

Il paraît certain tout de même que les dépenses des Etats-Unis resteront considérables durant le prochain exercice financier. La tâche qu'ils ont assumée de jouer le rôle de chefs de file dans l'organisation de la sécurité mondiale et dans la préservation de la paix comporte de très lourdes obligations.

Les sommes consacrées à ce programme d'action ne sont pas stériles. Un autre conflit militaire leur coûterait, à eux ainsi qu'aux autres pays, beaucoup plus cher. Le fait que le réarmement des nations pacifiques semble bien avoir éloigné les possibilités d'agression, à ce moment-ci, invite nos voisins à poursuivre la politique pratiquée depuis quelques années.

LES TEMPS EXIGEAIENT CETTE INDULGENCE

Ce sont là des changements que recommandaient les conditions de la vie moderne, a souligné le Souverain Pontife dans la constitution apostolique qui allège la rigueur du jeûne eucharistique, tel qu'il devait être pratiqué jusqu'ici par les populations catholiques.

Et il a cité le cas des ouvriers dont les heures de travail s'échelonnent durant la nuit, celui des mères, des enfants, des malades qui par suite de leur état ou de leurs fatigues se trouvaient incapables d'observer les prescriptions en vigueur dans le passé.

Il en va de même pour les fidèles des pays où sévissent des régimes de persécution, et l'on sait que cette situation existe actuellement en plusieurs régions du monde, en dépit des dénégations répétées faites par les gouvernements communistes de ces nations.

Pour toutes ces raisons, particulières en grande partie à l'époque que nous traversons, des foules probablement considérables de personnes étaient dans l'impossibilité de se rendre aux désir des papes, qui recommandent vivement la communion quotidienne ou du moins fréquente.

Dans les questions semblables, où se trouve en cause non pas le dogme mais simplement la discipline, l'Eglise peut introduire les modifications qui lui apparaissent opportunes, en tenant compte des conditions des temps et des besoins des catholiques.

Elle adapte ainsi ses règlements aux circonstances, toujours soucieuse de servir de la sorte l'intérêt de tous les fidèles, de leur fournir le moyen de vivre le plus intensément possible la vie spirituelle qu'ils sont instamment invités à pratiquer.

Mais ce sont là des modifications décrétées au profit des individus que leur état éloignait du plus auguste des sacrements. Et le Souverain Pontife a tenu à préciser que pour en bénéficier il faudra au préalable solliciter l'avis du confesseur.

Cela fait suite aux adoucissements qui ont été apportés en d'autres domaines de la discipline ecclésiastique. L'Eglise a la préocupation de conformer ses règlements aux nécessités du peuple chrétien. Elle tient compte de la faiblesse des organismes à une époque où les conditions de vie tendent à saper la robustesse des corps.

SITUATION QUI DONNE A REFLECHIR

La population canadienne ne peut demeurer indifférente à l'augmentation de la criminalité chez elle, selon qu'en témoigne le dernier rapport annuel du commissaire L.-H. Nicholson, commissaire de la Gendarmerie royale du Canada. La situation en effet, donne à réfléchir. Bien plus sa gravité exige une intervention énergique et immédiate.

D'où viendra-t-elle? De la police et des organisations préventives, tant officielles que bénévoles? Dans une certaine mesure, oui; tous les moyens qui peuvent aider sont recommandables. Mais d'abord et par-dessus tout, des familles mêmes dont la sécurité et le bonheur sont sûrement menacés par la recrudescence des crimes et délits.

Ce qui inquiète particulièrement le commissaire Nicholson, c'est l'accroissement marqué du nombre des meurtres, voies de fait, vols, cambriolages et autres actes de violence. Dans le cas des vols à main armée, ils prennent à certains moments les proportions d'une véritable épidémie, tant les assauts se répètent fréquemment.

Un trait de lumière dans ce sombre tableau : le rapport signale une baisse de huit pour cent dans le taux de la délinquence juvénile. On ne se trompe pas en l'attribuant aux organismes de protection de la jeunesse qui, soit par des campagnes d'éducation, soit par des jeux, détournent l'attention des jeunes des agissements criminels. Ils accomplissent une oeuvre éminemment utile.

A l'âge adulte les mauvaises habitudes sont beaucoup plus difficiles à déraciner. Les personnes adonnées au crime en sont venues à croire souvent qu'il ne leur est plus possible de reprendre leur rang dans la société; elles s'abandonnent tout simplement à leurs instincts malfaisants. On est en droit de se demander ici si la société se donne la peine qu'elle pourrait afin d'aider à la réhabilitation de ces malheureux.

Toutefois le souci principal doit tendre à entourer de sauvegardes efficaces la jeunesse canadienne. Le pays vaudra demain ce qu'elle vaudra elle-même. Une diminution de huit pour cent dans le taux de la criminalité juvénile est un gain appréciable. C'est loin d'être assez.

Sport d'hiver

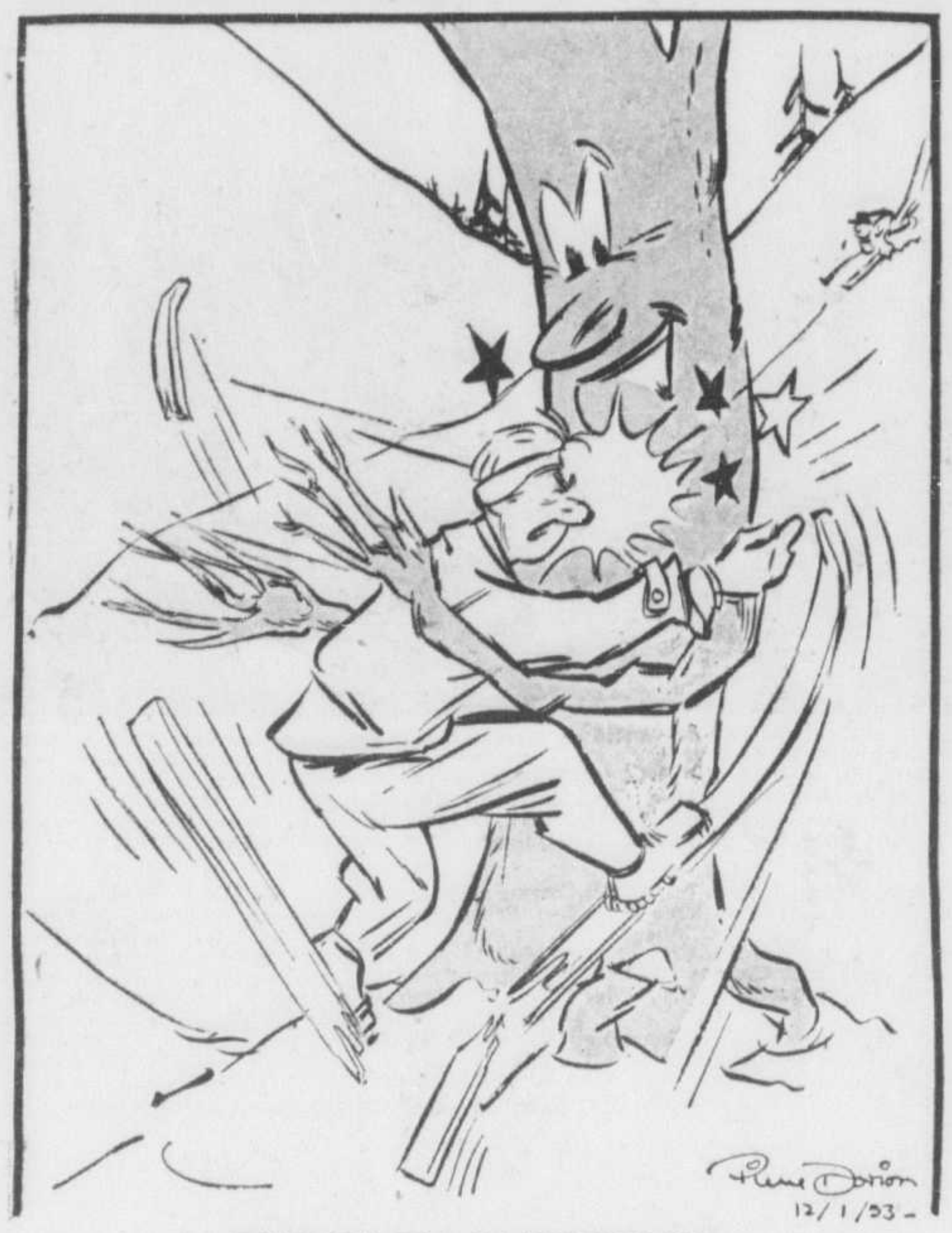

RENCONTRE DANGEREUSE

CAUSERIE FEMININE

Bonheur simple

La fête de la Sainte-Famille, célébrée hier, a mis en relief la beauté et la grandeur de la vie familiale. A l'image des bergers adorant l'Enfant-Jésus dans la crèche, la Sainte Vierge et saint Joseph à ses côtés, dans les foyers chrétiens on a honoré père, mère et enfants, communiant ensemble dans une même pensée que, favorisés du Ciel sont ceux qui peuvent ainsi se grouper au début d'une année nouvelle, bienheureux de s'y retrouver au complet.

Au Canada où, jusqu'ici, on a connu une sécurité, ailleurs si grandement compromise, on peut rendre grâce au Tout-Puissant de compter tant de familles groupées autour des clochers, libres d'adorer et de prier leur Dieu.

En ce jour dédié à la famille, où on a voulu rehausser le sens de la communauté familiale; la sanctification du mariage, la grandeur de la maternité, l'autorité paternelle, l'amour filial, la discipline et l'obéissance, sous le signe de la bonne entente qui fait les foyers heureux, c'est dans une atmosphère de calme et de piété, mêlée de joie, que s'est déroulée l'une des plus belles fêtes de l'année dans sa simplicité, l'une de celles qui passent généralement inaperçues, parce que son éclat brille surtout au fond des coeurs, peu enclins, pour la plupart, à manifester bruyamment leur contentement.

Et ainsi, une fois de plus, la famille s'avance dans l'année nouvelle, serrant ses rangs pour mieux se protéger des dangers éventuels qui peuvent atteindre l'un ou l'autre de ses membres, symbole de la force dans l'union. Heureux ceux qui apprécient à leur juste valeur les vertus familiales dont Jésus s'est imprégné lui-même, en vivant parmi nous, pour les graver à jamais dans nos esprits et les perpétuer sur la terre jusqu'à la fin des temps, en dépit des menaces dont elles sont la cible, de la part de ceux pour qui le Sauveur a imploré son père en disant: "Pardonnez-leur Seigneur, car ils ne savent ce qu'ils font".

LAURE.

LETTRE DE QUEBEC

Un oublié

(Service spécial à la PRESSE)

Québec, 12.—Dans nos anciens recueils de poésies canadiennes, on voit souvent une pièce, très courte, de trois strophes seulement, intitulée: "Chant du Voyageur Canadien" et précédée de la note suivante: "Imité de l'anglais de Thomas Moore. Elle commence ainsi:

La cloche tinte au vieux clocher
Et l'aviron suit la voix du rocher;
Sur le rivage, il se fait tard,
Chantons, chantons l'air du départ.

Les trois strophes sont empreintes d'une infinie mélancolie et d'une profonde poésie. Elles sont signées d'un nom qui est aujourd'hui presque ignoré: F. R. Angers.

Réal Angers est mort à Québec en 1860 à l'âge de 47 ans seulement. Il était considéré comme l'un des avocats les plus brillants de son temps. Des goûts littéraires prononcés durent céder à la nécessité qui l'entraînait dans la route épineuse de la procédure et il entra jeune au Barreau où il se distingua par les ressources d'une brillante imagination et une remarquable activité d'esprit.

Il n'abandonna pas cependant la littérature et il a laissé de jolies poésies, comme celle que nous venons de rappeler, et un opuscule: "La révélation d'un Crime" dans lequel on aurait pu, a-t-on dit, l'accuser d'avoir voulu imiter Eugène Sue si son livre n'eut pas été beaucoup antérieur à celui de Sue: "Les Mystères de Paris", et si l'on n'avait pas su qu'il avait malheureusement peint d'affreuses réalités... On a aussi de lui un petit traité de sténographie qu'il composa lorsqu'il rapportait les discours au Parlement, car c'est à lui et à Narcisse Aubin que l'on doit les seuls bons rapports des débats de la Chambre d'Assemblée du Bas Canada en ce temps-là. Il a aussi contribué d'une manière remarquable aux archives de notre jurisprudence. Il se distingua notamment dans des recherches étendues et des plaidoyers aussi solides que brillants devant la Cour Seigneuriale.

Et pour en revenir au "Chant du Voyageur Canadien", imité de Thomas Moore, rappelons que ce dernier fut l'un des chantres les plus mélodieux de la première moitié du siècle dernier. Il était né en Irlande et mourut en 1852 en Amérique où il vint au commencement du siècle. Il parcourut le Canada. Il composa les stances — imitées par Angers — sur le fleuve Saint-Laurent, en vue des rapides de Sainte-Anne, près de l'extrémité de l'Ile de Montréal où s'élevait une chapelle dédiée à la patronne de nos voyageurs des "Pays d'en Haut". Moore descendait alors de Kingston à Montréal en compagnie de quelques-uns de ces voyageurs et il fut charmé de leurs refrains à la fois pleins de douce gaîté et de mélancolie. Ils lui inspirèrent le poème que nous venons de rappeler et qui n'est lui-même qu'un magnifique écho de nos anciennes cantilènes canadiennes chantées en particulier par nos coureurs de bois si bien décrits par J. C. Taché dans son livre "Forestiers et Voyageurs".

SAINTE-FOY

Liens culturels suédois indonésiens

De Stockholm vient une information qui annonce que l'Union nationale des étudiants suédois offre à huit élèves-ingénieurs indonésiens des bourses qui leur permettront de faire un stage d'étude de six ans en Suède. Après avoir étudié la langue suédoise et l'économie du pays ils seront placés comme apprentis, pendant quelques mois, dans un établissement industriel. Puis ils suivront, à l'Institut Royal de Technique, les cours de physique, de chimie ou de mécanique. Tous les frais d'étude seront couverts par l'Union des étudiants suédois, et c'est l'Union nationale des étudiants Indonésiens qui désignera les huit bénéficiaires de ces bourses.

LE SOURIRE DE LA VIE

LA DECOUVERTE DE L'AMERIQUE

Dans une école à Londres, le professeur donna aux garçons une composition à faire sur Christophe Colomb. L'un d'eux écrivit à ce sujet ce qui suit :

Colomb était un homme qui pouvait faire tenir un oeuf sur sa pointe sans le casser. Le roi d'Espagne appela Colomb près de lui et lui dit :

— Pouvez-vous découvrir l'Amérique ?

— Oui, dit Colomb, si vous me donnez un bateau.

Il reçut son bateau et vogua dans la direction où il croyait que l'Amérique devait être découverte. Les matelots se mutinèrent et déclarèrent que cet endroit n'existait pas. Mais, bien des jours après, le pilote vint à lui et lui dit :

— Colomb la terre est en vue !

— Alors, c'est l'Amérique, dit-il.

Quand le navire accosta, ils virent une troupe de nègres sur le rivage.

Colomb demanda :

— Alors, c'est l'Amérique ?

— Oui, répondirent-ils.

Ensuite il leur dit :

— Je suppose que vous êtes les nègres ?

Le chef répondit, en toute simplicité :

— Oui, nous les sommes.

Et il ajouta, d'un ton interrogateur :

— Et vous, êtes-vous Christophe Colomb ?

— En personne, dit-il.

Alors le chef nègre se tourne vers ses hommes, et dit :

— Il n'y a rien à faire, nous sommes enfin découverts ! ...

VOUS SOUVIENT-IL?

Dans la "Presse", il y a 40 ans :

MM. Wilfrid Bessette et George-A. Robinson ont été réélus par acclamation échevins de la ville d'Outremont pour les quartiers nord et ouest.

M. H.-L. Stimson, secrétaire de la guerre aux Etats-Unis, a refusé la permission de détourner les eaux du lac Michigan. Ce détournement réduirait le niveau du Saint-Laurent.

Il y a 30 ans :

En 1922, il est entré au Canada 90,000 immigrants par comparaison à 146,000 en 1921 et 403,000 en 1913.

Les autorités de l'Université de Montréal annoncent que les réparations à l'immeuble de la rue S.-Denis, lequel a été sacagé par le feu, seront bientôt terminées.

Il y a 20 ans :

L'église S.-Louis-de-France, l'un des plus beaux monuments du culte qui ont figuré le plus à l'honneur dans l'histoire de Montréal depuis un demi-siècle, a été incendiée, hier.

Une fille est née, ce matin, au roi Boris et à la reine Jeanne, de Bulgarie. C'est leur premier enfant.

Il y a 10 ans :

En 30 mois, le Canada a construit 6,500 avions. De ce nombre, 5,000 ont servi comme avions d'entraînement; les autres ont été expédiés aux divers théâtres de guerre.

M. J.-Albert Shinick vient d'être nommé trésorier de la compagnie de l'hôtel Mont-Royal.

LA SANTÉ POUR TOUS
PAR Wm. BRADY, M.D.

Les oeufs et les reins

Un pharmacien avec lequel je déjeunais quelques fois m'expliqua un jour pourquoi il ne mangeait pas d'oeufs. Ce n'est pas qu'il n'aimât pas cette nourriture, mais, il y a quelques années, en faisant une analyse de son urine, un médecin découvrit la présence d'albumine et lui conseilla d'exclure les oeufs de son régime alimentaire.

Elle semble très répandue cette idée qui veut que le blanc d'oeuf (albumine) ne soit pas bon pour les reins.

Il est fort possible que l'albumine soit présente dans l'urine pendant quelques heures après que l'on a mangé une grande quantité d'oeufs, mais si l'on mange un oeuf ou deux par jour, il arrive très rarement et peut-être jamais que cela soit la cause de la présence d'albumine. Il en est de même des aliments contenant de la protéine pris chaque jour en quantités raisonnables.

L'analyse de l'urine peut signaler la présence d'albumine dans plusieurs circonstances, mais il n'y a pas de raison de croire qu'on a mal aux reins.

L'albiminurie orthostatique ou posturale est fréquente chez les jeunes adultes. Elle est présente lorsque le malade est debout, mais disparaît quand il reste au lit pour un jour ou deux. Ceci est plus fréquent chez les jeunes personnes souffrant de lordose (exagération de la courbure lombaire). Cette déviation peut être corrigée ainsi que l'albiminurie en faisant des exercices pour renforcir les muscles du dos.

L'albumine peut être présente dans les cas de grossesse, mais si l'état général de la femme est bon, cela n'a aucune signification.

Si on fait une analyse de l'urine d'un athlète après un jeu violent, il est possible qu'on y trouve de l'albumine.

On découvre aussi des traces d'albumine chez une personne après un bain froid.

Le bon vouloir n'est jamais sans fruit.
(Lemennais)

Rencontre acceptée

69 p. cent des Américains ne s'opposent pas à une entrevue Staline-Eisenhower.

(Communication de l'Institut américain de l'Opinion publique. Tous droits réservés.)

Princeton, New-Jersey, 12. — Un sondage spécial sur l'opinion américaine au sujet d'un entretien personnel du président élu Eisenhower avec le maréchal Staline révèle que la grande majorité des Américains y est favorable. Quelques électeurs nuancent leur réponse en ajoutant que "c'est à Staline de venir aux Etats-Unis", ou que les alliés des Etats-Unis doivent être représentés à la conférence.

On jugera de l'opinion par les réponses à la question suivante, que vient de poser l'Institut américain de l'Opinion publique :

"Etes-vous pour ou contre une rencontre entre Eisenhower et Staline pour essayer de régler les différends entre Etats-Unis et Russie ?"

Oui	69%
Non	20%
Réponses nuancées	7%
Indécis	4%
	100%

Origine du projet

Le projet d'une conférence Eisenhower-Staline a pris de l'actualité à la suite de la réponse favorable du maréchal au correspondant du "New York Times" qui lui demandait s'il consentirait à une telle conversation.

Voici la question du correspondant: "Accueilleriez-vous favorablement des conversations diplomatiques avec les représentants du nouveau régime Eisenhower sur la possibilité d'une rencontre entre vous-même et le général Eisenhower en vue d'une détente internationale ?"

Le président du conseil des ministres soviétique a répondu: "Je regarde favorablement ce projet."

M. John Foster Dulles, secrétaire d'Etat désigné, a publié un communiqué prudent le lendemain de l'entrevue du maréchal, c'est-à-dire le lendemain de Noël.

En 1951 on avait beaucoup parlé d'une conversation entre le maréchal Staline, MM. Truman et Churchill. L'Institut constatait à l'époque que l'opinion américaine était en majorité favorable. Le président Truman avait déclaré qu'il rencontrerait le maréchal Staline à Washington seulement.

TRIBUNE LIBRE

Remerciements au public du ministère des Postes

Ottawa, le 9 janvier 1953.

Monsieur le directeur,

Au nom des maîtres de poste du Canada et du personnel des Postes en général, je tiens à dire au public combien nous lui sommes reconnaissants d'avoir considérablement facilité notre tâche en postant ses envois de bonne heure durant la récente période des fêtes.

D'après les rapports que nous avons déjà reçus de nombreux bureaux de poste par tout le pays, le public a collaboré plus que jamais, de sorte que la plupart des bureaux de poste ont pu achever leurs livraisons dès la veille de Noël.

Il nous est donc très agréable d'avoir pu atteindre un tel but. Depuis plusieurs années, le courrier de Noël augmente sans cesse. Ce fut encore le cas l'an dernier où la poste a manutentionné plus de 250 millions d'objets de correspondance. Afin de livrer tous ces envois, il a fallu naturellement nous y préparer avec soin et augmenter de beaucoup notre personnel. Tous nos efforts, cependant, n'auraient eu que de piètres résultats si le public n'avait pas collaboré en déposant son courrier aux dates que nous lui avions conseillées. C'est donc au public que revient le mérite de ce que nous avons pu accomplir. A tous les clients de la poste je veux donc dire: "Merci!"

Je suis bien reconnaissant aussi aux directeurs de journaux pour le concours qu'ils nous ont généreusement accordé, comme par les années passées. En publiant les diverses dates-limites et autres renseignements utiles, ils nous ont beaucoup aidés à obtenir du public l'appui qui nous a été si précieux.

Veuillez agréer, monsieur le directeur, avec mes voeux d'une bonne et heureuse année, mes meilleures salutations.

Le sous-ministre des Postes,
W. J. TURNBULL.

Réunion à Montréal des anciens de Deschaillons

Deschaillons, (DNC) — C'est dimanche, le 25 du courant, qu'aura lieu à Montréal, la réunion des anciens de Deschaillons qui habitent la Métropole.

Les citoyens de notre localité se rendront aussi, et tous se rencontreront dans le soubassement de l'église St-Jean-de-la-Croix, 6551 boul. St-Laurent. En plus de hauts dignitaires religieux et civils, assisteront aussi Me E. Laliberté, président, M. J. M. Potvin, le Dr Gustave Beaudet, de Charlebourg, le Rév. J. Jacques, supérieur provincial des FF. S.-Vincent-de-Paul de Québec et autres.

Chez les Artisans de Lachute

Lachute, (DNC) — M. Maurice Beauregard a été nommé propagandiste de la section Saint-Julien de Lachute-Mills des Artisans, en remplacement de M. Richard Beauregard, nommé inspecteur pour la région no 11.

Voici les directeurs élus pour 1953 : MM. Prudent Chartrand, président; Aristide Saint-Jacques, vice-président; l'abbé Adrien Giard, curé, aumônier; Mmes Charles Townsend, Prudent Chartrand, Maurice Beauregard, conseillères; M. Marcel Brisebois, secrétaire; Mme Richard Beauregard, trésorière; Mme Maurice Beauregard, cérémoniaire; M. Hyacinthe Beauregard, porte-drapeau, et Mlle Marie-Marthe Beauregard, publiciste.

Le cardinal Spellman au Liban

Beyrouth, 12, (AFP) — En route pour Rome, le cardinal Spellman a fait escale hier à Beyrouth. Il a été l'hôte à déjeuner de la nonciature apostolique.

En sa qualité de président de la mission pontificale pour la Palestine, l'archevêque de New-York a visité les camps de réfugiés palestiniens. Il a aussi rendu visite au patriarche maronite à sa résidence de Bkerke.

Un diner a été offert hier soir en l'honneur du cardinal par le président de la république, M. Camille Chamoun.

Mgr Spellman a quitté le Liban ce matin pour l'Italie.

Canadiens au "cours" du "Couronnement" à Oxford

Londres — Deux Canadiens feront partie du groupe qui suivra un cours spécial que donnera le British Council sur les affaires du Commonwealth, à Oxford, en juin prochain, pour marquer l'année du couronnement. Ce sont M. J. A. Gibson, professeur d'histoire et doyen de la faculté des arts et sciences au Collège Carleton d'Ottawa, et M. C. W. Lightbody, professeur adjoint d'histoire à l'Université de Saskatchewan.

Allez-vous en France

Apportez des devises français avec vous et économisez sur le taux du change. Envois de fonds aux pays étrangers.

GUARDIAN TRUST Co.
Service du change étranger
618 ouest, St-Jacques, PL. 8251

AREX

employé avec succès depuis 40 ans contre les douleurs RHUMATISMALES, MAUX DE TÊTE, GRIPPE, NÉVRALGIE, DOULEURS MENSTRUELLES.

Chez votre pharmacien

HOMMES FEMMES VOUS AVEZ 4 CHANCES CONTRE 1
Maries ou Celibataires d'obtenir un prêt chez Personal

● Consultez *Personal* en toute confiance quand vous avez un problème financier. Sachez que votre demande sera agréée promptement et d'une façon amicale. Pas besoin de securité bancaire ni de co-signataire. Téléphonez d'avance pour un prêt en une seule visite, écrivez ou venez aujourd'hui.

EXEMPLES DE PRÊTS

	15 Mo.	24 MO.	24 MO.
Argent comptant que vous obtenez	154.19	529.59	756.56
Remboursement mensuel	$12	$28	$40

Les prêts d'autres montants ou pour d'autres périodes sont en proportion. (Con.)

Beneficial Loan System

Prêts de $50 à $1200

Personal "LA COMPAGNIE QUI AIME DIRE OUI" FINANCE CO.

6 bureaux bien situés — lequel vous convient le mieux ?

Chambre 118, Edifice York, 1500 Ste Catherine Ouest, angle rue Guy .... tel WI 4131
2ième etage, Edifice Drummond, 1117 Ste Catherine O. .... tel. BE 8861
2ième étage, 1297 rue St. Denis (angle Ste Catherine Est) .... tel. LA 6104
Premier étage, 7107 rue St. Denis (angle Jean Talon) .... tel. GR 8291
VERDUN—2ième étage, (au dessus de Steinbergs) 3903 Wellington .... tel. HE 5359
VILLE ST-LAURENT—2ième étage, 371 Blvd. Décarie.
En face Du Centre d'Achats Norgate .... tel. BY. 7571

Heures de Bureau 9 à 5 ° Ouvert le vendredi jusqu'à 8 P. M. ° Prêts faits aux résidents des villes environnantes ° Personal Finance Co.

FERMES LE SAMEDI

PERTUSSIN

soulage en un INSTANT les quintes de

TOUX NOCTURNES

Si les quintes de toux nocturnes vous empêchent de dormir, essayez PERTUSSIN. Il agit immédiatement. Il calme les quintes de toux et dégage le phlegme. PERTUSSIN est bon au goût et il est des plus économiques.

MON CHAUFFEUR
LASALLE TAXI PL 9191

"Et maintenant,
en route, CHAUFFEUR LASALLE"

N'oubliez pas que LASALLE TAXI met à votre service des voitures 7 places pour les mariages, cérémonies et autres occasions spéciales. Chauffeurs stylés ... voitures impeccables ... Oui, LASALLE ajoute vraiment un cachet de distinction que vous pouvez apprécier à la prochaine occasion.

Quand les minutes comptent,
appelez LASALLE
...aussitôt VOTRE CHAUFFEUR est à votre porte.

Construction d'une usine de ciment de $1,000,000 à Québec

Québec, 12. (PCf) — M. Armand Viau, commissaire industriel de la ville de Québec, a annoncé, samedi, que la construction d'une usine de ciment, au coût de $1,000,000, commencera dans quelques semaines à Villeneuve, dans la banlieue de Québec.

Il a déclaré dans une causerie prononcée devant l'Association des courtiers en valeurs de placement que l'usine sera financée par des intérêts européens qu'il n'a pas nommés. L'usine pourra fabriquer 250,000 tonnes de ciment quand elle sera terminée l'an prochain.

Il a déclaré que 90 pour cent de la machinerie sera fournie par des compagnies canadiennes et qu'un quai de $4,000,000 sera construit auprès de l'usine, sur le bord du fleuve S.-Laurent.

Origine mythologique

—Le mois de janvier tire son nom de celui du dieu "Janus", dieu romain propre à l'Italie.

—LOUEZ—
UN ROYAL PORTATIF 1952 NEUF
Seulement $5.00 par mois
Les frais de location servent de versement initial en cas d'achat. Solde à termes faciles.
Pineault & fils
466, Mt-Royal E., PL. 8594

TRANCHES D'ESPADON
FRAIS, GRILLE
Au restaurant
TRAYMORE
Comptoir-cafeteria
Bars d'huitres. Service aux tables
Visitez notre comptoir à salades
Liqueurs autorisées aux repas
Rue Ste-Catherine Ouest,
angle Peel — MA. 6695

Entrée de la Yougoslavie dans l'OTAN

Elle est souhaitée par la Grèce et la Turquie, malgré certaines difficultés.

Ankara, 12. (AFP) — L'intégration — d'une manière ou d'une autre — de la Yougoslavie dans l'OTAN constitue l'un des problèmes à résoudre pour instituer la collaboration actuellement envisagée entre la Turquie, la Grèce et la Yougoslavie, estiment les observateurs de la capitale turque, qui ajoutent que cette question se complique, en raison des réserves italiennes à l'octroi de garanties à la Yougoslavie. Plus les trois partenaires en effet se penchent sur les incidences et les conséquences de la création du bloc balkanique, plus il apparait comme regrettable que la Yougoslavie ne fasse pas partie de l'OTAN.

Déjà, lors de la réunion du conseil de l'Atlantique, les ministres des Affaires étrangères de Turquie et de Grèce avaient exprimé leur regret que leur collègue Yougoslave ne siégeait pas parmi eux.

Depuis lors, l'importance de cette question s'est encore accrue du fait même de la rapidité avec laquelle la collaboration entre les trois pays semble devoir s'établir. Il n'échappe pas en effet aux gouvernements turc et grec que c'est accepter des risques peut-être excessifs que de s'engager sans réserves envers un pays comme la Yougoslavie qui, d'une part est, de tous les pays, peut-être le plus exposé à une agression et un des plus vulnérables, et d'autre part, dont l'intégrité territoriale et l'indépendance ne sont garanties par rien, si ce n'est par la volonté des Etats-Unis de s'opposer à toute nouvelle perturbation de l'ordre politique européen.

Les engagements turcs et grecs

Si la Yougoslavie était attaquée, ses alliés turcs et grecs seraient tenus, de par les engagements qui sont actuellement projetés, de lui porter secours: mais le traité de l'Atlantique nord ne jouerait pas ici en leur faveur et ils risqueraient — théoriquement du moins — de se trouver isolés en face de l'URSS et de ses satellites. Aussi peut-on aisément concevoir le désir d'Athènes et surtout d'Ankara de voir Belgrade recevoir d'une façon ou d'une autre la garantie de l'OTAN.

Le problème est ardu à résoudre, car, comme l'on sait, le gouvernement du maréchal Tito a manifesté jusqu'ici sa répugnance à entrer dans le conseil Atlantique, où il n'est d'ailleurs pas certain que sa venue serait accueillie avec une unanime satisfaction.

A ces difficultés, s'ajoutent les réserves italiennes qui, quoiqu'on en dise, paraissent assez grandes. Tant qu'ils s'agissait de l'établissement d'une collaboration militaire, d'échanges d'informations entre les trois états-majors turc, grec et yougoslave, l'Italie demeurait assez indifférente à ces projets balkaniques. Mais aujourd'hui qu'il apparait clairement que les objectifs sont plus vastes et doivent déborder sur le terrain politique, Rome s'émeut car la formation d'un groupement balkanique politique et militaire, selon le gouvernement italien, lèserait ses intérêts en Méditerranée orientale et ne pourrait que rendre plus difficile encore la solution du problème de Trieste.

Les milieux politiques italiens estiment qu'il eût été préférable qu'Ankara et Athènes s'associent d'abord avec Rome pour préparer le projet de défense de l'Europe-Sud-Est, puis, fassent ensuite des ouvertures à la Yougoslavie en pressant celle-ci de se prêter au règlement de la question de Trieste.

Or c'est le contraire qui s'est produit et il apparait évident aux observations de la capitale turque que le chemin suivi n'est pas de ceux qui doivent conduire aisément à la liquidation de la querelle italo-yougoslave.

En se politisant, le problème de la collaboration balkanique se complique. Il a dépassé aujourd'hui largement l'organisation de la défense de Thrace d'où sont partis il y a quelques mois les projets de coopération entre les trois pays. Ce qui est en question c'est la collaboration politique et militaire des pays du sud-est européen et la mise sur pied d'une nouvelle entente balkanique. Les difficultés rencontrées sont à la mesure de ce projet.

La joie de se revoir

Ce fut un heureux événement pour les membres de la famille Poirier de se revoir à la période des fêtes après 35 ans de séparation. On voit ici assises, de gauche à droite: JUDITH et HENRIETTE, de Montréal; MARGUERITE, de Cambridge, Mass., et LUCE, de Montréal. En arrière: MM. HENRI POIRIER, de Waltham, Mass.; ALEXANDRE POIRIER, de Montréal, et DAN POIRIER, du Michigan.
(photo LA PRESSE)

Le major général Brown attendu d'Angleterre

Londres. — Le major général R. Ll. Brown, C.B., C.B.E., directeur général des relevés de l'artillerie au Royaume-Uni, arrivera à Ottawa le 25 ou le 26 janvier. Au cours de son voyage, il adressera la parole à la conférence annuelle de l'Institut canadien d'arpentage et de photogrammétrie.

CERTAINEMENT !
VOUS PARLEREZ PARFAITEMENT ET COURAMMENT **L'ANGLAIS**
si vous suivez les cours pratiques et populaires d'un expert, le
MAJOR ROGER HENAULT M.A., L.PED., L.DIC.
Ex-Professeur du R.C.A.F. School of English de retour d'un voyage culturel dans dix pays d'Europe et du récent congrès de la Modern Language Ass. tenu le mois dernier à Boston.
AVANTAGES UNIQUES
- COURS DE 12 ELEVES SEULEMENT (ATTENTION INDIVIDUELLE)
- L'ANGLAIS A VOTRE PORTE Locaux au quatre coins de Montréal — Salle St-Edouard, St-Stanislas, Centre Immaculée Conception, Collège Ste-Marie, Quartier Villeray, etc.
- TEST GRATUIT A 575 EST RUE JARRY Pour déterminer votre connaissance de l'anglais.
- CHOIX DE COURS : Elémentaire, intermédiaire ou avancé.
- METHODE MODERNE PROJECTIONS LUMINEUSES — Professeurs bilingues de compétence reconnue : A. O'KANE — R. PEDDIE — V. POOLE — ETC.
Votre succès est assuré si vous signalez sans retard pour rendez-vous à TA. 0678

A vous pour la moitié du prix coûtant!
1 2 6 5 3 4 7
Superbe verrerie
"ROYAL"
Dessin floral très délicat finement ciselé à la main avec en plus une double bordure en OR DE 22 CARATS. VALEUR AU DETAIL variant de .25 à .75. — AVEC TOUT ACHAT AU MONTANT DE $1.00.
11¢ LE MORCEAU
Nous garantissons la continuité de cette offre pour au moins 1 an. COMMANDEZ PAR NUMERO
DÉCORÉ OR 22 CARATS Sous-verre
Si utile pour l'hôtesse — fait de verre épais décoré or — ne se brisera pas facilement — peut aussi servir de cendrier, plat à bonbons ou à noix.
Val. rég. 35¢ Avec tout achat de $1.00, seulement 11¢ CH.
1872 LEDUC 1953
PHARMACIES de CONFIANCE
VISITEZ NOTRE PHARMACIE LA PLUS PROCHE OU SIGNALEZ
PL. 7811

Bicholate
LILAS
LE LAXATIF "IDEAL"
FORMATS DE 25—50—100 COMP

Liniment SLOAN
Sa chaleur à action douce et profonde soulage infailliblement les douleurs rhumatismales
49¢ et 89¢

PILULES **GIN** pour les reins
Pour mal de dos, douleurs rhumatismales, reins dérangés.

RHUMES de POITRINE
Soulagement rapide avec une friction au
VICKS VAPORUB
53¢

LE TONIQUE FAMILIAL
"VITANYL" est un puissant Tonique nutritif et reconstituant.
Recommandé dans les cas de faiblesse, débilité, anémie, surmenage, manque d'appétit, nervosité et bronchite chronique.
"Vitanyl" $2.69
... un autre produit scientifique de:
Arno LABORATOIRE ARNO INC. MONTREAL • TORONTO

TOUJOURS LES PLUS BAS PRIX!

KOLYNOS Pâte à dents	2 tubes valeur de $1.38 pour	.89
REVLON	Lotion Aquamarine et savon, les deux Valeurs rég. $1.75 pour seulement	$1.25
NOXZEMA Crème pour la peau	Grand format de 10 oz pour	$1.25
PLAYTEX Culotte pour bébé		.89
KLEENEX en 200's	spécial 2 pour	.39
NAPS Pastilles Antiseptiques pour la gorge		.35
COUSSIN ELECTRIQUE	3 contrôles de chaleur, Choix de couleur	$5.49
SACS A EAU CHAUDE Garantis pour 2 ans		$1.49
NIL-O-NAL	Pour le cuir chevelu et les cheveux Rég. $2.50	$1.79
WAMPOLE Tonique à l'huile de foie de morue		$1.25
OSTOGEN "Frosst"	6 cc. et 15 cc.	$1.10 et $2.20
BEMINAL "Ayerst"	en bout. de 36 et 100 tabs.	$1.50 et $3.75
THERMOMETRE CLINIQUE	rég. $1.50 pour	.98
PENTACAPS	"Abbott", en boite de 25, 50 et 100 caps.	$1.20 $2.20 $4.00
RADIOSTOLEUM "D"	25 cc. et 100 cc.	$1.30 $4.65

Modess puisque...
...si douces-si sûres!
boîte de 48 $1.53

La Poussière Aggravait sa
BRONCHITE
"De temps en temps, je souffre d'asthme et de bronchite, spécialement par temps froid," écrit Mme D. Lavigne, Noelville, Ont. "Certains aliments, et même la poussière, m'occasionnent une crise. Je commence à siffler, à haleter, à étouffer, une toux bronchique me prend. J'ai eu la chance d'entendre parler de RAZ-MAH. Quand je prends RAZ-MAH, je sais que je peux compter sur un soulagement rapide de ces sifflements, étouffements et toux!"
Laissez RAZ-MAH vous soulager de la toux et des étouffements qu'occasionne la Bronchite. Pour l'Asthme et la Fièvre des Foins aussi.
65¢ $1.35 $5.00

Sirop LAMBERT
Toujours et de plus en plus populaire
La bouteille ... 42c

DODDS KIDNEY PILLS
Pour mal de dos, sensation de fatigue résultant d'irritation urinaire et de trouble de la vessie 50c

POUR CETTE TOUX **PERTUSSIN**
Soulage vite la toux. ● Efficace et SUR!
60¢ et $1.00

GARDEZ TOUJOURS CES PRODUITS FAMILIAUX SOUS LA MAIN
PÂTE DENTIFRICE **IPANA** "Pour un sourire radieux" 33¢ 59¢ 89¢
TONIQUE pour CHEVEUX **VITALIS** "Pour une chevelure plus belle, plus saine" 39¢ 69¢ $1.29
DÉSODORISANT CRÉMEUX Nouveau **MUM** "Protection magique M-3" 53¢ 75¢

NOURIC
Contient Vitamines A et D ainsi que minéraux Essentiels à la Croissance Normale de l'Enfant.
PAS DE CUISSON NÉCESSAIRE
Se prépare comme une céréale en ajoutant lait chaud ou froid avec sucre au goût.
"PLAÎT À TOUS LES ENFANTS"
En vente dans les pharmacies seulement
GROSSE BOITE 50¢

Pour un traitement efficace et agréable des
AFFECTIONS de la BOUCHE et de la GORGE
prenez les pastilles de
PÉNICILLINE avec BORATOL 90¢
BORACILLINE
FORMAT PRATIQUE ET ÉCONOMIQUE EN TUBE DE 20

IL Y A UNE PHARMACIE LEDUC DANS VOTRE VOISINAGE

L'HORAIRE DES ÉMISSIONS

LUNDI

P.M.	CKAC 730 kil.	CHLP 1410 kil.	CBF 690 kil.	CKVL	CFCF	CBM 940 kil.	CJAD
6 00 15 30 45	Bonne nouvelle avec R. Lebel Forum sports Nouvelles	Nouv. et sports Chansonnettes " "	Radio-journal Fantaisie Le Ski Les Plouffe	Qui parle ? Chansonnettes Nouv. Express Chansonnettes	CF Supper Club " Nouvelles Sports	Radio-journal Evening U.N. Comm. Rawhide	Ballroom " " Danny Vaughan
7 00 15 30 45	Le chapelet L'Oncle Paul Contes Henri Letondal	Carrefour chan. " M. G. A. Bour. Orchestre	Un homme Métropole Chan. de l'esca Revue de l'act.	" " Quelques chans Chansonnettes	7 Top Hits Club 15 Make mine mus	News Roundup Road Show Chez-Nous Prov. Affairs	Ballroom Mus. Showcase Hospit. Time Sports
8 00 15 30 45	Chansons Rue Pignons Faites-moi rire 8.55 Nouvelles	Sélection CHLP " Raconteur Mélodies de...	Conn. de l'homme Choc des idées "	Le survenant Dr Claudine Jouez double "	Press Conference Opportunity Knoks	London Studio " Farm Forum "	Art Godfrey's Talent Scout Make mine mystery
9 00 15 30 45	Radio-Théâtre de Hollywood " "	Plaisirs de la musique " "	Théâtre Molson " " "	Pause qui rafraîchit Journal prov. Paris Swing	Court of opinion Journey into melody	Music Hour " " "	Share the Wealth Opinions Please "
10 00 15 30 45	Tourbillon " Concordia Nouvelles	" Luis Mariano Nouvelles Sport ce soir	Radio-journal Symph. R. C. " "	Paris Swing " Le mon. ce soir Paris Swing	This is your FBI Can. Sport Round-up	Radio-journal CBC Symph. " "	News Mantavoni Nouvelles Good Old Days
11 00 15 30 45	Sports Chanteur Orchestre "	On danse à Mtl " " "	Adagio " Fin du jour "	Man de demain Hit Parade " "	Nouvelles Tennessee Ernie " "	Bob McMullin " Who's Herg Gott	Sports Prelude to 12 " "
MINUIT	Nouvelles	Fin des émis	Fin des émis.	Prog de nuit	Fin des émis	Fin des émis.	Fin des émis

MARDI

A.M.	CKAC	CHLP	CBF	CKVL	CFCF	CBM	CJAD
6 00 15 30 45	Messe du jour " Réveil provincial	" Ouverture		Bonjour cult Prière Horloge musi. "	G. Sinci Show Nouvelles G. Sinci Show "	Breakfast " " "	Lawn Patrol " Prog. S.-C.
7 00 15 30 45	Nouvelles 7.05 Gus D'Arcy Nouvelles Oratoire	Revue métrop " " Nouvelles	Radio-journal Opéra 4 sous Radio-journal Opéra 4 sous	On prend le café " "	" Showcase Sinclair "	Radio-journal Concert Corner " "	Nouv. et mus Musical Clock " "
8 00 15 30 45	Nouvelles L. Bélanger " Mélodie	Radio S.-C. Revue métrop " "	Radio-journal Elévations Rythmes "	Bonjour M. et " " "	Nouv. et sports Sinclair " "	Radio-journal Dévotions Marches "	Nouvelles Musical Clock " "
9 00 15 30 45	Nouvelles Pétrin du matin Dictionnaire Près de vous.	Madame bonjour " Nouvelles	Radio-journal Radio-parents Comptoir "	Vive la gaîté Roger Baulu "	Nouv. & 50 a. d. Breakfast Club "	Radio-journal Musique School Bdct.	Nouv. et temp. Favorite Feat. Homemaker Harmonies
10 00 15 30 45	Nouvelles Jeu rimettes Casino de la ch "	Charles Antell Canzone Vedette canad.	Sur nos ondes Le Cabaret Entre nous T'ant aimé	Qui chante ? Siffler en travaillant "	Nouv. et mus Charlie Fair Bod's Scraph.	" Kindergarten E. Langdon Sweet Hour	No & M. Logan Hope for the L. Ballroom F. Murray Sh.
11 00 15 30 45	Nouvelles 11.05 Casino " "	Heure féminine " En magasinant Heure féminine	Franc. Louvain Vies de femmes Joyeux Troub. "	Parade chans " " "	Live like a millionaire What's New "	Road to Life Rosemary Front Page Laura	Nouvelles You'll Enjoy... Kate Aitken Wilder Brown
P.M. 12 00 15 30 45	Nouvelles Mélodie Refrain. hist. E. Caron	Heure féminine " " "	Jeunesse dorée Rue principale Réveil rural "	Parade chans. " " Nouvelles	Nouvelles Pick the Hits Brighter day Perry Mason	Nouvelles BBC Aunt Lucy La Ferme "	Songs of O T Quiz Claire Wallace Our Gal Sunday
1 00 15 30 45	Nouvelles Fleur musicale Rythmes jour "	Nouvelles Heure féminine " "	Quelles nouv. Radio-journal Tante Lucie Détente	La fortune et la chanson Parade chans. "	Melody Rendez-Vous Break the Bank "	Radio-journal Happy Gang " Mus. Kitchen	Nouvelles Helen Trent Memory Lane Beulah
2 00 15 30 45	Nouvelles Ma revue St. Antoine Chant d'amour	Mél. magiques " " "	Grande soeur Maman Jeanne Ardent voyage Lettre à Can.	Hits on Prade " " "	Double or not " Ted Malone Ronnie Kemper	Brave Voyage T.-C. Matinee " "	Listen with Lovers " Junior Miss
3 00 15 30 45	Nouv. & Mimi Mot de la fin " Cordes	Mél. Magiques " " "	Chefs-d'oeuvre " " "	Yours for The asking Nouvelles	Woman's World Charlie Fair Show "	Life can be Ma Perkins Pepper Young Right to happ.	Pop Concert " " "
4 00 15 30 45	Nouvelles 4.05 Even. soc. Rythmes "	Radio N.-D. " " Nouvelles	Notre pensée " Rythmes "	Art. canadiens Cécile & Coco Chansonnettes "	Claire Wallace Guiding lights Ya Dr Malone John & Sparkie	Encores " Safety Series "	Tops In Pops " Who Am I
5 00 15 30 45	Nouvelles Moi, je le dis Chansons Anniversaire	Carrefour de la chansonnette " "	Psychologie Pensée moderne Bout de chou Yvan	" " " "	Firefighters Uncle Troy Western Swing "	Concert " Conte Western Five	Ballroom " " "
6 00 15 30 45	Bonne nouvelle avec R. Lebel Forum sports Les nouvelles	Nouvelles Chansons " "	Radio-journal Fantaisie Collégiens Les Plouffe	Qui parle ? Chansonnettes Nouv. Express Chansonnettes	CF Supper Club " Nouvelles Sports	Radio-journal Eve. Interlude U.N. Comm. Roll Back	Nouvelles et Ballroom " Danny Vaughan
7 00 15 30 45	Le chapelet L'Oncle Paul Contes Lucille Dumont	" " Ronde de l'Am Orchestre	Un homme Métropole Chan. de l'esca Revue de l'act.	Chansonnettes " " "	Beulah Jack Smith Voice of the Ar Make Mine M	News Roundup Road Show 4 Gentlemen Nat. Business	Ballroom Mus. Showcase Mindy Carson Sports
8 00 15 30 45	Chansons Rue pignons Mine d'or 55. Nouvelles	Au son de l'accordéon Raconteur Mélodies de...	Crises de l'hist " Conc. symph. "	Le survenant Dr Claudine Music Hall	Down Our St. Journey Symphony "	Way of Child " Mr. Show business	Bing Crosby Show Mr. & Mrs. North
9 00 15 30 45	Horizons Dorés La louve "	Plaisirs de la musique " "	" " Revue des Arts "	Banco Banco " Journal prov. Paris Swing	" " Concert Hall "	Mickey Lester " Twenty Questions	Turnabout " Hallmark Playhouse
10 00 15 30 45	Tourbillon " Em. Lachute Nouvelles	" " Nouvelles Intermède	Radio-journal Aff. de l'Etat Ce qu'ils disent "	Féder. du trav. Paris Swing Le mon. ce soir Paris Swing	Hunting Hour " The Ladouceurs Time in sports	Radio-journal Leslie Roberts Leicester "	Nouv. & P. Br Time Out Nouvelles Good Old Days
11 00 15 30 45	Sports Chanteur genre Musique de danse	Sport ce soir On danse à Mtl "	Adagio " Fin du jour "	Man de demain Hit Parade " "	Nouvelles Tennessee Ernie " "	Here's Juliette " Latitude "	Sports Prelude to 12 " "
MINUIT	Nouvelles	Fin des émis.	Fin des émis	Prog de nuit	Nouv. et fin	Fin des émis	Fin des émis

"Le parasol de Théodore", à CKAC

La captivante série des "Contes de la pluie et du beau temps" se poursuit tous les soirs à 7 h. 30 au poste CKAC. Le jeune auteur et dramaturge Pierre Dagenais, parait en vedette depuis les débuts de ces programmes quotidiens.

Ce soir, il a choisi une autre histoire vécue intitulée "Le parasol de Théodore". Le récit ramène à l'époque du milieu du 19ème siècle alors que la France était en guerre contre les Arabes.

Le maréchal Thomas-Robert Bugeaud de la Piconnerie est le principal personnage de ce récit palpitant et fertile en émotions. Pendant une réunion avec son état-major, le maréchal reçoit une visite inattendue. L'étranger qui tient à tout prix à le voir, fait l'objet du conte de ce soir.

Les fervents auditeurs des "Contes de la pluie et du beau temps" ne voudront pas manquer ce nouveau récit, une excellente histoire qui maintient, encore une fois, à son niveau supérieur la qualité indiscutable de cette présentation quotidienne, le soir à 7 h. 30, au poste de la "Presse".

"Concordia"

La période du lundi soir à 10 h. 30 est réservée chaque semaine au "Quart d'heure de Concordia", une émission au cours de laquelle les directeurs des divers services municipaux viennent entretenir les auditeurs sur le fonctionnement de ces départements et sur les rouages de l'administration municipale.

L'invitée de ce soir est Mlle Juliette Chabot, conservatrice adjointe de la bibliothèque municipale. Elle sera présentée au micro de CKAC par M. Claude-A. Bourgeois, directeur de cette tribune hebdomadaire.

Constipation?

Une ou deux
ROBOL
ce soir —
effet demain
matin

35¢ la boite. 3 pour $1.00

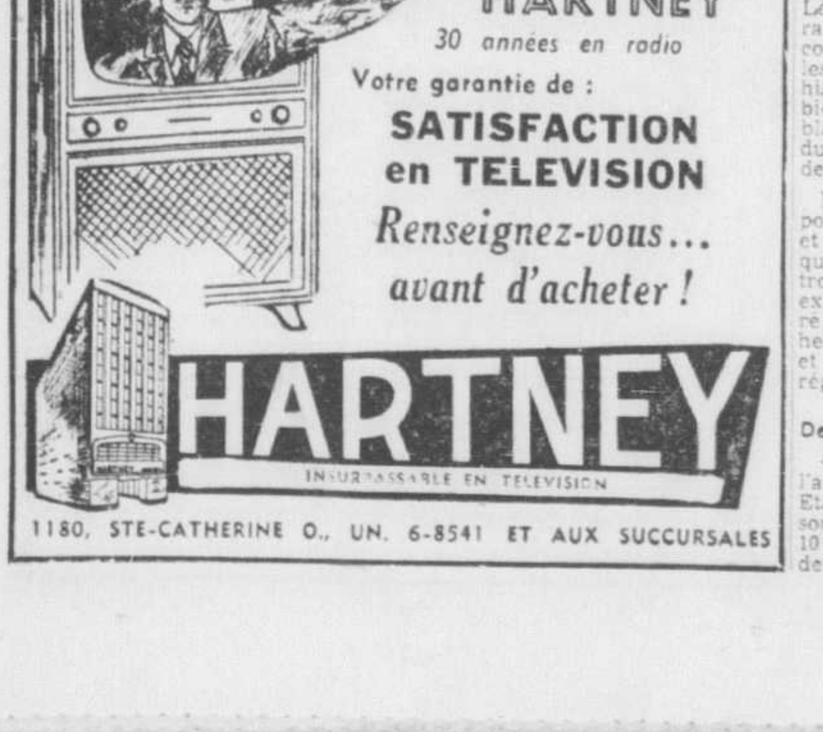

HARTNEY
30 années en radio
Votre garantie de :
SATISFACTION
en TELEVISION
Renseignez-vous...
avant d'acheter !

HARTNEY
INSURPASSABLE EN TELEVISION
1180, STE-CATHERINE O., UN. 6-8541 ET AUX SUCCURSALES

Auteur de "Dr Renée"

YVES THERIAULT est l'auteur des textes du nouveau roman radiophonique de CKAC "Docteur Renée", présenté les lundis, mercredis et vendredis après-midi à 5 h. 30. Béatrice Picard tient le rôle-titre de cette émission.

La télévision en G.-Bretagne

Londres, (AFP) — Le nombre d'appareils de télévision fabriqués en Grande-Bretagne atteint un niveau record, selon l'annuaire de la statistique britannique: 88,200 postes pour le mois d'octobre 1952, contre 65,600 le mois précédent et 71,100 en octobre 1951.

La force électrique produite en Grande-Bretagne a également dépassé les niveaux antérieurs depuis janvier 1951: 5,932 millions de kilowatts-heure en novembre dernier. Le total pour janvier 1951 était de 6,353 millions.

Les nouvelles au poste CKAC

LE MATIN :

5 h. 58 — 7 h. — 7 h. 30 — 8 h. 9 h. — 10 h. — 11 h. et demi

L'APRES-MIDI :

1 h. — 2 h. — 3 h. — 4 h. 5 h.

LE SOIR :

6 h. 45 — 8 h. 55 — 10 h. 45 — minuit et 1 h. a.m.

AU MICRO : Albert Duquesne, Louis Bélanger, Claude Lapointe, Jean-Louis Gagnon et Georges Francon.

Les nouvelles de Hollywood

Les auditeurs de CKAC cherchent toujours à en apprendre davantage sur leurs vedettes préférées au cinéma et se tiennent constamment au courant des derniers films qui seront montrés prochainement sur les différents écrans à Montréal.

Pour cette raison, ils ne manquent jamais de syntoniser le poste de la "Presse" tous les lundis soir à 7 h. 15, lorsque la chronique de cinéma d'Henri Letondal, "Hollywood vous parle", est présentée régulièrement.

Le fait que l'ancien directeur des programmes de CKAC est constamment sur place à Hollywood, ne pourrait mieux servir les intérêts de tous les amateurs de cinéma. Henri Letondal côtoie tous les jours les plus grandes vedettes et ne manque jamais l'occasion d'interviewer ceux et celles qui jouissent d'une popularité plus grande encore auprès des cinéphiles montréalais. La chronique de "Hollywood vous parle" aura aussi ce soir des détails intéressants sur les derniers films que Letondal a tournés et sur d'autres réalisations qui méritent une mention spéciale à une émission comme la sienne.

"Faites-moi rire"

C'est par centaines que les auditeurs d'un coin à l'autre de la province, posent la question "Faites-moi rire"? aux vedettes de la populaire émission de CKAC qui porte ce titre et qui est diffusée, ce soir, tous les lundis à 8 h. 30.

On connait bien cette amusante demi-heure où les raconteurs-experts Jean-Pierre Masson, Ovila Légaré et Marcel Gamache doivent raconter de bonnes blagues "sur commande". Il ne s'agit pas, pour les trois comédiens d'y aller d'une histoire amusante de leur crû, mais bien d'accepter une suggestion de blagues de la part des candidats du studio ou encore des auditeurs de l'extérieur.

Des prix en argent sont attribués pour ces suggestions des radiophiles, et le montant varie selon le temps que les raconteurs prennent pour trouver une histoire répondant aux exigences de l'auditeur qui a suggéré un sujet de blague. La demi-heure est réalisée par Errol Malouin et Louis Bélanger est l'annonceur régulier de "Faites-moi-rire".

Des gens trop lourds

—Le département américain de l'agriculture calcule qu'il y a aux Etats-Unis environ 43,000,000 de personnes dont le poids est d'au moins 10 pour 100 plus lourd qu'il ne le devrait.

Au programme d'Estelle Caron

Les radiophiles qui sont friands de chansonnettes passent toujours un agréable quart d'heure, le midi, du lundi au vendredi, à l'antenne de CKAC, lorsqu'ils reviennent écouter la populaire diseuse montréalaise, Estelle Caron.

C'est à 12 h. 45, cinq fois la semaine, que le poste de la "Presse" présente le tour de chant d'Estelle Caron. Elle est accompagnée à l'orgue par Léo LeSieur et c'est Jean Lajeunesse qu'on entend comme annonceur attitré du programme.

A son programme de demain, la vedette offre les refrains suivants: "J'ai peur de l'automne", "Ça marche" et "Sage". Elle revient au micro du poste de la "Presse" mercredi à la même heure, pour chanter cette fois: "Le long du canal", "Cheveux noirs et dents blanches" et enfin le grand succès de l'heure "Luna Rossa".

Jane Wyman en vedette à CKAC

Une autre heure de théâtre radiophonique de premier plan est présentée aux auditeurs de CKAC, ce soir, de 9 h. à 10 heures, comme tous les lundis d'ailleurs. Le "radio-théâtre de Hollywood" est diffusé au poste de la "Presse" depuis plus de 18 ans.

Ce soir, on met à l'affiche l'adaptation radiophonique du film à succès "The Will Rogers Story". Les artistes en vedette, cette fois, seront Jane Wyman et Will Rogers fils, ce dernier interprétant le rôle de son père, le célèbre comédien de l'écran. Il y a plusieurs années. On sait que Will Rogers, père, avait trouvé la mort dans un accident d'avion.

Le film raconte en détail la carrière si brillante de ce comédien-né, dont les succès tant à l'écran qu'à la radio avaient été bien nombreux. Irving Cummings est l'hôte du programme et accorde un bref interview aux deux vedettes principales à la fin de l'émission.

"Madame est servie"

Les ménagères, ont tout intérêt à syntoniser le poste de la "Presse" tous les jours à 12 h. 55, pour l'intéressante émission "Madame est servie". Elles entendent également à ce programme, une autorité en sciences ménagères, Madame Amelle Brault-Massicotte.

Mme Brault-Massicotte donne des recettes et des conseils pratiques sur la tenue de la maison et sur les problèmes qui confrontent la mère de famille.

Marcel Baulu, l'annonceur attitré de l'émision, donne la réplique à la vedette du programme en plus de présenter les messages commerciaux.

Vos vedettes à l'antenne de CKAC

8 h. 15 p.m.
Juliette
BELIVEAU
"Roi des pignons"

9:00 p.m.
Jane
WYMAN
"Radio-Théâtre de Hollywood"

11 h. 15 p.m.
Jean
SABLON
"Chanteur de genre"

Demain, 10 h. 20 a.m.
Lily
FAYOL
"Le Casino de la chanson"

Tous les jours, 12 h. 55 p.m.
Marcel
BAULU,
Annonceur
"Madame est servie"

Témoin menacé de déportation

Boston, 12. (PAf) — Un témoin important dans l'enquête sur le vol de $1,219,000 à la compagnie de camionnage Brink's est détenu pour être déporté. Toutefois, un officier du département des institutions de réforme du Massachusetts, a révélé qu'une requête de pardon en faveur d'Anthony Pino, âgé de 42 ans, de Quinsy, est inscrite depuis plusieurs mois et empêchera peut-être sa déportation.

Pino, qui a comparu à deux reprises devant le grand jury fédéral enquêtant autour du vol de la Brink's, a été arrêté samedi, en vertu d'une clause de la loi de l'immigration qui rend passible de déportation un individu condamné deux fois pour délit criminel. Un pardon annulerait toutefois ces condamnations. Pino se dit lui-même, ancien voleur de coffre-fort.

Dans une déclaration émise par l'intermédiaire de son avocat, Pino a affirmé ne rien savoir du vol et prétendu que les agents fédéraux l'ont "suivi et harassé" depuis le vol de la Brink's, le 17 janvier 1950.

Télévision

CBFT

Aujourd'hui

5.30- 6.00—Tales of Adventure
8.00- 8.15—L'actualité
8.15- 8.30—Trois chansons
8.30- 9.00—Pays et Merveilles
9.00-10.00—The Big Revue
10.00-10.30—Foreign Intrigue
10.30-11.00—Victory at Sea

Demain

5.30- 6.00—Films pour enfants. — Anglais.
8.00- 8.15—CBC Newsreel.
8.15- 8.30—Musical Varieties.
8.30- 9.00—March of Time
9.00- 9.30—Café des artistes
9.30-10.00—Les Escholiers de la grande école.

Dernier hommage rendu à Mlle Mercédès Grégoire

Ces jours derniers ont eu lieu en l'église S.-Viateur d'Outremont, les funérailles de Mlle Mercédès Grégoire, éducatrice de carrière et directrice de l'école Ste-Marthe durant 28 ans. La défunte était la fille de feu Dephis Grégoire et de feu Malvina Giroux.

La levée du corps fut faite par le R. P. Wilfrid Sénécal, C.S.V., curé de la paroisse. Le service funèbre fut chanté par S. E. Mgr Conrad Chaumont, évêque auxiliaire de Montréal, assisté de l'abbé J.-E. Guertin, V.F., curé de la paroisse Ste-Marie, du Sault-Ste-Marie, Michigan, parent de la défunte. Agissaient comme diacre et sous-diacre les abbés Jean-Paul Bourret, directeur diocésain des cours de Bible, et J. Vermette, vicaire à Notre-Dame-du-Rosaire. Les diacres d'honneur étaient l'abbé Irénée Lussier, visiteur en chef à la Commission des écoles catholiques de Montréal, et l'abbé Arsène Hébert, curé de S.-Irénée.

La chorale de S.-Viateur, sous la direction de M. Auguste Décary, exécuta la messe de Rossini et Verdy et M. Gratton touchait l'orgue.

Dans le choeur, on remarquait les RR. PP. Wilfrid Sénécal, Charles Auger, François Allard et Aristot Léon, C.S.V.; le R. P. A. Bleau, C.S.C.; le R. P. R. Beaumont, C.S.V.; l'abbé Aristide Léonard, visiteur ecclésiastique; l'abbé Henri Grégoire, curé de S.-Louis-de-Gonzague; le R. F. Paul Giroux, C.S.V.

Le deuil était conduit par les quatre frères de la défunte: MM. Joseph-Oscar, Honoré, Charles et Eugène Grégoire; son beau-frère, le Dr Ulysse Forget, de Warren, R.I.; ses neveux, Jean-Claude Grégoire et Bernard Forget. On remarquait en outre des représentants de la Commission des écoles catholiques de Montréal: MM. Treffle Boulanger, directeur-général des études; Joseph Dansereau, directeur du personnel enseignant; R. St-Jacques, de l'administration; Antonio Girard, directeur de district; E.-C. Piédalue, ex-directeur des études; L.-P. Lussier, ex-directeur-adjoint; Gustave Bellefleur, principal et J.-A. Richer.

On remarquait également les Drs Eugène Thibault, Maurice Légaré, Ubald Bessette et Joseph Bessette; MM. J.-Alfred Perrault, Raoul Raymond, Irénée Daigle, Me A. Chagnon, A. Dupuis, Fernand Boldoc, L. Hall, André Laurin, J.-C. Desroches, Phil. Crevier, Marcel Trempe, Jacques Desrosiers, Claude Girard, L. S. Jackson, J.-H. Laframboise, maire de Laval-ouest, René Quesnel, maire de Contrecoeur, René Lessard, Paul Poupart, Romuald Lanciault, J.-B. Archer, H. E. Coles, Léopold Halpin, Georges Déry, Gérard Boulanger, le Dr Hormisdas Ethier, Hormisdas Grégoire, Armand Lefebvre, Raphaël Fortin, Nérée Hébert, Frédéric Poulin, Louis Bouchard, Louis Lefebvre, Dominique Lefebvre, Sylva Fortin, Omer Latreille, Maurice Laverdure, Charles Fortin, et autres.

Après le service, la dépouille mortelle fut conduite à l'église de S.-Valentin, paroisse natale de la défunte, où un Libera fut chanté par M. le curé L.-A. Lafontaine. L'inhumation eut lieu au cimetière paroissial.

Du thé comme médecine

—Le thé fut tout d'abord utilisé comme médecine en Chine. C'est dans un dictionnaire chinois vieux de près de 4,000 ans qu'on trouve la plus ancienne allusion au thé.

Réunion de l'Archiconfrérie N.-D.-des-Victoires demain

Les exercices pour les membres de l'Archiconfrérie de Notre-Dame-des-Victoires auront lieu désormais les 2e et 4e mardis de chaque mois, à 7 h. 30, à l'église N.-D.-des-Victoires, rue Lacordaire. Les membres de l'Archiconfrérie et leurs amis sont invités à assister à l'office de demain soir. Pour autres renseignements, on est prié de communiquer avec le directeur, 2700 rue Lacordaire (CL. 7655).

Une réunion des hommes d'affaires du nord, demain

Demain soir, à 8 h. 30, aura lieu l'assemblée générale mensuelle de l'Association des hommes d'affaires du nord de Montréal, à la Casa d'Italia, 505 est, rue Jean-Talon.

Cette réunion sera suivie d'un punch d'honneur et d'un buffet à l'occasion de la reprise des activités pour 1953.

Dernier voilier de la "flotte anglaise du thé"

Londres. — Le "Cutty Sark", dernier survivant des célèbres voiliers de la "flotte du thé", sera conservé dans un bassin à sec à Londres, de la même façon que le "Victory" de Nelson à Portsmouth. Une commission constituée par le Conseil du comté de Londres sur l'initiative du duc d'Edimbourg en 1951 a étudié la question et elle a choisi provisoirement un emplacement situé sur la rive gauche de la Tamise à l'ouest du collège naval royal de Greenwich.

SOULAGEMENT DES RHUMES

Enrayez les malaises d'un rhume—rapidement; inhalez du Liniment Minard. Vous respirerez plus facilement, vous vous sentirez mieux— Faites-en l'essai, vous verrez.

MINARD'S
"TRIOMPHE DE LA DOULEUR"
LINIMENT

B-51P

NOUVELLE DÉCOUVERTE SURPRENANTE!

La Pâte Dentifrice Amm-i-dent à la Chlorophylle
Enraye la Mauvaise Haleine, Réduit la Carie

GARANTIE NE PAS TACHER!*

AMMONIACÉE POUR AIDER À PRÉVENIR LES CAVITÉS

Ceci est important! Surtout pour les enfants! Chaque brossage avec Amm-i-dent, dont la formule anti-cavités a été éprouvée, aide à prévenir de nouvelles cavités. Des essais continuels le prouvent. Amm-i-dent réduit la carie dentaire comme nul autre dentifrice ne le peut!

Maintenant, avec de la chlorophylle, Amm-i-dent est la pâte dentifrice parfaite — qui protège contre la carie dentaire et la mauvaise haleine comme nulle autre pâte dentifrice ne l'a fait jusqu'ici. Procurez-vous de la Pâte Dentifrice Amm-i-dent à la Chlorophylle aujourd'hui!

Usage très répandu des pâte et poudre dentifrices Amm-i-dent

Presque immédiatement après sa présentation, la formule Amm-i-dent fut acceptée par tous ceux qui étudient constamment les causes de la carie dentaire et les meilleures méthodes de la prévenir.

Quelle meilleure preuve pourriez-vous avoir que la Pâte Dentifrice Amm-i-dent ou la Poudre Dentifrice Amm-i-dent est le dentifrice pour votre famille. Et cette même formule anti-cavités est dans la nouvelle Amm-i-dent. Si vos enfants ont eu trop de cavités, ne manquez pas d'acheter immédiatement de l'Amm-i-dent. Aidez-les à prévenir les cavités chaque fois qu'ils se brossent les dents, en employant régulièrement Amm-i-dent.

Maintenant 3 Sortes

Vous pouvez obtenir la formule ammoniacée d'Amm-i-dent sous *trois* formes efficaces. La Pâte Dentifrice Amm-i-dent ordinaire, qui est maintenant employée par des millions de gens. Si vous préférez une poudre, il y a la Poudre Dentifrice Amm-i-dent. Et maintenant la nouvelle Pâte Dentifrice Amm-i-dent avec Chlorophylle.

Goût Agréable, Rafraîchissant, "Printanier"!

La première fois que vous vous brosserez les dents avec la Pâte Dentifrice Amm-i-dent à la Chlorophylle vous comprendrez pourquoi la chlorophylle est appelée l'ingrédient "printanier".

Ce goût frais et agréable est aussi rafraîchissant que de l'eau de source! Il adoucit votre haleine, chasse ce goût insipide — surtout si vous fumez beaucoup! Et rappelez-vous qu'Amm-i-dent, contenant de la chlorophylle pure et active, supprime la mauvaise haleine et aide à prévenir les cavités avec chaque brossage.

*Pas de Taches sur la Brosse à Dents ni sur les Serviettes!

La Pâte Dentifrice Amm-i-dent à la Chlorophylle est absolument garantie ne pas tacher. Les techniciens d'Amm-i-dent ont découvert le moyen de vous donner de la chlorophylle *pure et active* qui ne tache pas! Votre brosse à dents reste blanche. Les agencements de la salle de bains ne peuvent être décolorés par des taches vertes. Plus de serviettes ruinés! Plus de brosses à dents vertes! C'est de la chlorophylle qui ne tache pas!

DE LA CHLOROPHYLLE POUR SUPPRIMER LA MAUVAISE HALEINE!

Maintenant, enfin, l'action magique de la chlorophylle a été combinée avec des ingrédients ammoniacés anti-cavités pour faire la pâte dentifrice parfaite — la Pâte Dentifrice Amm-i-dent à la Chlorophylle. L'emploi quotidien et régulier de la Pâte Dentifrice Amm-i-dent à la Chlorophylle supprime complètement et instantanément la mauvaise haleine. Et, ce qu'il y a de mieux, cette nouvelle et surprenante pâte dentifrice est garantie ne pas tacher — comme le font d'autres produits à la chlorophylle.

La nouvelle Pâte Dentifrice Amm-i-dent à la Chlorophylle est ce qu'il faut pour toute la famille! Vous voulez certainement assurer à votre famille — et particulièrement à vos enfants — les avantages des ingrédients ammoniacés anti-cavités. Et vous, les parents, voulez de la chlorophylle *pure et active* pour supprimer la mauvaise haleine. La nouvelle Amm-i-dent fait les deux — et *ne tache pas.*

Oui, c'est la pâte dentifrice *parfaite*. Elle nettoie vos dents et leur donne de l'éclat. Elle réduit la carie dentaire. Elle supprime la mauvaise haleine. Et elle a un goût *merveilleux!*

Procurez-vous, aujourd'hui, de la Pâte Dentifrice Amm-i-dent à la Chlorophylle ammoniacée. Comparez le bas prix d'Amm-i-dent — trois formats — 33¢ — 59¢ — 89¢ — avec ceux d'autres pâtes dentifrices à la chlorophylle. C'est une grosse économie.

Ne tuez pas votre idylle!

Aujourd'hui, il n'y a aucune excuse pour déplaire. Le pouvoir magique de la chlorophylle pure et active qui est dans Amm-i-dent peut supprimer la mauvaise haleine instantanément et complètement, si vous employez régulièrement cette pâte dentifrice tous les jours. Votre haleine est toujours fraîche et douce.

La Pâte Dentifrice Amm-i-dent à la Chlorophylle enraye la mauvaise haleine au contact. Employez souvent la nouvelle Amm-i-dent. C'est la manière parfaite de bien commencer la soirée — avec la bouche fraîche et propre et l'haleine douce et pure.

Amm-i-dent
THE AMMONIATED TOOTHPASTE WITH CHLOROPHYLL
IMPORTANT!

AMM-I-DENT® pure
PÂTE DENTIFRICE AMMONIACÉE AVEC
CHLOROPHYLLE

AU MÊME PRIX QUE
LE FAMEUX
AMM-I-DENT BLANC
33¢ 59¢ 89¢

582F

Enfin! UNE PÂTE DENTIFRICE À LA CHLOROPHYLLE QUI NE TACHE PAS

Eisenhower ne coupera guère dans le budget

Afin de ne pas entraîner l'effondrement du programme d'aide militaire.

par Jean D..vidson

Washington, 12. (AFP) — On peut prévoir dès maintenant que le général Eisenhower engagera une "lutte amicale" contre les républicains zélés comme le sénateur Taft et le représentant Taber, chef de la commission des appropriations, qui veulent réduire de plus de huit milliards de dollars le budget du président Truman en faisant une coupe sombre dans les programmes d'aide économique et militaire à l'étranger.

On prête en effet dans les milieux informés l'intention au général Eisenhower — tout en acceptant des réductions raisonnables — de ne rien faire qui puisse entraîner l'effondrement du programme d'aide économique et militaire à l'étranger.

Toutefois, le sénateur Taft et le représentant Taber voudraient réduire le budget de $78.6 milliards proposé par le président Truman à $70 milliards. Comme Taft prévoit plus de $71 milliards de rentrées, il obtiendrait ainsi l'excédent promis au pays au lieu du déficit hérité des démocrates. Le président Truman prévoyait des recettes s'élevant seulement à $68.6 milliards.

Une divergence d'opinion semble donc se dessiner déjà entre le général Eisenhower et le sénateur Taft ainsi que le représentant Taber.

Il semble que le sénateur et le représentant désirent prendre le général de vitesse. Le président de la Commission des appropriations, M. Taber notamment a affirmé que l'étude du budget pourrait être entreprise avant même que le général Eisenhower "ait proposé une réduction".

L'attitude au Congrès

Ceux qui veulent imposer des économies à tout prix cherchent à prendre les devants pour gagner à eux l'opinion publique, tandis que le général Eisenhower, soucieux de maintenir à un niveau viable les programmes de défense et d'aide à l'étranger se prépare à modérer le Congrès.

Quoi qu'il en soit et quel que soit la hâte avec laquelle le Congrès républicain proclame la nécessité de réduire le budget, il s'agira là d'une tâche de longue haleine. Les milieux informés estiment, sur la base des expériences précédentes qu'il faudra attendre environ deux mois, peut-être trois — c'est-à-dire la fin de mars — avant de savoir avec précision quels sont les crédits que le nouveau Congrès à légère majorité républicaine accordera au général Eisenhower.

Les sommes prévues dans le cadre de l'aide économique et militaire à l'étranger sont d'environ huit milliards de dollars et les experts estiment que toute réduction supérieure à un milliard de dollars mettrait en danger tout le programme.

Matériel levé cette année

Il semble donc peu probable que le général Eisenhower accepte de réduire ce montant de plus de 10 p. 100.

Il apparaît donc rapidement qu'il sera très difficile aux républicains de ramener, comme ils le voudraient, le budget du président Truman à 70 milliards de dollars. Les crédits de 48 milliards prévus pour la défense nationale américaine portent surtout sur des fournitures de matériel déjà commandées qui seront livrées pendant la prochaine année fiscale et sur les soldes des 3,500,000 personnes soumises à la discipline militaire.

Les dépenses civiles sont relativement minimes. De nombreux experts doutent donc qu'il soit possible en dernière analyse au général Eisenhower d'autoriser une réduction de plus de trois à cinq milliards de dollars au grand maximum dans le budget de son prédécesseur.

Quoi qu'il en soit, il s'agit d'une affaire de longue haleine et l'évolution de la situation politique en Europe et de la situation internationale joueront un rôle prépondérant dans les longues discussions qui s'engageront entre le Congrès et la Maison blanche.

LOUEZ
UN VRAI
FRIGIDAIRE
modèles neufs — grands et petits
au plus bas prix
sans aucune obligation.
SHERBROOKE APPLIANCES LTD
1460 AVE UNION
entre Eaton et Morgan
HA. 3827 HA. 7629

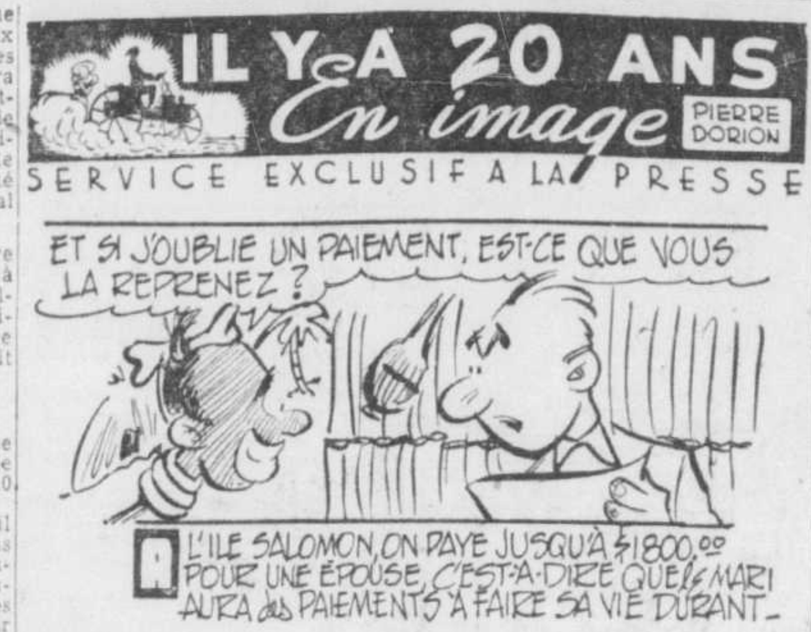
IL Y A 20 ANS
En image
PIERRE DORION
SERVICE EXCLUSIF A LA PRESSE
ET SI J'OUBLIE UN PAIEMENT, EST-CE QUE VOUS LA REPRENEZ ?
A
L'ILE SALOMON, ON PAYE JUSQU'À $1800.00 POUR UNE ÉPOUSE, C'EST-À-DIRE QUE LE MARI AURA des PAIEMENTS À FAIRE SA VIE DURANT—

Gardiens voleurs

— Deux hommes employés comme gardiens par une quinzaine de magasins d'Indianapolis, aux Etats-Unis, ont avoué avoir commis des vols dans ces magasins afin d'avoir quelque chose pour Noël.

Germes tués au moyen d'un germicide parfumé

Londres. — A propos d'un nouveau désinfectant qui sera en montre à la Foire des industries britanniques du couronnement (Londres et Birmingham, du 27 avril au 8 mai) le représentant d'une fabrique anglaise de produits chimiques a déclaré: "Nous prenons une série de photos de germes mourant avec le sourire, alors qu'on les tue avec notre germicide parfumé".

Les pairs du royaume dans l'embarras

Décision à prendre quant au choix des sièges au couronnement.

Londres, 12. (PAf) — Les 891 pairs britanniques ont jusqu'à ce soir pour faire savoir s'ils désirent assister au couronnement de la reine le 2 juin prochain, à l'intérieur ou à l'extérieur de l'abbaye de Westminster.

Et ce choix en embarrasse plusieurs. Le duc de Norfolk, qui, à titre de maréchal-comte, est en charge des préparatifs du couronnement, a annoncé récemment que les pairs pourront obtenir gratuitement deux sièges à l'extérieur ou tenter leur chance au tirage dont les sièges intérieurs feront l'objet.

Même si l'on érige actuellement des estrades à l'intérieur de l'abbaye et qu'on pourra y admettre 7,500 personnes, il n'y aura pas de place pour tout le monde. Les pairs sont plus nombreux que jamais en Grande-Bretagne et l'on invite des représentants du Commonwealth en nombre de plus en plus grand.

Le duc a d'abord rayé les noms de 20 pairs de moins de 20 ans. Auparavant, les pairs âgés de plus de 10 ans pouvaient y assister. Lords et ladies n'ont pas tardé à manifester leur mécontentement au sujet du tirage. Ils y voient un manque flagrant de courtoisie.

Le maréchal-comte a toutefois fait savoir que les membres des grands ordres de chevalerie obtiendront automatiquement des sièges à l'intérieur.

Certains dignitaires y verront quand même un avantage financier. Les deux sièges gratuits et les deux autres qu'ils pourront se procurer à six livres chacun, au lieu de se procurer des toilettes spéciales, essentielles pour ceux qui prendront place dans l'abbaye.

Le duc de Norfolk croit qu'un bon nombre d'entre eux soumettront leurs noms à la dernière minute, aujourd'hui.

Le paquebot "Washington" mis dans la flotte de la réserve

New-York, 12. (AFP) — Le transatlantique américain "SS. Washington", qui fut en son temps de la flotte commerciale américaine, sera retiré du service en février et placé dans la flotte de réserve.

Le paquebot avait fait son voyage inaugural en avril 1933 entre les Etats-Unis, la France, l'Angleterre et l'Allemagne.

C'était à l'époque le plus moderne navire de la flotte marchande des Etats-Unis. Il est encore, par ses dimensions le cinquième transatlantique américain.

Gigantesque reproduction

—Du mois d'avril au mois d'août, un couple de mouches pourrait produire 196,000,000,000,000,000,000,000,000 de descendantes, mais elles sont loin de survivre toutes, heureusement pour nous.

Dale Carnegie
AUTEUR
CE SOIR
OU
DEMAIN
A L'HOTEL WINDSOR
8 P.M.
CAUSERIE GRATUITE
EXPLIQUANT LE
COURS DALE CARNEGIE

LA PLUS GRANDE *Vente* DE FOURRURE EN JANVIER

Le plus gros stock de fourrures en ville!

MOUTON
DE PERSE
GRIS NATUREL ou TEINT NOIR
dans chaque groupe de prix
$350 $450
$550 $650
Nouvel arrivage de peaux de choix pour confectionner superbes manteaux sur mesures, à ces mêmes bas prix

CASTOR
CANADIEN
ET
LOUTRE
$750
$850
$950

	PRIX REG.	PRIX DE VENTE
2 jaquettes lapin teint brun	$ 125	$ 50
2 jaquettes chevreau africain gris	$ 150	$ 75
6 manteaux ¾, fourrures assorties ...	$ 150	$ 75
6 étoles flancs rat musqué teint	$ 150	$ 95
3 manteaux mouton gris (côtés)	$ 250	$ 95
3 jaquettes en taupe	$ 200	$ 125
4 capes flancs rat musqué teint brun ..	$ 250	$ 125
3 manteaux chevreau gris	$ 275	$ 150
3 manteaux pattes mouton gris	$ 225	$ 150
3 capes écureuil russe teint brun	$ 275	$ 150
2 manteaux marmotte teint brun	$ 275	$ 175
8 manteaux seal français uni (lapin teint noir)	$ 250	$ 150
10 mant. seal français (lapin teint, garni gris)	$ 295	$ 225
2 manteaux mouton de Perse teint noir	$ 345	$ 225
2 paletots chat sauvage pour hommes .	$ 375	$ 225
6 jaquettes en mouton gris argent	$ 375	$ 275
4 manteaux chat sauvage rasé	$ 525	$ 390
6 manteaux chat sauvage rasé	$ 550	$ 445

	PRIX REG.	PRIX DE VENTE
6 manteaux rat musqué naturel	$ 450	$ 350
2 manteaux seal Hudson (rat musqué teint)	$ 525	$ 375
3 capes vison ranch naturel	$ 650	$ 425
4 manteaux mouton gris naturel	$ 600	$ 450
1 manteau écureuil russe teint brun ..	$ 650	$ 550
2 manteaux castor canadien	$ 750	$ 650
2 manteaux loutre naturelle	$ 750	$ 650
3 manteaux chat rasé teint beige pâle .	$ 750	$ 600
1 manteau seal Alaska brun	$ 775	$ 650
1 manteau loutre d'Amérique du Sud ..	$ 700	$ 600
5 manteaux mouton de Perse gris	$ 950	$ 750
2 manteaux écureuil russe gris naturel .	$ 900	$ 750
3 étoles vison Silver Blue	$ 950	$ 750
1 manteau en véritable nutria	$1275	$ 850
4 manteaux mouton gris	$1150	$ 850
1 jaquette vison ranch	$1850	$1250
1 jaquette vison ranch	$2400	$1850
1 jaquette vison sauvage	$3000	$2450

Tous ces articles et tous ces prix ont été vérifiés AUTHENTIQUES et la preuve à l'appui peut être fournie sur demande.

CHAQUE VENTE EST FINALE!

AVIS

Pendant cette vente, Reid paiera votre taxi jusqu'au magasin. Nous désirons vous faciliter les choses afin que vous puissiez profiter de cette vente, la plus importante de notre histoire!

Reid
FOURRURES FURS INC.

1473 rue AMHERST
(entre Ste-Catherine et De Montigny)
Tél. CH. 3181 — MONTRÉAL
"Au carrefour de la fourrure"

VISON
1 manteau de vison d'élevage
et
2 manteaux de vison sauvage
de très haute qualité
AUX PRIX DE LA VENTE
DE JANVIER

Importantes modifications au jeûne eucharistique et à la célébration de la messe

L'eau ne rompra plus le jeûne avant la communion et l'on pourra célébrer le Saint Sacrifice après 4 h. de l'après-midi, les jours de fête.

(De notre édition finale de samedi)

Cité du Vatican, 10. (AFP) — Par une constitution apostolique intitulée "Christus Dominus", le Pape apporte d'importantes modifications en ce qui concerne le jeûne eucharistique, et il étend à toute la chrétienté la faculté de célébrer la messe le soir, après 4 h. p.m., les jours de fête.

La constitution établit :

1) Que, tant pour les prêtres que pour les fidèles, l'eau naturelle ne rompt pas le jeûne eucharistique.

2) Les malades même non alités, peuvent prendre, sur l'avis du confesseur, quelque chose sous forme de boisson ou de médicament, à l'exclusion de l'alcool. Cela vaut pour les prêtres aussi.

3) Les prêtres célébrant à une heure tardive, ou après un lourd ministère, ou après une longue route, peuvent prendre une boisson non alcoolisée une heure avant la célébration de la messe.

4) Les prêtres qui doivent célébrer deux ou trois messes peuvent prendre les ablutions avec l'eau seulement dans la première et la deuxième messe.

5) Les fidèles qui, pour des raisons de travail, d'heure tardive ou de chemin à parcourir, ne pourraient pas rester à jeun sans grave inconvénient pourront sur l'avis du confesseur, prendre une boisson non alcoolisée une heure avant la communion.

Le sixième point, qui a trait à la concession de la célébration de la messe l'après-midi, prescrit que l'officiant observera un jeûne de trois heures pour la nourriture solide et les boissons alcoolisées et d'une heure pour les autres boissons.

Ces prescriptions s'appliquent aux fidèles également.

Ce document est daté du 6 janvier, fête de l'Epiphanie.

Le jeûne eucharistique reste obligatoire pour les bien portants

(BUP) — Le Pape a décidé que les personnes engagées dans des travaux fatigants avant la communion, les femmes enceintes, les écoliers en certaines circonstances et les personnes qui doivent marcher plus de deux kilomètres (1.24 mille) pour se rendre à l'église peuvent prendre certaines boissons non alcoolisées.

Jusqu'à maintenant, sauf dans les cas de maladie ou autres raisons pressantes, les catholiques devaient jeûner depuis minuit la veille jusqu'à l'heure de la communion.

Le Saint-Père a accordé aux évêques la permission d'autoriser des messes l'après-midi si cela est nécessaire pour les personnes qui travaillent dans la matinée.

Au sujet du jeûne eucharistique, le pape fait observer que les catholiques qui sont capables de maintenir le jeûne doivent encore le faire. Les fidèles doivent se soumettre au jugement de leurs confesseurs et ne peuvent profiter des nouvelles conditions sans l'avis de ces derniers.

(PA) — Les catholiques n'ont pas à demander la permission de prendre de l'eau avant la communion.

Le Souverain Pontife a dit qu'il a été amené à modifier les conditions de la célébration de la messe et de la communion à cause des difficultés rencontrées en territoires de missions et dans les pays où l'Eglise est persécutée.

3 troupiers canadiens sont blessés en Corée

(De notre édition finale de samedi)

Ottawa, 10. (BUP) — L'armée annonce que trois militaires ont été blessés au combat en Corée.

La 165e liste de pertes de l'armée canadienne porte le total canadien à 1,277 hommes hors de combat dont 230 tués, 31 morts de leurs blessures, 29 disparus, un capturé, 916 blessés au combat et 87 autres blessés.

Les blessés au combat sont les soldats Beverly Garth Heenan, Royal Canadian Regiment, Campbellford, Ont.;

Raymond Edward Kent, RCR, Lance Cove, Belle-Isle, Terre-Neuve;

Norman Edward Stewart, Woodstock, Ont., RCR.

Un immense polygone au nord d'Edmonton

(De notre édition finale de samedi)

Edmonton, 10. (BUP) — On est à préparer un accord qui donnerait au CARC un domaine de 4,600 milles carrés de brousse et muskeg dans le nord pour servir de terrain d'essai des projectiles téléguidés.

Le lt-colonel B. B. Campbell, sous-ministre adjoint de la Défense nationale, a commencé les négociations finales avec M. H. G. Jensen, sous-ministre des Terres et Forêts en Alberta.

Cet accord permettrait à l'aviation d'utiliser 2,000 milles carrés de territoire provincial dans la région de Cold Lake, 200 milles au nord-est d'Edmonton, pour en faire un polygone coûtant $30,000,000. Le reste de l'étendue nécessaire pour essayer les nouveaux projectiles se trouve dans le nord-ouest de la Saskatchewan.

En dépit de la neige et du grand froid, on a commencé à construire des immeubles qui coûteront $14,500,000 à l'aérodrome. 21 bâtisses logeront les 4,000 personnes du service d'aviation et de recherches, ainsi que leurs familles.

L'aérodrome de Cold Lake sera l'une des plus grandes bases aériennes au monde.

M. S. H. Logan est décédé à 71 ans

(De notre édition finale de samedi)

Toronto, 10, (PC) — M. Syndey Henry Logan, âgé de 71 ans, qui débuta à un salaire de $100 par année dans une banque de la Nouvelle-Ecosse et devint président de la Banque Canadienne de Commerce, est décédé, hier, en son domicile. Il avait résigné son poste de président du conseil d'administration de cette banque en 1948. Le défunt était administrateur de plusieurs compagnies d'assurances.

Il était né à Bebret, N.-E. Il avait reçu son éducation à Springhill, N.-E., et était entré ensuite au service de la Halifax Banking Company en 1897 et ensuite à la Banque Canadienne de Commerce, où il avait occupé divers postes.

De 1936 à 1937 il fut président de l'Association des Banquiers canadiens. Il se maria deux fois. Il laisse dans le deuil sa femme, née Hilda M. White, et 3 enfants : Frances, Beatty et Logan.

Appel de Mgr Roy en faveur des immigrés

Québec, 12. (PC) — S. Exc. Mgr Maurice Roy, archevêque de Québec, a demandé aux membres de la Société Saint-Vincent de Paul de secourir les immigrés.

C'est à l'occasion de la présentation des voeux des représentants des 56 conférences de la Saint-Vincent de Paul, que Mgr Roy leur a conseillé de se "pencher sur le sort pitoyable des pays infortunés et sur les misères des personnes déplacées".

Mgr Roy a déclaré: "Plus que toutes autres, les personnes déplacées ont besoin des attentions de leurs semblables plus fortunés. Pensez que des milliers et des milliers de ces êtres se voient transportés d'un lieu en un autre comme de la vulgaire marchandise".

Il a ajouté: "Au nombre de ces malheureux, beaucoup sont encore jeunes et n'ont pas connu la chaleur d'un foyer et la consolation de vivre en un pays stable, atmosphère pourtant nécessaire à l'adolescent. On ne peut donc s'étonner de voir leur moral si bas".

RHUMATISME
SCIATIQUE
et autres douleurs
N'attendez pas d'être immobilisé pour vous soigner. Dès le début de la douleur, prenez de l'
URODONAL
En vente dans toutes les pharmacies.
CHATELAIN
C'est un produit CHATELAIN
LA MARQUE DE CONFIANCE

CONSTIPATION!
Souffrez-vous de gaz, indigestion et constipation? Ceci peut être dû à l'insuffisance de bile dans votre système digestif. Pour obtenir un prompt soulagement, essayez SALABILE, les comprimés pour la bile faciles à prendre. Aident à recouvrer une élimination normale. Prenez-les tel que prescrits et constatez comment vos intestins retrouveront leur régularité, comment cette sensation de fatigue et de bile disparaîtra. Non asservissants. Demandez SALABILE à votre pharmacien. Bouteille de 50 comprimés seulement $1.50

SOUPE AUX
HUITRES
FUMANTE ET CREMEUSE
Au restaurant
TRAYMORE
Comptoir-Cafeteria, Bars d'huitres
Service aux tables.
Visitez notre comptoir à salades
Liqueurs autorisées aux repas
Ste-Catherine O., angle Peel
MA. 6695

MANGEZ TOUT
CE QUE VOUS DESIREZ
AVEC VOS FAUSSES DENTS
Si vous avez des ennuis avec des fausses dents qui glissent, se déplacent ou blessent la gencive — essayez le Plasti-Liner Brimms. Une seule application suffit à retenir solidement les fausses dents sans aucune poudre ni pâte, parce que le Plasti-Liner Brimms durcit d'une façon permanente sur les fausses dents. Il rajuste et retient les fausses dents comme aucune poudre ni pâte ne saurait le faire. Même avec les dentiers de caoutchouc, vous obtenez d'excellents résultats pour une période durant de six mois à un an et même plus longtemps. VOUS POUVEZ MANGER TOUT CE QUE VOUS DESIREZ! Vous n'avez qu'à placer une souple bande de Plasti-Liner sur le dentier du haut ou du bas. Mordez et il se moule parfaitement. Facile à utiliser, sans goût, sans odeur, sans danger pour vous ni pour vos dentiers. Directions pour l'enlever. Un nettoyeur à fausses dents est inclus. Votre argent vous est retourné si vous n'êtes pas entièrement satisfait. Si vous ne pouvez l'obtenir chez votre pharmacien, envoyez $1.50 pour la doublure de 1 dentier.
WILDROOT LTD. Fort Erie, Ont. Dept LW
BRIMMS PLASTI-LINER

DEPUIS DES GÉNÉRATIONS LES BONNES
PILULES ROUGES
Pour les
FEMMES
PÂLES, FAIBLES, ANÉMIQUES, TOUJOURS FATIGUÉES
Cie Chimique FRANCO Américaine Ltée, 1566, rue St-Denis, Montréal.

Appréhendé à Québec pour 2 vols commis dans la métropole

(De notre édition finale de samedi)

Un Québecois de 45 ans, qui a été arrêté par la police de la Vieille Capitale, jeudi, à la requête de celle de Montréal, a été amené dans la métropole, aujourd'hui. Mardi, il comparaîtra en correctionnelle sous une double accusation.

Selon les limiers qui ont fait enquête, cet individu aurait volé une Montréalaise d'une somme de $5,000, pendant les mois de juin et de juillet, et une banque locale, de $5,000, en août et en octobre.

Pression sur les évêques yougoslaves

Le maréchal Tito voudrait mettre au pas les chefs de l'Eglise catholique

(De notre édition finale de samedi)

Rome, 10. (AFP) — La convocation par le maréchal Tito des représentants de l'épiscopat yougoslave est considérée par l'organe catholique "Il Quotidiano", comme une initiative visant à mettre au pas l'Eglise catholique.

Le journal rappelle que des associations de prêtres populaires avaient été créées dernièrement pour constituer, dit-il en substance, un mouvement de base contre le Saint-Siège et l'épiscopat. Ces mouvements ont été désavoués par les évêques, ce qui a fourni, estime le journal, un prétexte de plus pour rompre les rapports diplomatiques avec le Vatican. On a songé alors à intervenir directement auprès des évêques, mais les informations qui parviennent de Belgrade, écrit "Il Quotidiano", montrent que les évêques catholiques yougoslaves, sont pleinement conscients comme par le passé, de leurs devoirs et des droits des catholiques.

Le journal se demande alors si les campagnes de dénigrement, la corruption et le chantage ne vont pas être employés contre l'épiscopat. Il est clair cependant, conclut-il, que faire croire que l'on a conclu un prétendu accord dans ce cadre constituerait un abus moralement insupportable en même temps qu'une naïveté politique. Un tel accord n'aurait aucune valeur. Si, par contre, en l'absence d'un accord on voulait avoir recours au terrorisme judiciaire qui est propre aux régimes communistes ou même à des violences physiques, tout le monde saurait ce qu'il faut penser de la démocratie yougoslave tant vantée. Dans un cas comme dans l'autre, le gouvernement de Belgrade fournirait une confirmation retentissante du fait qu'en Yougoslavie l'Eglise est persécutée de la façon la plus perfide.

Mgr Léger reçoit la plus haute . . .

SUITE DE LA PREMIERE PAGE

Cet après-midi, au même endroit, le cardinal Léger recevra les félicitations des anciens cardinaux et des diplomates accrédités auprès du Saint-Siège.

L'ambassadeur du Canada

Etaient présents à la cérémonie: M. Pierre Dupuy, ambassadeur du Canada, et Mme Dupuy; M. Shirley McDonald, conseiller à l'ambassade; M. Emery Sauvé, représentant du maire de Montréal, M. Camillien Houde; M. J.-Emile Boucher, président de la Société Saint-Jean-Baptiste de Montréal; M. Louis-Philippe Latulippe, directeur général de la Conférence des oeuvres catholiques du Canada. Quarante étudiants du Collège canadien y étaient aussi et nombre d'autres Canadiens.

Cité du Vatican, 12 (AFP) — C'est dans le grand salon du Collège canadien, au fond duquel trônait un grand portrait du Pape, que Mgr Léger a reçu le billet lui annonçant sa nomination comme cardinal. Le nouveau prince de l'Eglise était entouré de nombreuses personnalités ecclésiastiques et laïques au premier rang desquelles figuraient l'ambassadeur du Canada en Italie.

M. Pierre Dupuy, avec les membres de l'ambassade; Mgr Gawlina, archevêque, ancien aumônier en chef de l'armée polonaise; Mgr André Jullien, doyen du tribunal de la rote, le R.P. Fortin, des Pères du Saint-Sacrement; le R.P. Desrochers, M. Dardonville, de la procure de Saint-Sulpice, le juge Fontaine, Mgr Parisio, le R.P. Moïse Roy et la plupart des religieux canadiens des différents ordres.

Le cardinal avait à ses côtés Mgr Laurent Morin, vicaire général, M. Emile Boucher, P.S.S., recteur du Collège canadien, M. Aucoin, son secrétaire, et M. Carlotti, son gentilhomme en uniforme, avec l'épée au côté.

Ce sont NN SS Adone Terazarioli, maître des cérémonies, Ennio Francia et Umberto Pausillo, de la secrétairerie d'Etat, qui ont apporté le billet de nomination, signé de Mgr Giovanni-Battista Montini, pro-secrétaire d'Etat. Après avoir pris connaissance de ce document rédigé en italien, le nouveau cardinal l'a passé à Mgr Morin qui en a donné lecture.

Récompense pour le Canada

M. Boucher lut ensuite la lettre traditionnelle en latin du cardinal Eugène Tisserant, pro-chancelier de l'Eglise. Puis Mgr Terazarioli a prononcé une allocution dans laquelle il a chaleureusement félicité le cardinal Léger de sa nomination en disant notamment que le chapeau rouge était une récompense pour le jeune, fort et généreux Canada, qui voyait résumées en la personne du cardinal tant de vertus de ses fils.

Le prélat a terminé en formulant le voeu que la pourpre soit une "force pour la foi, une flamme pour les coeurs et une lumière capable d'éclairer le chemin de la vérité".

Souvenirs des parents

Le cardinal Léger, visiblement ému, surtout lorsqu'il a évoqué ses parents, a pris alors la parole pour exprimer sa joie et sa reconnaissance.

Le Canada tout entier à l'honneur

nationale, et, en nommant un second cardinal canadien, le vicaire de Jésus-Christ sur la terre a donné aux principaux groupes ethniques de notre pays un exemple qui doit nous inciter tous, à nous mieux comprendre afin de nous mieux aimer. Nous pourrons ainsi trouver l'unité, ce fruit de la charité, qui ne pousse pas à l'arbre de la force ni dans dans la terre des compromis politiques.

Affection et respect pour le Pape

C'est pourquoi, Monseigneur, je suis très ému en vous chargeant de ce message de reconnaissance au Souverain pontife.

Une coutume catholique citée en exemple à des protestants

Toronto, 12. (BUP) — Un ministre de l'Eglise unie vient de recommander aux directeurs de funérailles et aux membres du clergé de s'unir pour essayer de faire disparaître le "commercialisme" des funérailles.

Le rév. C. Gordon Smyth, de l'Eglise unie de la rue Yonge, à Toronto, a déclaré que des montants aussi élevés que $1,000 avaient été dépensés pour des fleurs, à des funérailles protestantes. "C'est là du commercialisme s'infiltrant chez nous et venant des Etats-Unis".

Il a demandé à une réunion des membres de l'Association des directeurs de funérailles de l'Ontario et au clergé de la province de faire cesser cette tendance.

Le ministre a dit qu'il y avait "trop de camouflage" au sujet de la mort. Il a qualifié cette attitude "malsaine" et "pathologique".

Il a révélé qu'il avait reçu un avis d'un entrepreneur soulignant que son salon funéraire avait une salle privée pour la famille affectée d'où elle pouvait, sans être aperçue, reconnaître les visiteurs qui s'approchaient du cercueil.

"A quoi pensent-ils? demanda le rév. Smyth; à un jeu de cache-cache ou au culte de Dieu qui est notre refuge et notre force?".

Il a recommandé aux protestants d'être "circonspects", lorsqu'ils critiquent la coutume catholique de payer pour des cartes de messes au bénéfice des morts.

"Comme question de fait, on peut prendre exemple sur les catholiques, surtout quand on voit pour $1,000 de fleurs à un seul service funèbre protestant."

Il y a d'autres moyens de démontrer le respect pour la personne décédée, a-t-il dit.

C'est l'affection de plus de cinq millions de catholiques que vous devez déposer à ses pieds, et aussi le respect de toute une nation, même de ceux de ses membres qui ne partagent pas notre foi. Tous ont senti qu'ils étaient honorés par le chef de la chrétienté qui daignait déposer sur les épaules d'un humble enfant de la jeune nation canadienne le manteau de gloire qui fait de lui un prince de l'Eglise.

Si le Canada tout entier est dans la joie, la vieille province de Québec exulte à la pensée que les grandes traditions sont rétablies et que des liens plus intimes l'unissent au siège de Pierre. C'est la cinquième fois qu'un fils du Québec est honoré de la pourpre romaine, et je succède dans l'auguste sénat pontifical à Leurs Eminences Taschereau, Bégin, Rouleau et Villeneuve.

La reconnaissance de Ville-Marie

Et cependant, dans ce chant de louange emprunté à la tradition, une voix nouvelle se fait entendre. Quelle est donc cette voix qui crie sa joie? C'est la métropole, Montréal, Ville-Marie qui, pour la première fois, se prépare à accueillir un prince de l'Eglise.

Cette Eglise, qui compte un million de fidèles, est dotée de nombreuses institutions religieuses: plus de deux cents paroisses, un nombreux clergé séculier et régulier, quatre-vingts-dix communautés de femmes et quarante communautés d'hommes, une université pontificale, un grand séminaire et plus de vingt collèges qui enseignent à dix mille adolescents, des écoles primaires dirigées par un personnel religieux et laïc qui reçoivent cent-vingt-cinq mille enfants, et enfin une multitude d'institutions de charité, hôpitaux et asiles où les malades et les déshérités reçoivent avec les soins de la science, le réconfort de la religion.

L'Eglise de Montréal

Les fidèles de l'Eglise de Montréal sont en grande majorité d'origine française. Mais nous sommes fiers de pouvoir dire que tous les groupes minoritaires possèdent des institutions qui leur permettent de servir Dieu en conservant leur culture propre et leurs coutumes nationales.

Si, à la nouvelle de l'élévation de leur archevêque à la dignité de prince de l'Eglise, les neuf cent mille Canadiens français, groupés en 160 paroisses, ont chanté le cantique de la reconnaissance, dans le dialecte qui fut pour eux le rempart de leur foi, tous les groupes ethniques de la métropole dont les paroisses se répartissent de la façon suivante: 26 pour les fidèles de langue anglaise, quatre italiennes, 2 polonaises, 2 lithuaniennes, 1 allemande, 1 hongroise, 1 tchécoslovaque, 1 syrienne, 1 chinoise. Oui, tous ces groupes ont chanté le Te Deum avec autant de joie, l'expression fut-elle différente, car tous les catholiques de Montréal, quelle que soit leur nationalité, sont attachés à l'Eglise romaine.

Monseigneur, veuillez dire au Très Saint-Père que Montréal n'oubliera jamais le geste qu'il vient de poser. Et que sa reconnaissance ne se limitera pas à des paroles.

Dette envers les Sulpiciens

Je ne puis pas oublier en cette circonstance la petite Compagnie de Saint-Sulpice qui a toujours été très bonne et il ne faudrait pas que tous les Sulpiciens essaient de me suivre par les chemins que j'ai parcourus. Plusieurs courraient le risque de s'égarer. Et d'ailleurs un fils prodigue par famille n'est-ce pas suffisant? L'Evangile semble l'insinuer, même si c'est lui qui retire la meilleure part de l'héritage.

Mais j'aurai eu sous les yeux durant quatre ans un père admirable, et mon ambition est de vouloir l'imiter. C'est avec une grande émotion que j'évoque, en ce moment, cette minute de ma vie qui me trouva totalement sincère et entièrement donné à Dieu, cet instant où l'inoubliable cardinal Verdier me pressait sur son coeur en me disant: "Mon fils, je vous accepte dans la petite compagnie".

Influence de trois cardinaux

Trois cardinaux ont eu une influence profonde dans ma vie. Le cardinal Rouleau qui guida mes pas, sur la route incertaine de l'adolescence, vers le séminaire, le cardinal Verdier qui guida mes pas, sur la route pleine d'illusions des premières années de sacerdoce, vers l'idéal du don de soi, le cardinal Vileneuve qui guida mes pas, sur la route devenue mystérieuse, vers Rome où je devais trouver la grande direction du vicaire de Jesus-Christ sur la terre.

Le Seigneur les a rappelés à Lui. Qu'ils soient nos protecteurs dans le Ciel après avoir été nos guides sur la terre: "Tales ambiamus defensores".

M. et Mme Léger

Et, en ce moment, dans un humble appartement de la maison mère des Soeurs Grises de Montréal, mes vénérables père et mère rendent grâce à Dieu, les yeux remplis de larmes et le coeur de prières. Ils se demandent pourquoi Dieu a-t-il été si bon pour eux.

Mais nous savons, nous leurs enfants, que cette récompense, la plus inespérée des récompenses de la terre, leur a été accordée par le Seigneur qui a pesé leurs labeurs et leurs mérites et qui les a jugés dignes de cet honneur: "Gloria filiorum patres eorum" (Prov. XVI-7.) "Deus enim honoravit patrem in filiis". (Ecol. III, 3).

24 cardinaux créés . . .

SUITE DE LA PREMIERE PAGE

était la première des vénérables cérémonies qui entourent l'accession à la dignité de cardinal. Elles se termineront, jeudi, par un grand consistoire public à St-Pierre; ce jour-là, le Souverain Pontife remettra aux nouveaux cardinaux le chapeau rouge.

Dans le discours par lequel il a fait connaître officiellement ses nominations, le Pape a rappelé que sept ans s'étaient écoulés depuis le consistoire de 1946. Il avait alors créé 32 cardinaux — fait sans précédent dans l'histoire de l'Eglise. Depuis, a-t-il dit, le sacré collège a perdu plusieurs membres éminents.

Le Souverain pontife a déclaré qu'il créait de nouveaux cardinaux, non seulement pour que le sacré collège soit au complet, mais aussi pour récompenser ceux qui "se sont distingués à ses yeux par leur conduite active et prudente et qui ont apporté à la religion chrétienne une contribution remarquable."

Immédiatement après, le pape annonçait ses nominations que le sacré collège approuvait. Quatre équipes de messagers s'empressèrent de porter la bonne nouvelle à 16 des nouveaux cardinaux qui attendaient dans différents séminaires romains.

Mgr Léger était au Collège canadien, fondé en 1888.

Nonces absents

Outre NN. SS. Stepinac et Wyszynski, six autres prélats ne sont pas présents. Les nonces apostoliques d'Italie, d'Espagne, du Portugal et de France recevront la barrette des chefs d'Etat de leurs pays respectifs. Deux nouveaux cardinaux espagnols la recevront du généralissime Francisco Franco.

Le cardinal McIntyre a reçu son "billet" de notification à l'historique Collège pontifical de l'Amérique du nord, situé sur la rue de l'Humilité à Rome. Plusieurs amis et confrères lui ont fait une ovation lorsqu'il a ouvert la grosse enveloppe blanche pour lire, en silence, le message qu'elle contenait.

Il lui annonçait son élévation au cardinalat.

La même cérémonie s'est répétée dans le cas de Mgr Léger et de 14 autres nouveaux cardinaux, venus à Rome pour la circonstance.

Hiérarchie des cardinaux

Vingt-trois prélats sont nommés cardinaux-prêtres. Le 24e, Mgr Alfred Ottaviani, est cardinal-diacre. Le sacré-collège compte six cardinaux-évêques, 5 cardinaux-prêtres et 14 cardinaux-diacres.

Les nouveaux cardinaux qui sont présentement à Rome recevront, mercredi, la calotte, petit bonnet rond; la barrette (bonnet rouge ecclésiastique sans pompon); la cappa magna, ou grande cape et la mosette, ou petite cape.

Le galero (chapeau cardinalice) qu'ils recevront jeudi, lors d'un consistoire public, est un chapeau à larges bords, de feutre rouge, orné de 15 glands suspendu en deux grappes. Ce chapeau ne fait plus partie de la garde-robe cardinalice; il sera montré en public une seule autre fois, soit à la mort du prélat alors qu'il sera déposé sur le cercueil du cardinal défunt, exposé publiquement.

Nationalité des cardinaux

Par suite du consistoire d'aujourd'hui, quatre pays obtiennent un cardinal pour la première fois, soit l'Inde, la Colombie, l'Equateur et la Yougoslavie.

Parmi les nouveaux princes de l'Eglise, aujourd'hui, on compte 10 Italiens, un Brésilien, Mgr Léger du Canada, deux Français, un Allemand, deux Espagnols, le primat polonais, un Américain et le premier cardinal d'Irlande depuis 1945, S. E. le cardinal John Dalton, d'Armagh.

Comme membres du collège, ils deviennent les aides et les conseillers du pape et viennent immédiatement après lui dans la hiérarchie du clergé catholique. Le collège est le sénat et le conseil du pape. Il choisit son successeur à sa mort et détient les postes stratégiques dans l'administration de l'Eglise. Les cardinaux sont nommés pour la vie. Il n'est pas nécessaire qu'ils soient confirmés par un nouveau pape.

L'absence des cardinaux . . .

SUITE DE LA PREMIERE PAGE

Nous l'embrassons avec un amour paternel et Nous désirons vivement que tout le monde sache qu'en décidant de le revêtir de l'éclat de la pourpre romaine. Notre unique but a été de récompenser dignement ses éminents mérites comme aussi de témoigner à sa nation tout entière Notre grande bienveillance, et notamment Nous avons voulu apporter éloge et consolation à nos chers fils et filles de Yougoslavie qui, en ces temps si difficiles, professent avec un courage résolu leur foi catholique.

Geste de pardon

"Il est en particulier bien loin de la vérité de dire que Nous ayons décrété de faire entrer ce prélat dans votre sacré collège pour offenser par une provocation les dirigeants de la Yougoslavie. Et ce choix ne voulait pas davantage être une réponse au langage très violent par lequel on Nous dénigre ainsi que le siège apostolique, langage très violent, disons-Nous, que, d'ailleurs, Nous pardonnons de tout coeur et voulons oublier.

Accusation fausse

"Mais notre conscience ne pouvait nous autoriser à reconnaître et admettre le fondement des accusations portées contre l'archevêque de Zagreb, accusations qui, comme vous le savez allèrent jusqu'à le faire condamner à une peine très grave. Et, en outre, Nous ne pouvions décevoir l'espérance et l'attente du monde catholique et d'un bon nombre de non catholiques, qui ont appris avec une vive satisfaction la nouvelle de l'élévation à la dignité de la pourpre romaine d'un pasteur qui est un exemple de zèle apostolique et de force chrétienne.

Du reste, le cardinalat est une dignité purement ecclésiastique, mais les gouvernants et leurs peuples n'en ont pas moins coutume de manifester la plus grande joie lorsqu'un de leurs concitoyens est appelé à faire partie de votre collège.

"Il est un autre fait qui remplit notre âme de tristesse. Voici peu de jours, notre Vénérable Frère Etienne Wyszinski, archevêque de Varsovie, a fait savoir par un très bref message qu'il ne pouvait venir dans la ville éternelle, ainsi qu'il l'aurait désiré.

Hommage à la nation polonaise

"Les motifs de cet empêchement ne Nous sont pas encore connus. Mais il est très certain, et Nous tenons à ce que tout le monde le sache, qu'en décidant de l'élever à la dignité de la pourpre romaine, Nous n'avons pas voulu seulement récompenser dignement cet archevêque, qui s'est acquis tant de mérite au service de l'Eglise, mais Nous avons aussi voulu témoigner Nos sentiments paternels et affectueux à la très noble nation polonaise qui, dans les fastes de l'histoire chrétienne, a écrit même durant des périodes particulièrement difficiles, des pages bien dignes d'éloge et de gloire.

Le patriarche de Venise

"Enfin, nous devons évoquer devant vous un prélat très regretté le patriache de Venise, qui, après l'annonce officielle de sa prochaine élévation à la même dignité que vous, a quitté cette vie mortelle. Il a ainsi reçu la récompense de son labeur apostolique, non pas de Nous ici-bas, mais, Nous l'espérons, de Dieu même dans la béatitude céleste.

"Et Nous allons maintenant compléter le nombre des membres du sacré collège, en lui agrégeant vingt-quatre prélats d'élite, que Nous estimons, en raison de leurs mérites insignes et de leurs vertus, dignes d'un si grand honneur et d'une si haute charge."

Le Pape a ensuite donné lecture de la liste des nouveaux cardinaux.

Explications du brigadier Walsh sur la 27e brigade

Halifax, 12. (PC) — L'ancien commandant de la 27e brigade d'infanterie canadienne en Allemagne, le brigadier Geoffrey Walsh, a déclaré hier, que la contribution du Canada à la défense de l'Europe est pleinement entraînée et qu'elle serait très efficace advenant un conflit.

Le brigadier Walsh, qui est arrivé à Halifax après avoir remis le commandement de la brigade au brigadier E. J. Pangman, a affirmé que le moral des soldats canadiens est "excellent" et que le groupe est considéré par les Allemands comme étant "la meilleure des petites armées que nous avons vues".

Le brigadier Walsh se dirige vers Ottawa où il occupera le poste de directeur général de l'entraînement militaire. A son arrivée, à bord du "Franconia", le militaire a été interrogé par les journalistes au sujet du moral des troupes canadiennes. "Il est injuste de dire que le moral de nos troupes n'est pas bon, dit-il. De plus, si le moral était mauvais, notre brigade n'aurait pu atteindre ce haut degré d'efficacité que tous lui reconnaissent."

Plusieurs soldats revenus d'Allemagne se sont plaints du peu de permissions qui leur étaient accordées. Le brigadier Walsh a fait remarquer que les troupes devaient être en disponibilité à 12 heures d'avis en cas d'urgence. Des permissions de 14 jours sont accordées trois fois par année, selon le brigadier.

"Au début, souligne en terminant l'ancien commandant de la brigade, les soldats n'aimaient pas la nourriture, mais cela était causé par des cuisiniers inexpérimentés plutôt que par le manque de nourriture. Il y a longtemps, toutefois, que cette lacune a été comblée à la satisfaction de tous".

L'ancien gouverneur Stevenson pratiquera le droit à Chicago

Springfield (Illinois), 11 (AFP) — C'est aujourd'hui que prend fin le mandat de gouverneur de l'Etat de l'Illinois que M. Adlai Stevenson, candidat malheureux aux récentes élections présidentielles, avait exercé pendant quatre ans.

Le gouverneur, après avoir passé ses pouvoirs à M. William Stratton, le nouvel élu républicain, prendra le train pour Chicago où il a récemment loué des bureaux dans l'intention d'ouvrir un cabinet d'avocat.

La volonté du général M. Naguib

Le chef de l'Etat égyptien répète l'intention de libérer la zone de Suez.

Le Caire, 12. (BUP). — Le général Mohammed Naguib, chef du gouvernement égyptien, a fait un discours aujourd'hui à 10,000 étudiants de l'Université du Caire, à la cérémonie commémorant leurs camarades tombés dans des batailles contre l'armée britannique, l'an dernier, dans la zone du canal de Suez.

Le général Naguib déclare: "Pas un de nous ne restera en vie si les forces d'occupation britanniques restent dans la patrie... Que personne n'ait le moindre doute sur notre volonté de chasser l'armée britannique de la zone du canal de Suez".

Accord avec le Soudan

D'autre part l'Egypte a signé aujourd'hui même un accord avec le Soudan, à Khartoum, capitale de ce dernier pays.

L'accord a été signifié à Londres ce matin avant que sir Ralph Stevenson, ambassadeur de Grande-Bretagne, n'eût rendu visite au ministre égyptien des Affaires étrangères, M. Mahmoud Fawzi, pour lui communiquer un projet d'accord en réponse à la note égyptienne du 2 novembre. Sir R. Stevenson devait avoir l'audience du président du conseil, mais le général Naguib a contremandé le rendez-vous pour assister à la cérémonie de l'université.

Réaction de Londres

Les milieux officiels de Londres disent que le discours du général et la conclusion d'un accord contraire aux désirs de la Grande-Bretagne entre Egypte et Soudan signifient une crise dans les relations anglo-égyptiennes, semblable à celle de l'an dernier, lors des combats de la zone de Suez, qui précédèrent les émeutes du Caire.

Dernièrement les relations anglo-égyptiennes avaient paru s'améliorer. Les milieux officiels de Londres disent que l'accord Egypte-Soudan retarde l'entente anglo-égyptienne dont dépend la création d'un commandemet allié pour la défense du Moyen-Orient.

La presse britanique déclare que certains corps ont reçu l'ordre de se tenir prêts au cas d'alerte dans la zone de Suez. Ces informations ne sont pas encore confirmées officiellement.

La situation des partis britanniques

Londres, 12. (AFP) — D'après les résultats d'un sondage Gallup que publie ce matin le journal libéral "News Chronicle" la popularité du parti conservateur auprès des électeurs serait en hausse. A la question "Si des élections générales avaient lieu demain, comment voteriez-vous?", 44 p. cent des interrogés se sont prononcés pour les conservateurs, 45.5 p. cent pour les travaillistes, et 9.5 p. cent pour les libéraux.

Un sondage analogue effectué en juillet dernier avait donné aux travaillistes une avance de 10 p. cent sur les conservateurs.

Motif de démission du secrétaire du Conseil des arts de Toronto

Toronto, 12. (PC) — Le Conseil des arts de Toronto a accepté, hier, la démission de son secrétaire, M. Ralph Cook, gendre de James Endicott, président du Congrès canadien de la paix.

Cette mesure a fait suite à la nouvelle communiquée samedi que le cardinal James McGuigan, archevêque de Toronto, s'était retiré sans explication de la liste des patrons du Conseil, organisation nouvellement formée comptant 16 patrons d'honneur.

F. Fraser Kent, président du CAT, a déclaré que la raison du retrait du cardinal McGuigan était motivée par la nomination de M. Cook comme membre de l'exécutif de l'organisation.

M. Claude-E. Lewis, président du Conseil canadien des arts, a affirmé dans un communiqué qu'il n'y avait pas d'affiliation entre son groupement et le Conseil des arts de Toronto.

Le Conseil canadien des arts, fondé en 1945, est une fédération des organisations nationales des artistes professionnels.

On a révélé, samedi, que M. Cook est un ami du chef communiste Tim Buck et qu'il avait été président d'un club du parti progressiste ouvrier au collège Carleton, à Ottawa.

M. Conant, commissaire des E.-U. en Allemagne

New-York, 12. (AFP)—Le général Eisenhower a désigné, lundi, M. James Bryant Conant, président de l'université Harvard, comme haut-commissaire américain en Allemagne.

Des chefs communistes arrêtés au Pakistan

Karachi, Pakistan, 12. (PA f) — Le gouvernement du Pakistan a arrêté des chefs communistes de Karachi, alléguant qu'ils sont responsables des émeutes qui se sont déroulées pendant quatre jours, la semaine dernière.

Il a arrêté 165 personnes jusqu'à maintenant en vertu d'accusations spécifiques, 285 autres qui ont violé le couvre-feu, 355 qui ont troublé la paix et 260 autres, enfin, qui ont des dossiers de vagabonds.

Les émeutes de la semaine dernière ont débuté par une manifestation d'étudiants contre l'augmentation des frais d'enseignement. Elle était d'inspiration communiste. Douze personnes ont été tuées et 266 autres, y compris 152 policiers ont été blessées.

ARRÊTE
VITE
le MAL DE TÊTE
ASPIRIN
MARQUE DÉPOSÉE AU CANADA

MAGASIN DU SOUS-SOL EATON
S.V.P. pas de commandes téléphoniques ni postales — Pas de livraison sauf pour les articles volumineux.
Vous économiserez davantage en achetant régulièrement au magasin du sous-sol EATON
Paletots-tempête pour hommes
Régulier 18.99 — Produit du Canada
Notez ces caractéristiques importantes :
- 48 seulement.
- Tweed de laine et coton, gabardine de rayonne dans le groupe.
- Doublure de rayonne matelassée, collet en mouton (agneau rasé et traité), fermeture éclair et boutons à l'avant.
- A rabais vu le choix incomplet de tailles et de couleurs.
- Gris et fauve, tailles 40 à 42 dans le groupe.
Prix spécial EATON 12.66
MAGASIN DU SOUS-SOL (MT 929)
Egalement dans le groupe
Coupe-vent doublés de peau d'agneau
Coupe-vent doublés de peau d'agneau, 16 seulement, tailles petites et moyennes. — Teintes grise seulement.
MAGASIN DU SOUS-SOL (MT 929)
Jupons tricot de nylon
POUR DAMES — Tricot de nylon, modèles imparfaits provenant d'un stock à plus haut prix. Modèle de coupe droite avec jolie garniture de dentelle à l'empiècement et au bord. Blanc seulement, tailles 32 à 40 dans le groupe. Prix spécial Eaton 1.99
MAGASIN DU SOUS-SOL (MT 909)
Chaussettes pour enfants
Régulier .59 — Pour après le ski. Chaussettes tout laine de teintes gaies, haut tricoté et semelles en catalogne tissée. A rabais pour faire place au nouveau stock. Haut de teintes rouge avec 3 gais pompons coloriés. Pointures pour enfants dans le groupe. Prix spécial Eaton .39
MAGASIN DU SOUS-SOL (MT 901)
Chaudes jupes en laine
Régulier 3.99 — Pour dames et tailles demoiselles. Jupes tout laine de plusieurs modèles différents, comprenant modèle ample ou ajusté . . . toutes avec fermeture-éclair au côté. Bord bien finis, boutons assortis ou nouveaux. A rabais pour solder. Tissu tweed ou à petits carreaux . . . tailles 12 à 44 dans le groupe. Prix spécial Eaton 2.99
MAGASIN DU SOUS-SOL (MT 941)
Manteaux pour enfants
Régulier 7.99. Manteaux station wagon en chaude gabardine de coton avec doublure en soie matelassée ou en finette de coton molletonné. Collet en mouton (agneau traité). Boutons des deux côtés, pour garçons ou fillettes. Brun ou marine . . . tailles 3 à 5 dans le groupe. A rabais pour solder. Prix spécial Eaton 5.79
MAGASIN DU SOUS-SOL (MT 910)
Chandails pour hommes
Régulier 1.98. Quantité limitée. Chandails tout laine, sans manches. Encolure en V, bande de tricot côtelé à la taille et aux bras. Ne se décolorant pas. Tailles petites, et moyennes, teintes unies avec garniture contrastante. A rabais pour solder. Prix spécial Eaton 1.00
MAGASIN DU SOUS-SOL (MT 928)
Coupons en marquisette
Coupons en marquisette de coton provenant d'un stock à plus haut prix, motifs de gros pois, ou tissu uni, aussi motifs à carreaux dans le groupe. Blanc seulement, longueurs de 2 à 10 verges. Dimensions environ 38" à 42" de large. Prix spécial Eaton, la verge .29
MAGASIN DU SOUS-SOL (MT 933)
T. EATON C° LIMITED OF MONTREAL

La désobéissance est une cause justifiable de renvoi sans avis

Sherbroke, 12. (DNC) — La désobéissance répétée d'un employé à son patron constitue le motif le plus communément reconnu comme cause valable et justifiable d'un renvoi sans avis, vient de déclarer en Cour supérieure à Sherbooke l'hon. juge Césaire Gervais en renvoyant avec frais et dépens une action en dommages au montant de $10,162 intentée par M. Jean Gauthier, de Sherbroke, au R. P. Denis Pekttinati, supérieur de la Société des RR. PP. de Saint-Paul et directeur de l'apostolat de la presse, pour dommages résultant d'un bris de contrat.

Le 20 mars 1949, le demandeur signa avec le défendeur un contrat de 3 ans par lequel le premier s'engageait à titre de voyageur de commerce et de gérant des ventes de l'apostolat de la presse, moyennant un salaire hebdomadaire de $65 et d'un pourcentage de un pour cent sur les ventes, dépenses de voyages payées et automobile fournie par la Société. Le 18 février 1950, M. Gauthier recevait son avis de congédiement pour désobéissance réitérées, insubordination et inexactitude dans les rapports. Il poursuivit aussitôt son ancien employeur pour bris de contrat.

Accusé de conduite dangereuse

Valleyfield, 12. (DNC) — Deux jeunes individus de Valleyfield, Laurent Auclair et Eddie Dion, ont comparu devant le juge Maurice Fortin, au palais de justice de Valleyfield, sous l'accusation de voies de fait sur la personne de Mlle Thérèse Brunette, également de cette ville. Cet incident se serait produit le 1er novembre dernier. Les deux accusés ont nié leur culpabilité et leur procès a été fixé à vendredi prochain.

En vigueur jusqu'à
samedi le 28 février !

LES CONDITIONS DU PLAN BUDGÉTAIRE EATON

Sur tout achat de 15.00 et plus
(ou sur achats additionnels de 7.50
sur un compte existant déjà)

PAS DE VERSEMENT COMPTANT

Le privilège "Pas de versement comptant" s'applique à tous les achats effectués par Plan Budgétaire pendant la vente semestrielle de meubles et articles d'ameublement; pendant la vente annuelle de fourrures ainsi qu'à toute autre marchandise vendue dans le magasin.

- 10 mois pour payer sur achats de moins de 75.00
- 18 mois sur achats de 75.00 et moins de 200.00
- 24 mois sur achats de 200.00 et moins de 400.00
- Jusqu'à 36 mois sur achats de plus de 400.00

Supplément équitable pour frais d'administration de ce service.

Les taxes de ventes provinciales et municipales sont payables au moment de l'achat.

BUREAU DU PLAN BUDGETAIRE, AU SEPTIEME, CHEZ EATON

Continuant mardi chez

EATON

La Vente Spotlight de tissus!

33 offres exceptionnelles de tissus de tous genres !

Rayon des tissus (MT 233), au deuxième, chez Eaton

★

Commençant mercredi chez

EATON

Vente Spotlight de mobiliers de chambre à coucher et meubles en érable

Vous serez étonné de ces grandes offres d'économie ! Lisez tous les détails dans La Presse de mardi soir. Voyez les vitrines Eaton dès demain !

Meubles (MT 270), au cinquième, chez EATON

MARDI À 9 HRS

commence le

2ième GRAND JOUR

de la Vente de
3 jours par tout
le magasin chez EATON

TOUS LES SPÉCIAUX DES JOURS D'AUBAINES DEMEURENT EN VENTE AUX MÊMES BAS PRIX

Surveillez les étiquettes spéciales en ROUGE et NOIR par tout le magasin.

EATON— Vente de janvier! Fourrures en vedette mardi!

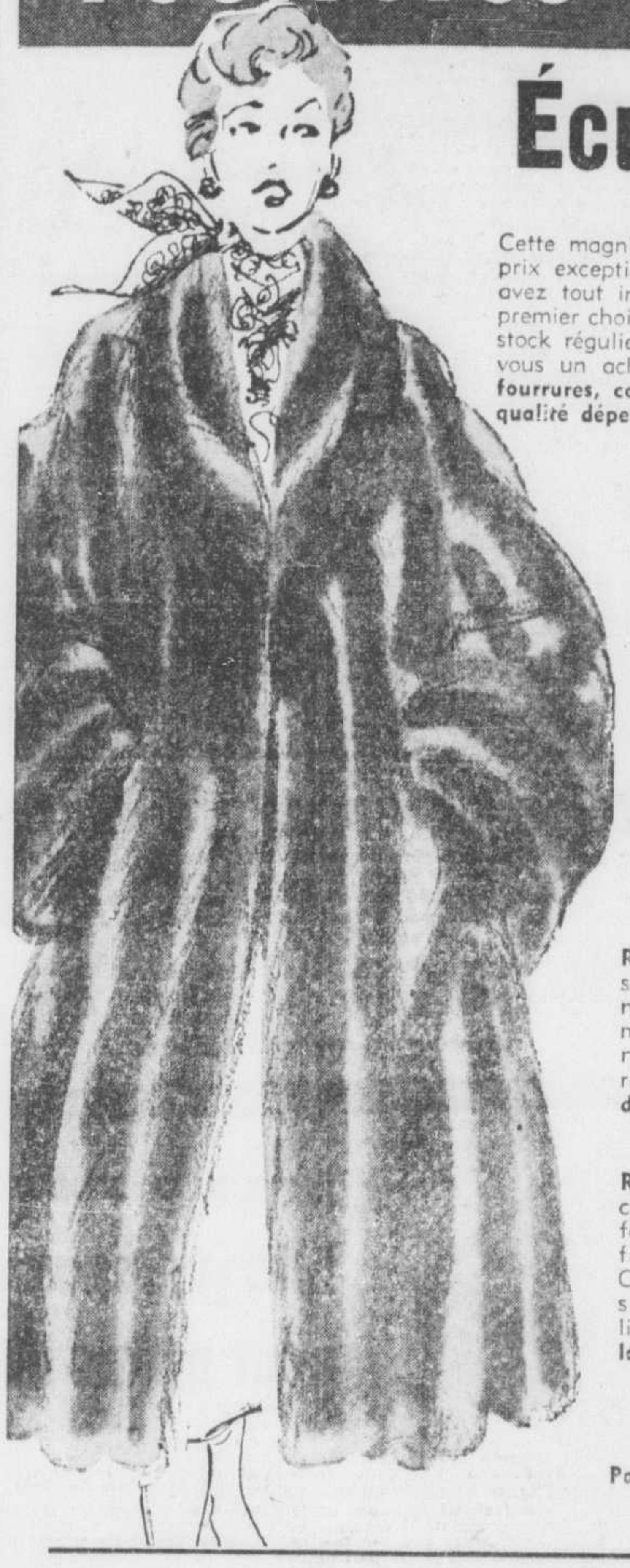

Écureuil canadien

(teint brun)

Cette magnifique et luxueuse fourrure vous est offerte mardi à un prix exceptionnel très avantageux ! La quantité étant limitée, vous avez tout intérêt à venir dès la première heure pour bénéficier du premier choix ! Chaque manteau à ce prix de rabais provient de notre stock régulier . . . et chacun de ces beaux manteaux représente pour vous un achat particulièrement intéressant. **Souvenez-vous que les fourrures, comme les diamants, doivent s'acheter de confiance, leur qualité dépendant de l'intégrité du commerçant.**

Rég. 495.00 et 595.00
Prix de la vente de janvier

395.00
et 475.00

Chat sauvage argenté

Rég. 199.00 — Peaux entières soigneusement assorties. Manteaux qui vous donneront satisfaction et long usage. Ces manteaux à prix de rabais proviennent de notre stock régulier. **Prix de la vente de janvier** **159.00**

Rég. 299.00 — La fabrication soignée de ces manteaux (peaux descendues) en fait un vêtement de luxe que vous serez fière de porter pendant plusieurs années. Ces manteaux aussi proviennent de notre stock régulier. **Prix de la vente de janvier** **239.00**

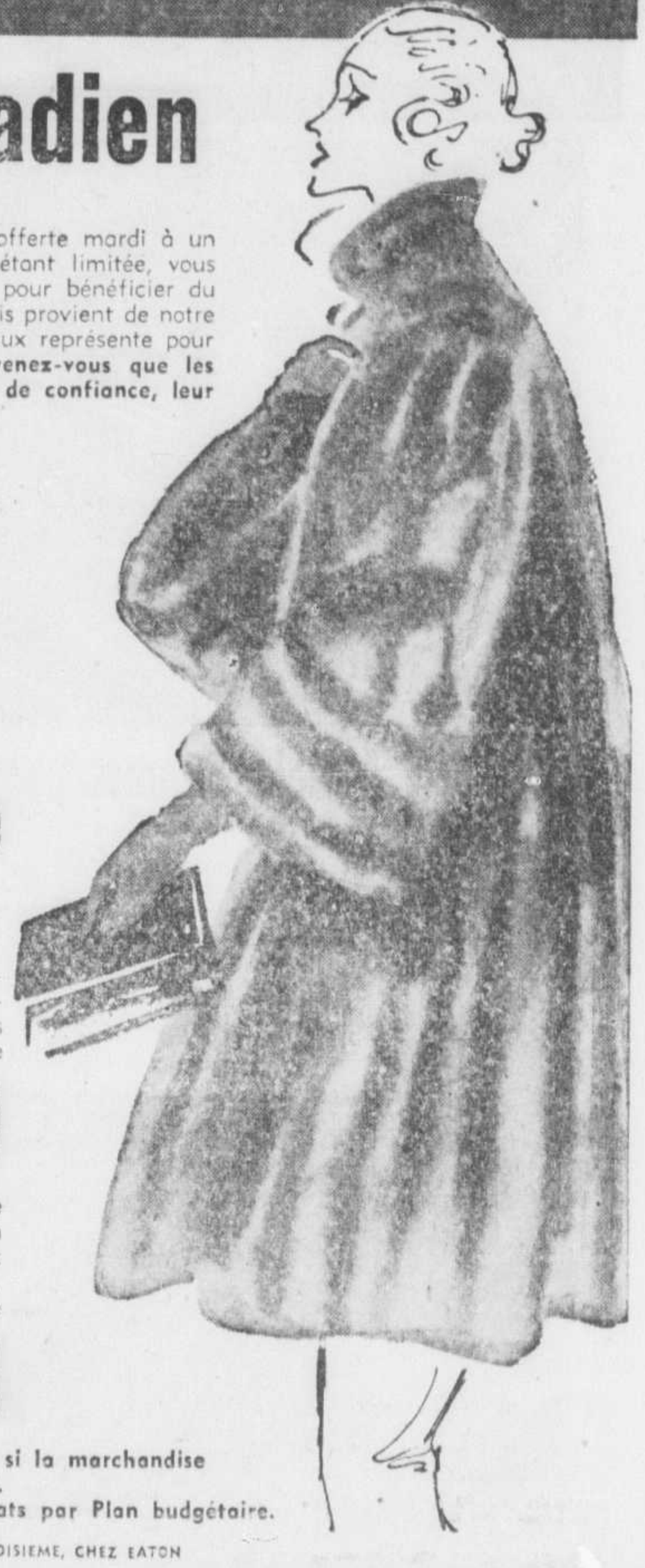

Garantie EATON : "Argent remis si la marchandise ne satisfait pas".
Pas de versement comptant sur les achats par Plan budgétaire.

SALON DE LA FOURRURE (MT 248) AU TROISIEME, CHEZ EATON

Appareils acoustiques peu coûteux!

Vous pouvez désormais mieux entendre, à peu de frais

chacun

69.50

Pourquoi continuer à souffrir de votre surdité lorsque vous pouvez vous procurer un excellent appareil acoustique à un si bas prix ! Notez les caractéristiques suivantes :

- Fonctionnement économique, améliorant votre audition
- Solide construction. Appareil petit et léger.
- Garantie détaillée écrite, pour 1 an
- Demandez à notre personel spécialisé un examen et une démonstration sans aucun frais.

Pas de versement comptant pour les achats par Plan Budgétaire.

SALON DES APPAREILS ACOUSTIQUES (MT 421) AU DEUXIEME, CHEZ EATON

Le "Magic Leaf" nettoie instantanément argenterie

1.49

D'emploi facile ; placez simplement dans votre plat à vaisselle ou votre cuve. Il nettoie vos argenteries pendant que vous lavez la vaisselle. Enlève la ternissure, restaure le lustre. Nettoie jusqu'au fond les motifs encavés. Sert de jolie garniture lorsqu'il ne sert pas.

ARTICLES DE MENAGE (MT 254) AU QUATRIEME CHEZ EATON

Accessoires variés pour trains électriques

Offrez à votre garçon plusieurs de ces beaux accessoires pour compléter le train électrique qu'il a reçu à Noël ! Ces accessoires pratiques sont en vente chez Eaton, au rayon des Jouets. Venez, écrivez ou téléphonez !

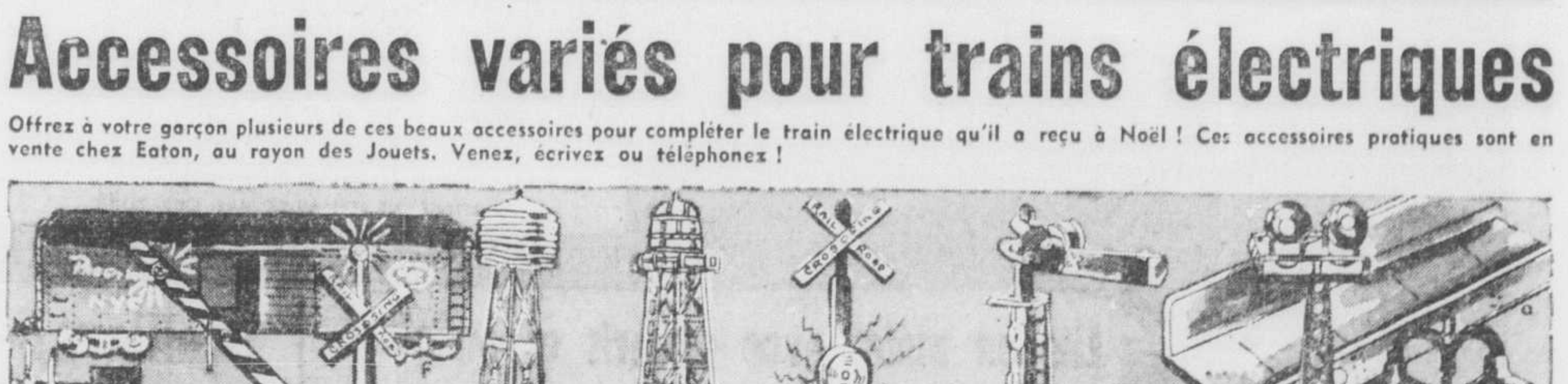

				(Non illustrés)		(Non illustrés)	
ABC. Aiguilles de contrôle à distance	**9.95**	**J.** Signal de passage à niveau	**2.95**	Passage à niveau	**.93**	Phare tournant	**3.50**
D. Butoir lumineux	**2.50**	**K.** Porte de passage à niveau, avec lumière	**5.95**	Signaux de passage, la boite	**.98**	Interrupteur de contact	**3.50**
E. Porte automatique de passage à niveau	**2.95**	**L.** Sémaphore automatique	**4.75**	Aiguillage avec lumières	**2.50**	Aiguilles à main	**4.39**
F. Wagons divers, chacun	**2.75**	**M.** Lumière de circulation	**1.95**	Grue-chargeuse	**2.50**	Barrière automatique	**6.50**
G. Réservoir d'eau	**2.50**	**N.** Tour éclairante	**2.95**	Lumière automatique	**2.95**	Station Diesel	**6.95**
H. Réservoir à eau	**4.95**	**O.** Pont en acier	**1.25**	Signal-bloc automatique	**3.50**	Gare à sifflet	**9.95**
		P. Lampadaires doubles	**2.95**				

Si vous ne pouvez vous rendre en personne au magasin, SIGNALEZ PL. 9211, Commandes de la ville. Clients de l'extérieur, écrivez au Service d'Achats Eaton, Montréal.

JOUETS (MT 227) AU QUATRIEME, CHEZ EATON

THE T. EATON Co LIMITED
OF MONTREAL

LE MAGASIN OUVRE A 9 HEURES TOUS LES MATINS — HEURES D'AFFAIRES : 9 HEURES A 5 H. 30 — LE MAGASIN FERME A 1 HEURE LE SAMEDI

EATON VENTE SPOTLIGHT

Literie à prix spéciaux mardi au septième étage

Si vous ne pouvez vous rendre au magasin **SIGNALEZ PL 9211** commandes de la ville

ou écrivez au Service d'Achats Eaton, Montréal

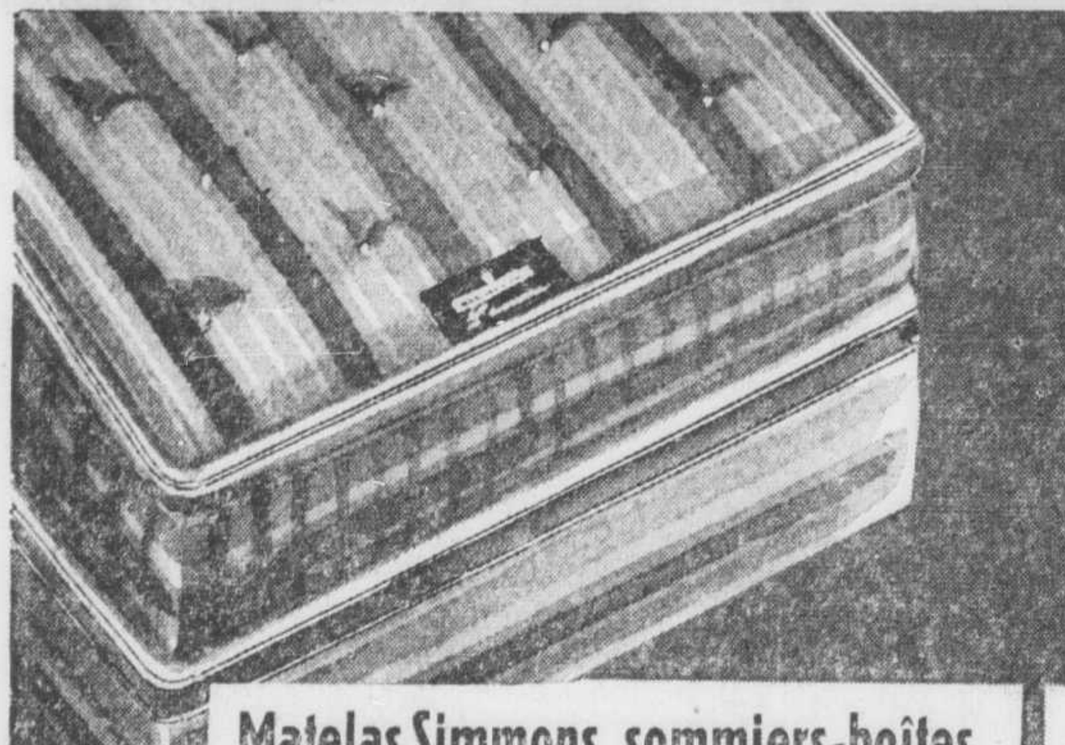

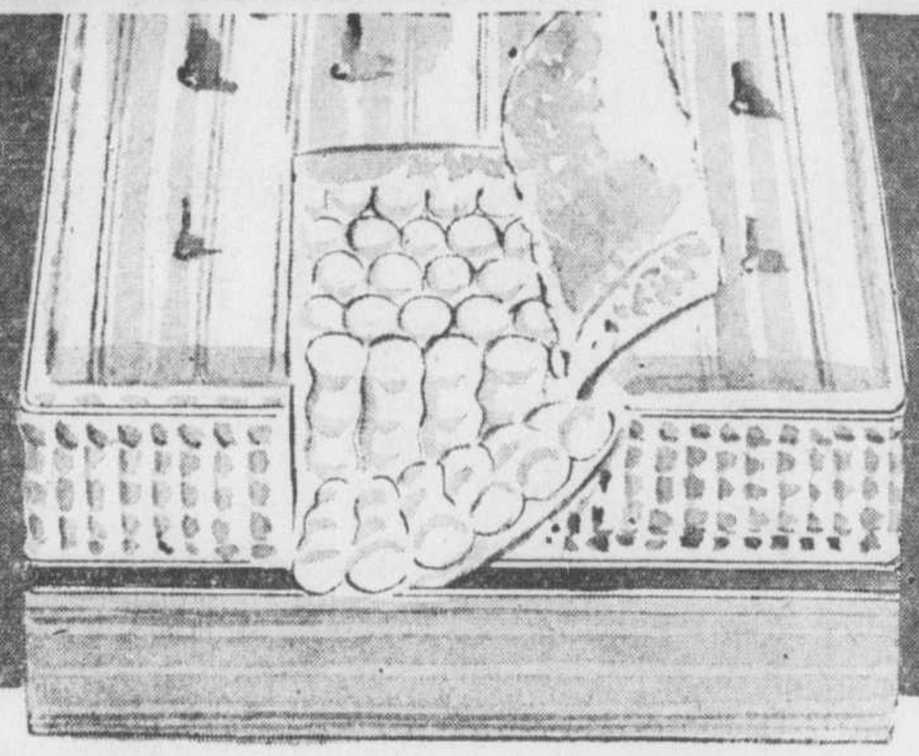

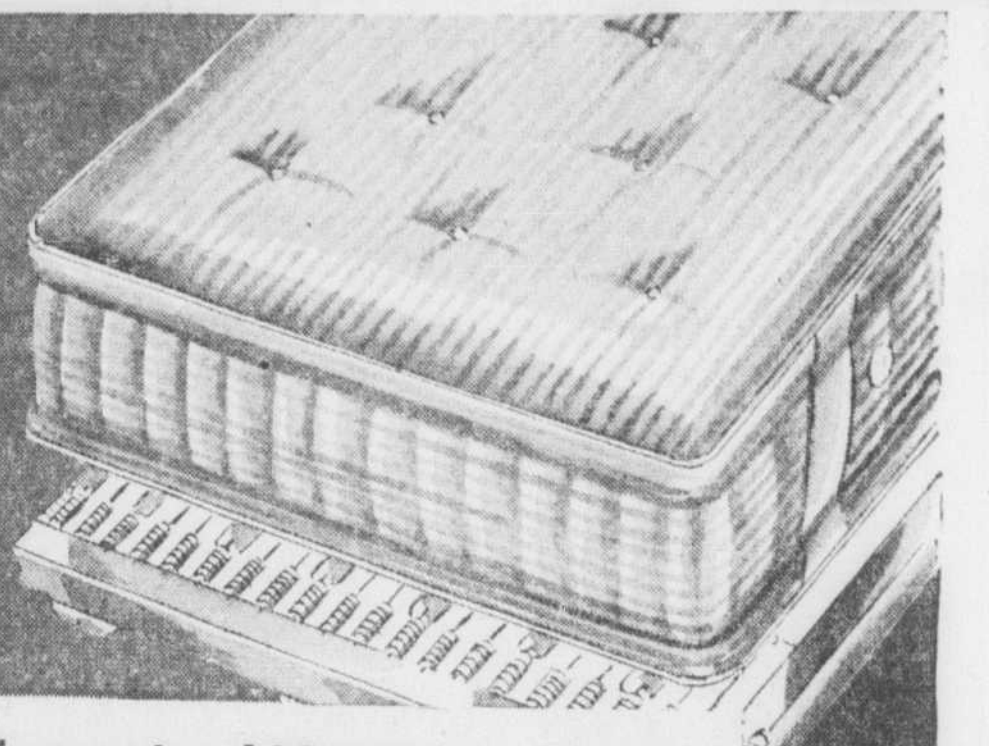

Matelas Simmons, sommiers-boîtes

Vente Spotlight de matelas Simmons ! La nouvelle construction ''Firm Rest'' vous donne le parfait confort de 299 ressorts, dimensions 4'6'', rebords pré-fabriqués, bords roulés et renforcés, orifices d'aération, poignée et coutil à rayures tissées très durables. Choix de 3 dimensions : 3'3'', 4' et 4'6''.

Matelas ; Prix de la vente Spotlight mardi **39.98**

Sommier : Prix de la vente Spotlight mardi **39.98**

LITERIE (MT 271) AU SEPTIEME, CHEZ EATON

Matelas et sommiers Marshall

Profitez de cette offre particulièrement intéressante à ce bas prix spécial ! Matelas Marshall entièrement à ressorts; sommier assorti. Notez les caractéristiques : chaque ressort est enfermé dans une housse, le poids du corps est ainsi mieux réparti, et le sommeil devient plus reposant ! Rebords roulés renforcés. Orifices d'aération. Poignées. Tissu à rayures tissées. Choix de 3 grandeurs: 3'3'', 4' et 4'6''.

Matelas : Prix de la vente Spotlight mardi **64.98**

Sommier assorti: Prix de la vente Spotlight mardi **49.98**

LITERIE (MT 271) AU SEPTIEME, CHEZ EATON

Economisez ! Matelas et sommier

Souple matelas à ressorts (180 ressorts en spirale). Grandeur 4'6''. Rebords roulés renforcés. Tissu à rayures tissées. Orifices d'aération et poignées. 3 grandeurs standard : 3'3'', 4' et 4'6''. —

Prix de la vente Spotlight mardi **22.98**

ommier surélevé en métal à câbles et lattes. onne fabrication. Fini métallique. 3 grandeurs: 3'3'', 4', 4'6''.

Prix de la vente Spotlight mardi **12.98**

LITERIE (MT 271) AU SEPTIEME, CHEZ EATON

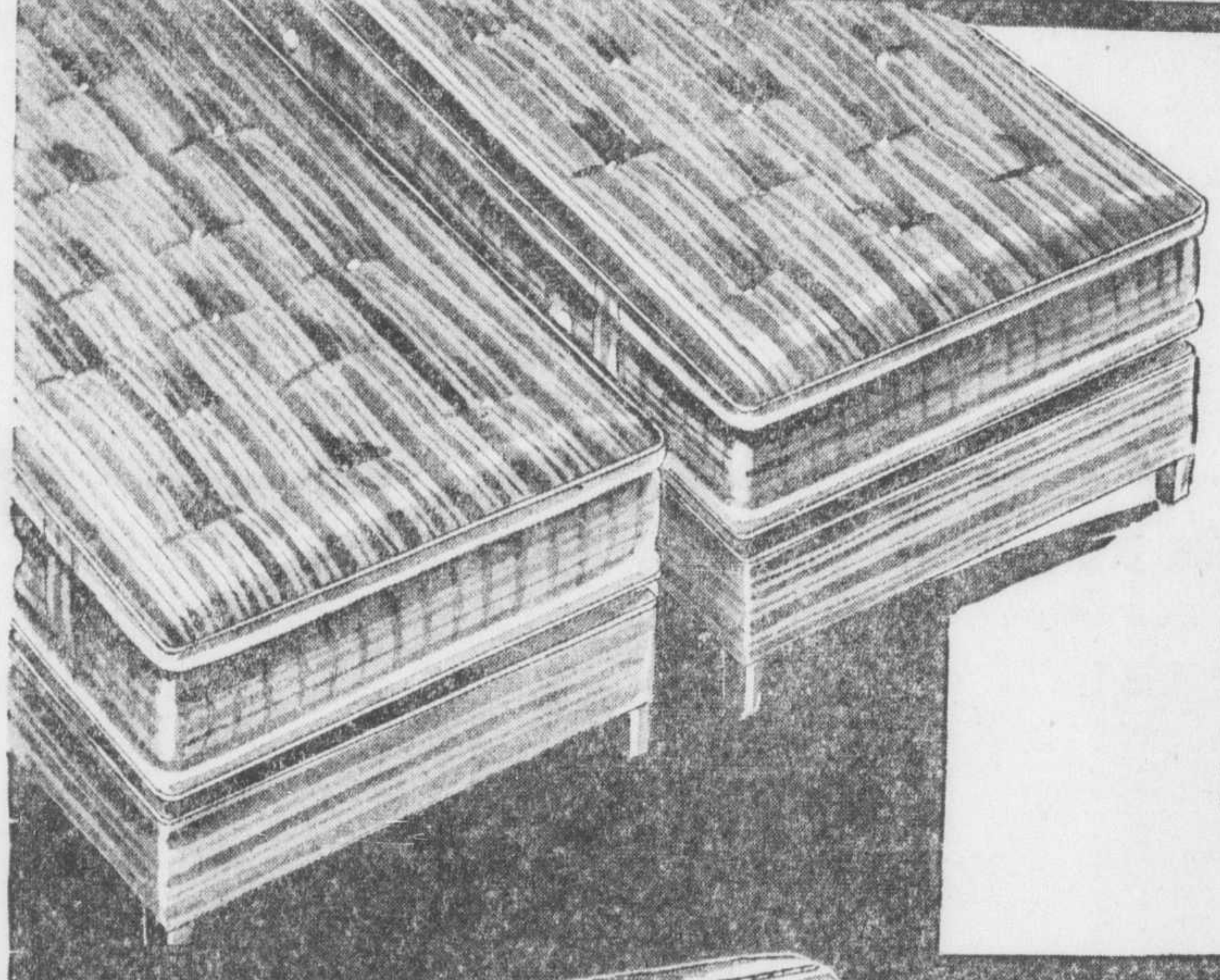

Grande vedette!

Lits jumeaux continentaux pour moins de 100.00 !

Prix de la vente Spotlight mardi, 2 matelas à ressorts et 2 sommiers-boite sur pieds, largeur 3'3'' **99.50**

Eaton présente des offres exceptionnelles au rayon de la literie ! En voici quelques exemples . . . Lits jumeaux continentaux, modernes, prenant peu d'espace, luxueux et confortables, que vous pouvez obtenir pour moins de 100.00 ! Hâtez-vous ! Matelas avec plusieurs couches de feutre souple, construction en ressorts résistant (180 dans les lits doubles de 4'6''), bords roulés et renforcés et coutil damassé bleu à motifs de panneaux. Le sommier est muni de pattes en bois dur fini noyer.

Egalement largeurs de 4' ou 4'6'', chacun 59.98

LITERIE (MT 271) AU SEPTIEME, CHEZ EATON

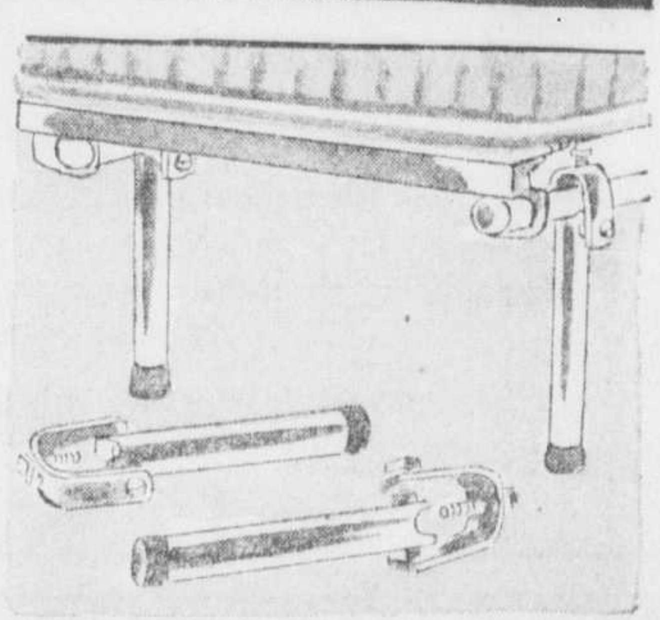

Pieds chromés se fixant au lit !

Vous n'avez qu'à fixer ces quatre pattes en métal à votre sommier de lit, et vous obtenez ainsi un élégant lit continental ! A prix de rabais pour une vente rapide ! Métal léger au fini chromé brillant, hauteur environ 8½''. Ces pattes s'ajustent sur tout sommier de dimensions standard.

Prix de la vente Spotlight mardi, l'ensemble de 4 **4.98**

LITERIE (MT 271) AU SEPTIEME, CHEZ EATON

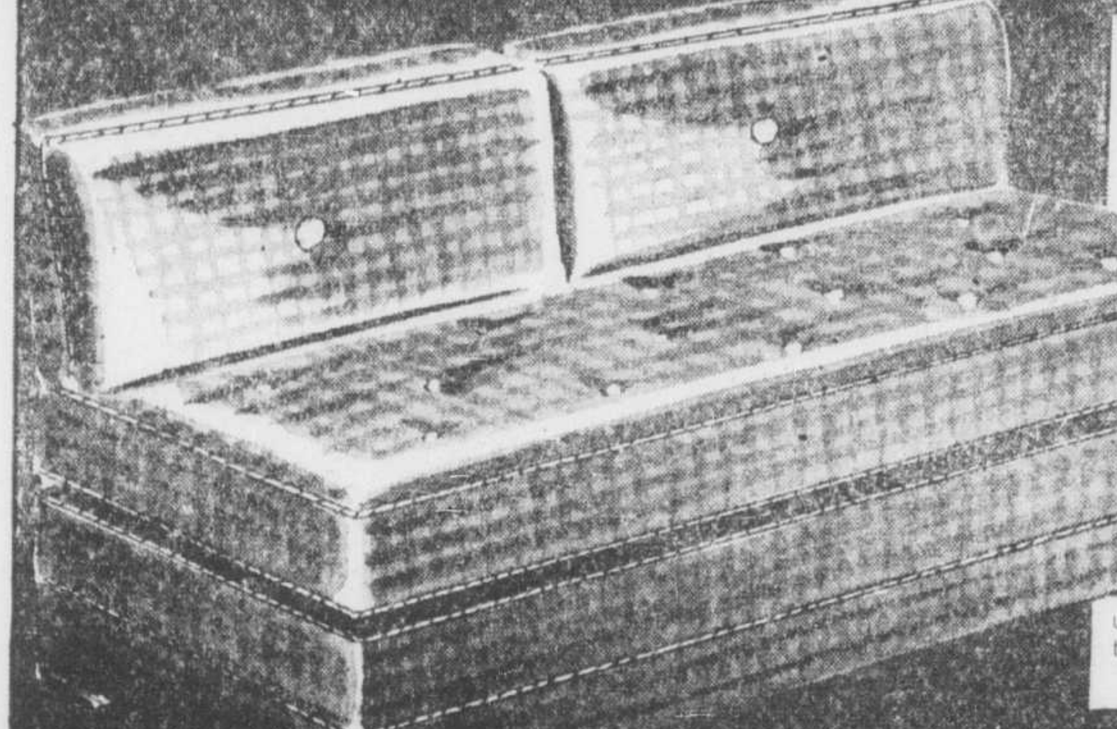

Divans-studio modernes 10 modèles — 5 couleurs.

Prix de la vente Spotlight mardi **54.98**

Modèle moderne à deux coussins, prenant très peu d'espace . . . Construction à ressorts très solides . . . divan-studio qui vous permettra des heures de détente et de confort pour des années à venir ! S'ouvre pour former un lit double. Choix de 5 couleurs attrayantes dans une variété d'enveloppes en reps de coton, en tapisserie ou en tissu domestique de 10 teintes différentes.

LITERIE (MT 271) AU SEPTIEME, CHEZ EATON

Lits pliants en métal

Prix de la vente Spotlight mardi **24.98**

Achat que vous trouverez pratique lorsqu'un invité arrivera à l'improviste, dans votre chalet de ski, votre maison d'été ! Construction en métal solide fini émail brun. Ces lits mesurent environ 30'' de large, et s'allongent jusqu'à 72'' de long. Ils se déplacent facilement sur roulettes. Lits munis de matelas à ressorts, aux bords roulés. En vente pour deux jours seulement !

LITERIE (MT 271)
AU SEPTIEME, CHEZ EATON

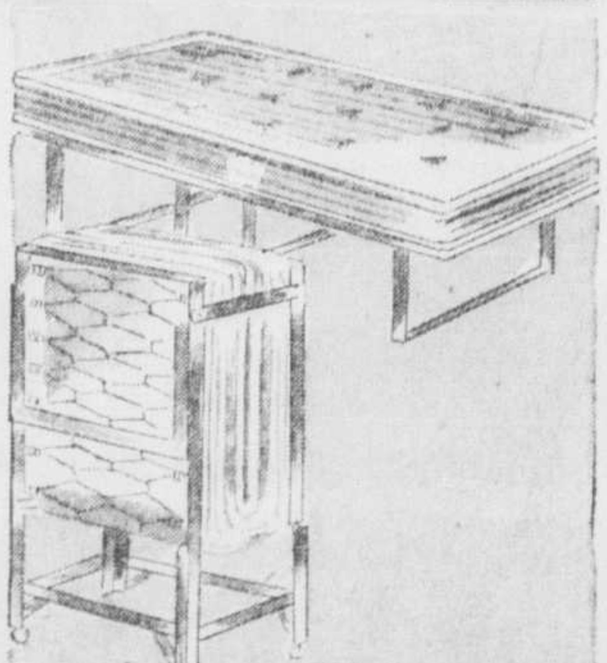

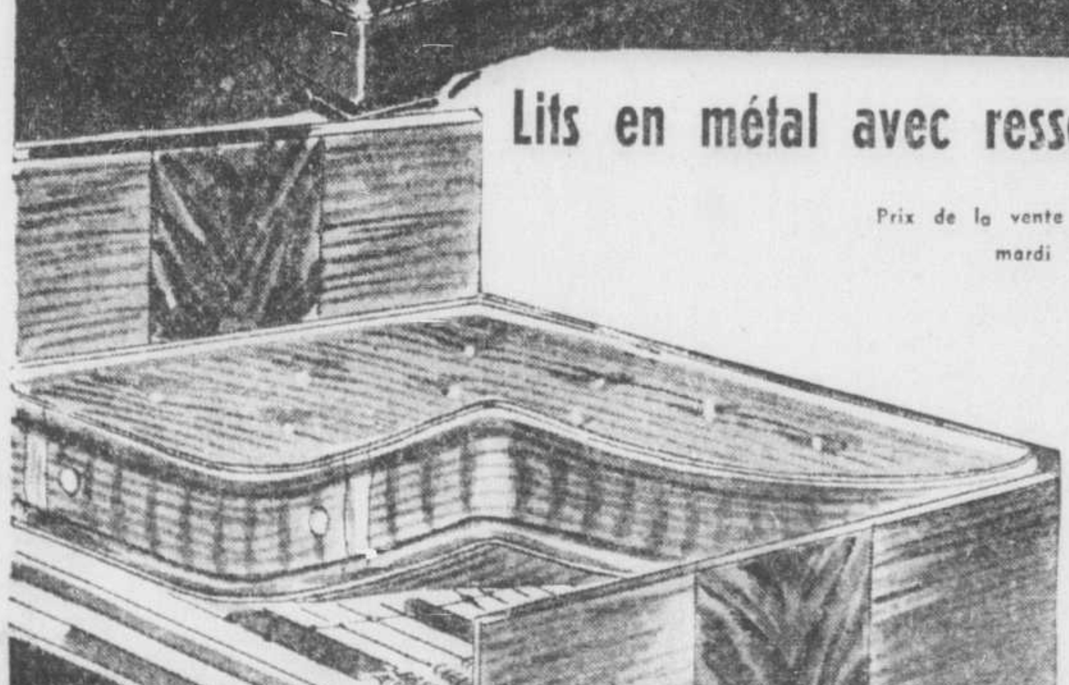

Lits en métal avec ressorts et matelas !

Prix de la vente Spotlight mardi **59.98**

Dimensions régulières

Ensembles 3 pièces de lit à un prix exceptionnellement bas ! Eaton vous offre un lit en métal plein panneau fini noyer, sommier surélevé, à lattes et câbles, et matelas à ressorts aux bords roulés et coutil rayé genre hôpital. Le lit se déplace facilement sur roues. Procurez-vous les lits jumeaux, un lit trois-quarts, ou un lit double complet avec sommier et matelas . . .

LITERIE (MT 271), AU SEPTIEME, CHEZ EATON

677 ouest, rue Ste-Catherine,
coin rue de l'Université

THE T. EATON Co LIMITED
OF MONTREAL

Oreillers! Caoutchouc-mousse ''Latex'' à bas prix!

Prix de la vente Spotlight, ch. **5.39**

Heureuses nouvelles pour les futurs acheteurs d'oreillers ! Ces oreillers rembourrés, de première qualité, en caoutchouc-mousse ''Latex'', ont été fabriqués dans les propres ateliers Eaton ! Essayez-les . . . achetez-les et épargnez . . . Ils feront le bonheur de ceux qui souffrent d'allergies ! Dimensions environ 23'' x 16''. Enveloppe en coton blanc lavable.

LITERIE (MT 271) AU SEPTIEME, CHEZ EATON

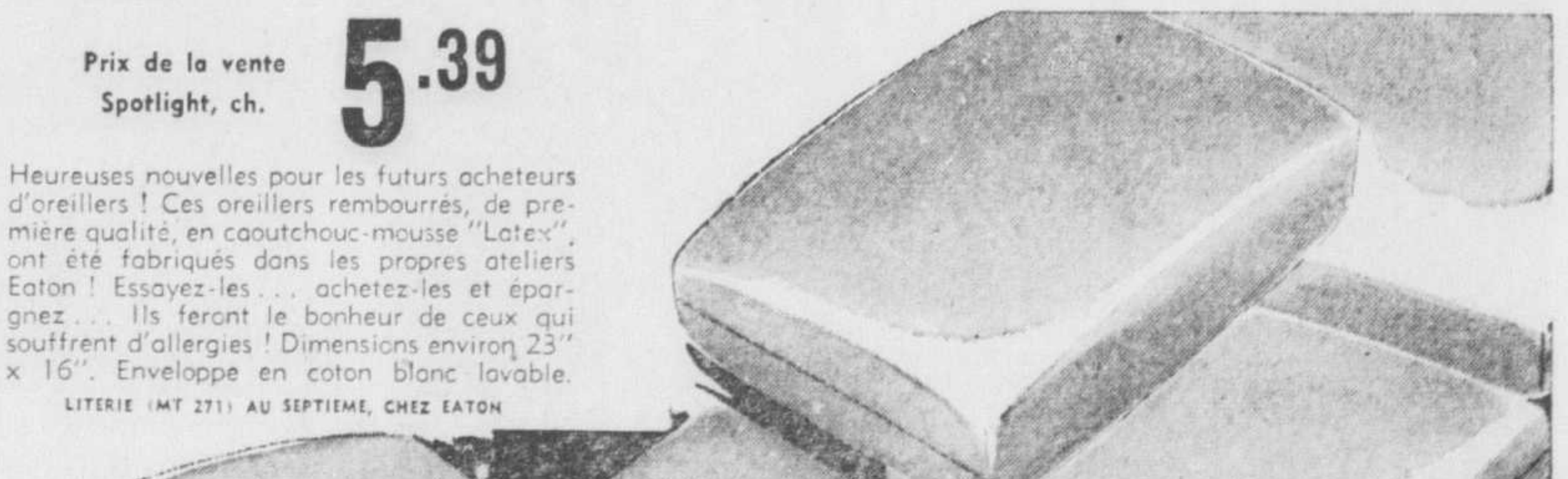

PAS DE VERSEMENT COMPTANT

SUR ACHATS DE 15.00 ET PLUS PAR PLAN BUDGETAIRE

- 10 mois pour payer sur achats de moins de 75.00
- 18 mois sur achats de 75.00 à 200.00
- 24 mois sur achats de 200.00 à 400.00
- Jusqu'à 36 mois sur achats de 400.00 et plus

Frais équitables d'administration pour cette accommodation. Taxe de vente payable au moment de l'achat.

Au JOUR le JOUR

Une période de forte activité.

C'est ce qu'a été 1952 pour l'industrie canadienne du bâtiment;

Les contrats de construction accordés durant ces douze mois dépassent $1,800,000,000;

Le chiffre est inférieur au record établi l'année précédente, mais il reste tout de même grandement supérieur à ceux que l'on enregistrait avant la guerre, alors que les sommes consacrées annuellement à ces travaux n'atteignaient pas le demi-milliard.

On attribue en partie à la rareté de certains matériaux la régression qui a eu lieu dans cette industrie l'an passé. Vers la fin du dernier semestre il se produisait cependant un mouvement de hausse très nettement caractérisé, en particulier dans l'érection des locaux d'habitation. Il est permis de croire que cette reprise s'accentuera au cours de la nouvelle année que nous venons de commencer, spécialement au retour du printemps.

Les sections de jeunes de la Croix-Rouge canadienne ont réussi à porter le nombre de leurs membres à plus d'un million présentement. La campagne organisée il y a un peu plus d'un quart de siècle pour intéresser la jeunesse aux initiatives philanthropiques lancées par les groupements d'adultes a donné des résultats très encourageants. Il faut ajouter que les juniors ne se contentent pas de s'inscrire comme adhérents; les secours de diverses sortes qu'ils ont organisés forment en valeur une somme de près de trois millions de dollars. Et il est excellent qu'ils s'exercent de cette manière à la pratique du dévouement.

Il y a bien des gens distraits dans la foule des voyageurs qui utilisent les services de transport ferroviaire. A la gare centrale du Canadien National, par exemple, le nombre des articles oubliés dans les wagons s'élève à cinq mille environ par année. Et l'on y trouve une collection hétéroclite d'objets, depuis les mitaines, généralement désassorties, jusqu'aux dentiers, en passant naturellement par les parapluies, les caoutchoucs, les foulards. La plupart des personnes oublieuses se ressaisissent plus tard; soixante-quinze pour cent d'entre elles viennent réclamer ce qu'elles ont eu le malheur de laisser traîner sur les banquettes ou ailleurs. Mais il y a quand même le quart de ces gens qui apparemment oublient même qu'ils ont égaré quelque chose ou ne peuvent pas se souvenir de l'endroit où ils ont fait cette perte.

Américains à l'ONU, objet d'une enquête

Réunion aujourd'hui de représentants des Etats-Unis et des Nations unies.

Nations Unies, N.-Y., 12. (PAf) — Des représentants de l'ONU et des Etats-Unis se réunissent aujourd'hui au siège des Nations Unies pour donner suite au projet visant à soumettre 375 employés américains de l'ONU à une enquête de la sûreté fédérale américaine (FBI) sur leur loyauté.

Ces employés sont parmi les principaux spécialistes administratifs, économiques, sociaux et politiques du personnel de l'ONU.

Plus de 1,300 autres employés américains — des sténographes, des commis, des télétypistes, des gardiens, des techniciens de la radio et du téléphone — seront soumis à une enquête de la Commission du service civil américain.

Les membres de ce dernier groupe chez qui on observe des tendances communistes ou subversives, subiront aussi l'examen de la sûreté fédérale et seront congédiés, s'ils ne sont pas exonérés et subissent un échec devant des commissions d'appel américaines.

Un ordre du président Truman a préparé vendredi la première enquête du genre sur les employés américains de l'organisation internationale. Cet ordre renverse la décision, que le secrétariat d'Etat avait prise en 1946, de ne pas s'occuper de la nomination d'Américains à l'ONU.

M. Byron Price, secrétaire adjoint de l'ONU, a déclaré que les Nations Unies avaient commencé dès 1946 à demander au secrétariat d'Etat des renseignements sur les employés américains et qu'elles avaient reçu bien peu de réponses.

Témoin muet d'atrocités nazies

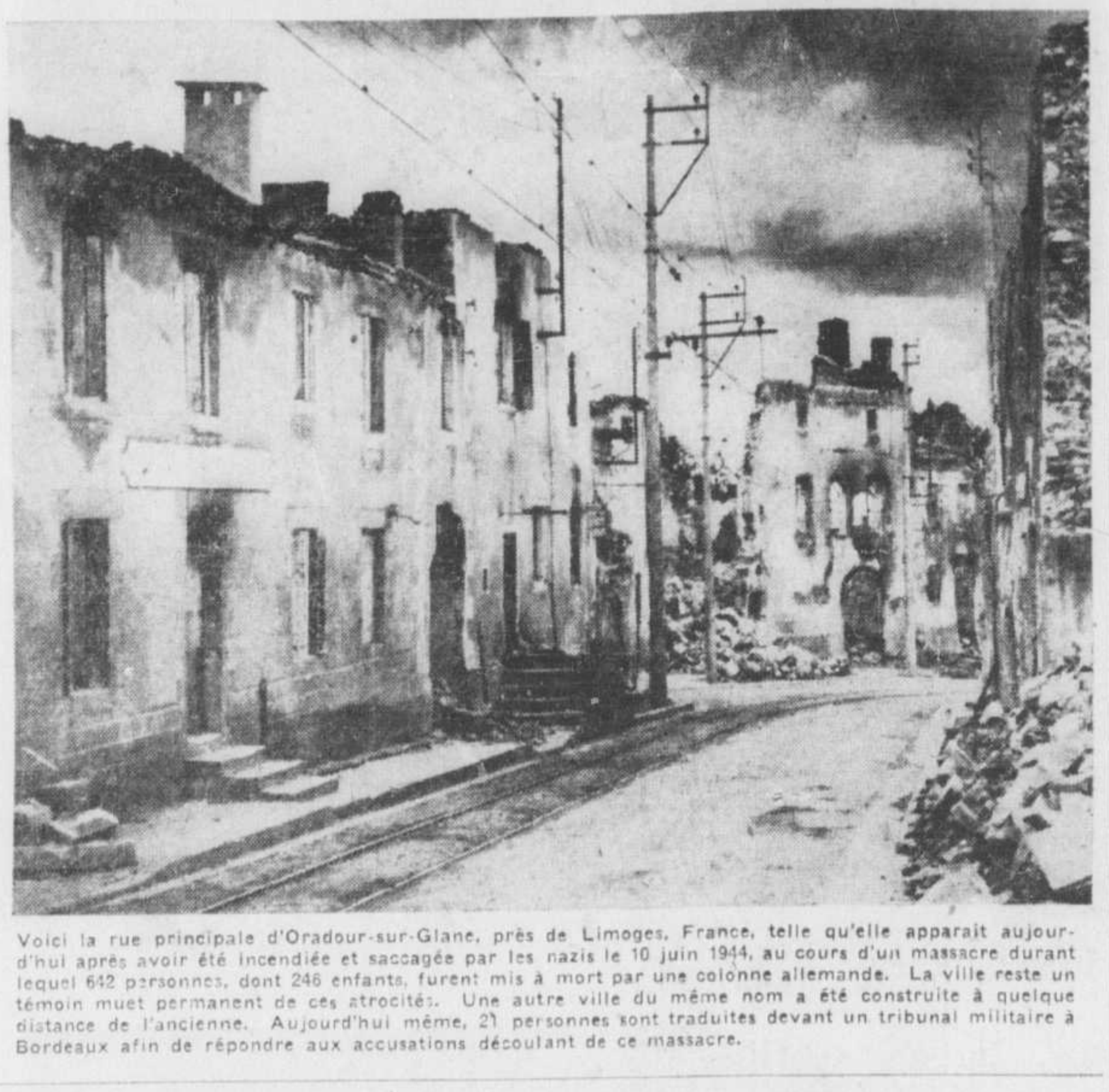

Voici la rue principale d'Oradour-sur-Glane, près de Limoges, France, telle qu'elle apparait aujourd'hui après avoir été incendiée et saccagée par les nazis le 10 juin 1944, au cours d'un massacre durant lequel 642 personnes, dont 246 enfants, furent mis à mort par une colonne allemande. La ville reste un témoin muet permanent de ces atrocités. Une autre ville du même nom a été construite à quelque distance de l'ancienne. Aujourd'hui même, 21 personnes sont traduites devant un tribunal militaire à Bordeaux afin de répondre aux accusations découlant de ce massacre.

Buts de la visite de René Mayer

Il tentera d'obtenir d'Eisenhower une aide accrue pour l'Indochine.

Washington, 12. (PAf) — Le premier ministre français René Mayer demandera probablement une augmentation substantielle de l'aide américaine à l'Indochine quand il rendra visite au président élu Eisenhower.

M. Mayer est l'un de plusieurs chefs étrangers qui doivent rencontrer Eisenhower à l'exemple du premier ministre Churchill. Celui-ci a conféré avec le nouveau président américain la semaine dernière.

Question-clé pour la France

Il est important pour tous les gouvernements européens de savoir quelle attitude prendra Eisenhower en marge des principaux problèmes de politique étrangère. Mais presque tous ont des relations d'un intérêt primordial, sous une forme ou une autre, avec les Etats-Unis. Dans le cas de la France, il s'agit surtout de l'aide américaine et des mesures que Washington entend prendre à l'endroit de l'Indochine.

Certains croient que le gén. Eisenhower donnera une réponse différente de celle que d'autres personnages français ont obtenue. L'administration Truman avait donné l'impression de traiter les divers secteurs de la lutte contre le communisme en Extrême-Orient comme des fronts séparés, sans relation sauf dans leurs exigences sur les ressources américaines et alliées.

Conception de la stratégie d'ensemble

Toutefois, des informateurs ont rapporté qu'Eisenhower et son secrétaire d'Etat désigné, John Foster Dulles, espèrent relier les fronts d'Extrême-Orient dans une seule grande stratégie. Un tel plan aurait pour effet d'exercer une pression maximum sur la Chine communiste et d'inciter les Rouges à se placer sur la défensive par souci de sécurité. Si ce plan était efficace, il diminuerait l'activité communiste en Corée, où les Etats-Unis supportent le gros du fardeau, et en Indo-Chine où Français et indigènes combattent les communistes.

Une telle stratégie entraînerait probablement une aide accrue des Etats-Unis à l'Indochine, à condition que la France intensifie son effort et le fasse coordonner avec une offensive en Corée pour tenter de mettre fin à la guerre en Extrême-Orient.

Coût exorbitant

La guerre d'Indochine coûte à la France environ $1,100,000,000 par année. Les Etats-Unis aident à financer environ un quart de ce total en fournissant une aide économique à la France au rythme d'environ $250,000,000 par année.

De plus, les Etats-Unis fournissent du matériel militaire pour environ $250,000,000 par année aux forces françaises et indigènes en Indochine.

Un quart de million pour la radio-ouest française

Québec, 12. — Les Canadiens français de l'est du Canada et les Franco-Américains ont souscrit pour la radio-française de l'Ouest, en faveur de nos compatriotes, la somme ronde d'un quart de million de dollars, au témoignage de l'abbé Paul-Emile Gosselin, secrétaire général du Conseil de la vie française en Amérique. Bientôt les Acadiens des provinces maritimes auront également un poste de radio française, à Moncton. Mais voici le communiqué de l'abbé Gosselin relativement à la radio-française de nos frères de l'Ouest du pays:

En 1945, le Comité de la survivance française, Comité de la vie française, lançait une souscription dans l'est du Canada et en Nouvelle-Angleterre pour l'érection de quatre postes français au Manitoba, en Saskatchewan et en Alberta. Cette souscription rapporta exactement $234,000. A ce moment-là et depuis, nos compatriotes de l'Ouest ont versé plus d'un demi-million de dollars pour la même oeuvre.

Le Comité de la survivance a administré le produit de la souscription faite dans l'est, de 1945 à 1952. Cela, de façon absolument gratuite. Cela lui a permis de faire tenir à nos compatriotes de l'Ouest canadien un montant de $226,322 en capital et intérêts. Voici la répartition de ce montant:

Poste CKSB, St-Boniface	$45,000
Poste CHFA, Edmonton	$50,000
Poste CFRG, Gravelbourg	$53,500
Poste CFNS, Saskatoon	$63,500

Radio-Ouest française, pour frais généraux d'organisation des quatre postes: $4,322.00.

Le Comité de la survivance française a effectué un dernier versement le 10 novembre, lors de l'inauguration du poste français de Saskatoon. Par le présent communiqué, il rend compte de sa gestion au public. Il prie les souscripteurs, les collaborateurs, en particulier les sociétés patriotiques, la presse et la radio d'agréer l'expression réitérée de sa gratitude pour leur appui.

Reprise de la session à Ottawa

Aujourd'hui, bills de députés; demain, grand débat sur le rapport Currie.

Ottawa, 12. (BUP) — La Chambre des communes reprend son travail aujourd'hui après trois semaines de vacances à l'occasion de Noël et du Jour de l'an. Tout indique que le rapport Currie sur l'administration du service des travaux de génie de l'armée reste le principal sujet de discussion.

Le débat sur le rapport même ne reprendra que demain alors que le gouvernement proposera l'établissement d'un comité parlementaire sur les dépenses militaires qui aura pour tâche de vérifier les commandes données par les ministères de la Défense nationale et de la Production de défense.

Les députés doivent se remettre lentement au travail aujourd'hui. Ce sera le premier jour de débats sur les résolutions ou bills proposés par des députés sans l'appui du gouvernement. Au cours de la première partie de la session, soit du 20 novembre au 17 décembre, toute la discussion a porté aux Communes sur le programme législatif exposé dans le discours du trône.

Un programme chargé est prévu pour les 12 semaines de session d'avant Pâques, et il est possible que la Chambre ne s'ajourne que pour les Jours saints et reprenne son travail dans la semaine de Pâques dans l'espoir de terminer la session dans la dernière quinzaine de mai. Tous les chefs de parti et la plupart des membres du cabinet et des parlementaires les mieux connus ont l'intention d'assister au couronnement le 2 juin.

Le rapport de M. George S. Currie, comptable de Montréal, sur un relâchement dans les méthodes d'inventaire qui ont abouti aux vols et au détournement de biens des magasins militaires de Petawawa, a provoqué le débat le plus violent qu'on ait vu aux Communes depuis le retour au pouvoir du gouvernement sous la direction de M. Saint-Laurent en 1949.

Réponse de M. Claxton

Le ministre de la défense nationale, l'hon. M. Claxton, dont des oppositionnistes ont demandé la démission avant Noël, était en Europe à ce moment et on prévoit qu'il se défendra cette semaine.

Depuis lors, l'opposition s'est divisée sur l'attitude à prendre au sujet du rapport. Certains députés ont demandé une enquête par une Commission royale sur tous les services des trois armes afin de savoir si le relâchement observé dans celui des travaux de génie existait ailleurs aussi. D'autres ont surtout réclamé l'étude du rapport par un comité parlementaire.

Le comité que le gouvernement a l'intention de former est semblable à celui de l'an dernier; il ferait enquête sur les commandes données par le gouvernement. Il n'a pas le pouvoir de prendre de décisions politiques et ne peut que faire rapport sur des mesures prises sous l'autorité du gouvernement et soumettre des recommandations aux Communes. A cause de la situation générale des partis à la Chambre, les libéraux auront une importante majorité dans ce comité.

Octrois fédéraux à 2 hôpitaux du Québec

Ottawa, 12. (DNC) — L'hon. Paul Martin, ministre de la Santé nationale et du bien-être social, annonce aujourd'hui que le gouvernement fédéral vient d'accorder une subvention de plus de $15,500 à l'Hôtel-Dieu S.-Michel de Roberval, qui a ajouté 23 lits pour le personnel infirmier et, aussi, une infirmerie de 13 lits à l'intention des infirmières.

Comme les travaux de construction étaient partiellement terminés quand il a été décidé d'accorder des subventions aux maisons d'infirmières, la subvention est calculée d'après la proportion des travaux qui ont été effectués après l'entrée en vigueur du système de subventions fédérales.

On a attribué également des fonds à l'achat de matériel technique spécial pour l'hôpital S.-Jean-Eudes, à Hâvre-S.-Pierre, sur la rive nord du Saint-Laurent. Cet hôpital dessert les localités disséminées des Sept-Iles à Blanc-Sablon.

M. Mayer sollicite l'investiture

Photo prise au moment où M. RENE MAYER prend son siège à l'Assemblée nationale française, après avoir sollicité l'investiture en qualité de président du conseil de France. On sait qu'il a obtenu un vote majoritaire à cette occasion.

Eisenhower se mêlerait de l'armée européenne

Son intervention paraîtrait le seul moyen de sauver le projet.

Bonn, Allemagne, 12. (PAf) — Le projet d'une armée européenne semble si embrouillé que seule une intervention directe et vigoureuse du président Eisenhower paraît devoir le sauver.

Des informateurs alliés dignes de foi ont exprimé hier l'espoir que M. John Foster Dulles, prochain secrétaire d'Etat américain, sera envoyé en Europe dans un avenir prochain pour transmettre les directives d'Eisenhower.

Pendant qu'il était commandant suprême allié, Eisenhower avait déjà ranimé les négociations relatives à l'établissement d'une armée de défense de six pays. Le général y voyait le seul moyen de surmonter les objections françaises contre le réarmement des Allemands.

Le chancelier Konrad Adenauer, de l'Allemagne occidentale, dont la carrière politique est en jeu aux élections qui auront lieu cette année, désire rencontrer au plus tôt le nouveau ministre des Affaires étrangères de France, M. Georges Bidault, pour discuter les moyens de sauver le projet d'une armée européenne.

Les Allemands prennent ombrage de l'impatience manifestée à Washington au sujet des retards à ratifier le contrat de paix allemand et le traité de l'armée européenne signé il y a six mois par l'Italie, la France, l'Allemagne occidentale, la Belgique, la Hollande et le Luxembourg. Ils voudraient rejeter sur la France la plus grande part du blâme, même si Adenauer n'a pu faire ratifier les traités par le Parlement allemand.

Discours de M. Adenauer attendu

M. Adenauer prononcerait un autre discours de politique étrangère cette semaine pour réaffirmer sa foi dans les deux traités et réclamer leur ratification prochaine. M. Mayer, le nouveau président du conseil de France, désirant obtenir l'appui des gaullistes, a promis de demander des modifications au traité de l'armée européenne, ce qui retarderait indéfiniment la ratification du traité.

Convenant avec M. Mayer que des changements s'imposent à cause des événements politiques survenus depuis six mois, M. Adenauer a suggéré que ces modifications prennent la forme de protocoles ou d'interprétations ajoutés au traité, afin que la ratification de ce dernier ne soit pas retardée.

M. Adenauer aimerait aller à Washington pour conférer avec le président Eisenhower au printemps. Mais il voudrait pouvoir dire alors qu'il fut le premier chef politique européen à faire ratifier le plan de la communauté de défense de l'Europe occidentale.

Avertissement américain à la France et à l'Allemagne

Washington, 12. (AFP) — Le sénateur républicain Alexandre Wiley, futur président de la Commission des Affaires étrangères du sénat, a lancé samedi un avertissement à la France et à l'Allemagne pour "les mettre en garde contre les retards apportés à la ratification de la communauté européenne de défense" et pour les prévenir que "le congrès analyserait de près le budget de l'aide militaire à la lumière des décisions de l'Europe pour créer une armée commune".

Dans une déclaration remise à la presse, le sénateur se défend de vouloir intervenir dans les affaires intérieures de la France ou de l'Allemagne, et reconnaît à ces pays le droit de prendre les décisions qu'ils veulent, à leur façon et sous la conduite des chefs qu'ils se sont choisis.

"Mais je considère que je manquerais à mon devoir, ajoute M. Wiley, si je n'exprimais pas prudemment mais fermement. Le point de vue suivant: si les parlements français et allemand rejettent l'opinion de certains de leurs plus grands hommes d'Etat et provoquent des retards dans la ratification des traités, ce geste risque non seulement de saper la structure délicate de la collaboration européenne mais pourra avoir de sérieuses conséquences ailleurs".

"Que personne ne s'y trompe et aille s'imaginer qu'on pourra faire machine arrière dans le domaine de l'unification sans porter atteinte à la confiance et au soutien de tous les gens raisonnables", poursuit le sénateur.

"L'importante aide militaire des Etats-Unis, ajoute M. Wiley, est fondée sur le postulat que l'Europe est prête à s'unir et qu'une collaboration militaire viendra s'ajouter à la collaboration économique. Si l'Europe croit que tous les progrès qui ont été faits peuvent être 'gelés', et qu'on pourra toujours les reprendre plus tard, elle se trompe".

Hommage de La Havane à la Vierge de la Guadeloupe

La Havane, 12. (AFP) — Le président Fulgencio Batista et son cabinet ont assisté hier matin à une messe pontificale, célébrée par le cardinal Arteaga Y Betancourt, archevêque de la Havane, en l'honneur de la Vierge de la Guadeloupe, patronne de l'Amérique latine.

A l'issue de la messe, célébrée devant la cathédrale de La Havane, une couronne d'or, don du peuple mexicain, a été solennellement consacrée. La statue de la Guadeloupe se trouve à Mexico.

Un soldat géant

—Le caporal James E. Morrison, du 503e régiment d'infanterie de l'aviation américaine à Memphis, Tennessee, mesure 6 pieds et 7 pouces de hauteur.

Revision du traité demandée

Le général Juin veut une convention d'application pour l'armée d'Europe.

Paris, 12 (Reuters) — Le maréchal Alphonse Juin, dont l'opinion exerce une grande influence sur les décisions du gouvernement français en ce qui concerne la défense occidentale, est en faveur d'une revision du traité relatif à l'armée européenne. On dit à Paris que les négociations nécessaires pourraient se terminer en deux mois.

La revision de ce traité, signé en mai dernier, a été promise la semaine dernière par le nouveau président du Conseil, M. René Mayer. La France craint que l'armée internationale ne vienne à tomber sous la domination de l'Allemagne. Le récent appel du feld-maréchal Montgomery en faveur de l'entrée de la Grande-Bretagne dans l'armée européenne a été accueilli avec beaucoup d'espoir à Paris.

Les craintes des Américains selon lesquels la revision du traité retarderait l'entrée des Allemands dans l'armée européenne ne paraissent pas sérieuses aux yeux de plusieurs spécialistes français.

Inapplicable littéralement

Le maréchal Juin, qui est inspecteur général de l'armée française et commandant en chef des forces terrestres du centre de l'Europe, a demandé surtout qu'on négocie "une convention générale d'application" dans laquelle serait spécifié quelles parties du traité peuvent être appliquées immédiatement et quelles dispositions doivent attendre. "Il est certain, a-t-il dit dans un discours aux officiers de réserve, le 3 janvier, que, pris littéralement, le traité ne peut être appliqué immédiatement au complet."

Soulignant que le traité demande aux gouvernements de renoncer à leur souveraineté en faveur d'un organisme international, le maréchal a ajouté: "Pris dans son ensemble, un tel traité ne peut représenter qu'un objectif lointain… Il comporte toutefois des éléments constructifs qui offrent de bonnes garanties et qui devraient, à mon avis, être associés à un accord général concernant leur application".

Elections à la galerie de la presse à Ottawa

Ottawa, 12. (PCf) — Robert Needham, correspondant à Ottawa du "London Free Press", a été élu samedi président de la Galerie de la Presse, à sa réunion annuelle.

M. Foster Barclay, de la Presse Canadienne, a été élu vice-président; M. Denis Paré, de "La Patrie", secrétaire, et James Nelson, de la British United Press, trésorier.

Ont été élus directeurs: MM. James McCook, de l'"Ottawa Journal"; Eric Dennis, du "Chronicle-Herald", de Halifax; Harvey Hickey, du "Globe and Mail", de Toronto; Richard Haviland, du "Montreal Star", et Gérard Morin, du "Soleil", de Québec.

Sur la scène de l'ACTUALITÉ

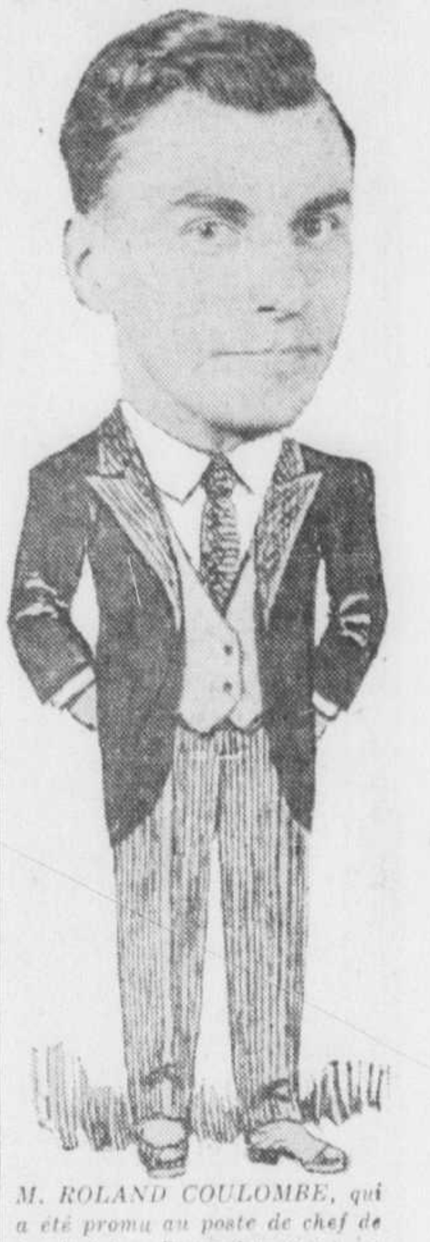

M. ROLAND COULOMBE, qui a été promu au poste de chef de la division d'enregistrement au service des estimations de la ville de Montréal.

Baisse de l'indice des prix dans huit villes sur 9 au pays

Ottawa, 12 — (DNC) — D'après l'indice fédéral de la statistique, les indices de huit des neuf villes régionales du Canada ont diminué entre le 1er novembre et le 1er décembre; un seul a augmenté.

Ces diminutions proviennent surtout de la baisse saisonnière des prix des oeufs. A Vancouver, les prix des oeufs sont demeurés fermes et, en conséquence, l'indice de l'alimentation et l'indice général ont monté.

Les prix du beurre et du saindoux ont augmenté presque partout. Pour les pommes de terre, ils ont diminué dans les villes de l'est mais augmenté dans celles de l'ouest.

Les changements ont été minimes et épars dans les groupes de l'habillement et de l'ameublement et des services; la tendance a été surtout à la baisse. L'indice de l'éclairage et du chauffage est demeuré stable dans toutes les villes, sauf à Montréal, où on a déclaré des prix plus élevés pour le charbon et le coke.

Grâce à la baisse du prix de l'essence à Winnipeg, l'indice des divers a diminué dans cette ville, mais partout ailleurs, il est demeuré stable. L'indice du loyer a augmenté dans 7 villes, mais il n'a pas varié à S.-Jean (T.-N.) et à Halifax.

Votre bureau
CHEZ
VALIQUETTE

Fauteuil à bascule
Très solide, vous pouvez vous le procurer en chêne véritable au prix de
$29.75
Aussi en vente en merisier fini chêne
$24.75

Fauteuil
De très bonne qualité en chêne véritable.
$18.75
En merisier fini chêne.
$11.75

Chaise
Très pratique. Fabriquée en chêne véritable.
$11.75
En merisier fini chêne.
$6.95

Nous avons un assortiment complet de meubles pour le BUREAU
VALIQUETTE
915 EST, STE-CATHERINE — PL. 8811

JACQUES TARDY D.D.
LUNETTES
DOCTEUR EN OPTOMÉTRIE
ASSISTÉ D'OPTOMÉTRISTES
PL. 3646
EXAMEN
de la VUE
BUREAU CHEZ
SARRAZIN & CHOQUETTE
[illegible]
921 E. rue Ste-Catherine

LA QUINCAILLERIE DE RENOM
Omer DeSerres Ltée
CHAUFFE-EAU ELECTRIQUE
Inglis CANADA
AVEC INTERIEUR EN VERRE
- L'isolation en laine minérale à longues fibres réduit au minimum les frais de combustible.
- Le réservoir est doublé en verre incorporé à l'acier par fusion. Ne peut ni rouiller, ni couler.
- Pour circuit 110 ou 200 volts — 60 cycles.
- Fournit de l'eau chaude automatiquement 24 heures par jour.
- Un ou deux éléments à contrôle thermostatique.
- Un diffuseur à débit horizontal empêche presque complètement le mélange de l'eau chaude et de l'eau froide dans le réservoir.

Simple élément, capacité 22 gal. $139.50
Double élément, capacité 22 gal. $159.50
Simple élément, capacité 30 gal. $179.50
De Luxe, double élément, capacité 30 gal. $199.50
De Luxe, simple élément, capacité 40 gal. $219.50
De Luxe, double élément, capacité 40 gal. $239.50

AVEC GARANTIE
CONSULTEZ VOTRE PLOMBIER
Omer DeSerres LIMITÉE MONTREAL
1406, ST-DENIS LA. 0251 7915, BOUL. ST-LAURENT
RAYON DE PLOMBERIE-CHAUFFAGE

Décès de Mlle A. Charlebois

Lachute, (DNC) — Mlle Aline Charlebois, soeur de M. Jules Charlebois, échevin de Lachute, est décédée à l'âge de 58 ans. Garde-malade de profession, la défunte était fille de M. et Mme Edmond Charlebois, décédés. Elle a succombé à une longue maladie.

Elle laisse, outre son frère, déjà nommé, trois soeurs, Mlles Béatrice et Laurette Charlebois, de Lachute, et Mme Côme Lamarre (Irène), de Montréal.

Immense parc national

—Le parc natinal des Smoky Mountains, que traversent la frontière des Etats du Tennessee et de la Caroline du Nord, comprend une étendue de 508,446 acres de forêts.

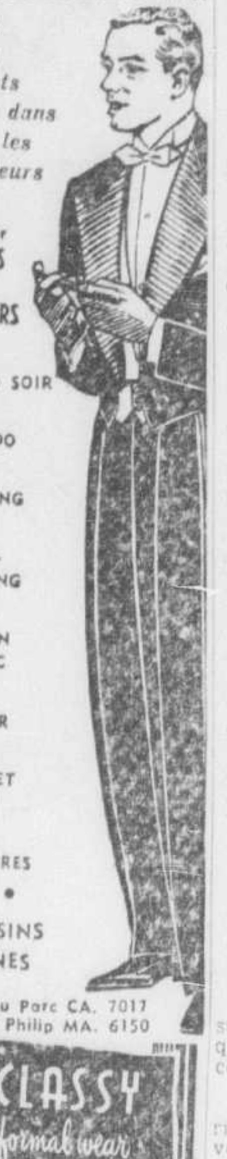

Tenue de Gala
A LOUER
Les plus récents modèles dans toutes les grandeurs
pour DAMES et MESSIEURS
HABIT du SOIR
TUXEDO
MORNING
SEMI-MORNING
VESTON BLANC
BLAZER
COMPLET BLEU
ACCESSOIRES
2 MAGASINS MODERNES
4806 Ave du Parc CA. 7017
1227 Carré Philip MA. 6150
CLASSY formal wear

LE COURRIER DE COLETTE

Les enfants oublient souvent que s'ils ont droit à la sollicitude de leurs parents, ceux-ci ont droit à leur reconnaissance.

D. — Je vous demande conseil. A dix-huit ans, je ne puis faire un pas ni dire un mot sans me le faire reprocher. Si je lis, on me dit de faire autre chose, si je tricote, on me traite de folle, si je chante, on me fait taire; en vérité, je ne sais plus que faire. Voilà deux ans que c'est ainsi. Je suis allée voir un médecin, car je me sens malade, physiquement et moralement, et il m'a recommandé de travailler au dehors, mais mes parents ne veulent pas en entendre parler. Ma seule consolation me vient de celui que j'aime, un garçon de vingt-cinq ans, étudiant en pharmacie; il veut m'épouser mais mes parents ne veulent pas entendre parler de mariage non plus; je n'ai que le samedi et le dimanche pour voir mon ami, mais je ne puis sortir que l'après-midi du samedi et le dimanche après avoir rendu visite à des parentes. Je suis considérée comme aussi enfant que mes deux soeurs de sept et huit ans. Il n'y avait que ma grand'mère qui me comprenait, et elle est morte, il y a quelques mois. Conseillez-moi.—MICHELINE.

R. — Si vos parents me faisaient l'honneur de me demander conseil à votre sujet, je leur recommanderais de vous témoigner plus de confiance, de s'intéresser de plus près à vos préoccupations de jeune fille, de chercher à vous comprendre, en se rappelant leur propre jeunesse. J'essaierais de leur démontrer qu'ils font fausse route en refusant de vous prendre au sérieux et de reconnaître ainsi que vous êtes sortie de l'enfance et que vos problèmes sont ceux de l'adolescence. Je voudrais les voir veiller sur vous, bien sûr, mais en vous aidant à chercher votre route et à en éviter les ornières.

Vous êtes à l'âge le plus dangereux de la vie, celui où un faux-pas, une erreur de jugement peuvent briser à jamais toutes les possibilités de bonheur. Il faut absolument un guide à la fillette de dix-huit ans et c'est la mère qui, naturellement, doit assumer cette tâche de tact et de délicatesse. Si elle s'y dérobe, si elle se refuse à voir que sa fille devient femme et se débat avec des problèmes nouveaux et souvent redoutables à différents points de vue, elle manque à sa mission et risque, en conséquence, de perdre la confiance de son enfant. Beaucoup de mères, cependant, ferment volontairement les yeux devant ce drame secret qui se joue tout près d'elles. Plutôt que d'offrir leur secours, elles usent de sarcasmes ou d'une sévérité hors de saison et qui ne fait qu'aigrir ou troubler davantage l'âme bouleversée de l'enfant. Et c'est pourquoi tant de pauvres petites s'en vont au hasard chercher ce qui leur manque au foyer de famille, croyant naïvement que la vie ressemble à leurs rêves, et se jetant à corps perdu dans tous les traquenards qu'une main maternelle et vigilante aurait pu leur éviter.

Dans votre cas, cependant, il y a autre chose; c'est cette susceptibilité maladive qui vous incite à vous croire persécutée, et qu'il faudrait guérir. Car, après tout, il y a plus mal partagée que vous. Qu'importe que l'on critique vos agissements, du moment que l'on ne vous interdit point ni la lecture, ni le tricot, ni le chant, ni rien de ce qui vous plaît? Si vous vous montriez indifférente aux critiques, elles cesseraient d'elles-mêmes. Quant à votre amoureux, si je comprends bien on ne vous interdit pas de le recevoir. Dans l'état de nerfs où vous vous trouvez, ce serait une folie que de vous laisser marier, croyez-moi. Et, à votre âge il serait fort imprudent, de la part de vos parents, de ne point veiller sur vos fréquentations. En vous montrant raisonnable, vous auriez donc de grandes chances d'améliorer vos rapports avec votre famille.

Ce médecin que vous avez consulté, ne sauriez-vous le faire intervenir auprès de vos parents? Si vraiment, il croit qu'un emploi au dehors vous serait salutaire, il obtiendrait peut-être leur adhésion. Voyez-vous, en ce monde, on ne peut exiger des autres plus qu'on ne peut leur donner soi-même. Les enfants ont droit à la sollicitude des parents, mais ceux-ci ont droit, de leur côté, à la reconnaissance de leurs enfants. C'est ce qu'il ne faudrait pas perdre de vue.

COLETTE.

Q.—Je connais un jeune garçon qui, prochainement, doit être opéré. Puis-je, à cette occasion, lui envoyer une carte de prompt rétablissement? Comme je désire bien faire les choses je suivrai vos conseils. **Une trifluvienne.**

R.—Attendez au moins qu'il soit sur le chemin de la guérison et que vous ayez une raison quelconque de lui écrire ce mot.

Q. — J'ai 18 ans et je me marierai bientôt. J'aurai, pour mon voyage, un manteau de pattes de mouton garni d'une imitation de vison. Quels accessoires conviendraient?

Je vous remercie beaucoup

R. — Le noir est évidemment ce qui irait le mieux, mais si vous portez par exemple une robe rouge, vous pouvez porter un chapeau rouge et une bourse rouge également. La même chose si votre robe est verte. Il est toujours joli d'assortir les accessoires avec la robe quand le manteau de fourrure est noir. C'est moins sévère pour une toute jeune femme.

Q. — Mon fils demeure avec moi car je suis veuve et obligée de subvenir à mes besoins, par mon travail. Je le garde avec sa femme, logés, nourris, lavés, repassés et reprisés, tous les deux. Ma bru fait le souper car je travaille le soir. Je reçois pour ce faire $15.00 par semaine. Trouvez-vous que c'est trop. Ils ont accès à tout dans la maison. — UNE QUI VOUS LIT TOUJOURS.

R. — Je ne crois pas que ce soit exagéré, au prix où tout est.

Etatisation de deux centrales électriques

Winnipeg, 12, (PCf) — L'Assemblée législative du Manitoba se réunit, demain, en session extraordinaire pour procéder à l'étatisation de deux centrales électriques privées.

Le gouvernement compte ainsi écarter la possibilité de la disette d'électricité, prédite il y a six ans. Cette question avait fait beaucoup de bruit à l'Assemblée législative, dans la presse et un peu partout.

Cette session spéciale, convoquée uniquement à ce sujet, ne devrait pas durer plus d'une semaine. La session régulière s'ouvre à la mi-février.

Le Manitoba deviendra propriétaire des centrales de Great Falls et des Sept Soeurs, sur la rivière Winnipeg.

Maison détruite à Val d'Or

Ville-Marie, 12, (DNC) — Dernièrement, à Val D'Or, le feu détruisit la maison d'un ancien de Ville-Marie, M. M. Desrosiers. On ne sait pas encore exactement la cause de l'incendie, qui s'est déclaré vers minuit. M. Desrosiers et sa famille ont dû se réfugier, en pleine nuit, chez des parents, à Cape Osseo, Ontario.

POUR "VRAIMENT" LA RENDRE HEUREUSE
$30
PRIX DEFINITIF AU COMPTANT
- Nouvelle lampe
- Moteur neuf
- Cabinet neuf
- Rhéostat à pédale neuf
- Refinie et remise à neuf par les experts
GARANTIE DE 5 ANS
Quantité limitée
SINGER
REFAITE PAR DES EXPERTS AVEC NOS PROPRES PIECES
GRATIS
LAMPE DE TABLE DE 16"
Prix régulier $12.50 gratis avec chaque machine
DO. 9949
POUR UN ESSAI GRATIS A DOMICILE AVANT D'ACHETER
J'aimerais avoir, sans obligation, une démonstration gratuite à domicile de votre machine à coudre garantie.
NOM ....
ADRESSE ....
VILLE .... VILLAGE ....
Alouette Sewing Center
950 RUE ST-ZOTIQUE
DETACHEZ ET POSTEZ

LA PLUS GRANDE
Vente
de FOURRURES
dans l'édifice BELGO
Coin Ste-Catherine et Bleury
CHAMBRE 214
TOUT NOTRE STOCK SACRIFIE
DU 12 AU 17 JANVIER
Prix de la manufacture au détail
- MOUTON DE PERSE noir et gris
- PATTES DE MOUTON noir et gris
- RAT MUSQUE naturel et dos du nord teint vison
- SEAL NOIR ET BRUN (lapin teint)
- LOUTRE • CASTOR et toutes autres fourrures
MANTEAUX COURTS
JAQUETTES
CAPES
toutes grandeurs
372 Ste-Catherine Ouest
CHAMBRE 214
TRANSPORT PAYE AUX GENS DE LA CAMPAGNE ACHETANT UN MANTEAU

Au début du "marathon-record" de la Croix-Rouge

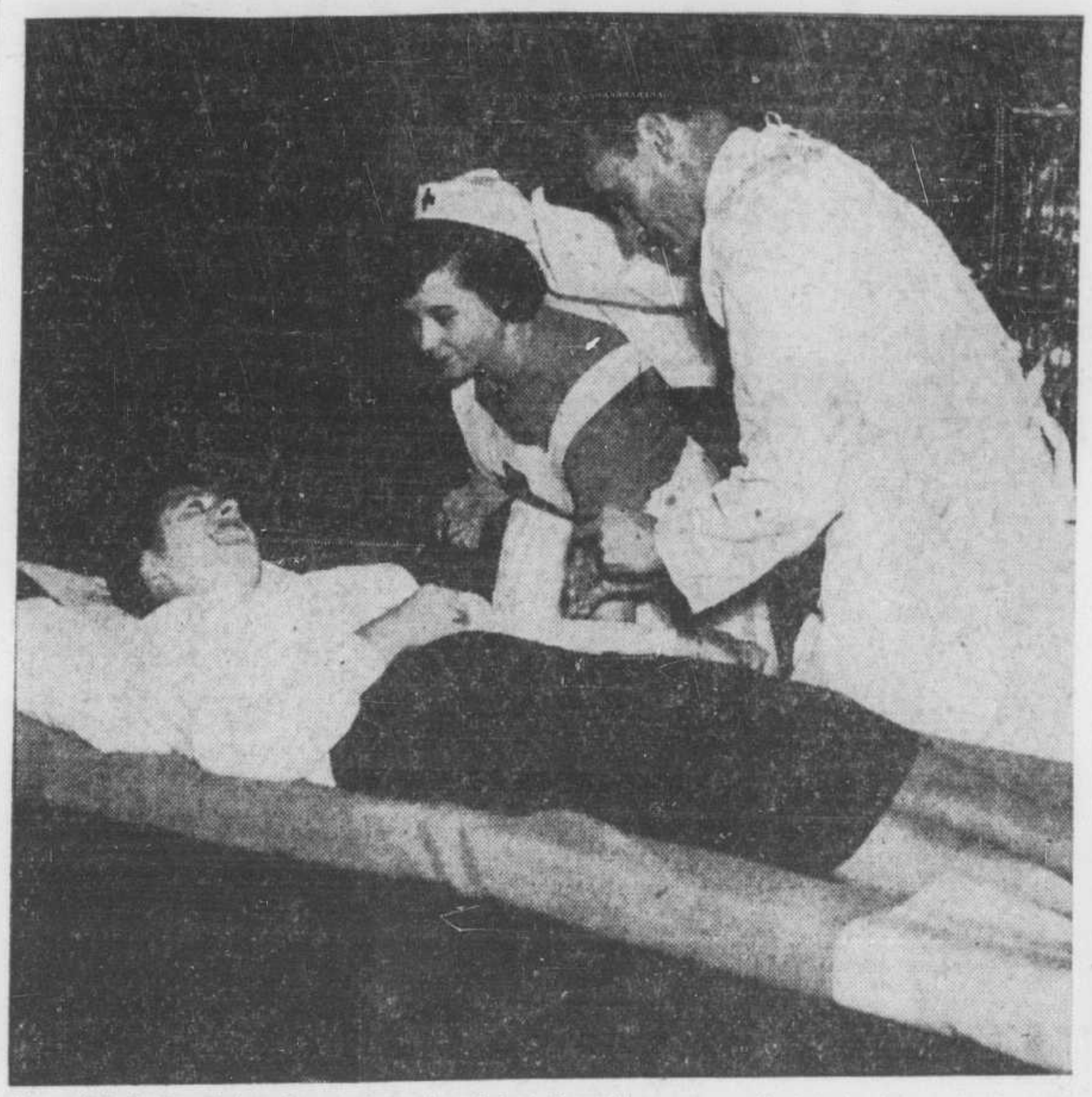

Mme J.-P.-E. Bernatchez, épouse du major-général Bernatchez, commandant de la région militaire du Québec, a été la première femme à offrir son sang à la Croix-Rouge, samedi, au début du marathon de 37 heures organisé par cet organisme, aux casernes des Hussards, chemin de la Côte des Neiges. A ses côtés, une infirmière de la Croix-Rouge et le Dr Cecil Harris, directeur provincial de cet organisme.

Plus de 2,000 dons de sang en 37 heures

Le "marathon" de la Croix-Rouge, couronné de succès, établit un record.

Neuf heures et demie avant la fin du grand "marathon du sang" organisé par la Croix-Rouge montréalaise, l'objectif de 1,500 chopines de sang que l'on s'était fixé était atteint, et les précédents records établis en Amérique du Nord étaient brisés.

A 2 h. 30, hier après-midi, en effet 1,500 donneurs s'étaient présentés au manège militaire des Hussards, et, en fin de soirée, plus de 2,000 Montréalais avaient posé le même geste humanitaire en se couchant pendant quelques minutes sur l'un des 24 lits dressés pour recevoir les donneurs, aux casernes du chemin de la Côte-des-Neiges.

Arrivée continue de donneurs

Le marathon avait débuté à 11 h., samedi matin, alors que les quelques centaines de personnes qui se trouvaient déjà sur les lieux avaient été accueillies par le conseiller municipal Henri-E. Vautelet, représentant du maire Camillien Houde, et le major-général E.-J. Renaud, C.B., C.B.E., président du comité des donneurs de sang de la Croix-Rouge locale.

Quelques minutes après la brève cérémonie officielle qui s'était déroulée sur la vaste scène dressée pour les centaines d'artistes qui devaient défiler là au cours des journées de samedi et dimanche, les premières prises débutaient dans la partie opposée de la grande salle du manège, sous la direction du Dr Cecil Harris, directeur provincial de la Croix-Rouge.

Rapidement, par la suite, les donneurs commencèrent à s'aligner, dans cette salle, pendant que des centaines d'autres écoutaient les artistes qui participaient à leur façon à ce marathon en donnant un spectacle qui ne s'est pas ralenti pendant un seul instant, au cours des deux dernières journées.

Par permission spéciale des différentes associations qui les groupent, on le sait, tous avaient accordé leur appui bénévolement à cette initiative de la Croix-Rouge locale, qui voulait ainsi "refaire" ses provisions plutôt basses de plasma sanguin, à une époque de l'année où on en a particulièrement besoin, dans les hôpitaux.

Transport gratuit

L'Association des taxis vétérans avaient également accordé son appui à cette initiative en transportant gratuitement aux casernes de la Côte-des-Neiges tous ceux qui désiraient s'y rendre. Pendant les 37 heures du marathon, les voitures jaunes et noires ont stoppé des centaines de fois devant le manège pour laisser descendre des donneurs ou en prendre d'autres qui venaient de participer à cet effort presque gigantesque dont la réussite a été à la même mesure.

Tout ce qui a été nécessaire pour sustenter les donneurs, après leur offrande de sang avait également été donné par divers établissements montréalais. Mais, comme les artistes qui ont participé aux spectacles, nombre de ces généreux donateurs ne se sont pas contenté de ce premier geste, ils ont attendu comme les autres, dans l'enfilade des volontaires, pour donner eux-mêmes jusqu'à leur sang.

Au nom du maire Houde, le conseiller municipal Henri-E. Vautelet souhaite la bienvenue aux centaines de personnes qui remplissaient déjà les casernes, dès 11 h., samedi matin. A gauche, le maire Edward Wilson, de Verdun, l'un des nombreux dignitaires présents, à droite, M. Sam Gershenson, l'initiateur de ce marathon qui a battu tous les records antérieurs, en Amérique du nord.

(clichés LA PRESSE).

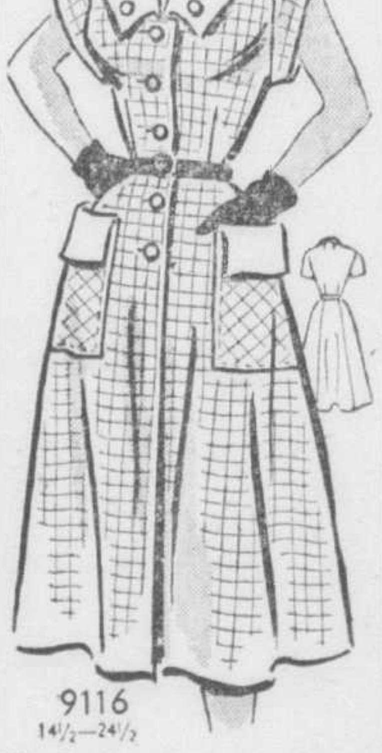

9116
14½—24½

9116—Modèle très simple pour robe de maison ou mise de réception intime. Ouverte au devant, elle est agrémentée d'un col à revers nouveaux et de bordures contrastantes aux poches. Grandeurs: 14½, 16½, 18½, 20½, 22½ et 24½. La taille 16½ requiert 4⅛ verges de 35", et ¾ verges de tissu contrastant. **Prix, 37c, taxe comprise.**

Adresser comme suit: Dépt. des Patrons, La Presse, Montréal. Mentionner la grandeur et le numéro du patron. Inclure **37c par patron,** taxe comprise, soit par bon postal ou mandat d'express. Ne pas faire de réclamation avant 15 jours. La Presse n'est pas responsable des lettres non reçues. Prière de mentionner son nom et son adresse. TOUTE ADRESSE DOIT COMPORTER LE NUMERO DU DISTRICT POSTAL. Ces patrons, avec notes en français, ne sont pas échangeables. Ils ne sont pas en vente à nos bureaux. On ne peut s'y procurer non plus ni catalogue ni cahier de modes.

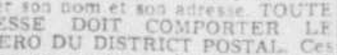

PARAMOUNT
CREDIT JEWELLERS
Faites réparer vos montre et horloge par des experts. Service rapide. Garantie d'un an. Epreuve électronique. 363 rue Ste-Catherine (ouest de Bleury) HA. 0888. Montres reçues par la poste, retournées franco.

Un Allemand établit un record de jeûne

Francfort, Allemagne, 12, (PAf) — Willy Schmitz a affirmé, hier soir avoir établi un nouveau record en passant 79 jours et trois heures sans prendre de nourriture. Il déclare n'avoir avalé que de l'eau minérale pendant les 78 jours où il s'est fait enfermer dans une cage scellée.

Il avait d'abord l'intention de terminer son jeûne plus tôt, mais il décida de le prolonger en apprenant qu'un fakir avait établi un record de 77 jours et deux heures en Italie. Un médecin affirme que sa santé est étonnamment bonne mais qu'il n'aurait probablement pas pu vivre plus de trois ou quatre autres jours sans manger. Il a perdu 78 livres.

MME ALPHONSE BERNIER

Saint-Hyacinthe, (DNC) — Mme Alphonse Bernier, née (Alice) Saint-Germain, qui demeurait à l'Hôtel-Dieu de Saint-Hyacinthe, est décédée à l'âge de 70 ans.

Les funérailles eurent lieu à la cathédrale. La levée du corps fut fait par Mgr Gaston Girouard, chancelier, et le service chanté par l'abbé Albany Côté, professeur au séminaire de Saint-Hyacinthe, assisté des abbés Paul Déry et Gérard Bousquet, vicaires.

Funérailles de M. A. Robichaud

Ces jours derniers, ont eu lieu en l'église Ste-Catherine, les funérailles de M. Alexandre Robichaud, époux de Agnès-Edmée Gervais, décédé à l'âge de 64 ans et 3 mois.

Le défunt laisse dans le deuil, outre son épouse, sa fille, Cécile; deux frères, Paul et Jos-X. Robichaud, et une soeur, Corinne, de New Richmond; ses beaux-frères, MM. Albert Gervais et Alphonse Thibault; ses belles-soeurs, Mmes A. Gervais, Alphonse Thibault (Jeanne Gervais) et Jos-X. Robichaud (Laurette Pichette).

La levée du corps fut faite par l'abbé Boismenu, curé de la paroisse, qui chanta aussi le service assisté des abbés Leclair et Picard, diacre et sous-diacre. La chorale de la paroisse, sous la direction de M. Beaudoin, exécuta la messe de Perosi et Mlle Beaudry touchait l'orgue. Les porteurs furent MM. M. Coderre, René Dubois, Marcel Gérard, Arthur Dubois, [illegible] Bellemare, Marcel Leduc, Henri Desrosiers.

Le deuil était conduit par le frère du défunt, M. Jos.-X. Robichaud; ses beaux-frères, ses neveux Camille Gervais, Henri et Gilles Thibault; ses cousins, le Dr Emile Noël, MM. Emery Frigon et Louis LaTerreur.

Dans le cortège, on remarquait MM. Dagenais, Pelletier, Coffey, Doré, Elias Lévesque, Marcel LeBlanc, Emile Leblanc, J.-G. LeBlanc, M. Gravel, Georges Duchaîne, P.-X. Barsalou, Eddy Monty, P.-M. Shannon, S. Barsalou, J. Groleau et nombre d'autres.

L'inhumation eut lieu au cimetière de la Côte-des-Neiges. M. Robichaud était natif de New Richmond, comté de Bonaventure.

GAGNANTE du GRAND CONCOURS de la
BUANDERIE NEW METHOD

NEW METHOD
ANNIVERSAIRE
Dec 1952
ICI

Mme Charles Sabourin, 2671 rue Délisle, à Montréal, est l'heureuse gagnante d'un magnifique appareil de télévision à la suite de sa participation au grand concours de la BUANDERIE NEW METHOD, organisé en marge de son 40ième ANNIVERSAIRE. Le tirage eut lieu le 22 décembre dernier au Palais du Commerce. Nous voyons M. Hector Jolicoeur qui félicite Mme Sabourin d'avoir gagné le premier prix. De gauche à droite, M. Jacques Bellemare, secrétaire-trésorier de la Buanderie New Method, M. Charles Sabourin et Mme Sabourin, M. Hector Jolicoeur, président de la Buanderie New Method et Maurice Jolicoeur, vice-président.

3 évadés condamnés

Chicoutimi, 12, (PCf)—Trois hommes qui s'étaient enfui de la prison de Chicoutimi à la fin du mois dernier, pour être repris le lendemain matin, ont été condamnés samedi à trois ans de pénitencier chacun. Il s'agit de Rosaire Germain, de S.-Félicien, Claude Lemieux, de Montréal, et Winston Brindle, d'Arvida. Ils ont demandé d'être envoyés à une autre prison parce que leurs parents et amis vivent dans la région.

DENTISTE
Dr J. A. LAMARRE
CHIRURGIEN - DENTISTE
2011 AVE UNION — LA. 3227-8
Quelques pas à l'arrière du magasin Morgan. Plus haut que la rue Ontario
Bureaux ouverts lundi, mercredi, vendredi à 8 hres 30. Mardi et jeudi 9 à 6 hres. Samedi, 9 h. à 4 h.

CÉLÈBRES PIANOS LESAGE
Dans les hautes notes, comme dans les basses notes, le son du piano "Lesage" prend un accent riche et pur. Cette qualité musicale du piano "Lesage" a consacré sa renommée internationale. Le piano signé "Lesage" demeure toujours synonyme de musicalité, d'excellente fabrication et de grande élégance.
Termes faciles
SALLE D'ECHANTILLONS
Palais du Commerce
Chambres 126 et 128,
HA. 0267
1600 Berri, Montréal
Le "Château"

La Parisienne
PARISIAN
BOTTLE REGISTERED PROPERTY OF FYON & FYON LIMITED MONTREAL

La PARISIENNE
EAU DE JAVELLE
SURVEILLEZ BAIGNOIRES ET EVIERS
C'est là que les germes fourmillent vite. Nettoyez-les tous les jours avec La Parisienne, c'est plus sûr.
La Parisienne tue les germes!
ECONOMISEZ 2¢ en retournant à votre épicier toute bouteille vide de La Parisienne.
FYON & FYON LIMITEE, MONTREAL

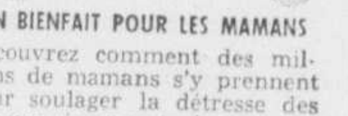

Quand les GROS RHUMES arrivent, vite, DU VICKS VAPORUB EN INHALATION
Soulagement profond des rhumes et du nez bouché à chaque respiration!
UN BIENFAIT POUR LES MAMANS
Découvrez comment des millions de mamans s'y prennent pour soulager la détresse des rhumes si agaçants de cette façon spéciale . . . avec ce même Vicks VapoRub qui apporte de si bons résultats en frictions.
Si facile . . . si efficace
Mettez tout simplement deux bonnes cuillerées de VapoRub dans un inhalateur ou un bol d'eau bouillante, conformément aux instructions qui sont fournies avec le paquet. Puis . . . respirez les vapeurs médicinales calmantes.
Chaque respiration entraine la combinaison éprouvée de médicaments du VapoRub au plus profond des bronches congestionnées par le rhume. Soulage . . . *tout de suite.*
Pour que le soulagement *dure pendant des heures,* faites une friction au Vicks VapoRub sur la gorge, le dos et la poitrine.
LE PLUS CONNU DES REMEDES DE FAMILLE POUR VOUS SOULAGER DE LA DETRESSE DES RHUMES

Le CANADA a besoin d'aides-gardes-malades
Si vous vous jugez apte à soigner les malades . . . si vous aimez travailler avec d'autres . . . si vous désirez faire partie d'une équipe . . . le Canada a besoin de votre aide pour remplir la tâche croissante de tous les hôpitaux et services d'hygiène publique . . . **le Canada a besoin d'aides-gardes-malades** pour service en temps de paix et en cas d'urgence nationale. Le ministère des Affaires des Anciens Combattants, de concert avec les autorités fédérales de la Défence Civile, a établi des écoles d'aides-gardes-malades à Toronto et Montréal, afin d'aider les infirmières diplômées à soigner les malades dans les hôpitaux ou les maisons privées. Après neuf mois d'instruction, les élèves qui auront réussi seront prêts à entreprendre une intéressante carrière de service national.
—Les jeunes gens et les jeunes femmes âgés de 18 à 40 ans, qui ont terminé la neuvième année, peuvent s'inscrire. Ils sont invités, pour obtenir de plus amples renseignements sur ce cours institué par le gouvernement, à écrire au
Directeur des services infirmiers,
Ministère des Affaires des Anciens Combattants,
Ottawa, Ontario.
PUBLIE PAR AUTORITE DE L'HONORABLE HUGUES LAPOINTE, MINISTRE DES AFFAIRES DES ANCIENS COMBATTANTS

MME JOSEPH COTE

Saint-Hyacinthe (DNC) — Mme Joseph Côté, née (Florida) Aubin, de Saint-Hyacinthe; six frères e deux soeurs MM Fra- l'âge de 56 ans. Outre son époux, elle laisse un fils, M. Jean-Paul Côté, de Saint-Hyacinthe; six frères et deux soeurs MM. Fraser Aubin, de La Providence, Joseph, de Saint-Hyacinthe, Ernest, Gérard, Roméo et Zoël, de Sainte-Appolinaire; Mmes Aimé Martineau (Alice), de Saint-Hyacinthe, Georges Kilby (Laurianne), de Saint-Nicolas.

Les funérailles eurent lieu à la cathédrale de Saint-Hyacinthe. La levée du corps fut faite par l'abbé Gérard Bousquet, vicaire de la paroisse, qui chanta aussi le service, assisté des abbés Paul Déry et Gérard Barbeau.

Le projet de l'armée européenne

La participation britannique exclurait toute autorité supranationale.

Londres, 12. (AFP) — La possibilité d'une participation des troupes britanniques à la création de l'armée européenne, bien qu'écartée de prime abord par les porte-parole du gouvernement britannique, n'est toutefois pas complètement abandonnée. Mais il est clair que la première démarche concrète en vue de la contribution anglaise ne viendra pas de Londres, estiment les observateurs.

Les récentes déclarations faites à ce sujet par le maréchal Montgomery ont été évidemment qualifées aussitôt de "vues très personnelles", qui ne traduisaient nullement la position du gouvernement. Dans les milieux britanniques compétents, on déclare toutefois que l'opinion exprimée par le maréchal Montgomery reflète un sentiment qui gagne de plus en plus de terrain dans les milieux responsables anglais.

Il semble, en effet, que les Anglais aient pratiquement admis que la seule façon de sauver le projet de création d'une armée européenne est qu'ils s'y joignent.

Avant le maréchal Montgomery, le général en retraite Sir Brian Horrocks, ancien commandant en chef de l'armée britannique du Rhin et commandant du trentième corps, actuellement "huissier de la verge noire à la chambre des Lords", avait, dans un article publié par le "Sunday Times", exprimé le mêmes vues que son ex-chef.

Liaison étroite déjà acceptée

On rappelle ici que la Grande-Bretagne avait déjà accepté de se tenir en liaison étroite avec l'armée européenne, d'aider à l'entraînement de ses troupes et de se consulter avec la France pour décider quelle action devrait être entreprise au cas où les Allemands abandonneraient la communauté européenne de défense.

Mais les Anglais, souligne-t-on dans les milieux bien informés, n'accepteront jamais d'adhérer à l'autorité supranationale. Dans ces milieux, on fait cependant remarquer que M. René Mayer, le nouveau président du Conseil français, a promis dans son discours d'investiture de chercher à obtenir la signature de protocoles additionnels au traité de Paris, afin de protéger l'intégrité de l'armée française et de sauvegarder le droit d'envoyer les forces françaises outre-mer. Si des assurances similaires pouvaient être accordées à la Grande-Bretagne en même temps que l'abandon du projet d'autorité, tel qu'il est conçu actuellement, la Grande-Bretagne, si elle était pressentie d'une manière quelconque, pourrait envisager plus facilement d'adhérer à la communauté de défense européenne, déclare-t-on dans ces milieux.

Deux incendies à Ste-Rose

On voit ici les débris de la maison de M. Télesphore Paquette, à l'angle du boulevard Labelle et de la Petite Côte, à Ste-Rose. Les flammes y ont éclaté au début de la soirée de vendredi et, activées par un vent violent, elles ont rapidement pris des proportions considérables menaçant plusieurs autres immeubles, dont le garage de M. Lucien Dagenais. On aperçoit dans la photo, M. Jean-Noël Dagenais qui a dirigé les opérations des pompiers de Ste-Rose ouest et a réussi, avec ses hommes, à éviter une conflagration, bien qu'il fut impossible de sauver la maison en bois de M. Paquette.

Les pompiers de Ste-Rose ont rapidement maitrisé, samedi après-midi, les flammes qui ont éclaté sur le toit du terminus de la compagnie de Transport provincial, à Ste-Rose. Grâce à la rapide intervention des sapeurs, le feu a été confiné à la toiture. A l'intérieur, des dommages ont été causés par l'eau et la fumée.

(photos Marcel Simard, Ste-Rose)

Une puissante offensive des rouges parée

L'infanterie ennemie tente vainement son plus grand effort de la nouvelle année.

Séoul, 12. (PAf) — Les fantassins communistes ont lancé leur plus puissante offensive de la nouvelle année, aujourd'hui, sur le front coréen où le mercure enregistre une température glaciale. Les rouges, au nombre de 1,500, ont vainement tenté de pratiquer une brèche dans les lignes alliées à la faveur de l'obscurité.

Les plus violents combats se sont déroulés dans le secteur montagneux de l'est. La bataille, qui dégénérait souvent en corps à corps, a fait rage pendant près de trois heures. Un officier d'état-major de la huitième armée américaine dit qu'environ 213 des 900 fantassins rouges ont été tués.

Les chasseurs bombardiers alliés ont poursuivi leurs raids contre l'important centre de ravitaillement de Sinanju dans le nord-ouest coréen. Dix B-29 américains ont lancé des tonnes de bombes sur cinq cours ferroviaires dimanche soir.

Les Sabres américains, escortant les chasseurs-bombardiers, ont attaqué des MIG-15 communistes au cours de brefs combats sans perte mutuelle.

La bataille du front oriental a débuté au nord-est du Bol à punch. Les communistes nord-coréens ont attaqué par une tempête de neige, au nombre de 650 la première fois, puis 150 autres communistes se lançaient contre les postes alliés juste à l'est. Les deux attaques ont été repoussées.

Défaite chinoise au Capitole

Vers le même temps, une puissante offensive rouge était signalée contre la colline du Capitole à l'est du front central. Deux compagnies entières de Chinois, soit environ 400 hommes, ont livré bataille pendant près d'une heure avant de se retirer. Ils ont perdu environ 45 hommes.

Les Chinois ont également lancé 200 hommes contre un poste avancé allié juste au sud du Mont Chauve sur le front occidental. Ils ont attaqué de deux directions sous le couvert d'un barrage d'artillerie et de mortiers mais ont été repoussés 20 minutes plus tard.

Les Nations unies ont lancé deux raids peu importants contre les lignes rouges du front occidental. Au cours de l'un d'eux, les Alliés ont échangé des coups de feu pendant 30 minutes avec les communistes avant de se retirer.

Me Albert Mayrand au congrès de Chicago

Me Albert Mayrand, secrétaire de la faculté de droit de l'Université de Montréal, a assisté récemment à Chicago au congrès annuel de l'Association of American Law Shools. Me Mayrand, qui y représentait l'Association des professeurs de droit du Canada, dont il est le président, a porté la parole à la séance d'ouverture de ce congrès auquel assistaient plus de 700 professeurs d'une centaine de facultés et écoles de droit.

On sait que la faculté de droit de l'U. de M. fêtera en 1953 le 75e anniversaire de sa fondation et que l'Association des professeurs de droit du Canada tiendra sa réunion annuelle à Montréal, à cette occasion.

Artistes antiques

—Les Babyloniens et les Egyptiens ont produit des travaux à l'aiguille beaux et compliqués en se servant d'arêtes de poissons comme aiguilles.

Repos complet pour Churchill

L'homme d'Etat se baigne, peint, dicte ses mémoires . . . et est invisible.

Ile Tower, Jamaïque, 12. (PCf) —Le premier ministre le T.H. Winston Churchill, en vacances à l'île Tower, à la Jamaïque, après avoir effectué des visites amicales auprès des chefs politiques américains, s'est réfugié dans un isolement presque complet.

Les journalistes, les photographes et les cinéastes ne l'ont pas aperçu une seule fois depuis son arrivée vendredi dernier.

Il a déclaré aux journalistes, avant de quitter Washington dans l'avion privé du président Truman, qu'il désire le repos absolu. C'est bien ce qu'il fait apparemment.

Il a travaillé, aujourd'hui, à ses mémoires de guerre et s'est fait chauffer au soleil. On dit qu'il peint et se baigne également.

Un autre éminent Britannique qui s'évade de l'hiver humide de la Grande-Bretagne, Lord Beaverbrook, d'origine canadienne, a pris le lunch, hier, avec M. Churchill.

Les journalistes n'ont rien pu obtenir. Ils n'ont même pas réussi à communiquer avec les secrétaires du chef britannique. Plusieurs journalistes venant des autres possessions britanniques dans les Caraïbes sont repartis dimanche.

"Ils ont abandonné le fantôme" a déclaré l'un d'eux.

"Nous ne voulons pas gâter les vacances de M. Churchill, mais nous n'avons absolument aucun renseignement sur ses activités; ses secrétaires sont inaccessibles."

Le Kingston Gleaner, seul quotidien du matin de la Jamaïque s'est plaint en ces termes:

"Pendant que le monde attend des nouvelles de son activité, ici, il nous est impossible de communiquer avec le secrétaire de M. Churchill, M. John Colville."

Les seules nouvelles au sujet des Churchill proviennent de l'extérieur.

Le retour le 23 janvier

On apprend que la fille du premier ministre, Sarah Churchill, devait arriver hier de New-York où elle joue à la télévision.

Mme Churchill et une autre de ses filles, Mme Christopher Soames, sont arrivées deux jours avant le premier ministre qui s'est entretenu amicalement et non officiellement avec le président-élu, M. Eisenhower, à New-York ainsi qu'avec le président Truman à Washington.

M. Colville a déclaré aux cameramen américains qu'il est peu probable que M. Churchill les reçoive. Il a dit que les photographes pourront peut-être le photographier lors de sa visite à Kingston en fin de semaine.

M. Churchill doit retourner à New-York, par avion, le 22 janvier et s'embarquer le lendemain sur le "Queen Mary".

Dans le Pacifique, un séisme sans dommages

Vancouver, 12. (PC) — Le séisme de dimanche qui a été enregistré sur nombre de sismographes au Canada et aux Etats-Unis n'a apparemment pas causé de dommages.

L'observatoire fédéral d'astrophysique à Saanich, C.-B., a décrit ce choc comme modérément fort et calculé que son épicentre se trouvait à un peu plus de 1,000 milles au nord-ouest de Victoria dans le golfe de l'Alaska.

Mais le service de communications de l'Alaska et la garde côtière disent qu'ils n'ont pas reçu de rapports sur ce séisme en Alaska. Ils ajoutent que ce fut une secousse marine probablement et que, conséquemment, la plupart des points terrestres d'observation n'en ont pas eu connaissance.

La dernière secousse qui a causé des dommages dans le nord-Pacifique remonte à 1949. Ce choc tellurique atteignit surtout l'archipel de la Reine-Charlotte.

Les observations de Saanich sur le dernier séisme sont contredites par Berkeley, Cal., qui place l'épicentre du séisme de dimanche dans l'Etat mexicain d'Oaxaca.

NOUS LOUONS
DES REFRIGERATEURS ELECTRIQUES DE 6-7-8 ET 9½ PIEDS CUBES COMPLETEMENT NEUFS
A partir de $6.00 par mois

Eliminez les tracas et le prix de la glace grâce à nos conditions avantageuses de location — Prix spécial si vous désirez l'acheter durant la location. Venez nous voir ou téléphonez à HA. 8111.

J. Donat Langelier Limitée
510 EST, SAINTE-CATHERINE
entre S.-Denis et S.-Hubert

Etes-vous amateur de RÔTI de BOEUF?

Nous servons du ROTI DE BOEUF tous les jours au TRAYMORE. Nous prenons les côtes épaisses et juteuses du meilleur boeuf... nous les faisons rôtir lentement pour leur garder tout leur jus et toute leur saveur... Nous servons ensuite de très grandes tranches et nous sommes certains que vous vous régalerez.

Le Restaurant
Traymore
"Le restaurant aux 1000 mets"

"Tous apprécient la qualité"
Comptoir de cafeteria
Deux bars aux huitres — Service à la table
VISITEZ NOS BARS D'HUITRES
Liqueurs autorisées aux repas
1107 STE-CATHERINE OUEST — MA. 6695

EN VIGUEUR MAINTENANT
Nouveau
SERVICE EXPRESS DIRECT
de Montréal à Washington
PAS DE CHANGEMENT D'AUTOBUS
PAR LA GRANDE ROUTE DU NEW-JERSEY

AVEC CORRESPONDANCES DIRECTES POUR TOUTE LA FLORIDE

Vous pouvez maintenant monter dans un confortable autobus Super Coach à 12h. 30 (midi trente) à Montréal, vous glisser dans un fauteuil moelleux que vous n'aurez pas à quitter avant Washington... où vous pourrez visiter la ville à moins que vous ne préfériez prendre une correspondance pour la Floride.

	Aller		Aller
NEW-YORK	$9.10	DAYTONA BEACH	$29.90
BOSTON	8.25	MIAMI	33.95
BALTIMORE	13.25	ST-PETERSBURG	32.20
WASHINGTON, D.C.	14.15	TAMPA	31.75
JACKSONVILLE	27.85	ORLANDO	30.65

Epargnez 10% DANS CHAQUE SENS avec un aller-et-retour.

Autres horaires commodes tous les jours pour New-York, Boston, Washington, la Floride

TERMINUS PROVINCIAL TRANSPORT
1188 ouest, rue Dorchester — Tél.: UN. 6-8441

GREYHOUND

Aide à décongestionner les RHUMES DE POITRINE
soulage toux et bronchite!

En plus d'apporter un soulagement rapide et durable, la remarquable médication calmante et pénétrante de Musterole aide à enrayer la congestion. Musterole présente tous les avantages d'une mouche de moutarde et vous épargne l'ennui d'en faire une. Il suffit de frictionner. Demandez Musterole par son nom!

FRICTIONNEZ DE MUSTEROLE
"Un véritable onguent de moutarde"

CHOCOLATS CHARLES VERMIFUGES

Votre enfant a des vers s'il a les yeux cernés, s'il souffre de démangeaisons au nez et à l'anus, s'il a mauvaise haleine, s'il maigrit visiblement. Les CHOCOLATS CHARLES VERMIFUGES LES FERONT DISPARAITRE. La Boîte 75¢.

Est-ce vous?

nerveuse irritable
sans sommeil sans appétit
Vous avez besoin de
Nourriture Dr. Chase
POUR LES NERFS
Epargnez 39¢ Achetez le grand format

Prenez l'avion
NEW YORK OWL
Seulement $14.20
Economisez 1/3
DE BURLINGTON, VT. $11.25
COLONIAL AIRLINES
Tel.: MA. 2201
ou voyez votre agent de voyages

OFFRE ANNUELLE DE
Nettoyage à Sec
TOILET LAUNDRIES!

ESCOMPTE DE 20%

SUR TOUTES LES COMMANDES DE NETTOYAGE A SEC D'AU MOINS $5.

GOLD CREST
DEGRAISSAGE
Le plus merveilleux nettoyage à sec jamais réalisé.

Pour quelque temps seulement!

Voici l'occasion annuelle qui vous permet de bénéficier au prix le plus avantageux, du célèbre service de qualité supérieure Toilet Laundries. Vous épargnez 20% sur chaque commande d'au moins $5.00. Profitez de cette économie dès aujourd'hui.
Appelez IMMEDIATEMENT!

Wilbank 5121
ZENITH 25000

Toilet Laundries Ltd

CETTE OFFRE SPECIALE VAUT POUR TOUS LES ARTICLES NETTOYABLES
COMPLETS • ROBES
MANTEAUX • JUPES
PANTALONS • VESTONS
BLOUSES • TRICOTS
ROBES D'INTERIEUR et ARTICLES D'AMEUBLEMENT

Service téléphonique de 24 heures
Appelez à toute heure

Magasins à service rapide:
750, Guy, près St-Jacques O.
1409, Guy, près Ste-Catherine O.

PURITY FLOUR
PURITY FLOUR

Si légère ... qu'elle semble s'envoler!

DES GÂTEAUX LÉGERS ET SOUPLES . . . DES TARTES CROUSTILLANTES . . . DU PAIN EXQUIS . . . VOILÀ COMMENT LA FARINE PURITY EST MEILLEURE POUR TOUTE VOTRE CUISSON!

La qualité de la farine Purity s'impose aussitôt le sac ouvert: elle est fine, d'un blanc absolu, et légère comme un duvet. Essayez-la pour *toute* votre cuisson!

Vous obtiendrez des biscuits délicieux, des gâteaux légers comme la plume, une pâte croustillante, des petits pains succulents. Bien avisée si vous employer la farine qui est si légère qu'elle semble s'envoler: la farine Purity!

52-10P

FARINE PURITY À TOUT-USAGE

GAGNEZ DES PRIX EN ARGENT
PROGRAMME ANNIVERSAIRE PURITY
CKAC DU LUNDI AU VENDREDI 5:45 A 5:55 P.M.
Faites écouter aux enfants le Programme Anniversaire des Jeunes CKAC 10.05 à 10.20 A.M. LE SAMEDI MATIN

LINGES DE VAISSELLE ET TAIES D'OREILLERS
Achetez de la Farine Purity à Tout Usage en sacs-linges-de-vaisselle SPÉCIAUX de 24 ou 49 livres ou en sacs-taies-d'oreiller SPÉCIAL de 98 livres.

Un produit de PURITY FLOUR MILLS LIMITED, Meuniers des MÉLANGES À GÂTEAU PURITY, LA PÂTE À TARTE PURITY, de la FARINE D'AVOINE PURITY et des NOURRITURES PIONEER

ESSAYEZ AUSSI LE GRUAU PURITY, LES MÉLANGES À GÂTEAUX PURITY, LA PÂTE À TARTE PURITY

NOUVEAUTÉS 1953

VALIQUETTE

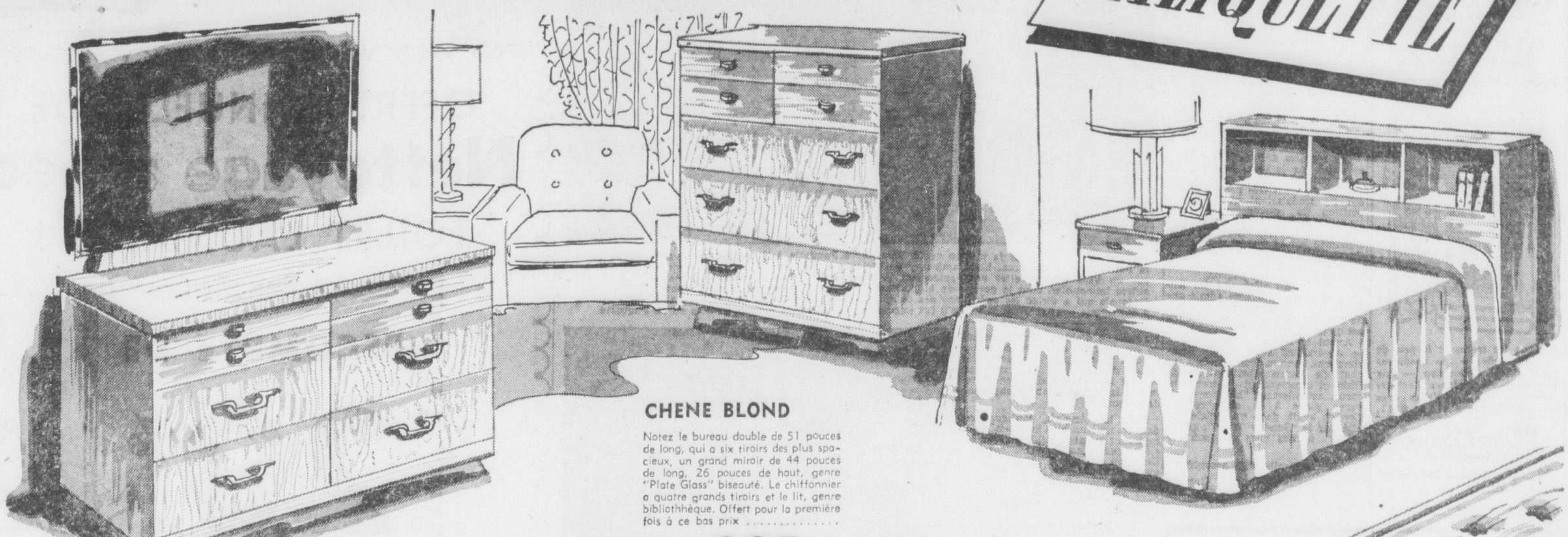

CHENE BLOND

Notez le bureau double de 51 pouces de long, qui a six tiroirs des plus spacieux, un grand miroir de 44 pouces de long, 26 pouces de haut, genre "Plate Glass" biseauté. Le chiffonnier a quatre grands tiroirs et le lit, genre bibliothhèque. Offert pour la première fois à ce bas prix ....

$225.00

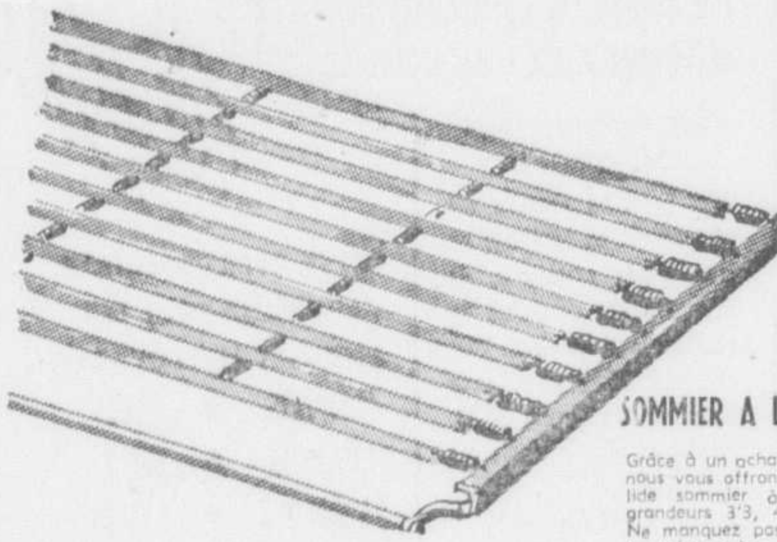

SOMMIER A LAMES

Grâce à un achat spécial nous vous offrons ce solide sommier à lames, grandeurs 3'3, 4'0, 4'6. Ne manquez pas de renouveler votre sommier en profitant de cette valeur extraordinaire.

$13.95

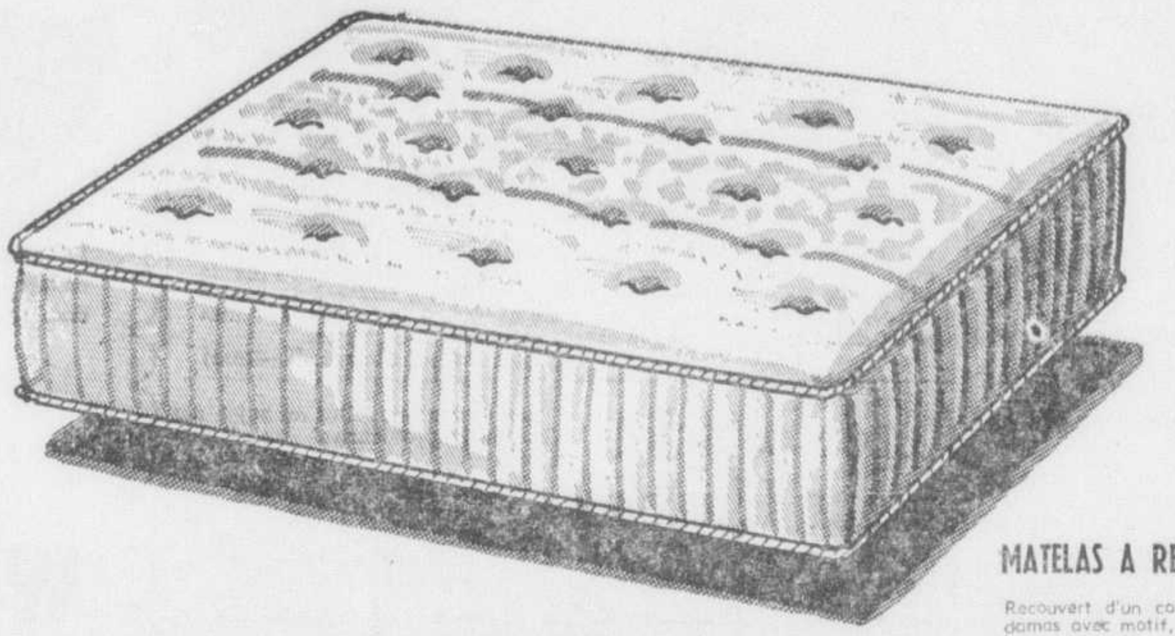

MATELAS A RESSORTS

Recouvert d'un coutil genre damas avec motif, ce matelas contient des centaines de ressorts en acier. La bande "Pre-Built" capitonnée vous assure l'apparence d'un lit bien fait. Poignées et ventilateurs en métal sur les deux côtés. Profitez de cette aubaine extraordinaire .....

$39.95

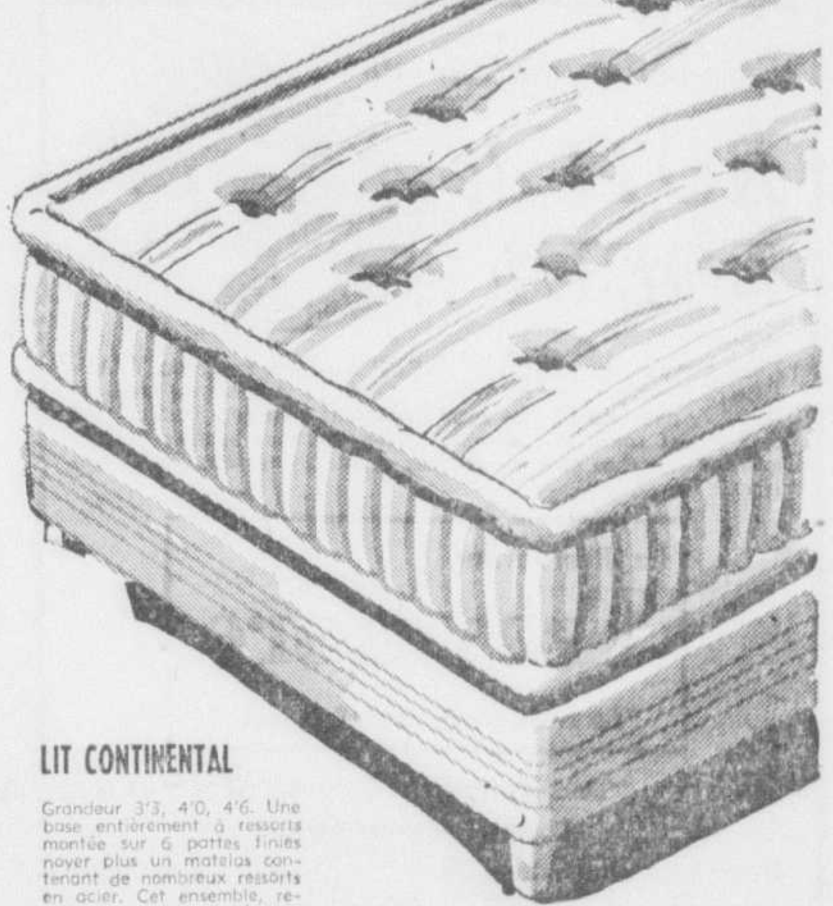

LIT CONTINENTAL

Grandeur 3'3, 4'0, 4'6. Une base entièrement à ressorts montée sur 6 pattes finies noyer plus un matelas contenant de nombreux ressorts en acier. Cet ensemble, recouvert d'un bon coutil, vous est offert à un nouveau bas prix de ....

$44.95

DRAPERIES... CONFECTION GRATUITE

APPORTEZ VOS MESURES
VOTRE CHOIX DANS
20 PATRONS DIFFÉRENTS

$17.95 PAIRE

Incroyable mais vrai, **nous nous engageons à confectionner,** sans charge, une paire de tenture, d'une laize non doublée — dans le tissu que vous choisirez parmi 20 différents patrons, de 48 pouces de largeur, d'une valeur de $3.00 la verge. Installation non comprise.

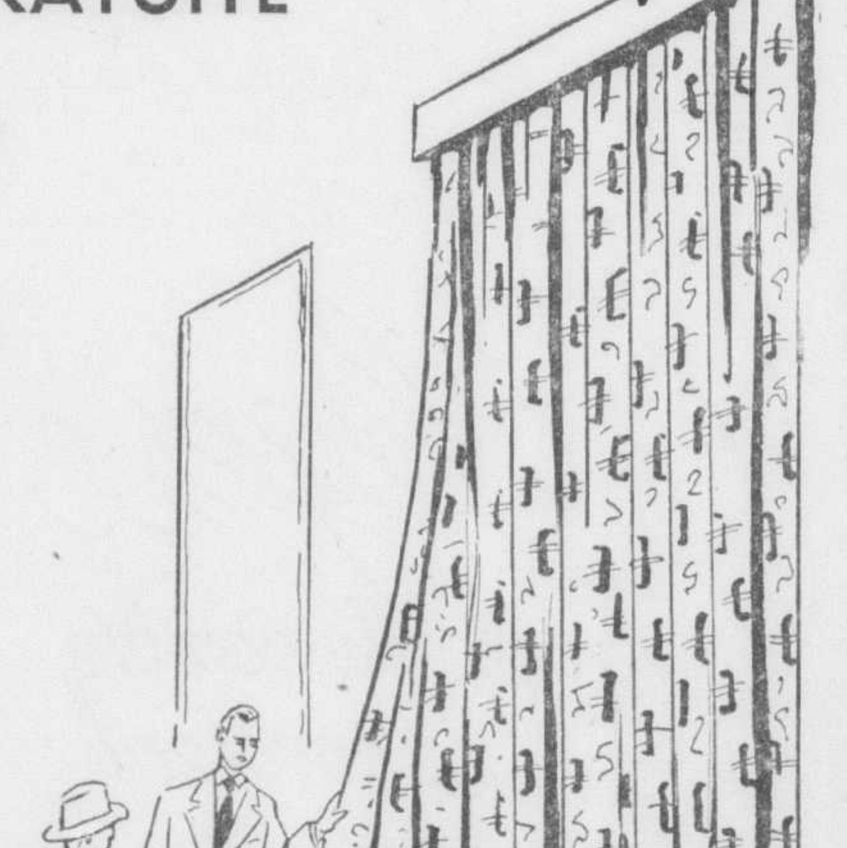

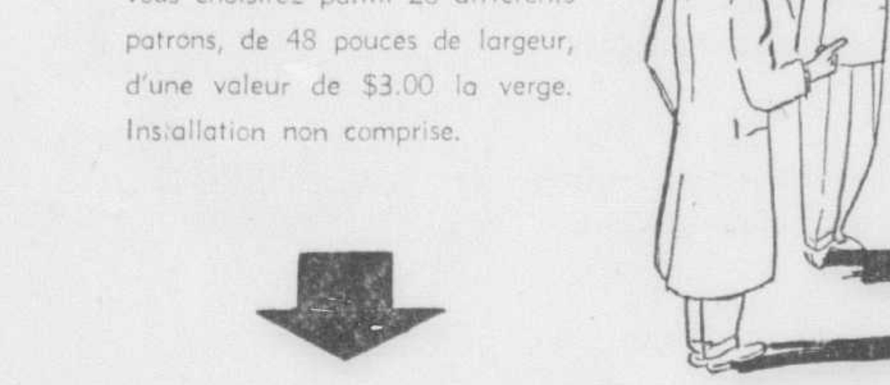

MARQUISETTES...

ORLON	$1.69	la verge
NYLON	$1.19	la verge
Marquisette	.69	la verge

À PRIX D'AUBAINE

ENTREPOSAGE GRATUIT
POUR SIX MOIS SUR VOS ACHATS

AUCUNE CHARGE D'INTÉRET
JUSQU'À LA DATE DE LIVRAISON

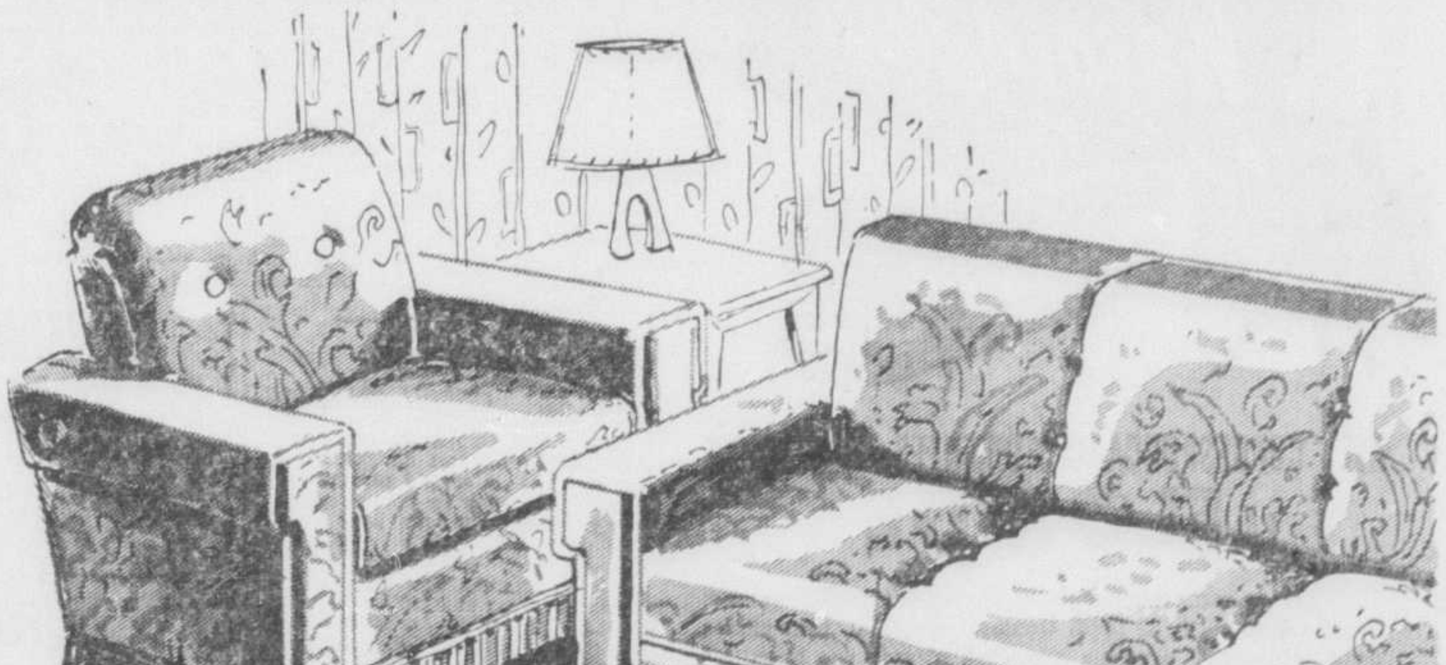

DAVENPORT

Mobilier Davenport de deux pièces, c'est-à-dire un fauteuil et un sofa. Ces meubles sont recouverts d'un tissu frisé dans des couleurs assorties. Ils ont tous de la frange de soie. Sofa très confortable à dossier qui bascule pour former un lit de 6 pieds de longueur. Remarquez le lit, il offre une surface tout-à-fait unie. Compartiment pour les couvertures.

$179.95

HEURES D'AFFAIRES :

9 à 6 tous les jours à l'exception du vendredi, ouvert jusqu'à 9 heures le soir

N. G. VALIQUETTE, 915 STE. CATHERINE EST, PL8811

NOUVEAUTÉS 1953

VALIQUETTE

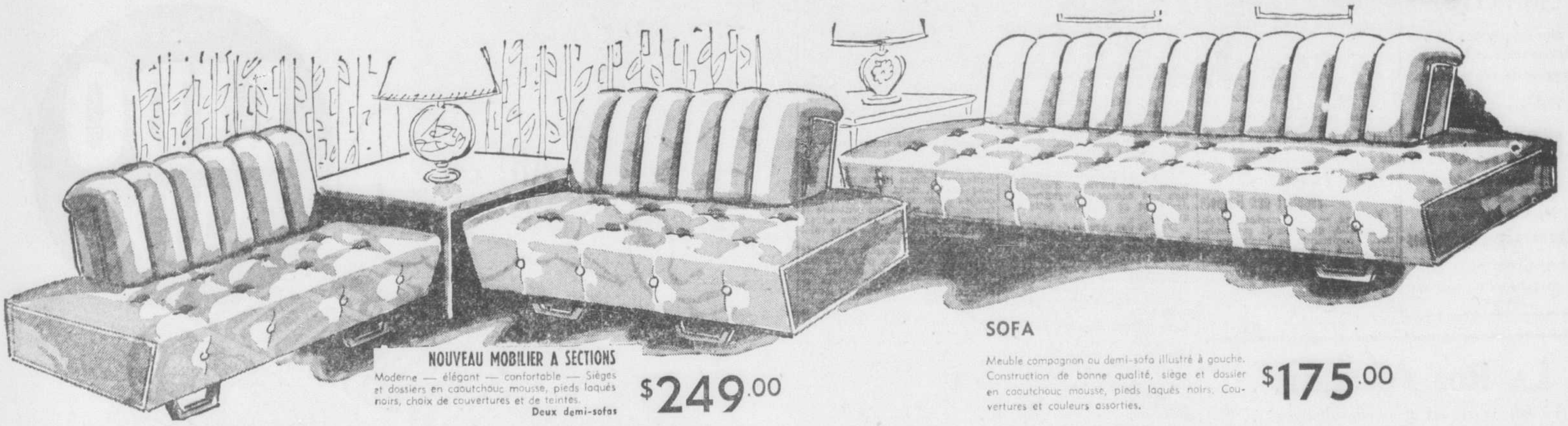

NOUVEAU MOBILIER A SECTIONS

Moderne — élégant — confortable — Sièges et dossiers en caoutchouc mousse, pieds laqués noirs, choix de couvertures et de teintes.

Deux demi-sofas $249.00

SOFA

Meuble compagnon ou demi-sofa illustré à gauche. Construction de bonne qualité, siège et dossier en caoutchouc mousse, pieds laqués noirs. Couvertures et couleurs assorties.

$175.00

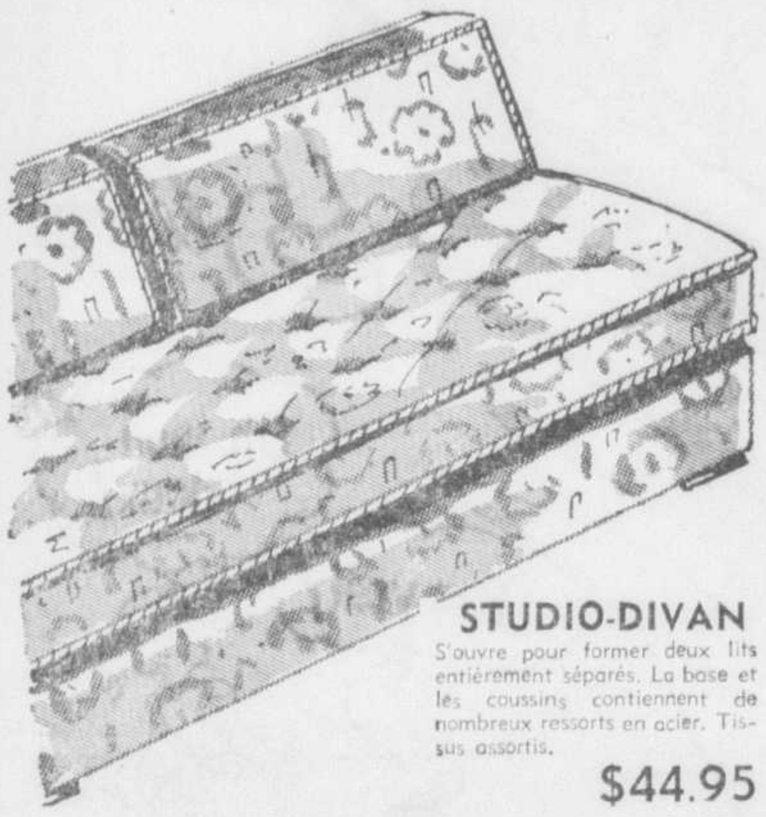

STUDIO-DIVAN

S'ouvre pour former deux lits entièrement séparés. La base et les coussins contiennent de nombreux ressorts en acier. Tissus assortis.

$44.95

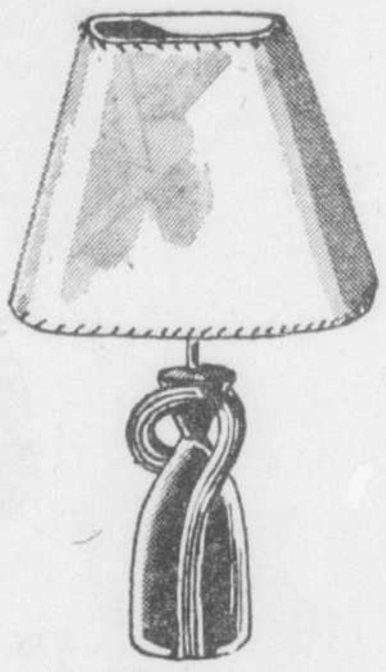

LAMPE

Base en céramique verte, abat-jour chartreuse. Hauteur 31 pouces. ... **$7.95**

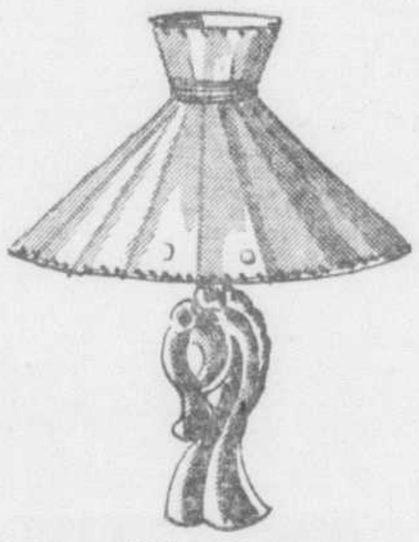

LAMPE

Base en céramique verte, abat-jour, teinte chartreuse ou rouge. .. **$13.75**

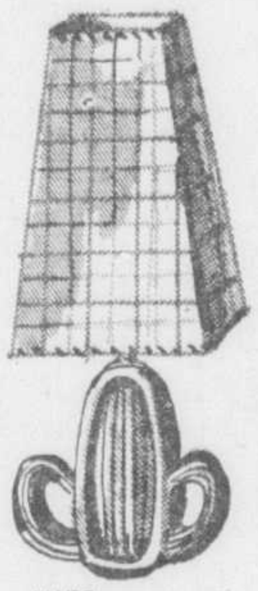

LAMPE

Base en poterie, abat-jour fibre de verre, teintes noir et gris, vert et chartreuse, brun et beige. **$7.95**

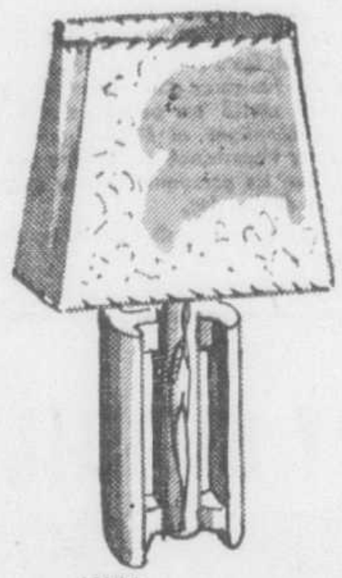

LAMPE

Lampe de style très moderne. Base et abat-jour chartreuse. **$12.75**

À PRIX D'AUBAINE
ENTREPOSAGE GRATUIT
POUR SIX MOIS SUR VOS ACHATS
AUCUNE CHARGE D'INTÉRET
JUSQU'À LA DATE DE LIVRAISON

CARPETTES WILTON

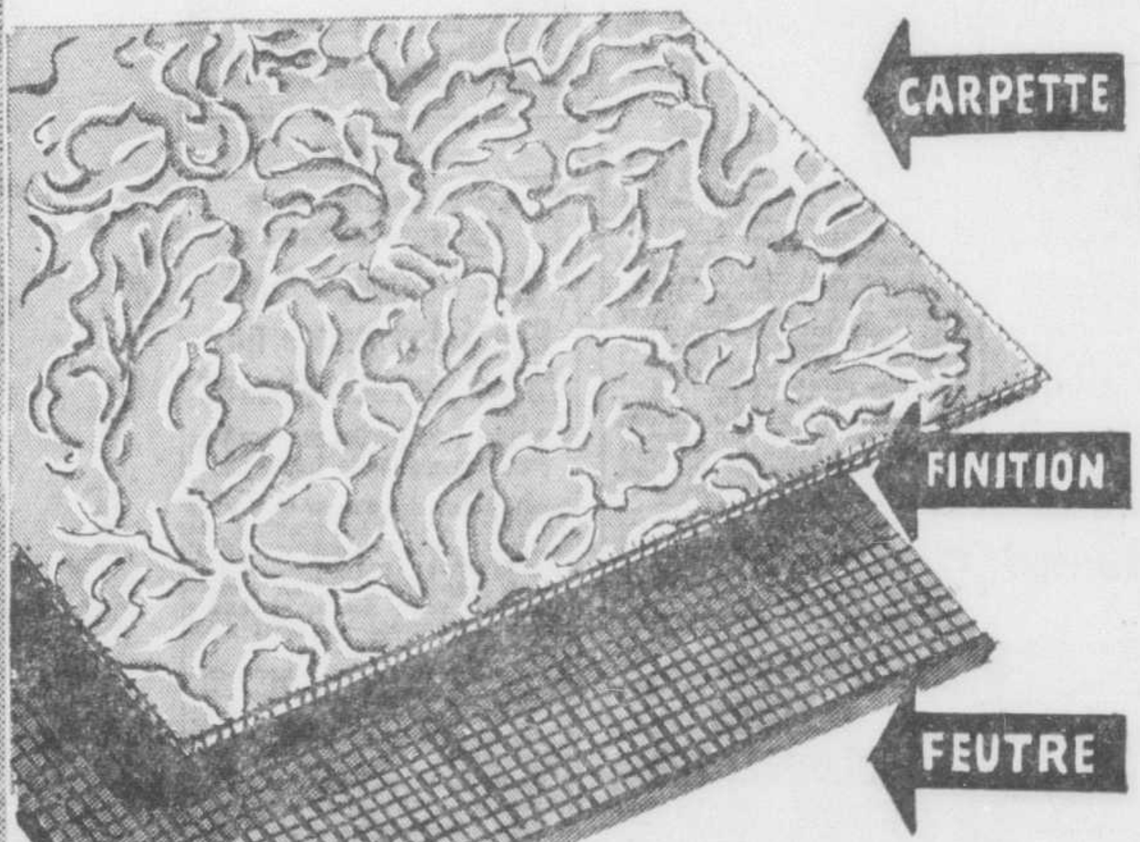

EN
BROADLOOM
FINITION
COMPRISE
FEUTRE
COMPRIS

9 x 12
Le tout pour $129.00

Une qualité de BROADLOOM WILTON importé de haute qualité. Choix de 2 nouveaux dessins modernes dans la teinte grise, aussi un autre dessin ton sur ton dans une teinte de vert turquoise et vert chartreuse. Ce prix d'économie comprend aussi Broadloom [illegible]i.

Le tapis, le feutre et la finition à un seul prix.

CARPETTES BARRY-MORE AVEC FEUTRE

Ces carpettes sont d'une qualité reconnue pour leur nom **"BARRYMORE"**. Choix de dessins ton sur ton. Profitez de ce prix d'économie qui comprend : **LA CARPETTE ET LE FEUTRE, pour** .... 9x10'6–79.00

CARPETTES TON SUR TON—Feutre compris

La grandeur la plus populaire pour les petites pièces. Choix de plusieurs dessins ton sur ton. Qualité très pesante. Pensez à ce prix d'économie qui comprend : **LA CARPETTE ET LE FEUTRE, pour** .... 6'9 x 9–53.00

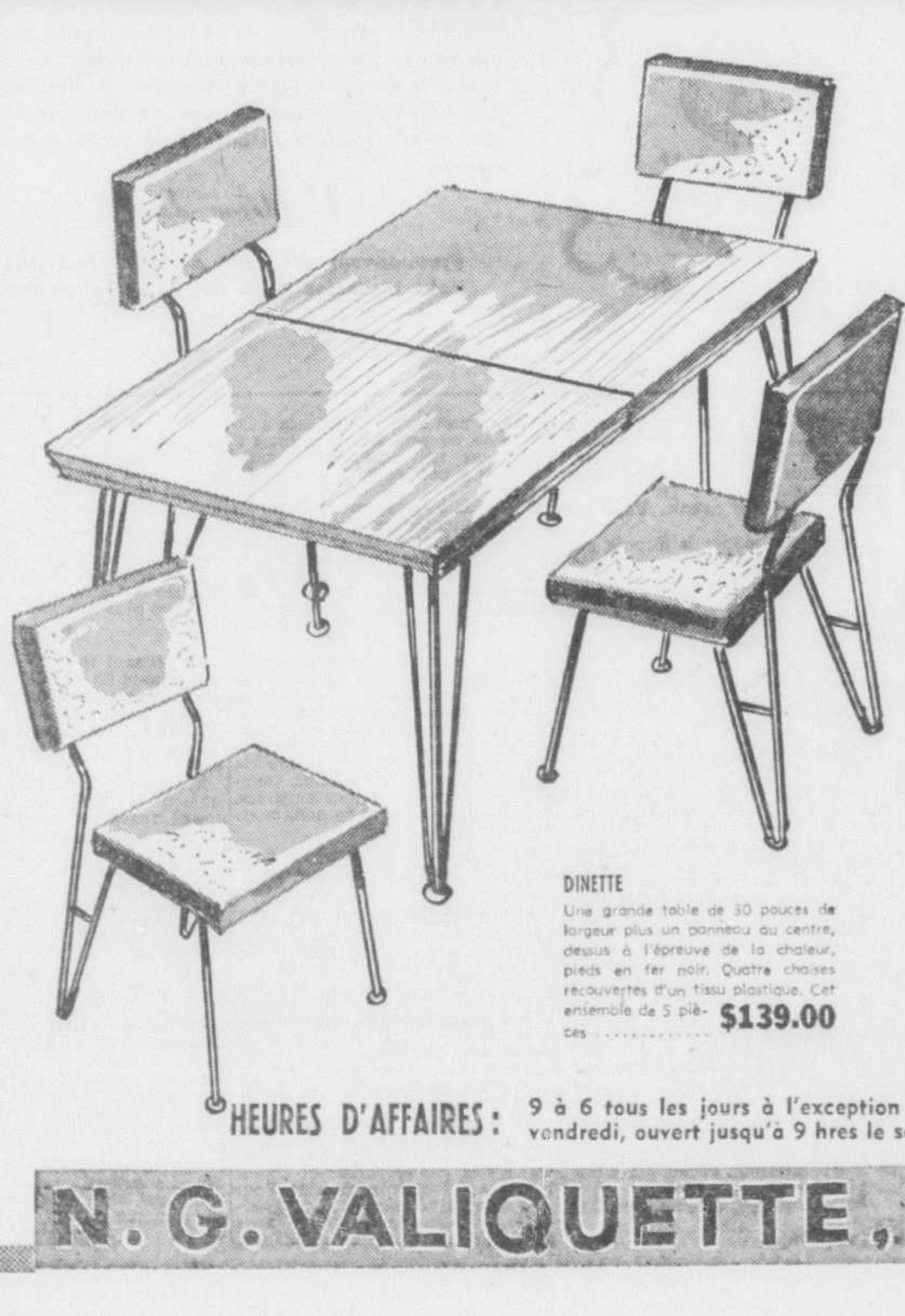

DINETTE

Une grande table de 30 pouces de largeur plus un panneau au centre, dessus à l'épreuve de la chaleur, pieds en fer noir. Quatre chaises recouvertes d'un tissu plastique. Cet ensemble de 5 pièces **$139.00**

HEURES D'AFFAIRES : 9 à 6 tous les jours à l'exception du vendredi, ouvert jusqu'à 9 hres le soir.

N. G. VALIQUETTE, 915 STE. CATHERINE EST, PL8811.

YEUX EXAMINES VERRES AJUSTES
BRUNO QUESNEL
OPTOMETRISTE ENREGISTRE
pratiquant chez
PEOPLES
CREDIT JEWELLERS
LIMITED
1015 RUE STE-CATHERINE OUEST
Salon d'optique fermé le mercredi, 12.30
Pour appointement, telephonez MA. 7071

TRÈS GROSSES CREVETTES
les plus succulentes, les plus savoureuses et les plus exquises jamais pêchées.
Au restaurant
TRAYMORE
★ Comptoir de cafeteria
★ Bars aux huîtres
★ Service à la table
Visitez notre comptoir à salades
Liqueurs autorisés aux repas
Rue Ste-Catherine O., angle Peel
MA. 6695

LA RUE AMHERST...
où vous verrez les plus belles fourrures...
où il vous en coûtera le moins...

Sélection incroyable de superbes fourrures, avec prix attrayants du mois de janvier.

En janvier pour une fourrure de choix à un prix de choix, c'est la rue Amherst qui donne le ton. Qu'il s'agisse des fourrures luxueuses pour le grand chic comme des fourrures plus commodément pratiques pour le tout-aller, elles ont toutes un port d'attache sur la rue Amherst, entre les rues de Montigny et Ste-Catherine. C'est dans un centre de fourrure de cette importance qui groupe des marchands spécialistes de réputation, que les personnes avisées se rendront en premier lieu durant le mois de janvier.

Au carrefour de la fourrure — le palier du choix, de l'élégance et de la qualité en fourrure.

PLUS DE
LIT MOUILLÉ!

L'INCONTINENCE NOCTURNE REND-T-IL VOTRE ENFANT MALHEUREUX!

UNE ETONNANTE METHODE, PERFECTIONNEE PAR UN MEDECIN, CORRIGE DE L'HABITUDE DE MOUILLER SON LIT!

L'INCONTINENCE NOCTURNE a toujours été un problème difficile et embarrassant à envisager. Tant de moyens ingénieux furent inventés par des parents; mais aucun résultat! Le problème de l'incontinence nocturne a souvent provoqué, dans la famille de l'enfant, une tension nerveuse et une inquiétude grandissante.

ENURTONE est la réponse au problème épineux de l'incontinence nocturne (lit mouillé). Il est PROUVE que c'est une méthode découverte et perfectionnée par un médecin et recommandée par beaucoup d'autres depuis. Elle ne comporte ni drogue, ni médicament, ni attachement.

Eliminez les ennuis du réveille-matin, des draps mouillés... pyjamas mouillés... piqués mouillés. La méthode ENURTONE a fait ses PREUVES en corrigeant l'incontinence nocturne aussi bien chez l'adulte que chez l'enfant.

Des milliers de lettres compilées dans nos dossiers nous sont parvenues de parents enchantés des résultats obtenus par la méthode ENURTONE. Ecrivez ou téléphonez-nous afin d'obtenir plus de détails au sujet de cette méthode merveilleuse.

POUR RENSEIGNEMENTS GRATUITS, VEUILLEZ TELEPHONEZ A

Mme GAUTHIER LAncaster 5105

Descriptions écrites par le Docteur E. T. Wilkes, M.D.

ENURTONE
COMPAGNIE ENURTONE,
1410, rue Stanley, suite 401, Montréal, Qué.
Veuillez me fournir plus amples détails, sans obligation.
NOM ....
ADRESSE .... AGE ....
VILLE .... TELEPHONE ....

BUREAUX DANS LES PRINCIPALES VILLES DU CANADA ET DES ETATS-UNIS

Programme en 6 points destiné à assurer la prospérité des E.-Unis

Washington, 12. (AFP) — Dans sa revue mensuelle, "The Economic Outlook", la confédération syndicale américaine COI, propose un programme en six points qui, selon lui, doit permettre d'assurer la prospérité des Etats-Unis pendant les quatre prochaines années.

Le COI estime que pour éviter le chomage, la production nationale américaine devra être portée à $390 milliards par an en 1956, contre 345 milliards actuellement.

Il propose, pour atteindre ce but, les mesures suivantes:

1. Réduction des dépenses gouvernementales en conséquence des impôts.
2. Le patronat devra encourager la consommation de masse des produits en réduisant les prix et par suite sa marge bénéficiaire.
3. Soutien gouvernemental pour accroître les salaires et élever le pouvoir d'achat des masses.
4. Favoriser, par des emprunts à taux d'intérêt faible, la création de nouvelles petites entreprises.
5. Expansion du programme de sécurité sociale.
6. Mise en oeuvre de grands travaux par le gouvernement pour accroître le nombre d'écoles et hôpitaux et améliorer les grandes voies de communication routières.

La marine d'Australie acquiert des Gannets

Londres — La marine royale d'Australie, qui accroît son aviation, a commandé en Angleterre 40 appareils à turbo-réaction monomoteurs Fairey-Gannet pour la chasse aux sous-marins. Elle les recevra en 1955 et ils lui coûteront £3,200,000. Le "Gannet" jouit d'une "super-priorité" de production en Angleterre.

Après 155 ans de rumeurs, une exhumation...

Un Danois veut éclaircir la mort mystérieuse de Giertrud Birgitte.

Copenhague, 12. (PAf) — Le mystère qui entoure depuis 155 ans la mort de Giertrud Birgitte, jeune beauté danoise, serait enfin élucidé cette semaine.

Giertrud, âgée de 17 ans, fille d'un riche homme d'affaires, avait épousé Andreas Bodenhoff, âgé de 32 ans, héritier d'une des plus riches familles européennes du 18e siècle. Andreas mourut six mois après leur mariage en 1796 et laissa une vaste fortune à sa jeune veuve. Mais celle-ci mourut un an plus tard et fut inhumée dans le lot familial, au cimetière d'Assistens.

On se demande si sa mort est attribuable à des causes naturelles, si elle fut assassinée, et, dans ce cas, si elle l'a été avant ou après avoir été inhumée.

Un député à la Chambre danoise, le Dr Viggo Strackle, se croit en mesure de découvrir la vérité. Les travaux d'exhumation ont commencé vendredi et devraient se terminer cette semaine.

D'après des parents de la défunte, elle aurait succombé à "un clou dans une oreille", mais on n'a trouvé aucun certificat de décès. Des gens dirent alors qu'on lui avait administré une forte quantité d'opium, sous prétexte de la soulager, et qu'on l'avait ainsi fait disparaître.

Confession du meurtrier ?

Plus tard, un employé du cimetière aurait fait une confession sur son lit de mort et confirmé que la jeune femme avait bel et bien été inhumée, mais que lui et un autre bandit avaient enfoncé le lendemain la voûte où elle reposait, pour lui voler ses bijoux.

D'après cette version, la jeune femme aurait pris une forte dose d'opium, et sa famille aurait eu l'impression qu'elle était morte, devant son état d'insconscience prolongée. Quand l'un des bandits avait voulu s'emparer d'une boucle d'oreille en or qu'elle portait, la jeune femme se serait éveillée sous le coup de la douleur. Elle se serait assise dans le cercueil et aurait imploré les deux hommes de la sortir de cet "endroit horrible". De sang-froid, ils lui auraient alors transpercé la tête et auraient pris la fuite avec les précieux objets.

De toutes ces théories, le Dr Strackle veut découvrir la bonne et il a obtenu la permission du gouvernement à cette fin.

Un nom indien

—Le nom de "Kawartha" que porte un groupe de lacs de l'Ontario est un mot indien qui signifie "eaux brillantes et heureuses terres".

MENU DE DEMAIN

Potage au riz
Navets en purée
Ragoût d'agneau braisé
Pommes de terre nature
Pouding à la neige
Thé — Café

Ragoût d'agneau braisé

2 liv., agneau du quartier avant; farine; 1 oignon (tranché); 1 c. à soupe graisse de rôti; 1 chopine eau; 1 chopine tomates égouttées; sel et poivre; 1 boîte pois.

Coupez l'agneau en cubes, saupoudrez de farine. Faites frire l'oignon dans la graisse de rôti et ajoutez la viande. Mettez le tout dans une rôtissoire double, ajoutez eau et jus de tomates. Assaisonnez au goût. Cuisez une heure et demie; ajoutez les pois avant de retirer du fourneau. Servez sur un plat réchauffé avec des croûtons de pain rôti.

Pouding à la neige

¼ boîte gélatine ou 1 c. à soupe gélatine granulée; ¼ tasse eau froide, 3 blancs d'oeufs; 1 tasse eau bouillante; 1 tasse sucre; ¼ tasse jus de citron.

Détrempez la gélatine dans l'eau froide et faites-la dissoudre dans l'eau bouillante, ajoutez sucre et jus de citron; coulez et placez dans un endroit frais; brassez le mélange de temps en temps et, lorsque suffisamment épaissi, battez avec une cuiller de broche et fouettez jusqu'à consistance mousseuse. Ajoutez les blancs d'oeufs bien battus et continuez à battre le tout jusqu'à ce que le mélange soit assez ferme pour se tenir. Moulez ou déposez par cuillerées sur un plat de verre; servez froid avec cossetarde bouillie. On peut faire un plat très attrayant en colorant la moitié du mélange avec du rouge de fruits.

ANNONCE

JAMBES DOULOUREUSES

Ressentez-vous des douleurs lancinantes aux jambes? Avez-vous peine à les redresser? Des milliers de gens recommandent les T-R-C Templeton pour un soulagement rapide des douleurs cuisantes de la Sciatique. Vous aussi, pouvez obtenir du soulagement avec les T-R-C Templeton. 65c et $1.35, toutes pharmacies. T-833F

LE BRIDGE

par Arsène DesRochers

Vous êtes le demandeur de la donne d'aujourd'hui et jouez le coup à un contrat de petit chelem à coeur, contre lequel Ouest entame de la dame de carreau. Etudiez vos cartes et voyez le nombre de levées que vous pouvez remporter.

Donneur: Sud.
Est et Ouest vulnérables.

Nord:
♠ 10 7 5 4
♡ R 10 7 5
♢ 10
♣ A R D 10

Ouest:
♠ 9 3 2
♡ 3
♢ D V 9 8 4 2
♣ 9 4 2

Est:
♠ A D 8 6
♡ 8 4 2
♢ 6 3
♣ V 8 6 5

Sud:
♠ R V
♡ A D V 9 6
♢ A R 7 5
♣ 7 3

Les enchères:

Sud	Ouest	Nord	Est
1 ♡	passe	3 ♡	passe
4 ♢	passe	5 ♣	passe
6 ♡	passe	passe	passe

Entame: dame de carreau.

Vous remportez toutes les levées grâce à un squeeze contre Est.

Vous constatez que vos cartes renferment douze levées gagnantes: cinq coeurs, deux carreaux, deux coupes à carreau au mort et trois trèfles. Vous trouverez peut-être la treizième levée si l'un des adversaires tient l'as de pique et le valet de trèfle quatrième.

Vous prenez la première levée de votre roi de carreau, puis vous faites couper le cinq de carreau par le dix de coeur du mort. Vous reprenez la main chez vous en jouant le cinq de carreau vers votre valet et vous faites couper votre sept de carreau par le roi de coeur de la table. Vous reprenez la main chez vous par un atout vers votre dame, après quoi vous passez vos autres coeurs, ce qui ne laisse plus que cinq cartes dans les mains de chaque joueur:

Nord:
♠ 10
♡ —
♢ —
♣ A R D 10

Ouest:
♠ 9 3
♡ —
♢ —
♣ 9 4 2

Est:
♠ A
♡ —
♢ —
♣ V 8 6 5

Sud:
♠ R V
♡ —
♢ R
♣ 7 3

Est se vit obligé de jeter des piques afin de garder son valet de trèfle quatrième. Maintenant, vous encaissez votre roi de carreau, sur lequel le mort jette son dix de pique, et vous squeezez ainsi Est. En effet, si Est jette un trèfle, le mort remportera quatre levées à cette couleur; et si cet adversaire se départit de son as de pique, votre roi de pique sera affranchi. Vous y défausserez alors le dix de trèfle du mort.

Quelle que soit la défausse d'Est sur le roi de carreau, vous remportez toutes les levées. Vous avez donc réussi votre petit chelem à coeur avec une levée supplémentaire.

LARYNGITE?
PRENEZ LES
PASTILLES
VALDA
ANTISEPTIQUES
En vente partout

ANNONCE

VOUS PERDEZ VOS FAUSSES DENTS?

Vos Gencives Sont Sensibles parce que Votre Dentier Glisse?

Maintenez votre Dentier en Place avec cette Nouvelle Crème Surprenante

Quelle souffrance d'avoir un dentier qui frotte contre les gencives, les écorchant et les rendant sensibles! Plus maintenant! Cette nouvelle crème, Poli-Grip, fait tenir confortablement votre dentier — comme jamais auparavant — et fait aussi tout ceci:

1. Poli-Grip forme un coussin crémeux, supprimant le frottement sur les gencives sensibles.
2. Maintient même les dentiers bas inférieurs.
3. Scelle les bords, pour que les aliments ne passent pas en-dessous.
4. Vous permet de manger de tout.
5. Maintient le dentier en place quand vous riez, chantez et même quand vous éternuez.
6. Poli-Grip est fait et garanti par les fabricants de Polident. G-21F

Granby va devenir la ville des arbres

Granby, (DNC) — La plantation des arbustes le printemps semble être devenue une tradition à Granby. Ainsi depuis 4 ans au moins, la ville invite le public à planter des arbustes sur les parterres. Les contribuables n'ont qu'à téléphoner pour commander au département des Travaux publics et aussitôt le camion de la ville va livrer les espèces désirées.

Chaque printemps, environ 5,000 arbres sont ainsi transplantés, grâce à la courtoisie des pépinières provinciales et de la Southern Canada Power. De plus le club Kiwanis et la Yamaska Conservation Association patronisent aussi des plantations d'arbres dans la ville ou aux environs.

Avec les commandes particulières placées chez les pépiniéristes de Granby, il se plante environ 15,000 arbustes par année à Granby. On comprend dès lors le magnifique coup d'oeil que présente la partie centrale de Granby où les arbres se font tellement nombreux.

Ce culte des arbres à Granby, a été implanté par l'abbé Marcel Gill, curé de Notre-Dame de Granby. La cité doit beaucoup à ce prêtre qui fut au début du programme de l'urbanisme à Granby. C'est grâce à ses démarches si la ville a arrêté un plan pour élargir le plus possible les rues, à rectifier le règlement de construction pour éloigner les maisons du trottoir et permettre la tenue propre des parterres, etc.

Haute montagne de l'ouest

— Le mont Gordon, dans le district de Kootenay, en Colombie britannique, a une hauteur de 10,346 pieds.

Arrivée de Corée du fils du président Eisenhower

New-York, 12. (AFP) — Le commandant John Eisenhower est arrivé, hier après-midi, à l'aérodrome de La Guardia, où l'attendait son père, le général Dwight Eisenhower, président-élu des Etats-Unis.

Le commandant Eisenhower, qui fait partie des forces américaines combattant en Corée, a reçu quinze jours de permission pour assister aux cérémonies qui marqueront l'intronisation de son père.

Il a raconté au président, à son arrivée, qu'il a fait la dernière étape de son voyage, à partir de San-Francisco, en compagnie de M. William E. Draper, représentant spécial des Etats-Unis en Europe occidentale.

Fourrure très dépréciée

—Les peaux de renards argentés qui se vendaient $3,500 il y a 30 ans à Vancouver se sont vendues au prix de seulement $12 à une récente vente à l'enchère de la Western Canada Raw Fur dans cette même ville.

LOUEZ
UN VRAI
FRIGIDAIRE
modèles neufs — grands et petits
au plus bas prix
sans aucune obligation.
SHERBROOKE APPLIANCES LTD
1460 AVE UNION
entre Eaton et Morgan
HA. 3827 HA. 7629

LIDO
MIX
Ah! ca c'est fin!
Lido BISCUIT
5 LBS NET LIDO MIX
5 livres
Oh, mon doux!
Pas vrai?
Sensationnel
4 sortes
DANS CHAQUE BOITE
BISCUIT
BISCUIT SEC
SANDWICH
BISCUIT AU CHOCOLAT
BISCUIT À LA PÂTE DE GUIMAUVE

LIDO MIX

Boîte Economique de 5 livres
à prix populaire

Une autre innovation merveilleuse 'LIDO'. Depuis longtemps, les directeurs de "Lido Biscuit Limitée" cherchaient une manière d'offrir une grande quantité de biscuits **de qualité** à bon marché. Ils ont enfin trouvé cette manière car aujourd'hui, ils présentent le 'LIDO MIX', soit cinq livres de biscuits assortis **de qualité** dans un seul emballage, dans une seule boîte. Il y a économie de carton, d'impressions et de manutention. Ces économies permettent donc de vous donner une plus grande quantité de biscuits **de qualité** à meilleur marché.

Profitez-en donc.

Procurez-vous une boîte de 'LIDO MIX' dès votre prochaine visite chez votre fournisseur.

FEUILLETON DE LA "PRESSE"
(Reproduction autorisée par la Société des Gens de Lettres de France)

La Correntina

par

Edouard de KEYSER

12 janvier 1953.

31 (Suite)

—Je ne sais plus quoi faire. Je n'ose même plus la demander à l'hôtel J'ai si peur qu'elle ne parte sans m'avertir.

—Moi, je n'ai aucune raison pour ne pas aller chez elle, n'est-ce pas?

—Evidemment.

—Je vais lui téléphoner. Maman doit sortir. Je ne l'accompagnerai pas.

—Que vous êtes bonne!

—Dès que j'aurai eu la communication, je vous demanderai.

Il s'assit à son bureau, mais travailla mal. Une heure plus tard, il savait que la Correntina recevrait Clémentine le lendemain, à trois heures. Il se dit que jamais il n'avait apprécié la jeune fille à sa valeur, et qu'elle méritait d'être une amie très chère ... à laquelle on restera fidèle pendant toute sa vie.

Il passa la matinée suivante à la terrasse du petit café d'où il pouvait surveiller l'entrée du Lutétia. Il se méfiait de Guaymas. Mais l'individu ne parut pas. Méditait-il un coup? Pris de peur, avait-il disparu de Paris? Comprenait-il que les conseils de l'homme qu'il avait voulu dépouiller étaient tout de même raisonnables?

Revenu déjeuner chez lui, Renaud s'apprêta à passer un après-midi interminable, dont il compterait les minutes. Installé dans un fauteuil du salon, avec l'appareil téléphonique à côté de lui, il essaya de lire, rejeta bientôt le livre de Marcel Prévost, interrogea mille fois la pendule, supputa le moment où Clémentine arrivait chez la cantatrice. Combien de temps resteraient-elles ensemble? Parleraient-elles immédiatement de lui? Les raisonnements de la jeune fille pourraient-ils convaincre Alcira?... N'entendrait-il pas finalement Clémentine lui déclarer qu'il valait mieux laisser la Correntina tranquille puisque, décidément, elle ne [illegible] Que pouvaient-elles se dire dans ce longtemps? Il était déjà quatre heures! Clémentine avait-elle pu sortir? Au dernier moment, sa mère n'avait-elle pas décrété qu'elle l'emmenait à un vernissage ou à une mondanité?

Quand la sonnerie du téléphone l'appela, il saisit l'écouteur en poussant un cri de délivrance.

—Clémentine?

— Mais oui... Je vous parle de Lutétia. Chez moi, ce serait trop aléatoire... La Correntina ne veut rien entendre. Elle m'a dit que nous avions ici une religion facile. Elle m'a lancé en espagnol des choses que je n'ai pas comprises, mais qui devaient être méchantes... Elle parle sans cesse de votre frère... Jamais de vous... Comme si elle n'osait pas prononcer votre nom. Elle prétend qu'elle est maudite, qu'elle traversera la vie en pariate, sans amour et sans bonheur.

— Que faire, Clémentine?

— Arriver tout de suite! C'est aussi pourquoi je vous téléphone en descendant de chez elle. Ne pas la demander. Vous la trouveriez en larmes, que je n'en serais pas surprise.

— Je ne pourrai jamais vous remercier comme je le dois.

— Mais si!... Mais si!... Plus tard!... Ne parlez plus. Vous êtes tellement impatient de partir

— C'est vrai... Merci, Clémentine... Jamais, je vous le jure, je n'oublierai ce que vous venez de faire.

Un petit rire précéda la réponse:

— Je crois en effet que ce n'est pas fréquent.

Les paroles de Clémentine avaient rendu à Renaud une énergie et un [illegible] Téhéran. C'était ridicule!...

Un coup d'oeil en descendant du fiacre. Estanislao n'était pas en vue. Lorsque Renaud frappa à la porte de l'appartement, Alcira cria d'entrer, d'une voix qui n'avait pas de force.

En apercevant le visiteur, elle se dressa, les mains en avant pour le chasser.

Concepcion se mit à tirer pensivement les poils de sa verrue.

— Que venez-vous faire? clamait Alcira.

— Causer avec vous. Une dernière fois. Ensuite je file, vers la Hollande.

Il avait fermé la porte et s'approchait. Il prit une chaise, la posa devant le fauteuil qu'avait occupé la cantatrice.

— Asseyez-vous, Alcira. Nous n'allons pas recommencer à discuter debout! Ce serait grotesque! On a l'air gauche, on ne ramasse pas ses idées. Et il s'agit d'être lucide. Guaymas n'est plus un mythe, que je sache! Tenez-vous essentiellement à tomber dans ses pattes, ici, ou à Bordeaux ou à Marseille? Oh! il vous épouserait, après, d'autant plus volontiers que vous serez riche et qu'il va être cruellement démuni, avant quelques semaines.

Elle avait repris sa place, se demandant où voulait la conduire cette avalanche de phrases décousues. Elle était très pâle.

— C'est vous qui aviez envoyé mademoiselle de Gattières, n'est-ce pas?

—Pourquoi ne pas l'avouer? Elle a du bon sens. Je lui avais expliqué la situation. Somme toute, si vous m'aimiez, Alcira, [illegible] avez engagé Alexandre à renouveler la chasse au trésor. Première erreur. Vous ne l'y avez pas positivement engagé. Pour reculer un mariage qui semblait s'imposer à vous, et que vous ne désiriez pas, qui n'apportait pas à votre esprit l'idée de bonheur, vous l'avez simplement encouragé...

— Je l'envoyais à la mort!

— Quelle sottise! cria-t-il, irrité. A ce moment-là, saviez-vous que Guaymas n'était pas fidèle?... Non! Cet homme nous trompait tous. Ses yeux nous induisaient en erreur! Moi-même j'aurais affirmé qu'avec lui, Alexandre pouvait entreprendre n'importe quelle expédition.

— Mon devoir était de dire à votre frère...

— Il n'y avait qu'un devoir véritable, reculer une union qui vous déplaisait, à laquelle on vous poussait! Gagner du temps, peut-être trouver pendant l'absence d'Alexandre un prétexte plausible pour tout rompre.

Elle s'écria, les yeux agrandis:

— Si j'avais eu l'intention de rompre, ne l'aurais-je pas repoussé quand il m'a saisie dans ses bras, quand il a posé sa bouche sur mes lèvres?...

— Oui. Voilà le second point! Il vous a embrassée, comme une fiancée. Vous lui avez rendu son baiser... Avec une grande fougue? J'en doute un peu. Avec passion?... Non, n'est-ce pas? Vous étiez une enfant sans expérience.

— Je lui avais promis d'être sa femme! [illegible]

— Très bien. Mais ce serment, vous ne pouvez plus le tenir! Il est périmé!... Vous avez promis? Vous obéissiez à vos parents, et là-bas, il y avait encore chez les filles une certaine dose de soumission aux volontés paternelles! Ils ne pensaient qu'à votre avenir. Vous seriez riche!...

Elle voulut couper la dispute par un argument qui l'éloignerait d'elle.

— Moi aussi, je voulais cela!

Il se mit à rire.

— Pas possible! Mais c'était mal, petite fille!...

Il se sentait maintenant très à l'aise. Il découvrait ce qu'il n'avait pas encore vu jusque là, le désarroi de la jeune femme, et son coeur bondissait de joie.

Concepcion avait reculé. Elle s'était adossée au mur du fond, et elle écoutait en hochant la tête.

— En résumé, si vous m'aimiez, vos deux prétextes se réduiraient à rien.

—Cette fois vous avez raison, prononça-t-elle d'un ton qu'elle voulait très glacial. Si je vous aimais...

—Et je me suis fait de la bile! Que les hommes sont bêtes! Tout cela, Alcira, ne tient pas debout! On trouverait difficilement par le monde une jeune femme dans le malheur final, avec plus de goût, ou plus de démence! Ma parole, si vous habitiez encore l'Argentine, vous en seriez déjà aux "payés", aux amulettes arrangées derrière l'autel, une nuit de vendredi saint! Vous croiriez à toutes les sornettes, à toutes les superstititions imbéciles qui ont détraqué la cervelle du pauvre Alexandre!... Il est peut-être dommage que vous ne soyez pas mariée! [illegible]

—Allez-vous en, dit-elle avec fermeté.

Il se leva.

—C'est une parole de femme à laquelle on ne peut qu'obéir, mais il fallait que tout ceci fût dit, pour que vous y pensiez un peu dans l'avenir.

Elle s'était également dressée. Ils se regardaient, face à face. Alcira serrait les lèvres. Il la détaillait, passait des ondes de ses beaux cheveux, à ses yeux un peu longs, à ses joues dont la rondeur demeurait enfantine, à son cou dont la ligne douce conduisait à des épaules parfaites.

—Oui, tout ce que nous avons dit n'est que sottise. Rien de tout cela n'est la vie, comme nous la méritons tous les deux. Ce n'est pas ainsi qu'il faut discuter. Tous nos arguments sont pauvres! Vous criez que vous ne m'aimez pas, et je n'apporte dans le débat que ma passion. Comment pourrions-nous nous entendre, si nous ne tâchons pas de nous trouver sur le même plan?

Ses bras s'étaient ouverts. Il la saisit, l'attira à lui, violemment.

—Elle cria:

—Concepcion!

Celle-ci sourit, assez émue. Elle se disait que pour la première fois, Renaud agissait selon la sagesse. Il serrait Alcira contre lui, et elle renversait la tête. Elle aurait voulu le repousser des deux mains, mais en la saisissant, il avait adroitement immobilisé ses bras. Ainsi, plus grand qu'elle, il plongeait son regard dans les prunelles au reflet brun et il souriait.

—Alcira, dit-il... Ma petite Alcira... Pourquoi vous insurger contre [illegible] qu'il serait parti, le lendemain! Et vous le savez.

Puis elle ne parla plus. Les lèvres de Renaud venaient de s'appliquer sur les siennes et la grosse Argentine se mettait à rire tout de bon.

Alors, tandis qu'il tenait la petite bouche ardente, Renaud vit des larmes couler sur ses joues.

Il desserra son étreinte, libéra les bras de la Correntina.

Et ces bras se nouèrent à son cou.

XXVI

Maintenant il était assis à terre, aux genoux de la jeune femme. Elle n'avait pas pensé à essuyer ses yeux.

—Ma bien aimée... murmura-t-il.

Les petites mains serraient sa tête.

—Depuis le soir du Vélorio... Renaud...

Scrupules, réticences, volonté et malheur l'avaient quittée comme une carapace maintenant inutile. Du moment que son coeur l'avait vaincue, pourquoi aurait-elle encore lutté? En un moment, elle avait admis tout ce qu'elle avait entendu. Seuls, les raisonnements de Renaud étaient sages.

Il répétait:

—Ma bien aimée...

On prétend que les couples heureux, à l'imitation des peuples, sont sans histoire, et pourtant, à partir de la minute où Alcira et Renaud s'étaient enfin compris, commençaient le plus beau des romans. L'amour complet, entre deux êtres faits pour lui, capables de l'apprécier, de l'ouater, de se conduire de telle sorte qu'il ne veuille plus jamais [illegible]

A SUIVRE

POUR
TOUX ou RHUME-
RIEN NE VAUT
BUCKLEY'S MIXTURE
N'est pas un sirop — Très médicamenteux

NOUS POUVONS
TEINDRE
VOS
TAPIS
Toutes couleurs

Redécorez votre foyer en faisant teindre vos tapis et autres effets aux nouvelles teintes populaires. Nous appareillons toutes les couleurs.

APPELEZ
NE. 5-4976

Nous exécutons toutes commandes, qu'il s'agisse de grands ou petits tapis.

DEMANDEZ NOS PRIX
FABRIC DYERS
LIMITED
2100, rue Victoria, Lachine

Des réponses franches à vos questions au sujet des
TRAITEMENTS
CAPILLAIRES
professionnels

Par F. E. Lee, directeur de Lee Hair and Scalp Specialists

1. A quoi ressemblent-ils?

Les traitements Lee sont un mélange de traitements aux rayons ultra-violets, germicides spéciaux, onguents, stimulants et de massages professionnels donnés habilement à intervalles fixés d'avance. Les traitements, qui durent environ une demi-heure, sont donnés privément, par des opératrices expérimentées. Un trichologue vous examine avant chaque traitement.

2. Les résultats se font-ils attendre longtemps?

Ordinairement, au bout de quatre semaines, le cuir chevelu recouvre sa santé, les troubles capillaires disparaissent, les follicules obstrués se dégagent, la sécheresse et l'onctuosité excessives redeviennent normales. Et vous voyez ordinairement pousser de nouveaux cheveux en moins de deux mois.

3. Combien coutent-ils?

Les prix varient selon l'état des cheveux et du cuir chevelu. Franchement, presque tous les trichologues professionnels demandent le même prix par traitement. Les formules spéciales de Lee rendent nos traitements extraordinairement efficaces et économiques.

4. Quels sont les meilleurs trichologues?

Il y a beaucoup de spécialistes du cuir chevelu et la plupart d'entre eux peuvent vous aider de quelque façon. En nous basant sur les RESULTATS REELS, nous savons que les traitements Lee sont les plus efficaces. Nos laboratoires ont composé des formules à notre usage exclusif. Nous comptons parmi nos clients des banquiers, avocats, médecins, infirmières, athlètes professionnels, fonctionnaires publics — des gens de tout métier.

Voici ce qu'il faut faire :

Si vos cheveux s'éclaircissent, ou si vous êtes ennuyé par les pellicules, le cuir chevelu démangeant, sec ou huileux, nous vous conseillons fortement d'agir sans tarder. La plupart des hommes chauves auraient pu conserver leurs cheveux s'ils avaient suivi un traitement à temps. Ne vous exposez pas à la calvitie. Allez aujourd'hui vous faire examiner au bureau de Lee — ou prenez — un rendez-vous par téléphone, — si vous le préférez. Mais ne tardez pas une journée de plus.

Bureaux privés • Prix raisonnables • Examen sans frais

LEE Spécialistes du cuir chevelu

HEURES
10 A.M. à 7.30 P.M.
LE SAMEDI, DE 10 à 4
LA. 8400

706 Edifice Castle, 1410 Stanley, près Ste-Catherine
STATIONNEMENT GRATUIT DURANT UNE HEURE, POUR LES CLIENTS DE LEE
(Terrain de stationnement rue Stanley, ½ rue au sud de Sainte-Catherine)

"ne me parlez pas d'argent . . ."

Réglez toutes vos factures maintenant avec un PRÊT NIAGARA

Combien vous faut-il? $100! $500! $1,000! Davantage? Calculez le montant et venez à Niagara Finance où vous obtiendrez rapidement un prêt cordial**

**Pour la protection de votre famille, une police d'assurance-vie couvre les prêts jusqu'à $1,000 — sans frais pour vous.

Dans bien des cas, les taux d'un *prêt cordial* sont plus bas qu'ailleurs.

VOICI QUELQUES-UNS DES NOMBREUX PLANS:

Vous recevez	Paiement mensuel	Nombre de paiements	Vous recevez	Paiement en chiffres ronds
$950	$48.10	24	$1196.80	$60.00
600	46.60	15	488.27	38.00
350	33.10	12	264.38	25.00
200	35.71	6	Choix de 123 autres prêts	

Pour le remboursement d'autres montants, voyez

NIAGARA
FINANCE COMPANY LTD.
FILIALE DE INDUSTRIAL ACCEPTANCE CORPORATION LTD.

5153 BLVD DECARIE DEXTER 3554
1247 RUE GUY, CHAMBRE 123 WILBANK 7148
400 RUE ST-JACQUES, CHAMBRE 101 BELAIR 6634
907 EST, AVE MONT-ROYAL FALKIRK 3047

Succursales par tout le Québec
Une compagnie entièrement canadienne, dans plus de 60 villes.

PRET CORDIAL $$$$$$$$$ PRET CORDIAL $$$$$$$$ PRET CORDIAL $$$$$$$$$

Intéresser les jeunes à 2 métiers

Concours tenu, à l'Ecole technique, pour les modeleurs et mouleurs.

Le neuvième concours annuel organisé chaque année par l'America: Foundrymen's Society, de concert avec l'Ecole technique de Montréal, s'est tenu dans les ateliers de cette dernière, samedi matin.

Ce concours est organisé pour parer à la pénurie d'apprentis dans les métiers de modeleur et de fondeur et aussi pour stimuler l'intérêt des jeunes qui voudraient s'y spécialiser. Les gagnants ont ensuite le droit de prendre part à un autre concours, dit "national", dont les épreuves sont subies par de jeunes modeleurs et de jeunes fondeurs dans tout l'Amérique du Nord.

Aux épreuves de samedi, dans les vastes ateliers de modèlerie et de fonderie de l'école de la rue Sherbrooke ouest, on avait réuni une quarantaine de concurrents de Montréal et des environs. Quelques-uns étaient des élèves de l'Ecole technique elle-même, d'autres venaient de diverses compagnies où ils font leur apprentissage.

Pendant quelques heures, sous les yeux attentifs des juges du concours, ils ont travaillé avec ardeur et . . . conscience à ce délicat travail de modèlerie et de fonderie d'où sortent finalement les pièces d'outillage et de machinerie les plus compliquées. Il faut en effet une attention constante et l'application de techniques bien précises pour réussir dans ce métier qui exige un entraînement de trois à cinq années selon le cas.

M. Rosario Bélisle, directeur de l'Ecole technique, a déclaré que les résultats de ce grand concours seront annoncés mercredi soir, à l'école même, par M. W. Sullivan, de la compagnie Warden King Limited, l'un des membres du jury.

La haute surveillance de ces épreuves a été confiée à M. A. Dussault, chef des travaux de l'école, ainsi qu'à MM. N. Prunier et H. Poiré, respectivement chef des ateliers de modèlerie et de fonderie.

Au concours des modeleurs et mouleurs

Sous les yeux de ceux qui seront appelés à juger leur travail, deux jeunes modeleurs terminent un modèle d'outil, au concours tenu à l'Ecole Technique, samedi matin. A l'arrière, de gauche à droite, on remarque MM. N. PRUNIER, directeur de l'atelier de modèlerie; A. J. MOORE, président du chapitre de l'est de l'American Foundrymen's Society; ROSARIO BELISLE, directeur de l'Ecole technique, A. DUSSAULT, chef des travaux de l'école; W. SULLIVAN, président du comité d'éducation de l'AFS; E COOPER, L. VOISARD et H. FRANCIS, de la même société. Au centre, en compagnie des deux élèves, M. H. POIRE, chef des ateliers de fonderie de l'Ecole.

(cliché LA PRESSE).

Discours polyglotte de Mgr G.-L. Pelletier

Trois-Rivières, 12. (PCf) — S. Exc. Mgr Georges-Léon Pelletier, évêque de Trois-Rivières, a préconisé samedi soir la tenue de réunions fréquentes pour les immigrants.

A une réunion organisée par le comité d'accueil des immigrants de la Société St-Jean-Baptiste de Trois-Rivières, Mgr Pelletier a transmis son attachement et son amitié aux Trifluviens venant de pays européens. Il a parlé en français, en italien, en allemand, en langue slave et en anglais.

"Nous voulons que vous finissiez par vous sentir chez vous ici, pour vous aider à mieux aimer notre pays", a dit Mgr Pelletier.

Dernier hommage rendu à M. Emilien S.-Denis

Verdun. — Récemment, ont eu lieu en l'église Notre-Dame-de-la-Paix, à Verdun, les funérailles de M. Emilien St-Denis, instituteur depuis 26 ans à l'école de cette paroisse et époux de Paulette Cusson.

M. E. St-Denis

Le défunt fut très connu parmi les instituteurs laïcs de Verdun et de Montréal. Il fut président et l'un des fondateurs de l'Association des instituteurs catholiques de Verdun et l'un des directeurs de la Corporation des instituteurs de la Province et de la Fédération des Instituteurs catholiques des cités et villes. Président du cercle social Le Caron, il était aussi membre de nombreux cercles d'études et mouvements de jeunesse.

Outre son épouse, il laisse dans le deuil ses enfants: Yvan, Lise et Pierre; ses parents, M. et Mme Eugène S.-Denis; ses frères, Mendoza, Réal, et le R. P. Roland S.-Denis, S.J., missionnaire à Suchow, Chine, actuellement au pays et professeur au collège Ste-Marie; sa soeur, Mme J.-C. Beaupré (Cécile).

La levée du corps fut faite par l'abbé A. Gervais, curé de la paroisse, et le service fut chanté par le R. P. S.-Denis, assisté de l'abbé Philippe Martin, desservant à Port Chambly, et du R. P. Guy Painchaud, S.J. La chorale, sous la direction de M. Omer Lalonde, exécuta la messe de Yon et Mlle Marie-Jeanne Fortier touchait l'orgue. La quête fut faite par MM. W. Poulin et P. Larivière. Les RR. PP. Joseph Tseou et Paul Tung, S.J., ont célébré des messes aux autels latéraux.

Dans le sanctuaire, on remarquait un groupe des RR. PP. Jésuite, dont les RR. PP. Léon Pouliot, provincial; Yvan Forest, socius; B. Taché, A. Samaan-Hanna, Pierre Laramée, F. Bédard, Emile Cambron, Jean Lippé et André Girouard; l'abbé G. Riopel, visiteur ecclésiastique à la Commission des écoles catholiques de Verdun; les RR. FF. René, S.C., directeur de l'école supérieure, Richard, et Gervais, S.C., préfet d'étude à la même école. Les porteurs étaient MM. Réal Morel, W. Poulin, P. Larivière, A. Beaudet, E. Faucher et L. Bourbonnais.

Précédé de deux landaus de fleurs, le deuil était conduit par les fils du défunt, son père, ses frères et beaux-frères. On remarquait en outre dans le cortège: MM. J.-H. Corbeil, Jos. Lavergne, A. Duhamel, R. Gauvreau, Jean Caron, Gérard Bertrand, V. Cuerrier, J.-P. Farmer, J.-C. Bourassa, commissaire d'école, P.-H. Cusson, Paul Roy, secrétaire-trésorier de la Commission scolaire de Verdun, B. Giroux, R. Ménard, J.-P. Brunet, G. Cadieux, P. Leblanc, Jos Gervais, T.-O. Lacombre, Ed. Dubois, J.-D. Ducharme, inspecteur d'école, Alfred Prescott, président de la Corporation des instituteurs catholiques, A. Cusson, Léo Samson, O. Labrèche, Jean Cusson, Richard Cusson, J.-A. Beaudin, Claude Cusson, le R. F. Claude, S.C., du Mont-Saint-Louis, R. Vauclair, R. Ouimet, G. Gravel, V. Forget, E. Ouellette, O. Lalonde, Paul Bournival, Lévis Sauvé, président de l'Association des instituteurs, A. Bourbonnais, R. Bourelle, le R. F. Constant, E.C., R. Lamarche, J.-L. Béland, A. Aubry, Delphis Hébert, et plusieurs autres.

Population mascoutaine

Saint-Hyacinthe, 12. (DNC) — L'accroissement naturel de la population de l'agglomération de Saint-Hyacinthe, comprenant les sept paroisses de la ville et celles des municipalités attenantes de La Providence et de Saint-Joseph-sur-Yamaska, a été de 442 en 1952, le nombre de naissances ayant été de 697 comparé à 255 décès. Quant aux mariages dans les neuf paroisses ils furent au nombre de 251.

En 1951, les chiffres avaient été les suivants: 784 baptêmes, 306 décès et 275 mariages. Si l'on compare avec les chiffres de l'an dernier, l'on compte donc en 1952, 77 baptêmes en moins, 51 décès en moins et 24 mariages en moins.

Institutrice méritante

Granby, 12. (DNC)—Une institutrice de Roxton-Falls a reçu une gratification du département de l'Instruction publique de la province, par l'entremise de M. Thomas Blais, inspecteur d'école pour succès obtenu dans l'enseignement; il s'agit de Mme Fernande Beauregard qui, en neuf années d'enseignement, reçoit la prime pour la troisième fois.

ANNONCE

Soulagement immédiat des DÉMANGEAISONS ou argent remis.

Dès la première application, la Prescription D.D.D.—liquide adoucissant et rafraîchissant—soulage les démangeaisons aigues causées par eczéma, l'irritation du cuir chevelu, les éruptions et autres genres de démangeaison. Non graisseuse et ne tache pas. Flacon d'essai, 43c, doit satisfaire, ou l'argent sera remis. Demandez la PRESCRIPTION D.D.D. à votre pharmacien.

M. Ernest Bruneau décédé, à 72 ans

M. Ernest Bruneau est décédé, samedi, à l'âge de 72 ans, à l'hôpital de Notre-Dame-de-la-Merci, après une longue maladie. Il était à sa retraite depuis plusieurs années. Auparavant, bien connu dans le monde des affaires, il avait été marchand en gros de farine et de grain et membre du Montreal Board of Trade.

Il laisse: deux filles, Mlles Isabelle et Liliane; deux frères et deux belles-soeurs, MM. et Mmes Emery Bruneau, de Québec et J.-Roméo Bruneau (notaire), de Montréal; quatre soeurs et trois beaux-frères, Mlle Alice Bruneau, de Montréal, Mme (Béatrix) et M. A. Roy, de S.-Evariste, Mme (Laurette) et M. L.-N. Veilleux, de S.-Ludger (Frontenac), Mme (Yvonne) et M. Ernest Métivier, de Noranda; plusieurs cousins et cousines et neveux et nièces.

La dépouille est exposée à l'hôpital de Notre-Dame-de-la-Merci et les funérailles auront lieu, demain, à ce même endroit. L'inhumation se fera le même jour au cimetière de la Côte-des-Neiges.

Noces d'or à S.-Hyacinthe

Saint-Hyacinthe, 12. (DNC) — M. et Mme Ernest Pelletier (Rose-Anna Dauphinais), de Saint-Hyacinthe-le-Confesseur, célébraient ces jours derniers leur cinquantième anniversaire de mariage. Nombre de parents et amis se réunirent à leur demeure pour la circonstance.

Sept enfants, dont six vivants, naquirent de l'union de M. et Mme Pelletier. Ce sont: M. Dominique Pelletier, de Saint-Hyacinthe-le-Confesseur; Mmes Raoul Lagacé (Lucienne), du même endroit; Lionel Messier (Thérèse), Saint-Joseph-sur-Yamaska; Charles-Emile Saint-Pierre (Marguerite), La Providence; Jean-Paul Lagacé (Rose), Saint-Hyacinthe-le-Confesseur; la R. S. Saint-Hyacinthe (Gertrude), des Soeurs de la Charité, à l'Hôpital Saint-Charles de Saint-Hyacinthe. Les jubilaires comptent aussi 26 petits-enfants.

La population de S.-Damien

Granby, 12. (DNC) — La population catholique de la paroisse S.-Damien de Bedford atteint 1,875 âmes groupées en 525 familles. Les statistiques fournies par l'abbé Camille Cournoyer, curé, indiquent aussi qu'il y eut 88 baptêmes, 24 sépultures et 15 mariages. Ajoutons que la paroisse a donné naissance à une nouvelle paroisse celle de Sainte-Jeanne D'Arc de Stanbridge-est au cours de l'année.

La travail des femmes —Le bureau de recensement aux Etats-Unis a révélé que 50 pour 100 des femmes célibataires gagnent leur vie en travaillant. 36 pour 100 des veuves et des femmes divorcées travaillent elles aussi.

JE ME SOUVIENS

AVIS
AUX
LOCATAIRES

REPONSE A L'AVIS DE REPRISE DE POSSESSION DU PROPRIETAIRE

Le locataire qui a reçu de son propriétaire un avis de reprise de possession de 90 jours ou plus, doit répondre à cet avis dans les 30 jours.

Le locataire qui a reçu de son propriétaire un avis de reprise de possession de 30 jours ou plus mais de moins de quatre-vingt-dix jours, doit répondre dans les 15 jours.

Si le locataire n'a pas répondu dans ces délais, il est réputé avoir convenu d'évacuer la maison à la date spécifiée dans l'avis et il est tenu de le faire.

Les locataires peuvent se procurer aux bureaux de la Régie des Loyers, 200 ouest, rue Saint-Jacques, des formules pour réponse à l'avis de reprise de possession du propriétaire.

RÉGIE PROVINCIALE des LOYERS

NOUVEAUX BAS PRIX!
POUR LES RÉFRIGÉRATEURS
Westinghouse CHEZ HARTNEY

TANT QUE DURERA NOTRE STOCK ACTUEL . . .
PAS DE DÉPÔT
VOTRE VIEUX REFRIGERATEUR ELECTRIQUE OU VOTRE VIEILLE GLACIERE ACCEPTE COMME PAIEMENT INITIAL . . .
ET LIVRAISON ASSUREE CHEZ VOUS, D'UN REFRIGERATEUR NEUF WESTINGHOUSE, D'UN BLANC ETINCELANT
Taxe de vente provinciale payable au moment de l'achat

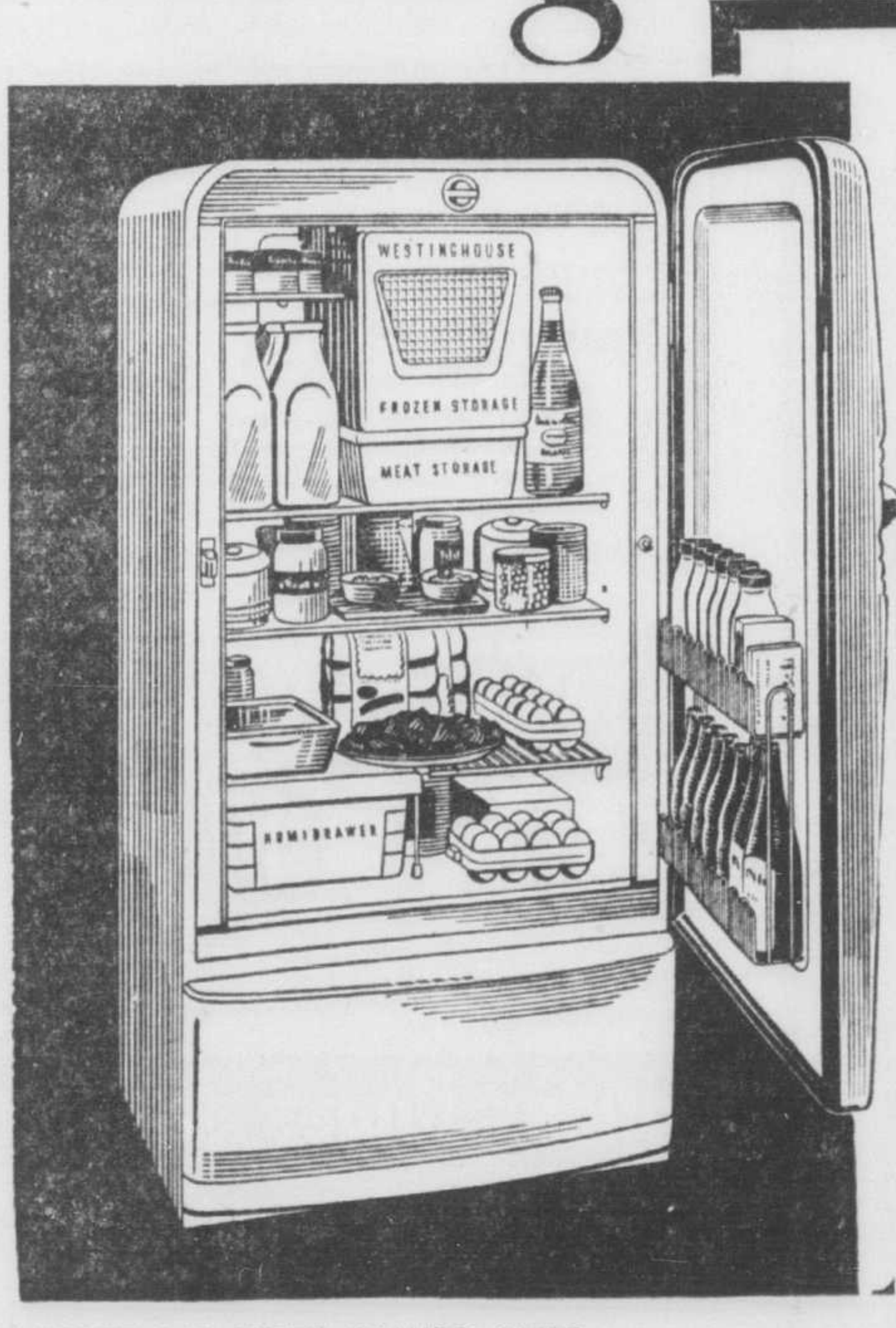

LA PLUS GRANDE AUBAINE JAMAIS VUE!
UNE OFFRE EPATANTE EN CE DEBUT D'ANNEE!

Maintenant . . . tout foyer peut se payer le luxe d'un nouveau réfrigérateur Westinghouse . . . Hâtez-vous !

De vrais bijoux, d'un blanc étincelant, pour embellir votre cuisine ! Rien ne manque dans ces réfrigérateurs pour répondre à vos besoins de tous les jours. Grand espace de congélation — tablettes de porte commodes — ample espace pour les bouteilles — conçus et fabriqués pour tenir vos aliments frais et en bon état, même par les plus grandes chaleurs de l'été — munis du fameux mécanisme Economiser Westinghouse et possédant la garantie du moteur pour 5 ans. Voyez-les — procurez-vous-en un aujourd'hui chez Hartney. Nous en avons un nombre limité — ils vont s'enlever vite!

Modèle illustré—Rég. $339.50—Maintenant seulement $299.50

NE MANQUEZ PAS CETTE GRANDE OFFRE
NOUS N'EN AVONS QU'UN NOMBRE LIMITE

PLUSIEURS AUTRES MODELES A PARTIR DE $274.50

1180 STE-CATHERINE O. UN. 6-8541
6905 ST-HUBERT CR. 3111
1481 MT-ROYAL E. FR. 3102
4245 WELLINGTON YO. 3188

HARTNEY
REPUTE POUR SES MEUBLES

Simpson's

VENTE de TOILES ET LITERIE JANVIER

Qual. rég. 8.95 — Draps coton duveteux

6.95 Pai.

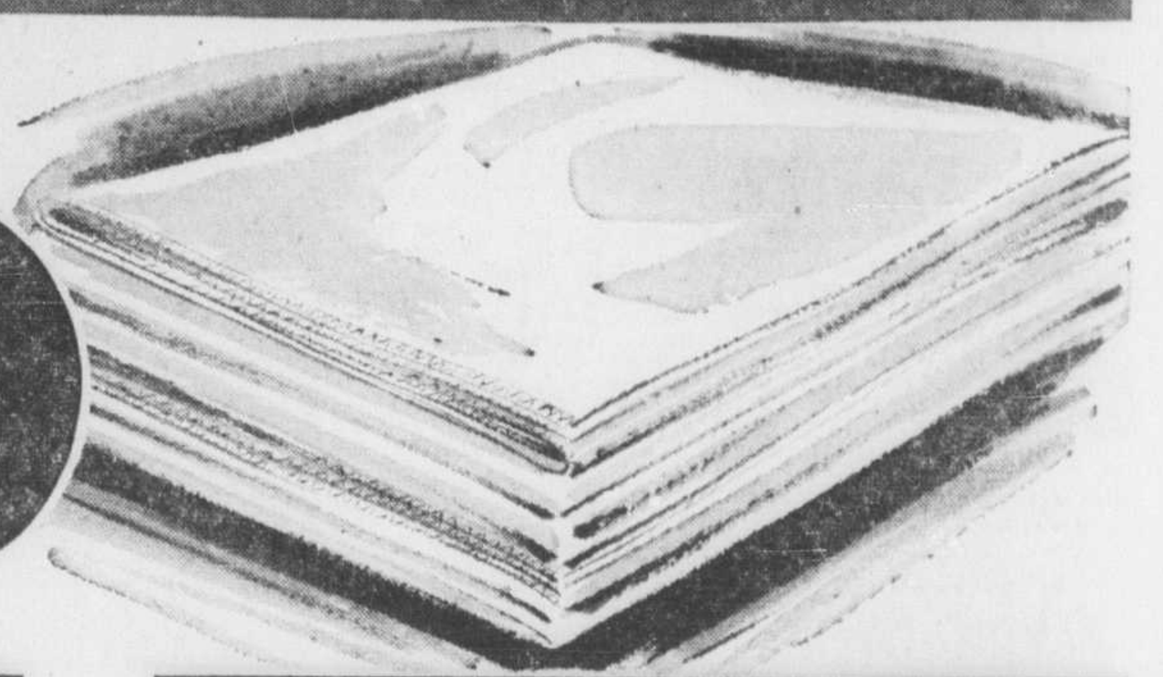

Draps imparfaits en solide coton crème au doux fini duveteux si confortable l'hiver. Les minimes imperfections à peine visbles n'en altèrent ni l'apparence, ni la durée. Les dimensions généreuses permettent de les bien replier, les bords en sont solidement surjetés. Les mamans avisées s'en procureront plusieurs paires pour la chambre des enfants en plus de remplir ces placards dénudés, et tout en réalisant des économies appréciables ! Dimensions 80 x 99 pouces. Paire 6.95

☎ **Commandes postales ou téléphoniques exécutées PL. 7221**

Val. $5 à $8—Vente de janvier !

SOLDE

Ravissantes blouses

3.99

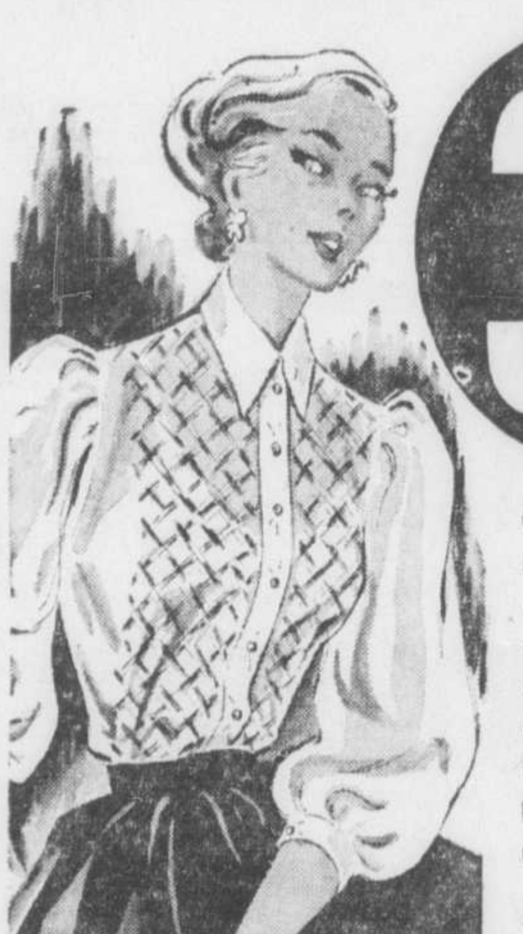

Chacune de ces blouses par un manufacturier de renom! Vous reconnaîtrez la qualité de ces charmantes blouses, en les voyant. Nylon 15 et 40 deniers, tissu faille à pois, taffetas ou fin coton. Garnitures exquises. Plusieurs non représentées. — Ch. 3.99

A—Tricot nylon 15 deniers — Manche ¾, corsage recouvert de fine broderie en treillis, petit col tailleur et boutons similipierres. Blanc, rose, bleu, citron ou rose cendré, tailles 12 à 20. Ch. 3.99

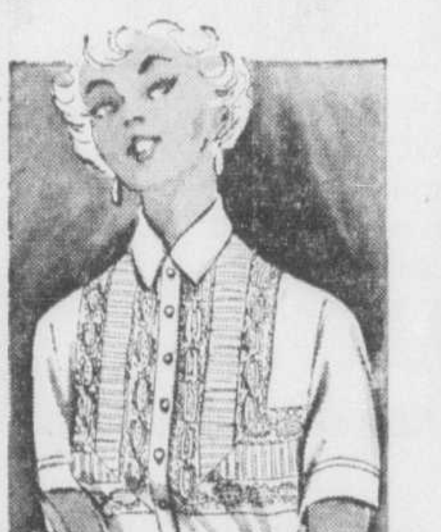

B—Tissu-faille en "Celanese"* lavable. Col tailleur. Empiècement devant garni de dentelle et de fines nervures. Blanc seulement, tailles 12 à 20. Ch. 3.99

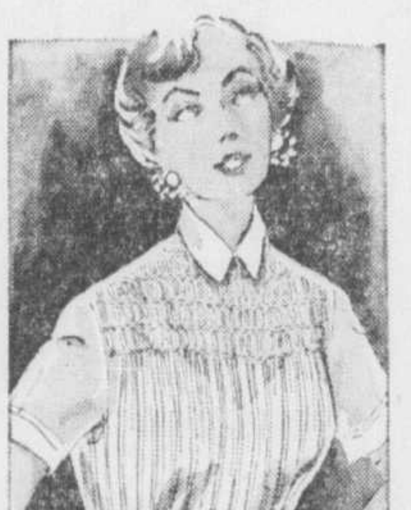

C—Tricot nylon 15 deniers — Manches courtes, corsage au plissé permanent, haut du corsage froncé, petit col tailleur. Rouge, bleu, rose, jaune, blanc, champagne ou brun, tailles 12 à 20. Ch. 3.99

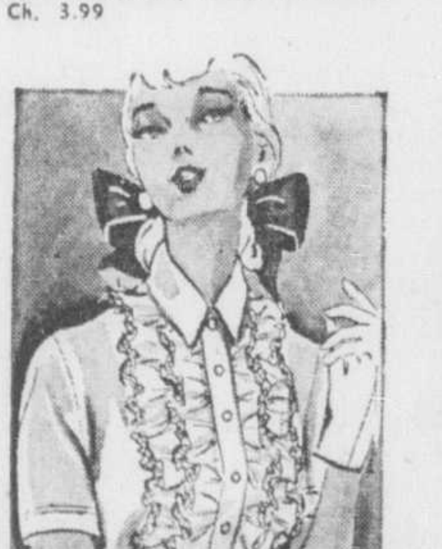

D—Blouses nylon 15 deniers—Manches courtes, corsage garni de volants et dentelle. Col tailleur, boutons similipierres. Blanc seulement, tailles 12 à 20. Ch. 3.99

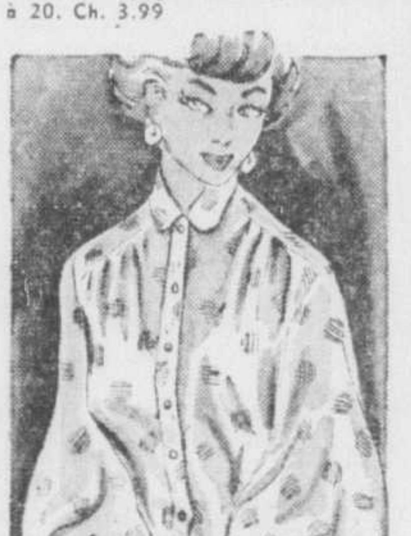

E—Tricot nylon 15 deniers à manches ¾ réglables — Col minuscule. Délicats motifs de pois imprimés. Couleur argent ou or sur fond blanc. Tailles 12 à 20. Ch. 3.99

*Rég. Can. Pat. Office

☎ **Commandes postales ou téléphoniques exécutées sur taille et couleur seulement. S.V.P. Mentionner second choix de couleur. PL. 7221**

SIMPSON'S — BLOUSES, AU CINQUIEME Rayon 736

Draps "Pepperell"

Qual. rég. 11.95

8.89 Pai.

Fin coton de teintes pastelles, marque "Pepperell" renommée pour leur apparence luxueuse et leur longue durée. Tissure uniforme et serrée, très résistante. Sans empois, prêts à l'usage. Ourlet uni pour durée maximum. Dimensions extra-grandes — 81 x 108 po. Bleu, rose ou aqua. Minimes imperfections invisibles à l'oeil nu. **pai. 8.89**

S.V.P. mentionnez second choix de couleur.

Couvre-lits chenille

Val. 7.98

6.49 Ch.

Magnifiques couvre-lits importés en fine chenille genre "velours côtelé", sur solide envers de coton. Riche garniture de frange. Ils se lavent à merveille et sont toujours frais et très attrayants. Choix de riches teintes décoratives — vert forêt, aqua, bleu, bois de rose, vert pâle, blanc, Bourgogne, chartreuse, cerise et or. Dimensions 90 x 100 po. **Ch. 6.49.**

Serviettes -Val. 2.75

1ere qualité !

1.99 Pai.

Bouclé coton doux et absorbant. Magnifiques teintes unies et harmonisantes ! Rose Toscane, maïs, bleu, chartreuse, vert ou flamant. Dimensions 22 x 42 pouces. Vous épargnez .76 sur l'achat d'une seule paire ! Multipliez votre économie en renouvelant votre réserve pour toute la maison ! **pai. 1.99**

Vous pouvez vous procurer les débarbouillettes assorties. 4 pour .99

Oreillers de plume

Val. 8.95

6.69 Pai.

Oreillers dodus, bien remplis de duvet étuvé, d'un confort hors pair. Recouverts de solide coutil fleuri, ne laissant point passer la plume. Dimensions 20 x 26 po. Fond rose ou bleu. Economie de 2.26 sur l'achat d'une seule paire ! Pourquoi ne pas en profiter, en vous assurant en même temps d'un repos bienfaisant ? **pai. 6.69**

☎ COMPOSEZ PLateau 7221 **Commandes Postales ou Téléphoniques exécutées PL. 7221**

SIMPSON'S — TOILES ET LITERIE, AU QUATRIEME Rayon 751

Vendeuses à l'Étage des Modes

N'aimeriez-vous point vendre des vêtements de haute classe pour dames ? Nous avons présentement plusieurs beaux débouchés pour premières vendeuses. Ces dernières doivent être bilingues. Excellente opportunité d'avancement à des positions très responsables.

Vous recevez:

- Les plus hauts salaires et commission sur les ventes.
- La semaine de 5 jours.
- Le plan-bénéfice complet comportant épargnes et participation aux bénéfices ; pension ; assurance et compensation en cas de maladie.

Vous vous adressez:

au Bureau d'Emploi, sixième étage

Pour salle de bain

Moins que

½ Prix

Val. 8.50 ! Nous soldons tout le stock d'un manufacturier qui interrompt la fabrication de ces beaux ensembles. Rideaux pour la baignoire et la fenêtre en épais plastic lustré, à décor de motifs aquatiques. Rideau de baignoire, 5 x 6 pi.; rideaux pour la fenêtre, 21 x 54 po. Coloris attrayants avec fond pêche, bleu, vert ou or. **L'ensemble 3.99**

3.99

Taies d'oreillers

Qual. rég. 2.50

1.77 La Paire.

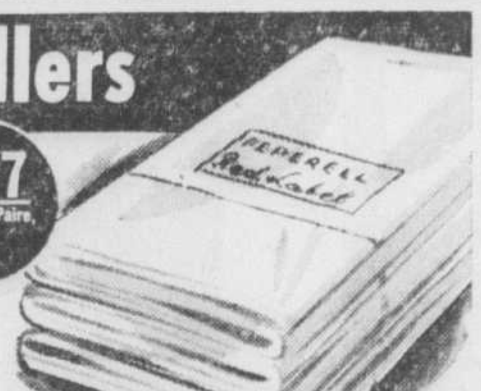

Taies d'oreillers "Pepperell" imparfaites. Coton robuste, sans apprêt, d'un blanc de neige. Dimensions standard 42 x 33 po. **La paire 1.77**

Coton à draps-81 po.

Extra large !

1.59 VER

Coton de texture robuste, d'un blanc de neige. Extralarge, pour lits deux-places. Il vous fera des draps de bonne qualité à un prix avantageux. Largeur 81 po. **La verge 1.59**

Solides linges de toile

6 pour 2.55

44¢ CH.

Achetez-en donc 6, à ce prix! Linges de vaisselle pure toile, bien absorbants, solidement ourlés. Dimensions 16 x 30 po. Gaies bordures rouges. **Ch. .44**

Couvre-lits en crépon

80 x 100 po.

3.88 Ch.

Jolis couvre-lits en crépon de coton facile à laver, en teintes inaltérables. Avec un deuxième, faites des tentures assorties ! Dimensions pour lit double. Rose cendré, bleu, vert. **Ch. 3.88**

Nappes damassées

Orig. 2.98

2.19 CH

Ravissantes nappes en rayonne damassée, à motifs floraux. Dim. 52 x 52 po. Or, pêche, vert pâle ou bleu. **Ch. 2.19**

Nappe comme ci-dessus, dim. 52 x 68 po. **Ch. 2.98**

Pour salle de bain

Val. 2.25

1.69 l'ens.

Parure en chenille lavable. Tapis antidérapant env. 18 x 30 po. et couvre-siège standard. Cerise, bleu, vert, aqua, rose cendré, lime, vert chasseur, maïs ou vin. **L'ensemble 1.69**

HEURES D'AFFAIRES : 9 A.M. A 5.30 P.M. DU LUNDI AU SAMEDI — LE SERVICE DES COMMANDES TELEPHONIQUES OUVRE A 8.30 A.M. — COMPOSEZ PL. 7221

Difficultés à propos de deux oléoducs

Le Liban réclame des droits plus élevés pour les pipelines traversant ce pays.

Beyrouth, 12. (PAf)—Les oléoducs dans le monde arabe sont en train de devenir des problèmes sérieux.

Les difficultés entre les compagnies occidentales et le gouvernement du Liban sont rendues au point de saturation. Tout porte à croire que les ententes signées en mai dernier seront répudiées. Le gouvernement réclame plus d'argent tandis que les compagnies refusent d'accorder de nouveaux privilèges.

Les compagnies en cause sont la société américaine Transarabian Pipeline, surnommée "Tapline", dont les oléoducs arrêtent à Sidon, et la société britannique Iraq Petroleum dont les oléoducs se terminent à Tripoli. Tapline amène 14,000,000 de tonnes de pétrole brut annuellement vers la Méditerranée des bassins pétroliers de l'Arabian-American Co. en Arabie Saoudite, tandis que les oléoducs de l'Iraq Petroleum Co. en amènent huit millions des bassins de Kirkuk en Irak.

De plus, l'IPC possède à Tripoli une raffinerie capable de répondre aux besoins libanais en produits pétroliers raffinés. La compagnie Standard Oil of California et la compagnie Texas (Caltex) qui possèdent la majorité des actions de Tapline sont à construire une raffinerie non loin de Sidon.

Situation changée depuis mai

La situation semblait fort intéressante en mai dernier quand les deux compagnies ont volontairement consenti à accroître leurs déboursés au gouvernement. L'IPC a négocié une entente en Tapline a pris l'initiative d'augmenter les données de son entente initiale. La nouvelle entente de l'IPC devait recevoir l'approbation du parlement; l'entente Tapline n'était qu'une revision et il y a eu échange de lettres entre la compagnie et le gouvernement, et la ratification n'a pas été jugée nécessaire.

En vertu des nouvelles ententes chaque compagnie devait payer plus de $1,000,000 annuellement, en plus de fournir d'autres avantages au Liban, à savoir, aide dans la réparation des routes et livraisons de produits pétroliers à prix modiques.

Cependant, avant que l'entente de l'IPC ne fût ratifiée l'agitation politique a surgi au Liban. L'ancien régime du président Bechara et Khoury a été renversé et un régime de réforme a été institué par le nouveau président Camille Chamoun.

Dans cette atmosphère politique complètement nouvelle, une commission parlementaire des finances a voté à l'unanimité en faveur du rejet de l'entente de l'IPC.

L'entente Tapline a aussi connu de mauvais jours.

Le nouveau ministre des Finances et de l'Economie du Liban, M. Georges Hakim, a soulevé la question, à savoir, si l'entente Tapline est légale sans la ratification parlementaire. Un comité formé pour étudier ce problème a recommandé que l'entente soit ratifiée.

M. Hakim prétend que les profits de Tapline devraient être calculés sur la base des économies résultant du transport du pétrole par oléoduc au lieu de recourir à des navires-citernes qui doivent contourner la péninsule arabe et passer par le canal de Suez.

Les autorités de Tapline soutiennent que leurs oléoducs sont d'usage commun et ne donnent aucun profit direct. Tapline a été construite parce qu'elle fournit un moyen plus économique de transporter le pétrole que d'acheter une flotte de navires-citernes qui devraient emprunter le canal de Suez. Si les économies réalisées doivent être payées aux gouvernements des pays où passent les oléoducs les compagnies prétendent que l'entreprise n'a plus sa raison d'être.

Ces prétentions n'ont pas impressionné les Libanais. Les chefs politiques, les journaux et les autorités réclament des déboursés sensiblement accrus, variant de $10,000,000 à $35,000,000 annuellement.

Cependant, les compagnies propriétaires d'oléoducs prennent solidement position en face de la force irrésistible des réclamations libanaises.

Capitaine du navire, qui a coulé avec 249 personnes, appréhendé

Pousant, Corée, 12 (PAf) — La police a arrêté, hier, le capitaine et les trois survivants de l'équipage du navire coréen qui a chaviré vendredi soir, au large du port de Pousan, entrainant 249 personnes dans la mort.

Le ministère de la Justice a porté contre eux des accusations de négligence. Un porte-parole du ministère a déclaré qu'on veut faire enquête afin de découvrir s'il faut blâmer le capitaine et son équipage. Outre ces quatre hommes, seulement trois passagers ont eu la vie sauve.

On a interné le capitaine à la prison de Pousan, mais la police déclare qu'il s'agit d'une arrestation d'ordre technique. On lui a interdit de causer avec un journaliste qui s'est présenté à sa prison.

Le capitaine Ha Yang Mo aurait déclaré que le navire a été secoué par une forte vague, aussi haute que le bâtiment et qu'au même instant un fort coup de vent a soufflé de l'autre côté.

Le "Chang Yung", de 146 tonneaux, a coulé vendredi soir, à 10 milles de Pousan.

On doit tenter demain de le renflouer.

Fêtes sacerdotales diocésaines nombreuses

Sherbrooke, 12. (DNC) — Huit prêtres du clergé diocésain dont deux à la retraite célèbreront cette année leurs noces d'argent sacerdotales. Ce sont MM. les abbés Adélard Belval, curé à S.-Paul de Scotstown, Louis-Philippe Larochelle, curé à S.-Alphonse de Winslow, Léandre Boisclair, curé à Ste-Marie D'Ely, Roméo Rivard, retiré à Sherbrooke, Emile Durocher, curé à S.-Philémon de Stoke, Alphonse Labrecque, professeur au séminaire S.-Charles, Antonio Laliberté, curé à Ste-Catherine de Hatley et Arthur Tétrault, retiré.

L'année 1953 marque le 60e anniversaire de l'accession au trône épiscopal de Sherbrooke de feu Mgr Paul Larocque deuxième évêque de Sherbrooke qui succéda à Mgr Antoine Racine et qui eût comme successeur en 1927, Mgr Alphonse Osias Gagnon, premier évêque dans le diocèse à Notre-Dame de Bonsecours. Des statistiques compilées par M. le chanoine Achille Larouche, chancelier de l'archevêché pour l'annuaire ecclésiastique de la province ecclésiastique de Sherbrooke établissent qu'à la fin de décembre dernier la population totale était de 224,888.

La vie laborieuse des experts d'un poste flottant de météo

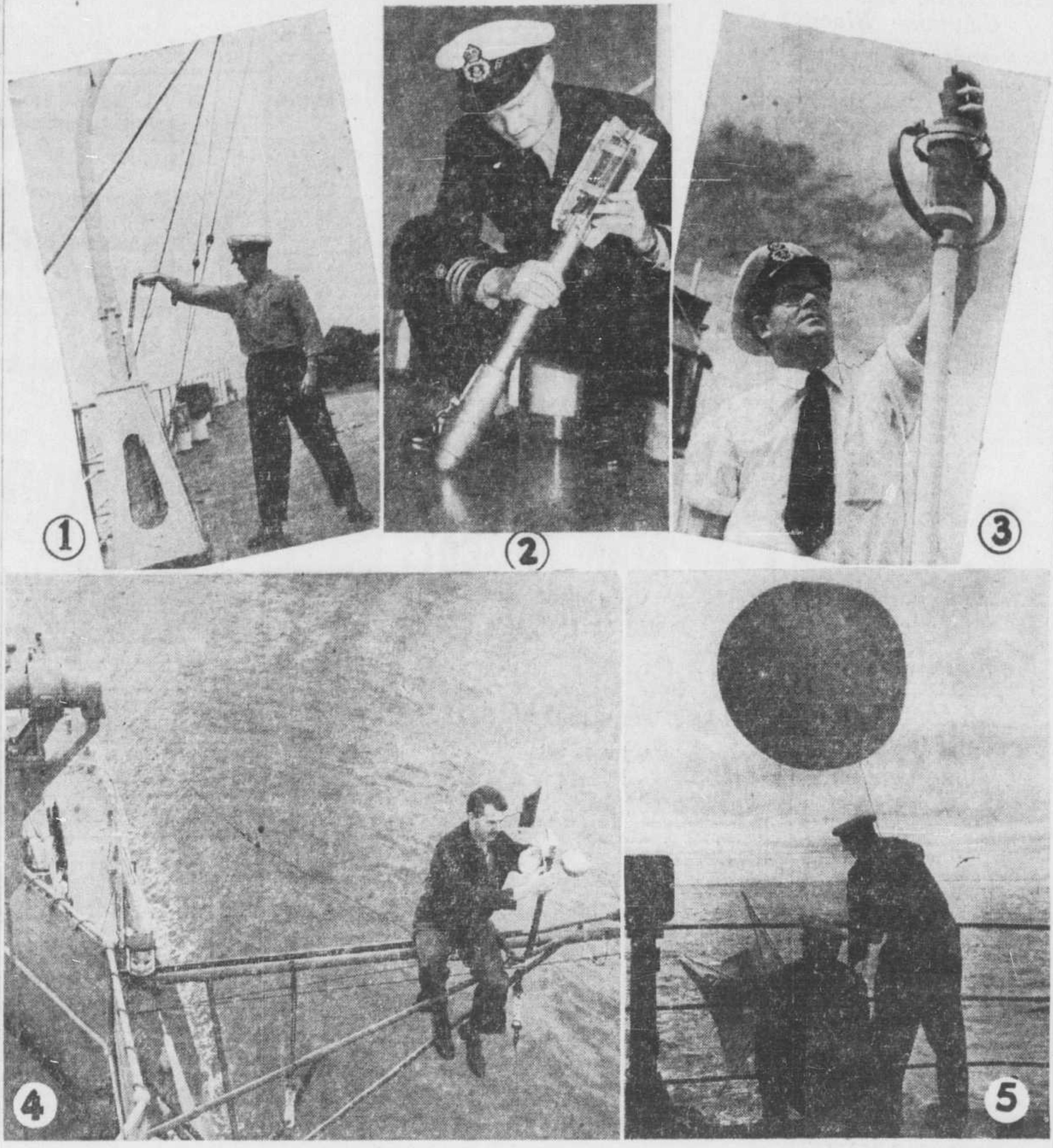

Le travail quotidien des experts de la météo à bord d'un des navires d'observation météorologique tenus en service par le ministère canadien des transports, selon les engagements pris par notre pays envers l'Organisation internationale de l'aviation civile. 1—l'officier **BOB PORTER**, de Lethbridge, Alberta, consulte un psychromètre, instrument qui note l'indice d'humidité; 2—les officiers **JOHN SMALLWOOD** et **E. E. HIGGS**, de Victoria, C.B., préparent le lancement d'un bathythermographe, lequel enregistrera la température de l'eau de la mer à diverses profondeurs; 3—le pluviomètre, manipulé ici par l'off. **WILL HALL**, de Vancouver, mesure la précipitation atmosphérique de 6, 12 ou 24 heures: l'un des facteurs qui entrent en ligne de compte dans la rédaction des prévisions-météo; 4—l'anémomètre, indicateur de la vitesse des vents, peut parfois se dérégler. **BILL FARROW**, d'Ottawa, l'un des cinq officiers météorologistes du bord, se transforme alors en acrobate, au dessus de l'océan sans fond; 5—le lâchage d'un ballon ou d'un cerf-volant peut amuser jeunes et vieux, mais lorsqu'on confie à un spécialiste la manoeuvre d'un ballon radiosonde équipé d'un dispositif radiovent, il s'agit d'un travail sérieux. Il ne faut rien brusquer, rien frapper, et surtout ne rien briser... (photos Ministère des transports)

Des navires du ministère des transports scrutent le temps

Les buts et moyens d'action des postes météorologiques flottants consentis par le Canada au plan d'observation océanique de l'OACI.

Lâcher un ballon d'hydrogène de huit pieds qui remorque une radiosonde et un réflecteur permettant le repérage à l'aide d'un radar est une opération relativement facile pour les initiés. Mais lorsqu'une tempête se déchaine avec toute sa furie sur la mer, le météorologiste aux prises avec les éléments à bord d'un navire météorologique ne peut s'empêcher de songer à l'effet destructeur des caprices du temps. Car, ironie du sort, les hommes qui recueillent des données sur la température pour prévenir des tempêtes qui s'annoncent, doivent maintes fois faire face eux-mêmes à ces même tempêtes, avec l'espoir de les voir finir au plus tôt, à la "station océanique P", qu'ils ne peuvent quitter au cours d'une patrouille de 42 jours.

La station "P" est située au centre d'une région désolée de 210 milles carrées dans le vaste océan Pacifique. En fait, le navire croise dans un rayon de dix milles du centre de la région, dans un voyage apparemment sans but; mais le travail qu'accomplit son personnel de 57 hommes est loin d'être sans valeur. Il exerce une vigie de 24 heures durant à un poste d'observation qui met à la disposition des météréologistes des prévisions plus précises sur tout le continent nord-américain.

Nature des services rendus

L'utilité de ces prévisions est incalculable pour le Canada et sa population. La région de la station "P" ressemble à toute autre étendue d'eau isolée du Pacifique. Elle est cependant bien délimitée sur les cartes marines des avions et des navires qui s'y acheminent.

Un signal de radio, qui se fait entendre à intervalles réguliers, révèle son emplacement exact. L'indication des conditions atmosphériques à la surface et à différentes altitudes permet aux aéronefs et aux navires d'éviter les foyers de tempête et de bénéficier des vents favorables, dans l'intérêt de la sécurité et de l'économie, sans parler du confort qu'en retirent les voyageurs. Bien qu'ils visent principalement à assurer un service météorologique, les navires qui patrouillent la station "P" sont équipés pour venir en aide aux navires et aux avions en détresse.

Deux navires se partagent la vigie interminable à la station océanique "P". Les bateaux "St. Catherine" et "Stonetown" sont d'anciennes frégates dont le ministère des Transports a fait l'acquisition et qu'il a entièrement rééquipés pour le rude service du navire météorologique de l'océan.

Activité incessante

L'équipement météorologique de ces navires est plus considérable que celui qui est utilisé aux stations terrestres; une bonne partie est spécialement adaptée à leur usage. Les deux navires sont munis de moyens de communications comme le sans-fil, le radar et le loran. Le programme journalier des météorologistes flottants de la station "P" est fort chargé.

Ils font les observations météorologiques habituelles. Celles-ci comportent huit rapports sur les observations de surface, quatre sur les vents en altitude, deux sur la pression, la température et l'humidité en altitude. Les observations sur le vent exigent le lâchage d'un ballon gonflé d'hydrogène et muni d'un réflecteur que repère le radar du navire; elles sont ensuite représentées graphiquement. C'est ce qu'on appelle des observations par radiovent. Les observations de la température, de la pression et de l'humidité en altitude, appelées observations par radiosonde, ressemblent aux observations par radiovent, avec cette différence qu'un instrument de radiosonde, attaché au ballon, enregistre la température, la pression et le degré d'humidité, et transmet ces renseignements au récepteur de radiosonde du navire pour l'appréciation du personnel météorologique.

Toutes les données sont rassemblées, chiffrées et transmises à Point-Grey, puis retransmises par télétype aux services météorologiques du monde entier.

Facteur humain non ignoré

Que 57 hommes puissent accomplir une somme de travail si importante pour notre continent et pour l'univers, voilà une chose presque inconcevable. Mais ce qui est encore plus difficile à concevoir c'est que ces mêmes hommes, représentant la météo, la radio et la marine du ministère des Transports, puissent manger, dormir, travailler et se récréer à bord d'un navire de seulement 300 pieds de longueur et 37 pieds de largeur.

Si ces hommes peuvent passer 50 jours en mer à bord de ce petit navire, à la station océanique "P", sans trop manquer de confort, c'est tout à l'honneur du ministère des Transports. Lorsqu'on a fait subir des transformations aux navires, on s'est particulièrement intéressé à la construction de quartiers plus vastes et aux moyens de permettre une intimité plus grande que dans la plupart des navires. En outre, tous les membres de l'équipage ont accès à une salle de récréation très vaste et bien outillée. Pendant leurs heures de loisir, ils peuvent assister aux représentations cinématographiques qui ont lieu deux fois par semaine, se réunir en groupes pour chanter à l'accompagnement du piano, jouer à certains jeux, au ping-pong, aux cartes, etc., lire les livres de la bibliothèque ou écouter la radio-phonographe.

Or, malgré tous ces divertissements, le temps paraît parfois bien long en mer. C'est pourquoi, ils se réunissent souvent en petits groupes où existe une camaraderie que les marins sont peut-être les seuls à comprendre.

Les hommes affectés à la section océanique "P" jouent un rôle important en exécutant l'une des principales responsabilités du Canada envers l'Organisation de l'aviation civile internationale. En effet, c'est grâce à cet organisme qu'ont été conclus des accords internationaux prévoyant l'établissement d'un réseau de stations océaniques dont l'entretien est assuré par les Etats-membres.

Les sans-travail dans les Cantons de l'Est

Sherbrooke, 12. — (DNC) Le montant total des prestations d'assurance-chomage payées à Sherbrooke et dans le district environnant en 1952 a atteint la somme record de $1,551,112, soit une augmentation de 69.5 p. 100 sur 1951. Le nombre de personnes ayant réclamé des compensations a augmenté de plus de 2,000 tandis que plusieurs ouvriers qui travaillaient à temps partiel en 1951 ont chômé complètement durant l'année dernière. La grève à la compagnie S. Rubin a contribué pour une bonne part à cette augmentation du chômage. C'est ce que révèlent les chiffres du rapport annuel du bureau de l'assurance-chômage fourni par M. Emery Fortier, gérant.

Démission d'un ambassadeur

Washington, 12. (AFP) — La démission de Mme Eugénie Anderson, ambassadeur des Etats-Unis au Danemark a été annoncée samedi par la Maison Blanche.

Mme Anderson avait été la première femme nommée ambassadeur des Etats-Unis.

Mises en nomination

Granby, 12 (DNC)—Un peu partout dans la région, les élections municipales intéressent le public. La mise en nomination à Granby aura lieu le 19 janvier; à Cowansville, le 26, et à Farnham, le 2 février. A Granby, deux échevins sortent; à Cowansville, il s'agit du maire, M. Eugène Boisvert et des échevins J.-E. Bessette, G. Normandin et W. Beauregard; à Farnham deux échevins sortent: MM. René Rémillard et Jean-Baptiste Charbonneau.

Vieillard blessé à S.-Hugues

Saint-Hyacinthe, 12 (DNC) — M. Georges Brodeur, 73 ans, demeurant au quatrième rang de Saint-Hugues, fut blessé à un oeil quand la voiture à traction animale dans laquelle il voyageait fut heurtée par une automobile.

Le blessé fut transporté à l'hôpital Saint-Charles, de Saint-Hyacinthe où son état s'améliore.

M. Paul-André Saint-Cyr, de Saint-Hyacinthe, a subi de nombreuses contusions à la figure, causées par des éclats de verre, dans un accident d'automobile survenu ces jours derniers. Il fut aussi transporté à l'hôpital Saint-Charles. Son état est satisfaisant.

Condamnés pour avoir facilité la fuite du "train de la liberté"

Vienne, Autriche, 12. (PA) — Un tribunal tchécoslovaque a condamné un homme à mort, un autre à l'emprisonnement à vie et plusieurs autres à des termes prolongés en geôle. Ils étaient accusés d'avoir facilité l'exode du fameux "train de la liberté" vers la zone américaine d'occupation d'Allemagne en 1951.

La radio de Prague a dit, samedi, que le tribunal de Karlovy Vara a imposé la peine de mort à Frantisek Silhart et condamné Rudolph Prucha à l'emprisonnement à vie pour avoir participé à ce complot.

La poursuite a jeté le blâme sur le corps de contre-espionnage de l'armée américaine pour avoir machiné la fuite de 31 Tchèques de leur pays communiste.

Le train devint illustre après avoir réussi à traverser le rideau de fer le 11 septembre, transportant alors 110 Tchèques en Allemagne de l'Ouest. Un mois plus tard, 79 de ces voyageurs retournèrent en Tchécoslovaquie.

MAINTENANT
NOTRE
VENTE
COUTUMIÈRE
DE MI-HIVER
MARCHANDISES
RÉPUTÉES
Max Beauvais
A REDUCTIONS
APPRECIABLES
DES PRIX REGULIERS
COMPLETS—PARDESSUS
Variétés choisies de
CHAPEAUX • CHAUSSURES • PANTOUFLES
CHEMISES • GANTS (doublés) • CRAVATES
ROBES DE CHAMBRE ET
AUTRES ARTICLES POUR HOMMES
Max Beauvais Limitée
385 rue St-Jacques O.
LE MAGASIN DE QUALITE POUR MESSIEURS A MONTREAL
Heures d'affaires : 9 h. à 5.30 h. tous les jours. Ouvert jusqu'à 1 h. le samedi

Ogilvy's
Rue Ste-Catherine, angle de la Montagne
Les voici! Robes "TROPICANA"
3 nouveaux imprimés pimpants — Pour demoiselles et demi-tailles
4.98
A bas prix chacune
Oui, voyez, les voici chez Ogilvy's, les "Tropicanas" que vous attendiez. Lavables, nouvelles couleurs fraîches, vraiment aguichantes ... façonnées en tissu de rayonne A.T.C. si réputée qui en fait les meilleures aubaines. Choisissez-en plus d'une — se portent maintenant à la maison — à l'extérieur plus tard.
A. Robe chemisier adoucie d'une encolure châle, double jeu de plis dans la jupe. Imprimé blanc "fox" sur tan, gris, marine, limette et bleu. **Tailles 16½ à 24½.**
B. Robe manteau avec encolure tailleur, plis mous, non repassés dans la jupe, bord en imprimés de fleurs avec ton or, gris, rose pâle, bleu, limette ou aqua comme dominantes. **Tailles 12 à 20.**
C. Robe à devant boutonné avec empiècement au dos, plis jumelés à la jupe. Imprimés de cercles blancs sur aqua, bleu marine, tan, gris ou bleu pâle. **Tailles 16½ à 24½.**
Commandes postales et téléphoniques acceptées dès 8.30 h. — PL. 7711
OGILVY'S — Robes économiques, au second
HEURES D'AFFAIRES :
9 à 5.30 du lundi au samedi
Ouvert jusqu'à 9 h. le vendredi soir
JAS. A. OGILVY'S LIMITED JAS. A. OGILVY'S LIMITED JAS. A. OGILVY'S LIMITED

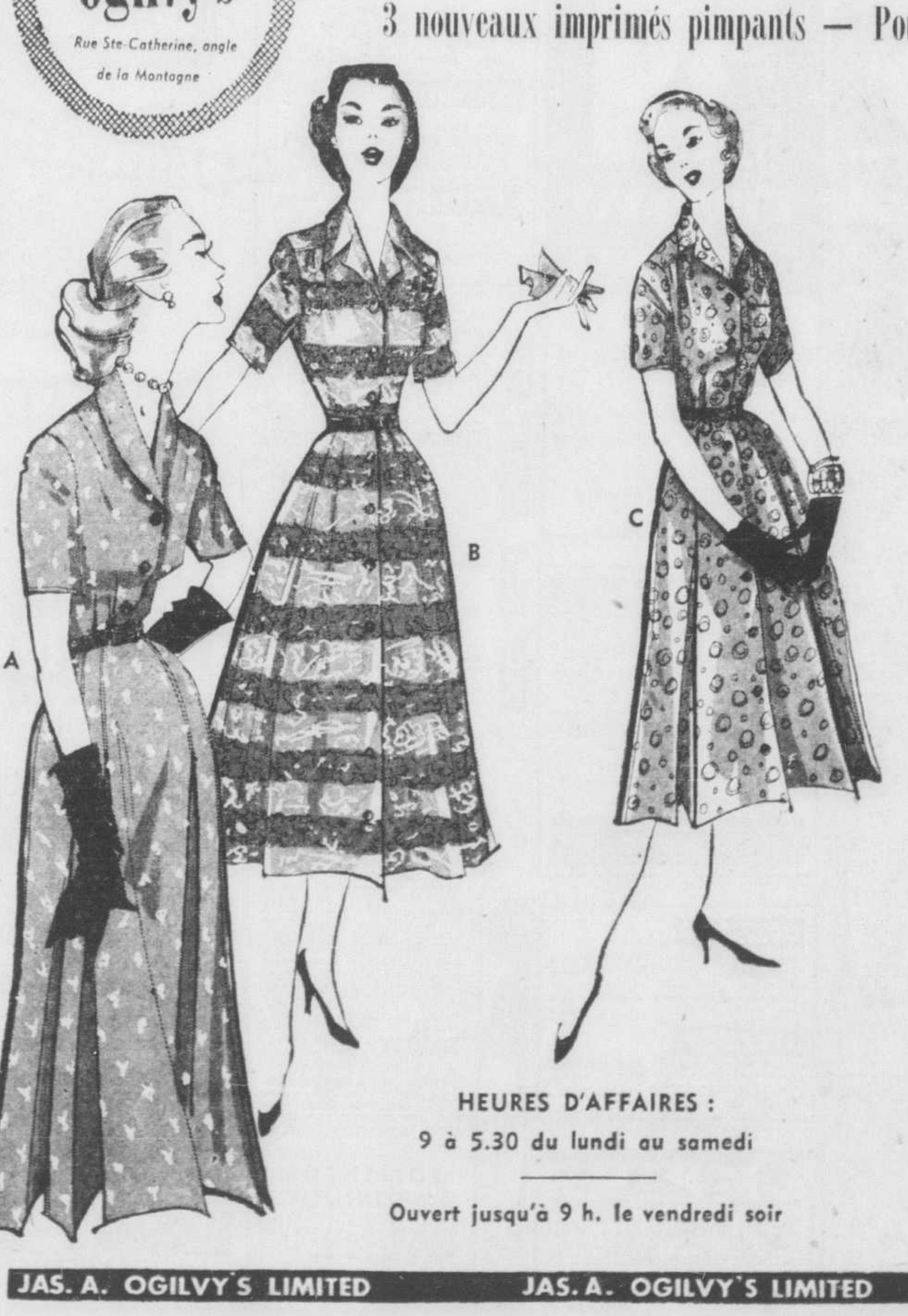

Au Saint-Denis

Georges Guétary chante sur une route de rêve

Georges Guétary connait le succès parce qu'il a tout ce qui fait le succès. Joli garçon, comédien plein d'allant, chanteur lancé par Paris et apprécié à Hollywood, roi de l'opérette M. Guétary n a qu'à se montrer à l'écran pour qu'aussitôt il reçoive l'hommage populaire. Notons en outre que la vedette soigne la qualité de ses films qu'elle désire gentils, jeunes et gais mais surtout bien réalisés. Cette semaine au Saint-Denis la bande "Une fille sur la route" ne déroge pas à cette formule et c'est sur le rythme de cinq chansons inédites que Guétary, Liliane Bert et Lénore Aubert nous racontent une aventure pleine d'imprévu et qui a, en outre, le mérite de se dérouler dans un paysage de soleil et de beauté à nous faire regretter les beaux jours.

La situation est fertile en rebondissements et toutes les scènes de camping, tournées en pleine nature, ont de la fraicheur et de la jeunesse. Si Guétary demeure le point de mire du film on ne peut s'empêcher de voir combien est jolie Liliane Bert, d'apprécier l'élégance de Lénoré Aubert (nouvelle figure de l'écran) et d'emboiter le pas à l'amusant Robert Pizani. Un film de bonne tenue qui laisse un souvenir très agréable.

Le second film à l'affiche "Mystère à Shanghai" groupe quatre excellents interprètes: Hélène Perdrière, Paul Bernard, Pierre Jourdan et Maurice Teynac qui, dans une histoire un tantinet conventionnelle, tirent parfaitement leur épingle du jeu et captivent notre attention. Il faut dire que l'ambiance du redoutable et mystérieux Occident contribue beaucoup à la valeur dramatique du film.

Samedi prochain au Saint-Denis

Le GRAND ROBERT, l'un des maîtres de l'hypnotisme moderne qui présentera dès samedi prochain, à la scène du Saint-Denis, un spectacle d'une grande envergure.

Cinéma de Paris

Grande et puissante oeuvre historique

Le "Jugement de Dieu" est une oeuvre fortement bâtie, puissante et inspiratrice. On l'a appelée une fresque du Moyen-âge mais c'est plus que cela; c'est d'abord l'histoire de l'envoûtement de l'amour si terriblement exploité, d'une part, par l'ambition et, d'autre part, par le fanatisme, la stupidité, l'envie. Le réalisateur prend la peine d'expliquer qu'il ne faut pas rendre l'Eglise responsable des errements d'un moine.

Mais tout de même on comprend mieux comment a pu se développer la légende des sorcières et l'implacable poursuite qu'on leur a faite. Mais ce film, à nos yeux, a surtout le mérite de bien peindre les tournois avec leur tragique brièveté; on en a même extrait tout l'humour que ce sujet pouvait contenir, le chevalier bardé de fer qu'on hisse comme un ballot sur son dextrier, les porte-brancards qui suivent avec une rapidité presque allègre les porte-étendards.

Le "Jugement de Dieu" nous montre sous une éclatante lumière non pas la chevauchée des reîtres mais le monde inquiétant des soudards, des cruels routiers.

L'amour même ne suffit pas à protéger le beau couple contre les horreurs de ces temps troublés, et la conclusion atteint à une représentation sublime de la vieille légende rhénane. Se distinguent en cette grande production Pierre Renoir, Gabrielle Dorziat surtout, Jean-Claude Pascal, Andrée Debar et Hussenot.

Le programme du Cinéma de Paris comprend aussi un très beau film en couleurs sur Paris visité par un couple d'amoureux. Que de charmante nostalgie pour tous ceux qui ont visité la Ville-Lumière. Enfin les Actualités françaises retracent leur fonctionnement.

A l'Impérial

Film à 48 vedettes et les Mousquetaires

Le producteur de films Sol Lesser a eu l'idée, en donnant "Stage Door Canteen", qu'a mis en scène l'éminent directeur Frank Borzage d'après un scénario de Delmer Daves, d'introduire le grand public au lieu de rendez-vous des soldats, des marins et des aviateurs lorsqu'ils sont de passage à New-York.

La distribution de ce film comprend 48 étoiles de la scène, de la radio et du cinéma. De plus six des orchestres les plus réputés s'occupent de la partie musicale du film.

Le côté sentimental n'a pas été oublié dans "Stage Door Canteen", où l'on assiste à une idylle entre une jeune vedette et un soldat qui se prépare à partir pour le front.

Le film repasse cette semaine à l'Impérial, avec un autre film d'il y a quelques années, les "Three Musketeers" de Dumas avec John Hubbard, Marjorie Lord et Paul Caranagli.

12 films de long métrage en relief (procédé "Natural Vision" utilisant des lunettes à lumière polarisée) seront réalisés au cours des 15 prochains mois aux Etats-Unis.

Au Champlain

Errol Flynn, idéal Capitaine Blood

Les Aventures du capitaine Blood décrivent en belles images pour les habitués du Champlain un roman de cap et d'épée réalisé avec ingéniosité, où l'action est bien soutenue, où les émotions ne manquent pas et qui nous transporte à une époque où règnaient la piraterie et l'esclavage. On y voit en vedette: Errol Flynn, Olivia de Havilland, Basil Rathbone, Guy Kibbee, Henry Stephenson et Robert Barrat.

Nous sommes en 1865. La terreur règne en Angletrre où sévit le cruel roi Jacques II. Les rebelles qui ont essayé de renverser le gouvernement sont impitoyablement traqués. Un soir, le paisible docteur, Peter Blood, est appelé au chevet d'un conjuré mourant. Les gardes royaux surgissent et le médecin est arrêté avec les autres ennemis du souverain. Blood est condamné à la pendaison pour crime de haute trahison malgré son innocence. Mais le roi dans un but intéressé commue cette peine de mort en une sanction pire encore. Il envoie les prisonniers à Port-Royal, une colonie anglaise en Jamaique où ils seront vendus comme esclaves.

Blood ose se rebeller contre le plus puissant planteur de la région. Il inspire en même temps la sympathie d'Arabella Bishop, la nièce du gouverneur de l'île. Et pour épargner à Blood le supplice d'aller travailler dans les mines, elle l'achète comme esclave.

Dans la plantation les prisonniers sont cruellement maltraités. Heureusement, Blood a l'occasion de soigner le gouverneur atteint de maladie. Cela lui vaut un traitement sévère et il en profite pour préparer avec des compagnons un plan d'évasion.

A l'Electra

Film de Hitchcock d'action très tendue

Un film bien caractéristique de la manière d'Alfred Hitchcook, "le Grand Alibi", captivera cette semaine tous les habitués de l'Electra. C'est une histoire policière où l'appareil ne cesse de se mouvoir, allant, venant, s'enroulant autour du sujet principal de chaque séquence, être ou objet, donnant une impression intensive de vie, de mouvement, de rapidité.

Marlène Dietrich, plus "Marlène" que jamais, y est étonnante par sa jeunesse, sa vitalité, son talent. Elle "chante de sa voix profonde et chaude plusieurs chansons, dont "La Vie en Rose" en français. Jane Wyman confirme ici ses dons naturels et son immense talent. Michaël Wilding est un sympathique et flegmatique policier. Richard Todd renouvelle un personnage à double personnalité. Alistair Sim, débordant d'humour, Sybil Thorndike, gaffeuse invétérée, complètent une excellente distribution.

A voir aussi à l'Electra : "La Montagne de Verre", où Valentina Cortese, très jolie, met sa sensibilité émouvante et sa sincérité au service d'un personnage très prenant. La partie musicale et des tableaux de neige donnent à ce film beaucoup d'attrait.

A l'Orphéum

Aventure au fond de la brousse indienne

"The Jungle", film d'aventure cette semaine à l'affiche du cinéma Orphéum met en vedette Rod Cameron dans le rôle d'un chasseur de grands fauves qui poursuit dans la brousse indienne son dangereux métier. Au cours de ses pérégrinations il s'éprend d'une princesse indienne, que joue Marie Windsor. Cesar Romero est Rama Singh, un noble sikh qui voit en Steve Bentley, le chasseur, un rival à perdre. Bentley entend cependant mener à bien sa mission, qui consiste à retrouver le point d'origine, ainsi que la raison de mystérieuses descentes d'éléphants sauvages contre les villages indiens.

Le clou du film est une série de furieuses batailles entre des grands fauves. Lune surtout attire l'attention—il s'agit d'une féroce lutte à mort entre un ours noir et un tigre du Bengale. L'on assiste également à des ruées d'éléphants sauvages à travers des villages indiens sans défense.

SAINT-DENIS à l'affiche
GEORGES GUÉTARY rencontre "UNE FILLE SUR LA ROUTE" avec LILIANE BERT
5 chansons nouvelles!
EN PROGRAMME DOUBLE avec HÉLÈNE PERDRIÈRE et PAUL BERNARD dans MYSTÈRE À SHANGHAÏ avec PIERRE JOURDAN

CINÉMA de PARIS à l'affiche
LEUR AMOUR LES CONDUISIT À LA MORT!
Andrée DEBAR
Jean-Claude PASCAL dans
Le Jugement de Dieu
avec Gabrielle DORZIAT • DOUKING • Louis SEIGNER

ARCADE
JUSQU'A MARDI INCLUS
"LE JOYEUX PHENOMENE" (en couleurs) avec DANNY KAYE
"DUEL AU SOLEIL" (en couleurs) avec GREGORY PECK
"BAGDAD" avec MAUREEN O'HARA

NATIONAL
A LA SCENE
LA POUNE ET SA TROUPE
A l'écran
"BONIFACE SOMNAMBULE" avec FERNANDEL
"LA BEAUTE DU DIABLE" avec GERARD PHILIPE

BIJOU
Dès demain :
1. "PERDU DANS TENEBRE" Remplis d'action ! Vittorio de SICA
2. "TROUBLE AU CANADA" superbe technicolor ! DICK FORAN • GLORIA DICKSON
3. "CHANT DE MISSOURI" technicolor ! J. GARLAND
Aujourd'hui :
1. "L'EXPLOIT DE PEARL WHITE" technicolor ! Betty HUTTON
2. "DEMONS DE L'OR" Glenn FORD • Ida LUPINO
3. "L'IMPASSE DES DEUX ANGES" P. MEURISSE • S. SIGNORET

Cinémas ODÉON FILMS PARLANT FRANÇAIS
POUR LA Première Fois EN FRANÇAIS!
ERROL FLYNN OLIVIA deHAVILLAND
BASIL RATHBONE GUY KIBBEE HENRY STEPHENSON ROBERT BARRAT
dans "CAPITAINE BLOOD"
2e FILM VALENTINA CORTESA MICHAEL DENISON DULCIE GRAY et TITO GOBBI dans "MONTAGNE DE VERRE"
CHAMPLAIN 1815 ST-CATHERINE E. . . FA. 1685

2 Grands Films
JANE WYMAN MARLENE DIETRICH MICHAEL WILDING RICHARD TODD dans "LE GRAND ALIBI"
GARY COOPER RAY MILLAND · ROBERT PRESTON dans "Beau Geste"
ELECTRA STE CATHERINE ET AMHERST CH 9177

Mercier 4260 Ste-Catherine E. CL. 6224
"LES MAITRES DE LA MER" Douglas FAIRBANKS - Margaret LOCKWOOD. "LA MARIEE EST FOLLE" Van JOHNSON - June ALLYSON.
AUX DAMES MATINEE ET SOIREE VAISSELLE "ROSE POINT" 10¢

Verdun Palace 3841, rue Wellington TR. 1183
"CORRIDA MEXICAINE" ABBOTT et COSTELLO. "CHRISTOPHE COLOMB", Technicolor, Frederick MARCH - Florence ELDRIDGE.
AUX DAMES MATINEE ET SOIREE VAISSELLE "ROSE POINT" 10¢

Cremazie 8610 St-Denis DU. 4210
"DERNIER DES CORSAIRES" Technicolor, Paul HENRIED - Karen BOOTH. "LE PERE DE LA MARIEE" Spencer TRACY - Elizabeth TAYLOR
AUX DAMES MATINEE ET SOIREE VAISSELLE "ROSE POINT" 10¢

Villeray 8042 St-Denis DU. 5577
"LOVELY TO LOOK AT", Technicolor, Katherine GRAYSON - Red SKELTON. "WHAT PRICE GLORY" Technicolor, James CAGNEY - Don DAILEY - Corinne CALVET.
AUX DAMES MATINEE ET SOIREE VAISSELLE "ROSE POINT" 10¢

Beaubien 2396 Beaubien E. CA. 7460
"LE FACTEUR SONNE TOUJOURS DEUX FOIS" Lana TURNER - John GARFIELD. "LE VAGABOND ET LES LUTINS" Technicolor, Joel McCrea - Wanda HENDRIX.
AUX DAMES MATINEE ET SOIREE VAISSELLE "ROSE POINT" 10¢

CANADIEN
1204 Ste-Catherine est FR. 5180
A la scène 16 artistes avec TIZOUNE jr. Ouverture MON ILE D'AMOUR; Comédie JE MARIE MA FILLE; Invite THE GREAT RIALTO.
A l'écran
LES DEUX NIGAUDS DEMOBILISES avec BUD ABBOTT - LOU COSTELLO. THREE LITTLE WORDS en couleurs avec VERA ELLEN - FRED ASTAIRE.
Vendredi amateurs

Variétés Lyriques
MONUMENT NATIONAL
JANVIER
22-23-24-25-27-28-29-31
FEVRIER
1-3-4-5-7-8-10-11-12
"VIOLETTES IMPÉRIALES"
avec
JACQUES JANSEN
Prix des places : 1.25 à 2.50
En vente au Monument National
PLateau 9161
de 10 hres à 6 hres p.m.

6e SEMAINE
LA SCALA
L'enfant qui a réussi l'impossible
PEPPINO et Violetta
le chef-d'oeuvre de MAURICE CLOCHE avec le petit VITTORIO MANUNTA
La légende merveilleuse qui a gagné le coeur de l'Europe et de l'Amérique !
POUR TOUTE LA FAMILLE

Amherst
★ PROGRAMME DOUBLE SPECIAL ★
"AFFAIR IN TRINIDAD"
RITA HAYWORTH ★ GLENN FORD
2e FILM
"RAINBOW ROUND MY SHOULDER" en Technicolor
BILLY DANIELS ★ FRANKIE LAINE
Charlotte AUSTIN • Arthur FRANZ
AUX DAMES SERVICE de TABLE Charmian

ORLEANS
Aujourd'hui et demain : Virginia Mayo - Ronald Reagan dans "SHE'S WORKING HER WAY THROUGH COLLEGE" en Technicolor, Errol Flynn - Ruth Roman dans "MARA MARU".

NELSON
Aujourd'hui et demain : Pierre Brasseur dans "MAITRE APRES DIEU". Violette Verdy dans "BALLERINA" Aux dames : Vaisselle "LE TRIOMPHE".

EMPIRE CA. 2941
Aujourd'hui "WHERE'S CHARLEY", en couleurs, RAY BOLGER - ALLYN McLERIE "WALK EAST ON BEACON", GEORGE MURPHY - VIRGINIA GILMORE.

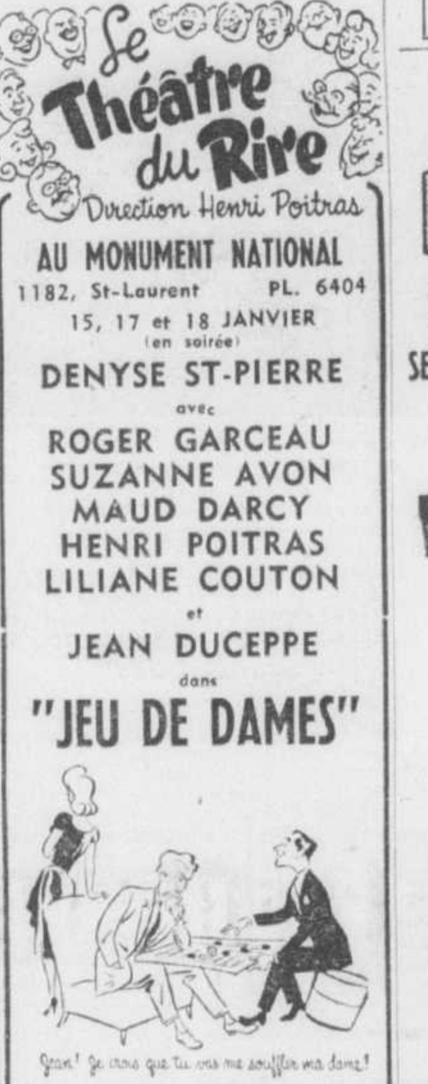

Le Théâtre du Rire
Direction Henri Poitras
AU MONUMENT NATIONAL
1182, St-Laurent PL. 6404
15, 17 et 18 JANVIER (en soirée)
DENYSE ST-PIERRE
avec
ROGER GARCEAU
SUZANNE AVON
MAUD DARCY
HENRI POITRAS
LILIANE COUTON
et
JEAN DUCEPPE
dans
"JEU DE DAMES"
Jean! Je crois que tu vas me souffler ma dame!
comédie en 3 actes de RAOUL PRAXY
Contrôle ouvert de 10 hres a.m. à 6 hrs p.m.
$1.75, $1.50, $1.25, $1.00, .75 (taxes incl.)

PARK Avenue Church, Verdun
A L'AFFICHE — 3 GRANDS FILMS
Richard Conte - Vanessa Brown dans "THE FIGHTER"
Un documentaire du Siam "JUNGLE OF CHANG"
David Brian - Marjorie Reynolds dans "GREAT JEWEL ROBBERY"

5th AVENUE Rue Wellington, Verdun
Mario Lanza - Doretta Morrow dans "BECAUSE YOUR MINE" en couleurs
Eddie Albert - Jenny Hecht dans "WOMAN OF SIN"

CENTURY 5801 rue Briand, Ville-Emard
Gordon MacRae - Eddie Bracken dans "ABOUT FACE" en couleurs
Yvonne De Carlo - Joel McCrea dans "SAN FRANCISCO STORY"

RITZ Bélanger, coin Chambord — CA. 5290 SALLE CLIMATISEE
Aujourd'hui et demain
"CIEL ROUGE" Robert Mitchum - Barbara Bel Geddes
"LES BAS-FONDS DE FRISCO" Richard CONTE - Jack OAKIE

STELLA 4652 St-Denis — PL. 1166
Aujourd'hui et demain
"NE DE PERE INCONNU" Gaby MORLAY - Jean-Pierre KERIEN
"SERGIL ET LE DICTATEUR" Paul MEURISSE - Liliane BERT

REX 3900 St-Denis — PL. 2361
Aujourd'hui à mercredi
2 VERSIONS EN TECHNICOLOR
"LA FILLE ET LE GARÇON" Dennis MORGAN - Martha VICKERS
"TRAITRE DU FAR-WEST" Joel McCREA - Sonny TUFTS

HOLLYWOOD 4015 St-Laurent MA. 6339
Aujourd'hui à mercredi
"SON OF PALEFACE", Technicolor Bob HOPE - Jane RUSSELL
"DIPLOMATIC COURIER" Tyrone POWER - Patricia NEAL

AUJ.
CONFEDERATION THEATRES
CHATEAU CARTIER
GREGORY PECK, ANN BLYTH dans "THE WORLD IN HIS ARMS" en couleurs. Aussi : "FRANCIS GOES TO WEST POINT".

EMPRESS
ROBERT MITCHUM, ANN BLYTH dans "ONE MINUTE TO ZERO". Aussi TONY CURTIS, PIPER LAURIE dans "SON OF ALI BABA", en couleurs.

SAVOY VERDUN
2 films en couleurs
VIRGINIA MAYO, RONALD REAGAN, GENE NELSON dans "SHE'S WORKING HER WAY THROUGH COLLEGE" et RANDOLPH SCOTT dans "CARSON CITY".

DOMINION MAISONNEUVE
"THE DUEL AT SILVER CREEK en couleurs. Aussi : "THE FABULOUS SENORITA" et "A TALE OF FIVE WOMEN".

CE SOIR A 8.30
HER MAJESTY'S MATINEES MERC. ET SAM.
SHEPARD TRAUBE après entente avec Irene Mayer Selznick présente
JOAN BENNETT ZACHARY SCOTT
en PERSONNE dans
DANS LA RAVISSANTE COMEDIE
"Bell, Book and Candle"
avec DOROTHY SANDS
Sous la direction de SHEPARD TRAUBE
Production de JOHN VAN DRUTEN
Les costumes de Mlle Bennett, une création de VALENTINA
Mise en scène de GEORGE JENKINS
En soirée, orchestre : 3.38, 2.82. 1er balcon : 3.38, 2.82, 2.25. 2e balcon : 1.69, 1.13. En matinée, merc. et sam. Orch : 2.82, 2.25. 1er balcon : 2.82, 2.25, 1.69. 2e balcon : 1.13

ALOUETTE A L'AFFICHE • STATIONNEMENT GRATIS
Fernandel dans "Coiffeur pour Dames"
2e FILM "FUITE EN FRANCE"
2e SEMAINE

LOEW'S
M-G-M's MILLION DOLLAR MERMAID
Starring Esther WILLIAMS Victor MATURE Walter PIDGEON David BRIAN
2e SEMAINE
TECHNICOLOR MUSICAL

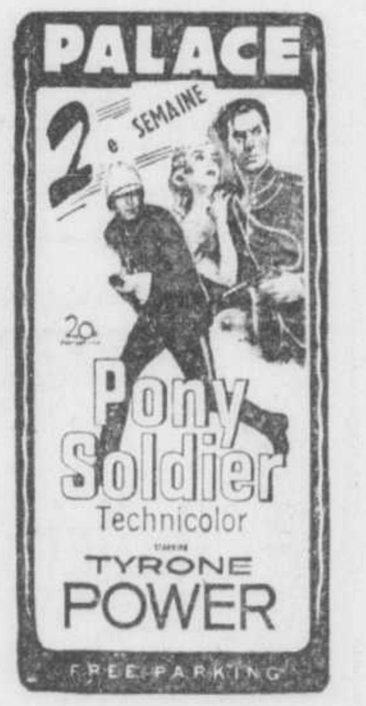

PALACE
2e SEMAINE
Pony Soldier Technicolor
TYRONE POWER
FREE PARKING

Capitol
SUPERBE FILM MUSICAL !
Spectacle enchanteur !
Somebody Loves Me Technicolor
BETTY HUTTON · RALPH MEEKER
ROBERT KEITH · ADELE JERGENS
18 BIG SONGS! A PARAMOUNT PICTURE
FREE PARKING 2e SEM.

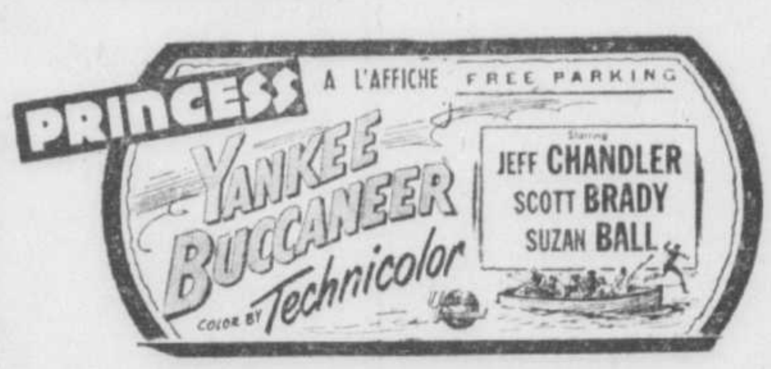

PRINCESS A L'AFFICHE FREE PARKING
YANKEE BUCCANEER COLOR BY Technicolor
Starring JEFF CHANDLER SCOTT BRADY SUZAN BALL

ORPHEUM
A L'AFFICHE
THE JUNGLE in SEPIA TONE
ROD CAMERON · CESAR ROMERO
MARIE WINDSOR
also "BEYOND THE BORDER"
FREE PARKING

FREE PARKING
IMPERIAL
A L'AFFICHE
ALEXANDRE DUMAS' The THREE MUSKETEERS
TOLD IN ALL ITS FLAMING PASSION!!
JOHN HUBBARD MARJORIE LORD PAUL CAVANAUGH
also "STAGE DOOR CANTEEN" with an ALL STAR CAST

Commençant jeudi

GREGORY PECK IN HIS GREATEST ROLE
The STAR and the AUTHOR of THE SNOWS OF KILIMANJARO
The GREAT WHITE HUNTER
JOAN BENNETT ROBERT PRESTON
Also RANDOLPH SCOTT in Captain Kidd
CHARLES LAUGHTON BARBARA BRITTON
System THEATRE
Aujourd'hui
"THE MAN WITH NINE LIVES", JESSE JAMES

3 DERNIERS JOURS !
DIRECTEMENT DE HOLLYWOOD ! en personne !
The Funny Man of the 'BOWERY BOYS' HUNTZ HALL with GABE DELL
VENEZ VOIR ET ENTENDRE M.G.M. Records New Queen of Song! The "WHY DON'T YOU BELIEVE ME" Girl JONI JAMES
DON HOOTON "Dancing Emcee" • WOODIE & LORRAINE "Whirls & Twirls on Wheels" • CHET CLARK "Harmonica Virtuoso" •
Continuous Show FROM 12 NOON Regular Prices
Seville NEAR THE FORUM WI-2161
SCREEN SHOW ALAN LADD in "BRANDED" Technicolor

ANNONCE SPECIALE !
Afin d'assurer aux amateurs de théâtre de l'ouest de la ville l'occasion de voir la comédie à succès qui vient de faire salles combles aux théâtres Her Majesty's et du Gesù, THE CANADIAN PLAYERS donneront
4 REPRESENTATIONS SEULEMENT
The Happy Time
avec
ROGER DANN
et une distribution canadienne tout étoiles
A L'AUDITORIUM WEST HILL
ANGLE AVENUES SOMERLED ET DRAPER
MERCREDI — JEUDI — VENDREDI — SAMEDI
14, 15, 16 et 17 janvier EN SOIREE à 8.30
$1.25 — $1.75 — $2.25
(TOUTES TAXES COMPRISES)
BILLETS PRESENTEMENT EN VENTE CHEZ : Willis & Co., Drummond et Sainte-[illegible]
L'AUDITORIUM WEST HILL ouvrira à 7 p.m. les soirs de représentation.

Dernière représentation à 8.20 p.m.
2nd WEEK
ERROL FLYNN · MAUREEN O'HARA
AGAINST ALL FLAGS in Technicolor
And for Your Added Enjoyment! Bal Tabarin
A CES 3 CINES !
SNOWDON ★ OUTREMONT ★ STRAND

AUJOURD'HUI
UNITED THEATRES
VOTRE GUIDE DE MEILLEURS SPECTACLES EN VILLE!

AHUNTSIC MAUREEN O'HARA dans "Kangaroo", en couleurs TECHNICOLOR! avec Peter Lawford. "WAIT'TIL THE SUN SHINES NELLIE", en couleurs TECHNICOLOR! avec David Wayne et Jean Peters.

BELMONT 3 Films! BUD ABBOTT AND LOU COSTELLO dans "Lost In Alaska", avec Mitzi Green. "CALIFORNIA CONQUEST", en couleurs TECHNICOLOR! avec Cornel Wilde et Teresa Wright. "LAST TRAIN FROM BOMBAY", avec John Hall et Christine Larson.

CORONA ANTHONY DEXTER dans "The Brigand", en couleurs TECHNICOLOR! avec Jody Lawrance. "LYDIA BAILEY", en couleurs TECHNICOLOR! avec Dale Robertson et Anne Francis. Aussi "EBONY PARADE", avec Count Basie.

FRANÇAIS RHONDA FLEMING dans "The Golden Hawk", en couleurs TECHNICOLOR! avec Sterling Hayden. "SUDDEN FEAR", avec Joan Crawford et Jack Palance.

GRANADA PAPINEAU 3 Films! RHONDA FLEMING dans "The Golden Hawk", en couleurs TECHNICOLOR! avec Sterling Hayden. "FEARLESSS FAGAN", avec Janet Leigh et Carleton Carpenter. 'CRIPLE CREEK", en couleurs TECHNICOLOR! avec George Montgomery et Karin Booth.

LAVAL Deux Versions Françaises! JON HALL dans "Les Mille Et Une Nuits" ("Arabian Nights"), en couleurs TECHNICOLOR! avec Maria Montez. Aussi "VOLEUR DE BICYCLETTE" ("The Bicycle Thief"), avec Lamberto Maggiorani. VERRERIE "Carnation" Aux Dames.

MONKLAND JUNE ALLYSON dans "The Girl In White" avec Arthur Kennedy. "JUST THIS ONCE", avec Janet Leigh et Peter Lawford.

NORMANDIE ERROLL FLYNN dans "Mara Maru", avec Ruth Roman. "UNTAMED FRONTIER" en couleurs TECHNICOLOR! avec Joseph Cotten et Shelley Winters.

PLAZA ROSEMOUNT 3 Films! YVONNE DeCARLO dans "Scarlet Angel", en couleurs TECHNICOLOR! avec Rock Hudson. "THE BRIGAND", en couleurs TECHNICOLOR! avec Anthony Dexter et Jody Lawrance. "LOAN SHARK", avec George Raft et Dorothy Hart.

REGENT VAN HORNE GINGER ROGERS dans "We're Not Married", avec Fred Allen. "LYDIA BAILEY", en couleur TECHNICOLOR, avec Dale Robertson et Anne Francis.

RIALTO WESTMOUNT RITA HAYWORTH dans "Affair In Trinidad", avec Glenn Ford. "RAINBOW 'ROUND MY SHOULDER", en couleurs TECHNICOLOR! avec Billey Daniels, Frankie Laine et Charlotte Austin.

RIVOLI 3 Films! JON HALL dans "Brave Warrior", en couleurs TECHNICOLOR! avec Christine Larson. "THE OUTCAST OF POKER FLAT", avec Anne Baxter et Dale Robertson. "GLORY ALLEY", avec Ralph Meeker et Leslie Caron.

YORK GARY COOPER dans "High Noon", avec Katy Jurado. "DREAMBOAT", avec Clifton Webb et Ginger Rogers.

A l'affiche "Un film étonnant" — GENET, The New Yorker

It Happened in EUROPE
SOUS-TITRES ANGLAIS
Avon LAURIER & PARK CR 1776

Mélodies françaises le samedi 17, avec Jean-Paul Jeannotte

Le ténor canadien Jean-Paul Jeannotte se fera entendre en récital samedi soir, le 17 janvier prochain, à 8 h. 30, sous les auspices du groupe ABM. Ce concert aura lieu à l'auditorium de l'Ecole Technique, 200 ouest, rue Sherbrooke. Avec le concours de Jeanne Landry au piano, il présentera un programme consacré à la mélodie française contemporaine.

On entendra Récit et Air, de la cantate "Diane et Actéon" de Jean-Philippe Rameau; "Ma belle si ton âme", un air de cour écrit en 1603 par Gilles Durant; le cycle "Etudes Latines" de Reynaldo Hahn sur des poèmes de Leconte de Lisle qui comprend "Néère", "Vile potabis", "Tyndaris", et "Pholoé"; "Voici que le printemps", "Il pleure dans mon coeur", "Green", et "Mandoline" de Claude Debussy; trois mélodies d'Albert Roussel: "Light", "Le Jardin Mouillé", et "Coeur en peril" et le programme se terminera avec le cycle "Tel jour, telle nuit" de Francis Poulenc sur des poèmes de Paul Eluard. Ce cycle comprend neuf mélodies: "Bonne journée", "Une ruine coquille vide", "Le front comme un drapeau perdu", "Une roulotte couverte en tuile", "A toutes brides", "Une herbe pauvre", "Je n'ai envie que de t'aimer", "Figure de force brûlante et farouche" et "Nous avons fait la nuit".

Le jeune ténor canadien s'est spécialisé dans la mélodie française, ayant eu l'avantage de travailler avec celui qui est peut-être son plus grand interprete actuel, le baryton Pierre Bernac. L'an dernier, un récital au Ritz-Carlton lui attirait les éloges de toute la critique montréalaise.

Les inscriptions pour le neuvième Concours d'exécution musicale

Après le grand succès du 8ème concours international d'exécution musicale, auquel ont pris part 225 candidats de 28 pays, le Comité d'organisation a décidé de préparer pour 1953 un nouveau concours international à Genève. Il aura lieu du 21 septembre au 4 octobre et portera sur les branches suivantes: chant, piano, violoncelle, quatuor à cordes, clarinette et basson. Peuvent y participer les jeunes artistes de tous pays, âgés de 15 à 30 ans (pour les quatuors, de 15 à 35 ans). Des prix d'un montant total de 12,700 francs suisses pourront être attribués aux lauréats, ainsi que des médailles et des diplômes. Le concours sera de nouveau organisé en collaboration avec Radio-Genève et l'Orchestre de la Suisse romande.

Les prospectus contenant le règlement et le programme du concours viennent de paraître et seront expédiés gratuitement à ceux qui en feront la demande au Secrétariat du concours, Conservatoire de musique de Genève. La liste des jurys, composés de maîtres étrangers et suisses éminents, sera publiée à la fin février 1953. Les inscriptions seront reçues jusqu'au 15 juillet 1953, dernier délai.

Horaire des cinémas

ST-DENIS: "Une fille sur la route": 12 h. 10, 3.30, 6.35, 10 h., "Mystère à Shanghai": 1 h. 40, 5 h., 8.20.

CINEMA DE PARIS: "Le Jugement de Dieu": 11 h. 40, 2.15, 4.45, 7.20, 9.55.

CHAMPLAIN: "Capitaine Blood": 12 h., 3.35, 7.10, 10.45; "La Montagne de Verre": 1.59, 5.34, 9.09.

ELECTRA: "Beau Geste": 12 h. 4.02, 8.04; "Le Grand Alibi": 1.50, 5.52, 9.54.

LA SCALA: "Peppino et Violetta": 12 h. 15, 2.06, 3.57, 5.48, 7.39, 9.30.

LOEW'S: "Million Dollar Mermaid": 10 h. 15, 12.30, 2.45, 5.00, 7.15, 9.25.

PALACE: "Pony Soldier": 10 h. 20, 12.40, 3, 5.20, 7.40, 10.00.

CAPITOL: "Somebody Loves Me": 10 h. 25, 12.40, 3.00, 5.15, 7.30, 9.45.

PRINCESS: "Yankee Buccaneer": 10 h. 15, 12.35, 2.55, 5.15, 7.35, 9.55.

ORPHEUM: "The Jungle": 11 h. 30, 2.10, 4.50, 7.30, 10.10; "Beyond the Border": 10 h. 10, 12.50, 3.30, 6.10, 8.50.

IMPERIAL: "Three Musketeers": 10 h., 12.30, 3 h., 5.30, 8 h., 10.35; "Stage Door Canteen", 10 h. 55, 1.25, 3.55, 6.25, 8.55.

ALOUETTE: "Coiffeur pour dames": 10 h. 05, 1.05, 4.05, 7.05, 10.05; "Fuite en France": 11 h. 20, 2.20, 5.20, 8.20.

PASSE-TEMPS
MOUNT-ROYAL — MARQUETTE
AM 7870
Aujourd'hui et demain
"SCARAMOUCHE" En couleurs
Stewart Granger - Eleanor Parker
"FRANCIS" Version Française
Donald O'Connor - Patricia Medina
Aux 2 cinémas tous les jours aux dames
Coutellerie "Wm. ROGERS" 10¢
Vaisselle "CHARMIAN"
CANADA 5380 St-Laurent — CR. 4800 —
Aujourd'hui et demain — 3 grands films
"SCARAMOUCHE" en couleurs
Stewart Granger - Eleanor Parker
"GIRL IN EVERY PORT"
Groucho Marx - Marie Wilson
"BONCO SQUAD"
Robert Sterling - Joan Dickson

THÉATRE LUXOR
3166 Blvd PERRAS VE : 5398
1er Arène en Folie
avec TOTO
2e La Dernière Charge
avec GEORGE RAFT
3e Submarine Command
avec WILLIAM HOLDEN

LASALLE
Central et 7ème Ave Ville Lasalle TR. 2793
Auj. Dem. "FLESH AND FURY", Tony Curtis, Mona Freeman. Aussi "CLASH BY NIGHT", Barbara Stanwyck, Paul Douglas.

Theatre Rio MONTREAL NORD
Ann Blyth et David Farrar dans
"GOLDEN HORDE"
en Technicolor
Stewart Granger et Pamela Angel dans
"LIGHT TOUCH"
"PRETTY TAT TROUBLE"

VOGUE Rue Charlevoix, près Wellington
"FLESH AND FURY" - Tony Curtis
"ROSE OF CIMARRON" Tech. Jack Buetel
SERVICE DE TABLE "CHARMIAN"
CENTRE 2334, rue Centre, WI. 3213
— 3 GRANDS FILMS 3 —
"RED BADGE OF COURAGE" Audy Murphy
"AARON SLICK FROM PUNKIN CRICK"
Tech. - Allan Young
"SUNSET IN THE WEST"
Tech. - Roy Rogers
SERVICE DE TABLE "CHARMIAN"

En concert

SIMONE LAMARCHE, si remarquée l'an dernier dans "The Medium" à l'Opéra Minute, donnera un récital conjoint avec le ténor André Turp, sous les auspices de la Société Bel-Art, le mercredi soir 21 janvier prochain, au Ritz-Carlton.

Bogart défenseur de la liberté de parole ... pour les chiens

Hollywood, 10, (PA) — Les voisins d'Humphrey Bogart, y compris Lana Turner, sont fort incommodés par les aboiements des chiens de l'artiste de cinéma. L'un d'eux a même déjà mis sa maison en vente pour éviter ce bruit désagréable.

Mais ce n'est pas là l'avis de Bogart. Interrogé au sujet de ses chiens, il a répondu: "Je défendrai jusqu'à la mort le droit qu'ont les chiens d'aboyer. La liberté de parole ne doit pas s'étendre seulement aux êtres humains."

La controverse au sujet des chiens de Bogart ne l'empêchera pas de partir pour l'Europe prochainement. Il a quitté hier Hollywood pour New-York, d'où il s'embarquera avec sa femme, Lauren Bacall, pour aller tourner "Beat the Devil", avec Jennifer Jones.

Films de Flaherty et de Sica à S.-Laurent

Le Ciné-Club de S.-Laurent, lors de son premier programme de la saison 1953, qui se déroulera du 15 au 18 janvier en l'Auditorium de Ville S.-Laurent, rendra hommage à deux maîtres incontestés du septième art: Robert Flaherty et Vittorio de Sica.

Ces deux cinéastes se rapprochent l'un de l'autre par leur conception identique d'une véritable oeuvre cinématographique. Dans ses mémoires, le réalisateur de "Nanook" écrivait: "J'aime confier des rôles à des indigènes en toute occasion possible. Ce sont d'étonnants acteurs, simplement parce qu'ils ne "jouent" pas. Il n'y a pas assez de vérité dans les films. C'est là leur plus grand défaut". Aussi ces deux films que présentera le Ciné-Club de S.-Laurent remplissent-ils ces conditions: "Miracle à Milan" de Vittorio de Sica, un film aux vedettes inconnues, et "Elephant Bay" de Robert Flaherty, qui lança le jeune Sabu.

Comme complément de programme, le Ciné-Club est heureux de présenter l'exceptionnel dessin animé "Madeline", tiré du best-seller du romancier Ludwig Bemelmans, et réalisé par le groupe UPA qui a donné des "cartoons" aussi fameux que "Gérald McBoing-Boing", "Rooty Toot-Toot".

Oeuvres de Bach au Moyse Hall, le 20

Pour son premier concert de la saison, La Société de Musique de Chambre McGill présentera un programme, uniquement composé d'oeuvres de Bach, avec un orchestre de chambre dirigé par Alexander Brott. Le programme comprendra les oeuvres suivantes: Suite en si mineur pour flûte et cordes, avec Mario Duchesnes comme soliste; le Concerto pour violon et cordes en mi majeur avec la violiniste Yaela Hertz; et le Concerto Brandebourgeois No 2.

La Suite en si mineur est une des oeuvres les plus connues de Bach. Son style est léger et charmant. Les mouvements sont: ouverture, rondo, sarabande, bourrée, polonaise et badinerie.

Le Concerto pour violon est un des oeuvres instrumentales écrites à la cour de Coethen où beaucoup de chef-d'oeuvres de Bach ont été composés. Le mouvement lent est particulièrement noble et le finale montre Bach sous son jour le plus joyeux.

Le Concerto Brandebourgeois No 2, en fa majeur est écrit pour flûte, hautbois, trompette, violon et orchestre à cordes.

Le concert aura lieu mardi, le 20 janvier, à 8 h. 30 au Moyse Hall de l'Université McGill.

Au Princess

Marins américains déguisés en pirates

David Farragut est un grand nom dans les annales maritimes américaines. Mais il est un épisode beaucoup moins connu de son existence, celui où, lieutenant de marine, il dut se transformer en corsaire et voir à ce que tout un équipage de voilier fit de même afin de traquer les pirates qui infestaient les mers du Sud.

C'est cet épisode qui fournit le sujet du film "Yankee Buccaneer", une fort belle réalisation en couleurs qui passe cette semaine à l'écran du cinéma Princess. Scott Brady incarne Farragut, avec Jeff Chandler et Susan Ball comme protagonistes.

Le film ne dérive pas des concepts habituels du genre, mais il comporte de belles vues marines, ainsi qu'une action qui ne manque pas, par moments, d'imprévu. La réalisation est impeccable, et le jeu est de qualité.

Emprunt de $350,000 à LaTuque

La Tuque, 12. (DNC) — Pour le prolongement de sa prise d'eau au Lac Wayagamack, la ville de La Tuque a adopté un règlement pourvoyant à un emprunt de $350,000 pour l'exécution de ces travaux qui ont été confiés à la Foundation Co. of Canada Ltd. Ces travaux sont commencés et seront poursuivis activement pour être terminés le premier avril prochain. La vente des obligations se fera plus tard, au printemps, et, en attendant, des emprunts temporaires seront faits au fur et à mesure, de la Banque Canadienne Nationale, suivant autorisation du gouvernement et de la Commission municipale. Comme les travaux pressaient et que le temps manquaient pour consulter les électeurs propriétaires par referendum, un bill dispensera la ville de cette procédure.

La semaine à l'Université

Voici les principales activités, conférences, concerts, congrès, réunions, etc., qui auront lieu à l'Université de Montréal, cette semaine.

Mercredi: à 7 h. 45 du soir, en la salle H'404, M. Gérard Gingras expliquera le cours de placement suivant: "Le bilan", sous les auspices du service d'extension de l'enseignement de l'Université; entrée par la porte principale; service d'autobus, de 7 h. à 7 h. 30.

A 8h.15, en la salle H 404, conférence de M. C. Laverdière intitulée: "Expédition à l'extrémité septentrionale de l'archipel arctique canadien", sous les auspices de l'Inst. et la Société de géographie; entrée par porte principale.

Jeudi: à 1h. de l'après-midi, en la salle H 404, cinéma de l'ACEMI. —A 5h. p.m., en la salle F 613, le Dr M. Dorion expliquera le thème suivant: "Synthèse du rapport de l'enquête sur les services de santé dans la province de Québec", lors du séminaire de l'Ecole d'hygiène.

Vendredi: à 12 h. 30, en la salle H'404, le ciné-midi présente un film intitulé: Terre-Neuve".

Samedi: à 10 h. du matin, en la salle H'802, examens extra-collégiaux de la Faculté des arts.

Dimanche: à 9 h., 10 h. 30 et 12 h., en la chapelle, messes célébrées par les aumôniers des étudiants.

Au Plateau

Les Petits Chanteurs de Vienne applaudis

Le célèbre ensemble des Petits Chanteurs de Vienne a remporté un vif succès auprès du public qui emplissait l'auditorium du Plateau samedi soir. L'harmonie qui règne au sein du groupe, la technique perfectionnée qui lui permet de rendre sans effort apparent des chansons d'exécution complexe les rend vraiment remarquables. La tradition séculaire qui anime le groupe est sans doute pour beaucoup dans la réussite des Petits Chanteurs de Vienne.

On sait que la fondation des Petits Chanteurs remonte à l'an 1498 à l'époque de Christophe Colomb; ce fut là une des oeuvres de l'empereur Maximilien 1er. Certains des plus célèbres compositeurs autrichiens ont été membres de la troupe. Entre autres, on compte Josef Haydn et Franz Schubert. Actuellement, la troupe se compose de 40 membres, sous la direction du R. P. Josef Schnitt. Cependant, à cause des frais de voyage, le père Schnitt n'a amené que 20 des Petits Chanteurs en Amérique.

La première partie du programme de samedi soir deux chansons religieuses flamandes de la fin du XVIe siècle. Dès le début la superbe unité réalisée par la troupe pouvait être remarquée. Un hymne par Bruckner a été particulièrement bien réussi. Les Petits Chanteurs ont ensuite chanté, et joué, une opérette de Mozart, "L'oie du calife", une gentille pièce qui leur a permis de faire montre des talents d'acteur qu'ils ajoutent à leur virtuosité vocale.

La partie du programme qui avait le plus de valeur, du point de vue du chant choral, a été la troisième; elle comprenait des mélodies de Schubert, de Mozart, de Schumann et de Strauss. Le trio humoristique de Mozart que l'on appelle "trio du ruban" a été particulièrement apprécié pour l'entrain avec lequel il a été rendu. Avec "La nuit" de Schubert et une mélodie de Schumann, les Petits Chanteurs se sont montrés capables de beaucoup de sentiment. Pour finir, ils ont chanté allégrement une polka de Johann Strauss et sa "Valse de l'Empereur".

de Repentigny

Fructueuse carrière...

SUITE DE LA PAGE 4

ver, ministre de l'Intérieur dans le gouvernement de Sir Wilfrid Laurier de 1905 à 1911, transportait son matériel d'imprimerie dans les Prairies dans une charrette à boeuf, disant que "l'agriculture est la base de l'industrie".

Miriam désirait devenir médecin, mais les "jeunes filles" ne faisaient pas cela à cette époque, dans le vieil Ontario. Elle prit des leçons de musique, parce que c'était "d'usage". Bien qu'elle fut diplômée du Conservatoire de musique de Toronto, elle assure que son intérêt ne dépassa pas la théorie. Dans son vivoir, le piano est considéré comme un ornement, et elle n'est pas davantage amateur de radio. Mais comme des milliers d'autres Manitobaines, elle aime beaucoup les ballets.

Mme Ellis considère que la plus grande partie de son travail, dans le monde journalistique — souvent regardé pour hommes seulement — lui a toujours plu.

Une conférence internationale pour amateurs de photographie

Londres, 12. — La Société royale de photographie d'Angleterre, qui célèbre son centenaire cette année, tiendra une conférence internationale de la science et des applications de la photographie à Londres, du 19 au 25 septembre 1953. Elle invite toutes les personnes qui s'intéressent à la photographie et à ses applications à y assister et à présenter des travaux en vue de discussions. Il faudra soumettre, avant le 1er février 1953, le titre et le sommaire de ces travaux au secrétaire de la R. P. S. Centenary Conference, 16 Princess Gate, London, S.W.7, England.

En vue du couronnement

Londres, 12. — Des représentants d'agences de voyages canadiennes, américaines, anglaises et autres se sont réunis à Stratford-on-Avon, Angleterre, dernièrement, pour parler des problèmes que pose le couronnement, du point de vue des voyages.

Démonstration culinaire

La démonstration d'art culinaire, à l'Ecole Ménagère provinciale, 3420 rue Berri, (angle Sherbrooke), aura lieu le mardi, 13 janvier, à 7 h. 30 p. m. et sera donnée par Mlle Germaine Gloutnez.

Au programme : Les bonbons : Pâte d'amandes — Le fondant — Fruits et légumes en pâte d'amandes — Chocolats — Comment saucer les chocolats — Les Colettes — Crème au beurre — Les pastilles de menthe. (communiqué).

Une nouveauté

Londres, 12.—La Foire des Industries britanniques de 1953 aura, en guise de nouveauté, une section consacrée aux petites embarcations et à leurs accessoires. Parmi les articles intéressants qui y seront exposés, mentionnons des yachts avec leur grément complet, notamment des mâts hauts de 60 pieds. La foire aura lieu du 27 avril au 8 mai.

L'or de Californie

—C'est le 24 janvier 1848 que l'on a découvert pour la première fois de l'or en Californie.

Controverse entre Truman et MacArthur

Elle prend fin en une journée. —Note violente du général au président.

New-York, 12, (AFP) — La nouvelle controverse qui vient d'éclater entre le président Truman et le général MacArthur à propos de l'affaire des désertions dans l'armée américaine, a pris, en une journée, une tournure extrêmement violente qui semble devoir dépasser même le ton des précédents incidents.

Il y a quelques jours, un journal du Kentucky annonçait, à la suite d'une enquête d'un de ses reporters, qu'il y avait actuellement plus 40,000 déserteurs vivant cachés aux Etats-Unis.

Le département de la défense confirmait en fait ce chiffre.

Aussitôt, le président Truman, dans un des entretiens accordés avant son départ aux journalistes attachés à la Maison blanche, rendait le général MacArthur responsable de ces désertions et lançait de nouvelles et violentes attaques contre l'ancien commandant en chef des forces des Nations unies en Extrême-Orient.

Le président rendait en même temps responsables de ces désertions les journaux des chaines Scripps Howard et Hearst et le colonel McCormick du "Chicago Tribune".

Quelques heures à peine après la publication de l'interview, le colonel McCormick, le premier, répondait en qualifiant simplement le président de "menteur infernal" et de "Fellow traveler".

Une violente note

Plus tard dans la soirée, le général MacArthur faisait remettre à la presse par son aide de camp, le général Courtney Whitney, une violente note répondant aux accusations du président Truman. "Accusation fantastique et absolument infondée", écrit le général MacArthur, qui souligne que, dans son parti pris, le président Truman le rend responsable des désertions actuelles alors qu'il a quitté l'armée depuis deux ans.

Ces désertions, dont, affirme l'ancien commandant en chef en Extrême-Orient, — le chiffre est "véritablement excessif", — sont le résultat du "manque de foi dans la politique d'apaisement du président Truman, qui interdit à nos forces armées d'arriver à la victoire, alors que celle-ci était facilement à portée de la main il y a vingt mois. Elles sont aussi le résultat de la crainte croissante qu'une telle politique nous plongera inévitablement dans une autre guerre mondiale".

Le général évoque alors les "méthodes barbares" utilisées par le président pour le relever de son commandement en Extrême-Orient. Il l'accuse de vouloir "altérer la vérité historique".

Des raisons politiques

"Il m'est difficile de cacher mon indignation devant ces venimeuses attaques personnelles, répétées et sans fondement. L'indécence d'un président se livrant à de telles attaques personnelles contre un officier qui peut encore être rappelé au service actif sous ses ordres est évidente. La mauvaise humeur manifeste du président Truman contre moi, qui s'est accentuée depuis les élections, a sans aucun doute des raisons politiques et non pas militaires. Ceci selon moi, vient du fait qu'il se rend compte maintenant que ses décisions injustes et arbitraires lors de mon rappel, ajoutées à la banqueroute de sa politique en Extrême-Orient, ont joué un grand rôle dans sa défaite écrasante lors des élections. Peut-être aussi éprouve-t-il un certain ressentiment à voir le prochain président des Etats-Unis s'enquérir de mes vues sur la Corée".

Tard, dans la soirée un porte-parole de la Maison Blanche a déclaré que le président n'avait pas l'intention de répondre.

On estime cependant que cette controverse, qui met en cause les plus importantes chaines de journaux américains, n'en restera pas là.

Au Petit Salon

M. Marcel Alexandre, professeur de philosophie, qui prononcera une causerie intitulée: "Présence de Péguy" au Petit Salon, mercredi soir à 8 h. 45, dans le grand salon de l'hôtel Windsor. Le conférencier sera présenté par Mme Odette Oligny et remercié par Me Paul Massé. Mlles Thérèse Laporte, soprano, et Madeleine Gareau (au piano) sont inscrites au programme musical. Le public est invité.

La France se défend contre l'épizootie

Paris, (AFP) — Le ministère de l'agriculture met actuellement sur pied un projet de vaccination généralisée du cheptel, qui permettra de lutter éventuellement contre une résurgence de l'épizootie de fièvre aphteuse, qui pourrait se manifester dans quelques mois, lors de la mise à l'herbe des animaux.

Le projet en préparation vise à répondre à trois exigences: être d'un prix de revient modéré (qui serait à peine égal à la moitié de ce que coûte actuellement la vaccination); prémunir efficacement contre toutes les formes connues de fièvre aphteuse; être d'une application suffisamment généralisée pour s'opposer pratiquement à tout développement d'une épizootie.

Cette vaccination sera faite par des équipes mobiles et un système de détection des virus nouveaux permettra, le cas échéant, de prémunir contre les formes de la maladie encore inconnues en France. Enfin, un système simple rendra éventuellement obligatoire l'application de cette méthode, sans recours à des formalités ou contrôles inutiles.

Découverte pratique...

SUITE DE LA PAGE 4

10. Pour cuire le poisson, placer du papier d'aluminium au fond de la poêle élimine l'odeur de la graisse et du poisson, à la vaisselle.

11. Envelopper la dinde pour la faire cuire. Enlever le papier avant la dernière demi-heure de cuisson. La volaille sera juteuse et pas besoin de l'arroser. Cuit de cette façon, le jambon fumé perdra moins de volume. Ici encore, enlever le papier pour les dernières 15 ou 20 minutes de cuisson afin de le faire brunir.

12. Placer de ce papier au fond des moules à gâteaux ou à biscuits. Vos gâteaux bruniront également.

13. Pour conserver aux melons leur saveur, les envelopper avant de les placer dans le réfrigérateur.

14. Placer du papier d'aluminium en-dessous des assiettes à tartes pendant la cuisson, et vous n'aurez pas à nettoyer le four s'il se répand du jus.

16. En voyage, envelopper la bouteille de bébé dans du papier d'aluminium, elle gardera sa chaleur plus longtemps.

16. Pour bouillir le poisson, l'envelopper ainsi et conservez le jus pour la sauce.

17. Pour conserver le poisson, l'envelopper dans le papier d'aluminium. Il restera juteux et l'air ne pénétrera pas pour assécher la surface. L'odeur du poisson ne se transmettra pas aux autres aliments.

1. Pour congeler les viandes, les emballer dans une substance à l'épreuve de l'humidité et de l'air.

2. Le gâteau aux fruits peut être préparé, cuit, retiré du moule, refroidi, enveloppé dans du papier d'aluminium en janvier et déposé dans le congélateur pour un an. Pour servir, laisser dégeler à température normale pendant trois heures sans développer.

3. Préparer la pâte à biscuits, former un rouleau d'un diametre de 1¾" et l'envelopper avec du papier d'aluminium. Déposer dans le congélateur. Pour cuire, retirer du congélateur, trancher la pâte gelée en morceaux de ⅛" d'épaisseur, cuire sur une feuille d'aluminium à un four de 375°F pendant 10 ou 12 minutes.

4. Les moules de meringue peuvent être cuits, refroidis, enveloppés dans du papier d'aluminium et déposés dans le congélateur pour un mois. Ils n'ont pas besoin d'être dégelés. Simplement développer, garnir de crème glacée ou de fruits gelés recouverts de crème fouettée.

5. Les choux à la crème peuvent aussi être cuits et enveloppés dans du papier d'aluminium et conservés pendant un mois dans le congélateur. Pour servir, retirer du congélateur et dégeler pendant 10 minutes à température normale. Développer. Garnir.

6. Pour geler le poisson, envelopper en morceaux individuels ou en quantités suffisantes pour un repas avec du papier d'aluminium à l'épreuve de l'humidité et de l'air. Si la nourriture est placée dans des contenants, placer du papier d'aluminium à l'intérieur.

SOYEZ POPULAIRE
EN 1953
C'est le temps des bals, des danses, des réceptions. Dansez avec élégance et vous serez le partenaire le plus recherché de votre groupe grâce à la méthode ultra-rapide de Rosita & Deno.
Venez dès aujourd'hui et dansez demain à la manière moderne.
$1.00 LEÇON PRIVÉE
TELEPHONEZ
UN. 6-6867
TA. 9618
ROSITA & DENO
ROSITA et DENO
1168, RUE STE-CATHERINE O. • 6771, RUE ST-HUBERT

POURQUOI PAYER PLUS!
TOUTE NEUVE

MACHINE À COUDRE
AVEC BOBINE RONDE
PORTATIVE ELECTRIQUE
SEULEMENT $34.50 PRIX TOTAL
Généreuse allocation d'échange pour votre vieille machine
Nous ne vendons pas aux marchands
GRATIS
DÉMONSTRATION CHEZ-VOUS SANS OBLIGATION
5 ANS DE GARANTIE
SEULEMENT 1.50 PAR SEMAINE
TÉLÉPHONEZ
MA. 7541
SERVICE TELEPHONIQUE DE 24 HEURES
Téléphonez ou postez ce coupon. Nous irons dans un rayon de 150 milles de Montréal.
Vendues sur démonstration seulement pour assurer entière satisfaction.
Sans obligation de ma part, je désire une démonstration gratuite à domicile d'une machine à coudre neuve de marque garantie.
NOM ....
ADRESSE ....
VILLE........ TEL........
Royal
SEWING CENTRES LTD.
1231, RUE BLEURY, MONTREAL
PRES DE LA RUE STE-CATHERINE

FAITES VOTRE CHOIX
BALAYEUSES ELECTRIQUES
AUX MAGASINS QUI EN FONT UNE SPECIALITE ET NE VENDENT RIEN D'AUTRE
LA PUISSANTE
CLASSIC
GARANTIE pour 2 ANS
TOUTE NEUVE

complète avec accessoires
Prix rég. 39.50
29.50
Flambant neuve
NU VAC
PAS DE SAC DE POUSSIÈRE À VIDER
FABRICATION TOUT EN MÉTAL

COMPLÈTE AVEC ACCESSOIRES
— FABRICATION CANADIENNE —
GUARANTIE DE 12 MOIS
13.50
Remise à neuf
ELECTROLUX
Remise au point par nos experts avec accessoires de State

COMPLÈTE AVEC ACCESSOIRES
GARANTIE DE 12 MOIS
15.95
ESSAI GRATUIT CHEZ VOUS
TELEPHONEZ
WA.0101
ou
FI. 6339
STATE VACUUM STORES LTD.
5018 SHERBROOKE OUEST
2067 STE-CATHERINE OUEST
MONTREAL
SUCCURSALES :
QUEBEC, 32-34 De La Chapelle
TROIS-RIVIERES, 428 St-Georges

Invitation à l'Allemagne

Ouverture, ce matin, d'un bureau du tourisme allemand, à Montréal.

Ce matin a été ouvert à Montréal le treizième bureau de l'Association centrale allemande du tourisme. Au cours d'une entrevue qu'il nous accordait dans les spacieux locaux du nouvel office, sis au 1176 ouest de la rue Sherbrooke, M. Helmut Benecke, directeur, nous déclarait que la décision d'ouvrir ce bureau dans la métropole canadienne avait ét périse lors de la foire de Toronto. C'ect à ce moment, en effet, que les représentants allemands se rendirent pleinement compte de l'immense développement du Canada et du vif intérêt que l'Allemagne soulevait dans de nombreux milieux canadiens.

M. H. Benecke

Il est apparu qu'aussi bien pour l'homme d'affaires que pour l'étudiant et le touriste en général, un centre de renseignements serait extrêmement précieux et stimulerait le courant touristique vers l'Allemagne.

Créée en 1946, l'association centrale allemande du tourisme est un organisme semi-officiel, rattaché au ministère des transports de la République fédérale et qui émarge au budget de celui-ci. A l'heure actuelle, il existe de pareils bureaux dans les principaux pays d'Europe occidentale et trois aux Etats-Unis.

Plein confort pour le touriste

M. Benecke nous déclare que les traces du dernier conflit disparaissent rapidement de l'Allemagne. Les touristes peuvent bénéficier du confort des hôtelleries ultra-modernes construites depuis 1948, ainsi que des innombrables ressources artistiques et beautés naturelles du pays. La reconstruction, dans tous les domaines, est très avancée; tout rationnement a disparu; les moyens de communication, notamment les chemins de fer, réalisent pleinement le double impératif de la vitesse et de la sécurité.

Régions pittoresques

Le directeur de l'office allemand du tourisme nous signale que le coût de la vie reste très modéré en Allemagne; il nous rappelle que le dollar s'échange officiellement contre 4.20 marks. Les régions les plus propices au tourisme sont la Haute Bavière, la Forêt Noire, la Rhénanie et Berlin qui, à elle seule, a reçu en 1950 plus d'un million de touristes. Sur toutes ces régions les services allemands du tourisme possèdent de nombreuses cartes et les brochures les plus attrayantes et les plus variées qui fournissent au voyageur éventuel tous les renseignements qu'il peut désirer. Signalons notamment une part gastronomique de l'Allemagne qui est vraiment un petit chef-d'oeuvre.

M. Benecke n'est que depuis quelques mois attaché à l'association centrale du tourisme. Auparavant, il a été durant de nombreuses années journalistes, collaborant notamment au Neue Zeitung, de Francfort, au Tagesspeigel, de Berlin et à Die Zeit. Voici deux mois qu'il se trouve au Canada et il espère simplement que les Canadiens goûteront autant l'Allemagne qu'il fait de notre pays.

75 chalets inondés à Rivière-des-Prairies

SUITE DE LA PAGE 3

cependant, il semble que la température veuille "tourner au froid", et déjà, ce matin, l'abaissement de quelques degrés, dans le niveau du mercure, avait fait baisser celui de l'eau de quelques pouces. Et les météorologistes ne prévoient pas d'autres "dégelées", d'ici quelques jours du moins.

On ne saurait cependant dire si le refroidissement des dernières heures, même s'il se maintient, suffira pour faire baisser le niveau de la rivière de la hauteur dangereuse où il se trouve encore présentement. En 48 heures, celui-ci était en effet monté de quelque trois pieds, et il n'est redescendu que de quelques pouces.

Comme ils le faisaient l'an dernier, les riverains surveillent-ils aussi les mouvements ascendants et descendants du liquide glacé, et plusieurs se sont eux-mêmes fabriqué des échelles rudimentaires à l'aide desquelles ils mesurent ces variations.

Et tout en croyant que le pire est évité, pour le moment, ils vont certainement suivre les pronostics des prochains jours avec une assiduité fiévreuse. L'expérience de l'hiver dernier, l'une des plus dures de l'histoire de Rivière-des-Prairies, a été une leçon. Ils ne l'ont pas oubliée.

La tempête a fait 6 morts . . .

SUITE DE LA PAGE 3

Les réparations qui s'imposent ne pourront pas être complétées avant deux ou trois semaines.

Le service de téléphone interurbain a été coupé dans plusieurs sections du sud-ouest ontarien.

Kitchener durement atteint

Dans le district de Kitchener, environ 2,000 téléphone cessèrent de fonctionner à un moment donné. Dans un rayon de 25 milles toutes les demeures étaient privées d'électricité.

Même si Toronto a échappé à la tempête l'aéroport de Malton a virtuellement suspendu toutes ses opérations samedi. Un seul avion a décollé après 5 heures du soir.

Le bureau météorologique de Dorval mande que la tempête est la même qui fit au moins 31 morts en Nouvelle-Angleterre vendredi soir et y déposa quelque 20 pouces de neige.

Les routes conduisant à l'extérieur de Montréal étaient remplies de voitures abandonnées. La circutempête, l'aéroport de Malton a virtuellement paralysée. Le service d'autobus entre Montréal et Hull fut suspendu. D'autres autobus sont arrivés à destination avec des retards de quatre à cinq heures sur leur horaire habituel.

A Calgary, la rivière Bow menace de sortir de son lit d'un moment à l'autre à la suite d'un embâcle qui s'est formé en aval de la ville. Des équipes spéciales renforcent les digues.

Brouillard en G.-B.

Londres,12 (PAF)—Douze jeunes motocyclistes qui roulaient à la file indienne se sont empilés les uns sur les autres dans un épais brouillard, hier. Trois d'entre eux sont morts et sept sont grièvement blessés.

Le groupe revenait d'une danse. L'accident est survenu près de l'aéroport Croydon, à Londres, et c'est le pire qu'on ait signalé comme conséquence de la brume qui enveloppe la Grande-Bretagne depuis samedi.

Le brouillard a paralysé le transport à Londres et en d'autres régions du pays. On ne voyait qu'à quelques pieds devant soi. Automobilistes et piétons ne se déplaçaient qu'avec les plus grandes precautions dans cette fumée remplie de suie.

Profitant de l'obscurité, des bandits masqués ont dévalisé les clients du fameux pub londonien, le "Prospect of Whitby".

Un abordage

Le fréteur français "Faucon", de 4,345 tonneaux, et le pétrolier "Aster", du Costa-Rica, de 7,053 tonneaux, se sont heurtés samedi soir, 15 milles au large du littoral sud-est de l'Angleterre. Les deux navires ont été endommagés, mais personne n'a été blessé.

Le "Faucon" s'est par la suite dirigé vers le port hollandais de Flushing. L'"Aster" a jeté l'ancre près du lieu de la collision.

La navigation sur la Tamise a cessé, pendant qu'on interrompait le service aérien aux deux aéroports internationaux de Londres.

Deux trains se sont tamponnés près d'une gare de Londres, mais personne n'a été blessé.

Cargo échoué

Londres, 12. (AFP)—Le vapeur espagnol "Campo Grande", de 5,900 tonnes, s'est échoué, hier soir, à cause du brouillard sur les bancs de sable de Cork, à 5 milles au large de Walton-on-the Naze (Essex).

La chaloupe de sauvetage de Walton, partie à son secours dans la nuit, se tient dans les parages. Une tentative pour déséchouer le navire sera faite aujourd'hui par deux remorqueurs.

Ce matin, le "Campo Grande" a tenté en vain de se remettre à flot par ses propres moyens.

Chez les ingénieurs

Le R. P. DANIEL LINEHAN, S.J., directeur de l'observatoire sismologique Weston et chef du département de géophysique du Boston College Graduate School, qui sera le conférencier invité lors de la réunion de la section montréalaise de l'Institut des Ingénieurs du Canada, demain. Le R. P. Linehan, qui a fait pendant deux ans des recherches sismiques sous la basilique de S.-Pierre, à Rome, et qui fut le premier à recourir à la sismologie pour les recherches archéologiques, a intitulé sa causerie: "La sismologie au secours de l'ingénieur".

Des accidents de la route . . .

SUITE DE LA PAGE 3

son domicile, à 1 h. 50 hier après-midi, tomba en ce faisant.

Les parents de Mme Lacouture conduisirent la victime dans la maison et appelèrent d'urgence l'ambulance de l'hôpital S.-Luc. L'interne ne put que constater la mort.

Les agents J. M. Guill et Bruno Saint-Pierre, de l'auto-radio 343, ont fait enquête dans cette affaire.

Accident mortel de la route

S.-Faustin, 12. — M. Marcel Gagnon, 33 ans, 10,295, rue Hamel, Montréal, a perdu la vie tôt samedi matin, quand l'auto dans laquelle il avait pris place est entrée en collision avec un camion stationnaire, près de S.-Faustin.

La police a déclaré que la victime était montée dans la voiture de M. Eugène Arcand, 34 ans, 3738, rue Laval, en compagnie de son frère, M. Emmanuel Gagnon. Le détective Paul Coulombe, de la Sûreté provinciale, qui fait enquête dans cette affaire, a déclaré que le camion stationnaire avait ses feux rouges allumés, à l'arrière.

Les trois occupants de l'auto furent conduits à l'hôpital du Sacré-Coeur de Cartierville, où M. Marcel Gagnon mourait quelques heures après son admission. Les deux autres blessés ne sont pas dans un état grave.

Le Dr Jean-Louis Taillon, coroner de district, tiendra prochainement son enquête à S.-Faustin.

Fillette tuée, quatre blessés

S.-Hyacinthe, 12 — Une fillette est morte et quatre autres personnes ont été blessées, à 8h.30 samedi soir, quand deux autos sont entrées en collision, face à face, à 3 milles et demi à l'ouest de S.-Hyacinthe.

Monique Massé

Monique Massé, 10 ans, fille de M. et Mme Roland Massé, 1228, rue De Montigny est, est morte quelque temps après son admission à l'hôpital S.-Charles de S.-Hyacinthe.

L'accident est survenu quand M. Gérard Paquin, 40 ans, de Charny, dans la voiture duquel se trouvait la petite victime, a perdu la maîtrise de son véhicule en doublant un autobus en panne, le long du chemin. Il ne put ainsi éviter la voiture de M. Louis Leblanc, 7660, rue Sagard, Montréal, qui venait en sens inverse.

Tous les occupants des deux voitures ont été conduits à l'hôpital. Il s'agit de M. et Mme Louis Leblanc, de Mlle Fernande Paquin, qui se trouvaient dans l'auto de Paquin et M. Paquin lui-même. Aucun d'eux ne souffre cependant de blessures graves. La petite Monique Massé est morte vers minuit, samedi, à l'hôpital.

Le détective Roger Palement, de la sûreté provinciale, a fait enquête dans cet accident et c'est le Dr J.-H.-L. Pagé, qui tiendra l'enquête du coroner.

L'accident de Lachute fit une autre victime

M. Wilfrid Drouin, 38 ans, de S.-Philippe-d'Argenteuil, est mort à l'hôpital Notre-Dame, hier matin, des suites de blessures subies, le dimanche, 4 janvier, dans un accident de chemin de fer survenu près de Lachute.

On se souvient que trois personnes avaient été tuées instantanément quand une automobile dans laquelle se trouvaient sept personnes avait été happée par un train de voyageurs. Quatre voyageurs, dont M. Wilfrid Drouin, avaient été blessés.

M. Zotique Drouin, 69 ans, Mme Marie Drouin, 58 ans, et Micheline Drouin, 4 ans, tous de S.-Philippe, ont été tués instantanément lors de l'accident. Les autres blessés sont M. Antoine Drouin, 19 ans, Denis Drouin, 5 ans, et Cécile Drouin, 17 ans. Les deux derniers sont hospitalisés à l'hôpital de S.-Jérôme.

Mort des suites d'un accident de travail

M. Antonio Quesnel, 53 ans, 285, rue Maria, Montréal, est mort à l'hôpital Général, division centre, samedi après-midi, des suites de blessures subies au cours d'un accident de travail survenu mercredi dernier.

Vaine tentative de sauvetage

La police du port et des citoyens ont été impuissants à sauver une femme qui est tombée dans le fleuve, au pied de la rue Iberville, hier après-midi. Des glaçons flottant à la surface de l'eau ont empêché les sauveteurs de lancer des chaloupes pour tenter de repêcher la victime, identifiée comme étant Mme Mathurin Lepart, 67 ans, 2434 est, rue Notre-Dame.

Des enfants qui patinaient au bord de l'eau ont dit que Mme Lepart était descendue sur le quai, hier après-midi, qu'elle perdit l'équilibre et tomba à l'eau.

D'après des témoins elle est tombée sur un glaçon sur lequel elle a parcouru une distance d'environ 200 pieds, puis elle a disparu sous l'onde.

Les enfants s'empressèrent d'aller avertir leurs parents, mais lorsque ces derniers arrivèrent au bord de l'eau, la victime avait déjà été engloutie.

Quelques instants plus tard, plusieurs policiers arrivèrent sur les lieux, mais ils ne purent porter secours à la victime.

Blessé en jouant

Un bambin de huit ans, Gilles Pilon, de l'île Perrot, a été hospitalisé tôt ce matin à Ste-Justine, souffrant de thraumatisme crânien à la suite d'une chute sur la glace en jouant près de chez lui, vendredi dernier.

Un propriétaire doit rembourser

Un propriétaire a été condamné, ce matin, à rembourser $317 à son locataire, en remboursement d'un excédent de prix, versé par ce dernier, selon la loi provinicale de contrôle des loyers.

L'hon. juge Gordon C. Mackinnon, de la Cour supérieure, oblige M. Ludger Bouchard à rembourser la somme précitée à M. I. D. Perez, locataire du logement portant le numéro 3548 avenue Hutchison.

Le défendeur avait loué le logement, le 15 mai 1951, en vertu d'un bail verbal. Le locataire précédent payait un loyer de $39.50 par mois, et le propriétaire n'avait pas obtenu l'autorisation de l'administrateur des prix pour hausser le prix du loyer à $60.

Le président du tribunal en est venu à la conclusion que le demandeur se trouvait dans la position d'un locataire qui occupe un logement après le 30 avril 1951, en vertu d'un nouveau bail.

Le juge Mackinnon déclare dans son jugement que le défendeur a versé un excédent de $10.25, à compter de mai 1951, et $20.50, par mois également pour quinze mois de juin 1951 à août 1952, le tout formant un total de $317.75.

Me Clarence Rosenhek représentait le demandeur.

Une secrétaire accusée de faux

Eva Gagnon, 45 ans, 1361 rue Lajoie, a comparu devant le juge Gerald Almond, à midi, sous l'accusation d'avoir contrefait six chèques, au montant total de $1,800, au détriment de ses employeurs, Raymond McDonnell Co.

L'enquête de l'accusée, qui travaillait comme secrétaire, a été fixée au 20 du courant, puis le juge Almond a fixé un cautionnement de $950 pour sa libération provisoire, après que l'avocat de la poursuite, Me Robert Hodge, eut déclaré que l'inculpée se préparait à partir pour le sud. Ce qu'elle admit elle-même, d'ailleurs.

Suspect de hold-up appréhendé à Québec

Québec, 12. (Spécial) — Deux sergents-détectives de Montréal, MM. P. Melançon et A. Cardinal, doivent revenir de Québec aujourd'hui avec un jeune homme de 20 ans soupçonné de complicité dans le hold-up de $1,200 commis le 20 décembre à la bijouterie Fernand Lamarche, au no 1828, rue de l'Eglise.

Le détenu a été appréhendé par la police de la vieille capitale durant la fin de semaine et sera traduit devant la Cour durant le cours de la semaine, après interrogatoire et enquête.

Cette arrestation porte à huit le chiffre des détenus capturés depuis le 31 décembre et à deux celui des suspects du vol à la bijouterie Lamarche. Le premier suspect, âgé de 29 ans, a déjà reconnu sa participation et doit recevoir sa sentence aujourd'hui ou demain.

John Bull en Cour

Parmi les accusés qui défilent chaque matin en Cour municipale, il en est qui s'inscrivent à la liste d'écrou sous des noms d'emprunt. La police ne peut exercer que peu de contrôle dans de tels cas, à moins que l'accusé ait un dossier et qu'il soit connu des policiers. Ainsi, on a déjà vu des William Shakespeare et des Marcel Proust.

Ce matin, devant le juge Pascal Lachapelle, un dénommé "John Bull" (son nom véritable, selon la police) était accusé d'avoir été trouvé en état d'ivresse dans les rues de la métropole. John Bull s'est reconnu coupable et a bénéficié d'un sursis de sentence puisqu'il en était à sa première comparution en Cour.

Assemblée générale de la Commission métropolitaine

Une assemblée générale régulière de la Commission métropolitaine de Montréal aura lieu mercredi, à 4 h. de l'après-midi, à 10 ouest, rue S.-Jacques, selon un avis de convocation du secrétaire-trésorier, M. E Brisebois.

Restitution

Le directeur des finances de la ville de Montréal accuse réception de deux sommes de $50 et de $2 comme restitution.

Aéroport de Montréal

Arrivées et Départs des Avions des Services Océaniques

AUJOURD'HUI

ARRIVANT de	Ligne	Classe	Nom ou Enrg.	Commandant	Heure
Curaçao	KLM	DC-6	PH-TPH	Clark	9.00 a.m.
Amsterdam	KLM	DC-6B	PH-TDO	Reece	1.30 p.m.
Londres	TCA	N-Star(T)	Env. 535	B.M. Bowden	
Jamaïque	TCA	N-Star	Env. 645	S.S. Albulet	11.15 p.m.

SE RENDANT à	Ligne	Classe	Nom ou Enrg.	Commandant	Heure
Amsterdam	KLM	DC-6	PH-TPH	Kooper	11.00 a.m.
Curaçao	KLM	DC-6B	PH-TDO	van Rees	3.15 p.m.
Paris	Air-F.	Const.	—		7.30 p.m.
Londres	TCA	N-Star(T)	Env. 530	C.L. Skelding	1.30 p.m.
Trinidad	TCA	N-Star	Env. 602	R.M. Smith	2.00 p.m.

DEMAIN

ARRIVANT de	Ligne	Classe	Nom ou Enrg.	Commandant	Heure
Paris	Air-F.	Const.(T)	Env. 009	—	8.00 a.m.
Londres	BOAC	Strato.	Env. 601	—	7.00 a.m.

SE RENDANT à	Ligne	Classe	Nom ou Enrg.	Commandant	Heure
Londres	BOAC	Strato.	Env. 602	—	5.00 p.m.
Londres	TCA	N-Star(T)	Env. 532	—	1.30 p.m.

Maniaque capturé après avoir tiré 12 coups de feu

La police a appréhendé, tôt hier matin, un jeune homme de 22 ans dont elle a refusé de divulguer l'identité pour le moment, parce qu'il aurait tiré une douzaine de coups de carabine de calibre .22 par sa fenêtre entre 10 heures samedi soir et 3 heures dimanche matin.

Les projectiles ont brisé la vitrine à 485, rue Rachel est et une autre à 484, de la même rue.

Coupable de possession illégale d'un revolver

Accusé de possession illégale de revolver, Eugène Lesage, 1885 est, rue Dorchester, s'est reconnu coupable, ce matin, devant le juge Gerald Almond.

Le président du tribunal a décidé de différer la sentence à mercredi prochain, le 14, tout en obligeant l'inculpé à demeurer dans les cellules d'ici là.

Le juge Almond a déclaré "qu'il était très dangereux d'avoir des armes à feu en sa possession, cela conduit très souvent à de sérieux attentats et même au meurtre".

H. Séguin comparait en Colombie britannique

William Lake, Colombie britannique, 12. (PC) — Henri Séguin, capturé le 16 décembre dernier au nord d'ici à la suite d'une tentative de vol à main armée, a comparu en cour, aujourd'hui, pour y subir son enquête préliminaire.

Il est accusé d'avoir blessé le gérant de banque Leonard Hillier et d'avoir perpétré un vol avec violence.

Séguin fut blessé à la poitrine au cours d'un échange de coups de feu avec des officiers de la Gendarmerie royale.

Il est également recherché en Ontario pour répondre à l'accusation d'avoir assassiné le propriétaire de taxi Leonard Hurd, à Maxville, Ont.

Production accrue des eaux gazeuses

Ottawa. — La valeur brute à la manufacture de la production de l'industrie des eaux gazeuses, sans inclure les taxes d'accise et de vente, s'élève à $90,514,000 en 1951, soit une augmentation de 4 p. 100 sur l'année précédente, $87,139,000. Les 510 établissements en activité ont employé 7,389 personnes et versé en salaires $16,049,000, contre les 501 établissements qui comptaient en 1950 7,734 employés payés $15,641,000. Le coût des matières premières était de $33,195,000 contre $33,029,000.

La production d'eaux gazeuses, le principal produit de cette industrie, s'est élevée à 93,033,000 gallons mesure impériale d'une valeur de $76,135,000, en comparaison de 100,845,000 gallons d'une valeur de $72,963,000 l'année précédente. En plus, 1,770,000 gallons d'une valeur de $1,150,000 ont été produits par l'industrie de la brasserie, contre 1,864,000 gallons d'une valeur de $1,152,000 en 1950.

La production de sirops, concentrés et extraits s'est établie à 5,216,000 gallons mesure impériale d'une valeur de $14,017,000, contre 5,973,000 gallons d'une valeur de $13,822,000 et celle d'eau minérale naturelle, à 573,200 gallons d'une valeur de $127,000, contre 593,400 gallons d'une valeur de $95,400.

Des cours forestiers pour jeunes ruraux

En collaboration avec le service de l'Aide à la jeunesse et la Station forestière de Duchesnay, le bureau de renseignements forestiers, ministère des terres et forêts, offre de nouveau un cours d'initiation forestière aux fils de propriétaires forestiers cultivateurs ou non-cultivateurs désireux de se renseigner sur l'exploitation raisonnée d'une terre à bois et d'une érablière ainsi que sur le mesurage et le séchage des bois et l'affûtage des scies.

Le cours sera donné à la Station de Duchesnay, du 16 au 27 février. Seuls peuvent s'inscrire au cours les fils de propriétaires forestiers ayant 16 ans révolus et ne dépassant pas 30 ans.

Les intéressés doivent communiquer immédiatement avec le bureau de renseignements forestiers de leur région ou avec le directeur, bureau de renseignements forestiers, hôtel du gouvernement, Québec.

(Communiqué).

Requête en habeas corpus dans l'affaire . . .

SUITE DE LA PAGE 3

du hold-up de banque, — qui, on s'en souvient, avait été commis à Montréal. M. Lebel sera d'autre part le "gardien" de Prévost si celui-ci doit être de nouveau rappelé à Montréal sur l'ordre du juge Caron.

L'avis officiel de la requête a été signifié à l'hon. Maurice Duplessis plessis en sa qualité de procureur général;" à Mes Jean Drapeau et Pacifique Plante, avocats mandataires d utribunal à l'enquête sur le vice commercialisé; à Me Caisse et à M. Lebel, et enfin à Me Maurice Parent, greffier à l'enquête sur le vice.

Décès de M. J.-A. Plourde

Asbestos, (DNC) — La municipalité de Wottonville, comté de Wolfe, vient de perdre celui qui fut son premier maire, en 1918, alors que cette municipalité fut organisée, M. J.-Adélard Plourde, décédé à l'ge de 72 ans. Originaire de Warwick, il était venu en 1901 faire l'installation du clocher de l'église paroisssiale.

Marié à Anna Letellier, qui lui survit, il laisse ses enfants, Richard, de Wottonville, Roland de Victoriaville, Mlle Alix Plourde et M. Doris Plourde, de Wottonville.

Une enquête réclamée sur le communisme dans les écoles américaines

Washington, 12. (AFP) — La sous-commission sénatoriale de sécurité intérieure, dont le sénateur Pat McCarran ((démocrate-Nevada) est le président sortant, demande dans un rapport publié aujourd'hui qu'une enquête soit faite dans les écoles et universités américaines.

Selon ce rapport, il y a aux Etats-Unis "plusieurs centaines de professeurs qui sont communistes". La sous-commission déclare: "Un communiste n'est pas digne de conserver un poste ou d'y être nommé, grâce auquel il lui est possible d'influencer les esprits de la jeunesse d'Amérique.

Alors que des membres du Sénat ont proposé que le comité sénatorial tienne l'enquête qui a été suggérée, le comité d'enquête sur les agissement antiaméricains a annoncé d'autre part qu'il avait l'intention, cette année, de dépister l'infiltration communiste dans les écoles.

Le leader du Sénat, M. Robert A. Taft, a déclaré qu'on en viendra à une entente à ce sujet afin d'éviter un conflit de juridiction. M. Taft s'est demandé de plus, si un organisme du Congrès pouvait atteindre les professeurs communistes dans les écoles et facultés universitaires.

"Le Congrès, dit-il, peut faire enquête sur les agissements communistes organisés dans les écoles, mais je ne crois pas que nous puissions faire enquête dan le cas de chaque professeur, et dire: "Voici un communiste, qu'il soit congédié."

M. l'abbé Armand Yon en deuil de sa mère

Nous apprenons la mort, survenue ce matin, après une longue maladie, de Mme Armand-G. Yon. Nee Belle (Denise), elle était veuve depuis 1934 d'Armand-G. Yon, de son vivant président de la Montreal Hardware Manufacturing Co.

Mme ARMAND-G. YON

Lui survit un fils unique, M. l'abbé Armand Yon. Quoique habitant Paris depuis de longues années, il a pu se trouver au Canada à temps pour rendre à sa mère les derniers devoirs. Outre son fils, Mme Yon laisse un demi-frère, M. Jules Dupré, et deux demi-sœurs: Mlle Lucette Dupré, de Montréal, et Mme R.-E. Valin, d'Ottawa.

La dépouille mortelle est exposée à son domicile, 4092, avenue Northcliffe, Notre-Dame-de-Grâce. Les funérailles auront lieu le mercredi 14, à 8 h. 45.

M. St-Laurent loue les fonctionnaires

Ottawa, 12. (PCf) — Le Canada est fier de la qualité de son administration publique, a déclaré le très hon. M. Saint-Laurent, en commentant l'établissement d'une nouvelle école pour les diplômés au collège Carleton d'Ottawa.

L'établissement de cette école en administration publique a été rendue possible par un octroi de $200,000 du Fonds de charité Atkinson, de Toronto. La nouvelle de l'octroi a été annoncée vendredi.

Amende de $25

Le juge Pascal Lachapelle a condamné à une amende de $25 plus les frais un jeune homme de 24 ans du nom de Jean-Guy Lefebvre, 380, boul. Ste-Croix, ville S.-Laurent, pour avoir illégalement tenté de vendre des billets de hockey à la porte du Forum.

A sa comparution en Cour municipale, ce matin, l'accusé s'est reconnu coupable. Les policiers spéciaux Paul Legault et Jacques Noonan du poste de police no 10, ont déclaré au tribunal que Lefebvre aurait tenté de vendre 2 billets pour $14. Il aurait eu 5 billets en sa possession. Le juge a ordonné la confiscation des billets.

Représentant rallié à la canalisation

Un républicain de l'Ohio accepte la participation américaine aux travaux.

Washington, 12. (PA) — Un homme qui a combattu longtemps le projet de canalisation du Saint-Laurent a dit, aujourd'hui, qu'il accepterait la participation américaine à la réalisation de ce projet si on établissait d'avance des conditions sur le partage des frais de construction et d'entretien.

Le représentant Harry McGregor, républicain de l'Ohio, membre du comité des travaux publics de la Chambre, a dit que les deux pays devraient s'entendre d'avance sur les droits qui seront imposés aux navires utilisant la voie navigable.

M. McGregor a ajouté qu'il faudrait rédiger et ratifier un traité avant que le Congrès autorise les Etats-Unis à participer à cette entreprise.

Bien que certains adversaires de la canalisation aient modifié leur attitude depuis que le gouvernement canadien a annoncé son intention de procéder seul à ces travaux, M. McGregor laisse entendre que cet aspect de la question ne le trouble pas.

"Si le Canada veut réaliser cette canalisation, souligne-t-il, qu'il le fasse. Il n'en coûtera pas plus cher aux usagers du canal en droits de péage que si nous l'avions fait nous-mêmes".

Pour ce qui est de la partie hydroélectrique de l'entreprise, M. McGregor estime que l'on devrait laisser l'Etat de New-York construire les centrales nécessaires en coopération avec la province d'Ontario. La commission hydroélectrique ontarienne a déjà été autorisée à poursuivre l'exécution de la phase canadienne de cette entreprise d'électricité.

Eminent médecin à une inauguration de cours

En raison des liens historiques qui unissent l'Hôpital général de Montréal, fondé en 1821 par quatre diplômés de l'université d'Edimbourg, et cette institution écossaise, sir Sydney Smith, doyen de la faculté de médecine de cet université et principal conseiller médical de la Couronne en Ecosse, a été invité à inaugurer, au printemps, les cours du Fonds Shepherd institués au bénéfice des diplômés en médecine de l'université McGill.

Eminent éducateur et médecin légiste de Grande-Bretagne, sir Sydney Smith, qui sera à Montréal à la fin d'avril ou au début de mai, parlera des tendances actuelles de l'enseignement médical et de l'évolution de la pratique générale de la médecine.

Les cours du Fonds Shepherd viennent à honorer la mémoire d'un médecin montréalais réputé, le Dr Shepherd, qui fit partie du personnel médical de l'Hôpital général de 1883 à 1929 et qui fut doyen de la faculté de médecine de McGill de 1908 à 1914.

L'hydrogène planétaire

—Le plus léger des éléments est l'hydrogène. On a découvert qu'il y en a dans l'atmosphère des planètes Neptune et Uranus.

La chute d'un avion éthiopien a fait 5 morts près de Tunis

Tunis, Tunisie, 12. (Reuters f) — On a trouvé sans vie, aujourd'hui, les cinq occupants d'un avion éthiopien qui s'est écrasé dans les montagnes de Djebel Cora, du nord de la Tunisie.

L'avion était disparu depuis hier soir. Les équipes de recherches ont été organisées après que l'appareil eut cessé de communiquer par radio avec l'aéroport d'Aouina, au sud de Tunis.

Les équipes de recherches ont trouvé les débris de l'avion à environ 1,200 pieds d'altitude, et à six milles au nord-ouest de Saouaf, au sud de Tunis.

SAVOIR DANSER EST UN SIGNE D'ÉLÉGANCE

SOYEZ MODERNE
ALLEZ CHEZ
ARTHUR MURRAY
AUJOURD'HUI

Accepteriez-vous une leçon d'essai à $1.00

Le studio de la rue La Montagne est maintenant sous la direction de Mlle Aimée Revere et de M. Jacques Binder

ECOLE DE ARTHUR MURRAY DANSE

1458, DE LA MONTAGNE au nord de Ste-Catherine LA. 7156
5169, Boul. DECARIE près du chemin de la Reine-Marie WA. 0441

FAUSSES DENTS? GÊNEZ-VOUS souvent les autres avec l'ODEUR DÉSAGRÉABLE DE VOTRE DENTIER?

Quand vous chuchotez . . . vous pouvez livrer votre secret. L'odeur désagréable de votre Dentier indique à tout le monde que vous portez des fausses dents.

Quand vous riez . . . ce n'est peut-être pas drôle pour tout le monde. Personne n'aime être près de vous quand votre dentier dégage une odeur désagréable.

Ne gênez jamais les autres avec une mauvaise haleine causée par votre dentier. Laissez Polident le garder toujours parfaitement propre . . . inodore.

Faites tremper votre dentier dans un bain de Polident pour le garder inodore . . . hygiéniquement propre. Polident garde votre dentier étincelant . . . sans odeur désagréable pour environ un cent par jour.

PAS DE BROSSAGE
Faites tremper le dentier ou le pont tous les jours — 15 minutes ou plus — dans une solution fraiche et épurative de Polident et d'eau.

POLIDENT
RECOMMANDÉ PAR PLUS DE DENTISTES QUE TOUT AUTRE NETTOYANT POUR DENTIERS

D-132F

LONDRES
PARIS
ROME

Épargnez $67.70 sur Aller Retour vers l'EUROPE!

TARIFS TRANSATLANTIQUES PLUS BAS QUE JAMAIS!

Superbe service touriste

BEAVER

Aérobus "Constellation", de renommée mondiale
. . . secondés par les 16 ans d'expérience de BOAC en opérations transatlantiques et ses 34 ans de succès en aviation mondiale.

À bord du "Constellation",
vous bénéficiez du service touriste le *plus parfait qui soit.*
Succulents repas BOAC à prix modiques

Vous épargnez $67.70
lorsque vous voyagez pendant la "saison économique"— novembre à avril

Réservations directes
via Londres, pour 25 villes d'Europe . . par BOAC et sa ligne affiliée, BEA. Un seul billet pour tout le trajet. Privilège d'arrêt sans supplément.

B·O·A·C BRITISH OVERSEAS AIRWAYS CORPORATION

Réservez votre passage à votre agence de voyage, aux bureaux des chemins de fer, ou appelez BOAC à: Montréal—Hôtel Laurentien, tél.: UNiversity 6-5861

NOUVEAU TARIF ALLER-RETOUR entre Montréal et 25 centres Européens

Amsterdam	$445.30
Athènes	715.50
Barcelone	526.50
Bâle	486.90
Berlin	517.00
Bruxelles	445.30
Cologne	466.80
Copenhague	486.90
Dusseldorf	466.80
Francfort	486.90
Genève	486.90
Glasgow	**375.10**
Hambourg	486.90
Londres	**409.30**
Madrid	554.10
Milan	540.20
Munich	508.20
Nice	509.20
Oslo	486.90
Paris	**445.30**
Rome	**566.30**
Stockholm	531.90
Tel-Aviv	842.80
Vienne	546.10
Zurich	486.90

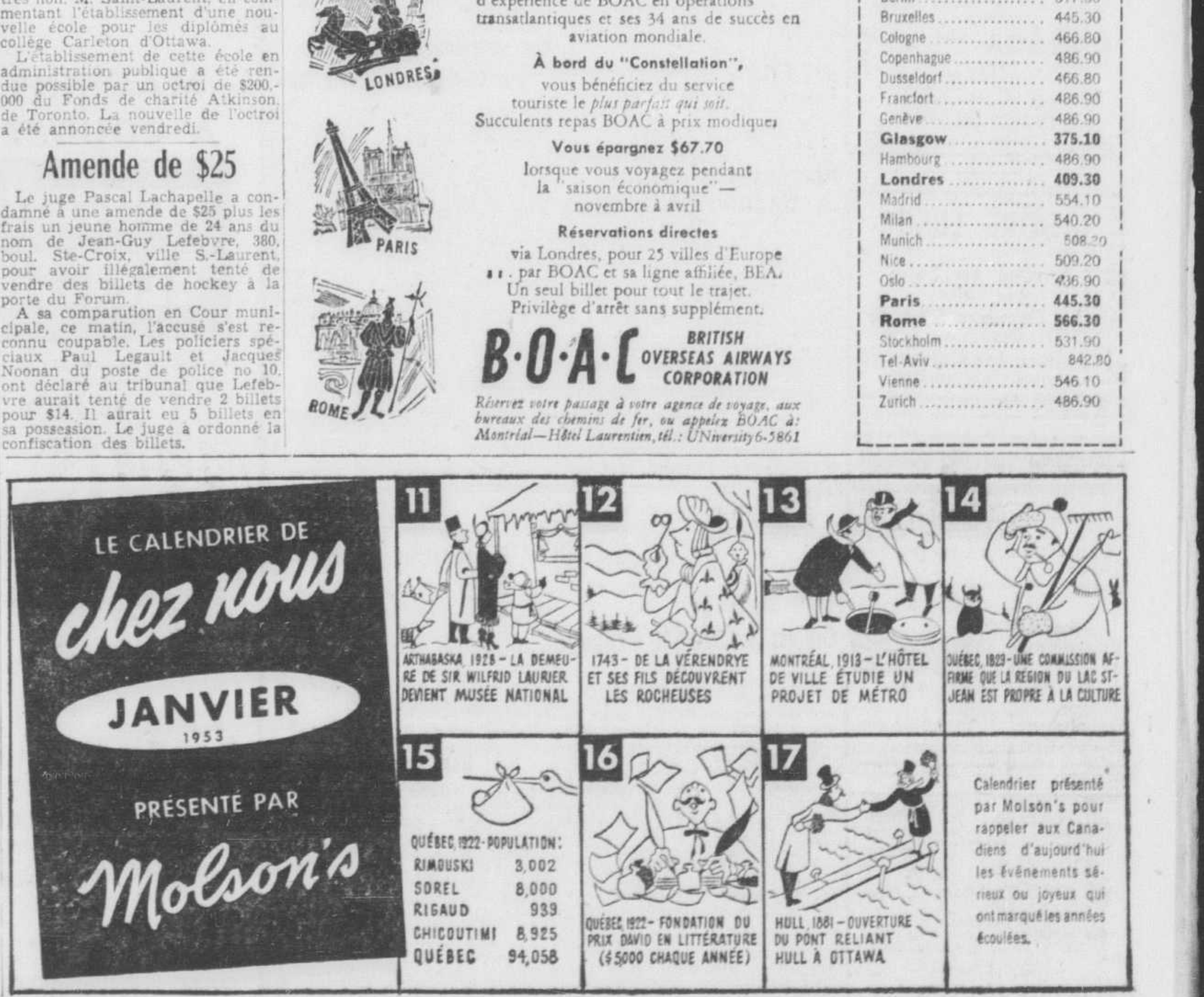

11
ARTHABASKA, 1928 – LA DEMEURE DE SIR WILFRID LAURIER DEVIENT MUSÉE NATIONAL
12
1743 – DE LA VÉRENDRYE ET SES FILS DÉCOUVRENT LES ROCHEUSES
13
MONTRÉAL, 1913 – L'HÔTEL DE VILLE ÉTUDIE UN PROJET DE MÉTRO
14
QUÉBEC, 1823 – UNE COMMISSION AFFIRME QUE LA REGION DU LAC ST-JEAN EST PROPRE À LA CULTURE
15
QUÉBEC 1922 - POPULATION:
RIMOUSKI 3,002
SOREL 8,000
RIGAUD 939
CHICOUTIMI 8,925
QUÉBEC 94,058
16
QUÉBEC 1922 – FONDATION DU PRIX DAVID EN LITTÉRATURE ($5000 CHAQUE ANNÉE)
17
HULL, 1881 – OUVERTURE DU PONT RELIANT HULL À OTTAWA

LE CALENDRIER DE chez nous
JANVIER 1953
PRÉSENTÉ PAR Molson's

Calendrier présenté par Molson's pour rappeler aux Canadiens d'aujourd'hui les événements sérieux ou joyeux qui ont marqué les années écoulées.

Une année judiciaire active à Sherbrooke

Sherbrooke, 12. (DNC) — 1031 plaintes ont été inscrites au greffe de la Cour de magistrat en matière criminelle à Sherbrooke en 1952. C'est ce que nous apprend M. Jean-Marie Grégoire, greffier de cette Cour qui ajoute que les recettes générales ont été de $48,692. Les 1031 causes se répartissent comme suit: 9 mandats de perquisition, 406 mandats d'arrestation exécutées, 29 mandats d'arrestation non exécutées, 24 arrestations sans mandat, 563 sommations.

Envoyé aux assises

Valleyfield, 12. (DNC) — Florian Trudel, de Howick, comté de Châteauguay, devra subir son procès à la prochaine session des assises du district judiciaire de Beauharnois, sous l'accusation de s'être porté à des voies de fait graves sur Roch Parent, de Howick également. Cette décision a été prise, samedi, par le juge Maurice Fortin, devant lequel Trudel a comparu au palais de justice de Valleyfield. L'incident se serait produit le 20 novembre dernier; Trudel aurait alors frappé Parent à coups de poing à la figure.

LES SYMPTÔMES DE
VOTRE RHUME ARRÊTÉS
EN 24 HEURES OU NOUS
VOUS PAYONS $1.00

Pas de reniflement de toux, de rhume, de frissons, perte de temps ou maladie — voilà ce que doivent faire pour vous EN 24 HEURES les Comprimés du Dr. Chase!

Au tout premier symptôme d'un rhume, prenez 1 Comprimé. Prenez-en un autre toutes les 4 heures avec maximum de 4 en une journée. Si les Comprimés du Dr Chase n'arrêtent pas votre rhume en 24 heures seulement, retournez l'enveloppe du petit format ou le feuillet de mode d'emploi du format économique à The Dr. A. W. Chase Medicine Co. Ltd., Oakville, Ont., et vous recevrez $1.00. Gardez votre famille exempte de rhume pendant toute la saison avec les Comprimés de Marque Dr. Chase.

ENRAYE LES SYMPTÔMES DU RHUME EN 24 HEURES!
COMPRIMÉS BREVETÉS Dr. Chase
4 INGREDIENTS CONTRE LE RHUME DANS CHAQUE COMPRIMÉ

Enveloppe de format commode .59¢
Économisez 48¢. Achetez le format économique (40 comprimés) $1.49

ANNONCE

Opération "écureuil"

Nous savions que l'aluminium est utilisé pour faire des membres artificiels, des béquilles et autres appareils pour mutilés. Or, on nous apprend d'Angleterre que ce métal moderne a trouvé une nouvelle et singulière application: il paraît qu'un résident de Twickenham, ayant trouvé un écureuil qui s'était cassé la patte, lui mit deux attelles de bois. Le rongeur les ayant promptement dévorées, le brave homme les remplaça par deux éclisses en aluminium . . . et l'écureuil guérit malgré lui!

Ce n'est qu'un autre exemple de l'utilité apparemment illimitée de l'aluminium. Et il aide à expliquer pourquoi la compagnie Alcan est en train d'accroître sa capacité de fabrication dans la province de Québec, et d'ériger une nouvelle fonderie en Colombie britannique. Aluminum Company of Canada, Ltd. (Alcan).

MOTS CROISÉS

	1	2	3	4	5	6	7	8	9	10	11	12
1								■				
2										■		
3				■			■					
4			■								■	
5												
6				■					■	■		
7				■		■						
8	■							■				■
9				■		■						
10												
11		■					■			■		
12					■							

Horizontalement

1—Grosse noisette. — Marque privation, exclusion.
2—Enveloppe de la graine. — Particule affirmative.
3—Vieux. — Métal. — Principe odorant de la racine d'iris.
4—Négation. — Prière qui se fait en l'honneur de l'Incarnation.
5—Rassemblement tumultueux.
6—Jovial. — Prénom masculin. — Préposition latine.
7—Genre de légumineuse. — Plan qui paraît d'une réalisation impossible.
8—Espèce du genre renard. — Plus mal.
9—Roue d'une poulie.— Se dit d'un air de grand style.
10—Qui causent une anxiété physique ou morale.
11—Fils de Vénus et d'Anchise. — Pronom. — Venu au monde.
12—Ancien nom de la lance. — Vertu qui porte à faire ou à désirer le bien d'autrui.

Verticalement

1—Ce qui est propre à une personne. — Eruption érythémateuse.
2—Qui ne mange pas de viande.
3—Point de départ de chaque chronologie particulière. — Action d'entrelacer régulièrement les fils (pl).
4—Mesure chinoise. — Altesse royale. — Possèdent.
5—Adoration des images.
6—Brave avec insolence. — Qui n'a point d'humidité.
7—Terminaison d'infinitif. — S'attachas vivement à.
8—Broient avec le pilon. — Passa tout auprès avec rapidité.
9—Liquide contenu dans le sang. Donner son avis sur un sujet en délibération.
10—Audacieux. — Vin.
11—Particule négative. — Commencent à pousser.
12—Espèce de bâton de commandement, insigne de la royauté. — Hardie.

Solution demain.

Solution du dernier problème.

	1	2	3	4	5	6	7	8	9	10	11	12
1	P	A	L	E	T	O	T	■	O	P	E	S
2	A	V	A	R	E	■	R	A	■	I	L	E
3	L	A	I	■	M	O	I	N	D	R	E	■
4	I	N	D	E	P	E	N	D	A	N	C	E
5	N	I	E	■	S	U	E	R	■	A	T	H
6	G	E	R	S	■	V	■	O	R	■	R	■
7	E	■	O	U	V	R	A	G	E	■	E	R
8	N	A	N	T	I	E	■	Y	S	■	■	I
9	E	R	■	T	E	■	A	N	E	■	I	S
10	S	E	R	E	I	N	■	E	R	I	G	E
11	I	N	■	E	L	O	A	■	V	■	N	E
12	E	A	U	■	■	S	A	L	E	T	E	S

Indice élevé de production industrielle

Chiffres publiés par le bulletin des statistiques de l'ONU pour 1952

Nations-Unies, N.-Y., 12. (AFP) — La production industrielle et minière dans le monde, qui avait baissé au début de l'année 1952, est remontée au cours du troisième trimestre et a égalé la production maxima enregistrée depuis la guerre, au dernier trimestre de l'année 1951.

Selon le bulletin mensuel des statistiques publié par l'ONU, les chiffres du troisième trimestre 1952 s'établissent à 33 p. 100 au dessus de ceux de 1948 et à 75 p. 100 au dessus de 1937.

Cette hausse dans la production qui a continué au début du quatrième trimestre a été occasionnée principalement par l'augmentation générale de la production des textiles et autres produits de consommation, qui avait beaucoup baissé pendant la première moitié de l'année, et par le développement des industries métallurgiques dans le monde.

Aux Etats-Unis

Aux Etats-Unis, l'indice de la production minière et industrielle a monté de 110 au deuxième trimestre 1952 à 112 au troisième trimestre, l'indice 100 étant établi en 1948 et l'augmentation aurait été beaucoup plus prononcée si la production d'acier n'avait été interrompue par la grève en juillet.

La situation dans la métallurgie a été compensée par l'augmentation du volume de production des industries chimiques, pétrolières et minières ainsi que des produits de consommation, notamment les textiles, le cuir, les meubles, le tabac et le papier.

En Europe

En Europe, le déclin de la production industrielle qui s'était manifesté au début de l'année s'est arrêté en septembre où la courbe a commencé à remonter, notamment à la suite de l'augmentation de la demande des produits de consommation.

L'Allemagne occidentale a accusé une augmentation de 8 p. 100 par rapport au troisième trimestre de 1951, due principalement aux demandes de l'exportation. La production française en particulier dans les domaines métallurigique et chimique a monté de 4 p. 100. La production italienne s'est maintenue, celle de la Grande-Bretagne et du Danemark qui avait sensiblement diminué, s'est redressée à la fin du troisième trimestre.

Les matières premières

Le bulletin des statistiques donne les chiffres suivants pour la production des principales matières premières. Augmentations: pétrole: 5 p. 100, zinc: 7 p. 100, aluminium 10 p. 100, plomb 12 p. 100. Baisse: (due à la grève de l'acier aux Etats-Unis): Charbon: 8 p. 100; étain: 4 p. 100; acier: 10 p. 100, minerai de fer: 11 p. 100.

Pour le charbon, la production globale, à l'exclusion de l'Union soviétique, s'est chiffrée à 317 millions de tonnes métriques pour le troisième trimestre de 1952 et à 992 millions pour les neuf premiers mois de 1952, par rapport à 1007 millions en 1951.

La production du pétrole est demeurée stationnaire malgré les pertes enregistrées en Iran. Pour le troisième trimestre de 1952 la production mondiale s'est chiffrée à 145 millions de tonnes métriques dont le développement pétrolier au Kuwait, en Irak et au Canada représentait 12 p. 100.

Pour l'acier, la production en France a augmenté de 10 p. 100 par rapport au troisième trimestre 1951, en Allemagne occidentale de 18 p. 100, en Italie de 13 p. 100, au Japon de 3 p. 100 et au Royaume-Uni de 7 p. 100.

Décès à 73 ans du notaire J.-A. Clavel

Me J.-Albert Clavel, notaire, est décédé samedi à son domicile, 761, avenue Wilder, Outremont, à l'âge de 73 ans et deux mois. Sa femme, née Chamberland (Blanche), l'avait précédé dans la tombe, il y a quelques années.

Me J.-Albert Clavel, N.P.

Le défunt était né à Montréal, le 30 octobre 1879, et avait fait ses études au séminaire de Ste-Thérèse et à l'Université de Montréal. Il avait été admis à la pratique du notariat en 1906.

Il laisse ses fils, MM. Jean Clavel, de l'Aluminum Company of Canada, et Maurice Clavel, C.A.; ses filles, Mmes Paul d'E. Clément (Madeleine), et Roland Lévesque (Pauline); ses belles-filles, Mmes Jean et Maurice Clavel; ses gendres, MM. Paul d'E. Clément et Roland Lévesque, et quatre petits-enfants.

La dépouille est exposée à 5650, chemin de la Côte-des-Neiges et les funérailles auront lieu demain matin en l'église S.-Germain d'Outremont.

Agent négociateur accrédité

Ottawa, 12. (DNC) — Le ministre du Travail, l'hon. Milton F. Gregg, a annoncé samedi que le Conseil canadien des relations ouvrières, à la suite d'un scrutin de représentation des employés ordonné par lui, a accrédité l'Association nationale des ingénieurs et techniciens de la radiodiffusion comme agent négociateur de certains techniciens de la radio et de la télévision à l'emploi de Radio-Canada. Certaines catégories de surveillants ont été exclues de l'unité de négociation.

Louis Vallon quitte le RPF

Paris, 12. (AFP) — M. Louis Vallon, membre du groupe du Rassemblement du peuple français (Gaulliste) qui avait manifesté récemment son intention de démissionner du RPF, a demandé par lettre son apparentement au groupe des Indépendants d'Outre-mer, apprend-on de source bien informée.

Les Indépendants d'Outre-Mer sont désormais quatorze. L'autonomie de chaque groupe n'étant accordée par le règlement qu'à partir de ce chiffre, les Indépendants d'Outre-Mer peuvent maintenant se séparer du Mouvement républicain populaire auquel ils étaient jusqu'à présent rattachés.

ANNONCE

Prenez-vous de l'âge ?

La "gériatrique" est une nouvelle science qui peut vraiment prévenir cette sensation de vieillissement due à une déficience de thiamine, de riboflavine, de niacinamide, de fer et autres éléments.

On croit maintenant que, chez l'individu qui "vieillit", le dénombrement des hématies peut être de 10% à 20% moindre que chez l'adulte de santé normale. On croit aussi que le corps humain ne peut emmagasiner, pour une longue période de temps, certains éléments de la vitamine du complexe B.

Si vous redoutez cette sensation de faiblesse et de lassitude qui vous fait croire que vous vieillissez, ne désespérez pas ! En remédiant à l'une des causes de ces malaises, des centaines de milliers d'hommes et de femmes se sont découvert une vitalité et un entrain nouveaux.

Voilà pourquoi les capsules Gelucaps RYBUTOL ont été mises au point pour répondre à ce besoin de la "gériatrique".

Imaginez ! La "gériatrique" peut véritablement concourir à ralentir le processus du vieillissement du corps humain ! MAIS SACHEZ BIEN CECI — RYBUTOL joue un rôle important contre le vieillissement parce que l'organisme n'emmagasine pas les vitamines.

Par conséquent, un organisme privé de vitamines a besoin, chaque jour, des éléments que RYBUTOL contient. De tels résultats sont possibles parce que nous croyons que RYBUTOL est la formule la plus riche en fer et en vitamines du complexe B que la médecine connaisse à ce bas prix. RYBUTOL possède ainsi la faculté de contribuer à enrichir votre sang — et son action reconstituante se manifeste rapidement — et devrait vous aider à paraître et à être mieux dans les 7 jours sinon vous serez remboursé. Vous ne saurez jamais combien vous pouvez vous bien sentir tant que vous n'aurez pas fait l'essai de RYBUTOL.

RYBUTOL PASSEZ A VOTRE PHARMACIE DES AUJOURD'HUI ! Ne coûte que $1.98 !

PRÊTS

RAPIDES! Vous pouvez obtenir de $50 à $1,000 sans garanties négociables.

DISCRETS! Prêts consentis promptement contre votre propre signature.

COMMODES! Choisissez vous-même le mode de remboursement. Jusqu'à 24 mois pour rembourser.

Songez que plus d'hommes et de femmes empruntent de HFC plutôt que de toute autre maison du genre. Téléphonez ou venez aujourd'hui!

75e ANNÉE
25e ANNÉE AU CANADA
HOUSEHOLD FINANCE

SUCCURSALES DE MONTREAL
893 ouest, rue Ste-Catherine . PL. 5225
5275 Chemin de Queen Mary . WA 0251
3737 est, rue Ontario . . . . CH 3111
1821, est, rue Mont Royal . . . HO 2518
1003 est, rue Ste-Catherine . . HA 1122
1231 ouest, rue Ste-Catherine . MA 3623
391 ouest, rue St-Jacques . . . . PL 6638
660 ouest, rue Ste-Catherine . UN 6-8961
7064, rue St-Hubert . . . . . TA 7201
6692, rue St-Hubert . . . . . GR 7763

SUCCURSALE DE VERDUN
3957, rue Wellington . . . . . TR 2581

SUCCURSALE DE LACHINE
1155, rue Notre-Dame. . . . . NE 5-3763

Bureaux dans toute la province de Québec
Consultez l'annuaire du téléphone pour trouver le bureau le plus proche

RÉGLEZ LA QUESTION

EN SIGNALANT...

PLateau

7841

Que ce soit pour . . .

VENDRE

Propriétés, Automobiles, Commerces, Camions, Ameublements, Fourrures, Articles de ménage, Articles de sport, Radios et accessoires, Instruments de musique, etc., etc.

LOUER

Appartements, Chambres, Garages, Magasins, Bureaux, Entrepôts, Manufactures, Plain-pieds, Terres, Terrains,

ACHETER

Propriétés, Automobiles, Créances, Effets de bureau et de magasin, Animaux de ferme, Animaux domestiques, Cottages, etc.

Pour faire publier une ou plusieurs annonces classées, il suffit de signaler le numéro ci-haut et de dicter votre texte à l'une de nos 15 téléphonistes qui vous aidera même à le rédiger, si nécessaire.

★

Ce service est à votre disposition de

9 a.m. à 5 p.m.

tous les jours sauf le samedi jusqu'à midi

LE MOYEN

SÛR · EFFICACE · ÉCONOMIQUE

EST DE FAIRE PUBLIER VOS ANNONCES CLASSÉES DANS

LA PRESSE

Ton irrégulier à Wall Street

Les variations sont peu considérables et l'activité, modérée.

New-York, 12. (PA) — Les cours ont présenté une étroite irrégularité. Quelques grosses tranches d'actions se sont traitées au début de la séance, dont 1,900 Colorado Fuel, 1,000 Bethlehem Steel, 1,000 Radio Corp., 3,000 New York Central, 1,000 Chrysler, 1,000 Standard Oil of N.J.

Les métallurgiques et les services publics se sont maintenus; les automoteurs et les pétroles ont été mixtes; les chemins de fer n'ont pas varié ou ont haussé; les caoutchoutières ont baissé.

Les droits de souscription de Sinclair Oil, traités pour la première fois, ont débuté avec un paquet de 200,000 à 19/32.

Santa Fe, Gulf Oil, American Telephone, Pensylvania Coal & Coke, Studebaker et Boeing Airplane ont gagné du terrain.

Southern Railway, Sinclair Oil, Paramount Pictures, American Smelting, General Electric, General Motors et United Aircraft ont essuyé des pertes.

Demande limitée au Winnipeg Exch.

Winnipeg, 12. (PC)—Les prix des grains continuent de fluctuer étroitement sous l'effet d'une demande commerciale limitée au Winnipeg Exchange. L'avoine et le seigle affichent la meilleure tenue. Les expéditeurs domestiques prennent de l'avoine, tandis que les maisons américaines achètent du seigle. L'orge est peu recherchée. Le lin est l'objet de quelques ordres de la part des conditionneurs.

Cotes à 11 heures:

Avoine: mai, ⅛ de cent plus haut à 77; juillet, non traité; octobre, ⅝ plus haut à 75¾.

Orge: mai, ¼ plus bas à $1.21⅞; juillet, ⅜ plus bas à $1.16⅞; octobre, ⅛ plus bas à $1.16⅛.

Seigle: mai, ½ plus haut à $1.64⅛; juillet, ¾ plus haut à $1.66; octobre, 1¼ plus haut à $1.68.

Lin: mai, ¾ plus bas à $3.18; juillet, 1 plus bas à $3.20; octobre, non traité.

Instabilité à Chicago

Chicago, 12. (PA) — Le blé et les fèves soya affichent un peu de vigueur à Chicago, mais les grains fourragers sont stationnaires. Le maïs et l'avoine montent un peu après un début faible, mais ils abandonnent vite ces gains dès que la nouvelle indiquant des exportations est démentie.

Vers la fin de la première heure, le blé est inchangé à ⅜ plus haut, avec mars à $2.30⅝; le maïs, ¼-⅜ plus bas, avec mars à $1.62¾; l'avoine inchangée à ¼ plus bas, avec mars à 79⅜; les fèves soya, ¼-½ plus haut, avec janvier à $2.89.

CANADIAN INVESTMENT FUND

Procurez-vous un prospectus auprès de votre courtier.

CALVIN BULLOCK Ltd.

Les à coté de WALL-STREET

Service de l'United Press, spécial à la "Presse" par Elmer C. Walzer.

New-York, 12. (UP) — Voici une histoire qui montre comment une petite somme de $3,000 est devenue une fortune de $1,066,487.96. Elle ne remonte pas bien loin, en 1952 seulement; elle s'est passée au Curb de New-York, qui porte maintenant le nom d'American Stock Exchange, et sur papier seulement.

Le tout a été réalisé avec des gains à court terme, taxables par conséquent aux taux habituels de l'impôt, de sorte qu'il n'est resté, pour le spéculateur en question, qu'une somme de quelque $150,000, au lieu des $789,000 qu'il aurait réalisés si toutes les actions avaient été conservées six mois et plus.

Il s'agit d'un commis préposé à la compilation des cours au Curb en 1952. Il acheta d'abord des actions de Woodley Petroleum à 26⅞. Il les vendit ensuite à 64 pour réaliser un profit d'environ $3,600. Il plaça le produit de cette vente dans Huylers à 1¼, qu'il vendit à 2¼ avec un profit de $5,000 sur ses 5,000 actions. Le placement suivant, dans Central Exploration, a été fait à 8⅜, puis liquidé à 12. Les 8,500 actions de ACF Brill Motors qu'il acheta ensuite à 1⅝ furent vendues à 2½.

Voici un bon coup: 55,000 droits d'American Hard Rubber achetés à 1-32 et vendus à 1-4; puis 34,000 Gellman à 3 3-8 vendues à 5¼. Tout l'argent réalisé depuis le début a été placé sur 440,000 actions de Cornocopio Gold Mine achetées à ⅜ et vendues à ½. Il acheta ensuite 195,000 actions de Goldfield Consolidated à ⅞ et les vendit à 1⅝. Plus tard, 360,000 actions d'Associated Laundries achetées à ⅝ furent vendues à 15-16. Puis, un lot de 850,000 "warrants" d'Eureka Corp. achetés à ¾ ont été vendus à 15-16. La dernière opération portait sur un lot de 34,000 actions de Locke Steel payées 21 et vendues 31½.

C'est vraiment une façon fort agréable de faire de l'argent sur papier. Le seul inconvénient qu'il peut y avoir dans ce petit jeu, c'est que l'expert sur papier peut être tenté un jour de s'essayer au vrai jeu et c'est alors qu'il peut courir un grand risque. Il serait peut-être intéressant de rappeler qu'en 1928, 1929 et une partie de 1930, les petits spéculateurs agirent à peu près de cette façon et qu'ils firent de l'argent avec presque tout ce qu'ils achetaient. Mais les temps ont changé et tous les titres ne montent pas toujours comme on s'y attend.

Tendance inégale en place de Paris

Paris, 12. (AFP) — Le marché semble éprouver des difficultés à enchaîner sur ses excellentes dispositions de la semaine dernière. On note, en effet, un certain contingent de prises de bénéfices qui impriment à l'ensemble de la cote une allure beaucoup plus irrégulière. Les affaires, au surplus, tendent à perdre en consistance. Mais la résistance ne fait cependant pas défaut. Les replis enregistrés sont le plus souvent modestes et diverses catégories de titres conservent des dispositions satisfaisantes.

Les transatlantiques poursuivent leur fléchissement aux internationales. Les cuprifères marquent le pas, de même que les nordiques. Quant aux mines d'or, beaucoup plus calmes, la tendance est plutôt à l'effritement. Pétroles diversement tenus, mais allure satisfaisante des Suez.

Sur le marché de l'or, les échanges se contractent encore et les cours accentuent leur régression, le lingot de 1 kg. est notamment faible à 501,000 contre 505,000 vendredi dernier.

Obligations internationales

	Offre	Dem.
Australie 3½% 1966	88¼	89¼
Brésil 3¾% Série 1-5	73	80
Brésil 3¾% Série 6-30	74	80
Bolivie 7%	41	42½
Chili 2½% 1993	35¼	35½
Colombie 3% 1970	52¾	53
Danemark 4½% 1962	91¼	92½
Italie 2%-3% 1977	44	44½
Medellin 3% 1978	41½	42½
Milan 6½% 1952	74	—
Norvège 4¼% 1965	99¼	100
Pérou 2% 1997	39¾	40¼
Rome 6% 1952	74	—

Allure mixte sur la place locale

Falconbridge Nickel en vedette avec une hausse de plus d'un point.

Le marché local s'est comporté d'une façon irrégulière pendant la première partie de la séance; la plupart des variations ont été fractionnaires. Les échanges ont présenté une activité modérée; ils ont porté sur environ 29,700 valeurs industrielles et 148,200 actions minières et pétrolières.

Falconbridge Nickel a été la vedette; ce titre a haussé de plus d'un point pour toucher la nouvelle cime de 23⅜. Parmi les autres métaux non ferreux, Noranda et Aluminium ont avancé d'une fraction mais Nickel et Hudson Bay Mining ont subi de petits reculs.

Canada Cement a haussé d'un point. Algoma Steel, Ford, Canadian Car et Dominion Steel ont abandonné de minces fractions.

Les papeteries ont faibli. Fraser, International, Brown et Consolidated ont essuyé de légères pertes.

Imperial Oil a cédé une fraction; Tor American a avancé de 10 cents.

Aux services publics, Canadian Pacific et Shawinigan Power ont modérément baissé.

Trebor a traité assez activement à la section minière et a enregistré un petit gain. Cassiar Asbestos et East Rim Nickel ont monté de 7 à 10 cents. Violamac et East Sullivan on reculé de 10 cents.

Production record d'acier en Europe

Genève, Suisse, 12. (BUP) — La production d'acier a atteint un niveau sans précédent en Europe l'an dernier, alors que les pays communistes ont réalisé plus de progrès que les nations de l'Ouest, rapportent les économistes des Nations unies.

Un rapport en provenance de la Commission économique d'Europe révèle que les cinq pays satellites de la Russie en Europe ont accru leur production d'acier de 14 p.c. en 1952, tandis que l'ouest de l'Europe a augmenté la sienne d'une moyenne de 8 p.c.

La production de la Russie s'est élevée à 35,000,000 de tonnes métriques (2,204 livres à la tonne), soit une augmentation de 12 p.c. par rapport à 1951. Les pays satellites ont ajouté environ 10,900,000 tonnes à ce chiffre. Le reste de l'Europe a produit 62,970,000 tonnes métriques d'acier. L'Allemagne de l'Ouest a haussé sa production de 17 p.c. et la Grande-Bretagne de 3 p.c. L'an dernier, la production des Etats-Unis a baissé de 11 p.c. au total de 84,750,000 tonnes à cause de la grève qui a paralysé cette industrie.

Fonds mutuels

	Offre	Dem.
xAffiliated Funds	5 01	5 43
xAm. Business Shares	4 03	4 37
Balanced Fund	16 45	18 08
xBoston Fund Inc.	23 96	25 90
xBullock Fund Ltd.	24 86	27 23
Can. Inv. Fund	6 38	7 00
Commonwealth Int. Corp. xd	5 18	5 69
Corporate Investors	5 72	6 22
xDividend Shares	1 96	2 15
xEaton & How. Bal. Fund	32 11	34 33
xFund Investors Inc.	20 27	22 21
xGroup Secs. Auto Shares	8 43	9 24
xGroup Secs. Rail Shares	8 67	9 50
xGroup Secs. Steel Shares	7 52	8 24
xIncorporated Investors	11 18	12 09
Investors Mutual of Canada	6 50	7 02
Inter. Amer. Inv.	10 72	11 78
xKeystone Custodian, B-4	11 40	12 44
Leverage Fund	3 88	4 20
xMass. Investors Trust	20 08	21 71
xMass. Inv. 2nd. Fund Inc.	17 96	19 42
Ressources du Canada	5 86	6 44
Timed Investment Fund	A4 50	B4 50
xWellington Fund	20 73	22 61
Cies de Placement:		
xIndependent Trust Shares	2 27	2 59
xNorth Amer. Trust (1955)	5 42	....
xNorth Amer. Trust (1955)	2 60	....
United Bond & Share	16 00	....
Diver. Income Share	2 90	....

xEn monnaie américaine.

Ex-dividende demain

J. F. Hartz Co. Ltd., 12½ cents par action "A", payable le 1er février aux actionnaires inscrits le 20 janvier.

Nos hommes d'affaires

M. JAMES-GEOFFREY NOTMAN, O.B.E., qui a été appelé au conseil d'administration de Canadian Car & Foundry Co. Ltd.

(photo Notman)

Repli de certains métaux à New-York

New-York, 12. (PA) — Les prix du plomb et du zinc se sont de nouveau repliés à Londres la semaine dernière, exerçant une influence sur les prix américains et contribuant à ralentir la demande de ces deux métaux à New-York.

On a baissé le plomb de ¼ de cent à 14½ cents la livre pour faire face à la concurrence des importations étrangères. Par contre, les vendeurs de zinc ont maintenu leur récente hausse de ½ cent à 13 cents la livre.

Le principal changement survenu sur le marché des métaux a été l'annonce d'une hausse de 3½ cents la livre du prix du nickel par International Nickel Co. of Canada, en vigueur à partir du 14 janvier. Cette augmentation, qui porte le prix du nickel électrolytique à 60 cents la livre, f.a.b. Port Colborne, Ont., est la première depuis juin 1951, alors que le prix fut haussé de 6 cents la livre.

Le mercure a baissé d'environ $1 le flasque de 76 livres pour s'établir entre $217 et $219, après avoir monté pendant plusieurs semaines. On attribue cette réduction aux arrivages considérables d'outre-mer.

La semaine dernière, Reynolds Metals Co. et Kaiser Aluminum and Chemical Corp. ont rejeté une offre du gouvernement de hausser les prix-plafond à condition que les compagnies en question abandonnent certains droits relatifs à l'expiration des contrats destinés à la défense. Aluminum Co. of America avait déjà refusé cette offre du gouvernement. Les compagnies soutiennent que les prix devraient être augmentés sans qu'elles aient à sacrifier aucun de leurs droits.

Sur le London Metals Exchange, le zinc a baissé de l'équivalent à New-York d'environ 13.45 cents le 2 janvier à environ 12.93 cents la livre en fin de semaine. Les producteurs américains ont déclaré que si la tendance du marché londonien n'est pas enrayée, le prix domestique de 13 cents la livre ne pourra être maintenu.

Rendement des valeurs

	Taux div	Prix app.	Rend %
Abitibi	1 00	14	7 14
Aluminium	1 80	50½	3 56
Br. Am. Oil	50	19½	2 56
Bell Telephone	2 00	37	5 13
Brazilian	1 00	10	10 00
Building Products	1 00	36	5 00
C Forgings 'A'	1 50	[illegible]	4 20
Can. Steamship	- 00	80	1 25
C & D Sugar	1 00	17½	5 71
Can Bronze	1 25	38	3 30
Can. Cottons	2 00	50	5 60
Can. Celanese	2 40	52½	5 65
Can. Westinghouse	2 00	67	3 00
Cons. Glass	1 50	22	6 82
Dom Bridge	1 60	78	2 05
Famous Players	1 40	18½	7 57
Foundation	60	13	4 61
Imperial Oil	80	36	2 22
Imperial Tobacco	[illegible]	9½	4 21
Int. Nickel	2 00	45	4 44
Int. Paper	3 00	53½	5 61
Int. Pete	1 00	22	3 70
Lake of the Woods	1 60	31	5 16
Labatt	1 00	17	5 88
Lang. J. A	1 00	12	8 33
Laura Secord	80	14	5 71
MacLaren Paper	2 00	48	4 17
Molson "A"	80	26½	3 02
Nat S Car	1 50	26	5 77
Ogilvie	1 00	31	3 22
Ontario Steel	80	19	4 21
Powell River	1 00	23	4 55
Penmans	3 00	51	5 88
Que Power	1 00	18½	5 40
Steel of Canada	80	34	2 35
St Lawrence Flour	1 00	19	5 26
Shawinigan	1 20	42	2 88
Walker G. & W.	030	43½	6 89
Wilsil	1 30	18	6 66
BANQUES			
Banque Canadienne	80	23	3 48
Banque de Commerce	1 00	29	3 45
Banque de Montréal	1 00	31	3 22
Banque Dominion	1 00	29	3 45
Banque Royale	1 00	32	3 12
PRIVILEGIEES			
Abitibi	1 50	25	6 00
Ang Can	2 25	40	5 62
Can Bronze	5 00	105	4 76
Can Cement	1 30	27	4 81
C. Steamship	2 50	47	5 32
Can Cottons	1 20	25	4 80
Can. Industries	7 00	150	4 67
Can. Fairbanks Morse	6 00	120	5 00
Dominion Glass	1 40	31	4 51
Gatineau Power	5 00	101	4 95
General Steel Wares	5 00	100	5 00
H. Smith p.	2 00	43	4 65
Imperial Tobacco	29 90	6	4 98
Lake of Woods	7 00	140	5 00
Ogilvie	7 00	145	4 83
Penmans	6 00	125	4 80
Pow Corp.	6 00	108	5 55
Sherw. Williams	7 00	142	4 95
S.C. Power	6 00	115	5 22
Steel of Canada	80	34	2 35
Tuckett Tobacco	7 00	126	5 55
W. Kootenay	7 00	174	4 23
MINES			
Cons. Smelters	80	30	2 66
Dome	.90	21	4 28
Lake Shore	60	8 10	7 40
Noronda	4 00	75½	5 30

Mines non inscrites

(Cours fournis par G. E. Leslie & Co.)

	Offre	Dem.
Abenakis	2	3
Adnor	18	20
Adelmont	4	7
Anthonian	37	40
Belmont	25	30
Brown McDade	7	9
Beacon	6	10
Chateau	—	35
Chibmac	1½	3
Christie Base Metal	83	88
Cons. Chib	21	—
Cont. Copper	9½	11
Columbiere	1½	2½
Doris Y K	—	2
Dunford	5	7
Fleming	7	10
Freebert	14	17
Flicka	1½	2½
Flomic	4	8
Giant Chibougamau	—	12
Gilmont	29	32
Glencona	8	9
Greenlee	7	8
Granledue	10	12
Insco	5	8
Int. Asbestos	75	79
Wm Leys	26	27
Jasper Oil	1 75	1 85
Juno	37	42
Kamlac	13	15
Kenbay	4	6
Kenmac	15	18
Wm Loys	25	26
Lassie R. L.	9	11
Lloyd Rock	—	6
Lorie (nouv.)	—	7
Major Oil	5	6
Metalore	5	7
Montgomery	12	15
Martin Bird	2	3
New Nat. Malartic	4½	6
New Augurita	5	7
Norbeau	75	85
Norcourt	5	7
Normiska	—	40
Obalski (vieux)	1½	3
Obalski — 1945	8	10
Ont. Nickel nouv.	20	22
Pascalis	9	11
Pascar	30	35
Payne	7	9
Prov. Asbestos	17	19
Pershing Man.	7	10
Quemaque	—	4
Quejo	5	7
Rainville	28	31
Rand Malartic	9	10
Roymont	14	18
Signal O. & M	52	57
South Bachelor	40	45
South Chib.	—	21
Titanium Dev.	21	23
Tomiska	5	10
Troysco	—	39
Vauze Dufault	4	6
Young Dave	10	12

Le cours de l'or a beaucoup varié

A Londres, il a évolué entre $36.75 et $37.60 au quatrième trimestre.

Londres, 12. (AFP) — Le quatrième trimestre de 1952 a été marqué par une importante fluctuation des cours de l'or, déclare la banque "Samuel Montagne", dans sa revue trimestrielle des marchés des métaux précieux.

La période avait commencé avec un cours de $37.25 pour l'once de fin, qui est monté à $37.50 au début de novembre pour s'affaisser à $36.75 à la fin du même mois.

A la fin de l'année, le cours s'est redressé sensiblement pour atteindre le niveau le plus élevé du trimestre avec $37.60.

Les achats de l'Extrême-Orient ont été au-dessus du niveau normal, favorisés par la création à Bangkok d'un centre de transit pour l'or. Il est estimé que le syndicat, détenant le droit exclusif d'importer de l'or, a acheté à l'étranger 100,000 onces après avoir obtenu des licences pour l'importation totale de 224,000 onces.

Le marché du Moyen-Orient, ayant Beyrouth pour centre, a été en revanche extrêmement calme, sans doute à la suite de la dépression des cours à Bombay où le prix avait touché un bas niveau de 77 roupies le 4 décembre, le prix le plus bas depuis 1945.

En Europe, la demande a été assez faible, sauf une soudaine poussée au moment des élections américaines.

En Angleterre, le prix officiel de l'argent est resté inchangé à 73 pence l'once d'une finesse de 0.939 pour cent, tant au comptant qu'à terme jusqu'au 5 novembre. Le lendemain, le cours a baissé à 71-⅞ pence, puis le 25 novembre, à 72-¾ pence, le trois décembre à 72-⅝ pence et enfin le huit décembre à 71-½ pence.

Ce mouvement n'était pas en rapport avec la tendance du marché à New-York, mais était dû au fléchissement de la demande sur le métal exportable. Le cours de New-York est resté inchangé à 83.25 cents l'once pendant tout le quatrième trimestre de l'année dernière.

Titres au comptoir

	Offre	Dem
Algoma Central Railway	18½	19½
Amurex	9½	10
Banque d'Epargne	43	45
Banque Provinciale	15	16
Beauharnois L H & P.	25	27
Beauharnois Power	6	—
Canadian Arena	32	—
Can Superior Oil	11½	12¼
City Gas	⅛	1
Cons. Theatre "B"	2	3
Cooksville "A"	15½	18
Cuban Can Sugar	9	—
Dupuis Frères priv.	16½	17½
Hart Batt	10	12
Hudson Bay Oil	11½	12
Int. Brick "A"	115	—
Int Holdings	12½	13½
Int. Hydro "B"	7½	8½
Laprairie Co	13	—
Prairie Oil	3½	4
St. Lawrence Brick	40	—
Transportation Bldg	11½	—
United Steel "A"	24	25¼

Am. Stock Exchange

		Haut	Bas	11 hres
800	Am Maracaibo	4⅞	4⅞	4⅞
100	Anacon Mines	2⅞	2⅞	2⅞
200	Atlas Corp drts	7	7	7⅜
2200	Brazilian	11½	11¼	11½
300	Brown Co	9¾	9¾	9¾
400	Can So Oils vtc	11⅛	11⅛	11⅛
200	Cent Expl	5 13/16	5 13/16	5 13/16
200	Col Air	13¾	13½	13¾
500	Cons M.-S.	33¾	33¾	33¾
300	Coaden Pete	19⅝	19⅝	19⅝
700	Creole Pete	74	74	74
900	Ea Gas and Fuel	12½	12½	12½
600	El B and Share	24⅝	24⅝	24⅝
100	Ford Ltd	7	7	7
400	Giant Yellowknife	11½	11⅜	11⅜
500	Glen Alden	10	10	10
100	Hollinger Gold	15⅞	15⅞	15⅞
100	Humble Oil	71	71	71
100	Imperial Oil	36¼	36¼	36¼
1800	Int. Petrol	26⅝	26¼	26½
700	Kaiser Frazer	3⅞	3⅞	3⅞
200	Massey Harris	10¼	10¼	10¼
3300	Mlybdenm	48	47½	47½
100	No C. Oils	1-15/16	1-15/16	1 15/16
1000	Pac. Pete Led	11⅝	11½	11⅝
500	Pancoastal Vtc	3⅜	3⅜	3⅜
400	Pantepec Oil	4⅜	4⅜	4⅜
700	Pennroad	13⅛	13⅛	13⅛
1300	Tri Cont droits	4⅞	4⅞	4⅞
4500	Webb & Knapp	1	1	1
200	Wn Home Oil	1⅝	1⅝	1⅝

Dividendes

Price Bros. Co., $1 par action.

Emission de Marieville

Treize soumissions ont été envoyées pour l'émission de $115,000 d'obligations par séries vingt ans de la ville de Marieville, comté de Rouville. L'emprunt, comprenant $43,500 de titres à 4% 1953-62 et $71,500 à 4½% 1963-72, a été adjugé à Desjardins, Couture, Inc., au prix de 98.652, ce qui représente un coût net de 4.57%.

La transaction précédente de cette municipalité sur le marché des obligations date d'octobre 1949. Elle avait vendu alors $55,000 de titres à 3% séries vingt ans, au prix de 98.27, soit un intérêt moyen net de 3.177%.

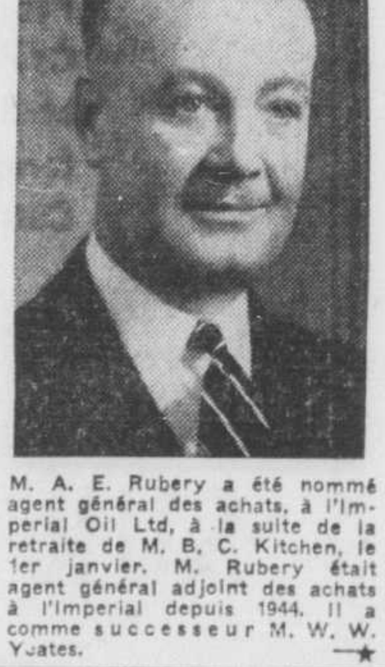

M. A. E. Rubery a été nommé agent général des achats, à l'Imperial Oil Ltd, à la suite de la retraite de M. B. C. Kitchen, le 1er janvier. M. Rubery était agent général adjoint des achats à l'Imperial depuis 1944. Il a comme successeur M. W. W. Yeates.

DETTES COLLECTÉES

Comptes — billets — réclamations de tout genre. Partout

QUEBEC CREDIT AND ACCEPTANCE CO.

232 rue St-Jacques ouest, tél. BE. 6208

VENTURES LIMITED

DIVIDENDE NO 31

AVIS EST ICI DONNE qu'un dividende de quinze cents (15c) l'action a été déclaré par les directeurs de Ventures Limited, payable en monnaie canadienne le 6 février 1953, aux actionnaires inscrits à la fermeture des bureaux le 21 janvier 1953.

D'ordre du conseil d'administration,
le secrétaire,
A. G. FULTON.

Toronto, Ontario,
6 janvier 1953.

Solde favorable du commerce allemand

Bonn, 12. (AFP) — Dans un article publié par la "Deutsche Messe Zeitung", le baron Von Maltzan, chef de la section du commerce extérieur au ministère fédéral de l'économie, présente un bilan du commerce extérieur allemand en 1952.

"Par rapport à 1951, souligne-t-il, les importations ont augmenté de 9.5 pour cent et les exportations de 14 pour cent.

Les importations se sont montées à 16 milliards 100 millions d. DM et les exportations à 16 millards 600 millions.

"Le solde sera donc excédentaire d'environ 500 millions de marks.

"Ainsi, pour la première fois, depuis la mise en oeuvre d'une politique commerciale allemande après la guerre, le but de l'échange des marchandises est atteint indiscutablement".

M. Von Maltzan note, toutefois, que cette augmentation ne permettra pas d'atteindre les chiffres d'avant-guerre.

Il recommande, à la lumière de ce bilan, d'augmenter les exportations à destination de la zone dollars et d'augmenter les importations en provenance des autres zones.

5 vice-présidents à Imperial Tobacco

M. Edward-C. Wood, président d'Imperial Tobacco Company of Canada, Limited, annonce que MM. J.-A. Calder, J.-M. Keith, R.-B.-B. Lansdown, R. A. Parham et A.-R. Tilley ont été nommés vice-présidents de la compagnie. M. Wood a également annoncé que M. G.-W. McRoberts a été nommé contrôleur et Me B. Dansereau, chef du contentieux.

Année progressive de Guaranty Trust

Le bénéfice net de Guaranty Trust Company of Canada a augmenté en 1952 et les affaires se sont améliorées dans tous les domaines.

Les recettes se sont élevées à $306,781 pour accuser une hausse de $39,440 après déduction de tous les frais, y compris $87,130 pour les impôts, le bénéfice net a été de $195,986, soit l'équivalent de $1.08 l'action, comparé à $135,636 ou 94 cents l'action en 1951.

Une somme de $250,000 a été virée au fonds de réserve, de sorte que le solde créditeur du compte de profits et pertes est maintenant de $50,957.

A la fin de l'année, les biens en régie se chiffraient à $80,736,000, en augmentation de $8,557,000.

Le cours du change

A New-York, le dollar canadien a haussé de 1/16 à 2 15/16 pour cent de prime et la livre sterling, de 1/32 à $2.80 31/32.

A Montréal, le dollar américain est à 2⅞ pour cent d'escompte, contre 2¾ pour cent vendredi, a annoncé la Banque du Canada; la livre sterling fait $2.72 15/16 contre $2.73⅛.

France, franc	0 002786
Belgique, franc	0 0195
Suisse, franc	0 2271
Hollande, florin	0 2562

Ton paisible et ferme à Londres

Londres, 12. (Reuters) — L'intérêt des boursiers anglais est surtout dirigé vers la nouvelle émission d'obligations d'Anglo-Iranian échangées pour la première fois. Débutant avec une prime de 2 pour cent, le prix a atteint jusqu'à une prime de 2½ pour cent.

Dans les autres compartiments, le marché est paisible en général. Les valeurs du gouvernement britannique sont stables et quelques-unes se sont améliorées d'une fraction; les industrielles ont progressé, mais de façon irrégulière.

Les obligations étrangères sont fermes, les emprunts japonais et allemands affichant des progrès. Les mines sont paisiblement stables.

Terrains vendus par Hudson's Bay Company

Edmonton, 12. (PC) — L'acquisition, par le gouvernement de l'Alberta, de tous les terrains de Hudson's Bay Company dans cette province facilitera l'administration de ces derniers, tant pour le gouvernement que pour la compagnie. L'hon. Ivan Casey, ministre des Terres et Forêts, a déclaré, en effet, qu'en ayant ces terrains en sa possession, le gouvernement éprouvera moins de difficulté quand il s'agira de prendre des décisions en matière de terrains pétrolifères, de pâturages, de concessions forestières et de lots de colonisation.

M. Casey a fait remarquer que la compagnie possédait des parcelles de terrain dans de vieilles concessions et que cette situation créait des difficultés aux compagnies de pétrole. L'entente entre le gouvernement et la compagnie porte sur 45,000 acres de terrain à un coût dépassant $100,000 et elle est entrée en vigueur le 1er janvier. Les détails ne sont pas entièrement connus et le prix d'achat définitif n'a pas été déterminé. Les terrains en question sont situés dans le sud-ouest d'Edmonton, à l'ouest de Wetaskiwin et dans la région de Rivière-la-paix.

Ouverture de la bourse d'Edmonton

Edmonton, 12. (BUP) — Une nouvelle ère de prospérité a débuté pour cette grande ville pétrolière avec l'ouverture de l'Edmonton Stock Exchange.

C'est la première bourse inaugurée au Canada depuis la guerre; ce sera la sixième bourse du pays et la quatrième de l'Ouest canadien. Les autres sont à Montréal, Toronto, Winnipeg, Calgary et Vancouver.

La première vente a été une transaction entre le président de la bourse, M. Eric M. Duggan, et le vice-président, M. C. L. Jackson. "L'expansion industrielle et commerciale d'Edmonton a été si grande qu'il était clair que nous avions besoin d'un marché ici", a dit M. Duggan.

En vertu de sa charte royale, obtenue en mars 1949, la bourse peut avoir jusqu'à 100 membres, mais seulement 65 sièges ont été mis en vente à $500 chacun. Plusieurs ont été revendus, le dernier pour $1,200.

A date, 25 compagnies ont inscrit leurs actions à la bourse d'Edmonton, y compris Trans Mountain Pipeline, North West Industries, Royalite Oil et Anglo-Canadian Oil. Des négociations ont été entreprises avec 50 autres compagnies.

La bourse est ouverte de 10 heures, le matin, à 3 heures et 30 de l'après-midi. Elle a un service de téléscripteur de Toronto et manipulera toutes sortes d'actions ordinaires et de priorité, mais surtout des valeurs industrielles, minières et pétrolières. Actuellement, 75 pour cent des compagnies inscrites participent à l'exploration et au développement de l'industrie pétrolière.

Cours moyens locaux

	8 banq	10 util	20 ind	30 comb	10 papet	15 sucif
Midi	32.66	92.8	211.2	171.7	713.17	63.92
Jour p.	32.63	92.5	211.1	171.5	714.43	64.47
Sem p.	32.24	91.6	210.7	171.0	710.98	64.44
Mois p.	31.47	89.8	203.9	165.9	705.97	64.72
Ann p.	30.66	87.4	232.3	184.0	808.84	66.53
Max 52	31.60	88.4	212.3	184.0	810.05	71.90
Min 52	28.88	83.4	191.1	155.2	647.07	63.32
Max 51	33.10	90.6	249.6	196.0	889.49	74.33
Min 51	28.78	84	102.5	156.8	647.11	55.77

ÉPARGNEZ DU TEMPS—ET DE L'ARGENT

(comme le fait la compagnie Glidden Ltd.)

grâce au TÉLÉTYPE par F P

Dans l'industrie de la peinture, comme ailleurs, c'est la rapidité des livraisons qui souvent permet d'obtenir les commandes. En donnant des instructions précises et instantanées, le Télétype par F.P. accélère l'envoi des commandes et supprime les possibilités d'erreur. Demandez à votre bureau local de télégraphe de vous expliquer les avantages du Télétype.

FIL PRIVÉ SERVICE DE Télétype

CANADIEN NATIONAL — PACIFIQUE CANADIEN

NOS DEUX COMPAGNIES ASSURENT PLUS DE 75% DU SERVICE CANADIEN DE TÉLÉTYPE.

Le Gouvernement du Canada autorise la nouvelle émission suivante, à vendre par versements à la Banque du Canada pour distribution parmi les portefeuillistes intéressés par les courtiers en placements et les banques.

$100,000,000
d'obligations 3¾%
du Gouvernement du Canada
à 25 ans

Échéant le 15 janvier 1978

REMBOURSABLES LE OU APRÈS LE 15 JANVIER 1975

INTÉRÊTS PAYABLES LES 15 JUILLET ET 15 JANVIER

COUPURES

$500, $1,000, $5,000, $25,000, $100,000

Les titres définitifs sont disponibles en deux formes: soit au porteur avec coupons annexés (cette forme est enregistrable quant au capital) soit nominatives capital et intérêts, les intérêts étant payables par chèque.

Les obligations de la nouvelle émission sont offertes aux portefeuillistes intéressés par l'entremise des courtiers en placements et des banques, à des prix courants qui représenteraient actuellement un intérêt annuel d'environ 3.85 p. 100 jusqu'à la date d'échéance.

OTTAWA, LE 12 JANVIER 1953

À LA FOIRE
DE 1952

ON A MÊME VENDU une armure!

(POUR $10,000)

"Les exposants de la cinquième Foire Commerciale Internationale du Canada en ont rapporté des commandes s'élevant à plusieurs millions de dollars . . . Ils ont vendu de tout, y compris 250 tonnes de lapin congelé, une armure de $10,000 et une pelle à vapeur de 112 tonnes."

Rapport des exposants—B.U.P.

"FAIRE VOIR, C'EST CROÎTRE". . . à la Foire Commerciale. En 1952, les 1272 exposants venus de 29 pays différents ont fait, plus encore que les années précédentes, des affaires intéressantes.

En 1953, les exposants s'y prennent plus tôt que jamais pour réserver leur stand. Réservez le vôtre SUR-LE-CHAMP! Soyez le mieux placé possible pour rencontrer des acheteurs du monde entier—du Canada, des Etats-Unis et des pays d'outre-mer—et ce, facilement, économiquement et très profitablement! *Faire voir, c'est croître!*

Pour réserver votre stand (ou pour tous renseignements), adressez-vous aujourd'hui même à l'Administrateur, Foire Commerciale Internationale du Canada, Exhibition Park, Toronto 2-B, Ontario, ou au représentant local, Foire Commerciale Internationale du Canada, Suite 603, 685 rue Cathcart, Montréal 2, P.Q.

Sixième FOIRE COMMERCIALE Internationale DU CANADA

TORONTO DU 1 au 12 JUIN 1953

DÉDIÉE PAR LE GOUVERNEMENT DU CANADA À L'EXPANSION DE VOTRE COMMERCE

Toronto Stock Exchange

		Haut	Bas	11.30
130	Abitibi	14½	14⅜	—
355	Id p.	25½	—	—
100	Acadia	7	—	—
6600	Acad Uran	24½	.24	—
400	Ajax	1 35	—	—
2500	Albermont	2 37	2 35	—
200	Algoma	47¼	—	—
130	Aluminium	52¼	52	52
25	Alum. of Can. P.	23¼	—	—
1000	Am. Yknife	.32	—	—
2000	Anchor	.16	—	—
1525	Anglo Cdn	7 75	7 60	7 65
2000	Ang. Rouyn	.40	—	—
2500	Ankeno	.23	.22½	.23
3000	Apex	.06	—	—
3000	Area	.38	—	—
1000	Ascot	.73	.71	.73
50	Ashdown B	18¾	—	—
2400	Asher	1 80	1 77	1 80
1200	Athona	.17	—	—
210	Atlas Steel	22¼	—	—
3000	Bagamac	.20	—	—
200	Bailey A.	5 40	5 35	5 40
250	Bk of Mont	32	—	—
50	Bank of Toronto	42	—	—
600	Barnat	1 16	1 15	1 16
500	Barvue	4 05	4 00	—
100	Barymin	1 37	—	—
3300	Bellekeno	.52	.50	—
190	Bell	38⅞	—	—
600	Bevcourt	.94	—	—
500	Bibis	.22	—	—
21008	Bobjo	.25	.21	.25
1000	Bordulac	.18	—	—
1435	Brazilian	11⅛	11	—
2000	Brewis	.12½	.10½	—
500	Bristol	.45	—	—
100	Britalta	8 75	—	—
375	B.A. Oil	21	—	—
35	B.C. Elec. 4¾ P	48	—	—
700	Brit Empire	1 33	1 28	1 28
2200	Broulan	3 15	3 10	3 15
1000	Buffadison	.12½	—	—
25	Bldg Pro.	36¼	—	—
40	Bur Steel	21	—	—
365	Cal. Edm.	14½	—	—
13300	Calmont	1 83	1 78	1 80
1500	Calnorth	.60	—	—
700	Calvan	6 30	6 25	6 25
1000	Camp. Chib.	2 65	—	—
210	Campbell	9 95	9 90	9 90
25	C. Packers B	29⅛	—	—
200	C. Perm. Mtge	49⅞	—	—
600	C. Admiral	.75	—	—
20	Cdn. Breweries	18½	—	—
95	Canners	31	—	—
25	Cdn Car A	18¾	—	—
25	Cdn Cel.	43	—	—
1000	Cdn. Dev. Pete	1 05	1 00	1 05
100	C. Dredge	43	—	—
2300	Cdn. Pipeline	1 85	1 80	1 80
2320	Cassiar	7 35	7 25	7 35
800	Cent. Leduc	3 90	—	—
500	Cent. Pat.	.95	—	—
200	Chem. Research	1 32	—	—
500	Cheskirk	.05¾	—	—
500	Chesterville	.28	—	—
47900	Chimo	.98	.94	.96
3500	Cobalt	27½	26½	27½
40	Cockshutt	16	—	—
1000	Coniarum	.60	—	—
4000	Con. Allenbee	.96	.93	.93
1000	Con. Cadillac	.06½	—	—
435	C. Discovery	1 75	1 73	1 73
300	Con. Guayana	.70	—	—
2000	Con. Peak	1 40	1 36	1 36
500	C. Sannorm	.10½	—	—
100	Con. Gas	14¾	—	—
700	Conwest	4 70	—	—
1000	Copper Man	.45	—	—
200	Cosmos	13⅞	—	—
900	Del Rio	3 10	—	—
600	Dev. Leduc	2 40	—	—
405	Dist. Seagrams	24¾	24¾	24¾
50	Dome	20	—	—
200	Dom. Bank	28¼	—	—
125	Dom. Foundry	15⅛	—	—
200	Dom. Stores	14½	—	—
11700	Donalda	.55	.53	.55
11100	Dragon	.80	.73	.75
1000	East Crest	.12	—	—
300	E Malartic	2 78	2 72	—
31400	East Rim	1 50	1 44	1 50
250	E Sullivan	6 45	—	—
7500	East Metals	.54	.52	—
100	East Steel	7	—	—
700	Eureka	1 30	—	—
400	Id wts	.47	—	—
8785	Falconbridge	23¼	22½	23¼
10	Famous Play	18½	—	—
5	Fanny Farmer	25	—	—
1600	Fargo	1 30	1 28	1 30
3300	Fenimore	.85	.84	—
1200	Fleet	1 45	1 40	—
50	Ford A	63½	—	—
15	Frasers	16¼	—	—
4015	Frobisher	6 75	6 65	6 70
900	Gas Expl	1 75	—	—
100	Gatineau Pow.	21¼	—	—
38	Gen. Motors	64½	63½	64½
7000	Geneva	.14½	.13	.14
575	Giant	11	—	—
2000	Glenora	.02⅝	—	—
1000	Gods Lake	.71	—	—
16000	Goldcrest	.24¾	.23	.24
900	G Manitou	3 60	3 55	3 60
6	Goodyear P	47¾	—	—
2800	Grah Bousq	.55	.54	.54
1000	Grandines	.32½	—	—
585	Gt. Paper	17	16¾	16¾
10	GW Coal A	10	—	—
600	Gridoil	4 65	—	—
31700	Gunnar	2 89	2 75	2 85
500	Halliwell	.02½	—	—
9300	Heath	.15½	.15	.15
1835	Hollinger	15⅝	15⅜	15⅜
100	Home Oil	12	—	—
1500	Homer	.13½	.12½	.12½
80	Hud. Bay	56½	56	56
200	Husky	12¼	—	—
377	Imp. Oil	35⅛	—	35
25	Ind Accep. Corp.	32¼	—	—
25	Inglis	12	—	—
637	Int. Nickel	45	—	—
590	Int. Pete	25	25¼	25¾
3000	Jacknife	.05	—	—
1000	Jaculet	.10	—	—
67500	Kelore	.14¼	.12	.14
2500	Kenville	.09	.08¾	.09
1500	Kenwell	2 00	—	—
300	Kerr Add	20	19⅞	—
500	Keyboycon	.08	—	—
6600	Kirk Hud	1 49	1 35	1 37
1500	Klondike	.16½	—	—
200	Kroy	1 88	1 85	—
315	Labrador	10⅛	—	—
2500	Laludama	.28	.26	—
6300	L Dufault	1 10	1 00	1 08
500	L Lingman	.22	—	—
1500	L. Osu	.25½	.25	.25½
575	Landover	.38	—	—
1000	Lapaska	.04	—	—
500	Leitch	1 05	—	—
1000	Macassa	1 75	1 74	—
350	Macdonald	1 08	—	—
1500	Macfie	.18	—	—
1000	Macleod	2 55	—	—
25	MacMillan B	17⅝	—	—
200	Madsen	1 65	—	—
3000	Marbenor	.13	.12	.13
13875	Marwayne	.72	.64	—
1730	Massey	9⅜	9¼	—
2000	Matarrow	.10	—	—
5	McColl	37½	—	—
1500	McDoug	.36	.35	—
100	McIvor Drill	.12	—	—
500	McWatters	.08½	—	—
2500	Mid Cent	.34	.32	—
1000	Mill City	.58	—	—
500	Milton	1 70	—	—
300	Mindamar	4 25	—	—
1500	Minda	.12½	—	—
1000	Moneta	.43	—	—
300	Moore	25	—	—
10	Nat. Drug p.	12¾	—	—
70	Nat. Groc.	13½	—	—
150	Nat. Sewer A	53	52	52
1500	Negus	.20	—	—
6450	Newbilt	2 49	2 42	2 45
1000	New Alger	.15	—	—
100	N. Brit. Dom.	2 48	—	—
500	New Calumet	1 15	1 12	1 15
350	New Concord	2 18	2 15	2 18
1400	New Cont.	1 46	1 45	1 46
27500	New Delhi	.65	.61	.63
3400	N. Devon	.70	.67	.70
1000	New Dickens	3 25	3 15	3 15
8500	N. Hugh Mal.	.14	.13	.13¾
2000	New Jason	.07½	—	—
[illegible]	New Larder	.45	.41	.41
2500	New Lund	.40	.39	.40
1000	N. Morrison	.15	—	—
1400	N. Mosher	.58	.55	.55
5000	Newnorth	.05	.04⅞	.05
500	New Highridge	.16	—	—
6000	N. Ryan	.29	.28½	.28½
400	Nor Acme	1 00	—	—
85	Noranda	78¼	76½	76½
1100	Norpax	.34	—	—
3700	North Trin.	.81	.80	.81
17666	Nubar	.20	.18	.18
825	O'Brien	1 00	.99	.99
5000	Oil Select	.10	.09	.10
8500	Omnitrans	.05¼	.05	.05
200	Ont. Jock. Club	2 20	2 15	2 20
2390	Ont. Pyrites	2 04	2 00	2 01
3370	Id. A wts.	.05	.03	.03
2075	Id. B wts.	.40	—	—
300	Opemiska	1 70	—	—
1000	Pan Western	.42	—	—
500	Partanen	.05	—	—
1300	Pawmaster	.55	—	—
3000	Penn Cob.	.15	—	—
1000	Perol	.75	.74	.75
52	Pickle Crow	1 66	—	—
200	Ponder	1 44	—	—
225	Powell River	23½	—	—
1100	Powell Gold	1 20	1 18	1 20
25	Power Corp.	36¼	—	—
200	Pres. Air	1 69	—	—
500	Punch Pete	.77	—	—
1000	Purdy	.08¼	—	—
1000	Que. Lab.	.20	—	—
200	Que. Manitou	1 40	—	—
500	Radiore	.83	—	—
1000	Red Polar	.08	—	—
16600	Reef Pete	.28	.26	—
4400	Rix Athab.	1 73	1 68	1 71
22300	Roche	.15	.14	.14¾
500	Rowan	.26	—	—
2000	Id A dr	.06	—	—
100	Royal Bank	33½	—	—
200	San Antonio	2 15	—	—
300	Sapphire	2 41	2 40	2 41
25	Scarfe A	13	—	—
2800	Scurry	2 56	2 50	2 51
3190	Securit Freehd	2 50	2 45	—
100	Selburn dr	.32	—	—
1205	Sherritt	5 45	5 35	5 40
1300	Silver Miller	1 15	1 13	—
575	Simpsons A.	51½	51¼	—
270	Id. B.	48¾	—	—
5345	Stanwell	1 55	1 48	1 50
30	Steel of Can.	33½	—	—
1375	Steep Rock	7 35	7 30	7 35
2500	Sud. Cont	.18	.17	.18
100	Sullivan	2 80	—	—
25700	Sweet Grass	.75	.71	—
500	Sylvanite	1 40	—	—
5000	Tower Pete	.41	—	—
350	Traders Fin. A.	54	—	—
225	Id. drts	24	—	—
1400	Trans. Era	1 49	1 46	—
780	Trans. Mt.	38	37½	37¾
500	Trans. Tv.	.16	—	—
2250	Triad	2 66	2 60	2 65
2000	Tungsten	.20	—	—
10	Union Acc p.	8½	—	—
460	Union Gas	28½	28	28½
1050	U Asbestos	3 50	3 40	3 45
1400	Un Keno	9 10	9 00	9 05
600	United Oil	1 55	—	—
225	United Steel	11½	11¼	11½
100	Upper Canada	1 61	—	—
1000	Van Roi	.13	.12½	—
575	Ventures	23¾	23½	23¾
2100	Violamac	1 55	1 54	1 55
80	Waite	12	—	—
335	Walker	44¾	44½	—
500	W Homestead	1 53	—	—
10	Weston p	94	—	—
500	Wilrich	1 05	—	—
500	Wiltsey	.09½	—	—
1000	Winch Lard	.06	—	—
1500	Winward	.13	.12½	.12½
1000	Witora	.08½	—	—
100	Wright Har	2 20	—	—
500	Yan Canuck	.32	—	—
800	Yknife Bear	1 70	—	—

CURB

		Haut	Bas	11.30
200	Brown	9½	—	—
50	Id. 2 P	48	—	—
505	CW Lumber	9¼	9⅛	9⅛
610	Con Paper	36	35½	35½
200	Int Paper	52	—	—
45	Lob Inc	33	—	—
25	M&O Paper	26½	—	—
785	Price	32⅝	32½	32½
2000	Yukon Con	.62	—	—

Total des ventes: 1,087.00 0actoins.

Fruits et légumes

Prix payés par les marchands de légumes au marché Bonsecours, jusqu'à 9 h. 30 hrs a.m. Ces prix sont sans les contenants et nous sont fournis par le service de l'horticulture, ministère de l'agriculture, 424a, Place Jacques-Cartier, Montréal.

POMMES: Mar. inc., McIntosh 4.00-4.25, "C" 3.25-3.50, Fameuse: belles: 2.75-3.00, "C" 2.00-2.50 le minot.

AIL: Mar. inc., petite tresse 25c, grosse tresse 35-40.

BETTERAVES: Mar. inc., 1.25/50 lbs.

CAROTTES: Mar. inc., 1.00-1.25/50 lbs.

CHOUX: Mar. inc., 1.00-1.10/50 lbs. Rouges et chinois, 1.00-1.50 la doz.

LAITUE: Mar. inc., frisée, de serre 1.00 la doz.

MENTHE: Mar. inc., de serre 1.00 la doz.

NAVETS: Mar. inc., 90-1.25/50 lbs.

OIGNONS: Mar. inc., No 1, 2.50-2.75, No 2, 2.00/50 lbs.

PANAIS: Mar. inc., 1.75 le minot.

PATATES: Mar. inc., 2.50-2.75/75 lbs.

PERSIL: Mar. inc., 50c la doz.

POIREAUX: Mar. inc., gros 50-60, petits 25c la doz.

RADIS: Mar. inc., de serre 75c la doz.

SARRIETTE ET SAUGE: Mar. inc., 35c la doz de pqts.

TOMATES: Mar. inc., de serre No 1, 2.00 —No 2, 1.50 le panier de 10 lbs.

NOUVELLES:— Approvisionnements assez abondants de carottes et de choux. La demande est bonne et le marché est tranquille.

Finance de Trebor

Trebor Mines Ltd. a informé le Curb de Montréal que la compagnie a vendu 200,000 actions à Wedlake Interests Limited au prix de 10 cents chacune avec paiement immédiat de 100,000 actions et du solde, le 9 février ou avant.

En retour, la firme Westlake a obtenu les options suivantes: 200,000 actions à 15 cents le 15 avril, 200,000 actions à 20 cents et 200,000 à 25 cents le 15 juin, et 200,000 à 30 cents le 15 août 1953.

Il reste 899,995 actions dans le trésor.

DOW BREWERY LIMITED
Kingsbeer
We Guarantee this Lager to be the Purest and Best that can be brewed.
La bière dont la vente augmente le plus au Canada!

La meilleure bière de riz jamais brassée

N.-Y. Stock Exchange

	Haut	Bas	11.30	Clôt. préc.
Abbott Labart	45¾	—	—	45¼
Admiral Corp	—	—	—	31⅞
Air Reduction	28½	—	—	28½
Allis-Chalmers	57¾	47⅝	57⅝	57½
Am. Car & Foun.	36⅛	—	—	36
Am. Can.	35⅛	—	—	35⅞
Am & For Power	9	8⅞	8⅞	8⅞
Am. Locomotive	—	—	—	17⅞
Am Power & Lt.	—	—	—	21½
Am. Smelting	42½	42½	42½	42¾
Am. Tel. & Tel.	160¼	160⅛	160⅛	160⅛
Am. Tobacco	66	65⅞	65⅞	65⅞
Am. Woolen	—	—	—	26¼
Anaconda Cop.	43⅜	43¼	43⅜	43¼
Armco Steel	20	—	—	20¼
Atchison	—	—	—	100½
Atl. Refin. Co.	32¼	32⅛	32¼	32¼
Balt. & Ohio	28½	28⅛	28⅜	28⅜
Beth. Steel	55¼	54⅞	55¼	55⅛
Boeing Airc.	41	—	—	40⅞
Borden's Co	53⅜	—	—	53
Borg Warner	79¼	—	—	80¼
Briggs Mfg.	37⅜	—	—	37¾
Burr. Add. Ma.	16⅜	—	—	16⅜
Buc. - Erie	—	—	—	20
Canada Dry	10⅞	—	—	11
Can. Pacific	32⅝	—	—	32⅛
Case, J. I.	—	—	—	24¼
Caterp. Traction	—	—	—	60½
Cerro de Pasco	37¼	37	37¼	37⅛
Ches. & Ohio	39¾	39	39¾	39⅛
Chrysler	92	91½	91⅞	91⅞
Coca Cola	—	—	—	111¼
Colg. - Palm.	45	—	—	45⅛
Columbia Gas	14⅞	—	—	15
Comm. Credit	37⅞	37½	37½	36¾
Congoleum	24½	—	—	—
Co. Edison of N.Y.	38⅛	37⅞	38⅛	38
Cont. Can	46⅞	46¼	46⅞	46½
Cont. Motors	10½	10⅜	10½	10¼
Cont. Oil	66	—	—	—
Corn Products	70¼	—	—	—
Crucible Steel	32⅛	—	—	—
Curt. Wright Cor.	8⅝	8½	8½	8½
Del. & Hud.	48¼	48¼	48¼	47¾
Doug Aircraft	65⅛	—	—	—
Du Pont	95⅞	95¾	95⅞	96¼
Eastman Kodak	45½	45⅜	45½	45⅜
E.D.Y.	44	43¾	43⅞	44⅜
Emerson Radio	13¼	13⅛	13¼	13⅛
Erie com	22⅞	—	—	22⅞
Eversharp	13⅞	—	—	13⅞
Flintkote	—	—	—	29⅛
Gen. Electric	69¾	69⅝	69¾	70¼
Gen. Foods	—	—	—	52⅞
Gen. Motors	66	65⅞	65⅞	65⅞
Gillette S.R.	—	—	—	33⅞
Glidden	35⅛	—	—	35⅛
Goodrich	77⅞	77½	77⅞	78
Goodyear Tire	53⅞	53½	53⅞	53⅞
Graham Paige	2⅜	—	—	2¼
Homestake Mining	—	—	—	38½
Houston Oil	67½	—	—	68¼
Hudson Motors	16⅞	16¾	16¾	16⅞
Int. Harvester	32½	32¼	32¼	32¼
Int. Nickel	46¼	—	—	46
Int. Paper pfd	54	53⅞	53⅞	54⅛
Int. Tel. and Tel.	18⅞	19¼	19¼	19⅛
Kennecott Copper	78⅞	78⅝	78⅝	78½
Lehigh Valley	21¼	—	—	21⅛
Lockheed	22⅜	22⅛	22¼	22⅜
Louis & Nash.	67	—	—	67
Mack Trucks	13⅞	—	—	13⅞
Mont. Ward	62⅞	—	—	62⅛
Motorola	40¼	40½	40½	40½
Nash Kelv.	22¼	22⅛	22⅛	22⅛
Nat. Dist.	22½	—	—	22⅝
N. Y. Central	25⅛	24⅞	24⅞	24⅞
North Amer.	21⅜	21¼	21¼	21⅜
North Am. Aviat.	16½	16⅜	16⅜	16½
North. Pacific	80	79⅞	79⅞	79¾
Ohio Oil	53½	53⅛	53⅛	53⅝
Packard Motors	5⅜	5⅝	5⅝	5⅝
Pennsylv. R.R.	23⅛	22⅞	22⅞	23⅛
Pepsi Cola	11	—	—	—
Phelps Dodge	39⅞	39⅜	39⅞	39
Phillips Pete	60⅞	60½	60½	61
Pullman	42¾	—	—	42¾
Pure Oil	61¾	—	—	61⅞
Radio Corp.	27⅞	27¾	27¾	27⅞
Rem. Rand	19⅞	19	19	19⅛
Republic Steel	45⅞	46¼	46½	46⅞
Schenley Dist.	27⅜	27⅛	27⅜	27⅛
Shell Union	69⅛	69	69¼	69¾
Simmons	31¾	—	—	31⅞
Sinclair Oil	41¼	40⅞	41⅛	41⅞
Socony Vac.	36⅛	36	36	36
South. Pacific	44⅞	44⅝	44⅝	44⅝
South. Railway	77⅞	77½	77½	78¼
Stand. Oil (N.J.)	75	75½	75⅝	76¼
Stand. Brands	27⅞	27½	27⅞	27½
Studebaker	39⅞	39⅜	39⅜	39⅝
Texas Corp.	55½	55¼	55½	55⅞
Twent. - C.F.F.	14	—	—	13⅞
Union Carbide	71¼	70⅞	70⅞	71¾
Union Pacific	114	—	—	114
Un. Aircraft Corp.	36¾	36½	36½	37
Un. Corporation	5⅜	—	—	5⅛
U.S. Rubber	29⅜	—	—	29⅞
U.S. Rubber pfd	—	—	—	141½
U.S. Smelters	—	—	—	67
U.S. Steel	42⅞	42⅞	42¾	42⅞
U.S. Steel pfd	140⅞	—	—	140⅞
Vanad. Steel	41⅝	41¼	41½	41⅞
Warner Bros.	13⅝	—	—	13⅝
West. Penn.	—	—	—	36⅞
West. Union Tel.	40¼	—	—	40
Woolworth	44⅜	44⅛	44⅛	44⅛
Worthing. Pump	—	—	—	31⅞
Youngst. S.-T.	45¾	45	45⅜	45⅜
Znith	—	—	—	80

Produits agricoles

Le marché des oeufs est stable; les offres sont peu nombreuses et les approvisionnements en magasins sont normaux, alors que la demande est passable, d'après le ministère fédéral de l'Agriculture.

Arrivages

(non compris par camions)

	Caisses d'oeufs	Boîtes beurre	Boîtes from.
Vendredi	448	...	...
Année dern.	168	...	...

Marché du beurre

Pain de 1 livre 63-63½

Marché des oeufs

	(a)	(b)
A—Extra Gros	43-44	54
A-Gros	43-44	51-52
A-Moyens	39-40	47-49
A—Petits	37	45-47
Catégorie B	37	....
Catégorie C	34	

(a)—Prix payés par les marchands de gros aux expéditeurs pour les oeufs classifiés.

(b)—Prix approximatifs aux consommateurs. Prix fournis par le ministère fédéral de l'Agriculture, service de renseignements sur les marchés.

Le prix des bêtes à cornes est plus ferme

Les marchés du bétail ont débuté la semaine avec 712 bêtes à cornes, 348 veaux, 175 agneaux et moutons, et 326 porcs à vendre, d'après le ministère fédéral de l'Agriculture.

Les arrivages de bovins étaient à peu près les mêmes que la semaine dernière et se vendaient environ 50 cents à $1 plus cher que lundi dernier. Les bouvillons bons et de choix rapportèrent de $24 à $25, les moyens $20 à $24, les communs $18 à $20. Les bonnes vaches valaient de $15 à $16, quelques-unes aussi haut que $17, les moyennes, $13 à $15, les communes $12 à $13, les très communes $10 à $12.

Les veaux de lait se vendaient bien à des prix stables comparativement à ceux payés la semaine dernière. Les bons et choix rapportaient de $28.00 à $30.00, les communs et moyens $18.00 à $28.00. Quelques veaux d'herbe se vendaient de $14.00 à $14.50.

Les premières ventes d'agneaux variaient de $21.00 à $23.00. Les moutons s'échangeaient de $5.00 à $13.00.

Mission militaire soviétique obligée de quitter l'Italie

Rome, 12. (AFP)—Le palais Chigi annonce le départ d'Italie, à la suite d'une démarche du ministère des Affaires étrangères, de la mission militaire soviétique qui avait été chargée de la recherche et du rapatriement des citoyens soviétiques se trouvant en Italie par l'effet de la guerre. Cette mission se trouvait en territoire italien depuis la signature du traité de paix.

En demandant son rappel, le palais Chigi avait relevé que la tâche de la mission pouvait être considérée comme terminée.

Emprunt du N.-Brunswick

Un groupe de maisons de finance, dirigé par Dominion Securities Corp., Bell, Gouinlock and Co. Ltd et Nesbitt, Thomson and Co. Ltd., offre en souscription une nouvelle émission de $7,500,000 d'obligations 4½%, échéant le 2 février 1965, de la province du Nouveau-Brunswick au prix de 98.25 et les intérêts courus.

Le produit de l'émission sera affecté à la Commission électrique, au remboursement d'échéances et aux dépenses de capital.

Des réveille-matin

—Au cours d'un procès à Oxford, Angleterre, le magistrat qui présidait demanda à une jeune femme qui témoignait comment elle s'éveillait le matin. Elle répondit: "Cela dépend, car j'ai un réveille-matin et aussi un bébé de 3 mois. Le premier qui crie ou sonne me réveille".

OBLIGATIONS

(Cours compilés à la source par l'Investment Dealers Association of Canada. Ils ne sont donnés qu'à titre indicatif)

	Offre	Dem
Gouvernement fédéral		
3 p.c. perpétuelles	86	88
1½/53 p. c. mars 1953	99 75	100
2 p.c. nov. 1953	99 00	99 75
2¾ p.c. juil. 1956	96¼	97
3 p.c. 1er juin 1958	96½	97½
2¾ p.c. juin 1967-68	89¾	90¾
1¾ p.c. juin 1956-66	96	97
Emprunts de guerre et de la victoire		
2e emp. Victoire 3 p.c. 1954	100¼	101
3e emp. Victoire 3 p.c. 1956	99	99½
4e emp. Victoire 3 p.c. 1957	97¼	98
5e emp. Victoire 3 p.c. 1959	95¾	96¾
6e emp. Victoire 3 p.c. 1960	95½	96½
7e emp. Victoire 3 p.c. 1962	94½	95¼
8e emp. Victoire 3 p.c. 1963	93¼	94¼
9e emp. Victoire 3 p.c. 1966	93⅛	94⅛
Garantie du Canada		
C.N.R. 3 p.c. 1954-59	95	97
C.N.R. 3 p.c. 1961-66	92¼	94¼
C.N.R. 2¾ p.c. 1967	89	91
C.N.R. 2¾ p.c. 1958-71	88½	90½
Provinces		
Col. Br. 3 p.c. 1960	92½	94½
Col. Br. 3 p.c. 1968	87	89
Ile du P.-E. 3 p.c. 1963	88	91
Manitoba 3 p.c. 1965	87	89
Nouv. Bruns. 3 p.c. 1959	89	91
Nouv. Bruns. 2¾ p.c. 1967	81	84
Nouv.-Ecosse 2¾ p.c. 1966	83	86
Ontario 3 p.c. 1965	90½	92½
Ontario 3 p.c. 1970	87	89
Ontario 3 p.c. 1977	86½	88½
Int. Hydro 3 p.c. 1963	90½	92½
Québec 3½ p.c. 1958	97 50	99 50
Québec 3 p.c. 1959	93	95
Québec 3½ p.c. 1960	96½	98½
Québec 3 p.c. 1962	92½	94
Québec 3 p.c. 1965	91	93
Québec 3 p.c. 1970	88	90
Hydro-Qué. 3 p.c. 1960	92½	94½
Hydro-Qué. 2¾ p.c. 1966	84½	—
Hydro-Qué. 3 p.c. 1969-72	86	88
Hydro-Qué. 4 p.c. 1962	98½	100
Com. Mun. Qué. 2¾ p.c. 1967	82½	—
Com. Mun. Qué. 3 p.c. 1962	89	92
Com. Mun. Qué. 3¼ p.c. 1968	88½	—
Com. Mun. Qué. 3¼ p.c. 1972	82	—
Sask. 3¼ p.c. 1962	92	—
Sask. 2 p.c. 1963	89½	92½
Sask. 3¾ p.c. 1963	95½	98½
Sask. 3½ p.c. 1968	93	95
Terre-Neuve 3¼ p.c. 1957	92	—
Terre-Neuve 4½ p.c. 1964	98 50	100
Terre-Neuve 3¾ p.c. 1965	87	—
Terre-Neuve 3 p.c. 1958	91	—
Municipalités		
Halifax 3½ p.c. 1958	87¼	—
Montréal 3 p.c. 1960	90	—
Montréal 3 p.c. 1964	86½	—
Montréal 3 p.c. 1968	82½	—
Montréal 3 p.c. 1970	81¾	—
Montréal 3 p.c. 1972	81	—
Québec 3¼ p.c. 1961	85	—
Québec 3½ p.c. 1964	89	—
Régina 3¾ p.c. 1972	88	—
St John N.-B. 3½ p.c. 1958	84	—
Trois-Riv. 3½ p.c. 1963	88½	—
Toronto 3 p.c. 1967	87½	—
Winnipeg 3½ p.c. 1958	85	—
Vancouver 3¾ p.c. 1968	91	—
Transports		
Algoma Cent. Ry 5 p.c. 1959	139	142
Can. Steamship 3½ p.c. 1957	96	98
do 4 p.c. 1966	95	97½
Obligations convertibles		
Abitibi P.&P. 4¼ p.c. 1961	96½	98¼
Barvue Mines 5 p.c. 1956	105	109
Brazilian Trac. 4½ p.c. 1971	91	94
B.A. Oil 3½ p.c. 1961	114	116
B.A. Oil 3½ p.c. [illegible]	[illegible]	[illegible]
B.C. Forest 5 p.c. 1966	93½	96
[illegible] Br. W. 4½ p.c.	[illegible]	93½
C.P.R. 3½ p.c. 1970	129	133
Can. South. Oil 4 p.c. 1961	102	106
Dom. Steel & Co. 4 p.c. 1961	97	99
Dom. Textile 4 p.c. 1966	91	93
Gen. Pete 4½ p.c. 1965	104	108
Jupiter Oils 5 p.c. 1967	102	107
Kroy Oils 5 p.c. 1957	98	101
New Sup. Oils 5 p.c. 1964	95	99
Power Corp 4½ p.c. 1968	109	112
Supertest 4 p.c. 1970	95	98
Triad Oil 4½ p.c. 1967	101	103
Traders Fin. 4½ p.c. 1967	140	146
W. C. Brew. 5 p.c. 1967	99½	102
Services publics		
Bell Tel. 3 p.c. 1977	81	83
Bell Tel. 3¼ p.c. 1973	85½	87½
[illegible] Trac 4½ p.c. 1970	83	86
B.C. Elec 3¼ p.c. 1967	84½	88½
do 3¾ p.c. 1968	89½	92
do 3¾ p.c. 1969	89	92
do 3½ p.c. 1975	83	85½
B.C. Tel. 4 p.c. 1962	97½	100
Calgary Pow. 3¼ p.c. 1972	85½	88
Gatin Pow. 3½ p.c. 1970	89	92
Gt Lakes Pow. 3½ p.c. 1969	86	90
Lower St Law. 3¾ p.c. 1965	86	90
Obligations industrielles		
Abitibi P. & P. 3½ p.c. 1967	95	97
Alum. of Can 3½ p.c. 1971	90½	92½
Atlas of Can 4¾ p.c. 1966	99	101
Bowater P. & P. 3½ p.c. 1966	87	90
Brandram-Hen 4 p.c. 1961	84	87
B.A. Oil 2¾ p.c. 1957-66	90	92½
B.C. Forest 4 p.c. 1966	87	90
Id 4½ p.c. 1966	94	96½
Burns & Co 4 p.c. 1963	94	97
Can Brew 3½ p.c. 1967	87	90
Id 4 p.c. 1969	89	92
Cdn. Canners 3¾ p.c. 1970	92	95
Can. Chemical 5¼ p.c. 1971	98	100
Can. Celanese 3 p.c. 1962	90	93
Cdn. Oil 3¼ p.c. 1962	91	93
Cdn. Oil Ref. 4½ p.c. 1967	92	95
C.W. Lumber 4 p.c. 1962	94	96½
Cockshutt 4¼ p.c. 1962	94	97
Col. Cellulose 4½ p.c. 1965	98	100
Id 5 p.c. 1968	96½	98½
Cons. Paper 3½ p.c. 1967	97	99
Crédit Foncier 3¾ p.c. 1966	87	91
Dom. Stores 5 p.c. 1972	99	101
Dom. Tar 5 p.c. 1967	99	101
Dom. Textile 3½ p.c. 1959	95	97
Dom. Woollens 5 p.c. 1964	75	85
Donohue Bros. 5 p.c. 1967	98	100
Dryden Paper 5¼ p.c. 1966	98	100
Eddy Co 3½ p.c. 1966	90	93
Fed. Grain 4 p.c. 1964	92	95
Gen. St. Wares 3½ p.c. 1970	89	93
Howard Smith 4½ p.c. 1961	99½	101
Mont. Tramw. B 5 p.c. 1955	99½	101
Win Elec 3¾ p.c. 1971	90½	92½
Mt Tramw 3 p.c. 1953	99½	100
Nfld L & P 3¼ p.c. 1953	85	90
North Que Pw 4½ p.c. 1967	91	94
Ottawa Vley 3¼ p.c. 1971	91	—
Pow Corp 3¼ p.c. 1967	87	89
Québec Pow 3 p.c. 1962	90	92
Shaw W & P 3 p.c. 1951	91½	94
Shawin W & P 3 p.c. 1971	86	88½
do 3½ p.c. 1973	90½	92
St Maurice Pow 3¾ p.c. 1970	88½	91
Imperial Oil 3 p.c. 1969	86	87¼
Imp Tobacco 3 p.c. 1970	84	87
Ind. Accept 4 p.c. 1969	88	91
Map Leaf Milling 3¾ p.c. 1963	94	96
Nat. Breweries 3¼ p.c. 1963	89	92
Massey Harris 5 p.c. 1967	100	102
N.S. Steel 3½ p.c. 1963	92½	94½
Ogilvys Jas A 4 p.c. 1967	89½	—
Page Hersey 3¼ p.c. 1965	89	92
Price Bros 3¼ p.c. 1966	91¼	94½
St Lawrence 5 p.c. 1972	96½	98
Steinberg's 5¼ p.c. 1972	99½	101
Immeubles		
Alexander Bldg 5 p.c. 1962	104	107
Balfour Realty 4 p.c. 1963	76½	—
Dom Square 4 p.c. 1959	94½	96½
Eaton Realty 3½ p.c. 1968	91	94
Gleneagle Inv. 5 p.c. 1959	122½	—
Hotel LaSalle 5 p.c. 1965	89	—
Linton Appts 5 p.c. 1959	101	—
Lord Nelson 4 p.c. 1967	79	84
Mont. Appts 1ère hyp 4½ p.c. 1964	91	95
Queens Hotel 5 p.c. 1953	99	—
Morgan Realties 3¼ p.c. 1967	88	—

La revision des contrats de l'automobile réclamée

Détroit, 12. (AFP) — M. Walter Reuther, président du C.O.I., a déclaré, samedi, que l'harmonie des relations entre patronat et travailleurs dans l'industrie automobile sera menacée, si les contrats collectifs ne sont pas revisés dans le courant des deux prochains mois pour faire face aux tendances inflationnaires.

M. Reuther a indiqué qu'un accord devra intervenir entre le patronat et le syndicat des travailleurs de l'automobile sur l'interprétation du nouvel indice des prix gouvernemental réglant l'échelle mobile des salaires instaurée par les contrats. Ceux-ci avaient été conclus en 1950 pour une période de cinq ans.

AVIS

est ici donné que conformément à l'article 1571d du Code civil, un transfert et assignation de toutes dettes, présentes et futures, de

PAUL GERVAIS & FRERE,

dont le siège social dans la Province de Québec se trouve dans la ville de Montréal, à la Banque de Toronto, à titre de sécurité, exécuté le cinquième jour de janvier 1953, a été inscrit au Bureau d'enregistrement pour la division de Montréal, le septième jour de janvier 1953, sous le numéro 988412.

Daté du 9 janvier 1953.

THE BANK OF TORONTO.

AVIS

En conformité des règlements de la Commission des Transports, Province de Québec, THE CANADIAN TRANSPORT TARIFF BUREAU donne avis public par la présente qu'une demande d'augmentation des échelles de tarifs différentiels a été soumise à la Commission des Transports de la Province de Québec, au nom des entrepreneurs en transport routier interprovincial, dont nous sommes les fondés de pouvoir, ladite augmentation devant s'appliquer aux expéditions entre les endroits situés dans les provinces de Québec et d'Ontario et devant entrer en vigueur le 16 février 1953. Le pourcentage de l'augmentation est d'environ 9%.

Bourse et Curb de Montréal

BOURSE

152	Abitibi	14¾	14¼	14¼
105	Id p.	25½	—	—
25	Algoma	47⅛	—	—
285	Aluminium	52	—	—
25	Amalg Elec.	19 70	—	—
10	Argus p.	79	—	—
25	Asbestos	25¼	—	—
70	Atlas	22⅛	22	22⅛
428	Bell	39	38⅞	39
3225	Brazilian	11⅛	—	—
95	B. A. Oil	21¼	21	21
25	Bldg Products	35⅝	—	—
300	C. Cement	78	77¼	78
6	C. Steamship	80¼	—	—
355	Cdn Brew.	18½	—	—
525	Cdn. Car	17⅞	17½	17½
875	Id. A	18⅞	18⅛	18¾
100	Cdn. Celanese	43¼	—	—
775	Cdn. Chem.	13⅞	13¾	13¾
25	Cdn. Loco	22⅞	—	—
15	Cdn. Oil 5%	93	—	—
125	C.P.R.	31¾	—	—
325	Cockshutt	16	—	—
450	Cons. Smelters	33	—	—
25	Corby's A	8¾	—	—
305	Dist. Seagrams	25	—	—
5	Dom. Coal p.	13	—	—
535	Dom. Fndrica	15¼	—	—
50	Dom. Glass	62	—	—
175	Dom. Steel	15¼	—	—
50	Dom. Tar	39	—	—
150	Dow Brew.	15¼	—	—
200	Electrolux	12¼	—	—
200	Enamel	8¾	—	—
115	Fam. Players	18½	—	—
275	Fraser	16⅞	—	—
265	Gatineau	21¼	—	—
210	G. Dynamics	43	42⅞	42⅞
10	G. S. Wares p.	101⅛	—	—
75	Gypsum	36	—	—
258	H. Smith	18	17¾	17¾
90	Hudson Bay	56½	56	56
100	Husky Oil	12¼	—	—
165	Imp. Oil	35½	35	35
25	Imp. Tobacco	9¾	—	—
5	Id. 4% p.	23	—	—
85	Int. Accept	32½	32¼	32¼
50	Id. $1.50 p.	34	—	—
25	Int. Bronze p.	16½	—	—
1395	Int. Nickel	45⅛	45	45
500	Int. Paper	52	—	—
20	Int. Pete.	25¼	—	—
40	Labatts	18	—	—
40	L. of Woods	30	—	—
10	MacMillan B	17½	—	—
100	Mailman p.	18¾	—	—
1190	Massey	9⅞	—	—
25	Mitchell R.	38	—	—
10	Molson's A	28	—	—
100	Id. B	25½	—	—
75	Mtl Loco	15⅝	—	—
105	Noranda	78⅞	—	—
75	Ogilvie	30½	30	30½
25	Page-Hersey	71½	—	—
300	Placer Dev.	40¼	39¾	39¾
475	Powell River	23⅛	23¼	23¼
[illegible]	Power Corp.	36¼	—	—
1150	Price	32⅞	32⅝	32¾
36	Shawinigan	41½	—	—
[illegible]	Sicks' Brew.	22⅞	—	—
175	Southam	21	—	—
100	Triad Oils	2 60	—	—
35	Wker. G&W.	44¾	—	—
100	W. Leaseholds	6 75	—	—
75	Wpg Electric	42½	—	—
	BANQUES			
175	Comm.	29¼	29	29
455	Royale	33½	33¼	33½

CURB

1075	Brown	9⅜	9¼	9¼
25	Id. p.	96	—	—
50	Can. Sugar	17	—	—
50	Can. Packers B.	29½	—	—
28	Cdn. Ind.	40	—	—
275	C. West. Lumber	9⅛	9⅛	9⅛
243	Cons. Paper	35⅞	35¾	35¾
600	Fleet	1 45	—	—
80	Ford A.	64	63⅛	63⅛
50	Int. Paint A.	9½	—	—
100	London Can.	3 25	—	—
45	M. & O. Paper	26½	—	—
10	Russell	24	—	—
51	S. Can. Pow. p.	122	—	—
40	Tra. Fin. p.	90	—	—
165	Trans Mount.	38	37⅞	37⅞
9400	Trans Telv.	.16	.14	.16
	MINES			
2000	Bobs Lake	.04	—	—
3750	Carnegie	1 09	1 05	1 09
500	Chib. Explor.	1 00	—	—
100	Cons. Candego	.32	—	—
75	Dome	19¾	—	—
2100	East Rim	1 50	1 48	1 50
600	East Sullivan	6 45	6 40	6 40
1150	Falconbridge	23⅛	22½	22½
330	Hollinger	15⅝	15⅜	15⅜
600	Hudson Rand	.18	—	—
75	Kerr-Addison	20	—	—
720	Lafayette	.64	—	—
12	Lake Shore	8 40	—	—
475	McIntyre	69½	68½	69½
2000	Monpas	.05½	.05	.05
1500	New Pac. Coal	.60	—	—
2000	New Santiago	.10½	—	—
5000	Que. Labrador	.20	—	—
100	Quemont	19	—	—
500	Rix Athabaska	1 72	—	—
1000	Royran	.09	—	—
150	Sherritt	5 25	—	—
100	Steep Rock	7 35	—	—
9800	Taché	.32	.30	.31
26500	Trebor	.16½	.17	.16½
1000	Uni. Asbestos	3 45	—	—
50	Ventures	24	—	—
500	Violamac	1 58	1 50	1 50
1500	Wendell	.40	—	—
100	West. Tung.	3 70	—	—
	PETROLES			
125	Anglo Cdn.	7 60	—	—
2000	Antone	.73	—	—
500	Del Rio	3 [illegible]	—	—
2200	Empire Oil	1 08	1 03	1 08
400	Gaspé	2 50	—	—
25	Home	12½	—	—
1200	New Br. Dom.	2 48	—	—
2100	New Continent	1 45	—	—
1000	New Concord	2 16	—	—
100	Pac. Pete	11¼	—	—
500	Pan Western	.42	—	—
500	Stanwell	1 50	—	—
7000	Sweet Grass	.74	.73	.73
51600	Tor American	.60	.52	.57
1500	Tri-Tor	.92	.91	.91
100	Westburne	.80	—	—

Les salaires tendent à croître au Canada

Ottawa, 12. (DNC)—La moyenne du gain horaire et du gain hebdomadaire des employés à l'heure dans les industries manufacturière du Canada a augmenté au début de novembre en comparaison de la date correspondante de 1951, d'après les chiffres provisoires publiés par l'Office fédéral de la statistique. La moyenne du gain horaire s'est établie à 130.9 cents contre 123.5 cents et celle des salaires hebdomadaires, à $55.11 contre $54.69. Les heures moyennes de travail ont passé de 41.8 à 42.1.

Dans l'industrie de l'extraction, le gain horaire moyen a augmenté de 138.3 cents à 150.5 cents et les salaires hebdomadaires moyens de $60.16 à $65.32, la moyenne des heures de travail diminuant de 43.5 à 43.4. Dans le bâtiment et la construction, le gain horaire s'est établi à 135.1 cents contre 123.9 cents, les salaires hebdomadaires, à $58.50 contre $51.42 et les heures moyennes de travail, à 43.3 contre 41.5.

7 tués et 23 blessés dans un déraillement

Rio de Janeiro, 12. (AFP) — "O Globo" annonce, aujourd'hui, que sept personnes ont été tuées, hier et 23 grièvement blessées, à la suite du déraillement d'un tramway à Sorocaba, état de Sao Paulo.

Constituer un grand marché international

Strasbourg, 12. (PAf) — M. Jean Monnet incite les Européens à constituer rapidement un grand marché international s'ils veulent concurrencer les géants industriels du monde moderne, les Etats-Unis et l'Union soviétique.

M. Monnet a déclaré devant l'Assemblée commune du plan Schuman que c'est le seul moyen, pour les Européens, "de pouvoir reprendre leur place et jouer leur rôle dans le progrès du monde libre".

Dans son premier "message sur l'état de l'union" aux membres de l'Assemblée, M. Monnet, en qualité de chef du plan de la mise en commun de l'acier et du charbon, a affirmé que par suite des présentes divisions et barrières commerciales, "les pays européens n'atteignent plus les nouvelles normes mondiales".

Sur la proposition du délégué allemand M. Preusker, M. Paul Reynaud a été élu président de l'organisme chargé dans le pool charbon-acier de préparer l'ouverture du marché commun.

Poursuite contre C. P. Steamship Co.

San-Francisco, 12. (PA) — Environ 200 passagers du paquebot de croisière "Princess Kathleen" qui a heurté un récif et sombré au large de l'Alaska, le 7 septembre, se proposent de poursuivre la Canadian Pacific Steamship Company.

Ayant appris que la compagnie veut limiter les réclamations pour compensations à $70,000, ils projettent de réclamer plusieurs fois ce montant.

Un passager a dit qu'il veut réclamer $65,000 pour "choc nerveux, perte de ses effets, humiliation, perte de son temps de vacances et dommages généraux". Il prédit que le total des réclamations pourrait dépasser $1,000,000.

Le 9 décembre, la compagnie maritime du Pacifique Canadien demandait en cour fédérale à Seattle une exonération de responsabilité pour ce désastre et proposait de limiter les réclamations à $69,504.15. Les passagers disent que cette somme couvre à peu près le remboursement des billets, mais ne tient pas compte de la perte de bagages, vêtements, argent et autres effets.

Menace de grève du métro à N.-Y.

New-York, 12. (BUP) — Une menace de paralysie plane aujourd'hui sur le métro de la grande ville de New-York.

M. Michael J. Quill, président de l'Union du transport du C.O.I., a convoqué pour 8 h. ce soir une réunion des représentants syndicaux des employés du métro newyorkais. Cette réunion a été convoquée après que les 5,000 chauffeurs d'autobus en grève depuis le Jour de l'an, eurent réclamé l'appui de leurs confrères du métro.

Lorsque les grévistes formulèrent cette demande à une réunion publique hier soir, M. Quill a déclaré qu'il songeait à un autre moyen pour gagner la grève en cours.

"Nous serons victorieux à la condition de procéder avec méthode et en entreprenant une seule chose à la fois", a déclaré le chef de l'Union.

Au cours de cette réunion publique, les grévistes ont sifflé et ponctué du pied: "Paralyse le métro".

Quill n'a pas voulu révéler sa stratégie, mais il semble que les employés du métro sont en cause puisque leurs représentants sont convoqués pour demain soir.

Les employés du métro, à titre d'employés municipaux, sont régis par la loi du service civil et sont passibles de congédiement immédiat s'ils déclarent une grève de solidarité. Le métro newyorkais est la propriété de la ville.

Des observateurs croient que Quill pourrait bien envisager un ralentissement du transport par métro. Les employés en cause n'auraient qu'à refuser de faire du travail supplémentaire.

Churchill invité à agir avec autorité

New-York, 12. (PCf) — Le "Times" de New-York annonce aujourd'hui que le secrétaire d'Etat, M. Dean Acheson, a personnellement prié le premier ministre de Grande-Bretagne, M. Winston Churchill, d'intervenir plus à fond en Europe occidentale et au Moyen-Orient.

Dans une dépêche de James Reston, datée de Washington, le "Times" annonce que M. Acheson aurait formulé cette demande lors d'un dîner à l'ambassade de Grande-Bretagne, jeudi soir dernier.

Outre le secrétaire d'Etat, il y avait là, mande Reston, le général Omar Bradley, président des chefs d'état-major; le général Walter Bedell Smith, qui sera secrétaire d'Etat adjoint dans le cabinet d'Eisenhower; M. Averell Harriman, directeur de la sécurité mutuelle et autres hauts fonctionnaires américains et britanniques.

Le président Truman était également au nombre des convives mais, ajoute le "Times", il partit avant que M. Acheson "eut terminé ses remarques sur les divergences de vues anglo-américaines au sujet de l'Europe occidentale et du Moyen-Orient."

(A Washington, hier soir, des fonctionnaires du service d'information, on dit ne pas savoir de quoi ont parlé le premier ministre et le secrétaire d'Etat.)

Le Nom le Plus
Ancien en Scotch . . .
Fameux depuis 324 ans

Haig & Haig
SCOTCH WHISKY

LE SCOTCH À LA RÉPUTATION
INTERNATIONALE POUR SA
QUALITÉ CONSTANTE

BOUTEILLES DE 26½ ET 40 ONCES

☆ ☆ ☆ ☆ ☆ FIVE STAR
DISTILLÉ, MÉLANGÉ ET EMBOUTEILLÉ EN ECOSSE

F20

Autre innovation de l'Imperial Oil

DÉMARRAGES PAR TEMPS FROID
PLUS RAPIDES, PLUS FACILES
QUE JAMAIS AUPARAVANT

Marvelube 5W

L'étonnante huile d'hiver mise au point dans les laboratoires de recherches de l'Imperial Oil dans le but bien défini de répondre aux exigences de l'hiver canadien.

La Marvelube 5W étonne partout où elle est employée, car elle offre une solution nouvelle au vieux problème des démarrages par temps froid. Mise au point par l'Imperial Oil et éprouvée durant trois ans dans les conditions les plus rigoureuses, cette huile étonnante agit dès que vous appuyez sur le démarreur. Elle ménage la batterie et réduit l'usure du moteur pendant le réchauffement. La Marvelube 5W (MS)* est une huile à moteur "Heavy-Duty" tenace et très détergente qui assure une protection complète au moteur dans toutes les conditions qui se présentent en hiver: températures sous zéro et périodes soudaines de temps doux. Pour faire durer votre batterie . . . et votre moteur, demandez la Marvelube 5W, l'huile à moteur plus fluide recommandée pour l'hiver par les principaux fabricants d'automobiles du Canada.

* MS—nouvelle classification de l' "American Petroleum Institute" s'appliquant aux conditions de service les plus rigoureuses qui puissent être éprouvées. La Marvelube y satisfait entièrement.

Chez tout VENDEUR Esso IMPERIAL

Marvelube L'huile qui se vend le plus au Canada

UN PRODUIT DE L'IMPERIAL OIL LIMITED

1 Propriétés à vendre

BEAU-MONT REALTIES
Spécialiste
TRANSACTIONS DE COTTAGES DUPLEX, APPARTEMENTS TERRAINS, COMMERCES
CONSULTEZ-NOUS
VOS PROBLEMES SONT NOS PROBLEMES
WALNUT 0202
P. BEAUDIN H. BELANGER
1—2.8.10.12.14.16.20.22.24.26.28.30

GRANDE ALLEE
Superbe triplex ultra moderne, 1-3, 1-4, 1-7, terrain 72 x 100, frigidaires, poêles électriques, stores vénitiens, linoléums, garage double, bas libre. Faut vendre. VEndôme 3316. 1—70-3R

ABANDONNERA, aubaine, Melrose N.D.G. 3-5, entrée separée, chauffage bas, revenu 2160., prix 16.500., comptant 5000. DUpont 6673. 1—8.10.12

ABANDONNERA, Molson Beaubien, 2-5 pièces libres mai, cave, garages 15.900. Moitié comptant. FRontenac 1431. 1—70-3

ABANDONNE 8-4. Chambly-Ontario semi-détachée. 17.000.00 Comptant 9.000.00. HArbour 9646. 1—72-2

ABANDONNE, Fullum, sud Sherbrooke, 3 étages, 5 logis, 1-7, 4-3, 30 [illegible] franc, cave, système huile, garage. Revenu 2.148. Prix 19.500. FRontenac 2428. 1—72-3

A BAS PRIX Rosemont 12e Avenue, au nord de Beaubien, joli cottage 6 grandes pièces, système de chauffage, garage. VIctoria 3701.

A BAS comptant, 2000.00. Prix 6000.00 bungalow 4 pièces libre. Charland, Papineau. MArquette 5616. 1—71-3

A BAS PRIX, 2 étages 4 appts 2.000 comptant balance comme loyer. Informations 7721A Fabre 1—49-26R

A BAS PRIX logement libre immédiatement petit comptant requis, balance comme petit loyer, une vraie aubaine. HOchelaga 3438. 1—67-11

A BAS PRIX. Viauville 3-5. Prix 9.500.00. Comptant 5.000.00. MArquette 2761. 1—72-2

A BAS PRIX bonne propriété avec bas libre immédiatement, petit comptant requis, balance comme loyer, clore succession. CHerrier 6764. 1—67-11

A BAS PRIX faut vendre immédiatement, clore succession, logement libre et conditions faciles. FAlkirk 5624. 1—67-11

A BON MARCHE 8.950.00
Une révélation où la qualité et confort dominent. Au centre de Montréal.
Propriété moderne style "Colonial" belle terrasse, garage, chauffage à l'huile, rue, ruelle, trottoirs, égouts, pavés, payés. 2118 WURTELE, PRES ONTARIO TUrcotte 2591 1—65-25

A BONNE AUBAINE, Beaubien et 41e, 2500, comptant. Blvd Pie IX duplex 1-8 2-3. Bas libre. Nouveau Rosemont semi-détaché, bas libre 2858 Masson. HOchelaga 8882, 7 à 10 soir. 1—72-10

ABSOLUMENT vrai avec petit comptant, balance comme petit loyer, logement libre, clore succession. HOchelaga 7122. 1—67-11

ACHETEUR, Chambord, Beaubien, 2-7, garage, 15,00.00. MArquette 5618. 1—71-3

ACHETEURS, St-Hubert Nord 1 magasin, 1-3, 2-8. Revenu 3,360.00 Prix 24.000.00. Comptant 9.000.00. HArbour 9646. 1—72-2

ACHETEURS, Blvd Pie IX, 50 pieds front, 6 logis. Revenu 4,068.00. Aubaine 32.000.00. TAlon 1386. 1—12.14.16.19.21.23.26.28.30

ACHETEUR, maison neuve, 3 logements, angle Berri, Chabanel, 1-5, 2-3, chambre bain tuile, système huile. TAlon 5571. 1—71-26 R

ACHETEUR 2 grands 5, ultra-moderne, système huile, libre, 7787 Chabot. VIctoria 8718. 1—70-3 R

ACHETEUR maison neuve moderne 1-6 2-3, façade pierre, cuisine en tuile système bas libre 6245, 8e Ave Rosemont. 1—56-26R

ACHETEURS, Delanaudière, Bélanger, 2-5 bas libre, cave, système central 12.400. Comptant 6000. FAlkirk 1596 1—70-3

ACHETEURS, 5062 Jeanne-D'Arc, 2 grands 5, neufs, semi-détachés, système huile, bas libre. CLairval 3937. 1—68-6R

ACHETEUR, Charlevoix, 5 logements, brique, 1 libre. 10.000. VIctoria 4591. 1—72-4

ACHETEURS, hôtel 35 chambres, grill bonne vieille propriété, 12 logements, revenu 4,776. Prix 38,000. Comptant 20,000. Les Imm. St-Hubert Enrg. 1459 Bélanger. DOllard 3022. 1—70-6

ACHETEURS, De Martigny 2-5 semi-détachés, garage, système central huile. Aubaine 16,500. Comptant 3,500. Plan provincial. Les Immeubles St-Hubert, 1459 Bélanger. DOllard 3022. 1—70-6

ACHETEURS, Rosemont, 12e Ave, près St-Zotique, 2-4, système central huile, prix 15.000. Comptant 5.500. Les Imm. St-Hubert Enrg. 1459 Bélanger. DOllard 3022. 1—70-6

ACHETEUR, superbe maison neuve, 2 étages, 4 logements, éclairée 4 côtés, 9 pièces libres, salle de jeu 23 x 35, garage 15 x 25 sur la rue, chauffage. Prix 52,000.00. Pas d'hypothèque. Comptant à discuter. 8760 St-Hubert. 1—68-6R

AHUNTSIC 2-4, propriété 30 ans. Libre mai, 6,000. Comptant discuté. DOllard 9303. Soir: VEndôme 2317.

AHUNTSIC, près rivière, 2 superbes duplex semi-détachées, 6 pièces chacun, 4 garages, chauffage central. Revenu 4800. Aubaine. DUpont 4591. 1—7[illegible]-3R

AHUNTSIC, duplex, 2 logements modernes chauffés, chambre de bain, seule couleur, beau site. Service autobus. 10325 De Montigny. DUpont 5572. 1—71-7

AHUNTSIC, duplex pierre, garages, près école, autobus, libre. DUpont 9094 1—71-2 R

AHUNTSIC, 2-5 modernes, près commodités, bas libre mai, système 14,700. Comptant 5800. CHerrier 1363. 1—70-3

AI 3-5. DANDURAND et 6e, garage. Revenu 1,368. Comptant 3,000. Balance facile. FAlkirk 4555 1—

AI Fullum et Ontario, 1-5, 2-4, garage. Revenu 972. Comptant 4,000. Balance facile. FAlkirk 4555. 1—

AI COTE St-Paul 9-4. Revenu 2,904. Comptant 12,000. Balance discutable. FAlkirk 4555. 1—

AI bon placement, Bélanger, [illegible], revenu 5500.00. Prix 45,000.00. MArquette 5619. 1—71-3

AI bon placement, St-Dominique, Mt-Royal, 4 logements 9600.00. MArquette 5618. 1—71-3

AI Delanaudière, Bélanger, 2-5, 14.500.00. MArquette 5617. 1—71-3

A MONTREAL-NORD, 2 logements vacants, près écoles, églises. Comptant 2,500. BElair 4502. 1—

6 APPTS, chambre de bain, cave cimentée, garage. 1471 Queen, Longue-Pointe. 1—71-6

A QUI la chance, 3-5 pièces, 1 vacant, planchers de bois franc, rue Kent. Prix 12.000. BElair 4502. 1—

A QUI la chance, Laval, Rachel, 2 logements 8500.00. MArquette 5616. 1—71-3

A ROSEMONT, 19ième et St-Zotique, revenu 3900.00. Prix 28,000.00. MArquette 5617. 1—71-3

A QUI cherche placement exceptionnel maison appt neuve, chauffage central huile électricité 220, 9 logements de 2 pièces, rapporte 7644.00 brut, 5.500.00 net, prix 37.000.00 comptant 25.000.00 rendement 22% sur capital investi, situé 4071 Hôtel-de-Ville près Rachel, visible soir 6 à 10 hres téléphone Terrebonne 285J. 1—59-26R

A ROSEMONT, 9 logement. Revenu 3.024. Conditions à discuter. BElair 4502 1—

A ROSEMONT, cottage brique, 8 pièces, cave, fournaise, libre, 10.500., environ moitié comptant. Visible après 7 heures. 7975 Louis-Hémon. 1—71-4 R

A SACRIFICE, Casgrain, Jarry, 3-8 pièces, 1 garage, très bonnes conditions. Prix 12.000. BElair 4502 1—

A 5367 St-André, 2 logements 4 appts, bas libre, après 5 heures. DOllard 1034 1—71-2R

ASSURANCE-FEU. Termes: 6.00 du 1.000.00, 3 ans. FAlkirk 1011. 1—68-22

ATTENTION Delorimier Everett, 2-5 moderne, système, libre. TAlon 9519. 1—72-2

ATTENTION près Jean-Talon, triplex neuf ultra-moderne, 1-5, 2-3, système, bas libre immédiatement. Appeler Bertrand, TAlon 9519. 1—72-2

ATTENTION Parthenais, Mont-Royal, 6 logements 25,000.00. MArquette 5618. 1—71-3

AUBAINE, Rivard, Rachel, 5 logements 16,500.00. MArquette 5618. 1—71-3

AUBAINE 4 logements. Revenu 1,440. Comptant 6,000. MArquette 4935. 1—

AUBAINE, rue Jeanne-Mance, 2-5, 1 vacant. Comptant 6,000. BElair 4502. 1—

AUBAINE, maison à vendre, 2 logements de 5½ appts et 1 de 2½, avec terrain 129 x 37½, doit vendre pour régler succession, information jour: DUpont 6995; soir: DUpont 5422. 1—70-3R

AVANTAGEUX pour placement, maison appts, moderne, nord de la ville 8 logements. Revenu 7680.00 Sacrifiera 49,800.00. Comptant 15,000.00. GRavelle 1790. 1—72-2

7e AVENUE Rosemont, 1-6, 1-5, haut libre. Cave, garage, 10,000. Comptant discuté. Victoria 1049. 1—

1 Propriétés à vendre

Logez-vous pour mai
En payant votre loyer avec un petit comptant dans les meilleures parties de la ville. Tel que Christophe-Colomb, rue Champagneur, Outremont, Rosemont et autres. On en a de 3, 4, 5 appartements. Dans 12 ans vous aurez payé votre logement. CRescent 9101. 1—10.12.14

Avez-vous un terrain
Nous construirons la maison que vous désirez, cottage, duplex, etc. Plan du gouvernement ou comptant minimum. Balance loyer. Plan fourni. Informations, 9 a.m. à 9 p.m., HArbour 2586-6793. 1—72-26 R

13ème AVENUE, Dandurand, 2-6, semi-détaché 15.200.00. MArquette 5619 1—71-3

AVE Chateaubriand, 2 propriétés de 4 logements. Les baux finissant en mai. Revenu $1310. par année. Prix $11,000 à $5000 comptant. Pas d'agents. S'ad. TAlon 8531. 1—71-5R

5e AVE Rosemont-Masson, 2-5, garage, système, logis libre, planchers bois franc. Prix 16.500. HOchelaga 7145. 1—71-2

13e AVENUE, Blvd Rosemont, 2-6, bas libre, cave, 14.800. Comptant 5800. VIctoria 1549. 1—71-2

19e AVENUE, St-Zotique, revenu 4212. Prix 31.000. MArquette 5616. 1—71-3

6520, 19e ave. Rosemont, semi-détaché, 2 étages neufs, système, garage, logement libre pour acheteur. DUpont 6673. 1—8.10.12

BANLIEUE, 2 logements neufs, 5500. Comptant 2000. Termes. VIctoria 4601. 1—72-2

BARRE, 3e étage, 5 logements 6 appartements, 2 garages. Comptant 1500. Balance facile. CRescent 9101. 1—9.12.14

BAS libre, Bordeaux, Tillemont, moderne, 2-4, sous-sol 2 pièces, système, 14.800. FRontenac 1431. 1—70-3

BAS 6 libre mai. Waverley-Jean-Talon, 2 logements, cave, 11.500., moitié comptant. CHerrier 1363. 1—70-3

BAS libre. Millen et Chabanel, duplex semi-détaché 2-5½, 17.700. 4500 comptant. CRescent 9938. Pas d'agents. 1—67-6R

BAS, 6, libre immédiatement, haut 2-3, semi-détachée. Foucher nord Cremazie, 15.800. FAlkirk 1596. 1—70-3

BEAU DUPLEX neuf, Rosemont, système, 16.000.00. Comptant 6.000.00 HArbour 5902. 1—72-2

BEAU coin, moderne, détaché, site idéal avec terrasse. 5970, [illegible] Avenue Rosemont. TUrcotte 6655. 1—9.12 R

BEAU 31 pieds façade, 2-5 fermés, bas vacant. Louis-Hébert nord, système huile, garage, 17.500. Comptant 7.500. FRontenac 1431. 1—70-3

BEAUDRY, 9 logements, 6 appartements. Visitation, 3-6 appartements, formeront coin Dorchester. Succession. GRavelle 0333. 1—70-[illegible]

BERRI, Chabanel, 2-4, neufs, 14.000. MArquette 5616. 1—71-3

BERRI-Jean-Talon, 3-5, tout neuf, parfait ordre. Prix 15.000. HArbour 0418. 1—9.10.12.14.16

BERRI NORD, 1-6, 4-3, neuf. Prix 28.500.00. Comptant 14.000.00. HArbour 5902 1—72-2

BON-AIR, propriété 3 logements, 8000. Comptant. Faut voir. Poullot, LAncaster 2074. 1—72-2

BONNES propriétés, notaire Gérald Poirier, MOntcalm 4-4166. 1—7.8.9.12.13.14.15.16 R

BON placement, Lusignan, près St-Jacques, maison pierre, 4 logements, 4 pièces, revenu 137.00. Prix 10.500.00 Comptant 6000.00. WIlbank 4191. 1—

BON placement, 4 logements, 1 garage, revenu 1.500. Prix 10.500. MArquette 4935. 1—

BORDEAUX-Everett, 2-4, moderne, bas libre, 14000. Comptant 6000. Balance facile. Bertrand. TAlon 9519. 1—72-2

BOYER, Jean-Talon, 5 logements, 15.000.00. MArquette 5617. 1—71-3

BRUXELLES près Notre-Dame, cottage, 2 étages, 6 pièces, Système. Garage. Terrain 50 x 90 clôturé. Possession immédiate. Comptant 5000.00. FRontenac 5652. 1—72-3

CARTIER, Laurier, 2-3, 1-6, coin, clair d'hypothèque. Revenu 1,320.00. 3 garages. HArbour 0418. 1—9.10.12.14.16

CHATEAUBRIAND nord, 2 magnifiques 6 pièces neuf, détaché, système huile, grand terrain, les deux libres. DUpont 2270. 1—68-5 R

CHATEAUBRIAND 5995, trois logis, six pièces, 11,000. Comptant 5300. Charbonneau, 4386 rue St-Hubert, FAlkirk 1620. Membre Montreal Real Estate Board. 1—70-6

CHATEAUBRIAND - Bellechasse, 2-4, 1-7, logis au mois. Comptant 5,000. Prix 10.500. AMherst 3832. 1—71-2

CHRISTOPHE-COLOMB, Bellechasse, 4-4, 1-8 libre. Cave, système huile, garage, 23,500. Comptant discuté. VIctoria 1549. 1—71-2

CHAPLEAU, Hochelaga, 3-7, terrain 25 x 100. Revenu 1,740.00, libre. Petit comptant. HArbour 0418. 1—9.10.12.14.16

CHRISTOPHE-COLOMB, près église, 5 logements, 8 et 4 chambres, 3 logements 6 chambres, prix 25.000.00 et 15.000.00, particulier. Case postale 15, Outremont. 1—8.9.12 R

CLARK-KELLY 1-6, 2-3 détaché. Cave, système, 22.000. Comptant 8.000. GRavelle 9361. 1—

CLARK-Beaubien, 2-5, logis libre. Comptant 4.000. Prix 9.000. HOchelaga 7145. 1—71-2

CONTRECOEUR, route nationale, bord de l'eau, terrain 85 x 200, magnifique cottage des plus moderne, 23,500. Charbonneau, 4386 rue St-Hubert, FAlkirk 1620. Membre Montreal Real Estate Board. 1—70-3

COTE ST-PAUL, rue Champigny, 2 logements de 7 pièces, en parfait ordre, cave cimentée, garage double enveloppe de ciment. Occupation Prix 12,500. Comptant requis 5000. Termes faciles. "Nous Voir". Mazé et Gauthier Inc. 2504 ave Verdun, HEmlock 5318. Demandez J. J. Lafleche 1—71-2

COTE ST-PAUL, rue Le Caron, 2 logements 5 appts, cave cimentée, fournaise, garage. Grande cour. Prix 9,900.00. S. Côté, 166 Church, Verdun. YOrk 1865. 1—70-3

DANDURAND, Papineau, 4-3, 1-6, toiture neuve, ménage frais, libre. Revenu 2,676.00. HArbour 0418. 1—9.10.12.14.16

DE GASPE-Jarry, 2-4 libres, mai, cave, système calorifères central. 11,200, moitié comptant. CHerrier 1363. 1—70-3

DELAROCHE, Bélanger, propriété avec épicerie licenciée, 2 logements, 1 garage, 10,500.00. Conditions faciles. HArbour 7934. 1—8.10.12.14.16.19.21

DEUX LIBRES, MAI
St-Zotique et Chabot, 2-5 appts, modernes. Finition chêne. Construit 5 ans. Prix 12,500. Comptant 6,000 Balance hypothèque. MArquette 4252 soir DOllard 1451. 1—71-3

DROLET, Jarry, 2-7, bas libre, cave, système huile, garage chauffé, 18,500. Comptant discuté. DOllard 9303. Soir VEndôme 2317. 1—71-2

DUPLEX
Ave Dandurand, Rosemont, 2-5 pièces séparées moderne, à l'huile grande cave, bas libre. $17,000. Comptant $8,000.
Ville Mont-Royal, Blvd Graham, moderne 5-6 pièces, cave finie, à l'huile, garage, grand terrain. Occupation bas. $36,000.
Outremont, rue Wiseman, près église, 2-7 pièces, cave finie, occupation bas. $36,000.
Outremont, rue Dunlop, 7-8 pièces, 2 salles de bain par plancher, à l'huile, garage. Occupation bas. 40,000. André Dion, HArbour 3920, soir entre 7-8, FRontenac 1737. 1—72-3

DUPLEX rue Delanaudière près Jean-Talon, 2-5 pièces cave finie, à l'huile, 2 garages, occupation bas, mai, $18,000. André Dion, HArbour 3920, soir entre 7-8, GRavelle 1737. 1—72-3

DUPLEX, rue Christophe-Colomb, Ahuntsic, 2-5 pièces, cave, garage, haut pas chauffé. Occupation bas, mai $17,000. André Dion, HArbour 3920. Soir entre 7-8, GRavelle 1737. 1—72-3

DUPLEX neuf, brique et pierre, chauffage central, 2-5, rapporte 2880, par année. Comptant 8,000. Prix 22,000. WIlbank 3308. 1—8.10.12

FOUCHER, Maison appartements, ultra-moderne, 5 logis, revenus 4200. Prix 31,000. Comptant 15,000. GRavelle 9361. 1—

FRECHETTE, Gouin, 3-6, neuf, pierre, brique, libre, revenu 2,520.00, terrasse ombragée. HArbour 0418. 1—9.10.12.14.16

HAMILTON, Jacques-Hertel, 5 logements, 1 libre, revenu 2,100.00. Vendrais 13,500.00. Conditions faciles. HArbour 7934. 1—8.10.12.14.16.19.21

HAUT 6 libre immédiatement. Outremont, Jean-Talon, 2 étages, planchers durs, cave. 10,900. FRontenac 1431. 1—70-3

JOLIETTE, Ste-Catherine, 3 logements, 1 libre bientôt, garage, cave, bain, conditions faciles. HArbour 7934. 1—8.10.12.14.16.19.21

979-989 LACASSSE 6 logements. Revenu 2480.00. Taxes 286.00. Prix 16,000.00. LAncaster 7191. 1—9.12.13R

LAJEUNESSE, Fleury, 4-4, récent, garage. Terrain 56 x 100. Revenu 3,660.00. Libre. HArbour 0418. 1—9.10.12.14.16

LAURIER-DELORIMIER, 2 magasins, un logement libres. Aubaine 15,000. TAlon 8058. 1—

LAVAL 4135 à 4145, 6 logements, revenus 2040. Prix 17,500. Comptant 13,500. Pas d'agents. GRavelle 9043 Soir GRavelle 9974. 1—71-3R

LE CARON, Hadley, 9-4, bains, 2 garages, grand terrain. Comptant 8,500.00. Prix raisonnable. HArbour 0418. 1—10.12.14.17

LECLAIRE-Hochelaga, moderne, 2-5, 1-3, libres, système central, 2,640 revenus. 19,800. FAlkirk 1596. 1—70-3

1 Propriétés à vendre

BUNGALOW MODERNE
Blvd Graham, Ville Mont-Royal, terrain 77 x 120, 1½ étage, 6½ pièces, 2 salles de bain complètes, foyer, garage, à l'huile, maison de qualité. Occupation immédiate. $43,500. André Dion, HArbour 3920, soir entre 7-8, GRavelle 1737. 1—72-3

Avez-vous un terrain
Nous construirons la maison que vous désirez, cottage, duplex, etc. Plan du gouvernement ou comptant minimum. Balance loyer. Plan fourni. Informations 9 a.m. à 9 p.m. HArbour 2586-[illegible] 1—47-26

LIBRE IMMEDIATEMENT
2-6, Rosemont, système huile, 13,900., moitié comptant. CHerrier 1362. 1—70-3

LIBRE, 4 appts, 2 terrains, 2,500.00 comptant, balance comme loyer. 3190 Hector. 1—66-7R

2 LOGEMENTS de 6 pièces, dans Côte-St-Paul. Plan provincial. 1846 Jacques-Hertel, HEmlock 6468 après 6 hres. 1—68-12 R

4 LOGEMENTS, gros revenu 2040, placement 20%, aubaine 10,000.00. Comptant 3500. ORléans 4-4290. 1—69-6R

LOUVAIN, Lajeunesse 2-6, bas libre, cave, système 16,500. Comptant discuté. TAlon 8058. 1—71-2

MAISON à vendre, 6 logis de 4 appts. 4931 Bélanger. 1—70-3R

MAISON près Bélanger, 5 logements, bas 8 pièces, garage, système 22,000. comptant 9,000. BElair 6158. 1—70-8

MAISON bâtie 1950, 1 étage, fini première classe. Pas d'agents. 2330 Louis-Veuillot. TUrcotte 7418 après 6 hres p.m. 1—72-6R

MAISON neuve à Boucherville, 4 ou 8 pièces. Planchers durs. Très moderne. Comptant 1,500.00. Balance facile. S'adresser Garage Texaco, Boucherville ou CHerrier 3643. 1—71-2R

MAISON à vendre, 10440 Larose, 7300. Tél. BElair 8618. 1—71-6R

2185-87-89 MELROSE. Revenus 1,920. Taxes 186.00. Prix 14,500.00. LAncaster 7191. 1—9.12.13R

MOLSON, Bélanger, 5 logements, revenu 3720.00. Prix 30,000.00 ou offre. MArquette 5616. 1—71-3

MONTREAL NORD, plusieurs aubaines, petit comptant. MArquette 2781. 1—72-2

MONTREAL-NORD, cottage 6 pièces, bon marché, transportation 2 minutes. BYwater 1351. 1—72-3 R

ONZE logements, 5 garages, louer bon marché, revenu 2726.00. Près rue Notre-Dame, au mois, règlement succession. Petit comptant. HArbour 7934. 1—8.10.12.14.16.19.21

OUTREMONT, Querbes, Laurier, 2-6, 15,000.00. MArquette 5619. 1—71-3

OUTREMONT, Côte-des-Neiges, cottage ou duplex moderne. CRescent 9418. 1—68-26

OXFORD près Monkland, duplex 2-6 pièces vacants, systèmes huile individuels, garage, 28,000. BElair 6158. 1—70-8

PARTHENAIS 1912, six logis de quatre pièces, 16,000. Comptant 11,000. Revenus 2340. Beau placement. Charbonneau, 4386 rue St-Hubert. FAlkirk 1620. Membre Montreal Real Estate Board. 1—70-6

PLACEMENT, rue Visitation, trois propriétés, 8 logis, dont un cottage de 6 pièces pouvant être converti en chambres, 1 logis 6 pièces libre, revenu 2443. Prix $19,000.00 comptant. Appelez HA. 9359. 1—72-6

PROPRIETE Des Erables près Mont-Royal, 1-8, 2-7 appts, vendrais particulier. AMherst 0331. De 6 à 9 heures. 1—71-3 R

PROPRIETE, rue Marquette, 2-5. Bas libre. $8,500. Moitié comptant. MArquette 4946. PLateau 5739. 1—71-2

PROPRIETE 4 logements. Restaurant salle pool, avec fixtures. 5000.00. Libre à l'acheteur 28,000.00. Comptant 13000.00. Aussi 2 appts libres. Faut vendre dans 3 jours. Faire offre. WEllington 1676. 1—71-2 R

PROPRIETE neuve, moderne, brique, 2 logements, 5 pièces, 13,500.00. Aubaine pour acheteur sérieux. 130.00 revenu par mois. Logement vacant. GRavelle 4989. 1—71-3R

ROSEMONT 12e Avenue duplex 2-4, système. Revenu 1800.00. Plan fédéral 14,500.00. FRontenac 5652. 1—72-3

ROSEMONT 10e, près St-Zotique, 3 logis moderne, semi-détachés, garages, système, libre. TAlon 9519. 1—72-2

ROSEMONT 12e Avenue, au nord de Beaubien, joli cottage 6 grandes pièces, système de chauffage, garage. VIctoria 3701.

RUE Congrégation, 2 étages, 1 logement, 8 appartements, un libre pour mai. CRescent 9101. 1—9.12.14

RUE Coloniale, 2 étages, 2 logements de 5 appts. Prix 7500. Comptant 1500. Un libre en mai. CRescent 9101. 1—9.12.14

RUE Drolet, 2 étages, 2 logements. Revenu 85. par mois. Prix 8500. Les deux libres en mai. CRescent 9101. 1—9.12.14

RUE Knox, 2 étages, 2 logements, 5 appartements. Prix 6000. Comptant 1000. Un libre en mai. CRescent 9101. 1—9.12.14

RUE Chambly nord Ontario, 11 logements. Très bon ordre. Revenu 4459.00. Loyer bas. 34,000.00. Moitié comptant. FRontenac 5652. 1—72-3

RUE Fort, propriété 2 logements. Bas 7 pièces, 2 garages, chauffage à l'huile, occupation bas, 17,500.00. André Dion, HArbour 3920. Soir entre 7-8. GRavelle 1737. 1—72-3

RUE Walker près St-Antoine, brique, 12 logements. Parfait ordre. Echange sera accepté. FRontenac 5652. 1—72-3

960 RUE Juliette, Montréal-Sud deux logis neufs, quatre pièces, très modernes, 11,500. Comptant 6000. Occupation immédiate. Charbonneau, 4386 rue St-Hubert, FAlkirk 1620. Membre Montreal Real Estate Board. 1—70-6

RUE Verchères no 332, coin Providence, locataire au mois, véritable aubaine 2200. Comptant 800. Balance 30.00 par mois sans intérêt. Charbonneau, 4386 rue St-Hubert, FAlkirk 1620. Membre Montreal Real Estate Board. 1—70-6

ST-DOMINIQUE nord, 6 logements, bon ordre, 18,000. VIctoria 4601. 1—72-3

ST-HENRI, rue Lacasse, aubaine, 6 logements, revenu 2484.00, prix 9,000.00 comptant 5000.00. DUpont 6673. 1—8,10,12

ST-HUBERT, centre, grosse propriété, garage, système, rapporte 4,150.00. Prix 36,000.00. Comptant 10,000.00. FRontenac 8564. 1—

ST-HUBERT et De Fleurimont, propriété commerciale, revenu 2,460 prix 18,000.00, comptant 7,000.00. GLenview 1731. 1—70-3 R

THEODORE, 5 logements parfait ordre, 29 de large. Revenu 2,900.00. Prix 22,500.00. S'adresser 1911 Théodore près Ontario. 1—9.12 R

VERDUN, avenue Rolland. Construction récente, semi-détachée, 2 logements de 5 pièces, prochainement libres. Prix $16,500. Reed's, 4834 ave Verdun. YOrk 5558. 1—70-3

VERDUN, Bannantyne Ave, propriété commerciale, 2 magasins et 2 logis. Système de chauffage. Revenus 3840. Prix 30,000. C.-E. Dupras, 4336 ave Verdun. YOrk 0529. 1—69-4

VERDUN, 3 logis, 1-6 pièces et 2-3 revenus 1464. Aubaine 11,000. C.-E. Dupras, 4336 ave Verdun. YOrk 0529. 1—69-4

VERDUN, Valiquette, 2 logis 4 pièces, finition frêne, chambre bain tuilée, 2 garages. Revenu 1,692.00. Prix 15,500.00. Comptant 8,000.00. Verdun Realties, 4843 Verdun, YOrk 3264. 1—7.9.12

VERDUN, Beurling Ave, 2 logis 4 et 5 pièces, cave, revenus 1560. Prix 14,500. C.-E. Dupras, 4336 ave Verdun. YOrk 0529. 1—69-4

VERDUN, 4 logis, semi-détaché, neuf, consistant 3-5 et 1-3 pièces, fini frêne. Belle cave, grand terrain. Prix 29,000. C.-E. Dupras, 4336 ave Verdun. YOrk 0529. 1—69-4

VERDUN, partie ouest. Maison toute neuve, semi-dégagée, 4 logements de 3, 4, 5 pièces; chambres de bain à carrelages. Gros revenus. Bas de 5 pièces libre pour acheteur. $29,000. Reed's, 4834 ave Verdun. YOrk 9102. 1—70-3

VERDUN duplex rue Valiquette, occupation 14,800.00, comptant 5,000.00. TRenmore 3653. 1—72-3 R

VERDUN, 6 bons logements. Occasion 17,000. Comptant 8500. Roger Robillard, 4030 Wellington, HEmlock 7480, HEmlock 5028. 1—71-2

VERDUN, rue Church, 8 logements et 1 magasin, en bon ordre. Revenu 3,540.00. Prix 27,500.00. S. Côté, 166 Church, Verdun, YOrk 1865. 1—70-3

VERDUN, partie ouest, 2 logements de 4 pièces distinctes, construction de 4 ans, rapportant gros. Prix 14,900. Comptant requis 4,000. Reed's, 4834 ave Verdun. YOrk 5558. 1—70-3

VERDUN, avenue Beurling, 2 logements de 4 et 5 pièces, cave cimentée, rapportant $1500. Occupation pour l'acheteur. Prix $14,300.00. Reed's, 4834 ave Verdun. YOrk 9102. 1—70-3

VERDUN, rue Gertrude, duplex, 2 logis 5 pièces, libre 1er mai. 10,500.00 comptant. Pas de vendeurs. Appeler le propriétaire. HEmlock 4312. 1—68-5 R

VILLE Mont-Royal, 612 Dawson, résidence moderne, 7 grandes pièces. Occupation février. 24,500.00. ATlantic 5856. 1—71-6R

VILLE LASALLE, 9ième Ave, 2 logis 4 pièces. Occupation immédiate, chauffage eau chaude. Prix 15,000.00. Comptant requis 5,000.00. Verdun Realties, 4843 Verdun, YOrk 3264. 1—7.9.12

VILLE-EMARD, Dumas près Allard, cottage en brique, 8 pièces séparées, chauffage eau chaude huile, chambre bain tuilée, toilette premier plancher. Occupation 1er mai. Prix 12,500.00. Comptant 5,000.00. 4843 Verdun. YOrk 3264. 1—7.9.12

2 Propriétés demandées

A BON vendeur, j'ai besoin d'une propriété avec logement libre mai payera comptant. S.V.P. pas d'agents. CHerrier 8764. 2—67-11

2 Propriétés demandés

ABSOLUMENT besoin propriétés, 2 ou 3 étages pour clients intéressés. Bon comptant. Immeubles Phil. Beaulieu, VIctoria 8493. 2—70-3 R

ABSOLUMENT besoin propriétés avec ou sans revenus. AMherst 4006. 2—72-5

ACHETERAIS propriété. 6529 Alma. TAlon 8547. 2—71-2 R

ACHETERAIS PROPRIETE D'UN PARTICULIER. BELAIR 2874. 2—65-25

ACHETEUR particulier, propriété avec logement libre, comptant nécessaire. TRenmore 2918. 2—65-25

ACHETERAIS 2 ou 3 étages, duplex ou appts. TAlon 1386. 2—12.14.16.19.21.23.26.28.30

ACHETERAIS propriété d'un particulier. Paierais comptant nécessaire. HEmlock 4385 2—2.5.7.9.12.14.16.19.21.23.26.28.30

ACHETERA propriété district Hochelaga, Maisonneuve. Dispose comptant voulu. Simard. FAlkirk 4555. 2—

ACHETERAIS propriétés, pas neuves, district St-Henri ou ailleurs. 1 libre. Comptant raisonnable. VIctoria 4601. 2—72-2

ACTION! Pour vendre rapidement, Voyez Roger Robillard HEmlock 7480. HEmlock 5028. 2—65-25

AI plusieurs clients sérieux, argent nécessaire pour achat propriétés et commerces. HOchelaga 1548. 2—70-3

AI BESOIN maison revenus immédiatement. CAlumet 5823. 2—70-3

AI 8000.00 à placer sur petite propriété, central. FAlkirk 0534. 2—69-4

AI argent comptant avec ou sans revenu. HArbour 5902. 2—72-2

AI 2,500.00 comptant pour 1 ou 2 logements. Soir. Messier. FRontenac 1559. 2—71-2 R

ATTENTION, propriétaire! Avons acheteurs. Consultez World Realties, FItzroy 6561. 2—65-25

AVONS plus de cent clients sérieux intéressés à acheter propriétés de 4 logis ou plus, transaction rapide et confidentielle. Appelez HArbour 9339. 2—72-6

DESIRE propriété, 2 ou 3 étages, paierait 12,000. à 15,000. avec logis libre mai 1953. Particulier. GRavelle 9361. 2—65-25

DISPOSE 5000.00 à 8000.00, logement libre préférence nord. DUpont 6673. 2—8,10,12

INFORMEZ-VOUS à Reed sur la vente de votre propriété à Verdun et environs. Plus de 30 ans d'expérience 4834 av. Verdun, YOrk 9102. 2—70-6

LA vente de votre propriété est assurée si vous voulez bien nous la confier. Aucun engagement écrit; ayant de nombreuses relations d'affaires. FRontenac 5652. 2—72-3

PAIERA comptant pour propriété, entre Drolet et St-Urbain, de Sherbrooke à Laurier. J. Brosseau, 3736 St-Denis. LAncaster 6005. 2—8.9.12.14

POUR vendre rapidement, ai clients étrangers qui désirent acheter. Envoyez détails Charbonneau, 4386 rue St-Hubert. FAlkirk 1620. Membre Montreal Real Estate Board. 2—70-6

PROPRIETES vendues rapidement, résultat certain. AMherst 6790. 2—71-3R

PROPRIETE 2 étages, 3 logements dans St-Arsène ou St-Philippe, en bonne condition et à prix raisonnable. Pas d'agents. TAlon 9985. 2—71-3 R

2-A Cottage à vendre

BEAU grand cottage à vendre ou à échanger, beau site. 9200 Basile-Routhier. 2A—70-3 R

COTTAGES un étage et un étage et demi, chauffage central, prêt provincial. Téléphoner TAlon 3901 jusqu'à 7 h. p.m. 2A—71-3

N.-D.-G., rue Vendôme, 8 pièces finies chêne, 3 foyers à l'huile, garage libre, $21,000.
Ville Saint-Laurent, bungalow moderne, 6½ pièces, à l'huile, garage, terrain 75 x 102 comprenant: poêle, frigidaire, etc. Occupation $28,500. André Dion, HArbour 3920. Soir entre 7-8. GRavelle 1737. 2A—72-3

OUTREMONT
Choix de cottages de 7 à 12 pièces, sur les avenues suivantes: Glencoe, Rockland, Champagneur, Chemin Ste-Catherine, St-Viateur, Courcelette, St-Germain. Informations: André Dion, HArbour 3920. Soir entre 7-8. GRavelle 1737. 2A—72-3

POINTE-AUX-TREMBLES, bord de l'eau, cottage brique, 6 pièces, chauffage huile, garage, près église, écoles, autobus. Devons régler succession. Comptant requis environ 6,000. Les Imm. St-Hubert Enrg. 1459 Bélanger. DOllard 3022. 2A—70-6

ROSEMONT 12e Avenue, au nord de Beaubien, joli cottage 6 grandes pièces, système de chauffage, garage. Victoria 3701.

SAGARD près Jean-Talon, cottage 5 pièces, soubassement fini et garage. Appeler TAlon 866[illegible] 2A—70-3 R

VILLE ST-LAURENT, blvd O'Brien, détaché, 7 pièces, à l'huile. Occupation, $18,500. André Dion, HArbour 3920, soir, entre 7-8. GRavelle 1737. 2A—72-3

VILLE-MONT-ROYAL, choix de cottages modernes, de 8 à 10 pièces avec occupation immédiate. Informations: André Dion, HArbour 3920. Soir entre 7-8. GRavelle 1737. 2A—72-3

3 Prop. campagne à vendre

A LANORAIE Village, propriété cottage, 5 pièces, hiver, été, solarium, grand terrain. Libre à acheteur. Inf. FAlkirk 4144. 3—

A VAL DAVID, libre, splendide emplacement pour hiver, toutes commodités, près église, ski-tow, gare, etc. conditions avantageuses. DUpont 1477. 3—70-3

LAVAL-SUR-LE-LAC, choix de cottages, hiver et été, avec occupation. André Dion, HArbour 3920. Soir entre 7-8. GRavelle 1737. 3—72-3

PLAGE Laval, Boul. Bertrand près de l'eau, 4 pièces, hiver, été, garage. FAlkirk 4144. 3—

PONT-VIAU, 3-3. Comptant 1,500. Balance loyer. VIctoria 1105. 3—

STE-AGATHE, grand cottage en bois et garage, numéro 19 rue Principale. Pour être démolis par l'acheteur. Lajeunesse & Co. Ltée, 1215 Papineau, Montréal. FRontenac 2187. 3—70-3R

4 Prop. de comp. demandées

ACHETERA propriété Ville Jacques-Cartier. Inf. Robert. FAlkirk 4144. 4—

AI argent comptant, petite propriété, environs Montréal. MArquette 2441. 4—72-2

6 Terres à vendre

A VENDRE
Grande ferme 1100 à 1200 acres, environ 700 acres arables, reste en pâturage. Très bien située sur route pavée, près Middlebury, Vermont; 1 étable muni de toutes commodités modernes, pouvant loger 104 bêtes, autre étable pouvant abriter 60 bêtes. Grande maison principale, fournaises neuves, 3 salles de bain, 2 chauffe-eau électriques. Sur la ferme 1 maison pour 1 famille et une autre pour deux familles. Le bétail comprend 90 têtes, jeunes animaux. L'équipement comprend: 2 tracteurs presque neufs, presse à balles, râteaux, charrues, herses, combinés, et outils aratoires trop nombreux pour être énumérés. Un achat intéressant, prix $140,000.00. Le propriétaire désire vendre, étant trop occupé à d'autres affaires. Ecrire ou téléphoner à M. S. R. Sabler, a/s F. A. Tucker Canada Ltd., 400 St-Jacques ouest, Montréal, MAquette 4695. 6—70-3 R

GRANDES et petites terres. Laurentides Realties. St-Lin Qué DOllard 5531. 6—65-25

10 Terrains à vendre

A BAS PRIX, au delà de 7000 terrains disponibles dans Ville Jacques-Cartier et ville de Lemoyne $10.00 comptant et la balance payable en 5 ans. Succession C.-E. Manseau, 733 boulevard Taschereau, Longueuil ouest. Tél: ORléans 5-6866. 10—65-25

BEAU terrain rue Bellechasse près Pie IX, 25 x 94. FAlkirk 7719. 10—70-3 R

REIMS nord Crémazie, 50 x 80. DOllard 3366. 10—8.10.12 R

45 TERRAINS 60 x 100. Boucherville, près du fleuve, site résidentielle comptant 400.00. ORléans 4-4[illegible]50. 10—69-6R

11 Terrains demandés

AI COMPTANT pour terrains Rosemont ou nord. Soir. Messier, FRontenac 1559. 11—71-2 R

DESIRE terrains pour bâtir duplex double. VIctoria 9477. 11—71-2 R

DESIRE acheter un ou plusieurs terrains vacants. Héroux. WEllington 7308. 11—12.14.16.19.21.23.26.27.29.30

PARTICULIER achèterais terrains dans Ville St-Michel. GRavelle 8002. 11—71-2 R

13 A vendre ou à échanger

A BAS PRIX, 5 Chevrolet ½ tonne 51, avec ouvrage pour livraison légère, rapportant 26,000.00 par année, donnant à son propriétaire un salaire de 200.00 par semaine clair. Vendra 10,000.00 ou échangera pour propriété ou commerce, cause maladie. 4378 Henri-Julien. HArbour 9545. 13—71-3

15 Hypothèques

DIVERSES sommes, 1ère hypothèque seulement. Notaire Albert Champagne. HArbour 0485. 15—71-19 R

15 Hypothèques

Première, deuxième
HYPOTHEQUES
Montréal et banlieue
CORPORATION FINANCIERE DE MONTREAL
477 St-François-Xavier. PLateau 3871
Le soir: L. E. Fabien, ATlantic 7018.
15—10.12.14.17.19.21.24.26.28.31

1ère - 2ième
hypothèque. Montréal et banlieue notaire Duval. LAncaster 8716. 15—69-28 R

17 Achat de créances

ACHETONS comptes, billets. Ville, campagne. 757 Côte Place d'Armes, chambre 418. 17—65-25

ACHETONS ou collectons comptes, ville, campagne, aussi balance prix vente. A. Drouin et Fils, 10 Saint-Jacques ouest. BElair 1114. 17—65-25

18 Prêts sur hypothèque

CREDIT FONCIER
FRANCO-CANADIEN
PRETS DE 1ère HYPOTHEQUE MONTREAL ET BANLIEUE
5, rue ST-JACQUES Est
MONTREAL
TEL HARBOUR 2226
18—2.5.7.9.12.14.16.19.21.23.26.28.30

Première, deuxième
HYPOTHEQUES
Constructions et améliorations
VILLE ET BANLIEUE
AUSSI ACHETONS COMPTANT
1ère et 2e HYPOTHEQUES
BALANCES DE PRIX DE VENTE
SERVICE RAPIDE
414 ST-JACQUES O. — Ch. 101
PLateau 8503 — LAncaster 3385
4493 DELAROCHE, AMherst 1938
LE SOIR: J.-A. VIAU
entre 7 et 9 heures
4535 Boyer — FAlkirk 3112
18—65-25

ARGENT RAPIDE
500.00 à 100,000.00, 1ère ou 2e hypothèque sur propriété résidentielle, commerciale, semi-commerciale. Finançons nouvelles constructions. Ville ou campagne. Meilleurs taux. 9 a.m. à 9 p.m. HArbour 2586 ou 6793. 18—72-26 R

The ROYAL TRUST Co.
PRETS EN PREMIERE HYPOTHEQUE NEGOCIES SUR POPRIETES RESIDENTIELLES ET SEMI-COMMERCIALES.
TAUX COURANT D'INTERET.
105 ST-JACQUES O., HArbour 4221
18—7.9.12.15.21.23.27.29

1ère, 2e HYPOTHEQUE
Montréal, Ville Jacques-Cartier et banlieue. Particulier. CAlumet 8700 Soir: DUpont 0388. 18—66-15

A 5% — 5½% — 6%
1ère et 2ième hypothèque à Montréal. Prêts sur propriété en construction. Notaire GIffard 2883. 18—65-25

A BAS INTERET
Prêtons maximum en 1ère 2ème hypothèques, ville, campagne, finançons nouvelle construction. Achetons balance de prix de vente. AMherst 7363. Soir: AMherst 4100. 18—65-25

A BON prêt 1ère ou 2e, ville ou campagne. Confidentiel. 2858 Masson. HOchelaga 8882, 7 à 10 soir. 18—72-18

A BON COMPTE, argent personnel, ville, campagne, achète argent comptant, comptes, balance prix vente. FRontenac 7712. 18—71-19

AI divers montants 1ère hypothèque, Montréal, conditions raisonnables. LAncaster 2801. 18—12.14.19.21.26.28 R

AI ARGENT SUR IMMEUBLES. Notaire Diamond, LAncaster 2238. 18—65-25

ARGENT! Première, seconde hypothèque. Maison canadienne. 525 Champagneur CRescent 9094. 18—65-25

ARGENT maximum, premières deuxièmes hypothèques obtenues, villes, campagnes. Rapide. Confidentiel. Ecrire 3478 Avenue du Parc. Montréal. HArbour 3566. 18—65-25

ARGENT obtenu, première, deuxième hypothèque, ville, campagne. Ecrire: 6625 Blvd St-Laurent. Montréal. VIctoria 4601. 18—72-6

ARGENT POUR HYPOTHEQUE
Première ou deuxième sur propriétés en ville. Achetons balance de prix de vente. Taux raisonnable. Notaire. BElair 2412. 18—65-25

BONS prêts, première, deuxième hypothèque 5½%. Achetons parts d'héritage. "Canada Finance". TUrcotte 2591. 18—2.5.7.9.12.14.16.19.21.23.26.28.30

DISPOSONS de 500000. pour prêts en 1ère & 2ème hypothèque & achat de balance de prix de vente. 5260 Delorimier. FAlkirk 0032. 18—68-22

5,000.00 — 10,000.00 en première hypothèque. Notaire Chagnon. HArbour 1400; soir AMherst 8504. 18—5.7.12.13.14.19.20.21.26.27.28

24 HEURES service, 1ère ou 2e hypothèques, améliorations, construction, refinancement, achat balance prix de vente. Heures 9 à 9. 1439 Bélanger est suite 113. TAlon 1047. 18—65-25

19 Règlements de dettes

QUELS QUE SOIENT vos troubles d'argent, dettes, nous vous aiderons à sauver votre actif. Achetons comptes, balances prix de vente. LEONARD CHABOT, B.A., L.Ph. 20 est St-Jacques. LAncaster 7922. 19—71-26

19-A Collection

BUSINESS COLLECTION BUREAU 10 ST-JACQUES EST, HARBOUR 3743. 19A—65-25

20 Finance d'autos

Argent le même jour
CONTRE VOTRE SIGNATURE
AUTO — CAMION
ET ARTICLES DE MENAGE
CONSOLIDERONS VOS DETTES ET REDUIRONS VOS PAIEMENTS
CANADIAN PERSONAL LOAN AND FINANCE CO LTD
414 St-Jacques Ouest—PLateau 8505
4493 De La Roche — AMherst 1938
20—65-25

22 Argent à prêter

PRETS PERSONNELS
AUSSI FINANCEMENT D'AUTOS CAMIONS VENTE PRIVEE
ASSURANCE-VIE GRATUITE JUSQU'A $1,500.
TRANS - CANADA
CREDIT CORPORATION LIMITED
1255 CARRE PHILIPPE
CHAMBRE 307
PLATEAU 8183
22—5.12.13.19.20.26.27

BESOIN D'ARGENT
ATLAS VOUS EN PRETERA
NOUS TENONS A PRETER DE L'ARGENT
C'EST L'OBJET DE NOTRE COMMERCE
VENEZ NOUS VOIR
SERVICE RAPIDE
SANS FORMALITES
Atlas Thrift Plan
377 Saint-Jacques O., chambre 24
MArquette 6181
1405, rue Peel, chambre 203
PLateau 8383
22—72-5

Embarras d'argent?
CONSULTEZ
Financial Adjuters Ltd
354 est Ste-Catherine, ch. 99
LAncaster 7191
22—5.7.12.14.19.21.26.28.

3,000 à 10,000.00, particulier, prêts promptement exécutés. GRavelle 1790. 22—72-3

9,000.00 SUR 1ère hypothèque. DOllard 5049. 22—R

23 Argent demandé

A BONS INTERETS
1ère hypothèque à Montréal. Notaire Giffard 2889. 23—65-25

1ère HYPOTHEQUE sur propriété centrale, brique solide, 6 et 7 pièces, 1,500.00, 3,000.00 et 3,500.00. Paiera 6% d'intérêt. LAncaster 6005. 23—71-2

20,000.00 première hypothèque 6%. Evaluation 41,500.00. Revenus 14,500.00. CHerrier 7473. 23—71-2 R

25 Magasins à louer

AUBAINE, magasin neuf 2000 pi. avec cave. Victoria 7355. 25—72-6R

COIN, premier étage, pour bureau de prêts, médecin, dentiste ou salon de beauté. Ste-Catherine est, angle Champlain, possession 1er février. LAncaster 4201. 25—71-3 R

DELANAUDIERE 4203, magasin ou bureau, 15 x 20 environ, chauffé. 25—72-6

25 Magasins à louer

RESTAURANT et comptoir rafraîchissements, installation moderne, sous-louer, situé 1054 Laurier, ouest ave du Parc, loyer bas, long bail, option d'achat, bas prix, termes faciles. HEmlock 6510. 25—72-2R

RUE CENTRE, près Charlevoix, local muni de cabines, comptoirs etc. conviendrait pour restaurant et "snack bar". Logis à l'arrière. PLateau 3701. 25—68-10R

ST-LAURENT, Laurier, magasin libre, propre, plancher terrazo, vitrine, cave, cour, système. Loyer raisonnable. HArbour 7934. 25—8.10.12.14.16.19.21

26 Magasins demandés

COMPAGNIE AMERICAINE DE MAGASINS A CHAINE
désire 6 magasins très bien situés. Achètera ou louera propriété.
E. N. YARMON
40 RUE PRINCE
UNIVERSITY 6-4411
HUNTER 8-8325, SOIR
26—69-4R

MAGASIN demandé pour pharmacie dans centre populeux. MArquette 4701. 26

MAGASINS demandés environs de Dupuis Frères ou partie commerciale de rue St-Hubert. Bon locataire garantie de long bail. Répondre à case 1487 La Presse. 26—5.6.7.12.13.14.19.20.21

28 Place comm. à louer

1557 MONT - ROYAL EST
PRES PAPINEAU
5 pièces $250
Chauffées, idéales pour salon de beauté, médecins, dentistes, etc.
7 pièces $100
Convenable pour maison de chambres, occupation 1er mai 1953. Pourrait occuper 12 pièces comme établissement commercial avec logement. Pour renseignements au sujet de l'offre ci-dessus, appeler M. Hamel, AMherst 8036.
28—9.12.14.16.19.21.23.26.28.30

33 Entrepôts à louer

ENTREPOT
POUR MANUFACTURE
A LOUER
73 x 71 PIEDS, CHAUFFE, $1.35 LE PIED CARRE, VILLE ST-MICHEL, ENTREE SUR RUE, ENTIEREMENT NEUF. INFORMATION VIctoria 1559
33—70-3R

35 Manufacture à louer

LOCAL 5,000 pieds ou 2e étage, manufacture légère. 1 rue Corbeil, Pont-Viau. MOntcalm 4-3635. 35—68-10 R

37 Manufactures à vendre

MANUFACTURE légère, 2 planchers, 3700 pieds chacun, prix 35,000.00, comptant 10,000.00 à 15,000.00. DUpont 6673. 37—8.10.12

42 Espace manufac. à louer

2500 PIEDS carrés de plancher éclairé et chauffé, plafond 21 pds. protection Dominion, courant 550-220-110, dans l'ouest. 150.00 par mois. Approprié pour petite manufacture, bureau, salle, pas d'ascenseur, 2e étage. Disponible immédiatement. PLateau 8429. 42—69-6 R

43 Espace manufac. demandé

LOCATAIRE responsable demande espace d'environ 800 pieds carrés au rez-de-chaussée, pour atelier de mécanique légère, de préférence chauffé. EXdale 4966. 43—70-3 R

LOCAL demandé, 1 ou 2 étages, environ 5000 pieds carrés, pour manufacturier lingerie bien éclairé. 787 Van Horne. Victoria 4713. 43—69-7R

47 Bureaux à louer

A 1029 ST-DENIS, 2 ou 3 bureaux dont 1 mesurant 10 x 12, et les 2 autres 16 x 17, les 3 bureaux ont 12 pieds hauteur. FAlkirk 4631. 47—70-6 R

BUREAUX modernes. Occupation immédiate ou le 1er mai. 400 à 1200 pi. carrés, éclairage fluorescent, linoléum, service de nettoyage, ascenseur. Immeuble Hemsley, 400 ouest S.-Jacques. 47—5.6.7.12.13.14.19.20.21

ESPACE pour bureau et téléphone approprié pour acheteur, représentant ou représentante. Peel et Ste-Catherine. MArquette 9633. 47—71-4 R

LOCAL pour bureau et entrepôt léger, 35 x 40, chauffé, éclairé, 75.00 par mois. 6993A Christophe-Colomb. 47—70-3 R

LOCAL pour bureau et manufacture légère libre. 2081 Aylmer. 47—71-3 R

MASSON et 6e Ave Rosemont, 22 x 14, chauffé. 2903 Masson. FRontenac 7305. 47—70-6 R

RUE ST-JACQUES, ouest. Grand bureau privé et général. PLateau 1028. 47—10.12.14

48 Bureaux demandés

AU moins 1500 pds carrés. Entre Ontario et Mont-Royal, St-Denis et Delorimier. Pour bureaux d'association. Tél.: ORchard 1-7461. 48—69-21

52 Appartements à louer

FAITES APPLICATION MAINTENANT
pour un appartement vers la fin de l'hiver
Si vous désirez un appartement confortable avec toutes les commodités, visitez les appartements Cavalier.

Ces appartements spacieux ont tous des cuisines planifiées, frigidaires, poêles à gaz, salle de bain en tuile avec douche. Chauffé à radiateur.

Service de concierge.

Terrain de jeu et stationnement privé.

4½ pièces	$79.00
4 pièces et den	$87.00
5½ pièces	$89.00

Bureau de location ouvert de 1 h. à 8 hr p.m., fermé le jeudi. Samedi et dimanche de 1 h. à 6 h. p.m.
270 RUE HODGE
VILLE ST-LAURENT
The Cavalier Apartments
TELEPHONE RIVERSIDE 4-2500
52—3.5.7.9.10.12

NOUVELLE CONSTRUCTION
EST CENTRAL
OCCUPATION IMMEDIATE
APPARTEMENTS 2 PIECES ABSOLUMENT MODERNES, FRIGIDAIRE ET POELE ELECTRIQUE FOURNIS, CHAUFFES, POUR 2 PERSONNES, TOILETTE DOUCHE PRIVEES EN TUILE, TOUTES COMMODITES, LOYER MODERE, OUVERT POUR INSPECTION JUSQU'A 9 P.M. TOUS LES JOURS. PLACES POUR STATIONNER LES AUTOS. 460 PANET, AU SUD DE NOTRE-DAME. CHERRIER 8070. 52—69-7 R

A BAS PRIX, appt meublé ou non, eau chaude, cuisine. LAncaster 0602. 52—72-6R

APPT moderne, 3 pièces, chauffé. 7940 Ontario. CLairval 9291. 52—71-2R

2 APPTS doubles, sous-sol. Après 6 heures. GRavelle 4327. 52—71-2 R

1½ APPT non meublé, un enfant accepté. 4424 Colonial. 52—71-3 R

2½ APPTS à louer, jour DUpont 6995, soir DUpont 5422. 52—70-3R

2 APPTS, cuisine et chambre. 5650, 2e ave. Rosemont. 52—70-5

2 BEAUX appts, cuisine moderne, chambre. 2156 Aylwin. FRontenac 2802. 52—72-2R

3½ chauffés, éclairés, téléphone, lingerie, vaisselle. Bébé accepté. Mission 5-5350. 52—72-3 R

POUR cause départ, remettrais bail d'un appt très intéressant, et en vendrais le mobilier. Téléphoner HUnter 8-6259. 52—69-4R

UN APPT, cuisinette, chambre de bain, frigidaire. 3190 Blvd Rosemont, appt 6. 52—71-2 R

54 Appart. meublés à louer

APT neuf, 2 pièces, cuisinette moderne. Poêle, électricité payé. Chauffé. Bain. $30 mois. 630, - 39e Ave. Rosemont. TUrcotte 8108. 54—72-3

APPT chauffé, meublé ou non, commodités, centre. 2374 Dorchester ouest, près Atwater. WEllington 8115. 54—R

54 Appart. meublés à louer

2 APPTS meublés, cuisine, usage frigérateur 2 messieurs. AMherst 2616. 54—69-5 R

CENTRAL, 1839 Lincoln, 1 pièce, salle de bain, réfrigérateur, cuisine semi-particulière, décorée à neuf, meublée, 45.00 à 50.00. 54—72-26R

CENTRAL! Lincoln 1839, appartement 3 pièces, tout confort décoré à neuf, complètement meublé, 100.00. Surintendant. 54—72-26

CHAMBRE double bien meublée, eau chaude, usage cuisine, accepte un enfant. 5157 Casgrain. CAlumet 3197. 54—69-9 R

CONSTRUCTION NEUVE
APPT (SIMPLEX)
GENRE AMERICAIN
Appt 1 pièce meublée avec cuisinette, frigidaire, poêle électrique, eau chaude, tapis, stores vénitiens, ultra moderne, location centrale, occupation immédiate, à partir 70.00. 1598 Amherst près de Montigny. Visite 1 hre à 3 hres. 54—72R

LAURIER ouest 1131, 2 appts, très bien meublés, grande chambre et cuisinette. Victoria 3471. 54—71-2R

ST-LAMBERT, 3 pièces meublées, chauffées, communications faciles. 15 Riverside. 54—69-6R

56 Maisons chauffées à louer

AHUNTSIC 5 appts, chauffé, fermé, prix 85.00 par mois. S'adresser 10105 Fabre. 56—70-6R

BLVD Pie IX 5256, neuf, stores vénitiens, 4 pièces fermées, 85.00, 2-5, 7-9. 56—71-3R

CITY COUNCILLORS, 4 pièces, frigidaire, loyer 50.00, bail. CRescent 5259. 56—71-2

DUPLEX 6 appts, chauffés, bas avec cave. S'adresser 6252, 41e ave Rosemont. 56—70-5R

LIBRE 1er mars pour 2-3 personnes, 4 pièces chauffées, poêle, stores vénitiens, prélarts fournis, 65.00 par mois. TUrcotte 5591. 56—70-3R

ST-LAURENT, 4 pièces, électricité et eau payées, 20.00 par semaine, libre. S'adresser 285 Blvd Ste-Croix. BYwater 0713. 56—71-2 R

57 Logements à louer

A BAS PRIX déménagement toutes sortes. Ouvert jour, nuit. DOllard 9184. 57—65-25

A CEUX qui désirent meubles, j'ai un logement. VIctoria 3446. 57—71-26

APPELEZ Trudeau Transport déménagement frigidaire meubles valises, chambres. Ouvrage garanti ville ou campagne. AMherst 7535. 57—65-26

MONTREAL MOVING & STORAGE Déménagement. Entreposage. Emballage. Tous assurés. AMherst 6650. 57—65-25

A CEUX qui ont besoin de meubles neufs, nous vous fournissons logement. TAlon 5067. 57—62-28R

A CEUX qui ont besoin de meubles neufs, nous vous fournissons logement. TAlon 1300. 57—70-26 R

A BAS PRIX, logis à louer, pas de meubles à acheter. S'adresser 2357 Bélanger. 57—72-6

A 1475 DEMONTIGNY est, logement 5 pièces 30.00 par mois, ameublement partiel à vendre. 57—71-2 R

ABANDONNE plusieurs logements, rien acheter, aussi avons logements libres, loyer 40-50. Informations 1406 Iberville. 57—72-2

AHUNTSIC, 5 appartements modernes, chauffés, service autobus. 10325 De Montigny. DUpont 5572. Dame Véronneau. 57—71-7

AHUNTSIC, 6 appts fermés, chauffés, 10289 Blvd D'Auteuil, coin Fleury. 57—70-3 R

A LOUER, à Tétreaultville, 3 appts. S'adresser à Dion, 258 St-Paul est. 57—

A LOUER logis non meublé, prix raisonnable. 4170 St-Hubert. 57—65-25

A 7239 MILTON nord Jean-Talon, 3 appts, quelques meubles. 57—71-3R

A 604 MOUSSEAU, 5 appts modernes, propres, ameublement, libre immédiatement. 57—53-26

5 APPTS à louer. 5160 Bourbonnière. TUrcotte 5936. 57—R

3 APPTS meublés à vendre, chauffés, loyer 65.00. CHerrier 3426. 57—72-2R

6 APPTS fermés chauffés, Rosemont-Iberville, 95.00. Libre 1er février. CHerrier 6973.

3 APPTS, 25.00 par mois. Peu de ménage à vendre. 197 rue St-Hubert Pont-Viau. 57—72-2R

5 APPTS chauffés, bas, 220, Fabre et Everett, 85.00. DOllard 5602. 57—72-2R

3 APPTS 45.00 mois. 12058 Sherbrooke est. MIssion 5-0032. 57—68-6 R

6 APPARTS, 2 de loués quelques meubles à vendre VEndôme 0124 57—70-3 R

ASSUREZ-VOUS contre vol et feu. 10 versements. CHerrier 2964. 57—5.10.2.17.19.24 R

AVEC achat meubles nous fournissons logement. GRavelle 4909. GRavelle 2070. 57—35-25

A VILLE-EMARD, 6 appts, bas, avec ameublement à vendre. GLenview 2125. 57—72-5R

A VILLE-EMARD, maison neuve, 5 appts, non chauffés, 70. par mois. POntiac 6-4893. 57—71-3

BAS 3 à 5 appts chauffés et non chauffés. Loyer 50.00 à 65.00. GRavelle 9790. 57—69-21R

BEAU 3 APPTS modernes, pas chauffés, libre le 1er février, 65.00 par mois, situé 6664, 13e ave, Rosemont. Pour information, téléphonez jour, AMherst 4744; soir: FAlkirk 7456. 57—72-2 R

BEAU grand logement 7 pièces avec garage, ménage à vendre bon marché. TAlon 8837 pour plus amples informations de 10 à 4 heures 57—72-3 R

20 BEAUX logements 55. à 80. chauffés ou non, rue Bourbonnière et Blvd Pie IX. R. Beaulieu. TUrcotte 4560. 57—

COTTAGE 4 appts. St-Mathias, 20 milles de Montréal, 30.00. VEndôme 1246. 57—70-3R

DELORIMIER-Dorchester, 4 appts, 30.00. WAlnut 9514. 57—71-2R

DUROCHER 8168, 4 appts séparés, pas chauffés, bas 60.00 par mois. 57—71-3 R

FLAT 5 appts fermés, loyer raisonnable, meublés. AMherst 9455. 57—71-2 R

LOGEMENT 5 pièces chauffées 85.00 7849 Delaroche. 57—70-2R

LOGEMENT 6 pièces, neuf. 5065 Azilda. 57—70-3R

LOGEMENTS NON MEUBLES 275 SHERBROOKE E. 1 A 6 HRS. 57—72-3

LOGEMENT 3 pièces. S'adresser à 115A Legrand, Laval des Rapides. 57—71-2

4 LOGIS modernes, 3 et 4 pièces, 45.00 et 50.00. Laval-des-Rapides. Téléphonez entre 7-9 p.m. MUrray 1-4141. 57—71-4R

3 PIECES chauffées, loyer 55, meublés 1000. Blvd St-Joseph. 1209 Rachel. 57—

5 PIECES, loyer 50, meublés 950. Ste-Catherine et Glen. 1209 Rachel. 57—

6 PIECES, loyer 36.00. Berri. Vendra 1695.00. Revenu LAncaster 6347.

ROSEMONT, maison 3 appts à louer. 7084 Des Ecores. Victoria 2034. 57—R

ROSEMONT-IBERVILLE, 6 pièces fermées, confort, 95.00. Libre 1er février. CHerrier 6973.

ROSEMONT
3 appts $57.00
Papineau 4½ appts $60 et $65
Blvd Pie IX
4½ appts, chauffé $85.00
St-Vincent de Paul
6 appts, garage, genre cottage $65
E. Beaudry ou Paul Jetté
TAlon 1724 ou le soir CAlumet 1745
57—71-2

57-A Logements à échanger

ECHANGERAIS 4½ chambres 30.00 pour 5-6 appts, préférence nord de la ville. HArbour 2198. 57A—71-3 R

58 On demande à louer

ABANDONNANT leur logement, avons bonnes références de ces locataires qui loueraient votre logement. Références fournies sans aucun frais Amherst 4805. 58—12.13.15.16

ABANDONNEZ-VOUS votre logement? Besoin logements, bons locataires. DOllard 5088. 58—12.13.15.16

A BAS PRIX, besoin logis pour le plus tôt possible. Adultes, références. CAlumet 8711. 58—72-6

A BAS PRIX, besoin logis pour le plus tôt possible, références sérieuses. TAlon 1300. 58—70-26 R

A BAS PRIX louerait, dame Demers BElair 2874. HArbour 6428. 58—65-25

ABSOLUMENT besoin logements, vides ou meublés. AMherst 4006. 58—72-5

ABSOLUMENT besoin 3 ou 4 appts, références données. Victoria 3446. 58—71-26

ABSOLUMENT besoin logement pour couple, avec bonnes références GRavelle 9180. 58—62-28 R

ABSOLUMENT besoin logement 4-5-6 pièces, pas d'ameublement. HOchelaga 1546. 58—65-25

7-8 APPTS demandés, bon loyer, bas avec cave, pas meublés. DUpont 3519. 58—72-3R

AVEZ-VOUS LOGEMENT, MONTREAL PEU IMPORTE L'ENDROIT HArbour 1441. 58—72-3

AVEC références fournies couple désire logement. GRavelle 4909. GRavelle 2070. 58—65-25

FUTURS mariés désirant logement 3 ou 4 appts. Pas d'agents ni meubles. Références et position assurées. Paierait de 40.00 à 60.00. FRontenac 4548. Soir. CAlumet 2869. 58—66-5R

58 On demande à louer

ON demande bon petit théâtre ville ou campagne. FAlkirk 2128. 58—71-2 R

5 OU 6 PIECES dans nord de la ville, bas, pour mai seulement. GRavelle 4096. 58—R

SI vous avez un logement libre ou meublé, nous en disposerons pour vous. Immeuble Larose & Lefevre WIlbank 4191. 58—72-3

62 Maisons campagne à louer

COTTAGE 4 appts, St-Mathias, 20 milles de Montréal, 30.00. VEndôme 1246. 62—70-3R

ST-EUSTACHE Grande Côte, maison à louer, 5 grands appartements frais peint. Tél. 5447 No 135 62—57-22

66 A louer — Divers

CHAISES roulantes d'invalides, chromées, lits d'hôpital, écrans, etc. Nous vendons, achetons, louons et échangeons Bench & Table Service, 6230 Décarie. ATlantic 4753. M. Raymond 66—65-25

67 Garages à louer

ENTREPOSAGE D'HIVER $25
Immeuble épreuve du feu, blocage batterie extra. McCord Auto 1300 Notre-Dame ouest. Jour: WIlbank 4269. FItzroy 9922. Soir EXdale 9415. 67—69-6

68A Garages à vendre

GARAGE avec tout équipement, 6 places, 1 jeep à vendre pour cause maladie. Appelez Victoria 7184. 5215 Papineau. 68A—70-3 R

75 Instruments de musique

PIANOS
remis à neuf
à partir de $109 en montant
CHEZ
C. W. LINDSAY CO.
1112 OUEST STE-CATHERINE
Tél. UNiversity 6-9921
75—65-25

A BON MARCHE, très bon piano, pas trop gros. 510 Ste-Catherine Est. 75—67-23

ACCORDEON 120 basses "Camerano" pesanteur pour femmes ou enfants, usagée 3 mois. Sacrifiera, 3227 St-Zotique. Victoria 9788. 75—71-3 R

ACCORDEON-PIANO blanc, 48 basses, et guitare. CRescent 7771. 75—70-6 R

ACCORDEONS, trompettes, louer 1.00 semaine, cours privés. Turcot. HArbour 9332. 75—9.10.12.14.16.17.19.21.23.24.26.28.30.31

AUBAINE piano "Baby Grand". FRontenac 7924. 75—71-2

CHEZ WILLIS! Piano droit Willis, modèle tout acajou. Complètement remis au point. Une belle valeur! Willis & Co. Limited, Ste-Catherine, angle Drummond. 75—72-3

INSTRUMENTS à louer de toutes sortes, 1.00 à 2.00 par semaine. Studio Musique Labelle, 1873 Delorimier. CHerrier 3550. 75—71-26 R

PIANOS assortis reconditionnés, vendus garantis. 1178 Demontigny FRontenac 4159 75—50-26

PROFESSEUR de piano, d'accordéon, populaire, classique, "coaching". FAlkirk 3440. 75—71-13R

76 Radios — Accessoires

A BAS PRIX domicile, réparation radios. Ouvrage garanti. FRontenac 7147. 76—65-25

A QUI la chance? Radio cabinet marque "Marconi", 7 lampes, en très bonne condition, bon marché. 7440 Christophe-Colomb. 76—72-2R

INSTRUMENTS ET PIECES DE RADIO A VENDRE. POUR SERVICE VENDOME 1386. 76—71-7R

RADIO combiné Victor, $35.00. M. Rhéaume. WIlbank 0959. 76—71-3 R

REPARATION DE RADIOS
Estimations gratuites. On transporte l'appareil
CONSOLIDATED RADIO
1130 Bernard ouest CRescent 2159-50
76—70-20

76-A Radios à louer

TELEVISION ET RADIOS
LOCATION
CONSOLIDATED RADIO
1130 Bernard O. CRescent 2159-50
76A—65-25

77 Télévision

APPAREILS télévision, tous garantis, 129.00 et plus. Livraison immédiate. 77 Sainte-Catherine ouest. LAncaster 1413. 77—70-6R

APPAREIL télévision, 17 pouces comme neuf, 195.00. 6423 Henri-Julien. DUpont 0438. 77—69-4R

ATTENTION Canadiens, vous pouvez acheter maintenant des appareils de télévision remodelés, avec grand écran, à compter de $69.95. Centaines d'autres appareils au choix à rabais de 20 à 70%. Gratis filtre télévision avec l'achat de chaque appareil durant cette vente. Nous avons les marques RCA, Emerson, Admiral, General Electric et plusieurs autres. Venez au Reliable Bridge Television and Appliances Supermarket, situé à 102 Bridge Street, près de la gare de chemin de fer, Plattsburg, New-York. Pour renseignements, téléphoner Plattsburg 2366. 77—65-25

TELEVISION Champion 17, 299 Admiral 21, 329. Installons antenne extérieure. Astor Television. GRavelle 9361. 77—

TELEVISION General Electric 17 pouces, garantie 1 an. 299.00. 5104 Papineau, monsieur Zappa. 77—70-12

80 Ameublements

AMEUBLEMENT 5 pièces. HArbour 4888. 80—71-3R

AMEUBLEMENT à vendre pour 3 chambres, appts ainsi que logement à louer. Pas obligé de louer en achetant. S'adresser 307 Woodland. HEmlock 0843. 80—71-2 R

CHARLEMAGNE près Masson, logement très propre, bas 4 pièces, planchers bois franc, cave, loyer 45. Ameublement 11000.00. WIlbank 4191. 80—

MARIE-ANNE près Fullum, bas 7 pièces. Loyer 50.00. Avec privilège de louer des chambres. Ameublement 1300.00. WIlbank 4191. 80—

81 Articles de ménage

A BAS PRIX
Enchères Cherrier — 967 St-Antoine. Vendons, échangeons meubles toutes sortes, neufs, usagés. UNiversity 6-4797 81—65-25

ACHETEZ AU PRIX DU GROS, MEUBLES, FRIGIDAIRES, LAVEUSES, POELES, TELEVISIONS, TOUTES MARQUES, 2456 DES CARRIERES, GRavelle 2324. 81—64-26

ACHETEZ au prix coûtant, $15,000. de meubles, tel que poêles, réfrigérateurs, sets cuisine, sets chambre, chesterfields, laveuses. Besoin argent. 505 De Castelneau. GRavelle 6229. 81—70-6

AMEUBLEMENT D'ENFANTS
Plus grand assortiment meubles d'enfants et carrosse d'enfants en ville. Tables, chaises chromés direct de la manufacture. Venez comparer nos prix. Au Confort des bébés, 7348A Saint-Denis. 81—65-25

AMEUBLEMENT neuf, pour 3 appartements, comprenant: 1 set de chambre moderne, fini noyer, bureau et lit doubles, chiffonnier. Set de cuisine chromé, belle table dessus arborite, 4 chaises solides. Chesterfield 3 morceaux, 2 couleurs, entièrement à ressorts, une table à café, une lampe, 1 tapis de salon, 3 carpettes, soit 17 articles pour $239.00. Vendra séparément si désiré. 5820 Sherbrooke ouest. ELwood 7325. 81—65-25

A QUI LA CHANCE?

Cabinet argenterie	75.00 réd.	45.00
Bibliothèque	65.00 réd.	25.00
Fauteuils assortis	15.00 réd.	7.50
Set chesterfield 3 morceaux	25.00 réd.	15.00
Buffet	20.00 réd.	7.50
Berçantes	15.00 réd.	7.50
Studio	49.00 réd.	29.50
Set davenport	239.00 réd.	179.00

L. LAPIERRE
7566 ST-HUBERT
81—71-19

ASSUREZ-VOUS contre vol et feu. 10 versements. CHerrier 2964. 81—3.12. P 25 R

ATTRAYANT tapis broadloom 9 x 12, comme neuf, poil très épais, à sacrifice: 90.00. Un 9 x 12, motifs orientaux, 90.00; un 8 x 10, 75.00; fauteuil rembourré époque Victoria; gril électrique, table de cuisine à dessus émail, raisonnable. Victoria 5233. 81—68-6 R

AUBAINE: poêle charbon 19.00, gaz 10.00, fournaise 9.50, laveuse électrique 25.00. 930 Mt-Royal est. 81—65-25

AVONS très grand choix de meubles, poêles usagés. Aussi meubles neufs. 1223, rue Amherst, sous-sol. 81—65-25

BALAYEUSE Filter Queen, genre chaudière, complète, aubaine. DExter 7268. 81—71-2

BALAYEUSE Apex neuve, complète, prix intéressant. VEndôme 1634. 81—71-3R

CHAISE haute, lits, bureaux enfants, parc, sleigh, baignoire. VEndôme 9658. 81—71-2

DAVENPORT neuf, 3 morceaux, 2 couleurs, entièrement ressorts, sacrifiera $75.00. Set de cuisine chromé, belle table dessus arborite 4 chaises solides, absolument neufs, sacrifiera $50.00. Réfrigérateur 7 p.c. garanti par le manufacturier $55.00. Lessiveuse électrique "Lovell" bonne condition sacrifiera $40.00. ELwood 7325. 5820 Sherbrooke ouest. 81—65-25

DIRECTEMENT du manufacturier sets cuisine chromés modèles 1953 ultra modernes. 763 Faillon. TAlon 3309. 81—70-15 R

ECHANGEONS les meubles et appareils électriques de tous genres. LAncaster 8574. 81—65-25

81 Articles de ménage

POELES USAGES
FOURNAISES A L'HUILE
Ayant servi pour démonstration. S'adresser 1223 rue Amherst. 81—65-25

FRIGIDAIRE, Davenport Kroehler, buffet, studio, lits simples, armoires. VEndôme 0558. 81—71-2

GARDE-ROBES double, cause départ. RIverside 4-2578. 81—71-3R

GARDE-ROBES double 29, meubles, accessoires électriques, prix de gros. Victoria 2179 81—47-25

GLACIERE, 2.95 et plus, frigidaires. 6568 Papineau. GRavelle 9608. 81—[illegible]5

LAVEUSES réparations, vente, neuves, usagées. Beaulieu. FRontenac 5524. 4487 Delaroche. 81—65-25

LAVEUSES reconditionnées, marques assorties, 5.00, 6.00, et 7.00 par mois, avec privilège d'acheter si désiré. Créditons tout argent payé en loyer. Choquette & Co. M. Courville, GRavelle 2411. 81—70-6R

LAVEUSES 15.00 ET PLUS
GARANTIE — REPARATIONS
6568 PAPINEAU — GRAVELLE 9608
81—65-25

LIT, chiffonnier, lessiveuse, table, fournaise, berçante, poêle électrique. HArbour 9730. 81—71-6 R

MACHINE A COUDRE
Confiez vos réparations et achats de toutes machines à coudre à un homme de 30 ans d'expérience dans des usines Singer. Location moteur posé. Termes faciles. Barré. 7223 Delorimier. CAlumet 2001. 81—64-15

MACHINE Singer électrique 75.00, pédale 18.00, chesterfield. 2357 Blv. Rosemont. 81—72-6

MACHINE coudre Singer cabinet, bobines rondes, lumière, chance. 3548a Rouen. 81—71-2

MATELAS simples en très bon état et bon marché. M. Shelden. PLateau 6702. 81—71-6 R

MEUBLES: sofa 30.00; 6 chaises chêne sculpté pour salle à dîner, 100.00; grande table salle à dîner, 40.00; grand fauteuil, 40.00; peau de fourrure Muskox 50.00. WIlbank 1946. 81—70-3 R

MOBILIER salle dîner, comme neuf. CAlumet 5104. 6650 Denormanville. 81—68-3R

POELES 7.95 plus fournaises huile, charbon. GRavelle 9608. 6568 Papineau. 81—65-25

POELE gaz "Regent" 4 ronds, fourneau, bon marché. REgent 3-0325. 81—71-2R

POELE Bélanger blanc combiné gaz, bois, charbon, à vendre ou échanger pour poêle électrique. DUpont 1212. 81—

POELE blanc Gurney, propre, avec brûleurs huile. EXdale 2242. 81—71-2R

POELE neuf General Electric, 220, set de chambre neuf à vendre très bon marché, cause maladie. 10182 blvd Des Ormes. VEndôme 7063. 81—71-2R

POELE combiné Bélanger, dernier modèle, à très bas prix. Visible 6-8 p.m. 7731 Chabot. 81—70-5R

SETS de cuisine chromés neufs, modèle 53, directement du manufacturier. 763 Faillon. TAlon 3309. 81—68-15R

SET salon cuirette, 150.00. 5586 3e avenue Rosemont. HOchelaga 9580. 81—70-3R

SET chambre, sacrifiera. 3040 Sherbrooke est, appt 2. 81—70-3R

SET salle à dîner en parfaite condition. Visible soir après 9 heures. 2181 Addington ave, appt 4. HUnter 8-5252. 81—71-3 R

TAPIS 6 x 9 et jusqu'à 9 x 15. 10.00 à 25.00. 972 Saint-Laurent. 81—65-25

TAPIS de passage, lisière de 24 verges neuf, pourra être coupé. Sacrifiera 2.50 la verge. Tapis de salon 6 x 9 en très bon état 35.00. 5820 Sherbrooke ouest. ELwood 7325. 81—65-25

VENTE D'INVENTAIRE

Poêle Findlay à bois, 2 ronds à gaz	50.00
Poêle 3 ronds à gaz, avec tablette	15.00
Réfrigérateur 6 pieds cubes, General Electric	164.00
Hotpoint 7 pieds cubes, très propre	75.00
Poêle McClary à gaz, 4 ronds blanc	75.00
10 Lessiveuses McClary, démonstratrices à	100.00
Fournaise à l'huile Findlay	25.00
Singer à pédales 5 tiroirs	25.00
Singer de manufacture	75.00
LESSIVEUSES	
1 Thor blanche 3 ans	65.00
3 Apex, 6 et 7 ans	30.00
4 à 5 Beatty réparées	20.00
1 Connor Thermo blanche	65.00
1 Eatonia, 10 ans	25.00
1 ABC, Northern Electric	40.00
2 General Electric	35.00
1 Balayeuse Hoover	25.00
1 Repasseuse de planchers Beatty	175.00
10 échantillons machines à coudre Alpha	à partir de 99.00

OMER DIONNE
501 Ontario Est
HArbour 1851 et 4711
81—72-6

VENTE d'inventaire, réfrigérateur "Léonard" "Admiral" "McClary", frigidaires, de 20 à 35% d'escompte. Pour informations: appeler M. Racicot. Quincaillerie Trudeau, 6541 St-Laurent, GRavelle 5401. Soir: REgent 3-0811. 81—70-8 R

82 A vendre — Divers

A LOUER films 16 m.m. sonores et silencieux. Lyric. 6981 Christophe-Colomb 82—53-26R

ATTENTION Peinture et émail de qualité garantie par manufacturier à bas prix. Livraison gratuite par toute la ville. DOllard 8821. 82—50-25

CAISSE enregistreuse Nationale 332, comptoir frigidaire 6 pieds. 1825 Gilford. 82—70-2 R

CARROSSES 15.00 et plus, carrosse de poupée, tricycles 8.00 et plus, sleigh de bébé 5.00. Rose Bicycle Store, 61, Mont-Royal ouest. PLateau 8613. 82—70-3 R

CARROSSE pour bébé, 10.00, sleigh et harnais pour poney, 30.00. DUpont 7931. 82—R

CHAISE de barbier. Emile Paidar, 2003 Harbour. AMherst 9931. 82—

CLAVIGRAPHE Underwood, clavier français. Excellente condition. Sacrifierais. 40.00. CRescent 5211. 82—69-4

COUCHETTE, matelas, Boîte à ressort. 1890 Théodore. 82—71-2 R

COUVRE-LITS EN CHENILLE
Surplus de manufacture légèrement défraîchis de 5.00 à 8.00. Dessins attrayants. Chenille Manufacturing Co., 116 St-Paul ouest. 82—65-25

DACTYLOGRAPHES, Magasin de gros à votre service. 1000 modèles réguliers $39.50. Modèles plus récents, toutes caractéristique, $49.50, y compris longs chariots. Garantis un an. Les plus nouveaux Royal portatifs, réduits à $69.50. (12 mois pour payer) 1011 Bleury. PLateau 2937. 82—65-25

FILM 16MM sonore et silencieux louera ou vendra. 4869 Papineau. FAlkirk 2366 82—48-26 R

LAVEUSES, frigidaire, fournaise blanche huile, prélart, habit ski, bottes patins 5-9. FRontenac 5167. 82—71-3R

ONGUENT Cress pour les cors, soulagement assuré. Votre pharmacien vend "Cress". 82—

PEINTURE garantie 2.50 gallon, émail 2.75. Choix de couleurs, extérieur 4.50 et 6.00 gallon. 2101 Amherst. Giffard 2576. 8614 De L'Epée. 3960 Notre-Dame ouest. 82—65-25

PETITES morues blanches (tomcods), gelées, choisies, $9.00 le baril F.O.B., pas moins de 90 livres. Livraison par express ou fret le 15 au 20 jan. C.O.D. Acceptons commandes pour nouvelle pêche. D. E. Elkin, case postale 138, Chatham, N.B. 82—68-8

POELE combiné à gaz $198.00, neuf jusqu'à 18 mois pour payer, modèle Bungalow. 501 Ontario Est. HArbour 1851. 82—72-6

SOLDES housses d'auto cuirette toutes neuves, 5.00 la paire. Couleurs diverses. 3779 St-Laurent. PLateau 2535. 82—67-6R

SOLDE de housses en cuir pour automobiles, toutes neuves la paire 5.00, grandeurs et couleurs diverses. 3779 St-Laurent. PLateau 2535. 82—[illegible]-6R

STORES vénitiens en aluminium coquille d'oeuf seulement 39 pieds carrés. Aussi stores vénitiens flexalum, ruban plastic 12 couleurs attrayantes, léger surplus. TRenmore 6740 Emile Vétéran. 82—65-25

STORES vénitiens aluminium ou plastique, couleurs variées installés dans votre maison entière, avec léger dépôt balance payable 1.50 par semaine. A. Lefebvre. WEllington 1239. 82—65-25

84 Charbon - Bois - Huile

BOIS de chauffage bien sec 13.00 le gros voyage. WIlbank 2303. Geo. Berichon 1461 Barré. 84—65-25

BOIS FRANC sec 17.00 la corde scié, livré. Victoria 3816. A. Leblanc. St-Adolphe. 84—70-4

86 Fourrures

AI BEAU manteau de mouton de Perse noir, dernier modèle 1953, dos à quatre godets, jamais porté, aubaine merveilleuse. 125.00. TAlon 8991. 86—70-6R

A SACRIFICE, beau manteau mouton noir et vison, valeur 900.00 pour 500.00, aussi manteau ¾ pattes mouton noir, avec collet mouton gris, 300.00 pour 175.00. Grandeur 16. S'adresser à 1331 Blvd St-Joseph Est. 86—71-3R

A SACRIFICE, superbe manteau castor, neuf. Aubaine. BElair 5612. 86—71-6

ASSORTIMENT de manteaux courts et capes, ayant servi à la location, à vendre 25.00 et plus. 3852 St-Denis. 86—71-3 R

ATTENTION!
Beaux manteaux fourrure et jaquettes de toutes sortes, venant directement de la manufacture. Moitié prix. Aussi quelques manteaux peu usagés 50.00. Hâtez-vous. 1747 St-Hubert 86—70-6R

86 Fourrures

FOURRURE-FOURRURE VENTE DE JANVIER

Chez Canadiens responsables, modèles exclusifs, toutes sortes manteaux, jaquettes. Grandeurs: 11 à 46. Réduits à des prix incroyables, garantie 2 saisons. Avons la préférence d'avoir le plus gros choix pour accommoder toutes bourses d'un manufacturier de haute qualité. Venez voir. 7440 Christophe-Colomb.
86—72-26

ATTENTION! — Aubaines: manteaux de fourrure de toutes sortes réduits aux prix de la manufacture. Mouton de Perse 125.00 et 250.00. Dos de rat musqué 250.00. Plusieurs autres. Toutes les tailles: modèles 1953. Léger dépôt. Facilités de payement sans frais supplémentaires. Appelez le jour ou le soir: GRavelle 1188.
86—68-7 R

ATTENTION, magnifique manteau de mouton de Perse neuf, à 4 lés, pour 100.00. GRavelle 0382. 86—70-3 R

AUBAINES
Manteaux de mouton de Perse noir, 200.
Manteaux de dos de rat musqué 250.
Grand choix de manteaux aux prix de la manufacture (moins que le prix de gros).
$25.00
Nous remodèlerons votre vieux manteau de fourrure pour en faire jaquette, manteau court ou cape, dernier modèle.
MAJESTIC FUR COMPANY
1087 Bleury — HArbour 9929
86—68-22

AUBAINE à 110.00, manteau de mouton de Perse, 4 godets, manches coquetel. EXdale 8905. 86—71-2R

AUBAINE: manteau mouton de Perse noir dernier cri jamais porté. $125. CRescent 7294 86—66-26R

CAPOTS pour hommes, castor et chat sauvage, ainsi que capots doublés en fourrure, $35.00 à $75.00. 1473 Amherst. 86—68-5

CHANCE incroyable, manteau mouton Perse noir garni de gris, dernier modèle, porté 2 fois. Payé 500. Vendra 225. Maison privée. AMherst 4319. 86—71-2R

FAUT VENDRE, mouton perse, dernier modèle. Aubaine. DUpont 5614 86—71-6

GROS lot de capes et jaquettes en fourrures, provenant d'échanges. De $10.00 à $75.00, au sous-sol. 1473 Amherst. 86—68-5

J'AI en mains quelques manteaux non réclamés. Occasion. CAlumet 3569. 86—71-6

LOUAGE de robes de mariée, soirées, accessoires de mariée, boléro fourrure. TRenmore 7881, 4074 Gertrude, Verdun. 86—65-25

LIQUIDATION de tous nos manteaux manufacturés. Nouveaux styles. Jaquettes, trois-quarts, manteaux, $35.00 et plus en mentionnant cette annonce 1473 Amherst. 86—68-5

MANTEAU chat sauvage, 12 ans, paletot, habit" HArbour 9730. 86—71-6 R

MANTEAU fourrure grandeur 12, vraie aubaine. Très propre. TAlon 6975. 86—71-2 R

MANTEAU fourrure castorette, condition parfaite. MArquette 1446. 86—71-6

MANTEAU rat musqué teint vison, cause maladie aubaine. HOchelaga 7939. 86—71-6

2 MANTEAUX de fourrure, tailles 12-14, broadtail gris longueur ¾, et mouton pleine longueur. 35.00 chacun. EXdale 0364. 86—71-2 R

MANTEAUX de vison canadien, pâles et foncés: provenant d'échanges. Sacrifiera à moitié prix. 1473 Amherst. 86—68-5

MANTEAU mouton Perse gris, dos à godets. Modèle dernier cri. CRescent 7294 86—52-26 R

PLUSIEURS manteaux de fourrures provenant d'échanges, seal teint noir, seal Hudson, rats musqués, moutons de Perse teint noir, chats sauvages rasés, pattes de moutons, $25.00 à $75.00, au sous-sol, 1473 Amherst. 86—68-5

QUANTITE de manteaux de fourrures, directs du manufacturier. Rats musqués, seals français, lapins teints noirs et bruns, pattes de moutons noirs et gris, seals Hudson, chats sauvages rasés, moutons gris, $125.00 et plus 1473 Amherst. 86—68-5

86-A Vêtements

ALLEZ au studio des Elégantes, louez toilette de mariée, soirée, baptême, fourrures. Vendons fleurs. Déménagé 5610 St-Laurent. VIctoria 9033. 86A—65-25

ALTERATIONS, couture, vêtements d'hommes refaits pour enfants. Tailleur. BElair 7309. 86A—50-26

A MARIES d'hiver toilettes louées, vendues, maison privée. 2825 Ontario. 86A—10,12,14 R

HABITS bleu marin, tuxedos, habits gala neufs ou usagés à vendre (ou louer). Brodeur Enrg., 9 Notre-Dame Ouest. LAncaster 2776. 86A—7.12.14.19.21.26.28

MANTEAUX 12-14-16, 5.00. Station Wagon, manteau fourrure, 12-14, 20.00. FRontenac 5167. 86A—71-3R

MANTEAU d'hiver, 16 ans, vert, Manteau enfant 4 ans, léopard, très propre. 6662 Bordeaux. 86A—72-2R

PALETOTS, habits, 34-38-40, linge garçon, 14. Manteau 42-44, 10.00. HOchelaga 2745. 86A—71-3R

ROBES dames, paletot pour homme, patins garçons, pantalons, chemises. CAlumet 3852. 86A—R

ROSEMONT, 2 habits d'homme, gris et brun et 2 paletots grandeurs 46. 5945, 24ème 86A—71-2

88 Effets bureaux et magasins

NOUS SOMMES DEMENAGES A 711 OUEST, CRAIG

Venez nous voir pour toutes sortes d'aubaines dans une ligne complète d'accessoires de restaurant et de magasin. Store & Office Equipment Co., 711 ouest, rue Craig. UNiversity 6-2491.
88—3.5.8.10.12.15.17.19.22.24.26.29.31

REMINGTON

ACHETEZ OU LOUEZ
Nouveaux dactylographes portatifs. Tarif spécial 3 mois aux étudiants. Remington Rand Ltd. 407 rue McGill. Tél. PLateau 8091.
88—2.5.7.9.12.14.16.19.21.23.26.28.30

MOYEN coffre-fort à l'épreuve du feu, complet avec tiroirs-classeurs et compartiment à documents. Idéal pour notaire ou avocat. Prix d'aubaine. 711 Craig ouest. UNiversity 6-2491. 88—8.10.12

NEUFS OU RECONDITIONNES
Hache-viande, caisses enregistreuses, balances calculatrices. Scies à l'électricité. Tranche-jambon, Comptoirs et glacières frigorifiques. Equipement "Serve-All" complets pour hot dogs, patates frites. Rôtisseur Fontaine.
CONDITIONS FACILES
LAVAL PRODUCTS, 1001 CRAIG EST
88—3.5.8.10.12.13.15.17.19.20.22.24.26.27.29.31

PROSPEREZ EN MODERNISANT
SERVICE DE PLANIFICATION GRATUIT
Nous approvisionnons et installons complètement: boucheries, épiceries, restaurants, boulangeries, etc. Glacières préfabriquées à hauteur d'homme, réfrigérateurs autoservice, tablettes, bars-comptoirs, cabines, fontaines à eaux gazeuses, balances, trancheurs, etc., usagés et neufs. Facilités de paiement. United Store Equipment Inc. 4556, rue St-Laurent, MArquette 9449. Succursale: Benoit Store Equipment Co., 232 rue Dalhousie. Ottawa. Tél.: 6-4046. 88—65-25

SHOW-CASE tous genres, livraison immédiate. 1290 De Fleurimont. CRescent 8747. 88—71-2 R

AMEUBLEMENT de restaurant à vendre bon marché. 3454 St-Denis. BElair 0075. 88—71-3R

ATTENTION! Machines à additionner depuis $50; machines à écrire $25. Aussi pupitres en frêne, chêne, noyer, acajou, $20.00 en montant. Chaises $3.50, coffre-forts Kardex; tables cabinets-classeurs, armoires. Neufs, usagés. Apex Furniture, 215 St-Paul ouest. LAncaster 7238. 88—65-25

BALANCES, caisses enregistreuses dactylographes achetés, échangés, réparés. Landry Caisses Enregistreuses, 915 St-Laurent. HArbour 2330 88—65-25

BUREAU en noyer comme neuf. 7177 Casgrain. CAlumet 8082. 88—71-2 R

CAISSE enregistreuse électrique 4 tiroirs, garantie 6 mois, poêle Silex [illegible]. Sacrifice. CHerrier 2485. 88—10.12.14

CAISSES enregistreuses, balance réparations. Mailloux. 450 Craig est. LAncaster 4414. 88—65-25

CLAVIGRAPHES (surplus gouvernement) 20% réduction, garantis. Machines additionner Léonard Typewriter Co., 207 Craig ouest. HArbour 8723. 88—65-25

DACTYLOGRAPHES: 100 modèles les plus récents, réguliers, silencieux Remington et Underwood, avec toutes caractéristiques les plus nouvelles, garantie entière un an, maintenant chacun 75.00 (Prix originaire $238). Tant que la quantité durera. Les plus nouveaux modèles portatifs réduits à $59.50. Nouvelles machines à additionner. 1011 Bleury. PLateau 2937. 88—65-25

COFFRES-FORTS neufs et d'occasion. Ahern Safe Co. Limited, 830 rue St-Jacques ouest. 88—2.5.7.9.12.14.16.19.21.23.26.28.30

FIXTURES fluorescentes grande variété. Canadian Utilities, 182 Ste-Catherine ouest. 88—65-25

91 Monnaies — Timbres

ACHETERAIS MAISON DE CHAMBRES D'UN PARTICULIER. HARBOUR 6428. 91—65-25

75,000 TIMBRES différents, .01 et plus. 2,000 séries différentes, 05 et plus. Snowdon Stamp Service, 270 Ste-Catherine ouest. 91—70-3R

93 On demande à acheter

PL. 8270 soir RE. 3-3894

PAYONS PLUS HAUT PRIX MEUBLES, PIANOS, MACHINES A COUDRE, REFRIGERATEURS, CAISSES ENREGISTREUSES, PLOMBERIE, ANTIQUITES, PORCELAINE, CRISTAUX.
IDEAL FURNITURE
93—65-25

A BESOIN

PIANOS, MOULINS A COUDRE, MEUBLES DE MAISON ET DE BUREAU, PLOMBERIE, ETC. MArquette 7311 — DOllard 9359. 93—65-25

A BESOIN
MEUBLES, MAISON ET BUREAU, MOULIN A COUDRE, LAVEUSE, CAISSE ENREGISTREUSE.
HArbour 3663 — DOllard 0932
93—65-25

ACHETE toutes sortes de bibelots vieille porcelaine, verre taillé, tableaux, antiquités. EXdale 9518. 93—56-26 R

ACHETONS pianos usagés, payons comptant. Appeler DOllard 7879. 93—65-25

APPELEZ MILLER MArquette 5130. Soir: ATlantic 7339. Payons gros prix meubles maison, salle manger, chambre, cuisine, studio, poêle cuisine, pupitre, filière. 93—65-25

PIANO DEMANDE
HArbour 3663 — DOllard 0932
93—65-25

PIANO. Achèterait comptant. Téléphonez à M. Drouin, UNiversity 6-6804. De 7 à 9 p.m.: AMherst 5562. 93—59-6

PLUS HAUT PRIX PAYE
Pour articles usagés tels que: habits, outils, bâtons de golf, cabines, fusils de chasse, articles de sport, radios, valises, surplus de guerre, jumelles, etc. Magasin Champ de Mars, LAncaster 5482.
93—65-25

96 Commerces à vendre

A 5363 Azilda, épicerie licenciée, avantageux, bon site, aucune chaîne. 96—52-26

A BONNE AUBAINE, restaurant-épicerie avec logement libre. HOchelaga 8882, 2858 Masson 7 à 10 soir. 96—72-5

A BONNE AUBAINE, concession restaurant dans marché de la ville. 2858 Masson. HOchelaga 8882, 7 à 10 soir. 96—72-5

ACHETEURS, Htel 35 chambres, grill 250 personnes, 7 garages, affaires 100,000 par année. Accepterais propriété avec comptant à discuter. Les Imm. St-Hubert Enrg. 1459 Bélanger. DOllard 3022. 96—70-6

A DOllard 7179, commerce des plus florissant avec logis 7 pièces. Bail. Pas agent. 96—7.9.12.15.17 R

A 1033 LAGAUCHETIERE Est, beau restaurant épicerie. Cause autre commerce. 96—69-6R

A 1208 Plessis, restaurant épicerie à vendre, cause maladie. 96—70-3R

AUBAINE, restaurant nouveauté. Il faut vendre. Votre offre est notre prix. 4209 St-Jacques ouest. 96—71-3 R

AUBAINE faut vendre, cause de maladie, biscuiterie, restaurant bien situé, gros chiffre d'affaires, aucune offre raisonnable refusée, venez soir. 5353 Avenue Verdun. 96—70-5

AUBAINE, salon coiffure, près Ste-Catherine, 4 séchoirs. Loyer 35.00. Revenu 150.00 semaine. HArbour 5902. 96—72-2

A VENDRE, invention de presse à skis. Pour renseignements et conditions, écrire à Casier 86, Langevin, Québec. 98—72-5

BEAU commerce 1,500 semaine, épicerie-boucherie, vendrais ou échangerais pour propriété. HOchelaga 3127. 96—72-2 R

BELLE lingerie, Pont-Viau, 4,500. Gros revenu. VIctoria 1105. 98—

BISCUITERIE, rue Papineau, équipement très moderne, très bonnes affaires, loyer 75.00 chauffé. $8,000. Prendrait propriété en échange. André Dion. HArbour 3920. Soir entre 7-8. GRavelle 1737. 96—72-3

BOUTIQUE à bois, machines neuves, vendra 2,000., offre. VIctoria 4601. 96—72-3

BOWLING, 24 allées, nord ville, prendra échange. Informations GRavelle 9361. 96—

CAFE licencié, chiffre affaires 100,000 par année. Profit net prouvé 25,000 par année. Comptant requis 35,000. Balance à discuter. Prix raisonnable. Les Imm. St-Hubert Enrg. 1459 Bélanger DOllard 3022. 96—70-6

30 CHAMBRES, revenu 13,000.00, bail 6 ans, échangerais. FRontenac 9744 96—70-3R

CLUB de nuit bien situé, affaires 125,000.00 par année, bail 10 ans, prix $85,000.00. Comptant $40,000.00. Appelez HArbour 9359. 96—72-6

COMMERCE bicycles, maison 4 pièces, système, cave, terrain 54 x 96, Ville Emard. DOllard 3366. 96—8.10.12R

COMMERCE pour dames ou demoiselles. Atelier de tissage à la main. Clientèle établie. Employés compétents, revenus intéressants. Nord de ville. Ecrire casier 1579 La Presse. 96—71-2 R

COMMERCE nettoyage et valet service centre très avantageux, agent d'une marque d'habits faits sur mesures reconnue. Equipement moderne, camion en bonne condition. Chiffre d'affaires intéressant. Employés compétents. Ecrire case 1580 La Presse. 96—71-2R

COMMERCE d'autobus dans Cantons de l'Est, à vendre. Conditions faciles. Ecrire case 1552 La Presse. 96—70-6

COMMERCE charbon, foin, comprend camions, convoyeur (loader) bâtisses, balance, gros chiffre d'affaires. Cause vente mortalité. Pour plus détails s'adresser case 1568 la Presse. 96—71-3R

CURB SERVICE renommé avec ou sans propriété, logement libre, pas d'agents. DUpont 7197. 96—71-7R

EPICERIE-BOUCHERIE licenciée avec propriété, un terrain, situé rue commerciale nord, proximité grand marché public, 22 ans, même propriétaire, équipement 11,000. Stock 12,000. Affaires annuelles 170,000.00. Le propriétaire se retirant d'affaires. Sacrifierait le tout pour 47,000. Comptant 28,000. VIctoria 6448. 96—10.12.14.16

EPICERIE restaurant, 4 appts. Prix 2,500. Comptant 1,500. MArquette 4946. PLateau 5759 96—71-2

EPICERIE restaurant, 2 appts. arrière, 1,000. comptant. Balance facile. MArquette 4946. PLateau 5759. 96—71-2

EPICERIE restaurant, 3 pièces arrière. Drolet, 3800.00. MArquette 5617. 96—71-3

EPICERIE près Atwater, 4,000. Comptant 2,000. Loyer 40. VIctoria 4601. 96—72-3

EPICERIE-BOUCHERIE licenciée, rue commerciale, Verdun, stock 10,000.00. Fixtures 17,000.00. Bière 200 doz. semaine. Etablie depuis plus de 20 ans. Affaires 2,500.00 à 3,000.00 par semaine. Prix 26,500.00. Comptant 15,000.00. Verdun Realties, 4843 Verdun. YOrk 3264. 96—7.9.12

EPICERIE boucherie licenciée. St-Henri, par semaine 200 doz. bière. Affaires 2,200.00. Loyer 45.00 Prix 20,000.00. Comptant 10,000.00 MArquette 2761. 96—72-2

EPICERIE licenciée à vendre, très bon quota de bière. S'adresser à résidence: 55 St-André, Terrebonne. 96—

EPICERIE-BOUCHERIE avec logement 5 pièces. Ville industrielle, Huntingdon. Gros chiffre d'affaires. Inf.: Robert, FAlkirk 4144. 96—

EPICERIE-boucherie licenciée, affaires l'an passé $132,000.00, bière 8500 douzaines, établie depuis 40 ans, échangerait pour propriété. HArbour 6512. 96—72-6

EPICERIE BOYCE, affaires 1300 semaine. Sacrifice maladie 8500. GRavelle 9361. 96—

EPICERIE, coin de rue, fermée depuis deux mois, gros stock, bail 5 ans. Je demande une offre, elle ne sera pas refusée. HArbour 6512. 96—72-6

EPICERIE-restaurant avec appt ainsi que propriété 6 appts, garage, grand terrain, 15,300. DUpont 0171. 96—9.12

EPICERIE licenciée, boucherie moderne, gros revenus, long bail. DUpont 4591. 96—71-3R

EPICERIE avec 6 appts, fermée soir et dimanche. Affaires 650.00 semaine. Prix 6,500.00, moitié comptant TUrcotte 6879. 96—8.9.12.13.14.15

EPICERIE-boucherie licenciée, cause mortalité, toute offre considérée. DUpont 6673. 96—8.10.12

EPICERIE-restaurant, 4 appts. en arrière, seul dans le bout, bon chiffre d'affaires. 5047 DeLaroche. 96—68-26 R

EPICERIE-BOUCHERIE EST. Serve YOURSELF DEPART QUEBEC. VICTORIA 7779. 96—70-3

EPICERIE à vendre, affaires 1500 semaine, loyer 75.00, 6,000. comptant 3,000. DUpont 3528. 96—70-8 R

EPICERIE-boucherie, central, affaires 85,000.00, prix 13,500.00, échangerais. FRontenac 9744. 96—70-3R

EPICERIE-RESTAURANT avec logement, affaires 1100.00 semaine. Prix 12,000.00, comptant 7,000.00. 5617 Charlemagne. CLairval 0076. 96—70-3 R

EPICERIE licenciée, bon chiffre d'affaires, 175 douzaines de bière par semaine, coin de correspondance, faut vendre. 1892 Amherst. 96—70-4R

EPICERIE boucherie licenciée, petit comptant pour personne solvable TUrcotte 6818 96—52-26 R

FAUT vendre restaurant, nord, coin. Bon poste. Pas agents. 1000.00 à 1400.00 affaires. VEndôme 5009. 96—70-4 R

FERRONNERIE, vraie aubaine, place d'avenir. Comptant 8000 [illegible] 4-4290. 96—69-5R

GARAGE Papineau 50 x 100. Outillage complet, Show-room, agence Studebaker, 100,000 gallons, 125,000 déclaré l'an dernier clair. HArbour 0418 96—9.10.12.14.16

HOTEL Nord, 34,000. Comptant 24,000. Vente immédiate. VIctoria 7779. 96—70-3

96 Commerces à vendre

SALLE DE QUILLES

BATISSE MODERNE DE 3 ETAGES, 14 ALLEES, 2 GRANDES SALLES DE RECEPTION, COMPLETEMENT MEUBLEES, CAFETERIA, CHAUFFAGE HUILE AIR CONDITIONNE. PRIX TOTAL 175,000. REVENU ANNUEL MINIMUM 34,000. COMPTANT REQUIS 50,000. ECRIRE CASIER 221 LA PRESSE. 96—70-3

Acheteurs — Attention

VOUS CHERCHEZ HOTELS, TAVERNES? CONSULTEZ LES IMMEUBLES ST-HUBERT ENRG.
R. DAIGNEAULT ET A. ST-ONGE, PROP.
1459 Bélanger DOllard 3022
96—70-20

HOTEL très moderne, situé dans centre industriel. Prix 90,000.00. Comptant 30,000.00. Quota 15,000 douzaines. Chauffage eau chaude, eau courante dans chaque chambre. Pour information, s'adresser HArbour 3876. 96—R

HOTEL environ 15 milles de Montréal, 25 chambres, grill 225 personnes, taverne très propre, bon quota de bière. Accepterais environ 30,000. comptant. Balance à discuter. Les Imm St-Hubert. 1459 Bélanger. DOllard 3022. 96—70-6

HOTEL genre taverne, banlieue Montréal. Bière 20,000 doz. Revenu par année 35,000. Prix 125,000. Comptant 30,000. Accepterais propriété. MArquette 4946 PLateau 5759. 96—71-2

HOTEL près Valleyfield, 10 chambres, grill, taverne. Construction brique. Très bonnes conditions. Système à l'huile automatique. Quota vérifié. Comptant raisonnable. Balance 5%. Inf.: Robert, FAlkirk 4144. 96—

HOTEL licencié, 25 chambres, Grill 300 personnes. Le tout parfait ordre. Route nationale. Situé 25 milles de Montréal. Acceptera 20,000. comptant, ou échange propriété à Montréal en acompte. Balance facile. MArquette 4252. 96—71-3

LIGHT LUNCH, repas, 10,500. Affaires 950. Comptant 5,000. VIctoria 4601. 96—72-3

LIGHT-restaurant, affaires 500. Bon bail. Toute offre raisonnable considérée. Faut vendre autre commerce. DeLanaudière, Villeray. VIctoria 5638. CAlumet 1412. 96—69-26R

LIGHT LUNCH dans Nouveau Rosemont. Pas d'appts. Entouré de 10 manufactures. Affaires 650.00 semaine. Réelle aubaine. 8,000.00. Moitié comptant. TUrcotte 6879. 96—8.9.12.13.14.15

LIGHT LUNCH coin rue, aubaine. YOrk 5125. 96—71-3 R

LIGHT-LUNCH, rue Amherst. Revenu $200, net par semaine. $10,000. Comptant 4,000. MArquette 4946. PLateau 5759. 96—71-2

LIGHT LUNCH à Pont-Viau, loyer 45.00. Bail 5 ans, 4800.00. MArquette 5618. 96—71-3

LIGHT LUNCH rue Demontigny Est, 3,500.00. MArquette 5616. 96—71-3

LINGERIE Avenue du Parc, prix 650. Loyer 55.00 mensuellement. MArquette 5618. 96—71-3

LINGERIE et vêtements sport, Ste-Catherine près Bleury. Poste très actif, loyer $200 mois, chauffé. Long bail si désiré. Prix $5,500, plus stock. Reed's, 4834 ave Verdun. YOrk 5558. 96—70-3

LINGERIE rue Beaubien, bien située, fixtures modernes, 4,500, inventaire. BElair 6158. 96—70-8

LINGERIE dames et enfants, cause maladie, 2357 Jean-Talon est, TUrcotte 7887. 96—60-10R

LOGIS de 6 pièces meublées avec commerce en avant, situé rue St-Hubert, commercial. Aucune offre raisonnable refusée, cause maladie. VIctoria 4319. 96—69-4

MAGASIN coupons et salon couture, rue commerciale, 5 pièces meublées arrière, Aubaine. DUpont 2270. 96—68-5 R

MAGASIN GENERAL
Ferronnerie, matériaux construction, peintures, viandes, épicerie ainsi que loyer pour bureau de poste, affaires l'an dernier $90,000.00 comptant, pas de crédit. Maison détachée, 5 pièces, terrain additionnel en plus. Prendrais comptant et propriété à Montréal au centre. Maurice Nadeau, Shawbridge, P.Q. 96—5.8.12.15.19.22.26.29

MAGASIN de tissus à la verge. TUrcotte 1219, CLairval 2951. 96—70-3 R

MAGASIN seconde main, ménage et meubles d'enfants. Très bien situé. Loyer 30.00 mois, chauffé. AMherst 9005. 96—70-3 R

MAGASIN de lingerie, bon emplacement, raisonnable. Cause: autre occupation. 300 Beaubien est. 96—71-2R

MAGASIN chapeaux. Aubaine, Ste-Catherine est. TUrcotte 2185. 96—71-3 R

MAISON, 28 chambres, 10,000.00. Loyer 150.00. Bien propre. MArquette 2761. 96—72-2

MAISON de chambres à vendre. Cause départ. MArquette 8422. 96—72-6 R

MAISON, 14 chambres, 14 lavabos, propriété, 10,000.00 comptant. HArbour 5902 96—72-2

MAISON de chambres avec propriété, St-Mathieu et Bayle, 9 pièces, chauffage huile. Aubaine. Les Imm. St-Hubert Enrg. 1459 Bélanger. DOllard 3022. 96—70-6

MAISON chambres, 21 pièces, bail 5, loyer 100.00, revenu 10,000.00 prix 14,500.00 comptant, FRontenac 9744. 96—70-3R

MAISON 20 chambres, rue St-Hubert, Demontigny, revenu 6,318.00. Système automatique. Petit comptant. HArbour 7934. 96—8.10.12.14.16.19.21

MAISON chambres 10 pièces, partie ouest, revenu, bail. CRescent 5259. 96—71-2

MAISON chambres avec propriété, 14 chambres, Rue St-André, 23,200.00. MArquette 5617. 96—71-3

MAISON de chambres 37 appts, rue Bishop. Revenu 21,000.00, Chambres avec douche, 15,000.00 comptant, balance échange. GLenview 2564. 96—69-4

MAISON de chambre, 25 chambres, revenu 200.00 par semaine, loyer 125.00 par mois, 10,000.00 comptant, PLateau 9443. 96—71-9R

MAISON chambres avec propriété, 18 chambres, 30,000.00. MArquette 5616. 96—71-3

MAISON chambres 9 pièces, St-Antoine. Loyer 50.00. Prix 2000.00. MArquette 5617. 96—71-3

MAISON chambres 9 pièces, loyer 60.00. MArquette 5618. 96—71-3

MAISON de couture établie, Clientèle de choix, central. Vendrais commerce. Loyer raisonnable. CAlumet 8782. 96—71-3 R

MAISON chambres rue Ontario, 15 pièces, revenu 117.00 par semaine. 6500.00. MArquette 5616. 96—71-3

MAISON chambres 14 pièces Mackay, Sherbrooke, 9000.00. MArquette 5619. 96—71-3

MAISON chambres 8 pièces, rue Mackay, 3500.00. MArquette 5618. 96—71-3

MAISONS de chambres, avec ou sans propriété, partie ouest 2500.00 et plus. UNiversity 6-3889. VEndôme 0545. 96—9.12

MAISON de chambres, 13 appts richement meublés, avec bail de 5 ans. Loyer 67.00 par mois. Revenu 91.00 par semaine. Information: HArbour 3876. 96—R

MAISON chambres avec propriété, rue Laval, 14 chambres, 17,500.00, MArquette 5618. 96—71-3

MAISON de chambres, 22 pièces, revenu $13,900.00 par année, située dans l'ouest, bail mai 1955. Prix $15,000.00. Comptant $10,000.00 ou offre. Appelez LAncaster 9053. 96—72-6

MAISON de chambres 9 pièces fermées, loyer 70, Ontario, Plessis. AMherst 4006. 96—72-2

MANUFACTURE de Pop Corn, gros et détail, vendant à magasins à chaîne, gros débit, vendrais avec petit comptant ou prendrais échange. DUpont 8970. 96—71-7 R

NOUVELLE pharmacie poste progressif, quartier construction, loyer bas. CAlumet 3141. 96—69-9

PERMIS de taxi ville de Montréal. S'adresser: 1212 Atwater. 96—

PHARMACIE ultra-moderne, nord ville. Informations. GRavelle 9361. Soir TAlon 8058. 96—

POUR jeune homme, contrat de pharmacie, avec Dodge 50, en très bonne condition. DUpont 1979, entre 6½ et 9 hres, soir. 96—70-4R

PROPRIETE louée en chambres, 11 pièces meublées, système de chauffage garage, en très bon état. Revenus 4020 par année Aubaine 22,000. C.-E. Dupras, 4336 ave Verdun, YOrk 0529. 96—69-4

QUINCAILERIE rue Laurier, 6800.00. MArquette 5618. 96—71-3

RADIO-TAXI LaSalle, entièrement équipé. TAlon 0732. 96—70-3R

RESTAURANT, 2,000., rue Sherbrooke ouest, gros revenus. VIctoria 1105. 96—

RESTAURANT, 3 appts chauffés, conditions faciles. Bon spot. 611 Fullum. 96—

RESTAURANT - épicerie, St-Vallier, affaires 450, 4 pièces arrière, faut vendre immédiatement, 3,300. FAlkirk 1596. 96—70-3

RESTAURANT-EPICERIE. Occasion. Bien situé, 2,800.00. Comptant 1000.00. MArquette 2761. 96—72-2

RESTAURANT-EPICERIE, 2 pièces, bien meublées. Comptant 2,500.00 HArbour 9646. 96—72-2

RESTAURANT avec logement, long bail ou avec propriété. Les Imm. St-Hubert Enrg. 1459 Bélanger, DOllard 3022. 96—70-6

RESTAURANT light lunch, 3 appts arrière près Mont-Royal, 3,500. comptant, Balance facile. Pouliot. LAncaster 2074. 96—72-2

RESTAURANT light lunch, pool room 2 tables, 2 pièces arrière. Aubaine. CHerrier 3851. 96—68-6 R

RESTAURANT snack bar, fermé soir et dimanche. Loyer 50.00 mois, avec 4 appts arrière. HOchelaga 0169. 96—72-3R

RESTAURANT épicerie, logement privé de 4 appts. YOrk 0756. 96—71-2R

96 Commerces à vendre

FRUITS ET LEGUMES EN GROS

SITUE 251 DES COMMISSAIRES. VENDRA EN BLOC OU PAR INVENTAIRE. HARBOUR 1247: SOIR HARBOUR 3490. 96—72-6R

RESTAURANT avec comptoir rafraîchissements, installation moderne, situé 1054 Laurier ouest ave du Parc. Faut vendre ou louera avec option d'achat. Long bail, loyer bas, offres autour de 4,000.00, vaut 12,000.00. HEmlock 6510. 96—72-2R

RESTAURANT snack bar, 2 appts arrière, bon prix pour argent comptant, faut vendre. 4732 Mentana. 96—68-6R

RESTAURANT, smallware, lunch, situé dans Ahuntsic, 2 appts. Affaires 1200.00 semaine. Cause maladie. Prix 10,000.00. Moitié comptant. TUrcotte 6879. 96—8.9.12.13.14.15

RESTAURANT-épicerie avec propriété d'un étage ou sans propriété, bon chiffre d'affaires, seul dans district. Pas d'agent. VIctoria 0031. 96—67-26

RESTAURANT light lunch, réelle aubaine, 5 appts arrière. Conditions faciles. FAlkirk 9996, après 6 heures. 96—71-3R

RESTAURANT avec logement, 1,000 chiffre d'affaires. Conditions faciles. AMherst 4549. 96—68-5R

RESTAURANT fontaine, rue commerciale. Très moderne. Valeur 15,000. pour 7,500. MArquette 4946. PLateau 5759 96—71-2

RESTAURANT, épicerie, 3 appts, bon chiffre d'affaires, $3,500.00. Conditions faciles. S'ad. 7556 Chateaubriand. 96—71-2R

RESTAURANT light lunch avec de l'épicerie, 2200. comptant. Conditions faciles. Logement arrière, 1858 Dufresne. 96—71-3R

RONDE de pain. Très bon marché. Cause maladie. Aucune offre refusée. VIctoria 6744. 96—71-2 R

SALLE à manger, rue Ste-Catherine est, affaires $1,000.00 semaine, loyer $100.00 chauffé, bail 10 ans. Prix $8,500.00. LAncaster 9053. 96—72-6

SALON de barbier à Verdun, 3 chaises, bon chiffre d'affaires. Bail de 5 ans. Prix 2500. C.-E. Dupras, 4336 ave Verdun, YOrk 0529. 96—69-4

SALON coiffure avec équipement et 4 appts arrière. Loyer bas. Bon chiffre d'affaires. Etabile depuis 17 ans. Sacrifice cause santé. Jour: CLairval 4367. Soir: TUrcotte 8003 96—71-3R

SALON de coiffure à vendre, cause maladie, situé dans l'édifice de l'hôtel Granby, à bon compte. S'adresser au Studio Margot Enrg., 35 rue Principale, Granby. Tél. 2732. 96—68-9

STE-CATHERINE-Bleury, 10 pièces, bon revenu, 4,500. BElair 6158. 96—70-8

SNACK bar situé dans quartier des affaires. Bon chiffre d'affaires, bail 8 ans, 65.00 mois. Ouvert 7 hres A.M. à 7.30 hres p.m. Cause départ. Offre raisonnable prise en considération. Contrat avec certains édifices environnants. 320 Craig est. MArquette 0460. 96—70-6R

SNOWDON salon coiffure, installation moderne. Prix modique. ELwood 3535. 96—69-5 R

STATION SERVICE, 700,000 gallons, 300,000. chiffre d'affaires, VIctoria 7779. 96—70-3

TAVERNE, cause maladie, 150.00 mois, chauffée. BElair 0401. MArquette 0810. 96—68-6

TAVERNE, Lewiston Maine, affaires 700.00 à 800.00 semaine, 50% de profit net. Comptant 10,000. GLenview 2564. 96—69-4

TAVERNE 67 tables, quota 1,300 barils. Sacrifiera 115,000.00. TAlon 1386. 96—12.14.16.19.21.23.26.28.30

TAVERNES, différents centres, avec, sans propriété. 25,000 comptant. TAlon 1386. 96—12.14.16.19.21.23.26.28.30

TAVERNE, central, 780 barils, bail 5 ans 125. HArbour 3566. 96—70-8

TAVERNE, 1,500 barils, long bail. Prix 150,000. pour taverne seulement — Comptant requis environ 80,000. Considérerais offres sur la propriété en plus. Les Imm. St-Hubert. 1459 Bélanger. DOllard 3022. 96—70-6

TAVERNE 15,000.
COMPTANT OU ECHANGE DANS VILLE INDUSTRIELLE, 30 MILLES DE MONTREAL. 480 BARILS. PRIX 45,000. ACCEPTERA PROPRIETE A MONTREAL EN ACOMPTE. MARQUETTE 4252. 96—71-3

TAXI Ford 51 vétéran, contrat permis, assurance mai, 3,000.00. FAlkirk 4672. 96—72-2 R

TAXI, licence de St-Michel, aucune offre raisonnable refusée. BElair 9108, après 6 heures. 96—71-2 R

TAXI Ford 1952, pratiquement neuf, avec contrat LaSalle. VIctoria 3581. 96—70-5R

TAXI Diamond, contrat, meter et permis, à vendre 1,200.00. Après 7 heures: FRontenac 0857. 96—72-2

TAXI Vétéran Pontiac 52, comme neuf, tout équipé, avec meter électrique, 1,000.00 comptant. Balance termes. Après 6.30 soir. GRavelle 2100. 96—71-3 R

TRES intéressant. Immenses possibilités. Tél.: DUpont 2147. 96—69-21

VALET service, Notre-Dame des Victoires, bon chiffre d'affaires 5,000. MArquette 5619. 96—71-3

97 Commerces demandés

ABSOLUMENT vrai, clients, tous genres commerces, ville, campagne. HArbour 5268. 97—10.12.14.16.17.19.21.23.24.27 R

ABSOLUMENT besoin maisons de chambres et commerces. AMherst 4006. 97—72-2

ABSOLUMENT besoin. Maison chambres, restaurants, light lunch ou autres commerces. Vente rapide. Pouliot LAncaster 2074. 97—72-2

ACHETERAIS MAISON DE CHAMBRES D'UN PARTICULIER. HARBOUR 6428. 97—70-20

ACHETERAIS taverne, moitié comptant. Soir Messier. FRontenac 1559. 97—71-2R

ACHETONS tous genres commerces, ville, campagne, payons comptant. FRontenac 7712. 97—69-26R

ACHETERA maison chambres avec ou sans propriété. Comptant. TRenmore 2918. 97—65-25

ARGENT Htel, taverne, club. CAlumet 5823. 97—70-3

AVONS plus de cent clients sérieux intéressés à acheter maison de chambres, 8 pièces ou plus, transaction rapide et confidentielle. Appelez LAncaster 9053. 97—72-6

DISPOSE 25,000.00 à 50,000.00 pour commerce payant, hôtel, théâtre, taverne ou autre affaire intéressante. Ecrire 8895 Chateaubriand, Montréal. DUpont 6673. 97—8.10.12

JE cherche commerces. Qu'avez-vous à offrir. DUpont 8970, soir. 97—71-7 R

98 Occasions d'affaires

Epicerie licenciée

et boucher, située tout près de Montréal et dans une municipalité progressant rapidement, magasin très bien équipé avec un chiffre d'affaires de $5,000.00 par semaine. Vente de 350 doz. de bière par semaine. Bail jusqu'en 1959, loyer mensuel de 112.50 stock de $10,000.00 garanti. Très belle opportunité. Comptant requis $12,000.00 ou échangera pour une propriété.

"DISCUTONS-EN"
WILDER BERMINGHAM
LAncaster 8114 1465 rue Bleury
A. Knapp
98—72-3

Voulez-vous vendre votre taverne?

Nous avons des acheteurs sérieux prêts à payer comptant $50,000.00 à $100,000.00. Evaluation faite sans obligation.

"DISCUTONS-EN"
WILDER-BERMINGHAM
LAncaster 8114 — 1465 rue Bleury
A. Knapp
98—8.9.10.12.17

ARGENT à disposer pour prêter en 2e ou 3e hypothèque, on financera personne en mauvaises affaires. GRavelle 1790. 98—72-2

COMPAGNIE DE LIQUEURS DOUCES
Territoire sous franchise exclusive. 1,200 magasins à servir toutes les semaines .80 profit par caisse. Possibilités 100,000 à 150,000 caisses annuellement. 5611 Dunmore. EXdale 9295. 98—72-6

DISTRIBUTEURS automatiques de boules de gommes et boules de gomme disponibles à bas prix. D. Smiley BElair 9719 98—59-26R

REGLEMENT succession. Manufacture équipée. Balais et vadrouilles. Véritable occasion, conditions faciles. Voir pour croire. DUpont 1477. 98—70-3

SALLE de quilles, 16 allées, avec restaurant avec bail, vente immédiate, les deux rapportant bien, considérerais offre avec comptant raisonnable. Permission de visiter en tout temps en signalant BElair 1139. 98—67-6R

98 Occasions d'affaires

ENTREPRENEURS DEMANDES

CONFECTION DE SALOPETTES, CULOTTES JEANS, COSTUMES LAVABLES EN COTONNADE POUR ENFANTS. TRAVAIL A L'ANNEE. SEULES DES PERSONNES POSSEDANT DIX MACHINES OU PLUS SONT PRIEES D'ECRIRE A 364 AVE DES PINS EST. 98—70-3R

TAXI Diamond, Dodge 1952 avec permis de la ville, facilités de paiement. DExter 1513. 98—69-6 R

98-A Occasions d'aff. deman.

JE FOURNIS une partie de l'argent nécessaire pour commercialiser votre idée ou proposition d'affaires. Réponse strictement confidentielle. Argent requis et détails, à Case 193, La Presse. 98A—69-4 R

MARCHANDISES tous genres quantités, palera comptant. Canadian Utilities. MArquette 6338 98A—65-25

99 Associés demandés

DEMANDE associé possédant 12,000 pour opérer hôtel dans le nord. GRavelle 9361. 99—

105 Personnel

POURQUOI vous tracasser avec vos dettes? Confiez-les à Credit Finance Co., 660 ouest Ste-Catherine, ou 6847 St-Hubert. Faites une liste de tout ce que vous devez et voyez Credit Finance Co. dès aujourd'hui. 105—65-25

107 Studio de danse

DANSEZ élégamment rumba, samba Park Dance Studio. Mlle Pagé. CALUMET 7040. 107—65-25

108 Education

ANGLAIS, français, dactylographie, sténographie. Jour, soir, filles, garçons. Ouverture des cours 12 janvier. LAncaster 5318. 108—65-25

ATTENTION! Conversation anglaise rapide et sûre. Comptabilité moderne. Cours classique, scientifique, commercial. Institut Alie, 275 Sherbrooke est. HArbour 6434. 108—65-25

COLLEGE René, cours privé, correspondance, jour, soir, anglais, comptabilité, dactylographie, sténographie, cours commercial. Enfants acceptés. 3693 Sainte-Catherine est. FRontenac 4826. 108—65-25

CONVERSATION anglaise, française, espagnole, allemande, italienne, russe, par professeur diplômé et expérimenté de Paris. Cours spéciaux pour nouveaux Canadiens S'adresser Blei, 1465 Mackay, ou téléphoner BElair 4745. 108—68-26

ECOLE FRANÇAISE
privée, Michel Van Schendel, licencié de la faculté de droit de Paris, et Adèle Van Schendel, licenciée, philosophie. Cours élémentaire, classique plus économie, politique. Spécialité d'accélération. VEndôme 7498. 108—7.9.10.12.14.16 R

111 Coiffeuses

EXPERTE en coiffure avec clientèle. 2025 Bleury. 111—70-3 R

113 Ecole de métier

APPRENEZ UN METIER

Initiez-vous à un métier de votre choix. N'enviez pas vos amis qui réussissent. Faites comme eux, informez-vous dès maintenant sur nos cours donnés en pratique.

1—AUTO-MECANIQUE
2—DEBOSSAGE
3—SOUDURE A L'ELECTRICITE OU A GAZ
4—SOUDURE A HAUTE PRESSION
5—SOUDURE HELIARC
INSCRIPTION MAINTENANT
6—REFRIGERATION PRATIQUE
7—MACHINISTE

Il y va de votre intérêt de consulter notre directeur M. Théroux qui par sa longue expérience saura vous guider vers un meilleur avenir.
Cours du jour et du soir
Pour informations
écrivez, téléphonez ou venez à

COURS DES METIERS

ECOLE THEROUX
OUVERT DE 9 A.M. A 9 P.M.
4284 DELAROCHE — FAlkirk 8325
113—65-25

APPRENEZ UN METIER

chez vous ou à l'Ecole même

COURS DONNE EN FRANÇAIS
1 Mécanique
2 Soudure
3 Débossage
4 Radiopratique
5 Réfrigération
6 Machiniste
7 Blue Print et dessin mécanique
8 Electricité

Envoyez-moi sans obligation plus de détails sur Cours no ( ) Cours du jour ( ) Cours du soir ( ) Cours par correspondance ( ).

Nom ....
Adresse ....
Ville ....

1ère LEÇON GRATUITE
ECOLE AVIRON LIMITEE
Cours de Métiers
384 ouest, Sherbrooke, Montréal
Tél.: HArbour 7573
113—3.5.7.10.12.14.17.19.21.24.26.28.31

APPRENEZ A CONDUIRE
Auto double conduite. Ecole Fédérale. 1621 Saint-Denis. BElair 2881. 113—65-25

APPRENEZ métier de barbier, conditions avantageuses, succès assuré. Demandez Mme Niding, présidente. 1013 St-Laurent. 113—65-25

114 Agents vendeurs

AGENTS commerciaux demandés pour vente champagne, vins fins et produits français de grande qualité Marizier, 35 rue du Rocher, Paris 114—68-5

AVENIR ASSURE
Hommes ou femmes. Une organisation canadienne a besoin de bons vendeurs avec ou sans expérience pour vendre plusieurs item qui défient toute compétition. Si vous êtes ambitieux et travaillant nous vous garantissons 100.00 et plus par semaine. Se présenter le matin entre 10 hres et midi 4620 Boyer 114—71-19

AVEZ-VOUS songé à tout l'argent que vous pouvez faire dans la vente. Nous vous offrons haute commission pour vendre cosmétiques réputés. Chance d'avancement, territoires illimités, ligne connue par tout le Canada, avantages nombreux. Adressez-vous sans tarder à Doraldina Cosmetics 1600 de Lorimier. CHerrier 7211. 114—70-3R

AGENTS d'immeubles, ville ou campagne, Auto nécessaire. MArquette 2761. 114—72-2

AGENTS d'Immeuble avec automobile. Homme actif peut faire très gros salaire. Inf. Simard. FAlkirk 4555. 114—

A LOUER machines domestiques de manufacture et spéciales 95-96, etc. 5.00 et plus par mois. 76 Van Horne. DOllard 7993. 114—65-25

BEAUX districts vacants pour la vente des Produits Rawleigh. Belle occasion pour hommes sérieux. Pas de capital requis. Un bon nombre de détaillants font des profits de $4000. à $6,000 et plus par année. Ecrivez immédiatement: Rawleigh's Dept. A-568-216, Montréal. 114—5.12.19.26

$14 DE COMMISSION
Payables immédiatement pour vente d'articles en aluminium à prix populaire. Termes faciles. 4416 St-Laurent, le jour de 3 à 6. Leo Guttman. 114—71-6

EXCELLENTE opportunité pour homme désirant se créer un avenir sur débit d'assurance-vie. Salaire de base et commissions. Chance de 100.00 et plus hebdomadairement. Cours et entraînement. Ecrire à G. Perreault, 5923 Chabot. 114—71-2

GERANT ou gérante par tout le Canada, avec expérience de vente par démonstration pour nouveaux produits de beauté au Canada. Personne compétente seulement. Ecrire 420 Mt-Royal est. Montréal 34. 114—65-15R

HOMME ou femme pour bureau d'immeuble expérience ou non avec auto. 6953 St-Denis. 114—

JEUNE compagnie progressive s'occupant de la vente et du service de machines de construction demande représentants d'expérience pour l'est du Québec et le Lac St-Jean avec bureau principal à Québec. Salaire et commission plus dépenses, excellentes possibilités d'un revenu élevé pour hommes compétents. Ecrire en anglais à Case 1541 La Presse mentionnant tous détails concernant l'âge, l'expérience et le salaire actuel.

JOBBERS voyageurs, vendez smallwares sur cartes. Gros profits. Visitez salles d'échantillons ou demandez liste Specialties Trading, 3542 Ste-Catherine est. 114—72-6R

MANUFACTURIER de la plus fameuse machine à coudre, maintenant établi au Canada, offre à des vendeurs ambitieux très bonne commission comme travail partiel ou plein temps, pour entrevue, appelez DOllard 2223. 114—70-6R

MANUFACTURIER fournitures de bureaux pour industries et bureaux, recherche vendeurs pour Montréal, Québec et Cantons de l'Est. Postulants seront entraînés. Salaire, commission, dépenses auto, hospitalisation. Ecrire en anglais à case 1461 La Presse. 114—71-2R

$13.00 par vente. Commission payée immédiatement sur la vente d'ustensiles de cuisine qui se vendent moyennant $1.00 comptant, $1.00 par semaine. Hommes demandés pour vente de porte en porte. 3822 St-Laurent. 114—72-5 R

POUR distribuer 250 produits dans territoires protégés. Hommes, femmes, demeurant dans Cantons de l'Est. Ecrivez immédiatement: Produits Homah, 803 Rachel est. 114—71-6R

114 Agents vendeurs

9 VENDEURS DE PUBLICITE POUR Montréal, Québec, Trois-Rivières et Rive-Sud

Selon mode de rémunération actuel, un bon vendeur se créera un revenu annuel de $7,800.00.

Conditions requises: être âgé de 40 à 65 ans. En bonne santé. Avoir au moins 12 ans d'expérience comme vendeur. Avoir automobile. Bonne apparence, pouvant fournir police de garantie.

Cette annonce n'est pas une proposition vague et toute négociation sera confidentielle. Une agence de publicité a commandité cette annonce. Ecrire Case 1561 La Presse, Montréal. 114—71-2

VENDEURS

Peut-être que l'année 1953 sera votre année chanceuse. Pourquoi pas commencer l'année avec nous. On ouvre une nouvelle succursale à Montréal. L'opportunité de votre vie est à votre porte. Allez-vous refuser d'y répondre? Si vous possédez les qualifications suffisantes: âge 25 à 45 ans, honnête, travaillant, références des cinq dernières années et êtes prêts à commencer immédiatement, une automobile un avantage. Avons aussi besoin d'un homme avec expérience dans l'organisation pour prendre charge de notre nouveau bureau. Présentez-vous mardi à 2 heures précises à 4570 St-Denis, chambre 9. 114—R

GERANT DEMANDE!

Belle opportunité!

UNE IMPORTANTE COMPAGNIE AVEC BUREAU A TROIS-RIVIERES A UNE VACANCE POUR UN JEUNE HOMME AYANT DES APTITUDES DE GERANT.

DOIT ETRE ENERGIQUE ET APTE A DIRIGER LES HOMMES.

EXPERIENCE DE LA VENTE DIRECTE. A TEMPERAMENT. NECESSAIRE.

APPELER CALUMET 3904 POUR RENDEZ-VOUS. 114—71-2

TRES SPECIAL

Vendeurs bilingues pour visiter commerçants de tous genres. Doivent avoir expérience en publicité et impression. Tél. HOchelaga 0965. 114—8.12R

VENDEURS

Cherchez-vous à augmenter vos revenus. Nous avons des ouvertures dans la vente de la plus belle ligne de réfrigération au Canada. Expérience non essentielle. Faites application par lettre donnant vos qualifications à Case 211 La Presse. 114—70-3R

GAGNEZ $200

par semaine en vendant des montres de qualité à prix populaire à votre propre compte. Catalogue illustré envoyé sur demande (prix 25c déduit sur votre première commande). Nu-Life Watch Service, P.O. Box 126, Station "H" Montréal, P. Qué. 114—65-25

VENDEUR

Importante maison produits optiques. Faut être bien introduit, bilingue et avoir références. Prière d'écrire, donnant expérience et références, à case 1586 La Presse. 114—72-6

VENDEUR D'APPAREILS ELECTRIQUES

Cours complet disponible. Pas de sollicitation. Agé de 21 à 30 ans, possédant auto, salaire et commission. 5421 Ave du Parc. 114—71-4R

VENDEURS

demandés pour vente de télévision de marque réputée. Salaire et commission. HUnter 8-7111. 114—72-2R

OCCASION D'AVENIR
Manufacturier classé AAA1 cherche vendeurs bilingues possédant auto de modèle récent pour parcourir nos territoires de Montréal. Nous manufacturons une grande variété de matériaux de construction exclusifs vendus aux entrepreneurs, industriels et institutions. Faut posséder record vérifiable et connaître la construction. Emploi permanent, territoire exclusif et commission unique assurant un revenu plus haut que la moyenne. Ecrire en anglais à Robert W. Smith, 280, Lagauchetière est, Montréal. 114—9.12.14

PLUS d'argent comptant cet hiver. Vous pouvez vous assurer un bon revenu en prenant des commandes de poussins canadiens approuvés d'un jour ou évolués, provenant d'un couvoir canadien connu, faisant affaires depuis 35 ans. Vos voisins sont des clients possibles. Annonce dans votre journal local avec votre nom. Bonne commission. Ecrivez aujourd'hui à case 1440 la Presse. 114—

REPRESENTANT DEMANDE
Pour visiter restaurants, hôtels, boulangeries, institutions. Produits alimentaires d'usage quotidien. Généreuse commission. Pour entrevue: M. Leavitt, 401 St-Vincent. BElair 3298. 114—71-3 R

REPRESENTANT, Québec et Maritimes, distributeur d'articles photographiques. Ne se présenter que si hautement qualifié. Indiquer emplois précédents et actuel. Discrétion assurée. Case 240. La Presse. 114—71-3R

USTENSILES de cuisine en acier inoxydable disponibles à vendeurs porte en porte. 3822 St-Laurent. 114—9.12.13-R

VOILA l'occasion messieurs, vendeurs demandés chez Bibeau Signs, enseignes renommées, avec grosse commission. 2147 De Lasalle. TUrcotte 3883. 114—70-3 R

VENDEUR DE CONFISERIE
Vendeur bilingue expérimenté pour manufacturier de confiserie de Montréal pour visiter les "jobbers" et les magasins à chaîne dans Montréal seulement. Case 1557 La Presse. 114—70-7 R

VENDEURS expérimentés pouvant vendre tout accessoire de maison, linge pour enfants, femmes, hommes, accessoires électriques, télévision. Pour appartements, appelez gérant des ventes, Steve Gratton CAlumet 3076 entre 7-9 p.m. 114—47-26

VENDEUR bilingue pour machines à coudre. Salaire et commission. Singer Sewing Machine Co., 5714 Sherbrooke ouest. 114—70-3 R

VENDEUR de cadeaux, bilingue, pour ville de Montréal. Bonne commission et compte de crédit. Homme d'expérience. 420 ouest, Lagauchetière, chambre 706. UNiversity 6-5096. 114—8.9.12 R

VENDEURS, salaire assuré 100.00 par semaine. Faut avoir auto Après 5 p.m. DOllard 9949. 114—72-3R

VENDEURS domicile, campagne, produits pharmaceutiques. 551 Ontario Est. HArbour 4885. 114—71-3 R

VENDEUR expérimenté possédant contacts, demandé pour placer gants, bas, chandails, sous-vêtements, etc. Bonne commission. Préférence à candidats habitant Gaspé, Beauceville, Québec et prov. d'Ontario. Références requises. Ecrire à 2131 Old Orchard No 1 Montréal. 114—71-2 R

VENDEUR demandé pour travailler sur la route dans l'Abitibi, devra s'installer à Amos, auto fournie, ligne connue de meubles, poêles, accessoires électriques. Salaire et commission. Ecrire case 1543 La Presse, mentionnant âge, expérience et références. 114—70-3R

VENDEUR demandé pour travailler dans un magasin de meubles à Amos. Salaire et commission. Ecrire case 1543 La Presse, mentionnant âge, références et expérience.

VOYAGEURS d'expérience dans les bonbons, etc., ayant déjà de bonnes relations avec tous les grossistes et jobbers de Montréal. Salaire, dépenses, boni. Inutile de se présenter si non qualifiés. Pour appointement, téléphonez M. Blouin, Hôtel DeLaSalle, lundi et mardi. 114—70-3R

VOYAGEUR bilingue pour grossiste en cigarettes, tabac et bonbons. Venir soi-même. 6220 Somerled. 114—68-6R

VOYAGEUR en produits médicaux au détail, visitant médecins et hôpitaux à Montréal. Maison bien connue de produits pharmaceutiques éthiques. Splendide occasion. Salaire, commission, boni, plan de pension, allocation pour auto. Ecrire à case 1575 La Presse 114—71-2

VOYAGEUR, jeune homme bilingue avec expérience dans la vente pour clientèle de modes dans maison sérieuse. Donnez détails sur emploi précédent en écrivant à case 236 La Presse. 114—71-2 R

VOYAGEUR EXPERIMENTE DANS MARCHANDISE SECHE POUR LA PROVINCE DE QUEBEC. APPELER CRESCENT 8874 114—45-26 R

115 Hommes demandés

A CELUI QUI DESIRE UN EMPLOI STABLE OU UN COMMERCE PAYANT. L'INSTITUT TECCART OFFRE UN COURS DE TELEVISION COMPLET.
On vous enverra un prospectus et la première leçon gratuitement. Faites-en la demande maintenant donnant votre nom par téléphone. Pour informations: FAlkirk 3095 ou 3155 Hochelaga, Montréal.
115—2.5.7.9.12.14.16.19.21.23.26.28.30

AGENTS d'immeubles, avec ou sans expérience, ayant auto. HArbour 3007 115—72-6

AMATEURS demandés pour concours d'amateurs chanteurs ou instrumentistes, acrobates, danse, comédiens, beaux prix à gagner. Informations M. René Bourbonnais. Tous les lundis et vendredis soirs entre 8.30-10 hrs. Hotel Aviation, St-Hubert, ORléans 5-0024. 115—R

115 Hommes demandés

SUCCES AVENIR INDEPENDANCE

SI VOUS POSSEDEZ CES TROIS INTENTIONS ET QUE VOUS SOYEZ UN HOMME AMBITIEUX, N'AYANT PAS PEUR DE L'OUVRAGE ET QUE VOUS VOULIEZ VOUS ASSURER VOTRE AVENIR, J'AI EN PLEIN CE QUE VOUS CHERCHEZ.

VOUS

VOUS CREUSEZ PEUT-ETRE LA TETE DEPUIS UN CERTAIN TEMPS AFIN DE TROUVER QUELQUE MOYEN QUI VOUS PERMETTRA DE SURMONTER LA COTE ET DE PROCURER A VOTRE FAMILLE OU A VOUS-MEME L'AISANCE NECESSAIRE. VOUS AVEZ ICI UNE OPPORTUNITE DE FAIRE AU DELA DE

$150.00 PAR SEMAINE

QUE VOUS SOYEZ SORTIS DE L'ECOLE TRES JEUNES, QUE VOUS SOYEZ MARIES OU CELIBATAIRES, JE NE M'EN SOUCIE PAS. J'AI ICI DES ANCIENS BARBIERS, DES BOUCHERS, DES BUCHERONS, DES PLOMBIERS, DES POLICIERS, DES CHARPENTIERS, ETC. COMME VOUS VOYEZ, CE NE SONT PAS TANT LES GRANDS DIPLOMES QUI M'INTERESSENT, COMME L'ESPRIT DE TRAVAIL.

SI VOUS ETES AMBITIEUX,
JE VOUS DONNE RENDEZ-VOUS
MARDI MATIN
A 10.30 HEURES PRECISES
CHAMBRE 418, EDIFICE AMHERST
1010 EST, RUE STE-CATHERINE
MONTREAL
115—

COMMIS VETEMENT

MERCERIE POUR HOMMES, GARÇONS. POSITION PERMANENTE POUR HOMME TRES QUALIFIE ET EXPERIMENTE. FAUT ETRE BON VENDEUR POSSEDANT BONNE APPARENCE ET BILINGUE. SE PRESENTER ENTRE 4.30-6.00 HEURES. 6873 ST-HUBERT 115—9.12.13R

HOMMES DEMANDES

Pour étudier et devenir EXPERTS en mécanique automobile et DIESEL.
COURS FRANÇAIS
TERMES FACILES
Chicago Vocational Training
65 Jean-Talon Ouest
Montréal, P.Q. — BElair 1119.
Bureau ouvert tous les soirs jusqu'à 9 heures.
115—2.3.5.7.8.9.10.12.13.14.15.16.17.19.20.21.22.23.24.26.27.28.29.30.31

VENDEUR DE CHAUSSURES

Parfaitement expérimenté, bilingue, demandé immédiatement, pour magasin de l'est, souliers pour hommes et femmes seulement, emploi permanent, excellent salaire. Discrétion absolue assurée. Ecrire à Case 1567 La Presse. 115—71-2R

ASSURANCE

COMPAGNIE D'ASSURANCE OFFRE EMPLOI A JEUNE HOMME, 17 A 19 ANS, INSTRUCTION ECOLE SUPERIEURE, SALAIRE $125 PAR MOIS PLUS FONDS DE PENSION AUX FRAIS DE LA COMPAGNIE. CANDIDAT DOIT ETRE BILINGUE. ECRIRE EN ANGLAIS A CASE 200 LA PRESSE. 115—8.10.12

CHEF EXPEDITEUR

Ayant expérience industrie de la couture, pour importante manufacture vêtements sport pour dames. Homme très compétent pour diriger service d'expédition. HOchelaga 2515. 115—71-3R

MECANICIEN DE CAMIONS

Mécanicien de 1ère classe, bonnes références exigées. Faire application à 1551 Centre. 115—69-6R

TAILLEUR DE CUIR

DANS LA CHAUSSURE — TRAVAIL DE NUIT
Heures 7 p.m. à 2 a.m. S'ad. Gay Walker Shoe Co., 2225 av. Bennett. 115—71-2R

CHAUSSURES

Homme d'expérience sur numéro 5 bed toe laster demandé. M. Dion. Tétrault Shoe Ltée, 2251 Aird. 115—71-3R

APPRENEZ métier de soudeur et gagnez 1.80 et plus de l'heure. S'adresser Ecole A.B.C., 1839 Nicolet ou informations: AMherst 0875 115—58-25

APPRENTI TAILLEUR DEMANDE POUR LA CRAVATE ET LA ROBE DE CHAMBRE. LA CIE TULIPE LIMITEE. 4360, RUE IBERVILLE. 115—70-3

APPRENTIS soudeurs. Apprenez soudure gaz et électricité. Informations: FAlkirk 8272. 115—65-25

ASSISTANT-COUPEUR dans costumes pour dames. 4505 Delanaudière. 115—72-3R

AVEC ou **SANS** expérience, comme employé ou associé, pour bureau immeuble, longtemps établi. Devra avoir automobile. GRavelle 1790. 115—72-2

AVONS besoin de 2 hommes immédiatement entre 21 et 40 ans. Expérience de vente non essentielle. Aucun déboursé, aucune livraison. S'adresser à 350 St.-Roch, arrière de la gare Jean-Talon par la rue Durocher entre 9 h. et midi demain matin et demander M. Bannon. 115—72-4

BARBIER d'expérience demandé. Position permanente. 1045 St-Zotique. 115—71-2 R

BONS vendeurs de pain avec licence chauffeur. Doivent fournir 50.00 dépôt. Dubeau & Goulet, 2350 Bourbonnière. 115—67-6R

BOUCHER bilingue expérimenté, bon salaire. Thow Bros, 1187 St-Laurent. PLateau 9935. 115—R

BOUCHER d'expérience, inutile de se présenter sans expérience, ouvrage permanent. 202 Ste-Catherine Est. 115—70-3R

CAMIONNEUR
Jeune homme environ 25 ans, camion de livraison à panneau. Livraison et cueillette aux magasins de détail en ville pour le compte de distributeurs en gros de magazines. Faut parler anglais, avoir une mise soignée et une bonne écriture. Emploi stable à homme sérieux. 2210, av. Beaconsfield. 115—70-3 R

CAMIONNEUR bilingue pour livraison locale, emploi permanent, bon salaire. Ecrire casier 1542 La Presse 115—70-3 R

2 CHAUFFEURS livreurs demandés pour service de toilette. J. P. Drolet. 5825 Fullum. 115—72-2R

CHAUFFEUR expérimenté, taxi Diamond. TAlon 2320 jusqu'à 9 p.m. 115—72-6R

CHAUFFEURS demandés pour conduire taxi Diamond. Salaire et commission. S'adresser 1237 Osborne. 115—70-26

CHAUFFEUR bilingue ayant expérience tuyaux d'eau, chauffage à l'huile, chaudières. Références d'emploi précédents Se présenter au bureau du personnel, angle Metcalfe et Burnside, ou par lettre écrite à la main, donnant tous détails touchant expérience, adressée à case 241 La Presse. 115—72-3R

CHAUFFEURS demandés connaissant les quatre coins de la ville, doivent être âgés de plus de 25 ans. S'adresser 1230 St-Timothée. 115—70-5

CHAUSSURES
Rougher avec expérience, bonnes conditions, travail permanent. Natwil Shoe, 2085 St-Timothée. FAlkirk 7537. Le soir M. Fournier, CHerrier 4014. 115—70-4 R

CHAUSSURES
Monteur avec expérience, bonnes conditions, travail permanent. Natwil Shoe, 2085 St-Timothée. FAlkirk 7537. Le soir M. Fournier, CHerrier 4014. 115—70-4 R

CHEF, ayant références, pour camp d'été pour 250 enfants, à compter du 15 juin. Ecrire à Case 1569, La Presse. 115—71-3R

115 Hommes demandés

NOUVELLE USINE

UNE ENTREPRISE NATIONALE
DEMANDE DES
OUTILLEURS FAISEURS DE JAUGES
INSPECTEURS DE TRACES
INSPECTEURS DE JAUGES
AFFUTEURS DE COUTEAUX
OPERATEURS D'ALESEUSES
GRAVEURS DE MATRICES
INGENIEURS EN PROCEDES DE PRODUCTION
INGENIEURS EN PRODUCTION MECANIQUE
DESSINATEURS D'EQUIPEMENT POUR LA PRODUCTION
INGENIEURS EN METHODES
INGENIEURS EN PROJETS

SEMAINE 58 HEURES AVEC SURTEMPS APRES 40 HEURES. SENIORITE. CONDITIONS IDEALES DE TRAVAIL.

POUR ENTREVUE S'ADRESSER A
426 ST-SULPICE
LUNDI AU VENDREDI
12 AU 16 JANVIER INCLUSIVEMENT JUSQU'A 8 P.M.
115—72-5

CHEF COUPEUR

Lingerie pour dames
DOIT ETRE PLEINEMENT EXPERIMENTE DANS LA LIGNE ET AVOIR DE TRES BONNES REFERENCES. BON SALAIRE. MONSIEUR GIRARD, REVELON LINGERIE, 7255 ALEXANDRA, NORD JEAN-TALON. 115—68-10

AJUSTEUR COUPEUR

De grande expérience dans la séparation et l'ajustage dans atelier de coupe, manteaux d'enfants. Belle occasion à homme compétent. Emploi stable. M. Gérald, 5700 Iberville. 115—71-3R

Vendeurs - Livreurs

FAUT AVOIR EXPERIENCE DE LA VENTE DE PAIN ET GATEAUX EN GROS. ETRE BILINGUES. EXCELLENTE OCCASION A PERSONNE QUALIFIEE. RICHSTONE BAKERIES INC., 4222 ST-LAURENT. 115—72-3 R

TAILLEUR

POUR ALTERATIONS DE VETEMENTS POUR HOMMES. EXPERIENCE DANS LA VENTE ESSENTIELLE. BILINGUE. BON SALAIRE. POSITION PERMANENTE. REFERENCES. GROVER'S, 1411 AMHERST. 115—70-3

JEUNE HOMME

Age de 20-24 ans, comme caissier pour service de pièces d'auto. Doit avoir fait son "high school". Mise soignée et homme ambitieux, bilingue. Avancement selon compétence et mérite. Bonne chance d'avancement. Ecrire Case 1555 La Presse. 115—70-3R

MESSAGERS

demandés pour livrer télégrammes, doivent connaître la ville, avoir bicycle. S'adresser 211, St-Sacrement. 115—70-6R

CHAUSSURES

Pulling over expérimentés, bon salaire. S'adresser L. H. Packard Co. Ltd. 4320 Boyce, le soir, A. Simoneau, TUrcotte 4439. 115—71-2R

DETTES PASSIVES

Commis bilingue pour grand hôtel en ville. Donner âge, expérience, numéro de téléphone et salaire désiré à Case 235 La Presse. 115—71-2R

COMMIS-épicier demandé avec expérience. Pour appointement appeler CHerrier 5533. 1267 Gilford. 115—72-3 R

COMMIS de comptoir 35 à 45 ans expérimenté dans quincaillerie et plomberie, position permanente, bon salaire à homme sérieux. 15 Blvd Taschereau. Pont-Viau. 115—70-3 R

COMMIS pharmacien d'expérience, service ½-⅔, bon salaire. Pharmacie Martineau, 4348 St-Denis. 115—70-3

COMPTABLE agréé demande étudiants parfaitement bilingues, junior ou intermédiaires, suivant cours conduisant au C.A. PLateau 8486. 115—7.9.12 R

CONCIERGE demandé avec expérience pour 80 logements. Appelez AMherst 3872. 115—71-3 R

CONTREMAITRE dans les manteaux pour dames. VIctoria 7572. 115—71-2 R

CONTREMAITRE, journaliers pour entrepreneur en construction, expérience requise dans travaux de béton. Appeler EXdale 3626. 115—71-2R

CONTRACTEURS demandés dans robes de coton, ouvrage à l'année. S'adresser immédiatement. Little Daisy Dress, 5170 Henri-Julien, 3e étage. 115—9.12.13 R

COUPEUR EXPERIMENTE POUR MANUFACTURE DE SOUS-VETEMENTS. EXCELLENT EMPLOI POUR HOMME COMPETENT. LANCASTER 8101. 115—70-3R

COUPEURS expérimentés pour lingerie; emploi stable. Youthful Silkwear Co., 3981 St-Laurent. 115—70-5

COUPEUR expérimenté, pour souliers California, 848 Wellington, 2e étage. 115—70-3R

COUPEUR DEMANDE DES MAINTENANT. BONNES CONDITIONS DE TRAVAIL. EMPLOI A L'ANNEE. EXCELLENTES CHANCES D'AVANCEMENT. SE PRESENTER A ABBEY CO., 7240 CLARK. 115—71-3 R

COUPEUR expérimenté demandé pour jupes de dames. Bon salaire, emploi stable. 4297 St-Laurent, BElair 8717. 115—71-3 R

COUPLE ou homme célibataire, bilingue, demandé pour concierge. Pas d'entretien de chambres ni lavage. Références demandées. S'adresser 6408 St-Hubert, entre 10 a.m. 5 p.m. 115—71-2R

COUPLE sans enfant demande comme concierge, logement fourni, bon salaire, la dame comme réceptionniste. S'adresser 6603 St-Laurent. 115—69-4

CUISINIER 3ième, demandé pour agir comme assistant du chef et premier légumier, propre, actif, soigneux, références nécessaires. Excellentes conditions de travail. ATlantic 9451, loc 88 entre 9 et 5 hres. 115—72-2R

DEBOSSEURS apprentis. Apprenez débossage. FAlkirk 8272. 115—65-25

DEBOSSEUR d'expérience pour garage privé situation à l'année. S'adresser au gérant. 1230 St-Timothée. 115—70-4

DEBOSSEURS d'expérience demandés. Bon salaire. Patenaude Auto Ltée, 10830 Lajeunesse. Demander M. Gagon. 115—70-3

DEBOSSEUR-peintre de première classe, pour automobiles, Garage Leblanc, 2169 Church. HEmlock 1341. 115—70-3R

DEMANDONS jeunes hommes de 25 à 30 ans, désireux apprendre métier de chapelier. S'adresser 1485 Bleury, chambre 100. 115—71-3 R

DESSINATEURS (2) Junior avec expérience fer ornemental. A. Faustin & Co Ltée. 1525 Moreau. 115—71-3 R

DETACHEUR pour soie et laine dans plan nettoyage à sec. Ouvrage stable. Dunn Cleaners, 6790 Ave du Parc. CAlumet 1127. 115—71-3 R

DEMANDONS
jeunes hommes désirant apprendre un métier, 1485 Bleury, chambre 100. 115—69-6 R

EMPAQUETEUR parlant anglais pour manufacture de robes. 1193 Place Phillip, chambre 34. 115—71-3 R

115 Hommes demandés

20 HOMMES POUR SUIVRE COURS DE SOUDURE

OXY - GAS
OXY - ACETYLENIQUE
ET
ELECTRIQUE
COURS 150 HEURES
COURS DU JOUR
COURS DU SOIR
ECOLE LA PLUS MODERNE
INSTITUT D'ENTRAINEMENT
SPECIALISE DU QUEBEC
65 OUEST, JEAN-TALON
TAlon 7822
BUREAU OUVERT TOUS LES SOIRS JUSQU'A 9 HEURES.
Vous êtes invités à visiter nos ateliers.
115—2.5.7.9.12.14.16.19.21.23.26.28.30

GARDIEN DE LA SECURITE

Compagnie d'huile importante offre situation de Gardien de Sécurité. Ses fonctions consisteront dans l'exécution de programmes de sécurité complet, incluant l'emploi de camions-moteur, blessures corporelles et protection contre le feu. Expérience dans le travail concernant la prévention des accidents désirable mais non essentielle car la personne choisie recevra l'entraînement nécessaire. Devra parler l'anglais et le français couramment, salaire basé sur qualifications. Se présenter à M. C. C. Good, The British American Oil Co. Ltd. Edifice Canada Cement, Montréal. 115—71-4R

CHAUSSURES

Tailleurs de cuir à la machine et à la main
OUVRAGE PERMANENT, BIEN PAYE, SEMAINE 5 JOURS.
Graceline Footwear Ltd
1615 POUPART
115—70-3

NOUVELLE

ECOLE D'HORLOGERIE

1er cours complet pour jeunes gens désirant apprendre un métier propre, lucratif et très recherché.
2ème cours de perfectionnement.
3 LEÇONS GRATUITES
dans le mois d'ouverture, tous les soirs à partir de 7 heures.
1252 Bleury — HArbour 5094
115Sp—7.12

EMPILEUR COUPEUR

Jeune, expérimenté dans l'empilage sur machine C.R.A. Belle occasion, emploi stable à homme compétent, nouvelle manufacture, ambiance agréable. M. Gérald, 5700 Iberville. 115—71-3R

MECANICIEN

POUR MANUFACTURE DE VETEMENTS D'HOMMES. CONNAISSANCE DES MACHINES LEWIS SPECIAL ET DE POMPAGE. 400 ATLANTIC, ANGLE HUTCHISON, AU 7e ETAGE. 115—70-3R

VENDEUR DETAIL

Jeune homme, 20 à 25 ans, parfait bilingue, excellente occasion d'avenir à personne sérieuse, magasin exclusif de chapeaux pour hommes. Expérience un avantage mais non essentielle. Salaire au début 40.00-45.00. Regal Hat Stores, 361 Ste-Catherine ouest. 115—68-6R

COUPEUR

EXPERIMENTE, VETEMENTS POUR HOMMES, MODELES COURANTS ET SPECIAUX. EMPLOI STABLE SI QUALIFIE. 400 AV. ATLANTIC, ANGLE HUTCHISON, 6e ETAGE. 115—72-3R

COMMIS-VENDEUR

demandé sur camion 25 à 35 ans, expérience publique, bon salaire. 6455 Christophe-Colomb, 2e étage, M. Gendron. 115—72-3R

TRICOTEUR

HOMME D'EXPERIENCE POUR MACHINE KOMET. POSITION PERMANENTE. WINDSOR HOSIERY MILLS, 2035 DESJARDINS. CLAIRVAL 3565. 115—72-3R

CHAUSSURES

Tailleurs de cuir à la main et à la machine. M. Goupil, Corbeil Ltée, 435, St-Paul Est. 115—9.12.13R

EMPILEURS expérimentés, bois de construction, 3731 de Bullion. 115—R

EMPILEUR d'expérience dans les vêtements, division de la coupe, 1193, square Phillips, chambre 36. 115—70-3 R

ETIREUR de métal expérience sur cuivre, aluminium et acier. Bon salaire. S'adresser 2126 DeLasalle Ave. 115—71-3 R

FABRICANT de crème glacée demandé avec expérience. Ecrire mentionnant expérience et salaire demandé à Case 1562 La Presse. 115—70-3 R

FAMILEX a fait un succès énorme en 1952. Ceci est dû à ceux qui ont vu cette annonce et ont fait suite. Il reste encore de bons territoires de disponibles. Si vous n'avez pas de situation stable ou n'êtes pas entièrement satisfait de votre situation présente, venez nous voir immédiatement. Familex, 1600 de Lorimier. FAlkirk 3611. 115—

10 FERBLANTIERS D'EXPERIENCE. OUVRAGE GARANTI A L'ANNEE. AINSI QUE POSEURS DE BARDEAUX D'ASPHALTE. IMMEDIATEMENT, EN PERSONNE. 5700 CHRISTOPHE-COLOMB. 115—70-6R

GARÇONS POUR TRAVAIL GENERAL MANUFACTURE. NATIONAL BAG CO. 155 VAN HORNE. GRAVELLE 8294. 115—72-3R

GARÇON, ouvrage général manufacture. S'adresser Little Queen Dress Co., chambre 34, 1194 Phillip's Place. 115—72-3R

GARÇON pour séparer ballots, robes de dames. Vanity Frocks Inc. 423 Mayor, porte 1006. 115—71-3R

GARÇON pour travail général dans manufacture de chemises. 3575 St-Laurent, chambre 710. 115—71-2 R

GARÇON AYANT BON CARACTERE COMME AIDE GENERAL DANS MANUFACTURE DE VETEMENTS POUR ENFANTS. 1211 SQUARE PHILLIPS (DERNIER ETAGE).

GARÇON pour livraison épicerie, 200 Crémazie est. 115—72-2 R

GARÇONS ambitieux, travail dans manufacture de plastique, belle occasion. 1964 Ste-Catherine est. 115—70-3 R

HOMMES demandés pour teinturerie, Shawin Co., 8031 Byron près Côte St-Michel. 115—71-2 R

HOMME bilingue connaissant dactylographie pour bureau et stock. S'adresser à 6568 St-Laurent. 115—72-5

HOMME avec automobile ou camion demandé pour la distribution de circulaires de porte en porte. HArbour 4623. TAlon 9947. 115—R

HOMME à tout faire, pour gros immeuble. Certaine expérience de divers métiers un avantage mais non indispensable, mais de préférence connaissant la soudure. Se présenter au bureau du personnel, angle Metcalfe et Burnside, ou écrire à la main, donnant tous détails touchant expérience, à Case 242, La Presse. 115—72-3R

HOMME demandé comme chauffeur, 65.00 par semaine pour faire la livraison dans une pharmacie. Devra acheter mon camion ½ tonne 1950 et continuer mon contrat, cause maladie. Sacrifiera 1,000.00. Entre 6 et 8. HArbour 9546. 115—71-2

HOMME expérimenté pour travailler fil métallique, montures abat-jour, soudure par points, etc. Ecrire à case 243 La Presse. 115—72-3R

HOMME pour faire ménage de bureau. Ouellette Motor Sales, 4475 Bannantyne, Verdun. 115—71-3R

HOMME pour balayer atelier et laver bureaux, références requises. Demeurer dans quartier Jean-Talon un avantage. 35.00 par semaine. 7675 St-Laurent 115—R

50 HOMMES pour distribution de circulaires de porte en porte. 241 Greene avenue. 115—69-8R

HOMME demandé, expérimenté dans la conduite de travaux de ventilation doit être compétent dans la prise de mesures et la préparation des dessins ainsi que pour conduire les hommes. Bon salaire millage payé. Casier 1454 La Presse. 115—61-14 R

INGENIEUR STATIONNAIRE, 2ième CLASSE POUR VAPEUR ET REFRIGERATION. S'ADRESSER A 4141 ST-ANDRE A M. EDMOND LEMIEUX. 115—71-2 R

INVESTIGATEUR DANS LES COMPTES, EXPERIMENTE, A TEMPS PARTIEL. M. WALSH, PLATEAU 9511. 115—72-3 R

115 Hommes demandés

Pour construction au Labrador

MECANICIENS
BRULEURS A L'HUILE
PLOMBIERS
(FAUT AVOIR EXPERIENCE ISOLATION DE TUYAUTERIE)
SE PRESENTER CHEZ
DRAKE-MERRITT
1625, AV. DE LORIMIER
MONTREAL

CONTRAT DE 6 MOIS - PENSION, LOGEMENT ET SOINS MEDICAUX $10.50 PAR SEMAINE. EXTRAIT DE NAISSANCE OU PAPIERS DE LICENCIEMENT REQUIS. AUSSI LIVRET ASSURANCE-CHOMAGE. LIMITE D'AGE: 21 A 55 ANS. APRES 44 HEURES, TEMPS ET DEMI. EXAMEN PHYSIQUE EXIGE.

Emplois stables tous les jours de l'hiver. Une rare occasion de gagner de gros salaires durant toute la saison froide. 115—72-3F

Gagnez tout en apprenant

Opportunité pour tous hommes, bilingues et agressifs d'obtenir un emploi permanent comme vendeur de meubles et appareils électriques, pour une maison établie depuis plusieurs années, nous vous entraînons et vous assurons un bon salaire avec commission et assurance groupe.
PRESENTEZ-VOUS A M. CAPIER A
3619 NOTRE-DAME O.
115—70-3

SITUATION D'AVENIR

Compagnie bureau-chef demande immédiatement, assistant expérimenté département des ventes, 25 à 35 ans, bilingue, cours supérieur, vitesse moyenne dactylographie, préférablement ayant connaissances soudure mécanique ou technique; plan pension, hospitalisation, vie, maladie, participation bénéfices. Ecrivez à la main à Case 1583, La Presse. 115—71-4R

COMPTABLE HOMME OU FEMME

Personne fiable, bilingue, connaissant parfaitement comptabilité et travail général de bureau, âgée de 35 à 40 ans, emploi permanent dans vieille maison. Ecrire, mentionnant détails complets à Case 1550 La Presse. 115—70-5R

EXPEDITEURS, EMPAQUETEURS

Aides-expéditeurs et empaqueteurs pour importante manufacture vêtements sport pour dames. Emploi stable et bon salaire. 1880 de Montigny est. 115—71-3R

VENDEURS

EXPERIMENTES BILINGUES POUR MAGASIN DE VETEMENTS POUR HOMMES. EMPLOI PERMANENT. BON SALAIRE, VACANCES AVEC SALAIRE, CROIX-BLEUE. 1411 AMHERST. 115—70-3

INSPECTEUR de chaudières. Position vacante. Pour compagnie d'assurance. Pour un homme ambitieux. Doit posséder au moins certificat stationnaire de 1ère classe de la Province de Québec. Doit avoir bonne apparence, capable de rencontrer le public. Automobile fournie. Toute application traitée confidentiellement. Mentionnez âge, éducation et expérience. Ecrire Case 215 La Presse. 115—70-7 R

JEUNE homme pour épicerie de détail. 1253 ouest, Dorchester. 115—72-3R

JEUNE homme demandé pour aider dans la cuisine. 9300 blvd Saint-Laurent. Ann's Cafeteria. 115—R

JEUNE homme bilingue pour dactylo et ouvrage de bureau. Jour 5064 Papineau. 115—R

JEUNE GARCON
Bilingue et ambitieux pour département de la marchandise et des ventes dans importante manufacture de vêtements pour hommes. Excellente occasion. Peerless Clothing Mfg. Co., 55 est, avenue des Pins. 115—R

JEUNE Garçon pour travail général dans manufacture. Bon salaire, atelier moderne. Classic Curtain Mfg Co., 7140 Alexandra. 115—R

JEUNE homme, 18 à 25 ans, comme aide-contremaître dans atelier. Faut avoir expérience. 329 Notre-Dame est. 115—72-2R

JEUNE fille ou jeune homme 19 ans ou plus, expérience non nécessaire mais préférable. S'adresser Banque Impériale, 5 Broadway, Montréal-Est. 115—67-6 R

JEUNE homme pour travail de bureau, bonne instruction, clavigraphe. 1130 Lagauchetière est. 115—12.13.15 R

JEUNE homme bilingue pour dépt comptabilité, compagnie assurance-feu. S'adresser: Chambre 805, 276 St-Jacques ouest. 115—72-2R

2 JEUNES hommes, bonne apparence, bilingue, doivent être libres de voyager pour département de circulation d'une grande compagnie de publication française. 268 St-Jacques ouest, chambre 409. 115—72-3

JEUNE homme, 16 à 18 pour travailler publicité théâtre. Se présenter à 5959 Monkland, M. De Mambro. 115—72-3R

JEUNE homme demandé avec licence de chauffeur, pour épicerie. 7659A Centrale, Ville Lasalle. 115—69-6R

JEUNES garçons demandés pour travail dans manufacture de produits alimentaires. Brodie & Harvie Ltée, 6800 Hutchison. 115—71-3R

JEUNES garçons pour travail de manufacture. Semaine 5 jours. Samedis libres. 1410 Clark, deuxième étage. 115—71-3 R

JEUNE homme actif bilingue, 18 à 21 ans pour département de commandes. Cet entraînement est pour devenir commis. Se présenter 4 à 6 heures, chez H. C. Grégoire Ltd. 1371 Ste-Catherine est. 115—71-3 R

JEUNE HOMME bilingue pour prendre charge de système d'inventaire perpétuel pour vaisselle, etc. Entrevue 4-6 heures. H. C. Grégoire Ltée, 1371 Ste-Catherine Est. 115—71-3 R

JEUNE homme qui tient à l'avancement, de 16 à 21 ans, bilingue, dans important magasin de confections pour dames. Références requises. Se présenter à 1396 Mont-Royal. 115—71-3R

JEUNE homme intelligent, bilingue, désirant apprendre métier d'avenir. Emploi stable, semaine 5 jours. Fox Brothers, 361, square Youville. 115—71-3 R

JEUNE homme ambitieux expérimenté dans production, manufacture d'articles de fantaisie. Excellente occasion à homme éveillé, bilingue. Bureau d'embauchage, 2260, av. Aird. 115—71-3R

JEUNE garçon sérieux, 16 à 18 ans, atelier d'impression sur tissus. Aucune expérience requise. Se présenter à Chryssoler Ltd. 2912 Masson. 115—71-2R

JEUNE garçon désireux d'apprendre métier. Faut parler un peu d'anglais. 9221 S.-Laurent. 115—71-3 R

JEUNE homme pour ouvrage de bureau dans une importante compagnie d'assurance, semaine de 5 jours, avancement rapide, salaire d'après compétence. Téléphonez M. Souchereau, HArbour 0171. 115—70-3 R

JEUNE HOMME pour ouvrage général dans cutting room, pour manufacturier vêtements sportifs, fermé le samedi, bon salaire, ouvrage permanent, Guarantee Sport Garment, 3655 St-Laurent. 115—71-3 R

JEUNE homme bilingue, apparence soignée, 22 à 25 ans, pour réparations sur équipement de boucher. 715 Notre-Dame ouest. 115—69-6R

JEUNE homme bilingue cours supérieur pour magasin d'accessoires photographiques. S'adresser: 222 Notre-Dame ouest. 115—69-5R

100 JEUNES hommes demandés pour apprendre métier de réfrigération. FAlkirk 8272. 115—65-25

LIVREUR, chauffeur camion citerne, inutile sans expérience. 7846 St-Hubert. 115—71-3

MANUFACTURIER de brûleurs à l'huile requiert expéditeur fiable et honnête, d'expérience dans la ligne. Considérerais individu intelligent désireux d'apprendre. Excellent futur assuré à la personne qualifiée. AMherst 9211. 115—70-4R

MANUFACTURIER de vêtements d'hommes a un besoin immédiat de faiseurs de doublures, faiseurs de manches, premiers opérateurs et opérateurs généraux. 1250, St-Alexandre. 115—71-3 R

MANUFACTURIER désire mécanicien capable de prendre charge complète dans l'assemblage de brûleurs à l'huile. AMherst 9211. 115—70-4R

MECANICIEN demandé pour flotte de camion lourd et remorque. 3, 4 ans d'expérience requis avec références. 4140 Rouen. 115—72-2R

MECANICIEN d'expérience dans chenille, et garçon pour faire travail général. Maxwell Spreads, 938 De Bullion. 115—69-6R

MESSAGER demandé chez Dominion Belt, 209 Vallée. 115—9.12.13

115 Hommes demandés

CARRIERE REMUNERATRICE DE VENDEUR DE PROFESSION

Emploi permanent, revenu extraordinaire et avenir prometteur pour homme ayant bon caractère et personnalité agréable... capable de développer une clientèle enviable d'acheteurs de flotte d'autos et de voitures privées. Intéressant projet d'assurance en maladie et sur la vie disponible.

En vue de nous aider à augmenter nos ventes dont le volume s'accroît régulièrement des voitures Nash Ambassador, Statesman et Rambler — ainsi que les Hillman Minx — nous ajouterons deux ou trois vendeurs à notre personnel. Votre revenu (salaire et commission) dépend entièrement de votre travail et de vos aptitudes.

Si vous êtes âgés de 25 à 40 ans, en bonne santé, bilingues, capables de faire face à la rivalité et donner un rendement supérieur, voulez travailler durant de longues heures, possédez un bon record ou avez des aptitudes comme vendeur, vous êtes priés de téléphoner à FItzroy 4616 sur semaine entre 9 a.m. et 4 p.m., à Mme Cyr qui vous fixera un rendez-vous.

CITY MOTORS LIMITED
1822-26 STE-CATHERINE OUEST
115—70-3

AJUSTEURS

De préférence hommes d'expérience dans le plaçage, le pressage des chaudières ou travaux similaires. Doivent être capables de lire les bleus. Plus haut salaire à hommes compétents et expérimentés. Semaine 5 jours. Assurance payée. Service de cafétéria et autres bénéfices de compagnie.

MONTREAL LOCOMOTIVE WORKS LIMITED
BUREAU DE L'EMPLOI
CLairval 3681, LOCAL 16
5781, Notre-Dame est
115—8.9.12R

Tailleurs de chemises

Expérimentés demandés dans belles chemises d'hommes pour tailler spéciaux et petits lots avec couteau à main. Ouvrage continu. Très bon salaire. S'adresser Biltmore Shirt, 1421 Montcalm, coin Ste-Catherine est. Giffard 3331. 115—71-3

CHAUSSURES

2 tailleurs de cuir, à la main, avec expérience. S'adresser à 4760 Hochelaga. 115—71-2R

MECANICIENS et débosseurs demandés. Salaire élevé pour hommes d'expérience. Bénéfices d'assurance. Conditions idéales de travail. Voir gérant du service. Leduc Automobile Canada Ltée, Chevrolet, Oldsmobile, 3421 Parc Avenue. 115—72-3

MECANICIEN DE MACHINE A COUDRE EXPERIMENTE. EXCELLENT EMPLOI POUR HOMME COMPETENT. LANCASTER 8101. 115—70-3R

MESSAGER demandé pour épicerie. 5356 Marquette. AMherst 6063. 115—71-2R

MECANICIENS d'expérience demandés, produits G.M. bon salaire, bonnes conditions de travail, assurance groupe. S'adresser à Sanguinet Automobile Ltée, 1965 Lafontaine. 115—70-3

MECANICIENS, HOMMES DE SERVICE ET DEBOSSEURS DANS LES CAMIONS. BONNES CONDITIONS DE TRAVAIL. BENEFICES AUX EMPLOYES. INTERNATIONAL HARVESTER OF CANADA LTD. 5615 ST-LAURENT. 115—71-3R

MESSAGER avec bicycle, jour seulement. Pas de dimanches. Pharmacie Talon, 1361 Jean-Talon est. 115—72-2R

MESSAGER demandé pour courriers. Semaine de 5 jours. Bon salaire. Recommandations nécessaires. Age minimum 20 ans. Case 232 La Presse. 115—71-2R

MESSAGER jour, bon salaire, bicycle fourni. Pharmacie, 6511 St-Hubert. CAlumet 8234. 115—70-3

MESSAGER demandé, le jour. Pharmacie Rouleau, 3719 Adam, coin Nicolet. 115—72-2

MESUREUR expérimenté pour cour à bois de détail. 2571 Côte-de-Liesse. 115—71-2 R

METAL spinner avec expérience sur cuivre, aluminium, acier. Bon salaire. S'adresser 2126 De Lasalle Ave. 115—71-3R

OCCASION EXCEPTIONNELLE POUR HOMME OU FEMME, GERANCE DE GROS MAGASIN DETAIL DE CONFECTION POUR DAMES. EXCELLENTES CONDITIONS. REFERENCES EXIGEES. CASE 1509, LA PRESSE. 115 spc.—68-7R

ON DEMANDE messager. 2000 Bleury. 115—72-2R

OPERATEUR d'expérience sur machine à surjeter, travail à l'année, excellentes conditions de travail. Quality Knitwear Co. 1226 Ste-Catherine ouest, chambre 204. 115—71-2

OPERATEURS dans les vêtements de sport, imperméables. Fermé le samedi. Bon salaire. Ouvrage permanent. Guarantee Sport Garment, 3655 St-Laurent. 115—71-3 R

OPERATEURS expérimentés demandés pour gilets de cuir. S'ad. 3710 blvd Saint-Laurent, 1er étage. 115—70-3 R

OPERATEURS de machines à poinçonner les brosses demandés à Mann Brush Co. MArquette 9485. 115—68-6 R

PEINTRE au pistolet expérimenté dans lampes et cendriers. Prière de se présenter à M. Cohen, 1180 St-Antoine. 115—70-3 R

PLATRIERS demandés. S'adresser DOllard 6005. 115—71-2

POLISSEUR expérimenté de métal à la meule. Montreal Tinning Co., 128 St-Pierre. 115—71-3 R

PHARMACIENS ET COMMIS PHARMACIENS ACTIFS BILINGUES TRES BON SALAIRE. POSITION PERMANENTE. S'ADRESSER 5639 AVE VERDUN M RANGER WILBANK 5622 ENTRE 1 ET 3 HEURES P M. 115—66-26 R.

PREPOSE bilingue comptoir rafraîchissements, emploi continu. Bens, 990 Burnside. 115—72-3R

PRESSEUR expérimenté pour Hollywood coats et sportswear. S'adresser 15 Marie-Anne ouest, 5e étage. 115—71-3 R

PRESSEURS pour plant de nettoyage à sec, ouvrage à l'année. 3610 Rouen. 115—72-3R

REMBOURREURS
Rembourreurs de chesterfield expérimentés, bonnes conditions de travail dans atelier moderne, emploi stable à l'année, salaire maximum. Union Upholstering Co., 8480 Jeanne-Mance. DUpont 5460. 115—70-6 R

REPASSEURS expérimentés, vêtements de sport pour dames. 1880 Demontigny est. 115—70-3R

SOLLICITEURS de comptes expérimentés. PLateau 9107. 115—

SOUS-PRESSEURS demandés pour pantalons. Se présenter à Fairmount Pants, 5434 St-Dominique. 115—71-2R

SOUFFLEURS de verre demandés, avec expérience pour manufacture d'enseignes Néon. Bon salaire payé. Ouvrage à l'année. 7171A Iberville. 115—69-15R

SPINNEUR ayant un atelier avec machines, expérimenté demandé pour spinner chez-lui des petits objets comme cendriers, etc. Visitez 9 à 10 a.m. et 5 à 7.30 p.m. Nainico, 1823 Lincoln (près Guy). 115—R

STOCK KEEPER, homme sérieux et honnête. Très bon salaire, avec expérience. S'adresser avant-midi seulement. Living Room Furniture, 2566 Ste-Catherine Est. 115—71-3 R

TAILLEUR avec expérience dans blouses et robes d'enfant pour faire marqueur et agrandir les patrons. Ouvrage à l'année, bon salaire. Appeler lundi après 7 hres, le soir seulement. REgent 3-2311. 115—R

TAILLEUR de cuir au petit couteau, expérimenté. Emploi stable. 7294A Lajeunesse. 115—71-2R

TAILLEUR de rideaux. Art Linen Manufacturing Co., 4067 S.-Laurent. 115—69-4

VENDEUR chaussures demandé. Doit être expérimenté. Bon salaire. TAlon 5475. 115—72-5R

VENDEURS expérimentés ayant automobile pour vendre pièces, accessoires et outillage de garage. S'adresser 2004, Hôtel-de-Ville. HArbour 2024. 115—71-3R

VENDEUR-LIVREUR
Cueillette et livraison, buanderie et nettoyage à sec. Faut avoir apparence soignée et bonnes références. Expérience non requise. Faut être bilingue. Troy Laundry Ltd., 3856 av Allen, Verdun. 115—72-3

VENDEURS pour appareils électriques, réfrigérateurs, salaire et commission. Racine Réfrigérateurs Domestiques, 2904 Masson. 115—72-6R

VOYAGEUR demandé avec expérience dans vente meubles, ville, ligne intéressante, bonne commission. CRescent 6027. 115—72-2

VOULEZ-VOUS un travail intéressant et une atmosphère plaisante. Si vous avez de l'ambition, une charmante personnalité c'est le travail qu'il vous faut. Faites application, 1500 Ste-Catherine ouest, Ch 110 ou téléphonez FItzroy 5273. Demandez M. Taylor, directeur de danse. Cours d'entraînement commençant à la fin de janvier. Bilingues préférés. 115—71-3 R

WAITER, position stable, bilingue. Bens, 990 Burnside. 115—72-3R

116 Emplois dem. hommes

A BAS PRIX, peinturage intérieur, tapissage, travail soigné. WEllington 2542. 116—71-2

A BAS PRIX, plâtre, tapisserie enlevée vapeur; immédiat. Victoria 1751. 116—70-6

A BAS PRIX, blanchissage, peinture tous genres, garanti. HArbour 3580. 116—71-2

CHAUFFEUR de camion, ouvrage général. Tél.: GRavelle 2960. 116—

COUPLE BELGE demande place homme tout faire, femme service général, sérieuses références, canadiennes. TUrcotte 7870. 116

ETUDIANT demande travail journée particulier, références. M. Giroux MArquette 6430. 116—70-4

HOMME avec char modèle 52 demande ouvrage. CRescent 0754. 116—72-2

2 MECANICIENS de camion travaillant de paire prendraient charge flotte camions et tracteurs, mécanique générale, soudure électrique et gaz soir. CRescent 8979. M. Paul. 116—71-2

MENUISIER, réparations tous genres, estimation gratuite, ouvrage garanti. CHerrier 9080. 116—71-2

MENUISIER demande ouvrage général, heure ou contrat. VEndôme 5788. 116—71-2

MENUISIER, plomberie légère, fournaises, etc. Légers travaux d'électricité. Expert tôleur. Recommandations. WAlnut 9524. 116—70-3

117 Femmes, filles demandées

OPERATRICES

d'expérience en jupes et slacks. Travail à l'année, très bon salaire. Michael Sportswear, 19 est, Notre-Dame. 117—69-10R

CHAUSSURES

Prépareuses et perforeuses demandées avec expérience dans chaussures de dames. S'adresser à B. & L. Shoe Ltd. 1740, Papineau. 117—70-3R

APPRENTIES

d'expérience dans la chemise de toilette ou sport. London Shirt, 2305, Holt. 117—69-5

AI BESOIN opératrices expérimentées sur blouses, chemises de coton, ouvrage à l'année, salaire raisonnable. 1821 Mont-Royal Est. 117—71-3R

AI BESOIN d'opératrices d'expérience dans robes de dames, à plein temps, bonnes conditions. 460 Ste-Catherine ouest, chambre 312. 117—71-3R

AIDES générales, manufacture costumes pour dames. S'ad. Colonial Converters Corp. 2019 Moreau. 117—69-6 R

A LA FEMME d'affaires et ambitieuse, position offerte, travail rémunérateur dans la vente, avancement assuré pour la personne capable de responsabilité, entraînement complet. Ecrire case 229, La Presse. 117—71-3 R

AMATEURS demandés pour concours d'amateurs: chanteurs, instrumentistes, acrobates, danse, comédiens, beaux prix à gagner. Informations M. René Bourbois. Tous les lundis et vendredis soirs de 8.30-10 hrs. Hôtel Aviation, St-Hubert. ORleans 5-0024. 117—R

APPRENTIES-COIFFEUSES comme aides, 1347 av. Greene. FItzroy 2486 après 6. WEllington 5724. 117—R

APPRENEZ broder smoking anglais, ouvrage à domicile. CRescent 9937. 117—70-26 R

A PERSONNE âgée, bon chez-soi, avec salaire chez dame seule. 3990 Parc Lafontaine. 117—8,10 R

APPRENTIES
JEUNES FILLES
Jeunes filles pour apprendre un bon métier payant. Ouvrage facile. Revelon Lingerie, 7255 Alexandra, nord Jean-Talon, entre Parc et St-Laurent. 117—71-6

ASSEMBLEUSES à domicile pour cravates à la main, avec expérience, bon salaire, ouvrage à l'année. Marquise Spécialités Ltée, 1445 Mackay, chambre 10. 117—71-3 R

ASSISTANTE - COMPTABLE expérimentée, bilingue, avec connaissance de la sténographie, demandée immédiatement. Semaine de 5 jours, assurance-groupe. MArquette 3757. 117—70-3 R

ATTENTION
4 filles sans expérience habiles et ambitieuses pour être entraînées au pressage, ouvrage facile, bon salaire pour commencer. Harley Mfg Co., 7272 Clarke. M. Lamoureux. 117—70-3 R

ATTENTION ! 100 JEUNES FILLES DEMANDEES IMMEDIATEMENT AVEC EXPERIENCE SUR LES MACHINES SUIVANTES:
Flatlock, Merrow, Tubing, split-binding, Elastic, pour production de sous-vêtements. Aussi opératrices pour la production des chemises. Nos taux sont les plus hauts en ville, travail régulier, 5 jours par semaine, meilleures conditions accordées. Faire application ou s'adresser: Knit-to-Fit, 2025 Parthenais, coin Ontario, le jour de 8½ à 6 hrs, le soir: lundi et mercredi de 6½ à 9 hrs. 117—71-7 R

CAISSIERE, boucherie self-service, semaine 5 jours. Morris Packing, 6346 St-Hubert. 117—72-2R

CAISSIERE, expérience self-service Buywell's, 1321 Ste-Catherine Ouest. 117—72-3 R

CHAUSSURES
poseuses de languettes et filles de tables avec expérience. 7389 Henri-Julien. GRavelle 2459. 117—70-3 R

CHERCHEZ-vous un revenu supplémentaire de 50. à 75. par semaine? La vente de cosmétiques réputés peut vous apporter tout ceci. Renseignez-vous en téléphonant à Doraldina Cosmetics, 1600 Delorimier. CHerrier 7211. 117—

CIMENTEUSES et remborduses d'expérience pour sacs à main en plastique. LAncaster 9491. 117—71-2 R

COMMIS DE FACTURES
Doit être exacte en chiffres, bilingue, expérience sténographique préférée. Si qualifiée, téléphonez CRescent 4129. 117—72-2 R

COMMIS pour département draperies. Expérience de commerce. Anglais et français requis. J. M. Vallière, 6245 Blvd Monk. TRenmore 3824. 117—71-3 R

COMPTABLE à temps partiel, bilingue, de 1.30 à 4.30. Wise Manufacturing Co. 3575 St-Laurent, chambre 123. 117—71-3R

CONTREMAITRESSE, expérience indispensable, de jupes, vêtements et pantalons sport. Loubin Sportswear Inc., 4374, St-Laurent. 117—70-3R

COUPEUSE au couteau avec expérience dans vêtements pour dames. Pedigree Mfrg Co. Ltd. 6407 Boyer. 117—71-3R

COUSEUSES de boutons de manteaux et costumes pour dames. 1193, place Phillips, chambre 36. 117—71-3 R

CROCHETEUSES sur métier, laine angora. Bon salaire. TUrcotte 3950. 117—R

DACTYLO bilingue, salaire selon expérience. 326 Blvd Elouard-Laurin. BYwater 4748. 117—72-3R

DACTYLOGRAPHE
demandée par compagnie canadienne d'assurance pour écrire polices. Connaissance de l'anglais requise, position intéressante, atmosphère plaisante, bénéfices d'employés. Téléphoner gérant du personnel: MArquette 2472. 117—72-3R

DACTYLO demandée pour après-midi seulement, connaissant bien français - anglais. 1750 St-Denis. 117—72-3 R

DACTYLO bilingue demandée pour ouvrage général de bureau. Bon salaire. Semaine 5 jours. CRescent 3127. 117—71-3R

DEMANDONS
Jeunes filles avec expérience sur la machine électrique à coudre. 1485 Bleury, chambre 100. 117—69-6 R

DEMANDONS jeunes filles avec expérience dans la couture à la main. S'adresser 1485 Bleury, chambre 100. 117—71-3 R

DEMANDONS jeunes filles avec expérience sur la machine à coudre dans la fabrication des casquettes. S'adresser 1485 Bleury, chambre 100. 117—71-3 R

DEMONSTRATRICE - vendeuse pour grand magasin à rayons, position permanente, semaine de 40 heures, bon salaire et possibilité d'augmentation rapide. Doit avoir personnalité, être agressive, 25 à 35 ans, bilingue, aptitudes pour la couture préférée. Entraînement fourni. Ecrire casier 1549 La Presse. 117—70-5

EMPAQUETEUSES et ouvrières d'expérience, blouses et lingerie. Travail à l'année, bon salaire. 40 ouest, Van Horne. 117—69-6 R

EXAMINATRICES, atelier de blouses. 903 S.-Zotique est. 117—71-3 R

EXPERIMENTEES seulement faiseuses de boutonnières sur machine Reece et faiseuses de jupes. 7227 Alexandra, Chambre 103. 117—72-2R

FAISEUSES de boutonnières d'expérience demandées dans les robes d'enfants. 1435 Bleury, chambre 204. 117—8.12 R

FAUFILEUSE à la main, manteaux et costumes dames, ainsi qu'ouvrière pour travail d'atelier. H. Levy and Co. Ltd., 1470 Peel. 117—72-3R

FEMME d'expérience pour ouvrage de bureau, bilingue, très bon salaire. Ecrire à case 1573 La Presse. 117—71-3

FEMMES filles enseignons perles, crochet, pourrez travailler domicile jour soir. 2082 St-Hubert. 117—71-3

FILLES restaurant. Expérience. Demandées immédiatement. 46 Beaubien Est. 117—72-4 R

FILLES demandées pour ouvrage général dans manufacture. Sleepwear Mfg., 7345 St-Laurent, 4e étage. 117—70-3 R

FILLES d'expérience sur machines bouton, boutonnière. 1435 Bleury, Chambre 601. 117—72-3 R

FILLES demandées pour légers travaux, avec connaissance de couture préférable. 1449 St-Alexandre, chambre 1010. 117—72-3R

117 Femmes, filles demandées

POUVEZ-VOUS TROUVER MIEUX?

DEVENEZ
TELEPHONISTE

AUCUNE EXPERIENCE REQUISE

EN ENTRANT $31 PAR SEMAINE

AUGMENTATIONS REGULIERES
PLEIN SALAIRE PENDANT L'ENTRAINEMENT
SI VOUS ETES BILINGUE, CELIBATAIRE OU MARIEE, ENTRE 16 ET 30 ANS, AVEZ TERMINE VOTRE 9IEME ANNEE.
PRESENTEZ-VOUS
Au bureau de Placement de la Compagnie de Téléphone Bell du Canada
620 RUE BELMONT
DE 8.30 A.M. A 4.30 P.M.
DU LUNDI AU VENDREDI
117—71-6

COMMIS COLLECTION

JEUNE DEMOISELLE EXPERIMENTEE POUR SUIVRE LES COLLECTIONS DES COMPTES RECEVABLES DE MAGASIN DETAIL. FAUT ETRE BILINGUE, POSSEDANT BONNE VOIX POUR LE TELEPHONE, ET AYANT BONNES REFERENCES. SE PRESENTER ENTRE 4.30-6 HEURES, 6873 ST-HUBERT. 117—9.12.13R

OPERATRICES EXPERIMENTEES

pour faire manteaux d'enfants. Ouvrage facile en sections. 5 jours. Vacances payées. S'adresser 1405 Maisonneuve, demander Mme R. Tremblay. 117—68-5R

JEUNES FILLES

POUR TRAVAILLER SUR MACHINES A COUDRE. UN PEU D'EXPERIENCE NECESSAIRE. AUSSI JEUNES POUR TRAVAIL GENERAL DANS FABRIQUE. 204 LAURIER, PREMIER ETAGE. 117—71-3R

SLATER SHOE

Bideuse à la main et réparease expérimentées dans chaussures d'hommes pour département du fittage. 5805, Dénormanville. DOllard 3537, soir AMherst 5249. 117—71-2R

CHAUSSURES

prépareuses avec expérience, poseuses de bandes dans California et poseuses de semelles dans Soft Sole demandées. S'adresser 2493 Rachel est. FAlkirk 3011, soir après 6 heures, DOllard 5323. 117—69-6R

CHAUSSURES

prépareuses demandées, moulin simple ou moulin double possédant expérience. Emploi permanent. Assurance groupe. S'adresser Eagle Shoe, 2083 Beaudry. Demandez M. Phaneuf. 117—8,12,13,15

CHAUSSURES

Répareuses et vernisseuses demandées avec expérience dans chaussures de dames. S'adresser à B. & L. Shoe Ltd. 1740 Papineau. 117—70-3R

FILLES D'EXPERIENCE POUR POSER LES POCHES ET LES COLLETS SUR LES CHEMISES SPORT. BEAUCOUP D'OUVRAGE, BONNE PAYE. 3575 ST-LAURENT, CHAMBRE 910. 117—70-8 R

FILLES ET FEMMES
intelligentes, actives et bilingues, travail buanderie, expérience préférable mais non indispensable. Bon salaire et boni de production. Troy Laundry Ltd., 3856 av. Allen, Verdun. 117—72-3

FILLE ou femme, 18 à 40 ans, pour snack-bar, temps partiel, de 11 à 2 p.m. MArquette 0961. 117—R

FILLES pour travail dans manufacture de blouses. Hy-Leboff Inc., 4428 St-Laurent. 117—69-3R

FILLE pour ouvrage général dans atelier. Dominion Belt, 209 Vallée. PLateau 2905. 117—9.12.13 R

FILLE de comptoir, bilingue, pour restaurant. 50 Mt-Royal est. 117—71-2

FILLE ou femme pour snack bar. S'adresser coin Lajeunesse et Blvd Gouin, 2e étage. 117—71-2R

FILLES expérimentées travail au comptoir. 8875 St-Laurent. 117—71-2R

FILLES, ouvrage général, sacoches dames. Original Leather, 85 Dorchester ouest. 117—71-3R

FILLES pour emballage et faire factures dans plan de nettoyage à sec. S'adresser Dunn Cleaners, 6750 Ave du Parc. CAlumet 1127. 117—70-3 R

FILLE de table, expérimentée, bilingue. Château Sweets, 6950 St-Denis. 117—71-2R

FILLE DE TABLE EXPERIMENTEE, BILINGUE, POUR LE FOREST KING RESTAURANT, 1650 BERRI. RENDEZ-VOUS ENTRE 2 ET 5 P.M. 117—70-3R

FILLES expérimentées ou non, salopettes pour hommes. 329 Notre-Dame est. 117—66-26 R

FINISSEUSE expérimentée pour robes de dames. 1945 Frontenac. AMherst 3283. 117—71-3R

FINISSEUSES ou drapeuses d'expérience voulant apprendre drapage de robes de bonne qualité. Jack Liebman Dress Ltd. 423, Mayor, chambre 400. 117—70-3R

PRESSEUSE d'expérience pour plant de nettoyage, nord ville. DUpont 5123. 117—70-3 R

FINISSEUSES demandées pour grosse manufacture. S'adresser 1435 St-Alexandre. 117—70-3R

GARANTI GROS SALAIRE
Femmes ou filles, plein temps ou partiel pour sollicitation, expérience pas nécessaire travail à domicile ou de nos bureaux. GRavelle 5116. 117—70-8 R

JEUNES filles expérimentées dans bourrures d'épaules et devants en canevas. ATlantic Pad Co., 1604 St-Laurent. 117—68-6 R

JEUNES filles demandées dans confiserie. 991 Côté. 117—70-3 R

JEUNES filles demandées comme apprenties pour chapeaux de dames, bon salaire. Justine Hat Mfg Co. Ltd. 423 Mayor, chambre 312. 117—71-3R

JEUNES FILLES demandées pour ouvrage général de manufacture. Se présenter 6930 Papineau, Chambre 1. 117

JEUNE FILLE parlant anglais expérimentée dans dactylographie de factures et travail général de bureau, semaine 5 jours, chance d'avancement si compétente. Se présenter à la Canadian Lady Corset, 4475, St-Laurent. 117—72-2 R

JEUNES filles pour couper les fils à la machine avec expérience. 218 Vallée. I. Miller. 117—72-3R

JEUNE FILLE bilingue demandée avec expérience dans ouvrage général de bureau. Connaissance de dactylographie essentielle. Semaine de 5 jours. CHerrier 1141 entre 9 et 5 p.m. 117—71-2R

JEUNES FILLES pour travail continu dans manufacture de parures de cou: expérience non nécessaire; exigeons vitesse. Jaymore Ltd, 893 ouest, Ste-Catherine. 117—72-3R

JEUNE FILLE, comme aide-ménagère, travail facile, bon chez-soi. ATlantic 5893. 117—72-3R

JEUNES filles pour aider à la table de coupage. Emploi stable, bon salaire. Davis Knitting Mills, 3981 St-Laurent. 117—72-3R

JEUNE filles pour coudre à la machine électrique. Emploi stable, expérience non requise. 929 Windsor. 117—72-2R

JEUNE FILLE pour travail général dans manufacture de bonbons. S'adresser 291 Beaudoin. 117—71-2 R

JEUNE FILLE vendeuse dans pharmacie, expérience cosmétiques, références. Pharmacie Cusson, 1067 Laurier Ouest. 117—71-3

JEUNES FILLES COMME AIDES GENERALES, CHANCE D'APPRENDRE A TRAVAILLER SUR MACHINES A COUDRE. UNDERWEAR MILLS, 9222, ST-LAURENT. VENDOME 1141. 117—71-3 R

10 JEUNES filles pour apprendre la vente, très bon salaire. MArquette 8907. 117—69-12R

JEUNE fille pour ouvrage général de buanderie. S'adresser M. Bernier, Hôpital Reddy Memorial, 4039 Tupper. 117—70-3R

JEUNES filles, travail général de manufacture, de nuit, emploi stable. 1950 Claremont. 117—70-3 R

JEUNE fille bilingue d'expérience dans travail général de bureau, dactylographie, etc. Emploi permanent. TUrcotte 3713. 117—70-4 R

JEUNES filles comme examinatrices et couseuses de boutonnières et boutons de robes pour dames. Vanity Frocks Inc. 423 Mayor, chambre 1008. 117—70-3 R

JEUNE fille comme ouvrière générale dans manufacture de robes, expérience non indispensable. 1193, square Phillips, chambre 96. 117—70-3R

117 Femmes, filles demandées

GARDES-MALADES demandées pour entreprise de construction Labrador

SE PRESENTER CHEZ
DRAKE - MERRITT
1625, RUE DELORIMIER
MONTREAL

CONTRAT DE SIX MOIS — PENSION, LOGEMENT ET SOINS MEDICAUX $10.50 PAR SEMAINE. CERTIFICAT DE NAISSANCE REQUIS. EXAMEN PHYSIQUE REQUIS. LIMITE D'AGE: 31 A 40 ANS. TRANSPORT PAYE.

LOGEMENT ADEQUAT FOURNI. FONCTIONS: SOINS GENERAUX ET APPEL AUX MALADES. 117—71-3

CHAUSSURES

POSEUSES D'EMPEIGNES ET PERFOREUSES DEMANDEES
BONNES CONDITIONS DE TRAVAIL. ASSURANCE-GROUPE. CAFETERIA.
DAOUST & LALONDE INC.
4343 HOCHELAGA
TUrcotte 4664
DEMANDER F. PAGEAU CONT.
117—72-4

OPERATRICES

MACHINES A COUDRE ORDINAIRES. ROBES DE COTON POUR ENFANTS. TRAVAIL EN SERIE. BON SALAIRE. EMPLOI STABLE. PLAN D'ASSURANCE-VIE ET DE MALADIE.
S'adresser à M. Morgan,
1245 S.-Urbain, au septième.
117—70-3

OPERATRICES

MACHINE SPECIALE
OPERATRICES DE MACHINES A COUDRE LEWIS FILLINNG MEN'S CLOTHING MANUFACTURER. STEADY WORK. 400 AVE ATLANTIC, COIN HUTCHISON, 7e ETAGE. 117—70-3R

ON DEMANDE FILLES

Expérimentées, boucles et boutons recouverts de tissus. Travail toute l'année. Chances d'avancement. On peut se faire bon salaire. Silver Belt & Premier Button Co., 19 Notre-Dame est. 117—72-2R

Opératrices du nord

DEMANDEES DANS LES SLIPS AVEC EXPERIENCE SUR MACHINES ORDINAIRES ET SPECIALES. LOCAL ET CONDITIONS DE TRAVAIL IDEALES. 6930 PAPINEAU, COIN BELANGER. 117—72-3R

20 OPERATRICES

sur machine coudre ordinaire, ouvrage à la section. 5545 St-Dominique. VIctoria 3663. 117—7.8.12-R

DACTYLO

Bilingue demandée avec expérience, rapide, pour département des factures et ouvrage général de bureau. Bon salaire à personne qualifiée. CLairval 8854. 117—70-2R

JEUNE fille environ 17 à 18 ans pour ouvrage général de bureau, devra aussi connaître la dactylographie. S'adresser M. C. Lefebvre, 3819 Notre-Dame Ouest. 117—71-3 R

JEUNES filles demandées pour ouvrage général de manufacture. S'adresser Eagle Toy Co., 5149 Marquette. 117—71-3 R

MANUFACTURIER de vêtements d'hommes a un besoin immédiat de faiseuses de doublures, faiseuses de manches, premières opératrices et des opératrices générales. 1250, St-Alexandre. 117—71-3 R

OCCASION à opératrices expérimentées de travailler 51 semaines par an dans atelier blouses. 1 semaine vacances payée. Carnegie Originals, 5109 St-Dominique, angle Laurier. 117—72-4R

ON DEMANDE jeune apprentie de 14 à 17 ans, salon haute couture 1433 Bishop. 117—R

ON demande jeune fille comme serveuse. 633 Church, Verdun. 117—68-6 R

OPERATRICES expérimentées pour lingerie; emploi stable. Youthful Silkwear Co., 3981 St-Laurent. 117—70-6

OPERATRICE demandée pour machine à boutonnières. Sleepwear Mfg. 7345 St-Laurent, ascenseur au quatrième étage. 117—70-6 R

OPERATRICES et faiseuses de doublures, paletots Hollywood, bon salaire, emploi stable. 979 Clark, 3e étage. 117—70-3 R

OPERATRICES EXPERIMENTEES SUR MACHINE POUR DEBUTER IMMEDIATEMENT; EXCELLENTES CONDITIONS DE TRAVAIL ET EXCELLENTE CHANCE DE SE FAIRE UN BON SALAIRE. SE PRESENTER CHEZ ABBEY CO., 7240 CLARK. 117—70-3 R

OPERATRICES demandées sur machines "Spéciale" avec expérience costumes et robes de dames. Colonial Converters Corp., 2019 Moreau. 117—69-6R

OPERATRICES expérimentées demandées, bon salaire. Travail plaisant. S'adresser à 4412 Mentana. 117—70-7 R

OPERATRICE expérimentée, coudre boutons. Emploi stable, bon salaire. Rose Knitting Mill Ltd., 4530 Clark. 117—71-2 R

OPERATRICES dans les jupes, aussi faufileuse de bords expérimentée. Suitmaker Ltd, 7140 Alexandra, angle Jean-Talon. 117—70-3 R

OPERATRICES demandées, bon salaire garanti. Sleepwear Co. Ltd., (ascenseur au 4e étage). 7345 St-Laurent. 117—71-6 R

OPERATRICES EXPERIMENTEES, BLOUSES DE DAMES. EMPLOI STABLE A L'ANNEE. BON SALAIRE. BONI. VACANCES PAYEES. 20 LAGAUCHETIERE EST. 117—71-6R

OPERATRICES, robes de dames. 460 Ste-Catherine Ouest, porte 806. 117—71-2 R

OPERATRICES d'expérience, manufacture de robes pour dames, emploi stable, bon salaire. 1449 St-Alexandre, chambre 306. 117—71-3R

OPERATRICES sur Merrow expérimentées dans les chandails. Emploi continu, bon salaire. Cooper Knitting, 4060 St-Laurent. 117—71-2 R

OPERATRICES expérimentées sur machine à coudre Singer. Bon salaire, bonnes conditions de travail. Semaine 5 jours. 366, rue Lemoyne. PLateau 8904. 117—71-3 R

OPERATRICES demandées pour ouvrage à section dans robes, prix populaire. Berkeley Dress, 5500 St-Dominique coin St-Viateur. 117—71-3 R

OPERATRICES expérimentées dans les chemises sport de la meilleure qualité pour hommes. 10 avenue des Pins ouest, chambre 314. 117—71-5R

OPERATRICES avec et sans expérience sur machine à coudre. Immédiatement. S'adresser 445 St-Pierre. 117—71-3 R

OPERATRICES expérimentées dans la blouse, demandées. Ben Rose Sportswear, 7044 St-Urbain. M. Cooper. 117—71-2R

OPERATRICES d'expérience dans les robes, une pouvant faire des échantillons. 407 Ontario ouest, chambre 211. 117—71-2R

OPERATRICES d'expérience dans robes de fantaisie en nylon pour bébés à domicile, nous livrons. Ecrire à case 1547, La Presse, mentionnant adresse et numéro de téléphone. 117—70-5 R

OPERATRICES pour robes de haut ton. Emploi stable, bon salaire. 460 ouest, Ste-Catherine, chambre 800. 117—71-6R

OPERATRICE expérimentée, bon salaire. Se présenter à Madeleine Fashions, 2019 Moreau. HOchelaga 0453. 117—70-3R

OPERATRICE sur machine à coudre pour vêtements de sport et chemises sport pour hommes. Vacances payées, emploi stable, ambiance agréable. Sun Valley Sportswear, 1428a Clark, nord de Ste-Catherine. 117—70-3 R

OPERATRICES EXPERIMENTEES, ROBES RAYONNE, BON SALAIRE. EMPLOI STABLE. PETER PAN DRESS, 460 STE-CATHERINE OUEST, PORTE 201. 117—71-3

OPERATRICES, sacs à main, aussi pour montures. Bon salaire. 15 Ontario ouest, porte 223. 117—71-3 R

OPERATRICES d'expérience pour robes populaires. André Dreff, 4330 Dufort, Montréal-Nord. VEndôme 2783. 117—70-10 R

OPERATRICES demandées avec au moins 6 mois d'expérience pour grosse manufacture de robes. S'adresser 1435 St-Alexandre. 117—70-3 R

OPERATRICES d'expérience sur machines à surjeter et ordinaire. 299 Ontario ouest, 3e étage. 117—70-3R

OPERATRICES sans expérience, atelier robes coton. Emploi stable. Bon salaire plus boni vie chère. 4525 Clark, 3e étage. 117—69-5R

OPERATRICES d'expérience, manufacturier de robes. 460 Ste-Catherine ouest, chambre 917. 117—71-3R

117 Femmes, filles demandées

CHAUSSURES

Poseuses de bandes et de fausses "procédé California"
PREPAREUSES
Bordeuse au Zig-Zag
POSEUSE DE FAUSSES (SHOPEUSE)
EMPAQUETEUSES

OUVRAGE PERMANENT, BON SALAIRE, SEMAINE 5 JOURS, 2 SEMAINES DE VACANCES PAYEES.

Graceline Footwear Ltd
1615 POUPART
117—69-4

OPERATRICES EXPERIMENTEES

sur machine à coudre à 1 aiguille, 2 aiguilles et zig-zag. Intéressant salaire garanti pour débuter. Emploi régulier dans importante manufacture de corsets, brassières.
C. J. GRENIER LTD
4835 COLONIAL
117—69-9R

OPERATRICES

POUR JUPES ET SLACKS
TRAVAIL A LA PIECE
35.00 A 70.00 PAR SEMAINE
PORTE 123
372 OUEST, SAINTE-CATHERINE
117—72-3F

PANTALONS, VETEMENTS SPORT

OPERATRICES D'EXPERIENCE ET TRES RAPIDES COUTURIERES, EMPAQUETEUSES, FAISEUSES DE POCHES, COUSEUSES DE BOUTONS. TRADERS MFG CO. 4517 AV. DE L'HOTEL-DE-VILLE. 117—8.9.12R

DACTYLO

POUR BUREAU DE CREDIT, AVEC OU SANS EXPERIENCE, AGE 18 A 25 ANS. S'ADRESSER A M. RATTE, 1411 AMHERST. 117—70-3

DACTYLO-STENO

bilingue pas moins 5 ans d'expérience dans ouvrage général de bureau. Bon salaire pour personne compétente. S'adresser après 3 heures Mme Bissonnette, 5130 St-Hubert. 117—72-2R

CHEMISES SPORT

OPERATRICES D'EXPERIENCE DEMANDEES. S'ADRESSER A 218 VALLEE. DEMANDEZ M. PROVENCHER. 117—69-4 R

OPERATRICES et presseuses d'expérience dans la lingerie. S'adresser: 5 Mont-Royal est. 117—69-15R

OPERATRICES expérimentées, robes à prix populaire, bon salaire, emploi stable. 460 Ste-Catherine ouest, porte 905. 117—72-6 R

OPERATRICES expérimentées, jupes. Jewel Togs, 4428 St-Laurent. 117—R

OPERATRICES et presseuses expérimentées dans la chemise sport, conditions de travail idéales, bonis. S'adresser à Lucienne Labine, 1460 Clarke. 117—72-6 R

OPERATRICES, repasseuses et finisseuses expérimentées, blouses dames, immédiatement. Select Converters Ltd., 4201 Ontario est. 117—72-3R

OPERATRICES d'expérience demandées dans manteaux pour dames. 4361 De Bullion. 117—71-2R

OPERATRICES expérimentées pour blouses et jupes. 1435 Bleury, salle 20. 117—69-4

OPERATRICES expérimentées, machines Singer et overlock. Knitted Outerwear, 305 Bellechasse. CAlumet 6922. 117—68-6R

OPERATRICES expérimentées, blouses, 1.00 l'heure. 4060 St-Laurent, 4e étage, porte 3. 117—72-3R

OPERATRICES expérimentées pour robes de qualité moyenne. Bon salaire et bonnes conditions de travail. Senior Dress Co. 1418 Bleury, salle 9. 117—72-3 R

OPERATRICES expérimentées sur robes à prix populaire. Emploi stable, bon salaire. 209 est, Ste-Catherine, salle 201. 117—72-3 R

OPERATRICES d'expérience en lingerie, machines à 2 aiguilles, "flat bed top stitch, pinker" et autres spéciales. Travail à l'année, salaire élevé. 40 ouest, Van Horne. 117—69-6 R

OPERATRICES EXPERIMENTEES DANS COSTUMES DE DAMES. TRAVAIL A TEMPS CONTINU. BON SALAIRE. 4505 DELANAUDIERE. 117—69-6 R

OPERATRICES demandées pour machine Overlock. S'adresser à 15 Marie-Anne ouest, 5e étage. 117—71-3 R

OPERATRICES EXPERIMENTEES DANS JUPES. TRAVAIL A TEMPS CONTINU. BON SALAIRE. 4505 DELANAUDIERE. 117—69-6 R

OPERATRICE expérimentée demandée dans les poches en arrière de pantalons. 5107 St-Laurent. 117—72-6R

OPERATRICES demandées. Expérience indispensable. Dominion Belt, 209 Vallée. PLateau 2905. 117—8.9.12 R

OPERATRICES expérimentées dans la robe de coton, ouvrage à l'année, bon salaire, semaine de 5 jours. 4440 St-Laurent, coin Mont-Royal. 117—72-6R

OPERATRICES expérimentées seulement demandées dans robes de coton, ouvrage à l'année. Little Daisy Dress, 5170 Henri-Julien, 3e étage. 117—9.12.13 R

OPERATRICE demandée. Dominion Belt, 209 Vallée. PLateau 2905. 117—9.12.13 R

OPERATRICES d'expérience dans robes, atelier moderne, bon salaire, vacances payées. 1193, place Phillips, chambre 51. 117—9.12.13R

OPERATRICES avec expérience sur machine à coudre Singer: points unis. Bon salaire. Bonnes heures et bonnes conditions de travail. A. Miller Rgd. 205 Vitré ouest, 2e étage. 117—71-4 R

OPERATRICES d'expérience dans robes de haut ton, plus haut salaire. Levine Ellis Ltd, 1470, Peel. 117—8.9.12 R

OPERATRICES dans les vêtements de sport, imperméables. Fermé le samedi, bon salaire, ouvrage permanent. Guarantee Sport Garment 3655 St-Laurent. 117—71-3 R

OPERATRICES expérimentées sur machines à bords, boutons, et boutonnières, pour robes dames, ouvrage à l'année, bon salaire. 5500 St-Dominique, coin St-Viateur. 117—71-3 R

OPERATRICES expérimentées ou non. 460 Ste-Catherine ouest, porte 405. 117—9.10.12R

OPERATRICES expérimentées pour lingerie de soie, semaine 5 jours, emploi stable à l'année, excellentes conditions de travail. Classic Silk Underwear, 3575 St-Laurent, chambre 204. 117—8,9,10,12,13,16,17, 20,22,23,26,28,29 R

OPERATRICES de machine à coudre, manufacture de ceintures pour dames, de préférence expérimentées dans ceintures, aussi ouvrières générales. Isenberg, 298, Craig ouest. 117—71-6 R

OPERATRICES de sacs à main pour dames. Morgan Leather Goods, 51 est, Laurier. 117—71-3 R

OPERATRICES expérimentées machines Merrow ou à surjeter, aussi machines tubulaires ou à élastique, manufacture de sous-vêtements. Emploi continu à l'année, bons salaires. 2487 Demontigny est ou tél. FRontenac 6606-6608. 117—68-6 R

OPERATRICE expérimentée pour robes d'enfant, travail continu, bon salaire. London Ladies Whitewear, 4004 St-Denis. 117—69-6

OPERATRICES Singer demandées, expérimentées seulement. Emploi continu. Beaver Knit Wear, 1615 est, Lagauchetière. 117—69-6 R

OPERATRICES expérimentées, sur machine Singer, 1.00 l'heure aux personnes qualifiées, ouvrage à l'année. TAlon 3864. 117—7.8.12.15.19 22.26.29 R

OPERATRICES de machine à coudre connaissant machine Singer pour couture ordinaire. PLateau 1174. 117—8.12 R

OPERATRICES et finisseuses expérimentées. 7579 St-Hubert. CAlumet 3671. 117—7.8.12R

OPERATRICES d'expérience dans robes en cotonnade pour enfants. Variety Dress Co., 365, St-Paul ouest. 117—71-3R

OPERATRICES expérimentées, vestons sport pour hommes. Bon salaire. 10 Ontario ouest, porte 500. 117—72-6R

OPERATRICES expérimentées machines Merrow. Bon salaire. 1418 Bleury, porte 10. 117—72-2R

OPERATRICES expérimentées demandées pour robes à prix moyen. Emploi continu, excellentes conditions de travail. 4030 ouest, Notre-Dame. Glick Brothers. 117—72-3R

OPERATRICES d'expérience dans jupes et blouses, bon salaire, emploi stable. Canadian Art Studio, 6750 Hutchison. 117—71-2R

OPERATRICES de boutons et boutonnières, presseuses et coupeuses de fils de robes en cotonnade, emploi stable, bon salaire. Marcus Paerman Inc., 950 St-Urbain. 117—69-6R

117 Femmes, filles demandées

CAISSIERES

ON DEMANDE CAISSIERES
BILINGUES ET EXPERIMENTEES
POUR TRAVAIL
DANS NOS BUREAUX
DOIVENT AVOIR UNE GRANDE
CONNAISSANCE DES CHIFFRES
BONNE CHANCE D'AVANCEMENT
VEUILLEZ CONSULTER NOTRE
BUREAU DE PLACEMENT
1485 RUE VICTORIA
THE T. EATON CO. Limited of Montréal
117—

CHAUSSURES

PIQUEUSES DE TOUR

DEMANDEES POUR OUVRAGE DANS CHAUSSURES D'HOMMES. EXPERIENCE REQUISE. BON SALAIRE ET BONNES CONDITIONS DE TRAVAIL. 2 SEMAINES DE VACANCES EN ETE. S'ADRESSER STAG SHOE, 430 McGILL, M. VALERIOTE. LAncaster 5131. LE SOIR APRES 6 HRS TAlon 4093. 117—68-6R

STENO-DACTYLO

Bilingue compétente demandée par siège social d'une compagnie d'assurance. Semaine de cinq jours, bénéfices d'assurance de groupe, augmentations périodiques. Ecrire en mentionnant âge, instruction et expérience à Case 238, La Presse. 117—71-3

STENOGRAPHE

TRAVAIL COURANT DE BUREAU DE MANUFACTURE DE LAMPES. SEMAINE 5 JOURS. EXPERIENCE PAS NECESSAIRE. EXIGEONS BILINGUISME. CENTURY SALES, 116 S.-PAUL OUEST. 117—66-7 R

STENOGRAPHE

Semaine 5 jours. Emploi continu. Doit bien parler anglais. Bick & Ostor Co. Ltd, dernier étage. 6924 ave du Parc angle Beaumont. 117—6612 R

OPERATRICES

POUR TRAVAILLER DANS MANUFACTURE DE BLOUSES. 5 JOURS SEMAINE. BONNES CONDITIONS. S'ADRESSER
JODY INC.
2019 MOREAU, M. UNGAR
117—8.10.12R

OPERATRICES de robes en cotonnade, emploi stable dans atelier éclairé et aéré, près du terminus. Marcus Paerman Inc., 950 St-Urbain. 117—69-6R

25 OPERATRICES D'EXPERIENCE DANS CHENILLE. BON SALAIRE. EMPLOI STABLE. MAXWELL SPREAD, 938 DE BULLION. 117—69-21R

OPERATRICE
sur machine à bords, avec grande expérience, bon salaire. S'adresser 1945 Frontenac. 117—69-26

OUVERTURE pour femme ou fille ambitieuse, 30 ans ou plus, doit être distinguée d'affaires, travail intéressant dans la vente, concernant la mode et le chic. Ecrire case 230, La Presse. 117—71-3 R

OUVRIERES avec ou sans expérience pour manufacture de fleurs et plumes, 395 Dowd. 117—71-2 R

OUVRIERES pour bords, faufilage et doublures, manteaux de fillettes. 396 Craig O., au 2e, M. Harry. 117—71-3 R

OUVRIERES générales d'expérience, poser poches à chemises d'hommes. Excellent salaire, plan d'assurance, cafétéria. The Bluestone Co., 525 Bonsecours, près St-Denis et Craig. 117—70-3

OUVRIERE pour séparer ballots, robes de dames. Vanity Frocks Inc. 423 Mayor, porte 1008. 117—71-3R

OUVRIERES sérieuses, 15 à 18 ans, atelier d'impression de tissus. Aucune expérience requise. Se présenter à Chryssoler Ltd. 2912 Masson. 117—71-2R

PRESSEUSES pour lingerie; emploi stable. Youthful Silkwear Co., 3981 St-Laurent. 117—70-6

PRESSEUSES d'expérience dans vêtements sport et robes d'intérieur pour dames. Silver Fashions Inc., 486, Ste-Catherine ouest, quatrième étage. 117—70-3 R

PRESSEUSES de morceaux demandées, salaire à la semaine. S'adresser Home Frocks Ltd, 5505 St-Laurent. 117—70-3 R

REPASSEUSES expérimentées, vêtements de sport pour dames. 1880 Demontigny est. 117—70-3R

SECRETAIRE particulière expérimentée pour président de 20 à 25 ans, bilingue, bonne apparence, pour maison d'importation et d'exportation et ayant certaines facilités pour rencontrer le public. Position de responsabilités diverses et intéressantes. Salaire attrayant pour personne qualifiée. Appeler M. Legault, HArbour 8408, entre 10 a.m. et 5 p.m. 117—8.12.14R

SECRETAIRE ayant expérience légale, bureau. 3607 St-Denis. MArquette 5614. 117—

SERVEUSE demandée. Pas soir ni dimanche. 5228 Iberville. 117—72-3R

SERVEUSES expérimentées, bilingues. Bon salaire. Luxor Restaurant, 1379 Ste-Catherine ouest. 117—71-2 R

SERVEUSE au comptoir, expérimentée ou non. Semaine 5½ jours, bon salaire. 648 Wellington. 117—71-2R

SERVEUSES expérimentées demandées. 428 ouest, Jean-Talon. 117—72-3R

SERVEUSES aux tables et comptoir, bilingues et expérimentées. Bon salaire, emploi stable. 4458 St-Laurent. 117—70-3R

SERVEUSE bilingue expérimentée, pas de travail ni le soir ni le dimanche. 3953 St-Laurent. 117—71-3R

SOUDEUSES avec expérience dans la bijouterie. Enco Mfg. 428 St-Pierre. 117—72-3R

STANDARDISTE bilingue et compétente demandée immédiatement. Avantages ordinaires des employés. 4601 Iberville. 117—70-6R

STENO d'expérience, bilingue, belle occasion. 407 McGill, chambre 609. 117—70-3 R

STENOGRAPHE comptable bilingue, assumer entière responsabilité petit bureau. Semaine 5 jours. 3575 S.-Laurent. PLateau 8735. 117—70-3 R

STENO-DACTYLO
pour ouvrage général de bureau et comptabilité. Parfaite en français et connaissance de l'anglais pour industrie située dans l'est de la ville. Prière d'écrire à la main. Case 223 La Presse. 117—71-2

STENO-DACTYLO bilingue pour librairie. 10 St-Jacques ouest, ch. 102. 117—71-2

STENOS dactylos pour étude de notaire, très bonnes conditions de travail, se présenter à 5036 St-Laurent. 117—70-3 R

STENO dactylo bilingue demandée avec expérience. S'adresser: 430 St-Gabriel. 117—R

STENO-DACTYLO bilingue, expérience, assurance générale. Bon salaire. PLateau 1028. 117—10.12.14

STENOGRAPHE BILINGUE DEMANDEE POUR DEPT DU CREDIT. GROSSE COMPAGNIE DE PETROLE AYANT BUREAU DANS L'OUEST DE LA VILLE. TOUS BENEFICES D'EMPLOYES. BON SALAIRE DE BASE. ECRIRE CASE 1499 LA PRESSE. 117—72-2R

STENO-DACTYLO bilingue, possibilités particulières d'avancement. Bureau près de la Place d'Armes. Semaine de 5 jours. Ecrire Case 231 La Presse. 117—71-2 R

STENOGRAPHE parfaite bilingue, 3 ans d'expérience, pour département de vente, bureau situé nord-est de la ville. Ecrire mentionnant âge, salaire désiré, expérience, références. Case 1584, La Presse. 117—72-3R

STENO-DACTYLO bilingue, position avantageuse pour personne qualifiée, bon salaire. S'adresser à 4073 St-Hubert. P. Lemay. 117—71-3 R

STENOGRAPHE bilingue pouvant faire traduction demandée, bon salaire à personne qualifiée. Semaine 5 jours. S'adresser à M. H. Duyms, Autographic Register Systems, 787 St-Rémi. 117—69-5 R

TAILLEUSE
tailleuse d'expérience dans les chandails de laine. Expérience du couteau de préférence mais non essentielle. Black Knitting Mills, 5130 St-Dominique. GRavelle 8229. 117—71-6 R

TAILLEUSE de rideaux et opératrices machines Singer et Metropolitan. Art Linen Manufacturing Co., 4067 S.-Laurent. 117—69-4

TELEPHONISTE, dactylo bilingue d'expérience pour travail permanent, bonnes conditions de travail, assurance groupe. 250 Rose de Lima. 117—70-3R

TOUS bénéfices aux employés à couseuses de manches, assembleuses, faiseuses de revers et opératrices générales expérimentées. Emploi continu, bon salaire. Sheff & Co., 305 Bellechasse. Demander M. Jack Pearson. 117—71-2R

VENDEUSE dans la pâtisserie demandée. 420 Crémazie est. DUpont 8386. 117—72-3R

VENDEUSE de disques, bilingue, expérimentée demandée immédiatement prendre charge du département, salaire et commission. S'adresser M. Paquin, 1335 Canora, Ville Mont-Royal. 117—71-3R

VENDEUSE! 17 à 18 ans pour apprendre le métier. Pâtisserie Laurier, 1003 Laurier Ouest. 117—8.10.12

VENDEUSE d'expérience pour pâtisserie. S'adresser 200 Jarry.

117 Femmes, filles demandées

OPERATRICES

EXPERIMENTEES DANS TRAVAIL A SECTION POUR ROBES DAMES POPULAIRES. TRAVAIL AUX MORCEAUX OU A LA SEMAINE. FACILE ET LEGER. SALAIRE GARANTI. OUVRAGE A L'ANNEE. VACANCES PAYEES.
S'ADRESSER:
STYLE AND VALUE DRESS INC.
506 HAVRE
Une rue à l'est de Frontenac, près de Notre-Dame.
117—70-19

OPERATRICES TRES BON SALAIRE

AVEC EXPERIENCE DANS N'IMPORTE QUEL GENRE D'OUVRAGE DANS LA COUTURE SUR MACHINES 1 OU 2 AIGUILLES. OUVRAGE TRES FACILE, PAR SECTIONS ET FACILE A APPRENDRE. CONDITIONS AVANTAGEUSES. VACANCES PAYEES. ASSURANCE GROUPE, ETC. CALUMET 1173. VANITY BRASSIERE, 7255 ALEXANDRA, NORD JEAN-TALON, ENTRE ST-LAURENT ET PARC. 117—68-6

CAISSIERES

bilingues, expérimentées sur caisse enregistreuse Nationale, machine à débit et crédit reporté au grand livre. Bon salaire et emploi continu aux personnes voulues.
Se présenter à
PEOPLES CREDIT JEWELLERS
1015 rue Ste-Catherine ouest
117—69-6R

BAS NYLON GRATIS

MESDAMES, gagnez jusqu'à 30.00 par semaine, durant vos heures libres. Prenez commandes pour nylon, lingerie et robes, expérience non requise. Appelez de 9-5 seulement. AMherst 9776. 117—68-26

DEMANDONS

Garnisseuses chez important manufacturier chapeaux de dames. S'adresser 1485 Bleury, Chambre 100. 117—70-3R

VENDEUSE pour lingerie dames avec ou sans expérience. S'adresser à 799 Mont-Royal est. 117—9.12.13 R

VENDEUSE d'expérience bilingue, magasin de nouveautés, bon salaire. 4897 St-Laurent. 117—71-3R

VENDEUSES bilingues 18 à 20 ans, sans expérience. 54 Notre-Dame ouest. 117—10.12.14 R

VENDEUSE bilingue, expérimentée, magasin ultra-moderne de confections pour dames, emploi permanent, bon salaire et commission. Mary Mallen, 1106, Ste-Catherine ouest, près Peel. Expérience indispensable. Téléphoner à M. Mallen le soir à Walnut 6794, le matin à TAlon 5533. 117—71-3 R

VOULEZ-VOUS un travail intéressant et une atmosphère plaisante si vous avez de l'ambition une charmante personnalité c'est le travail qu'il vous faut. Faites applications, 1500 Ste-Catherine ouest, chambre 110 ou téléphonez FItzroy 5273. Demandez M. Taylor, directeur de danse. Cours d'entraînement commençant à la fin de janvier. Bilingues préférées. 117—72-3 R

WAITRESS demandée. Références exigées. 1653 Amherst. 117—72-2R

WAITRESS bilingue avec expérience demandée. Service de jour. S'adresser en personne à 7191 St-Laurent. 117—71-3R

118 Emplois demandés, femmes

FEMME demande ouvrage à la journée. PLateau 2615. 118—71-2

FEMME de journée demande emploi, 5.00 jour. MArquette 8304. 118—71-2

FEMME de journée demande ouvrage maison, bureau. Ecrire Case 1535, La Presse. 118—

OUVRAGE journée 5.00 par jour, continuellement. Billets tramway. HArbour 7929. 118—

119 Cours femmes, filles

A L'ECOLE MARCIL, COURS CHAPEAUX COMPLET, RAPIDE, MODISTE D'EXPERIENCE. 3603 ST-DENIS, BELAIR 4557, REGENT 3-2437. 119—69-21

APPRENEZ devenir opératrices manufactures, obtenez vitesse, c'est garanti, aidons placer après cours fini. CHerrier 3856. 119—70-6

APPRENEZ cours chapeaux, Ecole Yvette Couture, haute mode, professeur d'expérience. 2015 Laurier est. CHerrier 3557. 119—68-26

COURS chapeaux complet. Des Neiges Haute-Mode. TAlon 5023. 119—71-26 R

ECOLE Martine chapeaux haute-mode française, leçon gratuite. FRontenac 7772. 119—71-26R

120 Service domestique

ABSOLUMENT besoin aide générale, bon chez-soi, chambre privée, avec radio, 20.00 par semaine. 10925 Blvd St-Laurent, appt. 1. 120—70-3R

AI besoin bonne compétente. Bon salaire. ATlantic 6341. 120—71-2 R

AI BESOIN fille en bonne santé pour ouvrage général de maison dans famille canadienne-française, doit être bonne cuisinière et très propre, maison de 7 pièces modernes. Bon chez-soi à personne respectable. Salaire 25.00 par semaine à personne compétente. Références sérieuses exigées. S'adresser 755 Blvd St-Joseph est entre 8-9 p.m. 120—72-6R

AI BESOIN bonne, excellent salaire, chambre seule, radio. EXdale 5246. 120—R

AI BESOIN bonne à tout faire expérimentée, petite maison, petite famille. Bonne conditions de travail. Bons gages, av. Westbury. REgent 3-2342. 120—72-3R

AI BESOIN BONNE FILLE, BON CHEZ-SOI, CHAMBRE SEULE, RADIO, PAS CUISINE, SALAIRE EXCELLENT. 700 DE L'EPEE, OUTREMONT. GRAVELLE 3416. 120—71-2 R

AI BESOIN fille, femme, légers travaux, temps partiel, 9-1 hre p.m. DUpont 7390. 120—R

AI BESOIN femme de ménage, 2 jours semaine. Doit être très particulière et honnête. Références sérieuses exigées. 755 Blvd St-Joseph est, entre 8-9 p.m. 120—71-4R

AIDE générale expérimentée, appt moderne. Chambre seule. 2 enfants. Parlant un peu anglais. Références désirées. DExter 7859. 120—R

AIDE générale, chambre particulière, Bendix, pas de bébés. 27, Mont-Royal ouest. 120—71-3 R

AIDE générale expérimentée. Maison moderne à Hampstead. 1 enfant. Bons gages. ELwood 6749. 120—71-3R

AIDE parlant anglais pour ouvrage général de ménage, pas de cuisine. Bons gages et chambre privée. 709 Stuart. TAlon 6634. 120—69-6 R

AIDE générale, 2 enfants, bon chez-soi, chambre privée, pas gros lavage. S'ad. 4178 Décarie. 120—71-3R

AIDE, pas cuisine, chambre seule, 70.00. 738 Wiseman. CAlumet 4645. 120—69-4R

A PERSONNE qualifiée de 25 à 40 ans, 80.00 par mois. Famille Canadienne Française 4 enfants. Ville Mont-Royal. ATlantic 8110. 120—9.12.14 R

A QUI la chance? A personne voulant se faire un bon chez soi, famille canadienne-française. 2 enfants à l'école. Travaux légers. Pas cuisine. Chambre seule. Radio. Bonne condition. N. D. G. ELwood 0829. 120—72-6 R

BONNE servante, petite famille, bons gages. Faut parler l'anglais. REgent 3-0595. District Snowdon. 120—68-6 R

BONNE D'ENFANTS
2 petits enfants, bon chez-soi, parlant anglais, doit être fiable avec références. Bon salaire, européenne acceptée. Téléphone EXdale 5978. 120—67-6 R

BONNE à tout faire, légers travaux, 2 enfants, logée. ELwood 3966. 120—72-3R

BONNE à tout faire aimant les enfants, salle de bain particulière, radio (on logera aussi le mari). Westmount, près tram. ELwood 6560. 120—71-3 R

BONNE demandée dans famille canadienne-française, pas gros lavages, femme de ménage une fois la semaine, chambre personnelle avec radio. 243 McDougall. Tramways Outremont 29. 120—7.8.12 R

BONNE à temps partiel, parlant anglais. Légers travaux. 2 enfants. Lundi à vendredi, 10 à 4, bons gages, av. N.D.G., références. WAlnut 9477. 120—R

BONNE D'ENFANT BILINGUE
1 petit enfant. Faut aimer les enfants. Mme Leibovitch. PLateau 9959. 120—72-3R

BONNE pour petit service domestique et cuisine 2 adultes, fillette 11 ans. Références exigées. Ville Mt-Royal. ATlantic 8971. 120—72-3R

BONNE demandée pour service général. 8316 Henri-Julien. VEndôme 0266. 120—72-2R

BONNE expérimentée, chambre seule, petite famille, bendix, bons gages, beaucoup de temps libre. 4831 ave Victoria. ELwood 1855. 120—71-2 R

BONNES (2), pour ouvrage général, conditions excellentes. Salaire élevé, références. EXdale 0179. 120—71-5 R

BONNE demandée pour 2 adultes. Pas enfant. AMherst 5457. 120—71-2R

BONNE demandée, références, bon salaire, enfants. EXdale 1567. 120—71-2

BONNE à tout faire compétente, chambre seule, bons gages. Un peu d'anglais nécessaire. EXdale 9279. 120—71-2 R

BONNE d'expérience pour petit duplex 5 pièces, chambre personnelle et radio, bon salaire. 4931 ave Kent. EXdale 0576. 120—68-6 R

120 Service domestique

25.00 PAR SEMAINE

Bon chez-soi pour personne fiable, ayant expérience des enfants préférée. EXdale 9741. 120—71-3R

COUPLE, deux amies ou cuisinière, maison moderne. Toronto. Adultes. Doit être excellente cuisinière, expérimentée avec références. Plus hauts salaires. Téléphoner Montréal: WAlnut 2309 ou écrivez 61 Strathearn Road, Toronto, Ont. 120—70-3R

COUPLE demandé pour petite localité, côte nord. L'homme cuisinier et épouse surveillante pour staffhouse 50-60 pensionnaires. Couple ayant jeune fille comme serveuse ou fille de chambre de préférence. Assurance vie, pension, etc. Ecrire donnant références, âge, salaire requis, etc. Ecrire case 1572 La Presse. 120—71-3R

CUISINIERE, servante générale, bilingue, cottage, Ville Mont-Royal, références, très bon salaire. EXdale 1546. 120—68-6 R

CUISINIERE générale, pas lavage, 2 adultes. Bon chez-soi. Références. CAlumet 2870. 120—71-2 R

DOMESTIQUE pour légers travaux généraux du ménage, chambre personnelle avec salle de bain particulière, enfants. TAlon 3528. 120—71-3R

FEMME ou fille d'âge mûr demandée pour ouvrage domestique, pas de lavage, pas cuisine. S'adresser DUpont 8316 ou DOLLARD 6363. 120—69-4

FILLE honnête et fiable. Léger travail de ménage, 1 enfant. Petit appartement, laveuse automatique. Bon chez-soi pour qui veut un emploi continu. EXdale 9420. 120—71-3R

FILLE, chambre privée avec radio, Bendix, bon salaire. ELwood 5004. 120—72-3R

FILLE générale sachant faire cuisine, 6 pièces, 2 adultes. 101 Blvd St-Joseph ouest, appt. angle St-Urbain. DOllard 9104. 120—72-2 R

FILLE ou femme à temps partiel pour ouvrage de maison, dans les environs Coucher en dehors. 6422-24, Papineau. 120—R

FILLE ou femme pour ouvrage général et cuisine. FRontenac 0489. 120—71-2 R

FILLE âgée pour maison privée. 6658 Molson. DOllard 5550. 120—71-2

FILLE ou femme avec quelque connaissance de l'anglais, logée, chambre personnelle, léger service, soin d'un enfant de 2 ans. CAlumet 7916. 120—70-3 R

GAGES ELEVES
Jeune fille compétente en travaux généraux du ménage, chambre particulière, femme de peine en service. REgent 3-2424. 120—71-3 R

JEUNE fille distinguée parlant anglais, duplex, chambre particulière, lessiveuse automatique, pas de cuisine, enfants d'âge scolaire. 65.00 au début, augmentation chaque mois, tout dimanche libre. ATlantic 3911. 120—71-2 R

JEUNE FILLE compétente en travaux généraux du ménage, bons gages, chambre particulière. EXdale 0510. 120—71-2R

JEUNE FILLE pour soin 2 enfants, 1½ an et 3½ ans, couchée en dehors ou à la maison. ATlantic 3100. 120—72-2

JEUNE fille demandée pour légers travaux de maison. WAlnut 5448. 120—72-3R

JEUNE FILLE ou femme bilingue pour travail général de maison. Un enfant. Chambre seule avec bain privé et radio. REgent 3-5515. 120—72-3R

JEUNE fille de 16-18 pour aider au ménage, du lundi au vendredi, 1 à 6 heures, 3 personnes pas d'enfants, 15.00 par semaine. ATlantic 1950. 120—R

JUSQU'A 20.00 PAR SEMAINE, AIDE GENERALE, CHAMBRE SEULE, PAS CUISINE, PAS LAVAGE. 6360 WESTBURG. ATLANTIC 9658. 120—72-6R

MENAGERE, logée, chambre particulière, conditions travail agréables, 2 enfants, bons gages. REgent 3-2230. 120—72-3R

MENAGERE demandée, expérience. Adrien Giard, curé, St-Julien, Lachute Mills. 120—72-2

ON DEMANDE fille générale chez couple sans enfant, bonnes références exigées, nous avons une cuisinière. Outremont. ATlantic 1733. 120—71-3 R

ON DEMANDE personne fiable, enfants à l'école, pas de lavage, chambre seule. S'adresser 2550 Sicard après 7 hres. 120—

PAIERAI 18.00 par semaine à aide expérimentée. Petite famille. Pas de lavages. 6320 Westbury. EXdale 4938. 120—71-2R

75.00 PAR MOIS, soins d'un jeune enfant, légers travaux de ménage, foyer sympathique, beaucoup de congés. DExter 3379. ELwood 6161. 120—71-3R

80.00 PAR MOIS
Bonne à tout faire, pas cuisine, références. 6062 Wilderton. CRescent ATlantic 2330. 120—72-3R

80.00 PAR MOIS. BONNE A TOUT FAIRE EXPERIMENTEE. PRES TRAM. UN ENFANT. HUNTER 8-6451. 120—71-3 R

80.00 PAR MOIS
Bonne demandée pour prendre soin de 2 écoliers et un bébé. WAlnut 9006. 120—71-3R

20.00 PAR SEMAINE
Bonne à tout faire compétente, recommandations, pas cuisine, avons femme de ménage. EXdale 7767. 120—70-3R

SERVANTE demandée pour 2 adultes. 7211 Marquette. 120—71-3R

123 Chambres à louer

A BAS prix pour déménagements, jour et soir. Appeler PLateau 7000. 123—54-26

APPELEZ Bédard Transport, déménagement, aussi chambres valises. Jour et nuit LAncaster 7379 ou PLateau 7000. 123—49-26

APPELEZ Acme Moving Enregistré. Déménagement chambres, valises. Spécialité: pianos, poêles, frigidaires. Prix raisonnable. FRontenac 4074. 123—65-25

A BAS PRIX, appelez FAlkirk 4151. Spécialité: déménagement dans la province. 123—65-25

A BAS PRIX, déménagement toutes sortes. Ouvert jour, nuit. DOllard 9184. 123—65-25

APPELEZ Montréal Moving. Déménagement de chambre, valise, emballage, entreposage. AMherst 6650. 123—65-25

APPELEZ PARADIS Transport. Déménagement chambres. AMherst 6357. 123—65-25

APPELEZ Payette Transport. Déménagements chambres valises, bon marché. CHerrier 7153. 123—65-25

A BAS PRIX, chambre meublée ou non, eau chaude, cuisine. LAncaster 0602. 123—72-6R

A BAS PRIX 3 appts meublés ou non, cuisine et salon double. MArquette 9623. 123—71-2 R

A BON MARCHE, chambres, couples, personnes seule. 3457 Prud'homme près Sherbrooke. 123—68-6

A 4443 BREBEUF, près Mont-Royal, grande chambre pour monsieur tranquille, radiateur, lavabo, eau chaude. 123—71-3R

ACCOMMODATION facile, 2½ chambres meublées. Prix raisonnable. HEmlock 3980. 123—71-2R

A 474 CHERRIER, grand salon meublé, double, confortable, pour 2 personnes distinguées. 123—71-2R

A 4537 Christophe-Colomb, grande chambre, gaz, téléphone. 123—70-3R

A 6653 Christophe-Colomb, appt 14, grande chambre, eau chaude, pas cuisine. Victoria 5480. 123—9.12 R

A COUPLE, grande pièce non meublée, avec cuisinette, nord ville. AMherst 8675. 123—71-7R

A 538 CUVILLIERS, grande chambre meublée, gaz. FRontenac 5066. 123—72-3R

A 4445 FABRE près Mont-Royal, belle chambre, monsieur seulement. 123—71-3 R

AHUNTSIC 800 Blvd Gouin est, une personne travaillant, chaud, privilège cuisine, téléphone. 123—70-3R

AI CHAMBRES pour couple et messieurs, commodités. GRavelle 9533. 123—71-2 R

AI belle grande chambre privée, eau chaude à l'année, chauffage automatique, non meublée. CRescent 0013. 123—9.12.13R

A JEUNE fille, chambre 5.50. 8075 St-Hubert. Victoria 1321. 123—72-2R

A LOUER, rue St-Denis chambre non chauffée, grande pour 2, usage cuisine. DOllard 7445. 123—71-2R

A LOUER, sur Cartier près Mt-Royal, chez homme seul, beau grand salon double et petit boudoir, louerait à trois adultes ou avec 1 enfant. FAlkirk 3933, entre 10 et 4 hres. 123—10.12

AMHERST, Demontigny, chambre double, eau chaude, pas cuisine. 1497 Amherst. 123—70-4R

A 2351 NOTRE-DAME EST, usage cuisine. 5.00 par semaine. 123—71-2 R

A 1274 PANET, près Ste-Catherine, petite chambre, cuisine. 123—71-2 R

A 5280 Papineau, chambre à louer pour personne seule. 123—72-2R

APPT. 1 OU 2 PIECES
chauffé, lavabo, pas meublé. 603 rue Chatham. FItzroy 9922. EXdale 9415. 123—69-6

APPT ensoleillé, tranquille, propre, cuisine, Jeanne-Mance, Ontario. HArbour 7462. 123—R

APPARTEMENT meublé avec privilège poêle, téléphone, eau chaude à l'année, maison tranquille. CLairval 4258. 123—

3 APPTS à louer non meublés, poêle fourni. 6535 Casgrain. 123—

APPT avec usage cuisine, toutes commodités. CLairval 4113. 513 Leclaire. 123—

A 1969 ST-ANTOINE, grande chambre, chauffée, lavabo, couple préféré. 123—71-2 R

A 5205 St-Hubert, appt 8, grande chambre pour homme seul ou couple sans enfant. Pas meublé. Après 6 heures. FItzroy 7017. 123—R

FRANCHISE IMPORTANTE DISPONIBLE

à personne solvable expérimentée dans l'organisation et l'administration.

REVENU NET DEPASSANT $25,000 PAR ANNEE

pour homme ayant les capacités et qualifications nécessaires. Produit manufacturé par une des plus grandes et plus vieilles compagnies bien connue par tout le Canada.

ECRIRE A CASE 225 LA PRESSE

COMMIS AVEC EXPERIENCE

dans prix de revient et connaissance de la comptabilité générale demandé par compagnie progressive de la partie nord-est de la ville.

Chance exceptionnelle pour jeune homme capable et ayant de l'initiative. Pour rendez-vous, appeler le gérant du bureau à FA. 7575.

ASSISTANT GÉRANT DES VENTES DEMANDÉ

Très importante maison progressive, faisant gros volume d'affaires requiert les services d'un assistant-gérant des ventes. Très belle chance d'avancement. Doit être bilingue, agressif, bonne éducation, prêt à assumer entièrement les responsabilités que comporte tel poste. Conditions de travail excellentes. Plans d'assurance-groupe, maladie et soins médicaux, etc. Très bon salaire.

Pour information et application se présenter mardi, le 13 janvier 1953, entre midi et 7 heures à 1633 Préfontaine, Montréal.

Transactions immobilières

Quartiers Ahuntsic — Rue St-Charles, Nos 10507-10509. Lots Nos 228-688-35, 228A-500, terrain 25 x 100 pds. Louis-A. Lachance à Alice Clermont. $15,000.00. — 988145.

Rue St-Urbain (vagues). Lots Nos 343A-93 à 97, terrain 125 x 120 pds. Harold E. Hopkins à Sydney Sheinberg. $3,600.00. — 988146.

Maisonneuve — Rue Letourneux, 1438 à 1446. Lot No 8-56, terrain 25 x 100 pds. Dame Maurice Chopin à Dame Lucien Boucher. $16,000.00. — 988113.

Mercier — Rue Monsabré, Nos 2316 à 2322. Lot No 21-39, terrain 25 x 84 pds. Dame Osias Villeneuve à Rachel Loiselle et al. $8,000.00. — 988123.

Mont-Royal — Avenue Van Horne, No 3250. Lots Nos 63-985 à 987, terrain 75 x 86'5" pds. Victor Hamelin & Fils, Limitée à Morris Miller. $120,000.00. — 988148.

Villeray — Rue St-Gérard, Nos 8202 à 8206. Lot No 2629-423, terrain 25 x 75 pds. Dame Joseph Turcotte à Cécile Goyer et al. $18,000.00. — 988150.

* * *

Villes Beaconsfield — Chemin Lakeshore, Nos 382-384. Lot No 12, Harold J. Doran à Bealine Development Ltd. $110,000 00. — 988106.

Mont-Royal — Rue Glengarry, No 359. Lot No 617-14. Robert-J. Ricard à Dame William A. Heller. $16,000.00. — 988149.

Outremont — Rue Durocher, Nos 5174 à 5178. Lot No 32-1-74, terrain 25 x 90 pds. Delle Ethel Derome à Robert I. Danne et al. $14,800.00. — 988139.

Un terrible froid

—La plus basse température qui a été enregistré sur le continent nord-américain a été de 82 degrés sous zéro, en février 1947, à Snag, Yukon.

ACHETONS COMPTANT

1e et 2e hypothèques, balance de prix de vente, à la ville et dans banlieue. Service rapide. Payons plus haut prix. Finançons 1e et 2e hypothèques.

HOME MORTGAGE & ACCEPTANCE Co.
414 O., St-Jacques — Suite 101
PL. 8507

UN SERVICE FINANCIER

Convertissez vos ventes en argent comptant

Nous sommes en mesure de financer ventes et services par versements.

Voir:

Circle Acceptance Co. Ltd.
414 ouest, rue Saint-Jacques.
Tél. pour fixer rendez-vous
PL. 8505-06 chambre 101

ON DEMANDE PAPIER DE REBUT

Carton, journaux, livres, cartes de classement, papeterie de bureau, rebuts de manufacture. Cueillette chaque jour (½ tonne et plus).

J. GORDON WASTE PAPER CO.
Tél. HA. 1462 4570 Henri-Julien
BE. 1240 1145 Hickson, Verdun

VENDEURS DEMANDÉS

pour importante maison d'affaires

Très belle opportunité pour ceux qui veulent travailler. Conditions de travail excellentes. Plans d'assurance-groupe, maladie et soins médicaux. Très bon salaire.

Pour informations et applications, se présenter MARDI le 13 JANVIER 1953, entre midi et 7 heures, à 1633 PREFONTAINE, Montréal.

Accusés de voies de fait

Valleyfield, 12. (DNC) — Eugène Faubert, de Beauharnois, subira son procès le 27 janvier, à Valleyfield, sous l'accusation de conduite dangereuse dans les limites de la ville de Beauharnois. L'accusé avait été arrêté le 4 septembre dernier. Le juge Maurice Fortin présidera le procès.

MOULURIER

(STICKERMAN)

Machiniste pour faire moulures de bois. S'adresser à

CITY LUMBER CO.,
3731, RUE DE BULLION

ARGENT EN UNE MINUTE Pour votre AUTO

Nous payons les plus hauts prix.
Venez—Pas d'attente—Pas d'hésitation

PAGE & FILS Ltée
3350 WELLINGTON
OUVERT JUSQU'A 10 HRS P.M.

PIECES
Ford
AUTHENTIQUES

Plus d'allant!
Plus de puissance!
Moins de frais!

BLOC-CYLINDRES FORD

échangé par l'usine

GARANTIE D'UN MOTEUR *neuf* POUR AUTOS ET CAMIONS

VENTES · PIECES · LUBRIFICATION · OUVERT JUSQU'A 10 HEURES

Pagé & Fils Ltée

DISTRIBUTEURS LES PLUS IMPORTANTS: FORD, MONARCH
3350, rue WELLINGTON — Tél.: GL. 2351 *
VERDUN — MONTREAL

PRODUITS DE MOTEURS "HERCULES"

Ligne complète de parties authentiques en magasin

AUTOMOTIVE PRODUCTS CO. LTD.

Distributeur exclusif pour la province de Québec

3282 Wellington, Montréal. Tél.: FI. 5245

ON DEMANDE DES JEUNES GENS BILINGUES

22 à 30 ans

Ayant fait deux ans d'école supérieure pour les préparer au poste d'opérateur de

SOUS-STATIONS ÉLECTRIQUES

Emploi permanent — Bon salaire
Pension — Bénéfice-maladie
Assurance collective
Croix Bleue — Vacances payées

S'adresser de 8.30 a.m. à Midi, sauf le samedi, à :

HYDRO-QUÉBEC Suite 619
107 rue Craig ouest, Montréal

123 Chambres à louer

3901 ST-HUBERT

Belle grande chambre, avec salle de bain privée et 2 autres chambres pour 2 personnes. Cuisine, frigidaire, case dans cave. Machine à laver. Service concierge. Occupation immédiate. 123—71-3R

A 3424 Ste-Famille, près Sherbrooke, chambre-studio, propre, meubles neufs, cuisine, tranquille, très centrale. 123—72-3 R

A 1037 ST-DENIS, belles grandes chambres meublées, douche, frigidaire. 123—65-25

A VERDUN, 3623 Wellington, dame travaillant, 5.00 cuisine. TRenmore 1456. 123—

A 817 VIGER, près St-Hubert, chambre meublée, maison tranquille. 123—70-3R

A 4163 WESTERN AVENUE, grande chambre, privilège cuisine. CAlumet 7811. 123—72-3 R

BELLE grande chambre pour 2 personnes, usage cuisine. FAlkirk 6840. 123—71-2R

2 BELLES chambres, pour homme seul ou couple sans enfant. 4209 Gascon. HOchelaga 9019. 123—71-2 R

BONNE LOCATION
Berri, Blvd St-Joseph, grande chambre pour homme respectable. Nouvel appt, eau chaude, téléphone, couple sans enfant, seul chambreur. Meubles neufs et confortables. PLateau 6301. 123— R

BLVD ST-JOSEPH et Park Ave, 2 chambres séparées, semi-meublées, chauffées, usage de frigidaire. CRescent 6347. 123—71-2

2145 BLVD ST-JOSEPH est, boudoir meublé pour demoiselle ou monsieur, tranquille. HOchelaga 4393. 123—71-3 R

BON chez-soi 2 pièces filles ou couple sans enfant, usage de toute la maison, frigidaire, poêle électrique, télévision, téléphone, eau chaude à l'année avant 3 heures p.m. CLairval 4854 après 3 heures p.m. AMherst 1238. 123—71-7 R

BOUDOIR avec cuisine, 5.00, ménage fait. 2079 St-André. 123—71-2R

BOUDOIR double, calorifère, garde-robe, cuisine. 7989 Lajeunesse. TAlon 7892. 123—R

395 BOUL. St-Joseph coin St-Denis, non meublée, eau chaude année, privilège cuisine, téléphone. BElair 3278. 123—70-3 R

CHAMBRE luxueusement meublée, avec téléphone pour 1 ou 2 personnes, 503 Blvd St-Joseph est. 123—69-4 R

CHAMBRE meublée. S'ad. 6885, 19e Ave Rosemont. CLairval 1605. 123—70-3 R

CHAMBRE confortable près autobus et tramways, téléphone, cuisine. GRavelle 4714. 123—71-2 R

CHAMBRE, filles distinguées, gaz, téléphone 4457 Rivard près Mont-Royal. 123—R

CHAMBRE à louer à 3465 Davidson, appt 7. GIffard 3691. 123—72-3R

CHAMBRES nouvellement peinturées et décorées, meublées. 1423 Drummond. 123—71-3R

CHAMBRE à louer pour 1-2 messieurs. LAncaster 3160. 123—71-2R

2 CHAMBRES fermées, usage poêle, frigidaire 10.00 semaine. 10050 Rancourt. 123—71-7 R

CHAMBRE propre, bonne famille. 900 Blvd St-Joseph Est. AMherst 0277. 123—72-3

CHAMBRE pour couple sans enfant sobre, 1080 Ste-Elizabeth. 123—71-2

CHAMBRES avec eau chaude, eau froide, aussi douche. A la journée ou semaine. 2044 Metcalfe. 123—71-2 R

CHAMBRE, 10.00 semaine, service d'hôtellerie, 42 Bernard est. CRescent 0846. 123—71-9R

CHAMBRE, 4478 Parthenais. HOchelaga 0621. 123—70-3R

CHAMBRE à louer, 1826 Ontario est. 123—70-3R

COUPLE sans enfant, belle chambre devant, meublée, cuisine. 7801 Cartier. 123—70-3

DECARIE - SHERBROOKE, chambre meublée, chauffée, privilège cuisine. HUnter 8-4605. 123—71-3R

EN ECHANGE quelques heures d'ouvrage, appt chauffé, moitié prix. 3629 St-Denis. LAncaster 0394. 123—R

ENFANT accepté! gaz dans grande, aussi petite, ménage fait, nouvelle administration. 1345 Torrance près St-Antoine et la Montagne. GLenview 3132. 123—71-2R

2 FILLES, femmes pour partager maison avec dame seule. 5732 Beaulieu, Ville-Emard, entre 7 et 10 le soir. 123—71-3R

GRAND salon double moderne, non meublé, eau chaude à l'année. 1233 Clark, appt 3. 123—70-3R

GRAND salon double à louer non meublé, à jeune couple. 245 Ste-Marguerite. FItzroy 7727. 123—70-6 R

GRANDE chambre meublée, avec commodités, Pte St-Charles. WIlbank 6012. 123—70-3 R

GRANDE CHAMBRE MEUBLEE, A LOUER. DOLLARD 3923. 123—70-3R

GRAND salon très propre avec cuisine chauffée radiateur, eau chaude. Téléphone. 2 personnes. 4318 St-Hubert. 123—72-2 R

GRAND salon double dans cottage bien propre, personnes distinguées, usage cuisine, possession immédiate. 9200 Basile-Routhier. 123—70-3 R

GRANDE chambre, devant, poêle électrique, enfant accepté. 3818 St-Hubert. 123—70-3 R

GRANDE CHAMBRE meublée avec garde-robes, près autobus, nord ville. DUpont 4430. 123—71-2R

2 MESSIEURS, demoiselles, pas gaz. Sherbrooke près Papineau. CHerrier 9476. 123—R

MT-ROYAL, 2 pièces pas enfants. CHerrier 7363, CHerrier 1935. 123—72-3 R

NOTRE-DAME Ouest, 3 appts, meublée, acceptons enfants. Victoria 0448. 123—70-5R

PEEL, belle chambre très propre, privilège cuisine. HArbour 5427. 123—71-3R

PETITE chambre pour homme seul, privilège gaz, lavabo, 6.00 par semaine. BElair 7051. 123—72-2 R

PETITE chambre pour homme. 144 Milton. PLateau 7861. 123—R

PETITES chambres 5.00, 6.00. 1286 St-Timothée. HArbour 7739. 123—R

POUR homme seul. 6.00 par semaine. 3910 St-André. 123—72-3R

POUR monsieur, 2 chambres dans foyer tranquille, confortable, sans enfant. Eau chaude. Devra présenter références. 6899 St-Denis. DOllard 2583. 123—71-2 R

123 Chambres à louer

SALON double à louer pour 2 messieurs. 4226 Papineau, près Parc Lafontaine. 123—71-2R

SALON double fermé, meublé, gaz, bébé accepté; propre. TUrcotte 4335. 123—72-3R

SALON double non meublé, ménage fait, coin Beaubien. 6362 Marquette. 123—71-7 R

SALON double, pas meublé. Enfants acceptés. 7113 Molson. 123—72-3 R

SALON double et grande chambre meublée ou non, bas. 11808 St-Denis. TAlon 5018. 123—71-2

SALON double à louer, couple avec références, 15.00 par semaine non meublé, visible après 5 hres. 4111 Cartier. 123—70-3

SALON double, usage cuisine, dans appt, couple. 6542 Christophe-Colomb. 123—68-6R

SALON double chambre à louer, usage cuisine. 3846 St-Dominique. 123—70-3 R

7390 ST-DENIS, grande chambre pour messieurs distingués. DOllard 6540. 123—R

TRANSPORT de valises 1.00, déménagement de chambre. TAlon 7650. 123spc—69-6

VERDUN, chambre meublée à louer, cuisine, gaz, etc. 3483 Evelyn. 123—71-3 R

124 Chambres demandées

DAME désire chambre avec usage cuisine, bas dans Côte St-Paul. YOrk 8695. 124—

125 Chambres et pension

A BAS PRIX, chambre pension 15.00. MArquette 0959. 125—71-2R

AI chambre à louer, monsieur distingué, pension si désiré, bon chez-soi. HOchelaga 4819. 125—R

A 4299 ST-HUBERT, chambre, pension pour monsieur, 14.50. 125—69-6R

BON ACCUEIL aux vieillards. St-Placide, Deux-Montagnes, Qué. 125—3.10.17.24.31 janv. 7 fév.

BONNE chambre et pension, téléphone, eau chaude, 12.00. 4657 Bordeaux. 125—71-2R

BON chez-soi, 2 hommes, sobres, honnêtes. FAlkirk 2500. 125—70-3 R

CHAMBRE, pension pour 2 messieurs à 1975 Dorion, coin Ontario. 125—71-2 R

CHAMBRE et pension, 4225 St-Denis. LAncaster 7230. 125—71-3

FAMILLE française prendrait pensionnaire français. 369-8e Ave, Ville LaSalle. 125—68-4

GRANDE chambre, pension pour 2 frères ou 2 amis. 4258 St-Hubert. FRontenac 4589. 125—71-2R

GRANDE chambre et pension pour homme seulement. CHerrier 3528. 125—71-2

JOLIE chambre moderne pour monsieur, pension si désiré. AMherst 5897. 125—72-2 R

MONSIEUR sobre, sérieux, chez-soi, bonne pension. TAlon 3182. 125—71-2

2050 MONTGOMERY, grande chambre et pension. CHerrier 1116. 125—69-4

POUR jeune homme distingué. 193 Laurier. TAlon 6393. 125—R

129 Pension d'enfant

COUPLE prendrait enfants. HEmlock 0467. 129—R

PENSION enfants 2 ans et plus, téléphone ORléans 5-9095. 129—9.12

PRENDRAIS enfants chez-moi le jour. HOchelaga 7423. 129—71-2 R

PRENDRAIS enfant pension, bons soins. De 2 ans et plus. VEndôme 6989. 129—72-2R

PRENDRAIS 2 enfants en pension soin maternel. MOnument 5-3957. 129—19.20.26.27 déc. 2.3.9.10 J.R

130-A Pension campagne

BONNE maison de pension pour personnes âgées, bonne nourriture, chambres ensoleillées, chaudes et bien confortables, dans village pittoresque près de la gare de Canadian Pacific Railroad. Mrs. Lang, Mansonville, Québec. 130A—70-3

138 Avis responsabilité

A PARTIR de cette date je ne serai plus responsable des dettes contractées par mon épouse née Claire Thouin. M. Gérard Poitras, St-Jacques, Co. Montcalm. 138—70-3

139 Objets perdus

ARGENT et mandat de poste de 55.00 perdus. S'adresser A. Lebrèche, 3812 Addington. ELwood 5279. Récompense promise. ELwood 5279. 139—71-2 R

CHIEN Boston Bull noir, nom Pompon, perdu jour de l'an, paroisse Immaculée-Conception, généreuse récompense à qui rapportera à son maître. CLairval 7909. 139—71-2 R

PERDU, chien policier noir, pattes jaunâtres, répond au nom "Lou", âgé de 8 mois. Récompense. S'ad. ELwood 1744. 5051 Clanranald. 139—71-2 R

PETIT DASHOUND NOIR
marques tan; licence de chien de Montréal No 8323, perdu lundi après-midi le 5 janvier, environs Côte-des-Neiges, Ridgewood. Si trouvé, appeler EXdale 3122. Récompense. 139—71-3 R

PORTEFEUILLE noir, vendredi, contenant monnaie et clés. Récompense. WIlbank 4332. 139—R

TROUSSEAU clés, Beaubien - St-Laurent - J.-Cartier. EXdale 3826. DOllard 4849. 139—72-3 R

144 Machine à coudre

A LOUER, machines à coudre, Singer, domestiques, industrielles. BElair 3459. 144—72-26

A LOUER, TRES BONNES ET SILENCIEUSES MACHINES SINGER DE MANUFACTURE 95 OU 95K40. MACHINES OVERLOCK. DOMESTIQUES ET SPECIALES A PRIX RAISONNABLES. 36 VAN HORNE. DOLLARD 7993. 144—60-26

A LOUER machine à coudre, laveuses, lits d'enfants et marchandises de toutes sortes. LAncaster 8574. 144so. 65-25

CONFIEZ vos réparages et achats de toutes machines à coudre à un homme de 30 ans d'expérience dans les usines Singer. Location moteur posé. Termes faciles. Barré, 7223 Delorimier. CAlumet 2601. 144—64-15

MACHINE à coudre électrique Singer à vendre. Pour toutes informations: VEndôme 5312, entre 7-10 tous les soirs. 144—72-3R

MACHINES coudre domestique et manufacture à louer. 7035 St-Laurent. GRavelle 3565. 144—68-26

144 Machine à coudre

Machine à coudre Singer

Machines à coudre domestiques à louer 3 mois, 10.00 5.00 et 6.00 par mois. Machines de manufacture, 12.50 par mois. Machines de manufactures neuves et usagées vendues à termes. United Radio Stores Ltd. MArquette 4282. 144—65-25

SINGER manufacture, seulement 75., cause santé. FAlkirk 8280. 144—71-2 R

149 Machinerie

COMPRESSEUR pour garage Gilbarteo ½ force, comme neuf valeur 330.00 pour 185.00. 2 Paris, Abord-à-Plouffe. MUrray 1-173a. 149—69-5

MACHINES à fer, à bois, courroies, accessoires. WISELBERG, 66 Soeurs-Grises. 149—65-25

McCORMICK MACHINERY
Le meilleur endroit pour outillage usagé, courroie, poulies, étaux, enclumes, forets, forgés. 163 Murray. 149—5.12.19.26

MOTEURS électriques de toutes sortes à prix d'aubaine. F. H. Ponton. 3950 Wellington. TRenmore 7813. 149—64-26R

153 Accordeurs de pianos

Accordage de pianos

Faites accorder votre piano par un expert de chez Lindsay
TELEPHONEZ CHEZ
C. W. LINDSAY CO.
pour rendez-vous.
1112 ouest, rue Ste-Catherine
Tél.: UNiversity 6-9921
153—65-25

EMILE BRAULT, accordeur technicien, réparation, manufacture Quidoz pianos. AMherst 2328. 153—53-26

157 Articles de sport

CARABINE Browning 22, service automatique, télescope, parfaite condition. PLateau 5055. 157—72-2 R

SKI 6½, aussi bottines, pointure 9, à vendre. 7800 Boyer. 157—70-3R

166 Tapissage — Peinturage

A BAS PRIX, blanchissage, tapissage, peinture, garanti, immédiatement. CAlumet 2411. 166—71-2

A BAS PRIX! 2.50 plafond, 2.50 tapisserie, 6.00 appartement peinture. Réparations générales. Satisfaction. AMherst 4542. 166—72-6

A BAS PRIX, plâtre, tapisserie enlevée vapeur; immédiat. Victoria 1751. 166—70-6

A BAS prix peinture tapisserie enlevée, vapeur, plâtre. GRavelle 2743. 166—69-6

ENTREPRENEURS peintres prendront heure, contrat, moitié prix, immédiatement. HOchelaga 2984. 166—72-4

OUVRAGE garanti, peinture, plâtre graftex, tapisserie enlevée vapeur. DOllard 6464. 166—65-25

PLAFONDS lavés, blanchis, 3.00, chambres tapissées 3.00; peinture, plâtre, ouvrage garanti. Houle, Victoria 6687. 166—72-4

170 Bruleurs a l'huile

ABC VICTOR réservoirs, huile Impérial installation, nettoyage par experts. Sabourin & Marleau. DOllard 5071. 170—48-26

A.B.C. Victor, installation, vendre nettoyage par expert. A bas prix. AMherst 5555. 170—48-26

A B C VICTOR Silent Glow, Lynn Fournaises, brûleurs neufs et usagés Halle. Installation, nettoyage par experts. C. Décarie. 6735 Chambord. DOllard 1442. 170—65-25

BRULEURS neufs 34.50 installés. Service. Réparations. 6368 Papineau. GRavelle 9603. 170—65-25

BRULEURS à l'huile, 6 à 9 pouces, 15.00 à 25.00. 972 St-Laurent. 170—65-25

REPARATION, nettoyage, installation, service même jour. Roland Lavigne. TAlon 2414. 170—54-26

RESERVOIR huile à vendre, toutes dimensions. Bas prix du manufacturier. Livraison dans tout le Canada. Ecrire pour informations à boîte 188 Station E, Montréal. Attention. 170—69-15R

TERMES FACILES
Fournaises Coleman, Silent Glow, Quaker. Echanges acceptés. Barils et huile à chauffage. WIlbank 3555. 170—47-26 R

195 Entrepreneurs

A BAS PRIX, menuiserie, plâtre, ciment, brique, peinture, fondation de maison, estimation gratuite. FRontenac 9261. 195—48-26

A L'HEURE ou au contrat, réparations générales faites par expert, peinture, plâtre, chauffage automatique, menuiserie. S'adresser CRescent 7281. 195—71-2

APPELEZ pour réparations menuiserie, finition cave, cuisine moderne, altération magasin, construction neuve ciment. AMherst 3309. 195—52-24

BAS PRIX, menuiserie, peinture, réparation, finition, cuisine moderne. MArquette 7954. 195—72-6

PRENDRAIS des réparations à faire tel que soubassement pour logement, cuisine moderne, altérations de magasins, maison neuve à construire à l'heure ou contrat, homme compétent. Appelez HOchelaga 5423. 195—70-20

196 Exterminateurs vermine

ABATTRE coquerelles, punaises, rats, souris, ouvrage garanti. Aussi vendons produits. Provincial Pest Control. WIlbank 5066. 196—65-25

APPELEZ CORPORATION PROTEX. Extermination garantie punaises, coquerelles, etc. Meubles désinfectés dans nos voûtes. CHerrier 1182. Soir DOllard 0823. 196—65-25

ATOMIC Pest Control Company, spécialistes en destruction de souris, rats et toute vermine. Estimations gratuites. Service de 24 heures. RIverside 4-4181. 196—65-25

204 Hôpitaux privés

BELVEDERE, Maternité privée, pension avant terme. Discrétion absolue. 1651 boul. Saint-Joseph. AMherst 4014. 204—65-25

HOPITAL privé A La Tour, maternité, gardes licenciées, 189 rue Turgeon, Ste-Thérèse de Blainville, tél.: 3166. 204—71-6 R

HOPITAL PREFONTAINE
Site idéal, maternité privée, moderne, ensoleillé, accouchement sans douleur, pension avant terme. Mme Héroux. 2414 Nicolet. CHerrier 4981. 204—65-25

STE-Anne, 5329 avenue du Parc, maternité pour filles, pension avant terme. Je m'occupe de tout. Considération, discrétion absolue. DOllard 5984. 204—65-25

213 Matériaux de construction

DEMOLITION

Bois de construction de toutes sortes ainsi que système de chauffage, etc., etc. Adressez-vous Camp Militaire Jacques-Cartier, Montréal-Sud, téléphonez ORléans 4-4805, 8 h. matin à 11 h. soir. 213—69-6R

AVONS grosse quantité 2 x 6, comme neuf, aussi gros bois de toutes dimensions, tuyaux, bains, éviers, toilettes, portes, châssis. 5497 Côte-Saint-Luc. ELwood 4598. 213—65-25

SCOTCH STONE, toutes grandeurs et couleurs, .50 le pied carré. FRontenac 9550. 213—71-6R

215 Menuiserie

MENUISIER prendrait ouvrage heure, contrat, spécialité: armoires modernes. HOchelaga 8682. 215—46-26

221 Peintures

ACHETEZ Primer $1.95 gal. Flat 2.25 gal. Semi-lustre 2.50 gal. Lustre $2.75. Email 3.00 gal. Service Paint 1351 Laurier est. CHerrier 1174-5. 221—65-25

ATTENTION Peinture et émail de qualité garantie par manufacturier, à bas prix. Livraison gratuite par toute la ville. DOllard 8821. 221—50-25

PEINTURE garantie 2.50 le gallon. Flat 2.50. Email 2.75. Peinture extérieure 4.50 le gallon. Couleurs assorties. Livraison gratuite. Economic Paint, 2101 Amherst. 8614 De l'Epée. 3950 Notre-Dame ouest. GIffard 2576. 221—65-25

223 Planchers

A BON compte, planchers posés, sablés finis. POntiac 6-2421. 223—49-26

APPT sablé 3.00 et plus, jour et soir. HOchelaga 9661. 223—72-6 R

APPTS sablés sans poussière, 3.00 plus. Jour, soir. MArquette 4496. 223—57-26

FAITES vous-même vos planchers, grosse économie, louez nos sableuses, polisseuses de bord. ATlantic 2314. 223—65-25

PLANCHERS sablés, finition, sableuses, polisseuses louées, livrées, estimé. VEndôme 2419. 223—66-26

228 Rembourrage

QUINTAL & FRERES

Rembourrage matelas ressorts, studios, chesterfields, sommiers, oreillers plume réparés et neufs. CHerrier 8182 — Soir: DUpont 2630. 228—65-25

A BAS PRIX
Quintal Upholstering
REMBOURRAGE CHESTERFIELD
STUDIO MATELAS RESSORTS
ESTIME GRATUIT. FRontenac 0736. 228—65-25

CHEZ BARRETTE

Chaises chromées remises à neuf. Garantie 10 ans. DOllard 3070. 228—88-10R

A BAS PRIX
Rembourrage chesterfield, studio fauteuils, etc., par des mains expertes, au prix de la manufacture. Estimé gratis. J.-L. Lapierre. GRavelle 9919. 228—71-19

ADJUTOR TREMBLAY CHerrier 7081. Chesterfields, studios rembourrés. 3439 Hochelaga. 228—65-25

APPELEZ maison canadienne. Chesterfield, studio, davenport et matelas. CAlumet 7571. 228—65-25

229 Réparations

NOUS réparons tous genres laveuses électriques. Garantie un an. Inspection gratuite. TAlon 1300. 229—65-25

239 Transport — Camionnage

A BAS PRIX April Transport. Déménagement dans tout Québec, valises, chambres, etc. CHerrier 7330. 239—65-25

A BAS PRIX, appelez FAlkirk 4151, spécialité déménagement dans la province. 239—65-25

APPELEZ Payette Transport. Déménagements ville, campagne. Spécialité: piano, storage. CHerrier 7153. 239—65-25

APPELEZ d'avance — Acme Moving. Province, longue distance. Spécialité poêles combinés, pianos, frigidaires, emballage entreposage. FRontenac 4034. 239—65-25

APPELEZ Montreal Moving. Déménagement assuré. Estimation gratuite. Emballage, entreposage. AMherst 6650. 239—65-25

APPELEZ Paradis Transport. Déménagement, ville, campagne. AMherst 6357. 239—65-25

APPELEZ Trudeau Transport déménagement frigidaire, meubles, valises, chambres. Ouvrage garanti, ville et campagne. AMherst 7535. 239—66-26

APPELEZ Bédard Transport Général. LAncaster 7379 ou PLateau 7000. 239—49-26

A VOTRE SERVICE, FALKIRK 3651. ROSEMONT TRANSPORT. POUR DEMENAGEMENT VILLE ET CAMPAGNE. SPECIALITE: POELES, MACHINES A LAVER, REFRIGERATEURS. 239—65-25

MONETTE & FILS Transport Inc. Déménagement ville et campagne. Spécialité: piano, poêle, frigidaire; emballage et entreposage. CAlumet 0279. 239—65-25

ROUSSILLE Transport. Déménagement ville campagne et longue distance. Spécialité: pianos, poêles, frigidaires. VEndôme 3768. 239—65-25

240 Autos à vendre

ACCIDENT, ENDOMMAGE
1952 FORD
1951 MONARCH
SACRIFIERAIS PRIX DERISOIRE
FAITES OFFRE
5120 FABRE
240—71-6

A CEUX QUI DESIRENT VENDRE, ECHANGER, ACHETER CHARS USAGES DE 1937 A 1950. PAYONS COMPTANT. VENDONS A TERMES. 5235 PAPINEAU. TEL. GIffard 3367. 240—65-25

ACHETEURS: réductions: Studebaker 1952, tous modèles, coupés, sedans. Généreuses escomptes. Echanges acceptés. Finances. 1460 Guy. 240—72-6R

AUSTIN sedan 1950, très bon ordre, faut vendre. Pour information, appeler TUrcotte 4212. 240—71-2

A TERMES assurance automobile 4 mois pour payer. FAlkirk 1011. Soir: VEndôme 3463. 240—65-25

ATTENTION! Ford 1936, brake à l'huile, en très bon état et de très bons pneus, 75.00, aussi 25 autres chars à des prix comme celui-ci. Tous en marche. 5400 Iberville, coin Masson. 240—70-4 R

240 Autos à vendre

LES PRIX PLONGENT
CHEZ
GENEUX LTD

POURQUOI PAYER PLUS AU PRINTEMPS?

Economisez des centaines de dollars en achetant maintenant

Prenez livraison de votre auto le printemps prochain ou quand il vous plaira.

NOUS L'ENTREPOSERONS GRATUITEMENT

52 MAYFLOWER
Coach, ton or, chaufferette, hiverisé et garanti
$1075

48 MORRIS
Sedan, chaufferette, hiverisé et garanti
$395

50 PLYMOUTH
Sedan, chaufferette, hiverisé et garanti
$1175

51 FORD
Coach, chaufferette et climatisation garanti, hiverisé
$1595

47 HUDSON
Sedan, bon état, accessoires, hiverisé, garanti
$695

47 BUICK
Sedan, modèle torpedo, tous accessoires, hiverisé, garanti
$1150

51 ANGLIA
Coach, chaufferette, hiverisé, garanti
$650

50 MONARCH
Sedan 2 tons radio, chaufferette, housses, "Un bijou d'auto", hiverisé, garanti
$1595

49 MORRIS
Minor décapotable, chaufferette, bon état, hiverisé et garanti
$695

51 CONSUL
Sedan, apparence et fonctionnement d'une auto neuve, hiverisé et garanti
$1375

49 MONARCH
Sedan, radio, chaufferette, hiverisé et garanti
$1195

46 CHEVROLET
Sedan, chaufferette, climatisation, hiverisé, garanti
$775

LE PLUS BAS PAIEMENT INITIAL

JUSQU'A 24 MOIS POUR PAYER

Forte allocation d'échange

OUVERT TOUS LES SOIRS JUSQU'A 10 H.

PLUSIEURS AUTRES NOUVELLES BELLES AUBAINES EN AUTOS USAGEES TOUS LES JOURS CHEZ GENEUX

GENEUX LIMITED
Division des autos usagées de Genereux Motor Ltd
8175 BLVD DECARIE

LE PLUS IMPORTANT DEPARTEMENT D'AUTOS USAGEES A MONTREAL

HARBOUR 8231

240 Autos à vendre

Grands spéciaux en chars usagés pour le début de l'année
CHEZ
GOHIER AUTOMOBILE LTEE

1951	Chevrolet coach radio, chaufferette, housses	1545
1951	Plymouth sedan, radio, chaufferette, housses	1545
1951	Ford sedan, radio, chaufferette, housses	1345
1947	Chrysler sedan, radio, chaufferette, housses	1045
1950	Dodge sedan, radio, chaufferette, housses	945
1948	Pontiac sedan, radio chaufferette, housses	875
1946	Chevrolet coach, radio, chaufferette, housses	745
1946	Chevrolet sedan, radio chaufferette, housses	745

Spéciaux de fin de semaine
VOIR POUR CROIRE

1951	Prefect sedan, radio, chaufferette, housses	745
1942	Chrysler sedan, chaufferette, en bonne condition, spécial	145

PLUSIEURS AUTRES A VOTRE CHOIX
TERMES ET ECHANGES ACCEPTES
OUVERT TOUS LES SOIRS
TOUS CES CHARS SONT HIVERISES ET PORTENT NOTRE GARANTIE O.K.

2 terrains pour vous servir
3930 STE-CATHERINE EST
Ontario coin Nicolet
FALKIRK 3542
240—9.12.13

ATTENTION, beau Buick 1940, Nash 1941, Mercury 1940, DeSoto 1941. Tous en parfait ordre. Bon marché. 3865 Hochelaga, coin Bourbonnière. 240—71-2

AUBAINE
beau Morris 10, sedan 1948, d'un particulier, équipé au complet, comme neuf. Termes acceptés. Après 7 heures 10552 Tolhurst. 240—70-3 R

AUBAINE, beau lot de chars 1935 à 1941, bon marché. Termes acceptés. Voir à 3865 Hochelaga, coin Bourbonnière. 240—71-2

AUBAINES: Studebaker Champion 1947, 1949, 1950. Coupés et sedans. Buick 1946 sedan. Morris 1950 convertible. Echanges acceptés. Termes. 1460 Guy. 240—72-6R

AUBAINE, Austin 52, Sommerset A 40. 5914 Baldwin. 240—72-3R

AUTOMOBILE -la plus pratique en ville et qui ne coûte que quelques sous d'opération. Facile à stationner, à partir de 200. comptant. Balance à termes. Pagé & Fils Ltée. 3350 Wellington. GLenview 2351. Ouvert jusqu'à 10 heures. 240—68-5

AVEC 300. comptant, vous pouvez acheter Ford, Chevrolet, Pontiac, Dodge, 1950, avec chaufferettes, prestone, quelques-uns avec radios. Balance à termes. Pagé & Fils Ltée 3350 Wellington. GLenview 2351. Ouvert jusqu'à 10 hres. 240—68-5

AVIS AUX ACHETEURS
avant d'acheter une automobile consultez
A. LADOUCEUR AUTO ENRG.
1921 Notre-Dame est, coin Orléans
GIffard 2527
Distributeur de Hillman Minx
Humper Commer 1952
Choix de 30 autos usagés vendues avec garantie au plus bas prix. 240—65-25

BEAU Dodge 1939, tout équipé, comme neuf, faut vendre, cause départ. Victoria 7184. 240—70-3R

BEAU Oldsmobile sedan 1947, radio, chaufferette, propre comme neuf, parfait partout. Echanges et termes acceptés. 3865 Hochelaga, coin Bourbonnière. 240—71-2

BEAU Ford 1951, très propre, tout équipé, rouge métallique. Echange accepté. Visible à 3865 Hochelaga, coin Bourbonnière. 240—71-2

BEAU Monarch 1947, très propre, mécanisme, bourrure et peinture parfaits. Voir à 3865 Hochelaga, coin Bourbonnière. 240—71-2

BEAU Pontiac sedan 1950, mécanisme parfait à vendre 850.00. Termes si désiré. Cause: légères réparations du body. 3865 Hochelaga, coin Bourbonnière. 240—71-2

BEAU Buick sedanette 1947, radio, chaufferette, propre, comme neuf, parfait partout. Echanges et termes acceptés. 3865 Hochelaga coin Bourbonnière. 240—71-2

BUICK 46 sedan roadmaster, radio, chaufferette, propre, bien chauffé, entre 6 et 8 heures. S'adresser 322 Gal. YOrk 8210. 240—71-2 R

BUICK Roadmaster 1948, 4 portes, sedan, très bonne condition. Tout équipé. 4519 Parthenais, appt. 2. FRontenac 9550. 240—71-3R

BUICK sedanette 1947, radio, chaufferette, propre, comme neuf, parfait partout. Echanges et termes acceptés. 3865 Hochelaga, coin Bourbonnière. 240—71-2

BUICK 1946, sedan; Studebaker 1947, 1949, 1950, coupés et sedans, 5 passagers. Morris 1950 convertible. Echanges acceptés. Termes. 1460 Guy. 240—72-6R

CHEVROLET 1951, Power-glide, très propre, comme neuf. Millage bas. Vendrai avec garantie. Termes très faciles. Prendrai petit échange. Dodge 1950 équipé au complet, excellente condition, bas millage. Vendu avec garantie. Doit être vu. 395.00 comptant, termes faciles. Autres modèles à partir de 495.00. Jos. Léger. HArbour 8231. 240—71-3

240 Autos à vendre

PAGE & FILS

sont devenus les plus gros vendeurs d'autos usagées de toutes les marques au Canada parce qu'ils sont les seuls qui donnent
GARANTIE DE SATISFACTION OU ARGENT REMIS
Cette protection découle d'un reconditionnement impeccable et d'une politique de bas prix basée sur un volume de 3000 voitures par année. Ça vaut la peine de visiter.

PAGE & FILS
3350 WELLINGTON
Ouvert jusqu'à 10 heures p.m.
240—65-25

Ford "50" $875.
Sedan Custom, tout équipé
ROCKET AUTOMOBILE LTEE
2124 Masson, coin Delorimier
240—

CHEVROLET "48" $625.
Sedan, très propre
ROCKET AUTOMOBILE LTEE
2124 Masson, coin Delorimier
240—

Oldsmobile "48" $675.
Club coupé, tout équipé
ROCKET AUTOMOBILE LTEE
2124 Masson, coin Delorimier
240—

Pontiac "50" $1150.
Sedan Deluxe, tout équipé
ROCKET AUTOMOBILE LTEE
2124 Masson, coin Delorimier
240—

Consul "51" $975.
Sedan, flambant neuf
ROCKET AUTOMOBILE LTEE
2124 Masson, coin Delorimier
240—

Buick "52" $2375.
Riviera, tout équipé, comme neuf
ROCKET AUTOMOBILE LTEE
1870 Masson, coin Cartier
FRontenac 4573
240—

Pontiac "49" $975.
Sedan, streamline
ROCKET AUTOMOBILE LTEE
1870 Masson, coin Cartier
FRontenac 4573
240—

CHEVROLET 1942 coach, parfait ordre. Sacrifiera. 3995 Bannantyne, Verdun. 240—68-6

COUPE en très bon état de marche avec bons pneus, chaufferette, prestone. Vendra à sacrifice. Faites une offre. Pagé & Fils Ltée. 3350 Wellington. GLenview 2351 ouvert jusqu'à 10 heures. 240—68-5

DODGE 1950, tout équipé, en très bonne condition. 1250.00. 400.00 comptant ou échange acceptée, balance 18 mois 5400 Iberville coin Masson. 240—71-3 R

DODGE Cruisader 1952, 2 portes, 12,000 milles. Privé. DOllard 0819. 240—71-6R

DODGE 1939 sedan, parfait ordre. S'adresser 3995 Bannantyne, Verdun. 240—68-6

FORD 1951, très propre, tout équipé, rouge métallique. Echange accepté. Visible à 3865 Hochelaga, coin Bourbonnière. 240—71-2

FORD Ranch Wagon 53, un seul en main, tout neuf, premier arrivé, premier servi, prendrais échange. GRavelle 0270. 240—70-4R

FORD 1949 coach, chaufferette, très propre, besoin d'argent. Appeler DOllard 2884. 240—71-2

FORD démonstrateur sedan 1952, équipé au complet, vrai millage 1,800 milles. Paul Baribeau. HArbour 8231, soir HArbour 6522. 240—70-3

FORD 1950 coach, comme neuf, tout équipé. 300.00 premier versement, balance termes faciles. C. Gervais. HArbour 8231. 240—71-3

FORD sedan 1950, vrai bijou, obligé de vendre, 1375.00. Prendrais petit échange. Entre 6-8: MUrray 1-1852. 240—72-4R

GRAND débarras de chars à des prix que vous ne trouverez pas ailleurs 1936 à 1952. En bas 1940 on refuse aucune offre raisonnable avec un peu de comptant. 5400 Iberville, coin Masson. 240—70-4 R

2 JEEP équipés avec charrue. 3245 Beaubien. 240—71-3R

METEOR convertible 1950, comme neuf. 324 Beaubien. 240—71-3R

MONARCH 1947 très propre, mécanisme, bourrure et peinture parfaits. Voir à 3865 Hochelaga, coin Bourbonnière. 240—71-2

MONARCH 1947 sedan, très propre, 695. S'adresser 3995 Bannantyne, Verdun. 240—68-6

OLDSMOBILE 46, 6 cylindres, parfait ordre, privé, à vendre, entre 9.30 et 5 hres. Institut Culinaire. LAncaster 1783. 240—70-6 R

OLDSMOBILE 1947 sedan, avec transmission automatique, radio, chaufferette et prestone, mécanisme garanti et très bons pneus, pour seulement 995 comptant ou à termes. Pagé & Fils Ltée. 3350 Wellington. GLenview 2351 ouvert jusqu'à 10 heures. 240—68-5

OLDSMOBILE sedan 1947, radio, chaufferette, propre comme neuf, parfait partout. Echanges et termes acceptés. 3865 Hochelaga, coin Bourbonnière. 240—71-2

PACKARD 1951 sedan, modèle 200, ultramatic, millage 25,000 milles, tout équipé, parfaite condition sur tous les rapports. 4220 Iberville, le jour: de 9 à 12 et 2 à 5.30 p.m. Demander M. L. Proulx. 240—71-3 R

PLYMOUTH 52, coach, parfaite condition, radio, air conditionné, chaufferette, 2 tons, 1900. Prendrais échange. GRavelle 0270. 240—70-4R

PLYMOUTH 1953 neuf, 2 portes, Coolbrook 2 tons, verre facilitant la vision, chaufferette, 10319 St-Laurent. 240—70-3 R

PLYMOUTH 1951 sedan, chaufferette, vendra à sacrifice. Si intéressé appeler TUrcotte 3731. 240—71-2

PLYMOUTH 1951, sedan, parfaite condition, 21,000 milles, aubaine, échange accepté. 9 Duluth est. 240—71-6 R

PLYMOUTH 41 coach propre, mécanisme parfait, 350.00. GLenview 1225. 240—71-2 R

PLYMOUTH 48 coupé opéra, tout équipé avec pneus d'hiver, très bonne condition. CAlumet 2916. 240—71-2R

PONTIAC sedan 1950, mécanisme parfait. A vendre 850.00. Termes si désiré. Cause: légères réparations du body. 3865 Hochelaga, coin Bourbonnière. 240—71-2

240 Autos à vendre

Meteor "51" $1375.
Sedan, tout équipé
ROCKET AUTOMOBILE LTEE
1870 Masson, coin Cartier
FRontenac 4573
240—

Pontiac "48" $650.
Sedan, moteur neuf, bons pneus
ROCKET AUTOMOBILE LTEE
1870 Masson, coin Cartier
FRontenac 4573
240—

STUDEBAKER 1952
Opportunité!! Presque prix coûtant. Finance. Champions!! Regal, Deluxe. Sedans, Starlights 5 passager, Coupés. 1460 Guy. 240—71-3R

Dodge "51" $1350.
Sedan, très propre
ROCKET AUTOMOBILE LTEE
1870 Masson, coin Cartier
FRontenac 4573
240—

BENOIT
VANGUARD
1951-1952
Accepterais échange. 7865 St-Hubert. GRavelle 4384. 240—70-3

PONTIAC 1940, moteur neuf, 5 bons pneus avec garantie, chaufferette, 375.00, 125.00 comptant, balance 12 mois. 5400 Iberville coin Masson. 240—71-3 R

PONTIAC 1946, radio, chaufferette, 5 pneus neufs avec garantie ou échange acceptée. 600.00, 175.00 comptant, balance 18 mois. 5400 Iberville coin Masson. 240—71-3 R

PONTIAC 1951 noir sedan, avec transmission automatique en parfait état de marche, bas millage, prêt pour l'hiver, à réduction pour seulement 600. comptant. Balance à termes. Pagé & Fils Ltée. 3350 Wellington. GLenview 2351 ouvert jusqu'à 10 heures. 240—68-5

STUDEBAKER coupé 5 passagers 1950, gris, très propre, en parfait état et garantie, avec radio, chaufferette, air climatisé sur commande. Aubaine à 1495. Comptant ou à termes. Pagé & Fils Ltée. 3350 Wellington. GLenview 2351. Ouvert jusqu'à 10 heures. 240—68-5

VANGUARD Standard modèle 48, très bonne condition 400.00. TUrcotte 4335. 240—71-2

VANGUARD 51-52, Morris 51, Mercury 48, garage Babin. 7800 Notre-Dame est. TUrcotte 1212. 240—71-7 R

241 Camions à vendre

FORD 1952

3 tonnes	$2494
2 tonnes	$2291
1 tonne avec body	$1893
½ tonne avec body	$1594
Panel avec body	$1795

exempts de la taxe d'accise, licences comprises ⅓ comptant ou votre échange à 7¾%. 24 mois pour payer. Livraison partout dans la province le même jour.

PAGE & FILS
3350 WELLINGTON
Ouvert jusqu'à 10 heures p.m.
241—65-25

CAMION Dodge 47, 3 tonnes, remis à neuf, sacrifiera. Comptant 250.00. HOchelaga 7437. 241—71-3 R

CHEVROLET 1948, pick-up. Comme neuf. Aubaine. 3995 Bannantyne, Verdun. 241—68-6

CHEVROLET 1940, panel ½ tonne, très propre, pneus neufs. BElair 4697 après 5 p.m. 241—71-3 R

SEDAN delivery Chevrolet 1947 650. ou aucune offre raisonnable refusée après 7 heures. 8576 St-Denis. 241—69-3 R

UNITE 1668 Dodge 3 tonnes rouge 1946 en parfait état avec boîte, pneus presque neufs, prestone et chaufferette, venez constater par vous-mêmes, une vraie aubaine à 300. comptant. Balance à termes. Pagé & Fils Ltée. 3350 Wellington. GLenview 2351, ouvert jusqu'à 10 heures. 241—68-5

UNITE 1578, Chevrolet 2 tonnes 1946, rouge, stake, très propre, avec bons pneus et mécanisme en parfait état, avec prestone et chaufferette, spécial à 695. 275. comptant. Balance à termes. Pagé & Fils Ltée. 3350 Wellington. GLenview 2351. Ouvert jusqu'à 10 heures. 241—68-5

242 Autos, camions demandés

PAGE & FILS
ont la réputation de payer comptant plus que n'importe qui pour les voitures usagées. Notre
EVALUATION GRATUITE
vous permettra de comparer. Même si votre auto n'est pas toute payée venez nous pouvons vous aider.

PAGE & FILS
3350 WELLINGTON
Ouvert jusqu'à 10 p.m.
242—65-25

CAFETERA automobiles 1942 à 1950 payera comptant, ouvert le soir. Jacques Lachance Automobile. 2485 Blvd Rosemont, coin Iberville. DOllard 4458. CHerrier 8043. 242—66-26

ACHETERAIS automobiles modèles 1938 à 1951. 5224 St-Hubert. TAlon 5700. 242—65-25

ACHETERAIS un bon char usagé pour comptant. CHerrier 8214. 242—65-25

ACHETONS autos usagées. Payons comptant. Jour, soir. 819 Rachel. CHerrier 1196. 242—65-25

AVIS A CELUI QUI VEUT VENDRE
CONSULTEZ
A. LADOUCEUR AUTO ENRG.
1921 Notre-Dame est, coin Orléans
GIffard 2527.
242—65-25

BONNE auto usagée demandée immédiatement. WIlbank 4369, le soir EXdale 9415. 242—69-6

NOUS achetons et payons le plus haut prix comptant pour votre char 1946 en montant. FRontenac Automobile, 2089 Papineau. FAlkirk 3913. 242—71-17

PARTICULIER achèterais char accidenté 1946 à 50, payerais bon prix. POntiac 6-2841. 242—70-3 R

BLACKIE vous paieront le plus haut prix comptant pour votre voiture. DeCastelnau, coin Lajeunesse. GRavelle 2226. 242—65-25

242 Autos, camions demandés

BENCHERIRONS SUR TOUT VENDEUR D'AUTOS USAGES
EDMOND'S
ANGLE JEAN-TALON ET BERRI
GRavelle 4329
242—65-25

SPEEDWAY Motor Sales parlera gros prix comptant pour chars usagés, propres, modèles récents seulement. 5825 boul. Décarie. Demandez Duchesne. Ouvert tous les soirs. 242—65-25

244 Acc. d'auto - Réparations

BATTERIES rebâties 6.40, 17 plaques neuves 14.75. Générateur et démarreur remis à neuf 8.75. 213 St-Zotique Est. Victoria 2049. 244—53-26

248 Entreposage d'autos

Hivernage d'autos

1.00 par mois, service d'auto compris. Graissage du chrome. Remisage de l'accumulateur. Auto montée sur blocs. Pour plus amples renseignements, FAlkirk 3081. 5400 Iberville. 248—65-25

ENTREPOSAGE $25

Pour hiver, immeuble épreuve du feu, blocage, batteries. McCord Auto, 1300 Notre-Dame ouest. Jour: WIlbank 4269. FItzroy 9922. Soir EXdale 9415. 248—69-6

Cartes Professionnelles

Avocats

LUCIEN GAGNON, avocat et commissaire Cour supérieure. 204 ouest Notre-Dame. HArbour 3885; soir: TAlon 8755. 252A—65-25

MAURICE CUSSON, avocat. 266 St-Jacques. LAncaster 4185. Soir 4050 rue Notre-Dame ouest. DExter 6450. 252A—3.5.7.10.12.14.17.19.21.24.26.28.31—

RENE TALBOT, avocat. 28 ouest, St-Jacques. PLateau 8457. Soir: 2104 Mont-Royal est. HOchelaga 6744. 252A—65-25

Médecins

A. BELANGER — Spécialement: gonorrhée, maternité filles, troubles digestifs, rhumatisme, rayon à bains. 4037 St-Denis. LAncaster 4547. 252—65-25

A. LAFLEUR. Maladies génito-urinaires, vénériennes, syphilis, gonorrhée, sang, circoncision. Confidentiel. 9 à 9. 3521 Delorimier, près Sherbrooke. CHerrier 4300. 252—65-25

DR DEBOIS, M. Gradué Paris, Londres. Clinique privée. Maladies génito-urinaires, vénériennes, maladies de femmes, endocrinologie, peau, coeur, estomac, impuissance, stérilité. [illegible] 5252. 816 Sherbrooke est, de 9 a.m. à 9 p.m.

CHOQUETTE. Maladies vénériennes, syphilis, gonorrhée, analyse sang. 991 Des Erables, coin Ontario. AMherst 5980. CLairval 9989. 252—65-25

DOCTEUR LODDO, 360 Jean-Talon est. DOllard 6322. Vénériennes, spécialement peau, ovaires, menstruations douloureuses. Electricité. 252—68-26

DOCTEUR HEBERT — Maladies urinaires, vénériennes: circoncision, syphilis, rhumatisme, analyse sang. 1405 St-Denis. HArbour 0309. 252—65-25

DOCTEUR LE RICHE. Hôpitaux Londres. Peau, eczéma. Traitements maladies secrètes, aiguës, chroniques. Hommes, femmes, jeunes filles. Maternité, impuissance, voies urinaires. Circoncision sans douleur et sans hospitalisation. 1633 St-Denis. HArbour 6410. 252—65-25

DR MELILLO diplômé d'Europe, urinaire, peau, sang, glandes, désordres sexuels, impotence, rhumatisme, circoncision. 151 Sherbrooke ouest. 252—65-25

DR ROBERT, maladies génito-urinaires, vénériennes, sang, glandes, désordre sexuel, impotence, rhumatisme, circoncision. 902 Sherbrooke est. AMherst 6609. PLateau 5932. 252—65-25

Pour vos annonces classées Appelez PLateau 7841

FORD FÊTE CINQUANTE ANS DE PROGRÈS

1953

une autre année mémorable pour

FORD-CANADA

Depuis sa fondation, la compagnie Ford-Canada grandit avec notre pays grâce à la popularité sans cesse croissante des voitures et camions qu'elle fabrique.

L'entreprise d'envergure mondiale qui porte le nom Ford a assuré sa réputation par la *qualité* de ses véhicules et la *confiance* qu'ils inspirent. La précision mécanique et la durabilité sont de tradition chez Ford-Canada. Ces deux qualités sont le résultat du travail d'ouvriers hautement spécialisés qui disposent du matériel le meilleur et de l'outillage le plus moderne.

Et nous voici en 1953, année du cinquantième anniversaire de Ford et, sans contredit, la plus *mémorable* de toutes les années de Ford-Canada. Cette année, en effet, verra la mise en oeuvre du plus vaste programme d'expansion jamais entrepris par Ford-Canada.

La compagnie dépensera $65,000,000 pour créer de nouvelles usines et améliorer les anciennes. La moitié de cette somme sera consacrée à nos installations de Windsor et servira à installer l'usine de moteurs la plus vaste et la plus perfectionnée, la fonderie la plus moderne, les ateliers les mieux outillés au Canada . . . et $7,000,000 sont destinés à augmenter la puissance de la centrale génératrice. Dans le comté de Trafalgar, près d'Oakville (Ont.), une immense usine — maintenant presque terminée — commencera l'assemblage des autos et des camions dès le début de l'été.

La compagnie Ford-Canada dirige toutes ses activités vers un but unique: la fabrication d'autos et de camions toujours meilleurs et en plus grand nombre, tout en fournissant à nos clients le meilleur service possible par l'intermédiaire de 1,100 vendeurs autorisés répartis dans tout le Canada.

Nous doublons la valeur de nos installations au Canada, réinvestissant dans notre compagnie tous les profits que nous avons faits depuis 1945, parce que nous avons foi dans l'avenir du Canada et de notre compagnie. De ces nouvelles installations sortiront des autos et des camions encore meilleurs, car elles seront indubitablement les plus modernes, les mieux outillées et les plus perfectionnées au Canada.

1904

Ford-Canada prit naissance dans les ateliers de charronnerie de Walkerville (Ont.).

1910-12

Erection d'un édifice de 4 étages pour ateliers et bureaux.

1915

Nouvelle usine de 6 étages.

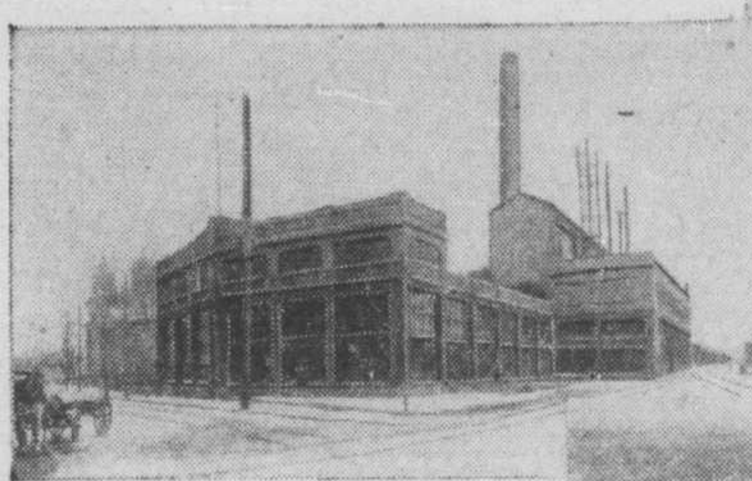

1919

La première centrale génératrice.

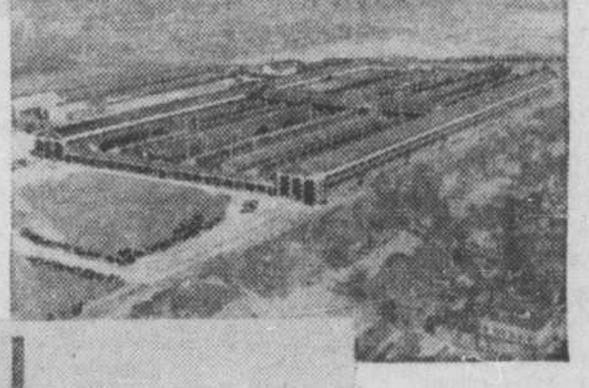

1922

Construction de l'usine No 2.

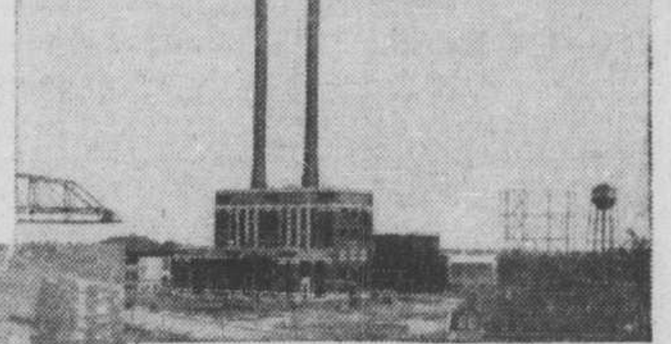

1923

Nouvelle centrale génératrice.

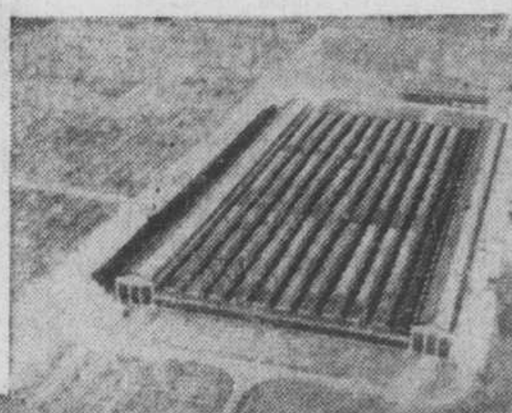

1937

Construction de l'actuelle usine No 4, à Windsor.

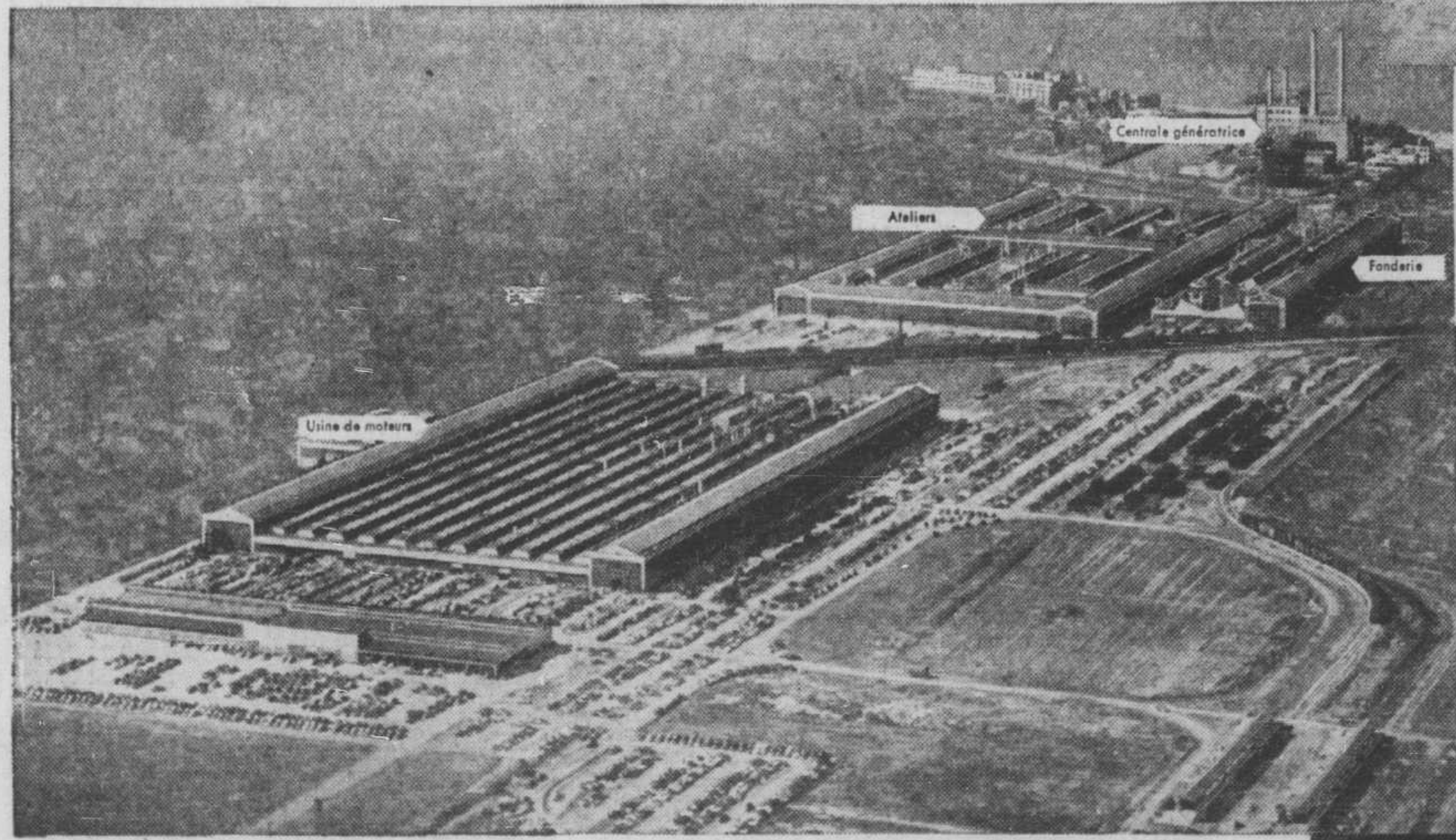

◀ *1953*– Usine Ford plus grande, à Windsor

Nos installations de Windsor seront accrues, au coût de $35,000,000. Les travaux sont déjà commencés. Il en sortira l'usine la plus vaste du Commonwealth, la fonderie la plus moderne, les ateliers les mieux outillés, et $7,000,000 serviront à augmenter la puissance de la centrale génératrice. Le terrain a une superficie de 460 acres, dont 60 sont couverts par les bâtiments. Plus que jamais auparavant, l'entreprise de Ford, à Windsor, détiendra la première place dans l'industrie automobile du Canada.

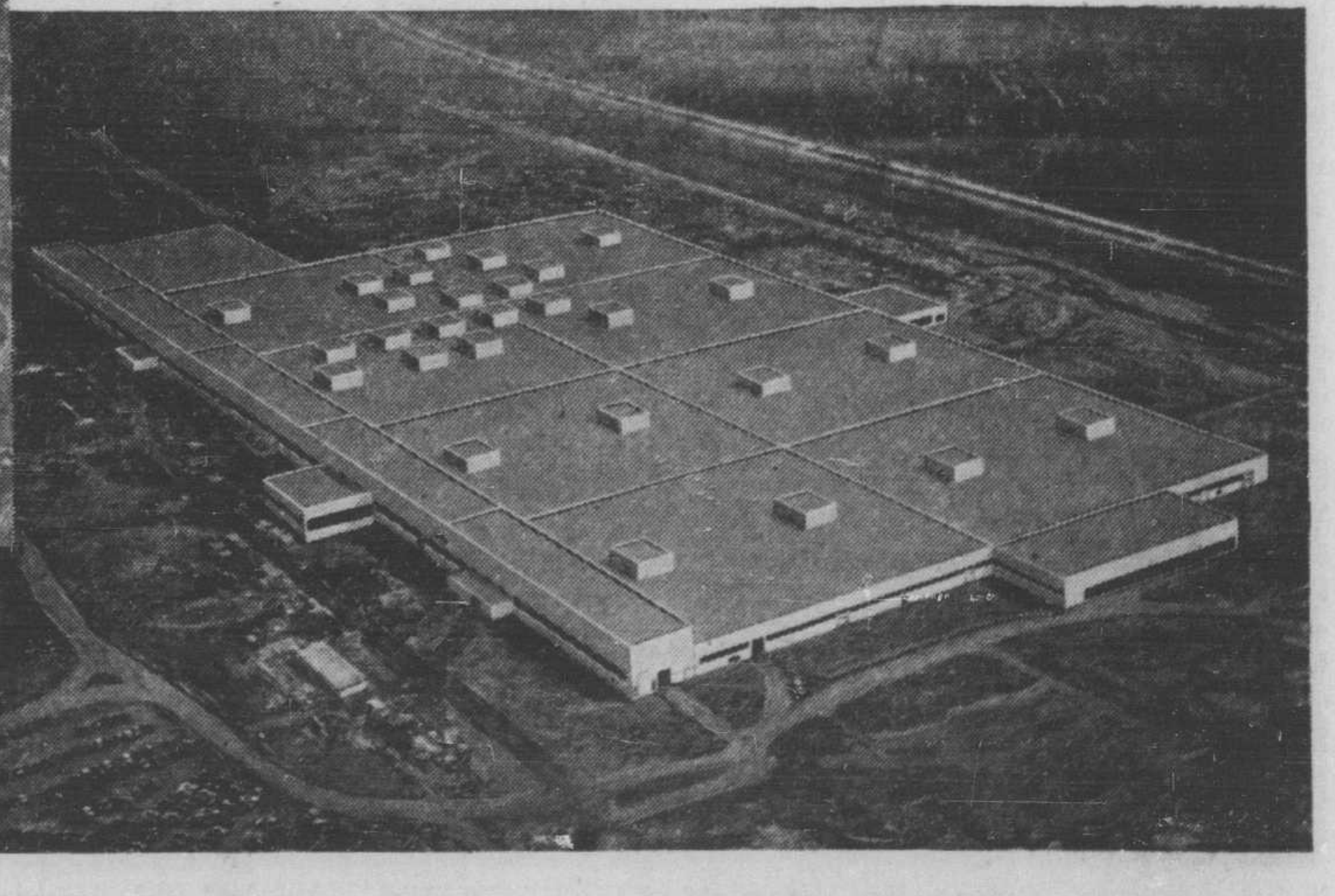

***1953*– La nouvelle usine Ford d'Oakville ▶**

Nous avons créé à cet endroit l'usine la plus vaste au Canada. Les ateliers de montage couvrent à eux seuls 32 acres, sur une superficie totale de 420 acres prévue pour de futures expansions. Cette usine pourra employer jusqu'à 4,000 ouvriers. C'est là que seront montés tous les véhicules de Ford-Canada.

FORD MOTOR COMPANY OF CANADA, LIMITED

Automobiles Ford et Monarch, Mercury, Lincoln et Meteor . . . Camions Ford et Mercury
Automobiles et camions fabriqués par Ford en Angleterre . . . Tracteurs Ford et instruments . . . Pièces et accessoires Ford.

Une arme de salut, le radar

Sir R. Watson-Watt retrace l'histoire de la découverte de cette invention.

"Il existe deux dictons au sujet de l'histoire que je me refuse à accepter. L'un veut que l'histoire se répète constamment, ou simplement que l'histoire se répète; l'autre qu'elle ne soit que fumisterie. Je crois, pour ma part, que l'histoire ne se répète jamais, mieux que l'essentiel de l'aventure humaine vise précisément à éviter la répétition de l'histoire dans ce qu'elle a eu de malheureux ou d'odieux, d'où justement l'importance capitale de la connaissance de l'histoire.

L'étude sérieuse de l'histoire ne consiste pas à apprendre comment les hommes se sont toujours conduits et se conduiront toujours mais plutôt à nous enseigner les fautes à éviter et à nous faire comprendre que l'évolution des temps peut rendre néfaste, dans une conjoncture nouvelle, une attitude qui a pu s'avérer féconde, jadis." Voilà ce que déclarait, ce midi, aux membres du Canadian Club, à l'hôtel Windsor, sir Robert Watson-Watt, conférencier invité au déjeuner-causerie hebdomadaire du club, qui avait choisi, comme sujet, "quelques remarques au sujet du radar".

C'est précisément dans le cadre d'une étude historique que le conférencier trouve une justification à aborder une fois de plus la question du radar dont il est l'un des inventeurs.

Le radar, facteur no 1 de la victoire.

Ce qui importe essentiellement ce n'est pas tellement de savoir ce qu'a été et ce qu'est le radar; ce qu'il a accompli et n'a pas pu accomplir au cours de la deuxième guerre mondiale et ce qu'il pourrait accomplir maintenant, poursuit sir Watson-Watt, mais plutôt comment le radar est né, pourquoi il a connu un départ extraordinaire en Angleterre, eu une brève et infructueuse histoire en Allemagne, est à peine connu en France, pourquoi il a mis du temps à être accepté aux Etats-Unis, pourquoi, enfin, le Canada, la Grande-Bretagne et les Etats-Unis ont réussi à réaliser, sur le plan du radar, le plus fécond effort de coopération technique et scientifique de toute la guerre.

Après avoir rappelé que le radar est la seule invention sans laquelle, la guerre aurait été, selon toute probabilité, perdue par les Alliés, le conférencier cite, à cet effet, des assertions des plus hautes autorités politiques et militaires d'Angleterre qui en tiennent que sans le radar, le pays eût certes été envahi par l'Allemagne. Sir Watson-Watt tente de faire voir ce qu'a été et ce qu'est le radar en démontrant ce qu'il n'est pas, ce avec quoi il ne faut pas le confondre.

Les antécédents du radar

Hertz a reconnu que les ondes radiophoniques étaient captées par des objets différant de leur environnement par leurs propriétés électriques ou magnétiques, mais ce n'était pas là le radar. Marconi a émis l'hypothèse que l'on pouvait déceler la présence et la situation des navires en captant les ondes qu'ils irradient mais ce n'était pas là le radar. Nombre de personnes ont suggéré que l'on pouvait déterminer les distances en se basant sur le temps qu'il fallait pour voyager aux ondes radiophoniques: là non plus, ce n'était pas le radar. Toutes ces découvertes et nombre d'autres étaient des facteurs du radar mais n'étaient pas le radar.

Celui-ci a existé le jour où ces divers facteurs ont été réunis en un ensemble cohérent, qui a formé ce qu'un ouvrage américain définit comme "l'art de déterminer par les émanations d'ondes radiophoniques la présence des objets, leur direction et leur portée, de reconnaître leur caractère et d'utiliser les éléments ainsi rassemblés dans des entreprises d'ordre militaire, terrestre, naval ou aérien". Le conférencier rend ensuite hommage au magnifique groupe de chercheurs dont l'Angleterre a eu la chance de bénéficier aux heures sombres de la guerre.

Détection, non destruction

Il s'agissait de chercheurs c'est-à-dire de personnes chargées de définir les faits et les relations entre faits et phénomènes plutôt que de mettre au point des instruments ou des théories générales. En étroits contacts avec les divers secteurs du monde radiophonique, ils avaient à apprendre tout ce qui était possible au sujet du voyage des ondes radiophoniques, et des éléments qui venaient interrompre ou modifier leur cours. Mais parce qu'ils travaillaient dans la plus grande liberté de pensée et la plus entière souplesse de méthode, ils ne tardèrent pas à atteindre à des résultats fructueux.

Et un jour, à un technicien de la défense qui demandait au directeur de l'équipe des chercheurs: "Pouvons-nous espérer dans l'obtention d'une sorte de "rayon de mort" que nous utiliserions contre l'ennemi?", celui-ci répondit: "Nous ne vous offrons pas un mode de destruction par radio, mais de détection par radio". Et parce qu'encore une fois tous les chercheurs avaient pu travailler dans la plus entière liberté et éprouver les hypothèses les plus diverses, un jour vint où quelques-uns parmi eux furent en mesure de commencer à réaliser les promesses faites par leur directeur. Et bientôt, tous les laboratoires de radio et de télévision du Royaume-Uni devinrent des sortes d'arsenaux.

Collaboration sans précédent

Et parce qu'au Canada, il s'est trouvé, à la tête du Conseil national des recherches, des hommes aux mêmes vues éclairées et doués d'un pareil esprit d'initiative, une étroite collaboration fut pratiquée, qui avait déjà commencé à affirmer avant-guerre et se développa à un tel point qu'il me fut un jour possible de déclarer à mes collègues que le Canada, constituait, dans le domaine de la défense nord-américaine sur le plan du radar, l'arsenal des démocraties.

Il serait très long de revoir par le détail les aspects de la magnifique coopération réalisée entre nos trois pays au cours de la guerre sur le plan du radar et de ses applications toujours plus poussées.

Le retard de l'Allemagne

A quoi attribuer le rapide progrès de la science du radar au Royaume-Uni? A la qualité et à la vigueur de la tradition scientifique, à l'initiative et l'imagination extraordinaires des services techniques de l'aviation et à la valeur de l'industrie nationale de la T.S.F. Sans doute en Allemagne, on disposait dans une certaine mesure des mêmes éléments de base mais tout l'effort du gouvernement et du haut commandement portait sur les aspects immédiats de l'offensive qui se développait et l'on apporta peu d'attention aux découvertes de certains savants allemands.

Une autre raison du retard de l'Allemagne réside dans la suspicion généralisée qui limitait et même empêchait les contacts entre les chercheurs, l'armée et les grandes industries. Il en résultait que les savants allemands eux-mêmes avaient acquis l'habitude de travailler en quelque sorte sur commande et qu'ils n'auraient jamais osé soumettre spontanément des résultats acquis par des recherches personnelles ou des demandes de moyens matériels pour les poursuivre.

Liberté aux chercheurs

En terminant le conférencier donne deux avertissements principaux. Le premier consiste à ne pas cloisonner étroitement dans les universités les meilleurs chercheurs mais à les mettre en contact avec la science appliquée, dans l'industrie. Le second est de laisser aux plus brillants des jeunes chercheurs l'opportunité de faire les hypothèses à prime abord les plus saugrenues et de leur permettre de pousser leurs recherches jusqu'au bout.

A la condition, évidemment qu'il s'agisse d'authentiques savants qui auront conscience de leur rôle social et dont les recherches même pratiquement infructueuses, dans l'immédiat, serviront tôt ou tard, à mettre au point de nouveaux instruments de défense ou d'attaque.

Des chercheurs, enfin, qui sauront, le jour venu, consacrer toutes leurs énergies à la défense d'une démocratie dont ils auront éprouvé l'authentique valeur de liberté et les possibilités immenses qu'elle ouvre à l'homme.

PAIN Excel

JAEGER

Le Solde de Janvier se Continue

Profitez des nombreuses économies offertes à nos rayons de vêtements pour DAMES et MESSIEURS

Renseignez-vous au sujet des nouvelles et commodes facilités de paiement Jaeger

JAEGER, 682, rue Ste-Catherine Ouest • UN. 6-5387

Ouvert de 9.00 a.m. à 5.30 p.m. du lundi au samedi

Les Rosenberg font appel à la clémence du président Truman

Washington, 12. (PC) — Les avocats de Julius et Ethel Rosenberg, condamnés à mourir sur la chaise électrique de la prison Sing Sing pour conspiration en vue de transmettre des secrets atomiques à la Russie, ont fait appel à la clémence du président des Etats-Unis, samedi. La demande a été déposée au secrétariat de la Justice.

Ce geste, culminant une longue série de batailles juridiques perdues par les accusés, entraine automatiquement un sursis qui se prolongera cinq jours après l'annonce de la décision du président.

Les Rosenberg, un ingénieur âgé de 36 ans et sa femme du même âge, devaient être exécutés mercredi.

Dans leur appel au président, ils proclament leur innocence et déclarent qu'ils préféreraient mourir sur la chaise électrique plutôt que d'avouer leur culpabilité, leur repentir ou leur remord. Ils prétendent avoir été victimes d'un procès injuste.

* * *

Washington, 12. (UP) — Le secrétariat de la Justice a commencé à préparer ses recommandations sur la pétition des Rosenberg. Par contre, des porte-parole du secrétariat ont refusé de dire quand le procureur général James P. McGranery remettra les recommandations du secrétariat à M. Truman. Normalement le secrétariat fait une revue de toute la preuve soumise en Cour et communique avec les juges et les avocats qui se sont occupés de l'affaire avant de faire des recommandations sur un appel à la clémence.

Il y a, par conséquent, possibilité qu'aucune mesure présidentielle ne soit prise sur la requête avant que le président élu Eisenhower entre en fonctions, le 20 janvier.

Jeune homme tué après avoir blessé un agent

SUITE DE LA PAGE 3

feur, sentit tout à coup un objet frôler l'arrière de sa tête. Il se tourna vivement et reçut une balle dans la mâchoire inférieure gauche, qui lui sortit par le menton.

Bien que l'automobile fut en marche, les deux policiers ouvrirent les portes et se laissèrent tomber hors du véhicule. Bientôt les trois jeunes gens sortaient à leur tour de l'auto, qui était allée s'arrêter sur la terrasse de l'église, et tentaient de s'échapper.

N'écoutant que son courage, l'agent Lessard se mit à la poursuite des jeunes apaches malgré sa blessure qui le faisait horriblement souffrir. Lessard et son compagnon tirèrent chacun trois coups de revolver; une des balles atteignit Alain qui s'affaissa sur le sol, à 10 pieds de l'église.

Entre temps, un des jeunes gens réussissait à prendre la clef des champs grâce à une voiture volée que le trio avait cachée non loin de là tandis que le troisième étais mis en joue par l'agent Leclerc et se rendait sans plus de résistance.

L'agent Lessard, d'autre part, rassemblant toute son énergie, trouva encore la force d'aller demander de l'aide. Le sergent Jodoin arriva bientôt dans une autre voiture et fit transporter l'agent blessé à l'hôpital S.-Luc.

Alain meurt à l'hôpital

Quant à Alain, le sergent Jodoin le trouva près de l'église, un revolver de calibre .32 encore à la main. Il fut à son tour transporté à l'hôpital Notre-Dame, où l'on constata qu'une balle lui était entrée par l'arrière de la tête. Il mourut quelques heures après son admission à l'hôpital.

L'agent Jean-Paul Lessard, qui repose actuellement à l'hôpital, a déclaré qu'il avait déjà subi de légères blessures au cours de ses 14 ans de service, mais que c'est la première fois qu'une telle aventure lui arrive.

Le père de l'agent Lessard, M. Gédéon Lessard, a fait lui-même partie de la force policière de Montréal pendant 28 ans.

Bel exemple de courage d'un policier

L'agent **JEAN-PAUL LESSARD** repose actuellement dans un état satisfaisant à l'hôpital S.-Luc où il a été conduit après avoir été atteint hier matin d'une balle à la machoire tirée par un jeune homme qu'il venait d'appréhender. L'assaillant a lui-même été abattu quelques minutes plus tard grâce à l'intervention de l'agent blessé et de son compagnon, l'agent Jean Leclerc. On voit ici le courageux policier entouré, de gauche à droite, de son frère, **M. ARTHUR LESSARD**, ancien agent de la police de ville S.-Laurent, de sa femme, de sa mère et de son père, **M. GEDEON LESSARD**, qui fit lui-même partie pendant 28 ans du corps policier montréalais. (cliché LA PRESSE)

Deux grèves ont l'appui des ouvriers

Celles du textile à Louiseville et de la Canadian Copper à Montréal-Est

Deux grèves en cours ont donné lieu à deux importantes réunions syndicales, samedi, à Montréal. Il s'agit de la grève du textile, à Louiseville, et de celle de la Canadian Copper Refiners, à Montréal-Est.

Les dirigeants de tous les syndicats de la Fédération nationale du textile (CTCC) ont unanimement endossé le principe d'un arrêt général de travail, conformément à la décision qui a été prise à la fin du mois dernier, à Québec, par la réunion plénière de la Confédération des travailleurs catholiques du Canada.

Tous les syndicats de la Fédération du textile se sont déclarés prêts à répondre à tout mot d'ordre qui pourra être lancé par le comité spécial de la CTCC qui a pour mission de préparer un arrêt général de travail comme geste de solidarité à l'endroit des grévistes de Louiseville.

A la Canadian Copper

Les représentants et agents d'affaires de toutes les Unions du C.O.I. et du Congrès canadien du travail dans la région de Montréal ont aussi tenu une réunion extraordinaire pour étudier le cas des ouvriers de la compagnie Canadian Copper Refiners, en grève depuis le 14 juillet dernier.

Il a été unanimement décidé de lancer une souscripiton de 10 cents par membre par jour parmi les 55,000 membres du C.O.I. et du Congrès canadien du travail, dans la province de Québec.

Cette souscription se poursuivra aussi longtemps que la compagnie en cause ne reconnaîtra pas l'agent négociateur officiel de ses employés et ne négociera pas avec elle une convention collective de travail.

Il a également été décidé de protester auprès du gouvernement fédéral pour le fait que des immigrants nouvellement arrivés au pays sont utilisés comme briseurs de grève.

M. R.-J. Lamoureux, président de la Fédération des Unions industrielles du Québec, a présidé la réunion extraordinaire de samedi. Parmi les principaux groupes représentés, on remarquait les suivants: le Syndicat des métallurgistes du C.O.I., la Fraternité canadienne des employés de chemin de fer et autres transports, l'Union internationale des électriciens, l'Union des ouvriers du textile, l'Union amalgamée des ouvriers du vêtement, l'Union des travailleurs de brasserie, et autres.

Nouveau commandant

Une fête a marqué, hier soir, au mess des officiers de l'artillerie, rue Craig, la nomination du nouveau commandant du 2e régiment d'artillerie moyenne, le lieut-col. L.-P. Martin, C.M. On remarque sur cette photo, prise à cette occasion (de gauche à droite), le lieut-col. Martin, le major-général J.-P.-E. Bernatchez, CBE, DSO, et le lieut-col. A.-P.-L. Desrosiers, ancien commandant de l'unité.

2 détenus ramenés de l'ouest du pays

Les détectives provinciaux Jos MacDevitt et Charles Dargis ont quitté la ville par avion en fin de semaine afin de se rendre, le premier à Salmo, C.-B., et le second à Vancouver, d'où ils doivent chacun ramener un détenu arrêtés par les agents de ces villes et recherchés en notre province par les autorités policières.

Le détective MacDevitt, qui devra changer trois fois d'avion et qui circulera au cours de la dernière étape de son voyage dans l'appareil de la gendarmerie royale, va quérir un certain R. Johnson, 26 ans, recherché pour extorsion de $20,000. Le détective Dargis ramènera un certain Donat Hunter, alias M. Roy, qui aurait volé deux camions d'une compagnie de transport contenant des articles évalués à $6,000. Le voyage dans chaque cas durera environ une semaine.

Les communistes partagés sur la mort de "Poulos"

Les communistes locaux seraient partagés en deux groupes, rapporte la police ce matin, depuis que le corps du Grec qui est mort au milieu de monceaux de messages chiffrés repose à la morgue sans que personne ne le réclame.

Apparemment, dit un porte-parole de l'escouade antisubversive, tout ne va pas bien dans les réunions du parti. Ce malaise découlerait du fait que le chef provincial du parti, Gui Caron, aurait refusé de reconnaître sa longue association avec le défunt, Constantini Stathopoulos.

Deux cents membres du parti se sont réunis en fin de semaine pour discuter d'une chose qui ne concernait pas la mort du Grec. "Mais bientôt, a dit la police, la conversation a dévié sur le défunt et les assistants se sont mis à prendre parti pour ou contre lui. Mais ce qui les tracassait tous, c'était la crainte qu'en réclamant son corps, ils n'établissaient que la dénégation de Caron était fausse".

Les pensions aux employés de Concordia

M. A. Choquette en fait une revue devant les membres du club H.E.C.

"Nous pouvons prétendre que la ville de Montréal a réussi à assurer la protection de pensions raisonnables à tous ses employés réguliers et ceci sans trop obérer son budget," a déclaré, à midi, M. Aurèle Choquette, surintendant du bureau des pensions de la ville de Montréal, portant la parole devant les membres du club H.E.C., à l'hôtel Taft.

Les policiers et les pompiers sont groupés en deux associations distinctes de retraite et de bienfaisance qu'ils administrent eux-mêmes, dit M. Choquette. Ces organisations sont subventionnées par la ville et leur but principal est l'octroi de pensions à leurs membres.

Pour sa part, le bureau municipal des pensions administre deux autres systèmes de pensions établis pour les autres employés municipaux. Le premier prévoit l'octroi de gratifications, annuités ou indemnités aux employés municipaux devenus incapables de remplir leurs fonctions.

La deuxième partie du premier système, établie en vertu du règlement 2001, est obligatoire pour tout employé manuel, tout fonctionnaire permanent, pompier ou policier ne faisant pas ou ne pouvant pas faire partie des fonds de pensions déjà en existence. Aucun examen médical n'est requis à cette fin. Les employés contribuent 4% de leur salaire avec droit de rachat des années antérieures et la ville contribue le double, soit 8 %.

Le second système créé par le règlement 1149, lequel a été amendé par le règlement 1656, a été mis en vigueur le 1er janvier 1932. Il établissait un fonds de pension pour les fonctionnaires municipaux permanents comprenant surtout des employés de bureau, lesquels furent tenus de participer sans subir d'examen médical et sans tenir compte de leur âge. Plus tard, pour y être admis, tout nouveau membre dut subir un examen médical; l'employé masculin ne devant pas dépasser 40 ans et l'employé féminin, 35 ans.

Pour l'exercice 1952-53, dit M. Choquette, on estime à $2,452,000, soit à 2.74% des dépenses d'administration prévues pour cette période, le coût total de toutes les catégories de pensions et contributions que devra payer la ville de Montréal aux systèmes de pensions municipaux et aux deux associations de bienfaisance et de retraite des policiers et des pompiers.

chez LAZARE

en JANVIER VENTE DE FOURRURE À PROGRESSION

CETTE SEMAINE, DEDUISEZ JUSQU'A...

$180

SUR LE PRIX DE N'IMPORTE QUEL ARTICLE EN MAGASIN

IL NE RESTE PLUS QUE 612 ARTICLES

La semaine dernière le rabais maximum était de $150. Il reste encore 612 sensationnelles valeurs en fourrure sur lesquelles sera fait un rabais maximum de $180.00.

QUESTION : Pourquoi les rabais sont-ils plus considérables à la fin de la vente?
REPONSE : Parce que selon toute évidence les fourrures les plus désirables seront vendues les premières.

QUESTION : Serait-il préférable d'attendre pour obtenir un plus grand rabais?
REPONSE : Pas si vous désirez avoir le meilleur choix.

PAYEZ SEULEMENT 10% MAINTENANT

Presque tous les articles sont marqués aux prix du gros

L. P. Lazare et compagnie Limitée

1454 rue PEEL

En face de l'hôtel Mont-Royal

LE CANADIEN A RAISON DU CHICAGO, MAIS PERD À NEW-YORK

Première défaite du Bleu Blanc Rouge aux mains des Rangers cette saison

Le club newyorkais donne une leçon de hockey au Canadien et gagne décisivement par 7 à 0. — Une assistance de 12,506 spectateurs.

New-York, 12 — (De l'envoyé spécial de La "Presse") — Apparemment plus reposés et regaillardis par le retour au jeu du robuste joueur de défense Leo Reise, les Rangers de New-York ont donné une leçon de hockey au Canadien, hier soir, alors qu'ils ont défait le club de Dick Irvin par 7-0, infligeant ainsi aux Montréalais leur pire défaite depuis le début de la saison.

Pratiquant un jeu de puissance quasi irrésistible, les joueurs de l'instructeur Bill Cook ont pris une forte avance de trois points dans la première période, puis ont continué de dominer le jeu en protégeant leur avance et attendant les ouvertures pour améliorer leur situation.

Pendant que la défensive du Canadien paraissait plus faible que jamais cette saison, l'offensive manquait complètement de cohésion. De son côté, la défense des Rangers semblait plus solide et à l'attaque les Neil Strain, Wally Hergesheimer, Paul Ronty, Dean Prentice, Nick Mickoski, Jack Stoddard, et autres, patinaient à toute allure et mystifiaient les joueurs du Canadien par leurs séries de passes et leurs attaques massives.

Jack Stoddard conduisit l'attaque des Newyorkais en enregistrant deux buts, cependant que Ronty, Hergesheimer, Prentice, Mickoski et Strain complétaient le pointage.

Le but de Hergesheimer était son premier de la saison contre le gardien de buts Gerry McNeil. Pour cette joute contre le Bleu Blanc Rouge, les Rangers alignaient deux nouveaux joueurs en Aldon Guidolin, des Braves de Valleyfield de la Ligue Senior du Québec qui jouera trois parties selon le prêt-location et Pete Babando, ancien porte-couleurs des clubs Détroit, Boston et Chicago. Guidolin est un parent éloigné de l'ancien joueur de la N.H.L. Bep Guidolin, qui s'aligne maintenant avec les Sénateurs d'Ottawa de la Ligue Senior.

Une 1ère victoire

C'était la 4e rencontre entre les deux clubs au Madison Square Garden et les trois autres parties s'étaient terminées par un pointage nul. A la suite de la joute de ce soir, le Canadien en était à son 4e blanchissage de la saison ainsi que son pire échec de l'année. C'était d'ailleurs la première défaite du Tricolore aux mains des Rangers depuis le début de la saison.

Dans les buts des Rangers, le jeune Lorne Worsley a accompli une besogne exceptionnelle et sut accaparer toutes les faveurs de Dame Chance pour tenir les Montréalais complètement en échec jusqu'au sifflet final.

Jouant devant une foule de 12,506 spectateurs venus les voir à l'oeuvre, les Rangers ont dominé un adversaire pourtant fort puissant tout en parvenant à compter le plus grand nombre de buts qu'ils aient réussi dans une seule joute cette saison.

La ligne d'attaque formée de Nick Mickoski, Eddie Kullman et Jack Stoddard a capté la vedette au cours des trois engagements.

Un jeu rude

Forts de l'appui de leurs partisans, les Rangers parurent vouloir intimider les joueurs du Canadien en pratiquant un jeu rude. Mais ils n'eurent pas le meilleur. La partie venait à peine de commencer quand Steve Kraftcheck voulut rudoyer Maurice Richard. Kraftcheck dut aussitôt se faire panser pour une blessure au front. Le Canadien prit l'offensive, mais Gerry McNeil eut à exécuter un brillant arrêt sur le retour d'un lancer de Paul Ronty repris par Neil Strain.

La scène se répéta dans la 5e minute alors que Dick Gamble était au banc des punitions. Strain reçut une passe de Hy Buller à sa ligne bleue traversa toute la glace et lança durement sur McNeil. Ce dernier bloqua, mais Paul Ronty prit rapidement le retour et réussit le premier point de la partie.

19e but de Hergesheimer

Après que Lorne Worsley eut arrêté des lancers successifs de Richard et Olmstead, Jack Stoddard parvint seul devant les buts de McNeil mais lança à côté des filets.

Le Canadien semblait sur le point d'égaler le compte, quand Elmer Lach fut puni. Le jeu de puissance des Rangers, probablement l'un des meilleurs dans la NHL, s'affirma de nouveau quand Wally Hergesheimer compta le 2e point des Rangers et son 19e de la saison, portant le compte à 2-0, après 14:34.

2e but de Stoddard

Jack Stoddard porta l'avance du club receveur à 3-0 alors qu'il déjoua McNeil après avoir reçu une passe d'Ed Kullman qui avait contourné les buts du Canadien. Le Tricolore se montra menaçant durant les deux dernières minutes de jeu, mais un lancer de Dollard St-Laurent frappa le poteau des buts.

Les chances du Canadien diminuèrent considérablement quand Paul Masnick fut puni au tout début de la 2e période. Une fois de plus la punition fut coûteuse. Cette fois, le jeune Dean Prentice déjoua McNeil après avoir pris le retour d'un lancer de Aldo Guidolin.

Une défense faible

Mal protégé à la défense, le gardien de buts du Canadien fut de nouveau pris en défaut alors que Microski compta le 5e point des Newyorkais. Pour comble de malheur, Lach encourut une nouvelle punition, et le Canadien dut se défendre tant bien que mal.

Le Tricolore prit l'offensive et bourdonna autour des filets de Worsley qui bloquait tout, parfois même sans avoir vu la rondelle.

Forts d'une avance de 5 points, les Rangers se replièrent dès lors sur la défensive et les spectateurs assistèrent à du jeu beaucoup moins inéressant. L'on vit alors le Canadien, impuissant à s'organiser solidement, décocher quelques faibles lancers seulement vers les buts des Rangers.

A SUIVRE SUR LA PAGE 37

Le Chicago bat Boston

Les Black Hawks l'emportent 4-2 et reprennent la 2e position au classement.

Boston, 12. (PAf) — Les Black Hawks de Chicago ont défait les Bruins de Boston, 4-2, hier soir, pour s'emparer de nouveau de la deuxième place au classement de la Ligue Nationale de hockey.

L'ailier du Chicago Jimmy Peters marqua le but décisif dans la troisième période, après une montée individuelle. Peters intercepta dans sa propre zone la rondelle destinée à un joueur du Boston, se dirigea vivement vers le filet adversaire et lança, mais le joueur de défense Bill Quackenbush arrêta le disque. Peters s'empara du retour et déjoua Jim Henry à 16:31.

Lee Fogolin enregistra le dernier but du Chicago à 19:23, alors que Boston avait retiré Henry des buts.

Chicago porta le compte 2-1 dans la deuxième période, quand le joueur de défense Al Dewsbury et l'ailier Fred Hucul obtinrent un but chacun.

Pentti Lund avait donné l'avance au Boston, 1-0, dans la première période, sur un lancer de 25 pieds.

La recrue Warren Godfrey porta le compte à 2-0 en faveur de Boston, dans la deuxième période, sur un dur lancer de 55 pieds. C'était le premier but qu'il enregistrait dans la Ligue Nationale.

Dewsbury partit le bal pour les Black Hawks en décrochant un bas lancer de la ligne bleue, à 13:51.

Hucul reçut une passe de Bill Mosienko pour égaler le compte.

Chicago — But: Rollins. Défenses: Gadsby, Mortson, Dewsbury, Fogolin et Raglan. Avants: Gardner, Mosienko, Hucul, Bodnar, Peters, McFadden, Gee, Couture, Sclisizzi et Abel.

Boston—But: Henry. Défenses: Quackenbush, Toppazzini, Armstrong et Godfrey. Avants: Schmidt, Labine, Chèvrefils, Mackell, Klukay, Sandford, Dumart, Sullivan, McIntyre et Lund.

Arbitre: Bill Chadwick. Juges de lignes: Herb Gallagher et Sam Babcock.

PREMIERE PERIODE

1—Boston: Lund (Sullivan, McIntyre) 11.50
Punitions: Sullivan 12.17 et Mortson 17.55

DEUXIEME PERIODE

2—Boston: Godfrey (Chèvrefils, Armstrong) 7.54
3—Chicago: Dewsbury (Mortson) 13.51
4—Chicago: Hucul (Mosienko, Gardner) 16.57
Punitions: Mackell et Mortson 4.42, et Dewsbury 10.51

TROISIEME PERIODE

5—Chicago: Peters 16.31
6—Chicago: Fogolin 19.23
Aucune punition.

LE TRICOLORE GAGNE UNE PARTIE RUDE, RAPIDE ET SPECTACULAIRE

Le Canadien aurait pu vaincre n'importe quelle équipe de la Ligue Nationale de hockey samedi soir au Forum. Rarement a-t-on vu des joueurs aussi déterminés à remporter la victoire que les porte-couleurs du club montréalais samedi. Les 14,207 spectateurs furent sans cesse sur le qui-vive, en assistant à cette partie marquée d'un jeu rude, rapide et spectaculaire.

N'ayant aucune crainte d'être bousculés par les joueurs de défense adversaires, les athlètes dirigés par Dick Irvin ont patiné à toute vitesse, envahissant sans cesse le territoire des Black Hawks, pour enregistrer une victoire au compte de 5 à 2 aux dépens du club Chicago.

Il s'agissait du premier triomphe du Tricolore en 1953.

La ligne d'attaque formée de Bert Olmstead, Elmer Lach et Maurice Richard méritait son surnom de ligne du "Punch" contre les Black Hawks. Ce trio a enregistré quatre des cinq buts du Tricolore.

L'élégant Elmer Lach, qui jouait sa deuxième partie depuis sa fracture d'un pouce, a rarement été si brillant. Lach, qui a laissé une grande agressivité a compté deux buts en plus de mériter deux assists. Les autres compteurs du club montréalais furent Maurice Richard, qui a enregistré le 333e but de sa carrière, Bert Olmstead et Paul Meger.

Lach et Richard sont maintenant sur un pied d'égalité pour le nombre de points accumulés depuis leur début dans la N.H.L. Ces deux fameux joueurs qui seront un jour admis au Panthéon de la Renommée ont accumulé chacun 631 points dans les parties régulières et les joutes de détail.

La joute fut l'une des plus rudes de la saison à Montréal. A un certain moment, au cours de la deuxième période, cinq joueurs occupaient le banc des punitions.

Dures mises en échecs

L'arbitre Frank Udvari a perdu le contrôle de la partie dans cette reprise et par la suite, les joueurs ont laissé de côté les règlements du sport du hockey. Les mises en échec contre la bande furent nombreuses et pas toujours loyales.

Udvari a refusé d'allouer un but compté sans même consulter le juge des buts, qui persistait à laisser la lumière rouge allumée. Sans consulter le juge des buts, comme le veut le livre de règlement, Udvari a permis la continuation du jeu.

Un peu plus tard, lors du deuxième but de Lach, l'arbitre Udvari a décerné une punition de mauvaise conduite à Bill Gadsby qui protestait la validité du but. Le capitaine des Black Hawks prétendait que Lach était dans le territoire du gardien de buts Al Rollins lorsqu'il a compté le 5e but du Canadien. Le point fut accepté.

Combat entre Lach et Bodnar

Lach a commencé un combat de boxe et de lutte avec le centre Gus Bodnar au cours de la même deuxième période. Les deux joueurs ont roulé sur la glace alors qu'ils étaient entouré de presque tous les porte-couleurs des deux clubs.

George Gee, vétéran joueur du Chicago a compté le premier but de la partie. Alors que Jim Slisizzi retenait Doug Harvey, Gee décochait un lancer surprise qui prenait McNeil en défaut.

Quatre buts rapides

Dix minutes plus tard, alors que le Chicago était privé des services des joueurs de défense Morton et Fogolin, Bert Olmstead égalait le pointage. Olmstead, a fait dévier dans la cage de Rollins, un lancer de Doug Harvey effectué de la ligne bleue. Harvey avait reçut une passe de Lach.

Avant la fin de la période, le Canadien a profité des erreurs des joueurs de défense du Chicago pour compter trois buts.

Paul Meger a fait dévier un

A SUIVRE SUR LA PAGE 37

Joutes de hockey

CE SOIR

Ligue Dépression

Totem vs Hobos (à S.-Laurent)
Grads vs Sages

LIGUE NATIONALE

HIER

Canadien 0, New-York 7.
Toronto 2, Détroit 5.
Chicago 4, Boston 2.

LIGUE AMERICAINE

Buffalo 2, Cleveland 1
Providence 4, Syracuse 1.

LIGUE SENIOR

Royal 4, Ottawa 1
Québec 5, Sherbrooke 6
Valleyfield 3, Chicoutimi 3.

QUEBEC-ONTARIO JUNIOR

Guelph 4, Royal 5.
Canadiens 6, Trois-Rivières 1.
St. Catharines 6, Windsor 1.

LIGUE PROVINCIALE

Lachine 4, Ste-Thérèse 2.
St Hyacinthe 3, St. Jerome 2.

SAMEDI

LIGUE NATIONALE

Canadien 5, Chicago 2.

LIGUE AMERICAINE

Toronto 3, Boston 1.
Buffalo 3, Syracuse 0.
Providence 3, Hershey 1.
S.-Louis 1, Pittsburgh 1.

LIGUE SENIOR

Ottawa 7, Royal 1.
Sherbrooke 5, Shawinigan 1.

QUEBEC-ONTARIO JUNIOR

Oshawa 4, Barrie 3.
Galt 5, Windsor 0.

EXHIBITION

U. de M. 2, Michigan 1.
Ottawa St. Pat's 8, Clarkson 1.

LIGUE DES MARITIMES

Halifax 6, Charlottetown 2.
Sydney 2, Glace Bay 2.

LIGUE WESTERN

Tacoma 3, Seattle 1.
New Westminster 6, Victoria 4.
Saskatoon 1, Edmonton 1.

LIGUE INTERNATIONALE

Cincinnati 9, Grand Rapid 2.
Troy 4, Toledo 2.
Port Wayne 6, Milwaukee 1.

ONTARIO SENIOR

Stratford 13, Hamilton 1.
Kitchener 5, Sarnia 3.
Owen Sound 7, Brandford 6.

LIGUE JUNIOR DE L'OUEST

Regina 4, Calgary 3.
Medicine Hat 7, Crow's Nest 6.

LAC S.-JEAN SENIOR

Port Alfred 6, Dolbeau 5.
Alma 3, Jonquière 1.

LIGUE PROVINCIALE

Lachine 4, Ste-Thérèse 2.
S.-Jérôme 5, S.-Hyacinthe 2.

LIGUE NATIONALE

Détroit	38	19	9	11	125	74	49
Chicago	41	16	14	11	109	112	43
Canadien	39	15	12	12	94	87	42
Toronto	40	15	16	9	98	107	39
Boston	40	15	18	8	85	103	37
New-York	38	7	19	12	95	123	26

LIGUE SENIOR

	J	G	P	N	P	C	Pts
Royal	40	24	14	2	137	98	50
Chicoutimi	38	21	10	7	139	98	49
Ottawa	40	18	17	5	108	124	41
Valleyfield	39	17	16	6	108	116	40
Sherbrooke	40	18	19	3	125	119	39
Québec	38	13	18	7	113	135	33
Shawinigan	35	7	24	4	91	135	18

QUEBEC-ONTARIO JUNIOR

Canadien	30	24	6	0	158	67	48
Québec	32	23	8	1	130	96	47
Trois-Rivières	34	11	22	1	95	150	23
Royal	33	5	25	3	89	161	13

LIGUE PAROISSIALE

S.-Jérôme	45	22	14	9	171	141	53
S.-Hyacinthe	46	22	18	6	189	168	50
Ste-Thérèse	46	20	20	6	150	150	46
Lachine	45	14	26	5	148	192	33

LIGUE SENIOR LAC S.-JEAN

Alma	44	31	11	2	204	123	64
Jonquière	44	23	19	2	169	158	43
Dolbeau	41	17	20	4	177	167	38
Port Alfred	43	10	31	2	125	220	22

LIGUE DEPRESSION

	J	G	P	N	P	C	Pts
Grads	11	6	2	3	42	30	15
Hobos	11	4	4	3	45	44	11
Totem	11	4	6	1	38	39	9
Sages	11	4	6	1	37	49	9

Le Royal vainqueur

Le club de Jacques Bélanger triomphe du Guelph par 5-4. — Canadien bat T.-Rivières.

John McGillivray a permis hier soir au Royal de l'instructeur Jacques Bélanger de remporter sa cinquième victoire de la saison aux dépens des Biltmores de Guelph, qui ont été défaits 5-4 dans une joute du calendrier mixte des associations de hockey junior de l'Ontario et du Québec.

En plus de McGillivray, les compteurs du Royal ont été Sandy Morrison avec deux buts, Claude Beaupré et Ross Watson. Chuck Henderson a enregistré trois buts pour le Guelph, l'autre étant réussi par Ron Murphy.

Six punitions mineures ont été imposées durant la partie, dont trois à chaque club.

Le Royal occupe la dernière position du circuit du Québec ,tandis que Guelph est huitième dans le classement de la section ontarienne.

Guelph — But: Burola. Défenses: Holmes et White. Avants: Whyte, Henderson et Chalmers. Substituts: Blair, Ashley, Gillis, Burmeister Rinna, Connely, Murphy et Scott.

Royal de Montréal — But: Broadbelt. Défenses: Gagnon et Rodeck. Avants: McGillivray, Morrison et Bowman. Substituts: Petty, Watson, O'Connor, Naylor, McCann, Vincent, Eustace, Beaupré, Laforest et Landry.

PREMIERE PERIODE

1—Royal: Beaupré (Vincent, Naylor) 11.00
2—Guelph: Henrson (White) 16.23
Punition: Morrison 4.54.

Deuxième période

3—Royal: Morisson (Bowman) 1:12
4—Guelph: Henderson (Murphy, Chalmers) 2:39
5—Royal: Morrison 16:00
6—Guelph: Henderson (Chalmers, Holmes) 19:03
Punitions: McGillivray 2:32, Dinma 9:07 et 11:46.

Troisième période

7—Guelph: Murphy (Gillis, Blair) 5:04
8—Royal: Watson (Gagnon, McCann) 14:08
9—Royal: McGillivray (Morrison, Bowman) 15:39
Punitions: Gagnon 5:58; Conelly 17:23.

Claude Provost brille

Trois-Rivières, 12. (PCf) — Claude Provost a obtenu pas moins de trois buts hier alors que le Canadien de Montréal a facilement battu le Trois-Rivières, au compte de 6-1, lors d'une partie de l'Association de hockey junior du Québec.

Par ce triomphe, le Canadien a repris la première position du classement de la J.A.H.A. un point en avant du Québec. Trois-Rivières est en troisième place.

Henri Richard et Jean-Marie Cossette, ce dernier du Trois-Rivières, ont reçu des punitions majeures pour s'être battus au début du deuxième tiers.

Canadien de Montréal — Buts: Hodge. Défenses: McCord et Hollingworth. Avants: Richard, Provost et Swartzack. Substituts: Pilon, Boucher, Goyette, Rousseau, Vinet, McKay, Lilley, Chasles et Boileau.

Trois-Rivières — But: Roy. Défenses: Bédard et Gamache. Avants: Gendron, Cossette et Grisé. Substituts: Soucy, St-Cyr, Desrosiers, Leclerc, Michelin, Lahaye, Lalonde et Houle.

PREMIER EPERIODE

1—Trois-Rivières: Desrosiers 5.35
2—Montréal: Provost 0.15
3—Montréal: Rousseau (Boucher, Pilon) 19.42
4—Montréal: Provost (Swartzack) 19.54
Punitions: Pilon 3.58, Soucy 8.48, Gendron 11.59 et Boucher 16.07.

DEUXIEME PERIODE

5—Montréal: Chasles (Rousseau) 3.58
Punitions: Richard et Cossette (majeures) 2.34, Hollingworth 6.11, Michelin 9.39 et Gamache 12.44.

TROISIEME PERIODE

6—Montréal: Boucher (Rousseau, Goyette)
7—Montréal: Provost (Swartzack)
Punitions: [illegible] Swartzack 11.23

ICI et LA dans LE SPORT

(De l'envoyé spécial de la "Presse")

New-York, — "Frank Sedgman est un bien meilleur joueur qu'il ne l'a paru jusqu'ici depuis le début de la tournée. "Je crois qu'il sera l'adversaire le plus formidable que j'ai rencontré jusqu'ici depuis mes débuts professionnels", déclarait Jack Kramer, peu après sa victoire décisive sur l'Australien, samedi après-midi au Madison Square Garden.

L'affirmation de Kramer parut fort juste, lorsque le blond joueur d'Australie égalait les chances à 2-2 dans cette tournée en triomphant de Kramer par 6-3, 4-6, 6-3 devant 9,500 spectateurs, de nouveau au Madison Square Garden, hier après-midi.

C'est un Sedgman confiant et combatif qui est apparu sur le court, voulant visiblement venger sa défaite de samedi. L'Australien devait en effet rencontrer Pancho Segura dans le match principal, mais après sa piètre performance de samedi, il avait demandé l'opportunité de se reprendre et Kramer avait aussitôt acquiescé à sa demande.

Encore un novice sur les courts de canevas, Sedgman a toutefois prouvé qu'il serait un des plus redoutables adversaires que Kramer ait affronté jusqu'ici. Le joueur blond d'Australie, rivalisant de puissance avec son rival, montrant un plus bel assortiment de coups, s'est révélé supérieur à son antagoniste dans le retour de service. Ses smashes ont maintes fois surpris l'Américain, erratique à certains moments dans les 2e et 3e sets.

Quant au diminutif joueur de l'Equateur, Pancho Segura, il s'est montré un magicien des angles, alignant ses coups d'un côté à l'autre du court avec la précision d'un géomètre, alors qu'il a défait Ken McGregor par 6-4, 6-4.

Négligé des parieurs, Frank Sedgman n'a pas moins montré de confiance et a paru beaucoup moins nerveux que son compatriote Ken McGregor. C'est avec un jeu bien régulier, de longues drives dans les coins du court qui força l'Américain à expédier la balle derrière les galons blancs ou dans le filet, que Sedgman a enlevé le 1er set à 6-3. Sedgman avait brisé le service de son rival alors que le compte était de 3-3.

Continuant leur duel de puissance tant dans le service que dans les échanges, Sedgman et Kramer se livrèrent une lutte enlevante. Au service très effectif de Sedgman, à ses smashes foudroyants, Kramer ripostait par un service très puissant sinon aussi effectif et des coups de revers fort habiles. Mais un mauvais retour de service et un placement de Kramer lui permirent de briser le service et de prendre les devants. Avec plus de difficulté, Kramer réussit à gagner ses services suivants et en lever le set à 6-4 en terminant par un as de service.

La lutte ne fut pas moins corsée dans le set décisif, chacun gagnant son service, mais Sedgman réussit à briser le service de l'Américain alors que le compte était de 4-3 en sa faveur et enlever le set par 6-3.

La victoire de Sedgman fut saluée par une salve d'applaudissements chez les 9,500 spectateurs.

"J'ai joué avec beaucoup de confiance. La chance m'a peut-être favorisé un peu. Il suffit de deux ou trois coups réussis aux moments les plus opportuns pour décider d'un match de tennis", déclarait l'Australien Sedgman après sa victoire.

"Je n'étais pas nerveux et j'étais confiant. Je trouve encore bien différent le jeu sur une toile au lieu des matches sur terre battue ou sur gazon, mais je vais m'habituer rapidement".

L'Australien ne cachait pas toutefois que sa victoire avait été difficile. "Ce Kramer frappe la balle avec beaucoup de force, avec plus de force que n'importe quel joueur que j'aie rencontré chez les amateurs. Son service est difficile à retourner et ses montées au filet sont toujours dangereuses".

Pancho Segura, le joueur aux jambes arquées et aux contorsions les plus variées, un athlète rapide, combatif et pressentant continuellement les attaques d'un adversaire, a démontré trop de classe alors qu'il a défait McGregor pour la 4e fois depuis le début de la tournée. Le joueur de l'Equateur l'emportait au compte de 6-4, 6-4 dans un match brillant, mais dans lequel l'expérience de Segura, la texture supérieure de son jeu, ses coups décevants formèrent toute la différence.

Le gala de tennis débuta par le match Segura-McGregor. Victime facile pour le joueur de l'Equateur, samedi après-midi, l'Australien semble bien déterminé à remporter une première victoire dans ce tournoi. McGregor profita de son service puissant pour enlever le premier jeu, mais perdit les deux suivants. McGregor revint toutefois à la charge et prit une avance de 3-2. Mais deux erreurs alors que le compte était de 3-3 permirent à Segura d'enlever le set.

Les échanges furent ensuite plus longs et plus spectaculaires, dans le 2e set, mais dans la majorité des cas, Segura déjouait les prévisions de son adversaire en retournant à l'endroit le plus imprévu par McGregor. De nouveau, l'Australien faiblit aux moments les plus importants, alors qu'un point enregistré alors aurait pu changer complètement l'allure du match.

La victoire des Australiens dans le double a paru suffisamment décisive pour prévoir qu'ils enlèveront les honneurs de la tournée dans ces matches.

2e blanchissage de Jacques Plante

Syracuse, N.-Y., 12. (PC) — Jacques Plante, le gardien de buts que le Canadien a cédé aux Bisons de Buffalo de la Ligue Américaine de hockey a réussi son deuxième blanchissage de la saison, alors que son club a défait les Warriors de Syracuse par 3 à 0, samedi.

Il s'agissait de la troisième victoire consécutive du Buffalo depuis que Jacques Plante a fait ses débuts professionnels. L'ancien gardien de buts du Royal de la Ligue Sénior a bloqué 32 lancers.

Hier après-midi, devant 9,332 spectateurs, à Buffalo, Plante a aidé les Bisons à vaincre les Barons de Cleveland par 2 à 1. Plante a alloué seulement deux buts en quatre parties dans la Ligue Américaine de hockey.

Hockey au Lac S.-Jean

Roberval, 12. (DNC) — Plusieurs municipalités du Lac-Saint-Jean-Est viennent de former une ligue de hockey amateur. Les clubs en lice sont ceux de St-Coeur-de-Marie, Hébertville-Station, St-Joseph d'Alma et autres villages des environs. L'inauguration de cette ligue pour l'année 1953 s'est faite dimanche à St-Coeur-de-Marie. Le club visiteur, Hébertville-Station a fait partie nulle de 4 à 4.

Football européen

Paris, 12. (AFP) — Pour le championnat de France professionnel:

(DIVISION NATIONALE)

Reims et Lille, 1/1; Sochaux bat Bordeaux, 8/2; Nimes bat Racing, 4/2; Rennes bat Marseilles, 3/1; Nancy bat Metz, 1/0; Lens bat Roubaix, 1/0; Montpellier bat Le Havre, 2/1; Stade Français bat St-Etienne, 2/1.

CLASSEMENT

1—Reims, 20 matches, 30 points; 2—Lille, 20 matches, 26 points; 3—Bordeaux, 20 matches, 25 points; 4—Nimes, 20 matches, 23 points; 5—Sochaux, 19 matches, 22 points; 6—Lens; 7—Metz, 20 matches, 22 points; 8—Rennes, 20 matches, 21 points; 9—Stade Français, 19 matches, 20 points; 10—Marseilles, 19 matches, 19 points; 11—Le Havre; 12—Montpellier, 20 matches, 18 points; 13—Sete, 20 matches, 17 points; 14—Nancy et Nice, 20 matches, 16 points; 16—Racing, 19 matches, 15 points; 17—Roubaix et Saint-Etienne, 20 matches, 13 points.

Pour le championnat de France:

(DEUXIEME DIVISION)

C. A. Paris et Monaco 0/0; Toulouse bat Canne, 2/0; Strasbourg bat Besancon, 5/0; Grenoble et Troyes, 1/1; Lyon bat Red Star, 2/1; Perpigan bat Angers, 3/2; Rouen bat Toulon, 5/0; Beziers bat Nantes, 6/3; Valenciennes bat Ales, 1/0.

CLASSEMENT

1—Toulouse, 20 matches, 32 points; 2—Strasbourg, 20 matches, 31 points; 3—Monaco, 20 matches, 29 points; 4—Besancon, 20 matches, 28 points; 5—Troyes, 19 matches, 28 points; 6—Lyon, 20 matches, 25 points; 7—Rouen, 20 matches, 21 points; 8—Cannes, 19 matches, 19 points; 9—Grenoble et Nantes, 20 matches, 19 points; 11—Perpignan, 20 matches, 18 points; 12—Angers, 20 matches, 17 points; 13—Valenciennes, 19 matches, 16 points; 14—Beziers et Toulon, 20 matches, 14 points; 16—C. A. Paris, 20 matches, 13 points; 17—Red Star, 19 matches, 12 points; 18—Ales, 19 matches, 8 points.

Paige signe un autre contrat

Il n'est pas question de retraite pour LEROY (SATCHEL) PAIGE, le plus vieux joueur encore actif dans le baseball. Ce joueur qui serait âgé de 54 ans, a signé en fin de semaine son troisième contrat avec les Browns de S.-Louis de la Ligue Américaine de baseball. Le vétéran lanceur de couleur signe ici son contrat sous les yeux du président Bill Veeck du club S.-Louis.

Satchel Paige signe un nouveau contrat

S.-Louis, 12. (PAf) — Leroy "Satchel" Paige, le célèbre lanceur de couleur qui ne vieillit jamais, a signé son troisième contrat avec les Browns de S.-Louis, samedi. Le président Bill Veeck, qui le fit débuter dans les lignes majeures de baseball en 1948 avec le Cleveland, lui a de plus remis un petit uniforme de baseball pour son fils d'un mois. L'uniforme, fait par Mme Veeck, comprend même un fond de culotte rembourré de caoutchouc.

New-York. (PA) — George D. Widener, président du Bedmont Park, a été réélu président du Jockey Cluo, a-t-on annoncé récemment.

Radio Réparé
Pendant que vous attendez
SAMSON 470 RACHEL E. PLateau 8618

FAITES VERIFIER VOS PNEUS
par les experts de
STADIUM TIRE SERVICE
LIMITEE
1871, RUE DELORIMIER FA. 1178

CORDIALE INVITATION À TOUS DE VENIR VOIR
LA CHEVROLET 1953 TOUTE NOUVELLE DIFFERENTE
LA PLUS PARFAITE JAMAIS CONSTRUITE
VENTE — SERVICE PIECES DE RECHANGE G.M. AUTHENTIQUES
B. Mongeau AUTOS-LTEE MONTREAL
• CHEVROLET
• OLDSMOBILE
• CAMIONS
RUE AMHERST angle De Montigny — TEL.: FA. 3633

LA BRASSERIE Dow VOUS OFFRE
UNE AUTRE PRIMEUR
LA LUTTE TÉLÉVISÉE DU FORUM
9 à 10h. - CBFT CANAL 2
tous les mercredis soirs
MERCREDI 14 JANVIER
combat d'équipes
ERNIE DUSEK et EMIL DUSEK
vs
LARRY MOQUIN et MANUEL CORTEZ
avec Jack Sharkey comme arbitre
A LA TÉLÉVISION COMME PARTOUT AILLEURS
Dow VOUS PRÉSENTE
"CE QU'IL Y A DE MIEUX"

LE ROYAL MET FIN À UNE SÉRIE DE QUATRE DÉFAITES CONSÉCUTIVES

Phil (Red) McAtee brille pour le club montréalais

Le Royal conserve la première position de la Ligue Sénior. — Après avoir perdu à Ottawa, l'équipe locale triomphe des Sénateurs par 4 à 1.

Le Royal occupe de nouveau seul la première position de la Ligue Sénior du Québec, après avoir mis fin à une série de quatre défaites consécutives, mais l'instructeur Pete Morin n'est pas complètement heureux

Quand nous l'avons rencontré dans la chambre du Royal, après avoir vu les Montréalais remporter une victoire au compte de 4 à 1 sur les Sénateurs d'Ottawa, hier après-midi, au Forum, Morin a déclaré: "Mes joueurs ont très bien joué pour mettre fin à leur léthargie, mais nous avons perdu les services d'un de nos meilleurs joueurs de défense. Walter Clune a souffert d'une séparation de l'épaule au début de la deuxième période. Nous avons dû terminer la partie avec seulement trois joueurs de défense"

Les joueurs du Royal ont affiché une très belle tenue sur la défensive et à l'offensive pour venger l'échec de 7 à 1, qu'ils avaient essuyé la veille dans la capitale canadienne, contre le même club Ottawa.

En l'emportant par 4 à 1 devant 7,500 spectateurs hier après-midi, le club local s'est installé en première position du circuit présidé par George Slater, avec un point d'avance sur les Saguenéens de Chicoutimi. Les Saguenéens n'ont pu faire mieux qu'annuler au compte de 3 à 3 avec les Braves de Valleyfield dans leur seule joute disputée en fin de semaine.

Le vétéran gardien de buts à la chevelure rousse, Phil (Red) McAtee a joué sa plus belle partie depuis qu'il a été rappelé de Buffalo pour remplacer Jacques Plante dans les buts du Royal.

McAtee a été sensationnel dans ses filets et fut particulièrement brillant au cours de la troisième période, alors que les Sénateurs ont tenté un sensationnel ralliement qui est venu bien près de leur remporter des dividendes. Au cours de l'après-midi, McAtee a bloqué un total de 34 lancers, tandis que Ray Fredericks a défendu sa cage avec succès contre 29 lancers.

Roger Léger en vedette

Le joueur de défense Roger Léger a cependant été la grande vedette du Royal au cours de cette partie. Léger a rempli le rôle de l'homme de fer et après la blessure survenue à Walter Clune, il fut virtuellement toujours sur la glace.

Après la joute, il déclarait aux journalistes qu'il avait perdu cinq livres. "Je pesais 195 livres au début de la joute et l'aiguille de la balance marque maintenant 190 livres", dit-il.

Léger a excellé sur la défensive. A la deuxième période, il a distribué une mise en échec rude, mais loyale contre le joueur d'attaque Al Kuntz et ce dernier a dû se retirer du jeu avec une blessure au genou. Sur les attaques de puissance, Léger fut tout simplement merveilleux.

Utilité de Stahan

A la défense du club Ottawa, le vétéran Butch Stahan fut un véritable pilier à la ligne bleue. C'est pendant qu'il était au pénitencier pour purger une majeure et une mauvaise conduite, que le Royal s'est révélé le plus menaçant.

Gerry Plamondon, Skippy Burchell, Glen Harmon et Eddie Litzenberger ont compté les buts du Royal, tandis que Jackie Leclair a privé Phil McAtee d'un blanchissage.

Leclair a enregistré le premier point de la partie, donnant une avance d'un point aux Sénateurs. Leclair a déjoué McAtee sur des passes de Léo Gravelle et Rip Riopelle, deux anciens joueurs du Canadien.

Alors que Bill Robinson était au banc des punitions, Gerry Plamondon a égalé le score à la fin de la première période. Lors d'une attaque de puissance, Plamondon a saisi une passe de Les Douglas et a déjoué le gardien de buts Ray Fredericks sur un coup de revers.

Skippy Burchell a compté le but décisif de la partie à la deuxième période. Alors que Ray Fredericks était sorti de ses buts, Burchell a frappé la rondelle à la façon d'un joueur de golf pour trouver le fond des filets. Jimmy Moore et Luin Denis ont mérité des assists.

En dépit du fait que son club avait un avantage de 2 à 1, l'instructeur Pete Morin a décidé de retirer son gardien de buts Phil McAtee, alors qu'il restait seulement dix secondes de jeu dans la deuxième période. Aucun point fut compté cependant.

Au début de la troisième période, le club Ottawa a fait cadeau d'un but au club Royal. En voulant déblayer son territoire, le joueur de défense Johnny Arundel a lancé la rondelle accidentellement dans la cage de son club. Glen Harmon a obtenu le but.

A la 18e minute de jeu, Eddie Litzenberger a compté. Ce but fut disputé par les joueurs du club Ottawa qui prétendaient que la rondelle n'avait pas pénétré dans la cage gardée par Fredericks. L'arbitre Ken Mullins a alloué le but.

L'arbitre a décerné un total de dix punitions, dont des majeures à Litzenberger et à George Ford qui se sont battus.

Après la joute, l'instructeur Pete Morin a fait les éloges du gardien de buts McAtee, qui avait alloué 23 buts dans ses quatre dernières et qui a exécuté des arrêts fort difficiles hier après-midi.

Jean-Paul Renaud, gardien de buts du club Ste-Thérèse était au Forum hier après-midi et il était prêt à remplacer McAtee à la moindre défaillance de ce dernier.

Ottawa — Buts: Fredericks. Défenses: Stahan, Grigg, Arundel et Robertson. Avant: Gravelle, Johnson, Robinson, Ford, Riopelle, Giesbrecht, Kuntz, Richardson, Dagenais, Leclair et Guidolin.

Royal — Buts: McAtee. Défenses: Samis, Rousseau, Harmon, Léger et Clune. Avants: Frampton, Litzenberger, Desaulniers, Biggs, Burchell, Moore, Douglas, Malone, Denis, Plamondon et Edmundson.

PREMIERE PERIODE

1—Ottawa: Leclair (Riopelle, Gravelle) 6:30
2—Royal: Plamondon (Douglas) 16:54
Punitions: Léger 0:29 et Robinson 15:37.

DEUXIEME PERIODE

3—Royal: Burchell (Moore, Denis) 14:34
Punitions: Ford 8:43, Richardson 9:20, Moore 11:50, Ford et Litzenberger (majeures) 17:21, Stahan (mineure et mauvaise conduite) 17:32.

TROISIEME PERIODE

4—Royal: Harmon 7:37
5—Royal: Litzenberger (Burchell, Moore) 19:18
Punitions: Malone 0:46 et 15:53.
Arrêts: Fredericks 9 11 9—29.
McAtee 7 15 12—34.

Le Royal perd à Ottawa

Ottawa, 12. (PCf) — Marquant cinq buts dans la dernière période samedi soir, les Sénateurs d'Ottawa ont causé une énorme surprise et ont vaincu le Royal de Montréal au compte de 7-1. La joute a été serrée jusqu'à la troisième période. Ottawa prit les devants 1-0 à la période initiale et 2-1 après la seconde. Vint ensuite le débandade du troisième tiers alors que les Sénateurs réussirent quatre de leurs cinq buts en seulement une minute et [illegible] secondes.

Une pluie glacée qui transforma les routes en véritables patinoires a retardé l'arrivée du Royal et la joute commença 50 minutes en retard.

Léo Gravelle a compté deux buts pour les vainqueurs. Les autres furent obtenus par Al Kuntz, Bobby Robertson, Red Johnson, Bep Guidolin et Rip Riopelle. Le seul but du Royal a été compté par Ed Litzenberger.

ROYAL — Buts: McAtee. Défenses: Samis, Harmon, Léger et Clune. Avants: Frampton, Litzenberger, Biggs, Burchell, Douglas, Malone, Denis, Plamondon et Moore.

OTTAWA — Buts : Fredericks. Défenses: Stahan, Arundel, Robertson et Copp. Avants: Gravelle, Johnson, Robinson, Ford, Riopelle, Kuntz, Richardson, Dagenais, Leclair et Guidolin.

PREMIERE PERIODE

1—Ottawa: Kuntz (Riopelle, Stahan) 12:51
Punitions: Guidolin et Clune 11:28, et Moore 17:46.

DEUXIEME PERIODE

2—Royal: Litzenberger (Plamondon, Léger) 2:04
3—Ottawa: Robertson 3:58
Punitions: Richardson 13:46 et Burchell et Robinson 17:37.

TROISIEME PERIODE

4—Ottawa: Gravelle (Riopelle, Leclair) 3:01
5—Ottawa: Johnson (Guidolin, Robinson) 13:38
6—Ottawa: Guidolin (Johnson, Stahan) 14:14
7—Ottawa: Gravelle (Leclair) 14:28
8—Ottawa: Riopelle (Leclair, Gravelle) 15:11
Punitions: Burchell 3:09.
Arrêts: McAtee 8-8-11—27. Fredericks 7-7-5—19.

Avec nos Amateurs

Ottawa, 12. (PCf) — L'Association canadienne de hockey amateur ne décidera qu'à son assemblée annuelle si les clubs américains jouant dans des ligue canadiennes pourront participer aux séries éliminatoires post-saisonnières pour les trophées emblématiques des championnats du pays.

A son assemblée semi-annuelle en fin de semaine, la CAHA a toutefois décidé, à l'unanimité, de permettre à une équipe américaine, les Flyers de Spokane, Wash., de participer aux éliminatoires pour la coupe Allan, du moins cette année. La politique à suivre par après sera définie lors de la réunion annuelle de l'association qui aura lieu à Montréal du 11 au 14 mars.

Le Spokane pourra prendre part à ces éliminatoires s'il remporte le championnat de la Colombie-britannique. La section de la Colombie-britannique de la CAHA a déjà accordé aux Flyers la permission de s'assurer la coupe Savage, emblème du championnat senior de cette province.

Les clubs adversaires du Spokane dans la ligue Kootenay, soit le Trail, le Nelson et le Kimberley, ont tous trois demandé et obtenu, samedi, la permission de la CAHA pour que les Flyers soient éligibles pour conquérir la coupe Allan.

Au cours de la réunion, on a aussi décidé des dates des éliminatoires pour les trophées Memorial, Allan et Alexander, emblèmes, respectivement, des championnats junior, senior et majeur du hockey canadien.

A d'autres sujets, la CAHA a aussi décidé:

1. De reculer du 15 janvier au 15 février la date ultime à laquelle les clubs de la Ligue Nationale peuvent rappeler des joueurs. W. B. George, président de la CAHA, a expliqué que ce délai avait été accordé à la demande du président Clarence Campbell, de la NHL, à cause des nombreux blessés parmi les équipes majeures cet hiver.

2. D'approuver la décision de son comité exécutif et des représentants de la ligue de hockey Majeure des Maritimes et de la ligue de hockey Senior du Québec à l'effet de défendre à tout club d'ajouter des joueurs supplémentaires à son alignement pour les séries éliminatoires du trophée Alexander.

3. D'approuver une tournée au Japon, la saison prochaine, d'une équipe canadienne si l'Association de patinage du Japon demande à la CAHA de lui choisir un club à ce sujet. En septembre dernier, la CAHA appliqua son veto à une tournée japonaise d'une équipe de Sudbury, Ont.

4. De confirmer son règlement à l'effet qu'un joueur attendant d'être réinstallé amateur ne peut jouer tant qu'il n'a pas été réinstallé e que l'approbation du président de la CAHA et de la NHL n'a pas été tranmises à la section de la CAHA où le joueur en question désire jouer au hockey amateur.

5. De confirmer sa récente décision à l'effet de ne pas participer, à l'instar des Etats-Unis, au tournoi pour le championnat mondial qui sera tenu à Zurich, Suisse, du 6 au 15 mars.

M. George a dit que les clubs de l'Amérique du Nord, particulièrement ceux des Etats-Unis, ont été critiqués, précédemment, pour leur jeu différent. La CAHA et l'association américaine ne croient pas que les fortes sommes dépensées pour envoyer des équiptes étaient justifiées puisque le tournoi pour le championnat mondial ne cultivait pas la bonne entente prévue.

John Mahaffy en tête

Johnny Mahaffy, des Lions de S.-Hyacinthe, occupe le premier rang chez les compteurs de la Ligue Provinciale de hockey avec un total de 62 points dont 18 buts et 44 assists, tandis que son coéquipier de ligne, Paul Saindon, est en 2e place, un seul point en arrière. Saindon mène pour les buts avec 31 tandis que Mahaffy mène pour les assists.

Eddie Emberg, des Castors de Ste-Thérèse, est en 3e position avec 60 points dont 27 buts et 33 assists, tandis que Rosaire Benoit, du Lachine, est en 4e place avec 18 buts et 38 assists pour 56 points. Fernand Gladu, et Claude Savary ,du S.-Hyacinthe, sont ex-aequo avec chacun 55 points tandis que Jean-Guy Renaud, du S.-Jérôme, est le suivant avec 52 points à son actif.

Voici la liste des meilleurs compteurs jusqu'ici:

	B.	A.	Pts
John Mahaffy, S.-Hyacinthe	18	44	62
Paul Saindon, S.-Hyacinthe	31	30	61
Eddie Emberg, Ste-Thérèse	27	33	60
Rosaire Benoit, Lachine	18	38	56
Fernand Gladu, S.-Hyacinthe	29	26	55
Claude Savary, S.-Hyacinthe	17	38	55
J.-G, Renaud, S.-Jérôme	14	38	52
Gerry Gravel, Ste-Thérèse	22	28	50
Rolland Duranceau, Lachine	27	22	49
Rolland Landry, Lachine	16	33	49
Réal Jacques, S.-Hyacinthe	19	28	47
Marcel Binette, Lachine	17	39	46

Nouvelles brèves du monde sportif

New-York, 10. (PCf) — La Cour suprême de l'état de New-York a remis au 28 février l'audition de la cause du boxeur poid moyen Joey Giardello, qui devait être entendue le 12 courant. Giardello veut faire renverser le verdict du combat qu'il a perdu aux mains de Billy Graham. Giardello avait d'abord gagné le combat, mais la Commission athlétique de l'état de New-York, par l'entremise de son président, Bob Christenberry, a amendé la carte du juge Joe Agnello pour concéder la victoire à Graham, au lieu de Giardello.

* * *

Londres, (PC) — Possédant une meilleure réserve de joueurs expérimentés, l'Angleterre voit venir avec plus de confiance les matches pour les coupes Ryder et Walker contre les golfers américains en 1953.

Le Royal and Ancient Club de St. Andrews, qui dirige les destinées du golf dans les Iles Britanniques, est déjà à grouper l'equipe qui représentera le pays dans les matches amateurs pour la coupe Walker qui auront lieu aux Etats-Unis en septembre.

Déjà quatre des neuf joueurs de l'équipe britannique ont été choisis sous la direction du lieutenant-colonel Antony Duncan. Ces joueurs sont J.-D.-A. Langley, J.-L. Morgan, R. J. White et J.-B. Carr. Ces quatres joueurs se rendront à Montréal en avion vers le 19 août pour participer à tous les tournois canadiens et aux Etats, à l'exception de la partie Texas-nada.

Ott Heller remplacé

Kitchener, (PCf) — Ott Heller, instructeur des Hollandais de Kitchener-Waterloo dans l'Association de hockey senior d'Ontario, a été remplacé par Bob Rafferty, ancien publiciste du club.

Heller, ancienne vedette des Rangers de New-York, continuera à jouer à la défense. Rafferty sera par contre aidé dans ses nouvelles fonctions par Don Gallinger, ancien centre des Bruins de Boston.

Deux finales au S.-Jacques

Ted Evans sera opposé à Lord Spears. — Débuts de Jim Gagné ce soir.

Le sport de la lutte qui a connu de notables succès au cours de l'année dernière, reprendra de nouveau sa place dans l'actualité sportive locale ce soir, au marché S.-Jacques, alors que le promoteur Gerry Legault présentera sa première séance de l'année 1953.

Le champion mondial des lutteurs poids lourds junior Ted Evans, le grand favori des amateurs de lutte des séances du lundi au S.-Jacques, sera la figure dominante avec le nouveau venu Jim Gagné de Salt Lake City, Utah.

Ces deux athlètes en viendront aux prises, dans les deux finales avec deux des plus rudes gaillards de l'arène, soit Lord Anthony Spears et Harry Madison. Dans la deuxième finale de deux de trois, Ted Evans sera pour la première fois, l'adversaire de Spears.

Très satisfait de sa tournée américaine, qui fut un succès sur toute la ligne, le rapide et scientifique athlète local n'est pas du tout impressionné du record du lutteur britannique. "Au cours de ma dernière tournée j'ai fait face à plus d'un dur à cuire, je me suis très bien tiré d'affaire contre eux. Au S.-Jacque devant mes admirateurs, je serai à l'aise contre Spears et son valet". Ainsi s'exprimait Evans à sa première visite à Gerry Legault.

Dans la première finale d'une chute à finir, Harry Madison qui a terminé l'année en l'emportant sur le champion ,entend bien ne pas s'en laisser imposer par le franco-américain. Ayant tout balayé sur son passage depuis les débuts de la saison d'hiver, Madison sera sans pitié pour l'athlète de Salt Lake City, Jim Gagné.

Bob Lortie et Ted Germaine qui a une revanche à prendre contre le cadet des Lortie, s'affronteront dans la semi-finale. Un match par équipes mettra aux prises les frères Albert et Léo Lemay contre Eskimo Joe et Yvon Racicot, tandis que la préliminaire opposera Mike Morelli à Paul Gaudette.

Repos bien mérité

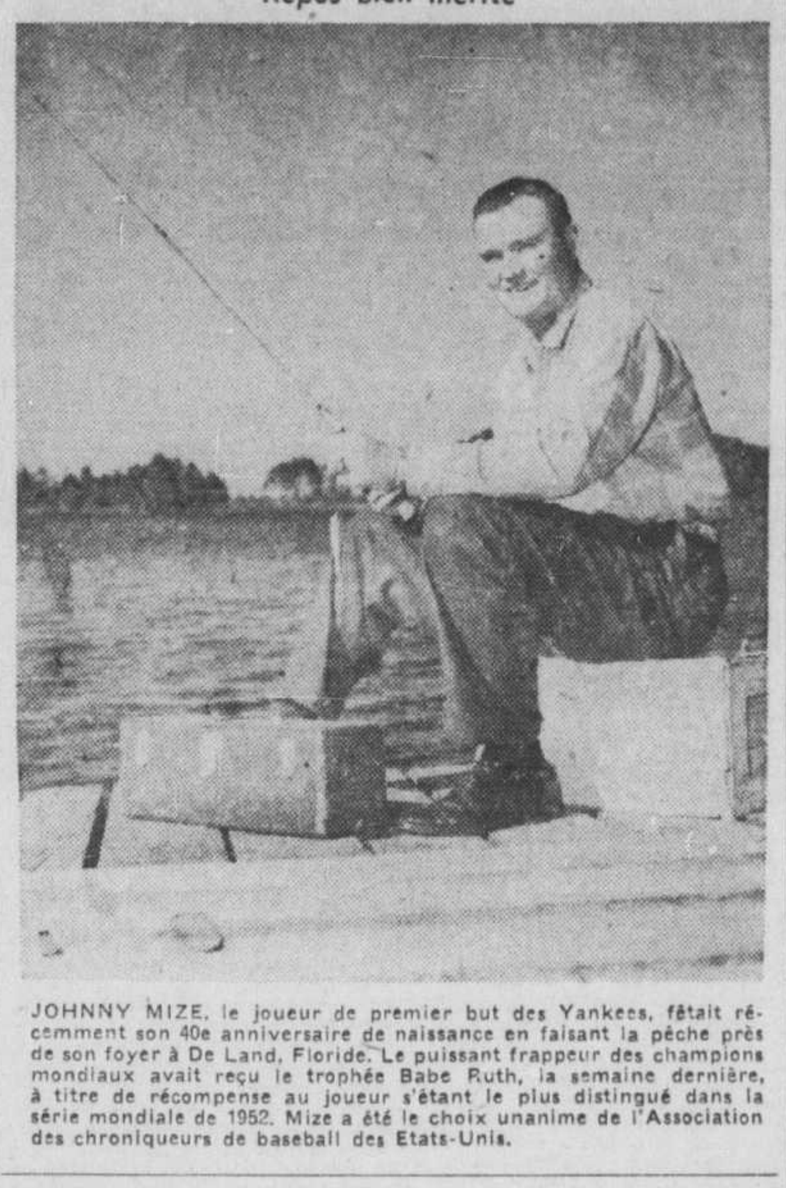

JOHNNY MIZE, le joueur de premier but des Yankees, fêtait récemment son 40e anniversaire de naissance en faisant la pêche près de son foyer à De Land, Floride. Le puissant frappeur des champions mondiaux avait reçu le trophée Babe Ruth, la semaine dernière, à titre de récompense au joueur s'étant le plus distingué dans la série mondiale de 1952. Mize a été le choix unanime de l'Association des chroniqueurs de baseball des Etats-Unis.

Vous souvenez-vous?

Il y a un an aujourd'hui, Elmer Lach, vétéran joueur de centre du Canadien, détenait la première position chez les compteurs de la N. H.L., avec dix buts et 30 assists, soit 40 points. Maurice Richard, ailier droit étoile du Tricolore, détenait la deuxième position avec 24 buts et 15 assists, soit 39 points. Gordie Howe du Détroit était sur un pied d'égalité avec Maurice Richard, et avait 23 buts et 16 assists soit 39 points. Le Canadien occupait la troisième position derrière les clubs Détroit et Toronto.

Le Japonais Cato fera face à Don Leo Jonathan

Le champion mondial Wladek Kowalski et son adversaire Yukon Eric doivent arriver à Montréal aujourd'hui. — Confiance de Moquin et Cortez.

Le promoteur de lutte Eddie Quinn a complété son fameux programme pour mercredi soir au Forum. Une autre nouvelle figure, un Japonais du nom de Cato fera ses débuts à Montréal dans une préliminaire contre Don Leo Jonathan.

Entretemps, les deux finalistes, le champion poids lourd Wladek Kowalski et Yukon Eric arriveront à Montréal aujourd'hui, et la principale tâche de Quinn sera de les tenir éloignés l'un de l'autre le plus possible. On sait qu'Eric n'a pas oublié que c'est contre Kowalski qu'il a subi un grave accident à une oreille lors de leur dernier combat. Eric n'aimerait rien de mieux que de rencontrer Kowalski même hors de l'arène. Il se promet bien de prendre une douce revanche mercredi dans l'arène du Forum, mais il la prendrait certainement avant si l'occasion lui était fournie.

Le programme de mercredi, le premier de l'année 1953, sera un vrai gala de lutte. En semi-finale, les populaires Larry Moquin et Manuel Cortez formeront une équipe contre les rudes frères Emile et Ernie Dusek. Cortez et Moquin ont remporté de belles victoires en 1952 dans des combats par équipes et ils désirent continuer leur belle poussée contre les Dusek qui se proclament les champions des rencontres par équipes.

Cette semi-finale devrait fournir beaucoup d'action. Moquin et Cortez sont bien décidés à faire la vie dure aux deux Dusek. "Nous ne nous laisserons pas intimider par ces deux lutteurs du Nebraska", ont dit Cortez et Moquin.

Dans l'une des préléminaires, la première de la soirée, Cato, un Japonais, fera ses débuts à Montréal contre Do. Le Jonathan. Cato est un artiste du judo tout comme le Grand Togo et M. Moto. Dans l'autre préliminaire, Honest Johnny Valentine rencontrera Billy Watson, de Toronto.

Victoire des Carabins

Ann Harbor, Mich., 12. (PC) — Les Carabins de l'Université de Montréal ont décroché une victoire de 2 à 1 samedi soir sur l'Univertité du Michigan à l'occasion d'une joute d'exhibition disputée ici. La veille, le Michigan avait eu raison du Montréal au compte de 13 à 2.

Le joueur de centre Bertrand Boileau et l'ailier Claude Dagenais ont compté pour les Carabins tandis que Doug Philott a obtenu l'unique but du Michigan.

Congress COCKTAILS
DRY MARTINIS OU MANHATTANS
à leur mieux
Frappez et Servez
VENDUS EN BOUTEILLES PAR LA COMMISSION DES LIQUEURS

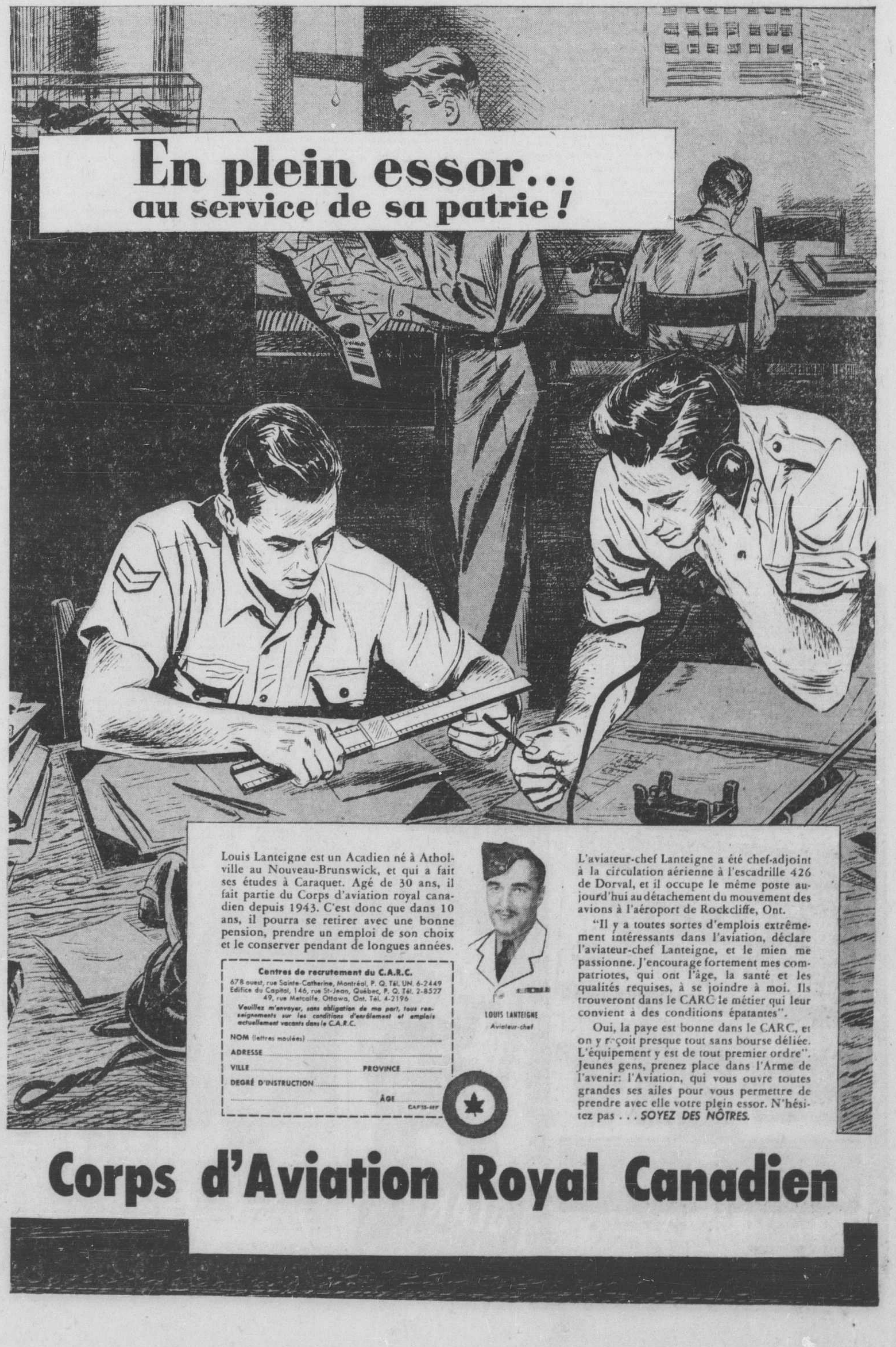

En plein essor... au service de sa patrie!

Louis Lanteigne est un Acadien né à Atholville au Nouveau-Brunswick, et qui a fait ses études à Caraquet. Agé de 30 ans, il fait partie du Corps d'aviation royal canadien depuis 1943. C'est donc que dans 10 ans, il pourra se retirer avec une bonne pension, prendre un emploi de son choix et le conserver pendant de longues années.

Centres de recrutement du C.A.R.C.
678 ouest, rue Sainte-Catherine, Montréal, P. Q. Tél. UN. 6-2449
Edifice du Capitol, 146, rue St-Jean, Québec, P. Q. Tél. 2-8527
49, rue Metcalfe, Ottawa, Ont. Tél. 4-2196

Veuillez m'envoyer, sans obligation de ma part, tous renseignements sur les conditions d'enrôlement et emplois actuellement vacants dans le C.A.R.C.

NOM (lettres moulées) ____
ADRESSE ____
VILLE ____ PROVINCE ____
DEGRÉ D'INSTRUCTION ____
____ ÂGE
CAF55-ffF

LOUIS LANTEIGNE
Aviateur-chef

L'aviateur-chef Lanteigne a été chef-adjoint à la circulation aérienne à l'escadrille 426 de Dorval, et il occupe le même poste aujourd'hui au détachement du mouvement des avions à l'aéroport de Rockcliffe, Ont.

"Il y a toutes sortes d'emplois extrêmement intéressants dans l'aviation, déclare l'aviateur-chef Lanteigne, et le mien me passionne. J'encourage fortement mes compatriotes, qui ont l'âge, la santé et les qualités requises, à se joindre à moi. Ils trouveront dans le CARC le métier qui leur convient à des conditions épatantes".

Oui, la paye est bonne dans le CARC, et on y reçoit presque tout sans bourse déliée. L'équipement y est de tout premier ordre". Jeunes gens, prenez place dans l'Arme de l'avenir: l'Aviation, qui vous ouvre toutes grandes ses ailes pour vous permettre de prendre avec elle votre plein essor. N'hésitez pas . . . *SOYEZ DES NÔTRES.*

Corps d'Aviation Royal Canadien

OUI!!
LIVRAISON IMMÉDIATE
LA TOUTE NOUVELLE
LA TOUTE COMPLETE
FORD '53
6 passagers "Coach"
POUR $2184
Chaufferette et radio pas inclus.
$700 COMPTANT PAS D'ECHANGE
BALANCE PAR MOIS $71.50
incluant les licences, toutes les taxes et assurances feu, vol et collision.
VOYEZ-NOUS AUJOURD'HUI
Cette offre est pour un temps limité seulement.
Pagé
& Fils Limitée
Distributeurs Ford et Monarch
Depuis 22 ans dans Verdun
3350 WELLINGTON
GL. 2351
OUVERT JUSQU'A 10.00 P.M.

LES CIGARES
EL PRODUCTO
UN VRAI RÉGAL!
LILY
CLUB HOUSE • CORONA

MAISON FONDÉE en 1575 à AMSTERDAM
BOLS
V.O. GENEVER GIN
"LE CÉLÈBRE GIN GENRE HOLLANDAIS"
DISTILLÉ ET EMBOUTEILLÉ AU CANADA

NINA BRUNEAU ET BILL MORRIS L'EMPORTENT AU SLALOM DE STE-AGATHE

Le meilleur athlète de 1952

Le célèbre BOB MATHIAS, âgé de 21 ans et natif de Tulare, Californie, qui par deux fois a décroché les honneurs du décathlon aux Jeux Olympiques, reçoit ci-haut les félicitations du président WALLACE STERLING, à gauche, de l'Université Stanford, pour avoir été nommé le meilleur athlète de l'année 1952 au scrutin annuel de la Presse Associée.

—Sir Walter Raleigh a introduit d'Amérique en Grande-Bretagne la pomme de terre au 16e siècle.

Gordie Howe, des Red Wings de Détroit, vogue vers son 3e championnat consécutif chez les compteurs et semble aussi se diriger vers un nouveau record. Howe désire briser celui de 50 buts dans une saison enregistré par Maurice Richard, du Canadien.

Howe a compté à trois reprises hier soir pour porter son total à 25 buts et possède de plus 23 assists pour un total 48 points.

Le diminutif Wally Hergesheimer, des Rangers, est le suivant. Hergesheimer a compté un but hier soir et est maintenant cinq points en arrière de Howe avec 43 dont 24 assists pour mener dans ce département.

Ted Lindsay, du Détroit, est 3e avec 41 points dont 18 buts et 23 assists.

Maurice Richard, du Canadien, qui a compté un but et mérité deux assists samedi soir, est le suivant avec 14 buts et 23 assists pour un total de 37 points.

LES MENEURS

Classement — Détroit: gagnées 19, perdues 8, nulles 11 — 49 points.
Points — Howe, Détroit — 48.
Buts — Howe, Détroit — 25.
Assists — Hergesheimer, New-York — 24.
Blanchissages — Mc Neil, Canadien — 5.
Punitions — Lindsay, Détroit — 82 minutes.

LES COMPTEURS

	B.	A.	Pts
Howe, Détroit	25	23	48
Hergesheimer, New-York	19	24	43
Lindsay, Détroit	18	23	41
Richard, Canadien	14	23	37
Ronty, New-York	13	21	34
Prystai, Détroit	12	20	32
Kennedy, Toronto	13	18	31

Pour Qualité
Douceur
Valeur
ZIG-ZAG
Le tabac à cigarettes qui se vend le plus au Canada

NINA BRUNEAU ET BILL MORRIS SURPRENNENT A STE-AGATHE

Mont-Kingston, Ste-Agathe, 12. — La jeune Nina Bruneau, qui l'an dernier portait les couleurs du club de l'Université de Montréal et qui, cette saison, est passée au groupe du Mont-Gabriel de Bob Richardson, n'a pas perdu de temps à affirmer qu'elle allait au cours de l'année 1953 s'avérer la rivale la plus dangereuse pour les Lucile Wheeler, Doone McMurtry, Doreen Elder et autres.

Bill Morris et elle se sont assuré ici hier les honneurs du grand concours de slalom pour skieurs des catégories A et B, en l'emportant sur toute une pléiade de vedettes du ski canadien. Ces deux jeunes athlètes du Québec seront tout probablement au nombre des noms les plus souvent mentionnés dans le ski d'ici la fin du mois de mars.

Mlle Bruneau, négociant le nouveau tracé de la pente Vieux Boulot avec une assurance exceptionnelle, a réussi un temps d'une minute, 19 secondes et 4 dixièmes. C'est par un écart de six dixièmes de seconde qu'elle s'est assuré la victoire sur Doreen Elder, de McGill. Doone McMurtry, du Pengouin, s'est classée 3e suivie de Lucile Wheeler, de S.-Jovite, qui n'a pu faire mieux qu'une minute et 38 secondes. Sa tenue fut loin d'être du calibre qui lui valut d'être choisie la saison dernière sur l'équipe Olympique pour les Jeux d'hiver à Oslo, en Norvège.

Une belle rivalité

Quant à Morris, il a prouvé qu'il pouvait rivaliser avec la crème de nos skieurs canadiens et c'est par la marge d'un seul dixième de seconde qu'il a triomphé du célèbre Bob Richardson. Le porte-couleur du club Nordik a enregistré un temps de 1.05.3 contre celui de 1.05.4 de Richardson. Phil Beaulieu, aussi du Nordik, a mérité la 3e position avec 1.07.2, tandis que Vic Nikitin, de McGill, a fini devant son coéquipier Guy Gérin-Lajoie, qui s'est classé ex-aequo avec le Dr Ted Kehoe, du Red Birds, et Tom Barbeau, du Totem, tous trois avec un temps identique de 1.08.2.

Dans la catégorie omnium, B. Flanagan, du club Westmount, a triomphé de Pete Thompson, de S.-Jovite, avec un temps d'une minute et 17 secondes.

La jeune Suzan Christmas, du Westmount, a remporté une belle victoire sur Corinne Watchorn, du Nordik, et Beverley Bell, de Morin Heights, chez les concurrentes de la catégorie Junior B. Barbara Wilkins, du Nordik, s'est assuré la palme, chez les senior B, en finissant devant Jean Elder, du même club et Mary Jane Ferrier, du McGill.

Bernard Brazeau brille

Chez les messieurs senior B, Bernard Brazeau, du Nordik, a fait belle figure alors qu'il a réussi à l'emporter sur le favori Maurice Sonberg, du Westmount. Brazeau a négocié le tracé en 1.09.3, tandis que Sonberg a fini 2e sur un pied d'égalité avec Jean Vinet, du Totem, une seconde et un dixième en arrière de Brazeau. C'est Jacques Iosch, du National, qui a fini 4e suivi de Roy Hamelin, du McGill.

Voici la liste complète des résultats du slalom disputé sous les auspices du club Ste-Agathe :

SENIOR "A" — DAMES

1—Nina Bruneau, Mont-Gabriel ; 1:19;4; 2—Doreen Elder, McGill ; 1:20;0 ; 3—Doone McMurtry, Penguin ; 1:22;1 ; 4—Lucile Wheeler, S.-Jovite ; 1:38;0.

JUNIOR "B" — DAMES

1—Susan Christmas, Westmount ; 1:26;2; 2—Corinne Watchorn, Nordik ; 1:35;0 ; 3—Beverly Bell, Morin Heights ; 1:36;3.

SENIOR "B" — DAMES

1—Barbara Wilkins, Nordik ; 1:22;0 ; 2—Jean Elder, Nordik ; 1:28;3 ; 3—Mary Jane Ferrier, McGill ; 1:34;2.

CATEGORIE OMNIUM

1—B. Flanagan, Westmount ; 1:17;0 ; 2—Pete Thompson, S.-Jovite ; 1:36;0.

SENIOR "A" — MESSIEURS

1—Bill Morris, Nordik ; 1:05;3 ; 2—Bob Richardson, Mont-Gabriel ; 1:05;4 ; 3—Phil Beaulieu, Nordik ; 1:07;2 ; 4—Vic Nikitin, McGill ; 1:08;1 ; 5—Guy Gerin-Lajoie, McGill ; 1:08;2 ; Ted Kehoe, Red Birds ; 1:08;2 ; Tom Barbeau, Totem ; 1:08;2 ; 8—Biff Waldorf, Nordik ; 1:09;0 ; 9—Bob Côté, Totem ; 1:09;2 ; 10—Grant Seale, Morin Heights ; 1:10;0 ; 10—Owen Owens, McGill ; 1:11;1 ; 12—Andy Hughessen, Red Birds ; 1:11;2 ; 13—Guy Morin, Totem ; 1:12;3 ; 14—Dawson, Red Birds ; 1:13;4 ; 15—Roger Howson, McGill ; 1:14;2 ; 16—Alex Jacobs, Westmount ; 1:14;2 ; 17—Jean-Paul Lafontaine, Ste-Agathe ; 1:16;3 ; 18—Kingsley Walsh, Ski Gulls ; 1:17;0 ; 19—Don Wilson, Nordik ; 1:18;0 ; 19—Bill Shields, Nordik ; 1:18;0 ; 20—Rick Marshall, Ottawa Ski Club ; 1:23;3 ; 22—Ron Gillingham, Morin Heights ; 1:26;4.

JUNIOR "B" — MESSIEURS

1—Larry Redpath, McGill ; 1:19;3 ; 2—Bob Gilmour, Nordik ; 1:23;1.

SENIOR "B" — MESSIEURS

1—Bernard Brazeau, Nordik ; 1:09;3 ; 2—Maurice Sonberg, Westmount ; 1:10;4 ; 2—Jean Vinet, Totem ; 1:10;4 ; 4—Jacques Iosch, National ; 1:14;0 ; 5—Roy Hamelin, McGill ; 1:15;1 ; 6—Mike Hudon, Totem ; 1:16;4 ; 7—Ron Reed, McGill ; 1:17;0 ; 8—Keith Taylor, McGill ; 1:18;0 ; 9—Ralph Edmison, Westmount ; 1:18;4 ; 10—Jean Boyer, Royal Cdn Dragoon ; 1:20;4 ; 11—J. Donnell, McGill ; 1:21;4 ; 12—Bill Jarand, Ptarmigan ; 1:22;2 ; 13—P. Drox, Falcons ; 1:24;1 ; 14—Pierre Racine, Bleu et Or ; 1:24;4 ; 15—Morgan Earls, Ptarmigan ; 1:26;4 ; 16—Régent Charette, Totem ; 1:26;4 ; 17—L. Despaties, National ; 1:29;1 ; 18—Birger Nymark, Nordik ; 1:29;2 ; 18—Grant Hamilton, Ptarmigan ; 1:29;2 ; 20—Wilfred Snyder, Loyola ; 1:34;0 ; 21—Pete Kay, Falcon ; 1:35;2 ; 22—K. Falconer, Nordik ; 1:39;2 ; 23—Guy Gagnon, Totem; 1:41;2 ; 24—Tamas Baum, Westmount ; 1:46;1.

Jim McConvey (disqualifié).

TRIOMPHE DE OWEN OWENS

S.-Sauveur, 12. — Sans le moindre doute, les épreuves de fond semblent cette saison vouloir révéler les plus grandes surprises dans le monde du ski de compétition. La fin de semaine du 5 décembre, c'était un Finlandais inconnu du nom de Uuno Rastas qui gagnait la course de fond du club Morin Heights. En fin de semaine, samedi plus exactement, Owen Owens, de l'Université McGill, l'emportait à son tour sur Rastas et autres à l'épreuve du club Red Birds.

Owens, dont la tâche est d'enseigner une meilleure technique du ski à ses coéquipiers de McGill, a mis en pratique de qu'il enseigne pour décrocher le 12 kilomètres en une heure et cinq secondes, soit 11 secondes de moins que le Finlandais, visiblement désappointé. Bob Baldwin, du Morin Heights, a parcouru le trajet en une heure et 57 secondes pour s'assurer la 3e position, tandis que Grant Seale, a fini 4e en une heure, quatre minutes et 13 secondes. Seale est également un porte-couleurs du club Morin Heights.

En l'absence de l'équipe de McGill qui se trouvait à Dartmouth au New Hampshire à l'occasion d'une épreuve pour le championnat à relais de l'Est des Etats-Unis, Owens a décidé de participer au concours du Red Birds. Fier de son triomphe, il n'en a pas moins fait l'éloge de son rival finlandais en disant: "Ne donnons pas trop d'importance à ma victoire et reconnaissons à juste titre que ce Rastas est un excellent compétiteur. Nous avons beaucoup à apprendre d'un tel bonhomme. De plus, je connaissais le trajet par coeur tandis qu'il était tout à fait nouveau pour Rastas, qui a fini seulement 11 secondes en arrière de moi", a déclaré Owens.

Leslie Gordon, du Viking, a triomphé dans la catégorie Senior B, suivi de Jim Donnell, de McGill. Le vainqueur a réussi un temps d'une heure, 11 minutes et trois secondes contre le temps d'une heure, 16 minutes et 42 secondes de Donnell.

Morrow à l'honneur

De tout le concours, ce fut Wes Morrow, vétéran de la deuxième guerre mondiale, qui impressionna le plus. Morrow a gagné dans la catégorie C mais son temps fut supérieur à celui de Gordon. Sous peu, les officiels décideront de le faire passer à la catégorie B où il pourra connaître une plus grande rivalité. Morrow, qui a passé trois ans dans un hôpital à cause de blessures subies alors qu'il était dans les forces armées, a réussi un temps d'une heure, huit minutes et 42 secondes. Brian Kelly, du McGill Outing Club, s'est classé 2e en 1.12.25, tandis que le norvégien Bernie Sunby a fini 3e, 10 secondes après Kelly. Vince O'Donnell, de McGill, a fini en 5e place.

Chez les juniors et sur un parcours de 6 kilomètres, Ernie Woods, du Morin Heights, a fait sensation, effectuant le trajet en 30 minutes, soit un écart de 23 secondes sur son plus proche rival, John Goodfellow, du même club. Rasto Matila, aussi du Morin Heights, a fini 3e, suivi de Peter Reid, du Westmount.

Preacher Roe et Shuba ont signé

New-York, 12. (BUP) — Deux autres joueurs des Dodgers de Brooklyn ont signé leur contrat en vue de la prochaine saison de baseball. Les champions de la Ligue Nationale ont annoncé que le vétéran lanceur gaucher Preacher Roe et le voltigeur George Shuba avaient apposer leur signature au bas d'un contrat pour 1953.

Au cours des deux dernières saisons, Roe a remporté 35 victoires contre cinq défaites. L'an dernier, Shuba a conservé une moyenne de .305 au bâton.

Le Sherbrooke gagne et perd

Le S.-François bat le Shawinigan samedi, mais est blanchi à Québec hier.

Québec, 12. (PCf) — Les As de Québec ont hier donné à leur gardien de but Jean Marois son premier blanchissage de la saison lorsqu'ils ont défait le St-François de Sherbrooke au compte de 5-0 dans une partie régulière de la Ligue de hockey Senior du Québec jouée devant plus de 10,000 personnes.

Johnny Michaluk a réussi deux buts pour les vainqueurs pendant que Phil Renaud, Gaye Stewart et Danny Nixon en obtenaient un chacun.

Bob Perreault, gardien du Sherbrooke, a été faible dans ses filets et fut déjoué sur trois lancers relativement faciles. Marois, par contre, a été très solide à son bout de la patinoire.

Renaud compta le premier but de la joute et le seul de la première période lorsque Perreault échappa le lancer de revers qu'il venait de faire à quelque 40 pieds des filets. Les As portèrent leur avance à 5-0 à la deuxième période. Michaluk compta deux fois en l'espace d'une minute et 14 secondes, puis Gaye Stewart profita d'une punition à Pete Wright, du Sherbrooke, pour ajouter un autre but. Nixon compléta le pointage en comptant à la suite d'un lancer de la ligne bleue.

Sherbrooke — Buts: Perreault. Défenses: Matthews, Wright et Drainville. Avants: N. Tremblay, Wywrot, Campeau, Dubé, Locas, St-Hilaire, R. Pépin et Pruneau.

Québec — Buts: Marois. Défenses: Grozier, Nixon, Kraiger, Hudson et Talbot. Avants: McKay, Carnegie, Young, Béliveau, Stewart, L. Tremblay, Michaluk et Mario.

Arbitre: C. McDonald. Juges des lignes: Simard et Dorion.

PREMIERE PERIODE

1—Québec: Renaud (Tremblay, Béliveau) 11:03
Aucune punition.

DEUXIEME PERIODE

2—Québec, Michaluk (Mackay, Young) 11.36
3—Québec: Michaluk (Mackay) 12:50
4—Québec: Stewart (Crozier) 15:18
5—Québec: Nixon 17:50
Punition: Michaluk 6:38 et Wright 14:39.

TROISIEME PERIODE

Aucun but.
Aucune punition.

Arrêts: Perreault 8 6 9—23. Marois 10 6 9—25.

Jacques Locas compte 2 buts

Sherbrooke, 12. (PCf)—Lors d'une joute marquée de quatre punitions majeures, décernées dans la troisième période, le S.-François de Sherbrooke a samedi soir facilement vaincu les Cataractes de Shawinigan-Falls au compte de 5-1.

Jacques Locas a compté deux buts pour le Sherbrooke en plus de mériter un assist sur un but réussi par Tod Campeau.

Shawinigan-Falls — Buts: Bessette. Défenses: Hodgson, Arcand, Lemonde et Ouellette. Avants: Lapointe, Deschênes, Grosse, Regan, Giesebrecht, Podolsky, Anderson, Léger et Bathgate.

Sherbrooke — Buts: Perreault. Défenses: Matthews, Drainville et Wright. Avants: Wywrot, Campeau, Dubé, Locas, Thompson, St-Hilaire, R. Pépin, Pruneau et N. Tremblay.

Première période

1—Sherbrooke: Locas (Campeau, Dubé) 6:37
2—Sherbrooke: Campeau (Wright, Locas) 6:59
Punitions: Lemonde 5:12 et Matthews 17:59.

Deuxième période

3—Sherbrooke: Locas (Pépin) 9:58
4—Sherbrooke: Wright (Dubé) 16:14
Punitions: Locas 4:3, Bathgate 4:23 et Wright 10:56.

Troisième période

5—Sherbrooke: St-Hilaire (Pruneau, Dubé) 6:11
6—Shawinigan: Grosse (Bathgate, Giesebrecht) 8:48
Punitions: Podolsky et Tremblay (majeures) 10:29, Hodgson 13:47, Locas et Lemonde (majeures) 14:18.

Stan Horne brille au tournoi Bing Crosby

Pebble Beach, Calif., 12. (PA) — Lloyd Mangrum, avec tout le calme d'un vétéran assaisonné, a réussi un coup roulé de 30 pieds sur le dernier green pour s'assurer les honneurs du tournoi de golf omnium Bing Crosby avec un total record de 204 pour les 54 trous.

L'ancien champion omnium des Etats-Unis a réussi son coup roulé et a mérité le premier prix de $2,000, à la suite de rondes de 71, 67 et 66.

Stan Horne, du club Islesmere de Montréal, a enregistré des rondes de 74-73-81 pour un total de 228 et avec son partenaire Tom Dwyer, de San Francisco, a réussi les plus basses rondes pour la meilleure balle, soit 67-66-68 pour un total de 201.

Le champion omnium Julius Boros, de Mid Pines, C.-N., a terminé en 2e position avec un total de 208 et a mérité une bourse de $1,250.

Honneur pour Maureen Connolly

New-York, 12. (PAf) — Maureen "Little Mo" Connolly, la dynamique blonde aux yeux bruns qui est la meilleure joueuse de tennis au monde, a été choisie l'athlète féminin de l'année 1952, hier. C'est la deuxième fois de suite qu'on lui décerne cet honneur.

La Californienne, âgée de 18 ans, championne nationale des Etats-Unis et de Wimbledon, a triomphé haut la main lors du 22e scrutin annuel de la Presse Associée. "La petite Mo" a reçu 109 des 153 votes remis par les journalistes et commentateurs sportifs des Etats-Unis. Selon un pointage 3-2-1, elle a ainsi amassé un grand total de 384 points.

Pat McCormick, de Los Angeles, plongeuse qui se mérita deux médailles d'or, l'été dernier, au jeux Olympiques de Helsinki, a fini deuxième avec 82 points.

Florence Chadwick, seule femme à nager la Manche dans les deux sens et première nageuse à conquérir le dangereux détroit Catalina de 21 milles dans le Pacifique en septembre dernier, a terminé troisième avec 58 points. Elle s'était classée deuxième l'année dernière.

La jeune MAUREEN CONNOLLY, championne nationale de tennis des Etats-Unis et de Wimbledon, qui a été nommée pour la 2e année de suite à titre de la meilleure athlète de 1952 chez les dames, au scrutin annuel de la Presse Associée.

Babe Didrikson Zaharias, joueur de golf qui a déjà cinq fois été choisie "l'athlète féminin de l'année" a récolté 53 points pour s'assurer la quatrième place.

Viennent ensuite, dans l'ordre: Marion Ladewig, championne des Etats-Unis aux quilles depuis quatre ans, 42 points; Andrea Mead Lawrence, championne skieuse des Etats-Uunis au slalom et gagnante de deux médailles d'or aux Jeux Olympiques d'hiver à Oslo, 41 points; Betsy Rawls, qui gagna $14,505 en bourses au golf en 1952, 36 points; Patty Berg, joueuse de golf qui joua une ronde de 64 à Richmond, Calif., le meilleur compte pour 18 trous, jamais réussi par une femme, 22 points; Louise Suggs, autre joueuse de golf, 21 points; et Marjorie Jackson, la coureuse australienne, 15 points.

Le Lachine triomphe à 2 reprises du Ste-Thérèse

Ste-Thérèse, 12. — Les Rapides de Lachine, continuant d'avoir le meilleur sur les Castors de Ste-Thérèse dans les joutes disputées entre les deux clubs cette saison, ont décroché deux victoires sur ces derniers au cours de la fin de semaine dans la Ligue Provinciale de hockey. Les Rapides l'ont emporté par 4-2 ici hier soir, après avoir triomphé par le même score samedi sur leur propre patinoire. Dans l'autre série, le S.-Hyacinthe a triomphé du S.-Jérôme par 3-2 hier après-midi après avoir subi un échec de 5-2 aux mains des Alouettes à S.-Jérôme samedi soir.

Le Lachine a déjà 8 victoires contre 5 défaites et une joute nulle à son actif dans ses parties contre les Castors, soit 17 points sur un total de 33 accumulés jusqu'ici au classement des équipes.

Les lignes d'attaque Proctor-Duranceau-Landry et Plante-Armstrong-Gagné ont été les meilleures du Lachine. Hier, Raymond Plante a compté à deux reprises tandis que Bob Proctor et Gordie Armstrong obtenaient les autres. Samedi, Proctor a réussi le truc du chapeau alors que Plante a obtenu l'autre but des vainqueurs.

Pour les Castors, Don Marshall et Eddie Emberg ont été les compteurs hier tandis que Jacques Richard et Jean Chénier ont obtenu les buts de samedi. Rosaire Benoit, des Rapides, a été blessé au cours de la semaine dernière et ne pourra revenir au jeu avant trois semaines. Ainsi, Proctor le remplace en compagnie de Duranceau et Landry et cette ligne d'attaque s'avère fort habile.

Un duel de gardiens

A S.-Jérôme samedi soir Marc Campeau a brillé avec deux buts tandis que Danny Caduc, Georges James et Gilles Trudel ont réussi les autres. Réal Jacques et Fern Gladu ont été les seuls à déjouer le gardien Robert Bleau dans cette joute. Hier à S.-Hyacinthe, Jacques, Claude Savary et Gladu ont de nouveau compté tandis que Campeau et Claude Dolbec obtenaient les buts des Alouettes. Cette joute fut un véritable duel entre les gardiens de buts Sam Renaud, des Lons, et Bleau, des Alouettes.

Demain soir, le Lachine jouera à S.-Hyacinthe tandis que le Ste-Thérèse évoulera à S.-Jérôme. Mercredi, le S.-Hyacinthe se rendra à Lachine et jeudi, le S.-Jérôme visitera le Ste-Thérèse.

HIER

Lachine 4, Ste-Thérèse 2

Première période

1—Ste-Thérèse, Marshall (Emberg, J. Richard) 4.25
Punitions: Manastersky, Labelle.

Deuxième période

2—Lachine, Armstrong (Gagné, McAulty) 2.22
3—Lachine, Proctor 5.02
4—Ste-Thérèse, Emberg (Marshall, J. Richard) 6.24
Punition: — P. Richard.

Troisième période

5—Lachine, Plante (Armstrong) 10.55
6—Lachine, Plante (Bessette) 19.45
Punitions: — Landry, P. Richard, Manastersky.

S.-Hyacinthe 3, S.-Jérôme 2

PREMIERE PERIODE

1—S.-Hyacinthe, Jacques (Laliberté, Savary) 9.39
Punition: Labelle.

DEUXIEME PERIODE

2—S.-Jérôme, Campeau (Limoges, Brennan) 17.22
Punition: Labelle.

TROISIEME PERIODE

3—S.-Hyacinthe, Savary (Jacques, Laliberté) 2.08
4—S.-Hyacinthe, Gladu (Mahaffy, Saindon) 8.57
5—S.-Jérôme, Dolbec (Ouellette, James) 9.48
Punitions: Limoges, Ouellette, Bonin, D. Porteous.

SAMEDI

Lachine 4, Ste-Thérèse 2

Première période

1—Lachine, Proctor (Duranceau, Landry) 1.36
Punitions: — J. Richard, Colby, Plante

Deuxième période

2—Lachine, Proctor (Duranceau, Landry) 9.59
3—Ste-Thérèse, Chénier (P. Richard, Marion) 11.10
4—Ste-Thérèse, J. Richard (Marshall, Emberg) 12.01
5—Lachine, Plante, (Gagné, Armstrong) 14.01
Aucune punition.

Troisième période

6—Lachine, Proctor (Landry, Bessette) 2.27
Aucune punition.

S.-Jérôme 5, S.-Hyacinthe 2

PREMIERE PERIODE

1—S.-Jérôme, Caduc (Renaud, Dolbec) 0.38
2—S.-Hyacinthe, Jacques (Gladu) 9.02
3—S.-Jérôme, Campeau (Limoges, Brennan) 15.06
4—S.-Hyacinthe, Gladu (Bariiko) 18.38
Punitions: Bariiko, McCabe.

DEUXIEME PERIODE

5—S.-Jérôme, James (Trudel, Limoges) 5.39
6—S.-Jérôme, Campeau (Généreux, Brennan) 12.32
Punitions: James, Cyr, D. Porteous.

TROISIEME PERIODE

7—S.-Jérôme, Trudel (McCabe, James) 1.32
Punitions: Bariiko, Limoges, Saindon.

Harry Watson compte 2 buts

Eric Nesterenko compte le 3e but et les Maple Leafs triomphent du Boston.

Toronto, 12 — (PCf) — Un joueur vétéran et une recrue ont combiné leurs efforts, samedi soir, pour mener les Maple Leafs de Toronto à une victoire au compte de 3-1 au détriment des Brins de Boston, leurs plus dangereux rivaux.

L'ailier gaucher Harry Watson, à sa 10e saison dans la N.H.L. a réussi deux buts pendant que le jeune Eric Nesterenko, un allier droit junior jouant sa première joute en tant que professionnel, en a obtenu un troisième pour donner la victoire au Toronto. L'unique but du Boston a été enregistré par Réal Chèvrefils.

Les 13,118 amateurs, qui s'attendaient à une rude joute entre les deux équipes, n'ont pas été désappointés. Bien qu'il n'y ait pas eu de mêlée générale, la mise en échec a continuellement été très dure et trois combats de boxe ont éclaté au cours d'une partie évidemment à l'avantage des Torontois.

Les gardiens de but Harry Lumley et Sugar Jim Henry ont été tour à tour spectaculaires dans leurs filets. Henry a été particulièrement occupé, bloquant pas moins de 35 lancers à comparer à 18 pour Lumley.

Watson marqua son premier but, dans la 14e minute de jeu grâce à un lancer de 20 pieds que Henry, la vue obstruée par des joueurs, ne vit pas venir. Chèvrefils égala ensuite le compte après une superbe montée. Après avoir reçu le disque de Milt Schmidt au centre de la glace, Chèvrefils contourna habilement le joueur de défense Fern Flaman et fit une feinte qui eut complètement raison de Lumley. Le Bostonnais déjoua à ce point Flaman que celui-ci s'écrasa sur le dos.

Watson, avec un autre lancer précis, redonna ensuite au Toronto un avantage qu'il ne perdit jamais.

BOSTON — Buts: Henry. Défenses : Quackenbush, Armstrong, Godfrey et Schmidt. Avants : Toppazzini, Sullivan, Armstrong, Labine, Chèvrefils, Dumart, Fisher, Lund, Mackell, McIntyre et Klukay.

TORONTO — Buts: Lumley. Défenses : Horton, Boivin, Thomson, Morrison et Flaman. Avants : Maloney, Watson, Sloan, Stewart, Smith, Hassard, Nesterenko, Hannigan, Timgren et Maxwell.

Arbitres: Jerry Olinski. Juges des lignes: George Hayes et Jim Primeau.

PREMIERE PERIODE

1—Toronto: Watson (Maloney, Sloan) 13:48
2—Boston: Chèvrefils (Schmidt, Quackenbush) 15:05
3—Toronto: Watson (Sloan, Maloney) 17:01
Punitions: Godfrey 5:8, Horton 10:35, Sloan et Klukay 14:28.

DEUXIEME PERIODE

4—Toronto: Nesterenko (Hassard, Flaman) 1:30
Aucune punition.

TROISIEME PERIODE

Aucun but.
Punitions: Chèvrefils 8:46, Labine et Sloan (majeures) 19:08.
Arrêts : Henry 11-8-6—35. Lumley 10-4-4—18

Victoire de la France

Paris, 12. (PAf) — La France a battu l'Ecosse au compte de 11-5, samedi, lors d'un match international de rugby disputé au stade Colombes devant quelque 40,000 spectateurs.

Chicoutimi annule, 3-3

Le vétéran Kitoute Joannette compte 2 buts importants pour le Valleyfield.

Chicoutimi, 12. (PCf) — Kitoute Joannette, un vétéran et populaire centre des Braves de Valleyfield, a réussi deux buts dans les trois dernières minutes de jeu de la troisième période hier après-midi pour aider son club à annuler au compte de 3-3 avec les Saguenéens de Chicoutimi.

Ce match nul laisse le Chicoutimi en deuxième position du classement des clubs de la ligue de hockey Senior du Québec, un point en arrière du Royal de Montréal. Par contre, le Valleyfield est quatrième, un point derrière le club Ottawa.

Pete Tkachuk, de façon peut-être moins sensationnelle et opportune, a fait tout aussi bien que Joannette et lui a aussi compté deux buts pour son club.

La période supplémentaire n'a résulté en aucun but.

Valleyfield—But : Leclerc. Défenses : Ernst, C. Smelle, Deslauriers et Irvine. Avants : Schmidt, Joannette, Corriveau, Bougie, M. Smelle, Kwong, Haworth, Cline et Lacroix.

Chicoutimi—But : Pelletier. Défenses : Glaude, Roy, Lamirande, Taillefer et McCallum. Avants : White, Buchanan, S. Smrke, L. Smrke, Franche, Dussault, Groleau, Perreault et Tkachuk.

Arbitre : Slater. Juges des lignes : Demers et Lévesque.

Première période

1—Chicoutimi : Dussault :30
2—Chicoutimi: Tkachuk (Groleau, Perreault) 3:42
Punitions: Schmidt 3:30, Irvine 13:05, et McCallum 18:20.

Deuxième période

3—Valleyfield: Lacroix (Schmidt, C. Smelle) 10.20
Punitions : Roy 7:50 et Buchanan 18:40.

Troisième période

4—Chicoutimi: Tkachuk (Groleau) 9:10
5—Valleyfield : Joannette (Corriveau, Bougie) 17:30
6—Valleyfield: Joannette (C. Smelle) 18:32
Punitions: Irvine et S. Smrke (mineures et majeures) 12:58 et L. Smrke 14:54.

Période supplémentaire

Aucun but.
Punition: L. Smrke 8:02.

Ouverture des séances de lutte 1953
CE SOIR
MARCHE ST-JACQUES
Angle Ontario et Amherst
2 grandes finales
FINALE, 2 dans 3
LORD ANTHONY SPEARS
Londres, Angleterre
vs TED EVANS
Champion poids lourds jr
FINALE, 1 chute ou 1 heure
HARRY MADISON
vs JIM GAGNE
Salt Lake City
AUTRES BONS COMBATS
Réservations : FR. 9331, - 2343

TERMES FACILES • TERMES FACILES
Seulement $10.
PLACENT LE TÉLÉVISEUR RCA VICTOR DANS VOTRE FOYER CE SOIR
MAGASINEZ de CHEZ-VOUS
TELEPHONEZ
PL. 5477
Et un représentant accrédité ira chez vous, sans obligation de votre part, vous donner tous les renseignements.
SEULEMENT
$279.50
Termes Faciles
A TOUS LES
MAGASINS Beaucraft et MAGASINS Pickwick
359, STE-CATHERINE O.
960, STE-CATHERINE O.
1018, STE-CATHERINE E.
6675, RUE ST-HUBERT
662, STE-CATHERINE O.
1257, RUE UNIVERSITY
419, RUE ST-JACQUES O.
OUVERT JUSQU'A 9 P.M. LES VENDREDIS

En plein centre!
BAVARIAN LAGER
OLAND'S
EXPORT ALE
BAVARIAN LAGER

BANDE HERNIAIRE
"DEUX DANS UNE"
"SPORTER"
Une exclusivité de la Pharmacie Montréal
POUR LE CONTROLE DE LA HERNIE — le tampon ajustable ne se déplace pas, maintient fermement la hernie, lavable et hygiénique, ne glisse pas.
EN MANIERE DE PROTECTION — Le tampon de sûreté protège le côté sain. La plupart des personnes affligées de hernie double ont souffert au début que de hernie simple. Il est donc nécessaire de porter une bande qui garantit une certaine protection au côté sain. Les bandes doubles portent deux tampons herniaires — PRIX : Simple $9.50 — Double $10.50.
EXPERTS A VOTRE SERVICE JOUR ET NUIT
Essayage dans nos salons ou chez vous sans aucun frais.
CHOIX COMPLET DE BANDES, CORSETS, SUPPORTS, ETC.
OUVERTE JOUR et NUIT
HA. 7251 LIVRAISON JOUR ET NUIT
DUQUET et DUQUETTE, pharmaciens-propriétaires
PHARMACIE MONTREAL
LA PLUS GRANDE PHARMACIE DE DETAIL AU MONDE

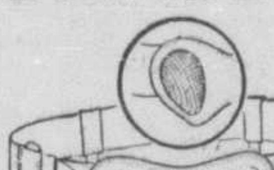

Vous pouvez compter sur une longue durée avec
LA BATTERIE POWER-LINE
CHRYCO*
PROTÉGÉE CONTRE
LA CORROSION, LES CASSURES
ET LES COURTS-CIRCUITS
- Les soupapes de sûreté CHRYCO éliminent le danger de l'excès de remplissage et de la corrosion.
- Les nouvelles boîtes CHRYCO en caoutchouc durci résistent aux cahots brutaux.
- Les solides séparateurs CHRYCO empêchent les courts-circuits. Les lourdes plaques assurent une longue durée aux éléments.
NOUVELLE
BOÎTE CAOUTCHOUC
RÉSISTE AUX CHOCS
DE LA ROUTE
*Marque déposée de la Chrysler Corporation of Canada, Limited
Chargez votre dépositaire Chrysler-Plymouth-Fargo ou Dodge-DeSoto d'entretenir votre batterie actuelle. Quand vous aurez besoin d'une batterie neuve, exigez CHRYCO.
CHRYSLER CORPORATION
OF CANADA, LIMITED
DIVISION DES PIÈCES
WINDSOR, ONTARIO

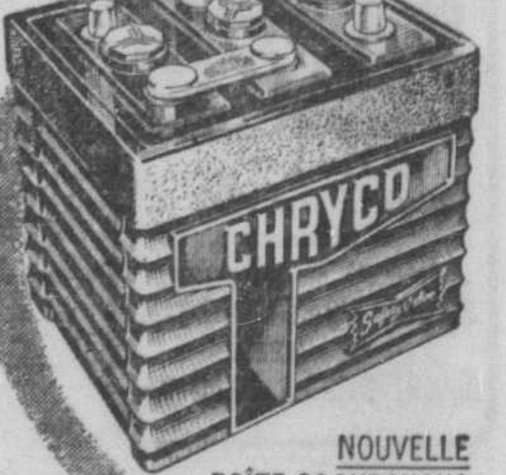

MORRIS'S
FINEST
SLOE GIN

LES AVENTURES DE CHARLOT WILDROOT... POUR DEVENIR LA COQUELUCHE DE CES DAMES
COMPRENDS PAS! JE SUIS RASÉ DE FRAIS, TIRÉ À QUATRE ÉPINGLES ET PERSONNE NE FAIT ATTENTION À MOI!
ÉVIDEMMENT! TU ES ÉBOURIFFÉ COMME SI TU AVAIS PASSÉ LA NUIT DEHORS. CE QU'IL TE FAUT, C'EST DE L'HUILE-CRÈME WILDROOT!
AVEC WILDROOT TU SERAS BEAU GARÇON DE LA TÊTE AUX PIEDS
REGARDE LE JOLI GARÇON! COMMENT POURRIONS-NOUS BIEN ATTIRER SON ATTENTION?
LE TONIQUE CAPILLAIRE WILDROOT CREAM OIL
FAIT TENIR LES CHEVEUX
DIMINUE LA SÉCHERESSE
FAIT DISPARAÎTRE LES PELLICULES
LANOLINE
JE REÇOIS DES AMIS DEMAIN, POURRIEZ-VOUS VENIR?
VOUS VOYEZ? IL FAUT ÊTRE IMPECCABLE POUR ÊTRE REMARQUÉ!

Un examen médical pour de très jeunes boxeurs

Non, il ne s'agit pas d'un examen médical pour de jeunes écoliers. Les médecins de la commission athlétique de la Pennsylvanie examinent des bambins qui feront leurs débuts dans la boxe à Philadelphie, au cours de la semaine. Ces pugilistes en herbe sont âgés de quatre à dix ans. Ils participeront au tournoi de boxe "Kid Gloves".

Combat pour Bryan Kelly

Ce boxeur rencontrera l'Américain Johnny Darby lundi soir au Forum.

Le promoteur Raoul Godbout a finalement réussi à bâcler un combat de huit rondes qui précédera la finale entre Armand Savoie et Glen Flanagan au Forum lundi prochain. En effet, le matchmaker de la Canadian Athletic Promotions a révélé qu'il avait organisé une rencontre entre le spectaculaire Brian Kelly, de Niagara Falls, Ontario et Johnny Darby, de Patterson, New-Jersey.

Johnny Derby est géré par Billy Daly et Tex Pelte, conjointement gérants du sensationnel Vince Martinez. Derby est l'un des partenaires d'entrainement de Martinez, considéré comme un futur champion dans sa catégorie.

Le jeune Kelly reviendra ainsi au Forum après une longue absence. Il n'a toutefois pas été inactif durant les derniers mois. Kelly s'est battu aux Etats-Unis et il a aussi livré quelques combats à Québec où, il est rapidement devenu populaire.

Raoul Godbout a annoncé qu'il organisera tout probablement deux autres combats de six rondes et deux matches de quatre rondes pour lundi prochain.

Roggie Chartrand qui se battra à Toronto ce soir contre Bobby Dykes reviendra à Montréal immédiatement après cette rencontre. Le promoteur Godbout a l'intention de présenter de nouveau le jeune Chartrand aux Montréalais lundi. Chartrand est considéré comme un brillant boxeur d'avenir.

Pendant que Godbout travaille à compléter sa prochaine séance de boxe, Armand Savioe et Glen Flanagan s'entrainent avec ardeur. Savoie s'est entrainé à la Palestre Nationale samedi et il a fait de légers exercices hier. Quant à Flanagan, il est toujours à St-Paul, Minnesota. Ce boxeur, âgé de 26 ans arrivera à Montréal mercredi et il poursuivra son entrainement à la Palestre Nationale.

Walter Clune du Royal est blessé

Au début de la deuxième période de la partie disputée entre les clubs Ottawa et Royal hier après-midi au Forum, le joueur de défense Walter Clune s'est infligé une blessure à l'épaule lorsqu'il fut rudement mis en échec par George Ford des Sénateurs. Clune souffre d'une séparation de l'épaule et sera inactif pendant plusieurs jours.

L'instructeur Pete Morin espère que le joueur de défense Rolland Rousseau pourra revenir à son poste jeudi soir prochain, alors que les As de Québec rendront visite à son club au Forum. Actuellement, le Royal aligne seulement trois joeurs de défense soit Roger Léger, Phil Samis et Glen Harmon.

Moscou, (PA) — Les Russes ont fait une chaleureuse ovation à la première équipe suédoise de patinage à visiter l'Unions Soviétique, à Moscou. "Nous sommes très heureux d'être ici", a déclaré Sven Loftman, président de l'équipe suédoise de patinage.

Edgar Hoover refuse l'offre de Jim Norris

New-York, 12. (AFP) — Le directeur de la sûreté nationale américaine, M. Edgar Hoover, a rejeté aujourd'hui un contrat d'un million de dollar qui lui avait été offert pour prendre pendant dix ans la présidence de l'International boxing club, organisation de boxe sous l'égide de laquelle se disputent presque tous les grands combats des États-Unis, notamment à Madison Square Garden. L'offre lui avait été faite par Jim Norris.

Junior Counsel gagne à la piste Dufferin

Toronto, 12. (PCf) — Frisco Meredith et Junior Counsel se sont samedi partagé les honneurs des deux épreuves de la course-vedette au programme de la piste Dufferin Park. Junior Counsel, propriété de Frank Bouchard, de Drummondville, et piloté par F. Pouliot, a facilement gagné la deuxième épreuve.

Le Totem rencontrera les Hobos

Le Totem rencontrera les Hobos dans la première joute de la Ligue de hockey Dépression, ce soir, à l'arèna St-Laurent. Les Grads seront ensuite opposés aux Sages. André Laperrière, ancienne étoile des Carabins et de l'équipe du Canada aux Olympiques, qui a fait de brillants débuts avec le Totem, lundi dernier, sera encore à son poste. Tous ont été unanimes à déclarer que c'est une belle acquisition pour la Ligue Dépression.

Les Sages et le Totem feront l'impossible pour triompher, car ils sont sur un pied d'égalité en dernière place. Maurice Bastien mène chez les compteurs. Il est sur un pied d'égalité avec Gerry Heffernan, tandis que André Mercier domine toujours chez les gardiens de buts.

Voici la liste des meilleurs compteurs et le record des gardiens de buts de la Ligue de hockey Dépression :

	B.	A.	Pts
Bastien, M.	12	11	23
Heffernan, G.	6	17	23
Limoges, P.	6	14	20
Plante, P.	10	8	18
Lafortune, G.	9	9	18
Limoges, A.	5	13	18
Tremblay, M.	11	6	17
Viau, Jacques	10	5	15
Leverdure, B.	7	8	15

Les gardiens de buts

	J.	C.	Bl.	M.
A. Mercier, G.	11	30	0	2.7
J. Beauchamp, T.	11	39	1	3.5
J.-L. Dufresne, H.	11	44	0	4.
G. Racicot, S.	11	49	0	4.5

Sherbrooke, 12. — Les As de Magog ont triomphé en fin de semaine des Fantômes de Richmond au compte de 6-4 pour s'emparer de la deuxième position de la Ligue Intermédiaire A des Cantons de l'Est au détriment des Marrons de Waterloo. C'était la sixième défaite des Fantômes en autant de joutes cette saison. Les Pirates de Drummondville se sont rapprochés à un point de la troisième position du circuit O'Donnell à la suite de la défaite qu'ils ont infligée au As de Magog au compte de 8 à 5 à Magog.

Pour une
Livraison
rapide et propre
Commandez votre
CHARBON
HUDSON
chez
Farquhar Robertson
LIMITED
Les plus importants marchands
de combustible à Montréal.
5250 ave Western — WA. 0371

COMMANDEZ
CHEZ NOUS VOTRE
CHARBON HUDSON
HUDSON "the D&H" COAL
Facilités de paiement
à la portée de votre budget
HARTT & ADAIR
1121, rue SHERBROOKE O. — HA. 5151

Gordie Howe compte 3 buts et le Détroit bat Toronto

L'ailier droit réussit son exploit devant la plus grande assistance de la saison. — Les Red Wings alignaient encore le gardien Glen Hall.

Détroit, 12. (PCf) — Gordie Howe a enregistré trois buts pour porter son total de la saison à 25 et conduire les Red Wings de Détroit à une victoire de 5-2 contre les Maple Leafs de Toronto, hier soir, devant 14,219 personnes, la plus forte assistance enregistrée à Détroit depuis le début de la saison.

Ce fut la meilleure soirée de la saison pour Howe, qui occupe le premier rang chez les compteurs tant pour les buts que pour les points.

En gagnant hier soir, le Détroit, qui n'a perdu qu'une de ses 18 dernières parties, a porté à six points son avance en tête du classement.

La recrue Glen Hall gardait de nouveau les buts du Détroit. Quelques heures avant la joute, Terry Sawchuk a déclaré qu'il avait encore besoin de repos pour se rétablir d'une fracture à un pied et Hall l'a remplacé pour la sixième partie. Sawchuk s'attend de jouer mercredi prochain. Mais Jack Adams, le gérant général du club, a dit que Hall sera gardé disponible "juste en cas".

Les Wings ont eu un avantage de 43 contre 25 dans les lancers et n'ont jamais été en arrière dans les points.

Ted Lindsay a réussi son 18e but de la saison avec l'aide de How et celui-ci a fait dévier le long lancer de Jim Hay pour donner une avance de 2-0 au Détroit. Avant la fin de la première période Gord Hannigan a marqué son 13e but pour le Toronto, alors que Benny Woit était au pénitencier.

Reg Sinclair porta l'avance de son club à 3-1 en obtenant son huitième but de la saison au début de la deuxième période, alors que Fern Flaman était au pénitencier. Mais Bob Hassard compta sans aide peu après.

Howe eut la vedette par la suite. Il compta à deux reprises vers le milieu du deuxième engagement, d'abord après avoir déjoué un joueur adversaire et Lumley, puis au cours d'une mêlée près des buts.

Lumley était étendu avec la rondelle devant le filet qand Howe arriva en trombe pour pousser le disque dans les buts. Lumley protesta vigoureusement en poursuivant l'arbitre Jack Mehlenbacher jusque dans le coin et le secouant plusieurs fois. Mais la colère de Lumley lui mérita une punition de mauvaise conduite de 10 minutes, qui fut purgée par un coéquipier.

La partie fut rude et 12 punitions ont été imposées.

Toronto — Buts: Lumley. Défenses: Thomson, Morrison, Boivin, Flaman et Horton. Avants: Sloan, Smith, Stewart, Nesterenko, Maloney, Timgren, Hannigan, Watson et Hassard.

Détroit — But: Hall. Défenses: Kelly, Goldham, Pronovost, Woit et Hay. Avants: Skov, Leswick, Pavelich, Prystal, Howe, Lindsay, Delvecchio, Wilson, Sinclair et Bonin.

Arbitre: Jack Mehlenbacher. Juges de lignes: George Hayes et Doug Young.

PREMIERE PERIODE

1—Détroit: Lindsay (Howe, Prystal) 7.02
2—Détroit: Howe (Lindsay, Hay) 11.45
3—Toronto: Hannigan (Hassard) 13:11

Punitions: Stewart 0.40, Pavelich 3.11, Woit 12.16, Lindsay (mauvaise conduite) 4 27, Boivin 15.36 et Thmoson 18.04.

DEUXIEME PERIODE

4—Détroit: Sinclair (Delvecchio, Wilson) 2.54
5—Toronto: Hassard 5.34
6—Détroit: Howe (Kelly) 11.16
7—Détroit: Howe (Lindsay) 19.54

Punitions: Flaman 2.11, Nesterenko et Pronovost 5.57, et Lumley (mauvaise conduite) 19.54.

TROISIEME PERIODE

Aucun point.

Punitions: Hannigan 10.36; Leswick 10.38.

Arrêts: Lumley 13-17-13—43; Hall 7-10-8—25

Le Tricolore gagne . . .

SUITE DE LA PAGE 34

court lancer de Paul Masnick dans le coin du filet des Black Hawks, après un beau jeu de passes entre lui, Masnick et Bernard Geoffrion.

Puis, le vétéran Elmer Lach a déjoué Al Rollins après avoir pris le retour d'un dur lancer de Maurice Richard. Lach s'est moqué des joueurs de défense des Hawks pour compter ce but.

Finalement, ce fut Maurice Richard, qui a enregistré son 14e but de la saison et son 5e au Forum. Avec une extraordinaire rapidité et une précision qui lui est caractéristique, Richard s'est approché des buts a saisi une passe de Lach et n'a laissé aucune chance à Rollins de bloquer son lancer.

Bill Mosienko a compté pour Chicago dans la septième minute de jeu de la deuxième période après une belle montée en compagnie de Gadsby et Fred Hucul. Mais moins d'une minute plus tard, Richard fit une montée, après avoir reçu le disque de Olmstead, et obligea Rollins à se jeter par terre pour bloquer son lancer difficile. Alors que Rollins était sur le dos, Lach alla pousser définitivement le disque dans les filets en prenant un plongeon.

La troisième période ne produisit aucun but mais fut également très rapide et intéressante. Tom Johnson et Doug Harvey ont brillé à la défense pour le Canadien pendant que le trio Richard-Lach-Olmstead était le plus en vedette à l'attaque.

Chicago — Buts: Rollins. Défenses: Gadsby, Mortson, Fogolin, Dewsbury, Hucul et Raglan. Avants: Bodnar, Peters, McFadden, Mosienko, Conacher, Couture, Gardner, Gee et Sclisizzi.

Canadien — Buts: McNeil. Défenses: MacPherson, Johnson, Harvey et S.-Laurent. Avants: Mosdell, Curry, Gamble, Lach, Richard, Olmstead, Masnick, Meger, Geoffrion et MacCormack.

Arbitre: Udvari. Juges des lignes: Doug Davies et Sam Babcock.

Première période

1—Chicago: Gee 2:13; 2—Canadien: Olmstead (Harvey, Lach) 12:13; 3—Canadien: Meger (Masnick, Geoffrion) 14:14; 4—Canadien: Lach (Richard, Olmstead) 16:35; 5—Canadien: Richard (Lach) 17:14; Punitions: Mortson .44 et Fogolin 11:25.

Deuxième période

6—Chicago: Mosienko (Gadsby, Hucul) 6:40 7—Canadien: Lach (Olmstead, Richard) 7:36.

Punitions: Gadsby (mauvaise conduite) 7:36, Meger 9:31, Lach (mineure et majeure) et Bodnar (majeure) 13:28, Harvey 16:15 et MacPherson 17:26.

Troisième période

Aucun but.

Punitions: Gee 4:04 et 11:30, Masnick 10:06, Meger 18:44 et MacPherson 19:59.

Arrêts: Rollins 15 5 15—35, McNeil 4 11 4—19.

ENTRE NOUS

Il y a longtemps que Dick Irvin caresse le rêve d'aligner de solides et robustes joueurs d'attaque, et ce rêve semble à la veille de se réaliser. En effet, si Jean Béliveau, le géant de six pieds, deux pouces et demi (ceci est officiel), est considéré comme le prochain Canadien français à faire le saut avec le Bleu Blanc Rouge; il ne faut pas oublier qu'il existe un autre athlète non moins robuste et non moins impressionnant aux dimensions également imposantes, nommé Eddie Litzenberger, faisant osciller la balance à 195 livres et mesurant six pieds trois pouces; et qui pourrait endosser l'uniforme des Canadiens très bientôt.

Ce jeune joueur, qui a gradué des Pats de Regina, fait sensation à sa première année sur l'équipe du Royal de la Ligue Senior. C'est un ailier droit, qui évolue à son poste régulier sur une ligne que complètent avantageusement Les Douglas vétéran du circuit Senior, et Gerry Plamondon, ancien joueur du Canadien.

Il est possible que Dick Irvin n'attende pas la fin de la saison régulière pour donner à cette recrue la chance de se faire valoir dans la NHL, car l'instructeur du Tricolore s'est souvent permis de l'utiliser entre "Boum-Boum" Geoffrion et Paul Meger dans plusieurs pratiques du club professionnel montréalais.

Cette tactique de l'instructeur surnommé le renard à la chevelure argentée, n'est pas sans occasionner certains froncements de sourcils des habitués du Forum:

—"Liz évolue au centre, maintenant ?"

—"Que fait Eddie à cette position ? Que veut en faire Irvin"

Il semble bien, pourtant, que ce soit-là une vieille idée d'Irvin de le convertir en joueur de centre, puisque les Canadiens sont faibles au centre, et que ces joueurs ne se trouvent pas n'importe où. D'ailleurs, Pete Morin, le diminutif pilote du Royal senior, ne voit aucun inconvénient à ce que Dick Irvin utilise Litzenberger au centre et croit même qu'Eddie sera en mesure de jouer régulièrement à cette position l'année prochaine.

"A ses débuts avec nous, soutient Pete, Liz semblait un peu déconcerté. Il est probable qu'il ne s'attendait pas à trouver la Ligue Sénior aussi forte. J'ai vite fait de découvrir sa principale erreur; en effet, il ne revenait pas aussi rapidement que ses coéquipiers à la défensive. J'ai deviné que chez les juniors cette attitude importait moins et qu'il pouvait se contenter d'attendre les passes au centre de la glace; je lui en fis une ou deux fois la remarque, lui rappelant également qu'il ne devait pas hésiter à bombarder le cerbère ennemi avec le puissant lancer qu'il possédait, choses qu'il mit sur le champ en pratique.

Morin restait émerveillé de voir la facilité avec laquelle ce robuste joueur apprenait et fut vivement impressionné de l'attention accordée à ses moindres remarques, ou celles du gérant Frank Carlin, ou même aux conseils des vétérans joueurs.

Litzenberger, à peine âgé de 21 ans, termina bon premier chez les compteurs juniors de l'ouest, la saison dernière, et il se rapproche rapidement, cette année, des vedettes telles que Sherman White, André Corriveau et Jean Béliveau. Il possède un lancer rapide et déconcertant; il peut aussi lancer durement grâce à une forte musculature qu'exploite de solides poignets. Son "slapshot" étudié par de nombreux experts est terriblement décevant pour les défenses et les gardiens de buts; de même sa ruse serait très profitable à de nombreux avants.

Sa méthode est la suivante: il retire légèrement son bâton comme pour frapper la rondelle d'un moulinet, puis, à quelques pouces de la rondelle, le retient, pour enfin passer adroitement à un copain posté plus près des filets ou plus avantageusement pour lancer.

Ainsi, lorsque Litzenberger rejoindra le groupe déjà existant de piliers tels que Béliveau, Butch Bouchard, Bud MacPherson, Doug Harvey, Maurice Richard, Bert Olmstead; Dick Irvin pourra se vanter d'aligner un groupe de robustes joueurs que les amateurs surnommeront les "Canadiens géants".

A l'Académie Roussin ce soir

La Ligue de hockey Loisirs juniors de l'Est présentera un programme double ce soir, à 8h. sur la patinoire de l'Académie Roussin. Dans la première partie, le Beaurivage S.-François d'Assise rencontrera le club Ste-Claire. Dans l'autre joute, le Montréal-Est sera opposé au club S.-Victor. Ce circuit formé de quatre clubs présente des programmes doubles à tous les lundi et jeudi.

Première défaite du . . .

SUITE DE LA PAGE 34

Luttant pour éviter au moins le blanchissage, les Montréalais furent pris à l'improviste quand la rondelle ricocha sur le patin de Bud MacPherson et dévia dans les filets de McNeil pour le 6e point des Newyorkais. Le but fut alloué à Neil Strain.

Décidément, ce 'nétait pas la soirée du Canadien. Alors que le club visiteur tentait de profiter d'une punition à Allan Stanley, Worsley réussit de nouveau à se tirer d'impasses, voyant les lancers du Canadien arrêtés par tous les joueurs et de toutes les façons. Leo Reise fut puni à son tour et les Rangers s'en tirèrent indemnes de nouveau.

La déroute était commencée et elle suivit son cours. Les joueurs du Canadien semblaient complètement impuissants contre une équipe visiblement en meilleure condition et un Lorne Worsley invincible dans ses filets.

A près de 12.57 minutes de jeu, Stoddard accepta une passe de Mickoski pur enregistrer le 7e et dernier but des vainqueurs et son 2e de la soirée. Kullman qui avait commencé le jeu a mérité un assist sur ce but.

Canadien — Buts: McNeil. Défenses: Johnson, MacPherson, Harvey et St-Laurent. Avants: Lach, Richard, Olmstead, Geoffrion, Curry, Gamble, Masnick, McCormack, Mosdell et Meger.

New-York — Buts: Worsley. Défenses: Kraftcheck, Stanley, Howell, Buller et Reise. Avants: Mickoski, Stoddard, Kullman, Raleigh, Ronty, Kukulowicz, Guidolin, Prentice, Hergesheimer, Strain et Babando.

PREMIERE PERIODE

1—New-York: Ronty (Strain, Buller) 5:30
2—New-York: Hergesheimer 14:34
3—New-York: Stoddard (Kullman, Mickoski) 17:12

Punitions: Gamble 4:38, Kullman 7:38, Lach 13:30 et Buller 18:26.

DEUXIEME PERIODE

4—New-York: Prentice (Guidolin, Raleigh) 3:47
5—New-York: Mickoski (Stoddard, Kullman) 7:21

Punitions: Masnick 2:12 Lach 8:05 et Guidolin 14:30.

TROISIEME PERIODE

6—New-York: Strain 1:34
7—New-York: Stoddard (Mickoski, Kullman) 12:57

Punitions: Stanley 3:59; Reise 6:42.

Imbattable!
Vous en conviendrez si vous commandez du
Charbon Hudson
NETTOYÉ au CÔNE*

Si vous projetez un
CHAUFFAGE AUTOMATIQUE
votre marchand de Charbon Hudson vous renseignera sur les mérites du
BRÛLEUR
AUTOMATIQUE AU CHARBON DUR
HERCO
la méthode moderne de Chauffage Automatique à prix modique.

Trois opérations importantes rendent le Charbon Hudson bien supérieur aux charbons ordinaires. D'abord il est scientifiquement nettoyé pour en soustraire toutes les impuretés; ensuite sa grosseur est façonnée exactement pour votre appareil de chauffage; et, enfin, il est soigneusement vérifié. Essayez-le . . . vous constaterez comme tant d'autres que le Charbon Hudson diminue vos frais de chauffage tout en donnant plus de chaleur. Commandez-en maintenant du marchand de Charbon Hudson dans votre voisinage.

*NETTOYÉ AU CÔNE—la méthode de nettoyage du charbon la plus moderne, la plus sûre. Elle enlève automatiquement toutes les impuretés et assure un combustible d'une haute teneur calorique.

HUDSON "the D&H" COAL

Distributeurs en gros:
CANADIAN IMPORT COMPANY—THE F.P. WEAVER COAL CO., LTD.

Remplissez maintenant votre carré de charbon
E. BEAUCAGE
3725 rue COURTRAI
Côte-des-Neiges AT. 2678

Economisez en achetant maintenant
EMILE ELIE LTEE
COMPAGNIE DE CHARBON
925, HIBERNIA — FI. 3565

Vendeur autorisé du charbon
F. L'ABBEE
3828, rue LAFONTAINE
LIVRAISON RAPIDE — FR. 7570

Epargnez en achetant maintenant
W. MORNEAU
6310, rue De Gaspé TA. 6391

Pour livraison IMMEDIATE
Signalez DU. 0417
Potier & Frère
8645, rue CASGRAIN

Commandez maintenant votre charbon chez
J. VERRETTE
1170 SOULANGES
WI. 8809 WI. 0555

Coin des ENFANTS

Connaissance limitée

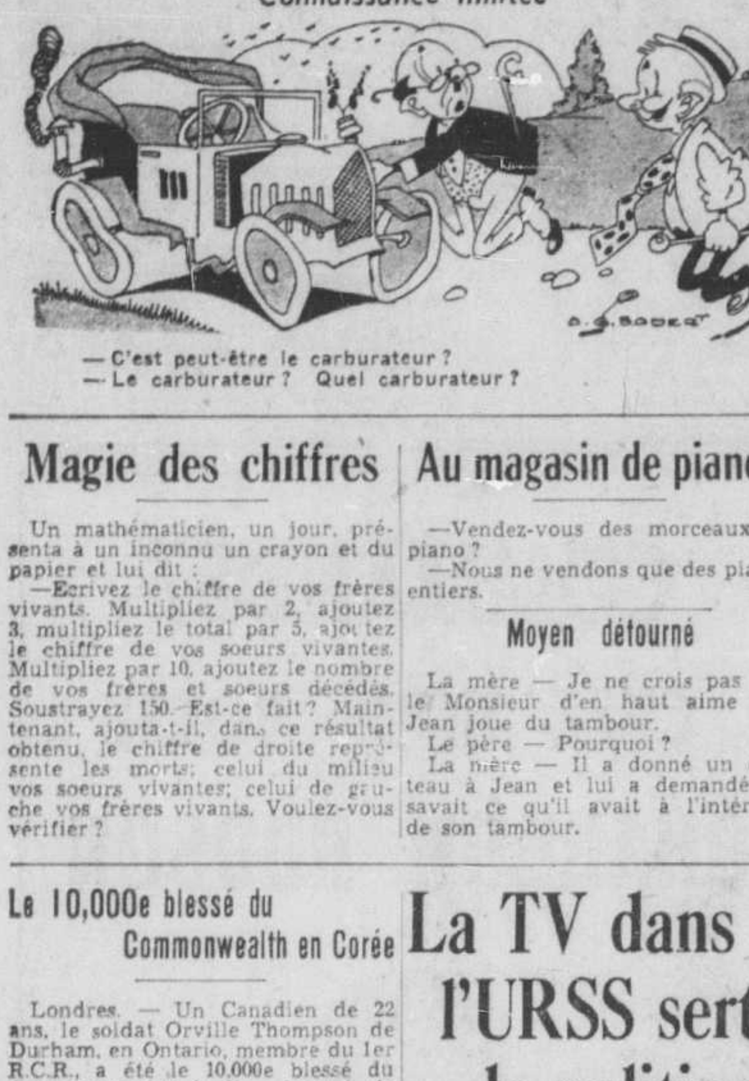

— C'est peut-être le carburateur ?
— Le carburateur ? Quel carburateur ?

Magie des chiffres

Un mathématicien, un jour, présenta à un inconnu un crayon et du papier et lui dit :

—Ecrivez le chiffre de vos frères vivants. Multipliez par 2, ajoutez 3, multipliez le total par 5, ajoutez le chiffre de vos soeurs vivantes. Multipliez par 10, ajoutez le nombre de vos frères et soeurs décédés. Soustrayez 150. Est-ce fait? Maintenant, ajouta-t-il, dans ce résultat obtenu, le chiffre de droite représente les morts; celui du milieu vos soeurs vivantes; celui de gauche vos frères vivants. Voulez-vous vérifier ?

Au magasin de pianos

—Vendez-vous des morceaux de piano ?

—Nous ne vendons que des pianos entiers.

Moyen détourné

La mère — Je ne crois pas que le Monsieur d'en haut aime que Jean joue du tambour.

Le père — Pourquoi ?

La mère — Il a donné un couteau à Jean et lui a demandé s'il savait ce qu'il avait à l'intérieur de son tambour.

Le 10,000e blessé du Commonwealth en Corée

Londres. — Un Canadien de 22 ans, le soldat Orville Thompson de Durham, en Ontario, membre du 1er R.C.R., a été le 10,000e blessé du Commonwealth à être évacué de Corée. On l'a emporté dans un avion de la RAF à partir d'un aérodrome situé près de Séoul jusqu'à Iwakuni, au Japon, la veille de Noël.

VOUS POUVEZ **DORMIR CE SOIR**

ET CONTROLER VOS NERFS *TOUTE LA JOURNEE* DEMAIN!

Les comprimés SEDICIN pris selon les instructions données sont le moyen sûr et inoffensif de favoriser le sommeil ou de calmer les nerfs tendus.

SEDICIN ! $1.00 — $4.95 *Aux pharmacies seulement*

ANNONCE

Si vous êtes LAS TOUT LE TEMPS

Tout le monde, de temps en temps, se sent un peu fatigué, épuisé, avec la tête lourde et peut être aussi un mal de dos. Il n'y a probablement rien de grave, mais simplement un état toxique causé par l'excès d'acidité et les déchets. C'est le moment de prendre des Pilules Dodd's pour les Reins. Les Dodd's stimulent les reins, les aidant ainsi à reprendre leur fonctionnement normal qui consiste à enlever l'excès d'acidité et les déchets organiques. Vous vous sentez mieux—dormez mieux—travaillez mieux. Achetez des Pilules Dodd's pour les Reins maintenant. Recherchez la boite bleue avec bande rouge chez tous les pharmaciens. Vous pouvez vous fier aux Dodd's. 52F

DOULEURS

Maux de Tête, de Dents, Névralgies, Rhumes, la Grippe, Douleurs Rhumatismales, Refroidissements soulagés promptement avec les Captabs ANTALGINE.

104 *En vente partout 35¢ et 95¢*

ANTALGINE

ANNONCE

Je Voyais mon Enfant Souffrir

"Depuis sa plus tendre enfance, mon fils Gaetan avait des symptômes d'asthme et souffrait d'une toux bronchique gênante," écrit Mme Joseph Tanguay, St-Jacques, Cté Montcalm, P.Q. "Quand il a une crise, son nez commence à couler; il tousse comme un chien qui aboie et éternue beaucoup. Quand il suffoque et que sa respiration est sifflante au cours d'une crise, j'ai toujours peur qu'il étouffe. Je suis si contente d'avoir commencé à lui donner RAZ-MAH car, depuis, je constate une amélioration constante. Maintenant, il peut jouer dehors en hiver, et aller en classe quel que soit le temps. Je fais l'éloge de RAZ-MAH."

Obtenez un soulagement rapide de l'Asthme, de la Bronchite et de la Fièvre des Foins avec RAZ-MAH Templeton. 65¢, $1.35, toutes pharmacies. R-74F

ANNONCE

MAL DE DOS

SOULAGEMENT RAPIDE des douleurs persistantes grâce à la chaleur PÉNÉTRANTE d'un baume fameux!

Si vous éprouvez des élancements, de la fatigue ou certains autres malaises au dos ou si vous souffrez d'un tour de reins, c'est le temps d'essayer Ben-Gay, le véritable baume analgésique. Ayez-en toujours à portée de la main. Frictionnez-vous avec Ben-Gay qui adoucit et réchauffe, et que vous sentirez pénétrer jusqu'à la racine du mal. Le soulagement est *rapide* parce que la chaleur *pénétrante* de Ben-Gay tend à diminuer la congestion et aide à provoquer l'afflux de sang nouveau. Ses exceptionnelles qualités calment les nerfs endoloris et procurent souvent un bien-être immédiat. Si vous n'obtenez pas un prompt soulagement, consultez votre médecin. Employez aussi Ben-Gay contre les douleurs rhumatismales et musculaires, la névralgie et les rhumes de poitrine. Il ne coûte que 75¢ environ chez le pharmacien, mais il vaut une fortune lorsque vous souffrez!

La TV dans l'URSS sert la politique

Comme le reste, on l'utilisera à la propagation des idées staliniennes

Moscou, 12. (Reuters) — Les ingénieurs soviétiques, accablés par des multitudes de difficultés, travaillent d'arrache-pied à l'installation de la télévision à l'intention de toute la nation.

Les autorités communistes attendent son avènement avec impatience comme moyen de stimuler le programme stalinien visant à mettre en lumière davantage le communisme dans tout le pays.

Une innovation que comporte le système de télévision russe est un plan visant à empêcher l'érection de forêts d'antennes de télévision sur les toits des conciergeries. Chaque conciergerie posséderait un appareil récepteur central et une seule antenne.

Les appartements individuels pourraient brancher leur appareil sur le récepteur central. Cependant, jusqu'ici, la Russie ne rencontre aucun problème au sujet des préférences relativement aux canaux.

L'approbation ayant été donnée par le récent congrès communiste, on travaille à établir la production massive de récepteurs de télévision à l'usage de la famille, à la fabrication de grands écrans destinés à des groupes et à des câbles co-axiaux pour la transmission interurbaine.

On signale aussi des progrès marqués dans la fabrication des grands écrans destinés à des groupes. La radio moscovite a dit tout récemment que le musée Popov des communications à Leningrad expose un nouveau genre d'appareil comprenant un écran de 15½ pouces sur 23½ pouces pour installation dans les clubs de travailleurs et dans les auditoriums.

Grands écrans

Deux autres genres de grands écrans auraient été exposés au laboratoire. Un serait capable de présenter des images d'environ 35½ sur 47 pouces pour les hôtels, les hôpitaux, les maisons de repos et les centres de santé.

L'autre écran mesurerait trois verges sur quatre, et il serait destiné aux grandes manifestations publiques.

Les appareils à grands écrans serviront également à la tenue de congrès simultanément dans deux ou plusieurs villes, épargnant aux hauts fonctionnaires fort occupés de nombreux déplacements à Moscou, et fournissant du même coup l'occasion aux populations d'assister aux grandes démonstrations publiques en se groupant dans des salles de télévision.

On élabore des plans pour l'installation d'un réseau national fondé sur postes-clés dans les principales villes. Après Moscou et Leningrad, le prochain centre de télévision à fonctionner sera Kiev qui a été inauguré en 1952.

On signale que la télévision en couleurs et en trois dimensions est maintenant disponible dans des modèles de laboratoire. On dit aussi qu'il y a même des caméras portatives capables de capter des sujets dans n'importe quelle condition soit le jour ou la nuit.

Les autorités soviétiques chargées de la télévision prédisent l'accentuation des usages auxquels la télévision pourra servir et tout particulièrement elles soulignent le programme stalinien pour l'édification de l'unité communiste par l'entremise de l'éducation visuelle massive.

Guerre de l'armée à la paperasserie

Ottawa, 12. (PC) — L'Armée s'est attaquée à la tâche de simplifier son administration et d'utiliser moins de papier pour les rapports, les mémoires, les recommandations, les communiqués, etc.

L'été dernier, le major général Howard Graham, chef du commandement central de l'armée à Oakville, Ont. et les brigadiers Frank Fleury et A. B. Knight, de Québec et Kingston respectivement, ont entrepris une étude dont les résultats pourraient, d'après le lieutenant-général G. G. Simonds, chef de l'état-major général, réduire de 30 p. 100 la quantité de papier utilisée par l'armée.

Le général Simonds veut que les officiers passent moins de temps à écrire et plus à voir eux-mêmes ce qui se passe. C'est lui qui, en 1943, commandait la 1ère division durant la campagne de Sicile, qui dura un mois et pendant laquelle aucun ordre ne fut donné par écrit. Ce précédent influença fortement les campagnes canadiennes ultérieures, mais la paix introduisit de nouveau le règne du papier dans la vie de l'armée.

Très nombreux geysers

—Les geysers sont des sources jaillissantes intermittentes d'eau chaude. On en trouve un plus grand nombre dans le parc de Yellowstone (dans les Etats du Wyoming, du Montana et de l'Idaho) que dans tout le reste de la terre.

OUVERTS DE 9 H. 30 A 5 H. 30 — OUVERTS JUSQU'A 9 H. VENDREDI SOIR — JUSQU'A 5 H. 30 LE SAMEDI

DUPUIS

Vente "ÉCLIPSE"

RIDEAUX - 5e-Dupuis

Réductions importantes... faites des économies sur le décor des fenêtres

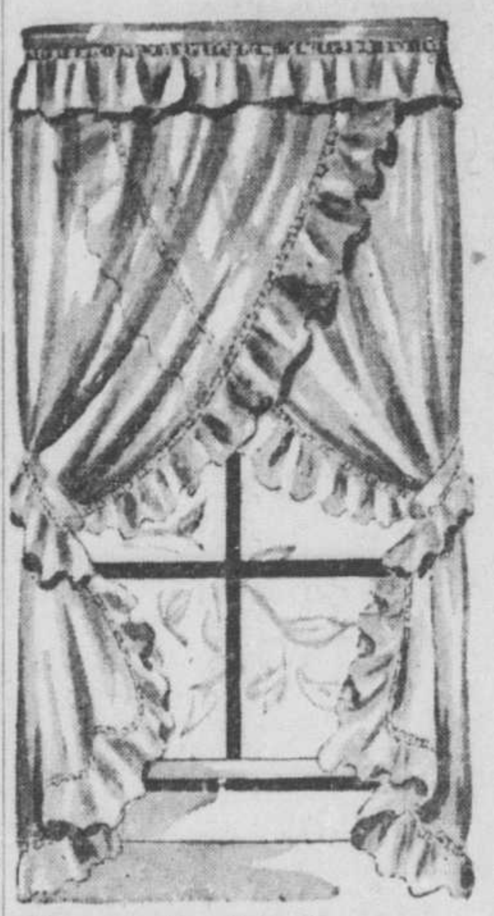

Rideaux "croisées" marquisette de rayonne

Larges volants plissés

Rare qualité à un prix aussi bas. Ton ivoire. Les larges volants sont gracieux.

49 x 81", la paire	49 x 90, la paire
5.75	6.50

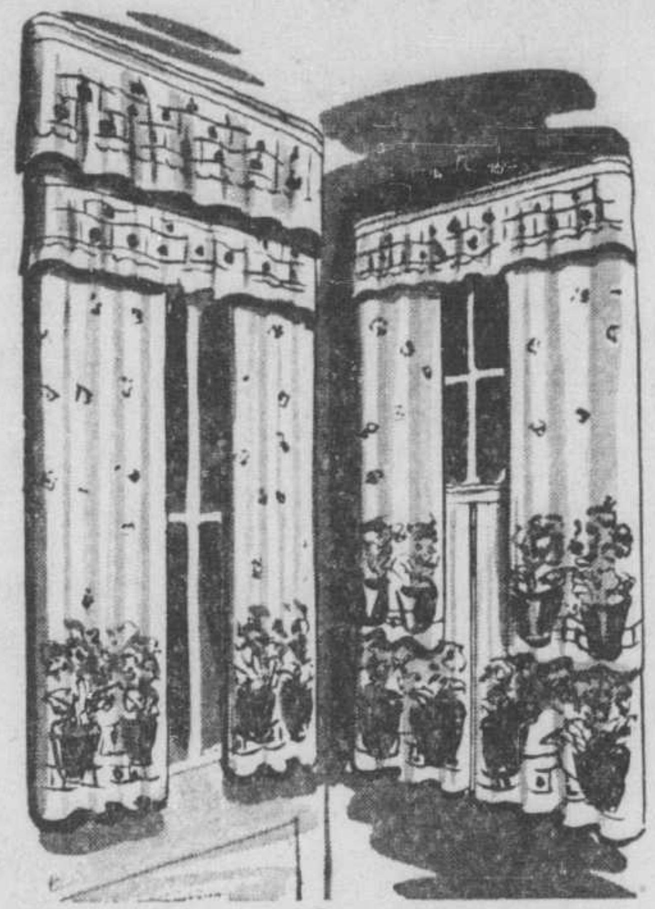

Porte et fenêtre

pour votre cuisine qui sera embellie

les 11 PIECES A CE PRIX ECLIPSE DUPUIS **2.49**

avec ces jolis ensembles de rideaux en plastique. Se nettoient d'un chiffon humide. Fleurs gaies en rouge ou vert, fond blanc.

COMMANDES TÉLÉPHONIQUES PL 5151 LOCAL 300

Rideaux tailleurs

DUPUIS LES ACHETE D'UNE MAISON RENOMMEE AUX ETATS-UNIS... VOYEZ L'AUBAINE ECLIPSE MARDI

Marquisette rayonne lavable, ton ivoire. Lavez-les comme bon vous semblera, ces rideaux garderont indéfiniment leur beauté première. LES COTES A COUTURES DOUBLES POUR LEUR DONNER DU CORPS AFIN QU'ILS TOMBENT BIEN DROITS.

Six spéciaux "ECLIPSE" DUPUIS

42 x 63 pouces la paire	2.95	42 x 72 pouces la paire	3.30
42 x 81 pouces la paire	3.55	42 x 90 pouces la paire	3.85
42 x 99 pouces la paire	4.15	42 x 105 pouces la paire	4.50

DUPUIS — CINQUIEME, ST-CHRISTOPHE

Cretonne imprimée

Texture épaisse et forte pour vous faciliter l'arrangement de draperies, portières, housses et autres décorations au foyer. Fleurs et motifs, coloris variés. Largeur 48 pouces. — **1.89**

SPECIAL ECLIPSE DUPUIS, la verge

DUPUIS — CINQUIEME, ST-CHRISTOPHE

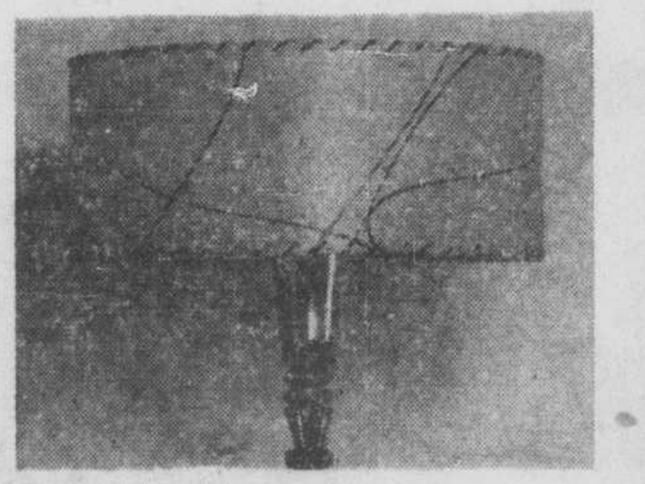

DUPUIS

Vente ÉCLIPSE

ÉLECTRICITÉ — 3e

Pour le salon

Lampes modernes et belles

avec riche abat-jour

Prix ord. 23.95 —
SPECIAL "ECLIPSE"
DUPUIS (sans ampoule) **18.95**

Imaginez l'effet d'une si belle lampe dans votre salon, vivoir... Base en bois et tube en métal fini marbré. Choix de fini naturel, acajou, chartreuse, rouge, vert. Abat-jour en fibre de verre.

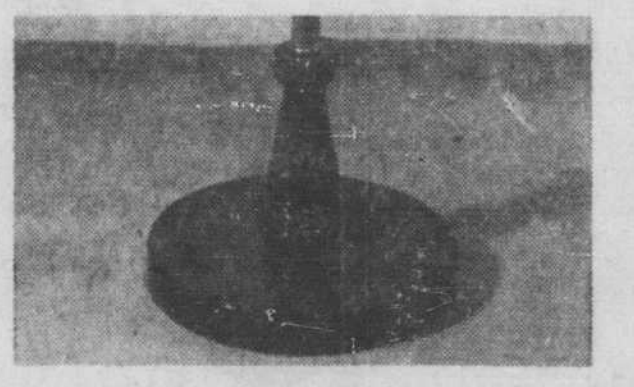

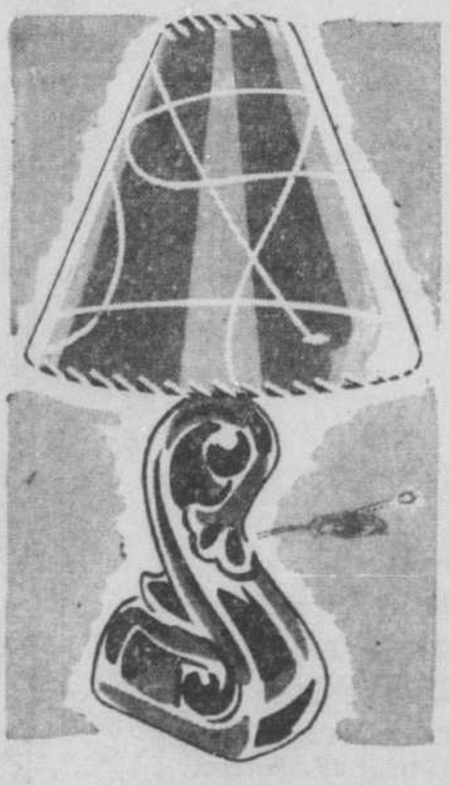

Achat spécial

Lampes modernes

Importation de New-York
Prix or. 10.50 —
Spécial ECLIPSE DUPUIS

6.95

Poterie surface vitrifiée tons vert, beige avec abat-jour stylisé à lignes courbes foncées. Belle qualité de fibre de verre si en vogue.

DUPUIS — TROISIEME, DE MONTIGNY

LINOLÉUM MOIRÉ

Largeur 2 verges

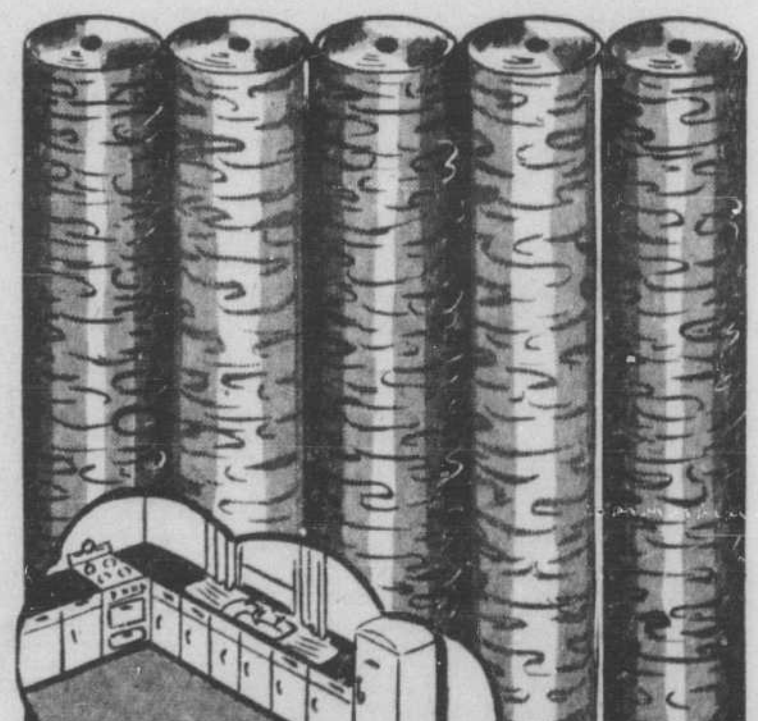

Choix de 10 nuances

Pour que votre linoléum dure plus longtemps, achetez cette qualité spéciale mardi chez DUPUIS.

Sa résistance provient de ce que les motifs moirés sont incrustés de part en part. Deux séries dans le groupe :

FABRICATION ANGLAISE OU CANADIENNE.

L'épaisseur est d'environ 1/16" — No 3.

Un prix bas avantageux mardi chez DUPUIS la verge carrée

1.59

Apportez-nous les dimensions des planchers à couvrir — nous vous aidrons à calculer le nombre de verges carrées requis.

DUPUIS — SIXIEME

Épargnez $40

chez DUPUIS grâce à cette offre

"Dressmaker" rotative

Machines à coudre électriques possédant tous les perfectionnements modernes, à savoir :

- mécanisme entièrement rotatif
- haute fabrication canadienne
- marche avant/arrière
- moteur qui se refroidit à l'air

COURS DE COUTURE GRATUITS "WHITE MAGIC"
14 ACCESSOIRES GRATUITS AVEC CHACUNE
Le nombre est restreint

Prix ordinaire 199.50

PRIX DE VENTE 159.50

ECONOMIE DUPUIS DE 40.00

10% comptant plus taxe de vente jusqu'à 18 mois pour payer

White MACHINES A COUDRE FABRICATION CANADIENNE

DUPUIS — MEZZANINE, DE MONTIGNY

Dupuis Frères LIMITEE
RAYMOND DUPUIS, président

DECES

BRIEN — A Montréal, le 10 janvier 1953, à l'âge de 69 ans, est décédé M. Elzéar Brien, anciennement de Ste-Anne de Larochelle, demeurant à 3576, Notre-Dame ouest. Les funérailles auront lieu mardi le 13 courant. Le convoi funèbre partira des salons Urgel Bourgie Ltée, No 2630, rue Notre-Dame ouest, à 8 h. 45, pour se rendre à l'église St-Irénée, où le service sera célébré à 9 hres, et de là au cimetière de Ste-Anne de Larochelle, lieu de la sépulture. Parents et amis sont priés d'y assister sans autre invitation.

BROCHU — A Montréal, le 11 janvier 1953, à l'âge de 55 ans, est décédé M. Alphonse Brochu, fils de Napoléon Brochu et de feu Marie Bouffard. Les funérailles auront lieu jeudi le 15 courant. Le convoi funèbre partira des salons Victor Dubois, No 1750 rue Amherst, à 8 hrs 30 pour se rendre à l'église St-Jacques, où le service sera célébré à 9 hrs, et de là au cimetière de la Côte-des-Neiges, lieu de la sépulture. Parents et amis sont priés d'y assister sans autre invitation. Ralliement angle Berri et Demontigny à 8 hrs 45. 72—2

BRUNEAU — A Montréal, le 9 janvier 1953, à l'âge de 72 ans, est décédé Ernest Bruneau, époux de feu Alice Bourbeau. Les funérailles auront lieu mardi le 13 courant à 9 hres, en la chapelle de l'hôpital Notre-Dame de la Merci, No 667, Blvd Gouin ouest, où la dépouille mortelle est exposée. Inhumation à Côte-des-Neiges. Parents et amis sont priés d'y assister sans autre invitation.

BURASCANO — A Montréal, le 9 janvier 1953, à l'âge de 56 ans, 5 mois, est décédé M. Geovanni Burascano, époux de feu Philomena Carloni et demeurant à 5995 St-André. Les funérailles auront lieu mardi le 13 courant. Le convoi funèbre partira des salons Georges Godin, 518 Rachel est, à 8 hres 45, pour se rendre à l'église Notre-Dame de la Défense, où le service sera célébré à 9 hres 15, et de là au cimetière de la Côte-des-Neiges, lieu de la sépulture. Parents et amis sont priés d'y assister sans autre invitation. Beaubien et Henri-Julien, à 9 hres.

CASTONGUAY — A Montréal, le 11 janvier 1953, à l'âge de 89 ans, est décédé François Castonguay, époux de feu Emma Anctil, demeurant chez son gendre, M. Amédée l'Abbé, 10252 Merrill. Les funérailles auront lieu mercredi le 14 courant. Le convoi funèbre partira des salons mortuaires Lorenzo Lebeau, No 10802, rue Lajeunesse près Blvd Gouin, pour se rendre à l'église des Sts-Martyrs Canadiens, où le service sera célébré à 9 hres, et de là au cimetière de la Côte-des-Neiges, lieu de la sépulture. Parents et amis sont priés d'y assister sans autre invitation. 72—2

CATELLIER — A Montréal, le 11 janvier 1953, à l'âge de 50 ans, est décédé Paul Catellier. Les funérailles auront lieu mardi le 13 courant. Le convoi funèbre partira des salons Victor Dubois, 1750 Amherst, à 8 hres, pour se rendre à l'église St-Ambroise, où le service sera célébré à 8 hres 30, et de là au cimetière de la Côte-des-Neiges, lieu de la sépulture. Parents et amis sont priés d'y assister sans autre invitation. Ralliement à la demeure de son beau-frère, Amédée Chapleau, 6313 Denormanville, à 8 hres 15.

CHAMPAGNE — A Montréal, le 11 janvier 1953, à l'âge de 73 ans, 4 mois, est décédé M. Jean-Baptiste Champagne, époux d'Aurore Hunter, demeurant à 6230, 41e Ave, Rosemont. La dépouille mortelle est exposée aux salons A. Guindon, 4955 rue Adam. Avis des funérailles demain.

CLAVEL — A Outremont, le 10 janvier 1953, à l'âge de 73 ans, est décédé M. J.-Albert Clavel, Nt., époux de feu Blanche Chamberland. Les funérailles auront lieu mardi le 13 courant. Le convoi funèbre partira des salons J.-R. Deslauriers, No 5650, chemin Côte-des-Neiges, à 8 h. 30, pour se rendre à l'église St-Germain d'Outremont, où le service sera célébré à 9 hres, et de là au cimetière de la Côte-des-Neiges, lieu de la sépulture. Parents et amis sont priés d'y assister sans autre invitation. Ralliement angle Hazelwood et chemin Ste-Catherine.

COTE — A Montréal, le 11 janv. 1953, à l'âge de 60 ans, est décédée Valeda Côté, fille de Octave Côté et de feu Joséphine Gourdeau. Les funérailles auront lieu mercredi le 14 courant. Le convoi funèbre partira des salons Rémi Allard, No 7384 rue St-Denis, à 8 hrs 15, pour se rendre à l'église Ste-Cécile, où le service sera célébré à 8 hrs 30, et de là au cimetière de la Côte-des-Neiges, lieu de la sépulture. Parents et amis sont priés d'y assister sans autre invitation.

DEMERS — A St-Martin, le 11 janvier 1953, à l'âge de 63 ans, est décédée Mme Elie Demers, née Beatrice Lecavalier. Les funérailles auront lieu mercredi le 14 courant. Le convoi funèbre partira des salons J.-R. Deslauriers, No 95, rue Principale, Ste-Dorothée. Avis des funérailles demain.

DUBUC — A Montréal, le 12 janvier 1953, à l'âge de 67 ans, est décédé M. Thomas Dubuc, époux 1ère noces de Antonia Poirier, en 2ième noces de Délima Beauchamp. Les funérailles auront lieu jeudi le 15 courant. Le convoi funèbre partira des salons funéraires Magnus Poirier, 6520 St-Denis, à 8 hres 45, pour se rendre à l'église St-Enfant Jésus, où le service sera célébré à 9 hres 15, et de là au cimetière de la Côte-des-Neiges, lieu de la sépulture. Parents et amis sont priés d'y assister sans autre invitation. 72—3

DUVAL — A Montréal, le 10 janvier 1953, à l'âge de 77 ans, est décédée Mme Georges Duval, née Georgianna Roy, demeurant à 2622, Notre-Dame ouest. Les funérailles auront lieu mardi le 13 courant. Le convoi funèbre partira des salons Urgel Bourgie Ltée, No 2630, rue Notre-Dame ouest, à 7 hres, pour se rendre à l'église Ste-Cunégonde, où le service sera célébré à 7 h. 30, et de là au cimetière de St-Bernardin, où un libera sera chanté, lieu de la sépulture. Parents et amis sont priés d'y assister sans autre invitation.

ETHIER — A Montréal, le 11 janvier 1953, à l'âge de 69 ans, est décédé Raoul Ethier. Les funérailles auront lieu mercredi le 14 courant. Le convoi funèbre partira des salons Victor Dubois, No 1750 rue Amherst, à 8 heures, pour se rendre à l'église du Sacré-Coeur, où le service sera célébré à 8 h. 30, et de là au cimetière de la Côte-des-Neiges, lieu de la sépulture. Parents et amis sont priés d'y assister sans autre invitation.

FAVREAU — A Montréal, le 11 janvier 1953, à l'âge de 91 ans, est décédé Ubald Favreau, époux de feu Ernestine Handfield. Les funérailles auront lieu mercredi le 14 courant. Le convoi funèbre partira des salons funéraires J. H. Benoit, No 2104, rue Fullum, à 8.15 hres, pour se rendre à l'église St-Eusèbe de Verceil, où le service sera célébré à 8.30 hres, et de là au cimetière de la Côte-des-Neiges, lieu de la sépulture. Parents et amis sont priés d'y assister sans autre invitation. 72—2

Confiez votre commande de fleurs au
FLEURISTE
MASSON
Livraison partout en ville
AM. 0266

LOUIS QUINZE
INC.
Fleurs
760 SHERBROOKE O.
MA. 3661

McKenna
LIMITED
Fondee en 1851
4509 Chemin Côte-des-Neiges
Sainte-Catherine et Guy
Hôtel Mont-Royal

DECES

GIGUERE. — A Montréal, le 11 janvier 1953, à l'âge de 73 ans, est décédé M. Raoul-A. Giguère, époux d'Elisa Lepine, demeurant à 5324 Garnier. Les funérailles auront lieu mardi le 13 courant. Le convoi funèbre partira des salons mortuaires Jos. Lussier et Fils, No 4733 rue Papineau à 9 h. 15, pour se rendre à l'église St-Stanislas de Kostka où le service sera célébré à 9 h. 30 et de là au cimetière de la Côte-des-Neiges, lieu de la sépulture. Parents et amis sont priés d'y assister sans autre invitation.

HARRISON. — A Montréal, le 10 janvier 1953, à l'âge de 56 ans, est décédé M. William Harrison, époux de Berthe Bonhomme, demeurant à 1829 Gilford. Les funérailles auront lieu mardi le 13 courant. Le convoi funèbre partira des salons mortuaires Jos. Lussier et Fils, No 4733, rue Papineau à 8 h. 15, pour se rendre à l'église St-Pierre Claver où le service sera célébré à 8 h. 30 et de là au cimetière de la Côte-des-Neiges, lieu de la sépulture. Parents et amis sont priés d'y assister sans autre invitation.

LACOUTURE. — A Montréal, le 11 janvier 1953, à l'âge de 73 ans, est décédée Madame veuve Félix Lacouture, née Rose-Anna Dubuc, demeurant à 1323, rue Martineau. Les funérailles auront lieu mercredi le 14 courant. Le convoi funèbre partira des salons Société Coopérative, No 302, rue Ste-Catherine est, à 9 hres, pour se rendre à l'église St-Pierre Apôtre, où le service sera célébré à 9 h. 15, et de là au cimetière de la Côte-des-Neiges, lieu de la sépulture. Parents et amis sont priés d'y assister sans autre invitation. 72-2

LAFONTAINE—A Montréal, le 11 janvier 1953, à l'âge de 81 ans, est décédée Mme Joséphine Lafontaine, née Fournier, demeurant à 5739 Delorimier. Les funérailles auront lieu mercredi le 14 courant. Le convoi funèbre partira des salons Urgel Bourgie Ltée, No 6988 rue St-Hubert, à 9 heures, pour se rendre à l'église Saint-Jean-Berchmans, où le service sera célébré à 9 h. 30, et de là au cimetière de la Côte-des-Neiges, lieu de la sépulture. Parents et amis sont priés d'y assister sans autre invitation. 72-2

LECOMPTE—A l'hôpital Sainte-Jeanne d'Arc, le 10 janvier 1953, à l'âge de 53 ans, est décédé Joseph-Raoul Lecompte, vendeur de meubles, époux de Bella Blain, demeurant à 7411A Saint-Denis. Les funérailles auront lieu mardi le 13 courant. Le convoi funèbre partira des salons Bonnier, Duclos & Bonnier, No 7563 rue Saint-Denis, à 8 h. 45, pour se rendre à l'église Sainte-Cécile, où le service sera célébré à 9 heures, et de là au cimetière de la Côte-des-Neiges, lieu de la sépulture. Parents et amis sont priés d'y assister sans autre invitation.

LEGER. — A Montréal, le 11 janvier 1953, à l'âge de 42 ans, est décédé M. Ovila Léger, époux de Laurette Patenaude, demeurant à 3102 Albert. Les funérailles auront lieu jeudi le 15 courant. Le convoi funèbre partira des salons Urgel Bourgie Ltée, No 2630 rue Notre-Dame O., à 8 h. 30, pour se rendre à l'église St-Irénée où le service sera célébré à 9 heures, et de là au cimetière de la Côte-des-Neiges, lieu de la sépulture. Parents et amis sont priés d'y assister sans autre invitation. 72-2

LEMAY — A Lachine, le 11 janvier 1953, à l'âge de 68 ans, est décédé M. Pierre-Roch Lemay, époux de feu Elisa Lejour, demeurant chez son gendre M. Paul Leblanc, 224, 7e Ave. Les funérailles auront lieu mercredi, le 14 courant. Le convoi funèbre partira des salons mortuaires Raoul Bourgie Enrg., No 1345 rue Notre-Dame, à 8 hres 15, pour se rendre à l'église des Saints-Anges, où le service sera célébré à 8 hrs 30 et de là au cimetière de la Côte-des-Neiges, lieu de la sépulture. Parents et amis sont priés d'y assister sans autre invitation. 72—2

LESSARD. — A Montréal, le 11 janvier 1953, à l'âge de 68 ans, est décédée Mme Oliva Lessard née Marie-Blanche Girard. Les funérailles auront lieu jeudi le 15 courant. Le convoi funèbre partira des salons funéraires Paul et Fortin, No 831 rue Laurier Est à 8 hrs. pour se rendre à l'église St-Enfant Jésus où le service sera célébré à 8 h. 30 et de là au cimetière de la Côte-des-Neiges, lieu de la sépulture. Parents et amis sont priés d'y assister sans autre invitation. 72-3

LOZEAU — A St-Charles sur Richelieu, le 10 janvier 1953, à l'âge de 76 ans, est décédée Mme veuve Octave Lozeau, née Delphina Goulet. Les funérailles auront lieu mardi le 13 courant. Le convoi funèbre partira de la demeure de son fils Jacques Lozeau, pour se rendre à l'église paroissiale de St-Charles, où le service sera célébré à 9 hres, et de là au cimetière du même endroit, lieu de la sépulture. Parents et amis sont priés d'y assister sans autre invitation.

MARCHILDON — A Montréal le 9 janv. 1953, est décédée Mlle Cécile Marchildon, demeurant à 7, Av. Querbes, Outremont. Les funérailles auront lieu mardi, le 13 courant. Le convoi funèbre partira de sa demeure, à 8 hrs 45 pour se rendre à l'église St-Viateur, Outremont, où le service sera célébré à 9 hrs et de là au cimetière de la Côte-des-Neiges, lieu de la sépulture. Parents et amis sont priés d'y assister sans autre invitation. 71-2

MASSE—A Saint-Hyacinthe, le 10 janvier 1953, à l'âge de 10 ans, est décédée accidentellement Monique Massé, fille de Roland Massé et de Marthe Lebrun. Les funérailles auront lieu mardi le 13 courant. Le convoi funèbre partira des salons Victor Dubois, No 1750 rue Amherst, à 8 heures, pour se rendre à l'église Saint-Pierre-Apôtre où le service sera célébré à 8 h. 30, et de là au cimetière de l'Est, lieu de la sépulture. Parents et amis sont priés d'y assister sans autre invitation. Ralliement angle Visitation et Ste-Catherine, à 8 h. 15.

MEANY — Samedi le 10 janvier 1953, à sa demeure 10171 rue Péloquin, est décédé John Grant Meany, époux bien-aimé de Sally Lilian Fairon (June Warren). La dépouille mortelle est exposée aux salons Joseph C. Wray & Bros., 1234 de la Montagne. Service funèbre en l'église St-Michel mercredi le 14 janvier à 9 a.m. Inhumation au cimetière de la Côte-des-Neiges. 72—2

MENARD — A Montréal, le 11 janv. 1953, à l'âge de 79 ans, est décédé Simon Ménard, époux de Madeleine Rulby, autrefois de Nominingue, demeurant à 803 de Castelnau est. Les funérailles auront lieu mercredi le 14 courant. Le convoi funèbre partira des salons Rémi Allard, No 7384 rue St-Denis, à 8 hrs 30, pour se rendre à l'église Notre-Dame du Rosaire, où le service sera célébré à 9 hrs, et de là au cimetière de la Côte-des-Neiges, lieu de la sépulture. Parents et amis sont priés d'y assister sans autre invitation.

MERAKIAN. — A l'hôpital Royal Victoria, le 10 janvier 1953, à l'âge de 71 ans, est décédé Harry Merakian, époux bien-aimé d'Annie Caroglanian, 1633 rue Lloyd George, Parc Crawford. La dépouille mortelle est exposée aux salons J. F. Wilson, 5531 ave Verdun. Service funèbre à la chapelle mardi le 13 janvier à 2 p.m. Inhumation au cimetière Mont-Royal.

MIGNACCA — A Montréal, le 11 janvier 1953, à l'âge de 66 ans, est décédé Celestino Mignacca, époux d'Angelina Manelli, demeurant à 6981 St-André. Les funérailles auront lieu jeudi le 15 courant. Le convoi funèbre partira des salons mortuaires J. S. Vallée Ltée, 6821 St-Hubert, à 9 hres 15, pour se rendre à l'église Notre-Dame de la Défense, où le service sera célébré à 9 hrs 30, et de là au cimetière de la Côte-des-Neiges, lieu de la sépulture. Parents et amis sont priés d'y assister sans autre invitation. 72—3

MOREAU — A Lachine, le 12 janvier 1953, à l'âge de 50 ans, est décédé M. Charles-Edouard Moreau, époux de feu Annette Cherrier, demeurant à 429, 16e ave. La dépouille mortelle est exposée aux salons Raoul Bourgie enrg., 1345 Notre-Dame. Avis des funérailles demain.

NANTEL — A Montréal, le 11 janvier 1953, à l'âge de 79 ans, est décédée Mme Israel Nantel, née Anésie Sigouin, épouse en 1ères noces de Pierre Schmitt, demeurant 3173 Ontario. Les funérailles auront lieu mercredi le 14 courant. Le convoi funèbre partira des salons T. Sanscregret, 3198 Ontario Est, pour se rendre à l'église Nativité d'Hochelaga, où le service sera célébré à 9 hres, et de là au cimetière de la Côte-des-Neiges, lieu de la sépulture. Parents et amis sont priés d'y assister sans autre invitation. 72—2

PATENAUDE — A Montréal, le 10 janvier 1953, à l'âge de 68 ans, 9 mois, est décédé M. Laurent R. Patenaude, époux de Albina Chaussé, et demeurant à 5018, rue Fabre. Les funérailles auront lieu mardi le 13 courant. Le convoi funèbre partira des salons Georges Godin, No 518, rue Rachel est à 8 hrs, pour se rendre à l'église St-Stanislas de Kostka où le service sera célébré à 8 h. 30 et de là au cimetière de la Côte-des-Neiges, lieu de la sépulture. Parents et amis sont priés d'y assister sans autre invitation. Ralliement angle Delaroche et Blvd St-Joseph à 8 h. 15.

DECES

PAQUETTE — A Delhy, Ontario, le 9 janvier 1953, à l'âge de 42 ans, est décédé Ernest-Louis Paquette, époux bien-aimé de Eleanor Barham, fils de M. et Mme Maurice Paquette, décédés, frère de Rose (Mme B. Butler), Frank, Maurice, Alice (Mme L. Brown), William, Catherine (Mme E. Lamoureux), et Léo.

PELCHAT-ALLAIRE. — A Laprairie, le 10 janvier 1953, à l'âge de 81 ans, 7 mois, est décédée Oliva Sergerie, épouse en 1ères noces de Louis Pelchat et en 2ièmes noces de feu Fabien Allaire, demeurant à 1375 Blvd Edouard VII, Laprairie. Les funérailles auront lieu mercredi le 14 courant. Le convoi funèbre partira des salons Pelletier Ltée, No 1575 rue Ste-Catherine Est à 8 h. 40, pour se rendre à l'église St-Vincent de Paul, Montréal, où le service sera célébré à 9 hrs et de là au cimetière de la Côte-des-Neiges, lieu de la sépulture. Parents et amis sont priés d'y assister sans autre invitation. Ralliement angle Parthenais et Ste-Catherine à 8 h. 50. 72-2

PHILIBERT — A Pointe Cascades, le 11 janvier 1953, à l'âge de 9 ans, est décédé Claude Philibert, fils d'Alexandre Philibert et de Jeanne d'Arc Levesque. Les funérailles auront lieu mardi le 13 courant. Le convoi funèbre partira de la salle paroissiale, pour se rendre à l'église de Pointe Cascades, où le service sera célébré à 8 hres 30, et de là au cimetière Des Cèdres, lieu de la sépulture. Parents et amis sont priés d'y assister sans autre invitation.

POIRIER — A Montréal, le 9 janvier 1953, à l'âge de 66 ans, est décédée Mme Napoléon Poirier, née Emilienne Jarry, demeurant au 4675, rue Resther. Les funérailles auront lieu mardi le 13 courant. Le convoi funèbre partira des Salons Eugène Desjardins Enrg. no 4545, rue St-Denis à 8 hrs 10 pour se rendre à l'église St-Denis où le service sera célébré à 8 hrs 30 et de là à St-François de Salle, lieu de la sépulture, où un libera sera chanté. Parents et amis sont priés d'y assister sans autre invitation. 71—2

POLOMENO—A Montréal, le 9 janvier 1953, à l'âge de 75 ans, est décédée subitement Mme veuve Cosimo Polomeno, née Paolina Falcone, demeurant à 7563 Louis-Hébert. Les funérailles auront lieu mardi, le 13 courant. Le convoi funèbre partira des salons mortuaires René Thériault, No 7149 rue Christophe-Colomb, angle Jean-Talon, à 7 h. 45, pour se rendre à l'église Notre-Dame de la Défense où le service sera célébré à 8 h. 15, et de là au cimetière de la Côte-des-Neiges, lieu de la sépulture. Parents et amis sont priés d'y assister sans autre invitation. Ralliement angle Jean-Talon et Henri-Julien à 8 heures.

PREVOST — A Montréal, le 11 janv. 1953, à l'âge de 90 ans, est décédée Mme veuve Calixte Prévost, née Melina Sauvé. Les funérailles auront lieu mardi le 13 courant. Le convoi funèbre partira des salons Société Coopérative, No 302 rue Ste-Catherine, pour se rendre à la rivière Beaudette, où le service sera célébré, et de là au cimetière local, lieu de la sépulture. Parents et amis sont priés d'y assister sans autre invitation.

PROVOST—A Montréal, le 11 janvier 1953, à l'âge de 67 ans, est décédée Diana Bussières, épouse de Paul-Emile Provost, demeurant à 10886 Berri. Les funérailles auront lieu jeudi le 15 courant. Le convoi funèbre partira des salons mortuaires Lorenzo Lebeau, No 10802 rue Lajeunesse, près boul. Gouin, pour se rendre à l'église Saint-Nicolas d'Ahuntsic, où le service sera célébré à 9 heures, et de là au cimetière de la Côte-des-Neiges, lieu de la sépulture. Parents et amis sont priés d'y assister sans autre invitation. 71-3

ROBERT—A Montréal, le 11 janvier 1953, à l'âge de 79 ans, est décédé M. Charles Robert, époux de Corinne Charon. Les funérailles auront lieu mercredi le 14 courant. Le convoi funèbre partira des salons funéraires Adolphe Lemay, Enrg., No 19 rue Laurier est, à 8 h. 15, pour se rendre à l'église Saint-Enfant-Jésus, où le service sera célébré à 8 h. 30, et de là au cimetière de la Côte-des-Neiges, lieu de la sépulture. Parents et amis sont priés d'y assister sans autre invitation. 72-2

ROBIDOUX. — A Montréal, le 11 janvier 1953, à l'âge de 53 ans, est décédé M. Adélard Robidoux, époux de Marie-Anne Robidoux, demeurant à 2202 Albert. Les funérailles auront lieu mercredi le 14 courant. Le convoi funèbre partira des salons Urgel Bourgie Ltée, No 2630 rue Notre-Dame O., pour se rendre à l'église Ste-Cunégonde où le service sera célébré et de là au cimetière, lieu de la sépulture. Parents et amis sont priés d'y assister sans autre invitation.

RODIER—A Westmount, le 10 janvier 1953, à l'âge de 86 ans, est décédé M. Léopold-L. Rodier, époux de feu Geneviève Hone, père de Mme Pierre Dieul (Yseult), Mme Clarence Gagnon (Lucille) et Paul-G. Rodier. Les funérailles auront lieu mardi le 13 courant. Le convoi funèbre partira de sa demeure, No 332 ave Metcalfe, à 8 h. 30, pour se rendre à l'église St-Léon de Westmount, où le service sera célébré à 9 heures, et de là au cimetière de la Côte-des-Neiges, lieu de la sépulture. Parents et amis sont priés d'y assister sans autre invitation.

SPATTZ — A Montréal, le 10 janvier 1953, à l'âge de 87 ans, est décédée Madame veuve Georges Spattz, née Elmire Noël, demeurant à 5174, rue Berri. Les funérailles auront lieu mercredi le 14 courant. Le convoi funèbre partira des salons Paul et Fortin, No 831 est, Ave Laurier, à 8 h. 15, pour se rendre à l'église St-Denis, où le service sera célébré à 8 h. 30, et de là au cimetière de la Côte-des-Neiges, lieu de la sépulture. Parents et amis sont priés d'y assister sans autre invitation. 72-2

THERIEN — A Montréal, le 8 janvier 1953, à l'âge de 78 ans, 2 mois, est décédé M. Moïse Antoine Thérien, ex-épicier, époux de Délia Hallé, et père de M. l'abbé Louis Maurice Thérien, de l'oeuvre des Vocations, demeurant à 2552 Monsabré. Les funérailles auront lieu mardi le 13 courant. Le convoi funèbre partira des salons Bonneville & Gingras, No 6008 rue Hochelaga, coin Cadillac, à 8 h. 30, pour se rendre à l'église Notre-Dame des Victoires, où le service sera célébré à 9 hrs et de là au cimetière de St-Henri de Mascouche, lieu de la sépulture. Parents et amis sont priés d'y assister sans autre invitation. 70-3

TRACEY-LECAVALIER — A Montréal, le 8 janv. 1953, à l'âge de 72 ans, est décédée Mme veuve Eugène Lecavalier, née Marie-Louise Tracey. Les funérailles auront lieu mardi le 13 courant. Le convoi funèbre partira des salons Société Coopérative, No 302 rue Ste-Catherine Est, à 8 h. 50, pour se rendre à l'église St-Jacques, où le service sera célébré à 9 hrs et de là au cimetière de la Côte-des-Neiges, lieu de la sépulture. Parents et amis sont priés d'y assister sans autre invitation. 70-3

TESTA — A Island-Falls, Ontario, le 8 janvier 1953, à l'âge de 64 ans, est décédé Gasperino Testa, époux de Martha Cicario, demeurant à 5659, 8e Ave, Rosemont. Les funérailles auront lieu mercredi le 14 courant. Le convoi funèbre partira des salons J.-A. Guilbault Inc., No 5359, 11e Ave, Rosemont, à 9 h. 30, pour se rendre à l'église Notre-Dame de la Défense, où le service sera célébré à 10 hres, et de là au cimetière de la Côte-des-Neiges, lieu de la sépulture. Parents et amis sont priés d'y assister sans autre invitation. 72-2

TROTTIER — A Montréal, le 11 janvier 1953, à l'âge de 38 ans, est décédée garde Thérèse Trottier, fille de Joseph Trottier et de feu Naida Matte. Les funérailles auront lieu mercredi le 14 courant. Le convoi funèbre partira des salons A. Bazinet, 1922 Blvd Rosemont, à 8 hres 15, pour se rendre à l'église St-Jean Berchmans, où le service sera célébré à 8 hres 30, et de là au cimetière de la Côte-des-Neiges, lieu de la sépulture. Parents et amis sont priés d'y assister sans autre invitation. 72—2

TRUDEAU. — A Détroit, le 11 janvier 1953, est décédé Antonio Trudeau, autrefois de St-Isidore, Co. Laprairie, fils de feu Hormidas Trudeau et Emma Gibault. Funérailles à Détroit. 72-2

TURCOT — A Montréal, le 10 janvier 1953, à l'âge de 87 ans, est décédée Marie-Louise (Alida) Desjardins, épouse de feu Hormidas Turcot. Les funérailles auront lieu mercredi le 14 courant. Le convoi funèbre partira des salons Eugène Desjardins Enrg., No 4545, rue St-Denis, à 8 heures, pour se rendre à l'église de Ste-Dorothée, où le service sera célébré à 9 hres, et de là au cimetière du même endroit, lieu de la sépulture. Parents et amis sont priés d'y assister sans autre invitation. 72—2

VERDON — A Ste-Thérèse, le 12 janvier 1953, à l'âge de 72 ans, est décédée Marie-Anne Maillé, épouse de Paul Verdon. La dépouille mortelle est exposée à sa demeure, No 120, rue Dubois, Ste-Thérèse. Avis des funérailles demain.

Décès du T.R. P. Lebesconte

Le défunt était supérieur général des Eudistes depuis plus de 15 ans.

Lévis, 12. — La maison provinciale des Eudistes ici vient d'apprendre que le T.R.P. François Lebesconte, supérieur général de la congrégation, est mort subitement à Paris, France, au cours de la journée de samedi dernier. Le révérendissime Père Lebesconte était âgé de 68 ans.

T.R.P. F. LEBESCONTE

Né à Rennes, France, le 17 janvier 1885, l'illustre défunt avait été ordonné prêtre, le 15 août 1911, et était devenu supérieur général de la congrégation de Jésus et Marie (Eudistes), le 22 juillet 1937.

Le T.R.P. Lebesconte était bien connu au Canada qu'il avait visité à trois reprises, la première fois en 1938, la deuxième en 1945, et la dernière, en novembre 1949.

Un service solennel pour le repos de son âme sera chanté, mercredi matin, le 14, à 9 heures, en l'église du Saint-Coeur-de-Marie, à Québec, par le T.R.P. Arthur Gauvin, provincial des Eudistes du Canada.

Le ski peu favorisé en fin de semaine

Les conditions atmosphériques de la fin de semaine n'ont certes pas favorisé le ski tant dans la métropole que dans les régions avoisinantes et les Laurentides. Les pentes étaient littéralement glacées et seuls quelques rares fervents de ce sport s'y sont aventurés. Par contre, les patineurs ont été plus que bien servis, même en dehors des patinoires.

La Brigade ambulancière S.-Jean n'a enregistré que huit accidents mineurs dans les Laurentides au nord de Montréal et cinq dans la métropole.

Cependant cette fin de semaine a été marquée par l'ouverture de deux postes de secours de la Brigade S.-Jean, au Mont Gabriel, à Piedmont, et au Mont Kingston, à Ste-Agathe-des-Monts; ce qui porte à 37 les postes d'hiver de la Brigade dans les Laurentides. Au Mont Gabriel, on tient une ambulance en permanence pour hâter le transport des blessés à l'hôpital.

Directeur médical de l'Hôtel-Dieu, à Rome

Le Dr Gaston Gosselin, directeur médical de l'Hôtel-Dieu et professeur à l'Université de Montréal est parti aujourd'hui en avion pour Rome, où il représentera le plus ancien hôpital de la métropole aux cérémonies du consistoire. Le Dr Gosselin sera de retour le 29 janvier, en même temps que S. Em. le cardinal Léger.

Nombreux exhibits au Salon culinaire

Il faudra un wagon spécial simplement pour transporter les exhibits de Québec, Trois-Rivières et endroits intermédiaires pour le 17e Grand Salon culinaire qui se poursuivra à Montréal durant trois jours, à compter de demain. Et des autres points de la province arrivent tous les jours des inscriptions nombreuses.

On s'attend à une affluence considérable pour le Salon culinaire et pour l'Exposition Hôtelière tenue aux mêmes dates, à l'hôtel Sheraton Mont-Royal également.

DECES

VERONNEAU. — A Longueuil, le 10 janvier 1953, à l'âge de 65 ans, est décédé M. Louis Veronneau, époux de Rose Dulude. Les funérailles auront lieu mardi le 13 courant. Le convoi funèbre partira des salons mortuaires Jos Pitre Enrg., No 68 rue St-Charles Ouest, Longueuil, à 8 h. 15, pour se rendre à l'église St-Antoine où le service sera célébré à 8 h. 30 et de là au cimetière du même endroit, lieu de la sépulture. Parents et amis sont priés d'y assister sans autre invitation.

VEZINA — A Verdun, le 11 janvier 1953, à l'âge de 58 ans, est décédée Mme veuve Adélard Vezina, née Blanche Turgeon, demeurant à 4120 Wellington. Avis des funérailles plus tard.

VIGLIAROLO. — A Outremont, le 11 janvier 1953, à l'âge de 76 ans, est décédé M. Giuseppe Vigliarolo, époux de feu Carmen Bisante, demeurant au No 975 Wiseman. Les funérailles auront lieu mercredi le 14 courant. Le convoi funèbre partira des salons funéraires Adolphe Lemay Enrg., No 25 rue Laurier Est à 10 h. 30, pour se rendre à l'église Notre-Dame de la Défense où le service sera célébré à 11 hrs et de là au cimetière de la Côte-des-Neiges, lieu de la sépulture. Parents et amis sont priés d'y assister sans autre invitation. Ralliement au coin des rues St-Laurent et St-Zotique à 10 h. 45. 72-2

YON. — En cette ville, le 12 janvier 1953, est décédée Denise Belle, épouse de feu Armand-G. Yon, industriel, et mère de M. l'abbé Armand Yon. Les funérailles auront lieu le mercredi 14 du courant. Le convoi funèbre partira de sa demeure, 4092, avenue Northcliffe à 8 h. 45 a.m. pour se rendre à l'église Notre-Dame de Grâce où le service funèbre sera célébré à 9 heures précises et de là au cimetière de la Côte-des-Neiges, lieu de la sépulture. Parents et amis sont priés d'y assister sans autre invitation. 72-2

IN MEMORIAM

LAGACE (Mme Raoul) — 4 années se sont écoulées, chère maman, depuis ton triste départ pour l'éternité. Sois heureuse dans ce dernier lieu de repos, car tu l'as grandement mérité, après une vie remplie de sacrifices. Veille sur nous, tes enfants, parce qu'une maman ne se remplace pas. Quoique tu ne sois plus là, maman, nous pensons et parlons de toi sans cesse. Des grand-messes seront chantées cette semaine à St-Joseph de Montréal et à St-Vincent de Paul, Qué. Tes enfants.

SERVICES ANNIVERSAIRES

HANDFIELD — Mercredi le 14 courant, à 8 hres, à l'église St-Jacques, sera célébré le service anniversaire du Dr Oswald Handfield. Parents et amis sont priés d'y assister. 71-3

REMERCIEMENTS

PESANT — M. Pesant, maire de St-Léonard de Port-Maurice, et sa soeur, Mme Laniel remercient sincèrement les personnes qui ont bien voulu leur témoigner des marques de sympathie à l'occasion de la mort de leur père, M. Didier Pesant, décédé le 16 déc. 1952, soit par offrande de messe, de fleurs, de sympathies, soit par bouquet spirituel, visite ou assistance aux funérailles.

Les CONDITIONS ATMOSPHÉRIQUES

MAXIMUM ET MINIMUM

Aujourd'hui: Maximum . . . 18
Aujourd'hui: Minimum . . . 10

Même date l'an dernier:
MAXIMUM: 17; MINIMUM: 6

Bureau météorologique du Canada, Dorval, 12. (PC) — (Bulletin valable pour 36 heures) — Régions de Montréal, de l'Outaouais, de la Mauricie, de Québec, des Laurentides et des Cantons de l'Est: Ciel clair aujourd'hui, se couvrant cette nuit avec quelques chutes de neige légère intermittentes après minuit. Eclaircie demain matin. Vents légers. Minimum cette nuit et maximum demain à Montréal, 10 et 18; à Ottawa, 8 et 15; à Ste-Agathe, 0 et 10; à La Tuque, 10 sous zéro et 5 au-dessus; à Québec, 0 et 10; à Sherbrooke, 0 et 15.

Régions du lac S.-Jean et de Baie-Comeau: Ciel clair aujourd'hui et demain. Froid. Vents du nord-ouest de 20 milles, devenant légers ce soir. Minimum cette nuit et maximum demain à Chicoutimi, 10 sous zéro et 0; à Rivière-du-Loup, 0 et 10.

TEMPERATURE D'HIER

	Min.	Max.
MONTREAL	17	31

Dawson, —17, 31; Prince-George, —13, —3; Prince-Rupert, 13, 30; Vancouver, 49, 53; Victoria, 46, 48; Jasper, —19, 0; Edmonton, —18, —13; Calgary, —15, 11; Lethbridge, —7, 38; Yellowknife, —45, —37; Prince-Albert, —14, —9; Saskatoon, —13, —; Régina, 2 31; Winnipeg, 3 19; Port-Churchill, —36, —23; Port-Arthur, —13, 23; White-River, —13, 11; Kapuskasing, —11, 5; S.-S.-Marie, 7, 22; North-Bay, —3, 27; Sudbury, —1, 29; Muskoka, —1, 23; Huntsville, —, 35; Windsor, 15, 34; London, 13, 34; Toronto, 16, 36; Ottawa, 6, 33; Québec, 21, 29; Saint-Jean, 32, 45; Moncton, 32, 41; Halifax, 44, 53; Charlottetown, 32, 44; Sydney, 48, 49; Yarmouth, 38, 50; St-Jean, T.-N., 31, 34; Chicago, 18, 32; New-York, 32, 41; Miami, 43, —; Los-Angeles, 53, 72.

Décès à Ottawa du Dr J. Elmer Plunkett

Ottawa, 12. (BUP) — Le Dr J. Elmer Plunkett, 52 ans, reconnu comme l'un des meilleurs spécialistes du Canada en médecine interne, est décédé après une brève maladie.

Natif de Peterboro, le Dr Plunkett était secrétaire honoraire du Collège des médecins et chirurgiens du Canada depuis 1945.

Une place à donner aux religieux enseignants

Trois-Rivières, 12. (PCf) — Le maire J.-A. Mongrain a déclaré, hier, qu'il serait excellent d'inviter un Frère enseignant à faire partie de la commission scolaire.

Conférencier invité au déjeuner-causerie de l'Amicale des anciens élèves de l'école S.-Paul de Trois-Rivières, M. Mongrain a exprimé l'avis que les religieux ont, en pédagogie, une compétence toute particulière et qu'en matière d'éducation on ne leur accorde pas la place qui leur revient.

Voyage de Jupiter

—La planète de Jupiter fait sa révolution autour du soleil en un espace de temps de presque 12 années.

Grave erreur qu'on impute aux fusiliers

D'après l'Aviation, ce sont des aviateurs fusiliers qui ont tué des Américains.

Tokyo, 12. (PAf) — L'Aviation a révélé, hier soir, que 15 soldats américains ont été tués et neuf blessés au cours du bombardement accidentel d'une unité d'artillerie à neuf milles derrière le front ouest de Corée jeudi. D'après l'Aviation, les bombardiers semblent avoir été des réacteurs Panther des fusiliers marins américains.

Un communiqué de l'Aviation d'Extrême-Orient à Tokyo, a brisé un silence officiel de quatre jours en révélant qu'une bombe qui n'a pas éclaté et qu'on a retrouvée sur les lieux portait les indications de la Marine américaine. La Marine fournit habituellement les munitions aux fusiliers marins.

En Corée, la première escadre de l'air des fusiliers a fait savoir qu'elle ne présentera pas de déclaration officielle avant d'avoir mené elle-même sa propre enquête.

Le communiqué de l'Aviation déclare qu'on "a demandé à la fois aux fusiliers et à la Marine d'envoyer des représentants sur les lieux pour participer à une enquête officielle complète qui déterminera les responsables de l'incident."

Les faits connus

Le communiqué de Tokyo donne la liste suivante de faits connus:

1. Une bombe de 500 livres qui a tombé sans éclater porte l'indication "magasin de poudre de la Marine américaine, munitions pour bombes du Japon".
2. Des témoins "expérimentés" ont affirmé qu'il s'agit de réacteurs Panther.
3. Des réacteurs Panther des fusiliers marins devaient attaquer au nord et à l'est de l'endroit touché le matin même du 8 janvier.
4. On a repéré au radar dans la région, peu de temps avant l'attaque, des avions qui semblaient être des Panthers des fusiliers.
5. Une étude des numéros indiqués sur les amorces des bombes indique qu'elles n'ont jamais été fournies à l'Aviation.

On a demandé à un porte-parole des fusiliers marins si des avions de son service se trouvaient au-dessus de la région, au sud-ouest de Charwon à ce moment. Il a répondu sèchement: "D'après l'Aviation, il y en avait."

Une pirogue chavire: 22 morts

Dakar, 12. (AFP) — Vingt-deux indigènes se sont noyés et 9 ont disparu, dans un accident au cours duquel une pirogue a chaviré, samedi, sur le Niger, à un mille de Bamako. Les causes de l'accident ne sont pas encore déterminées.

Vol inexplicable de $17,000 à Westmount

Après deux semaines de travail, les policiers de Westmount ont reconnu ce matin qu'ils ne pouvaient éclaircir l'énigme entourant un vol de $17,000 de bijoux perpétré la veille du premier de l'An à la maison de M. G. Ballantyne, 33, Forden, Crescent.

Sont disparus: deux colliers évalués à $12,000, deux bagues de $1,250 et autres joyaux de $3,750. Le vol a été découvert par M. et Mme Ballantyne peu après leur retour à la maison, vers minuit. Un réticule ouvert et une cassette contenant d'autres valeurs n'avaient pas été touchés.

La police dit que les enfants et les domestiques des Ballantyne avaient passé la soirée à la maison et que personne n'a entendu de bruit insolite. En outre, il a été impossible d'établir de quelle façon les malfaiteurs étaient entrés.

M. Ubald Favreau décédé à 91 ans

M. Ubald Favreau est décédé à Montréal, hier, à l'âge de 91 ans, à la suite d'une longue maladie.

Ancien marchand de l'est de la métropole, il laisse ses filles, Mmes Albert Rémy (Laurette), Camille Blais (Juliette), Anatole Boudrias (Mignonne), Emilien Larose (Noëlla), Roméo Deslauriers (Georgette); ses brus, Mmes Oswald Favreau (Berthe Landry), Henri Favreau (Rose Godin); ses gendres, le Dr Albert Rémy, le Dr Camille Blais, MM. A. Boudrias, E. Larose et R. Deslauriers, de même que plusieurs petits-enfants.

M. UBALD FAVREAU

La dépouille mortelle est exposée au 2102, rue Fullum. Les funérailles auront lieu mercredi matin, à l'église S.-Eusèbe de Verceil. L'inhumation sera faite au cimetière de la Côte-des-Neiges.

Coffre-fort de mille livres volé avec son contenu de $3,000

Des bandits, qui se sont introduits dans un établissement commercial de Montréal, au cours de la nuit de samedi à dimanche, ont réussi à prendre la fuite avec quelque $3,000 en argent et du jambon pour une valeur de $150. A S.-Lambert, le coffre-fort d'un autre établissement commercial a résisté à tous les efforts des bandits qui sont partis les mains à peu près vides, mais après avoir tout saccagé.

Au premier endroit, au Palace Meat Co. Incc., 1969, rue Mont-Royal est, les voleurs après avoir volé du jambon pour une valeur de $150, réussirent à enfoncer la porte du coffre-fort de mille livres pour constater aussitôt à leur grande découvenue, qu'il y avait à l'intérieur, un plus petit coffre qui, celui-là, résista à tous les coups. Sans se décourager, les bandits reculèrent un camion près de la porte arrière et y placèrent le coffre avant de prendre la fuite.

Les détectives Marcel Boisvert et Adrien Poulin, de l'escouade des vols de coffre-fort, font enquête dans cette affaire.

A la Packard Cleaners, 205, rue S.-Denis, à S.-Lambert, les voleurs qui se sont introduits dans cet établissement, samedi soir, n'ont pu ouvrir le coffre-fort mais s'en sont pris à tous les pupitres et classeurs et ont tout laissé dans un désordre indescriptible. Le propriétaire de l'établissement a déclaré ne pas savoir le montant d'argent pillé par ses "visiteurs".

Le lieutenant-détective Albert Bisaillon, chef de l'escouade provinciale des hold-up, et le détective Paul Amann, également de la Sûreté provinciale, font enquête dans cette affaire.

Une tragédie survenue rue Dorchester, samedi

Un annonceur à la radio, Bertrand Dussault, âgé de 26 ans, a tiré cinq coups de feu contre une femme, Mme D. Johnson, et s'est ensuite tué. Les autorités de la division ouest de l'hôpital Général de Montréal disent que l'état de la femme n'est pas grave.

La police de Westmount a révélé que Dussault a tourné son arme contre lui-même après avoir pourchassé la femme dans une ruelle, à l'arrière d'une maison de chambres, rue Dorchester ouest.

Dussault, un ancien annonceur de Radio-Canada, qui était à son propre compte depuis 1951, a été trouvé mort par les constables William Pryde et Doug Brune, à 2 h. 30, samedi après-midi.

La police dit que la femme, bien qu'atteinte au moins deux fois, a pu semer son poursuivant mais s'est affaissée rue Tupper où un chauffeur de taxi l'a ramassée et conduite à l'hôpital.

Ouverts de 9 h. 30 à 5 h. 30 — Vendredi jusqu'à 9 heures du soir — Samedi jusqu'à 5 h. 30

DUPUIS SOUS-SOL

RAYONS D'ECONOMIES DUPUIS AU SOUS-SOL

Pas de commandes postales ni téléphoniques, s.v.p.

ROBES D'INTÉRIEUR
LAVABLES

Pour dames, jeunes filles. Tailles : 12 à 20. Cotonnade fleurie en jaune. Jupes très longues, manches courtes, col châle . . .
SPECIAL SOUS-SOL EXTRA DUPUIS 1.79

CHEMISES DE NUIT
pour dames et jeunes filles

en crêpe rayonne, en jersey rayonne jaune, rose, blanc, rose. Tailles: P.M.G. pour dames et jeunes filles. Garniture de dentelle au corsage. Jupe ample. — Prix ord. 1.98 et 2.98. SPECIAL SOUS-SOL DUPUIS 1.69

Lingerie de coton
Camisoles et culottes
pour dames et jeunes filles. Tailles : P.M.G. dans le groupe. Camisoles à épaules étroites, tricot rayonne noué. Culottes à jambes courtes. Taille élastique et aux cuisses.
SPECIAL SOUS-SOL DUPUIS, chaque pièce .39

JUPONS
COMBINAISONS
pour dames et jeunes filles

Belle qualité de nylon avec garniture de dentelle ou de Tulle et nylon. Epaules coulissantes. Tailles : 32 à 40. Prix ord. 3.37 et 3.98 —
SPECIAL Sous-sol DUPUIS, chacun 2.49

JUPONS
COMBINAISONS
pour dames et jeunes filles

Crêpe rayonne blanc, rose . . . Coupe sur le droit et aussi sur le biais — large dentelle au corsage et au bas. Tailles : 34 à 40 dans le groupe . . .
SPECIAL Sous-sol DUPUIS 1.69

BAS
NYLON
pour dames, jeunes filles
42, 45, 51 fin

Denier 40, 30, 15 — Première qualité et irréguliers dans le groupe. Pointures : 8½ à 11.
Nuances : mirage — ultra beige — Tropic Gleam et autres tons beiges en vogue. Jambe entièrement diminuée, couture foncée. Profitez de l'aubaine pour en acheter plusieurs paires . . .
.79
la paire

DUPUIS — SOUS-SOL

Dupuis Frères
LIMITEE
RAYMOND DUPUIS, président

GRANDS RABAIS DE JANVIER DUPUIS

Cherchez les
ETIQUETTES NOIRES

A la mi-janvier nombreuses sont les aubaines . . . marchandises fraîches de saison, séries désassorties. VENEZ EPARGNER MARDI . . . VOYEZ CES OFFRES :

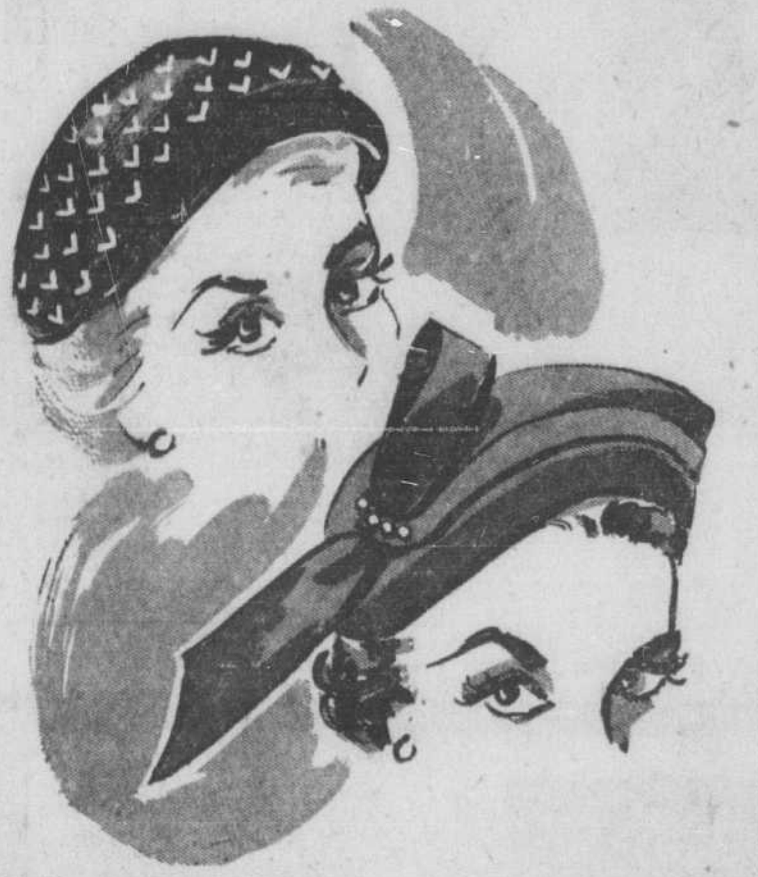

Solde remarquable

Chapeaux: 3.98 à 12.50

Mesdames . . . voyez ces prix spéciaux rabais janvier DUPUIS, chacun

C'est bien votre chance d'obtenir un modèle seyant pour terminer l'hiver . . . en vue de vos prochaines invitations . . . voyages etc. Modèles pour jeunes dames et dames moins jeunes dans le groupe. Feutre velours — feutre laine — feutre fourrure — velours rayonne. Brun, gris, vert, rouge, blanc, rose. etc.

1.99 à 6.25

Pas de commandes postales ni téléphoniques s.v.p.

DUPUIS — DEUXIEME, ST-CHRISTOPHE

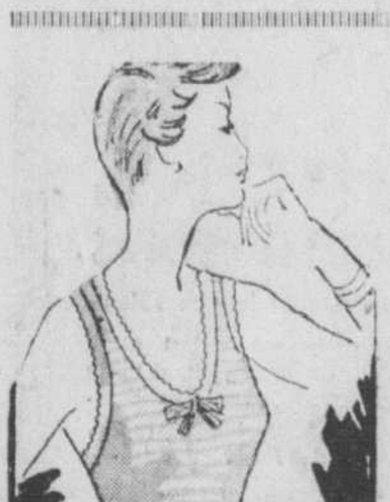

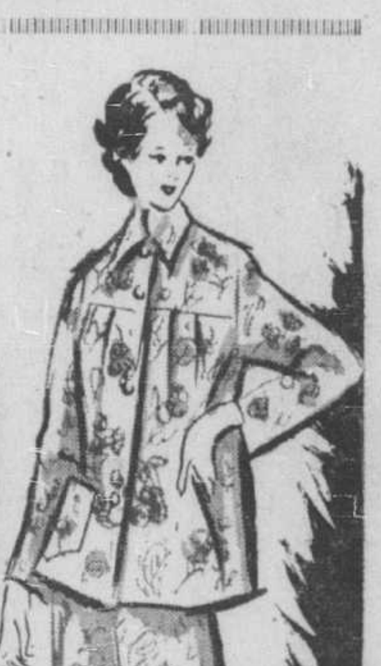

Camisoles

100% LAINE
pour dames
(irr. de 2.49) mardi
(Quantité restreinte)

Dupuis vous fait une offre de saison. Profitez-en. Camisoles 100% laine blanche, encolure ronde, épaules larges. Taille moyenne seulement. (légères imperfections non apparentes). **SPECIAL 1.64**

PYJAMAS FINETTE

pour dames. Tailles P.M.G. ACHAT SPECIAL DUPUIS

Bien après l'hiver vous porterez de tels pyjamas si confortables à la ville, la campagne, aux nuits froides, humides. Finette fleurie fond rose, bleu, jaune et blanc.

2.98

DUPUIS — DEUXIEME PL. 5151 — local 300

Autres économies DUPUIS pages 38 et 39

Ouverts de 9 h. 30 à 5 h. 30 — Ouverts jusqu'à 9 h. le vendredi soir — jusqu'à 5 h. 30 le samedi

DUPUIS Vente "ÉCLIPSE"

LAINE—3e—Dupuis

Vadette extraordinaire DUPUIS — Laine pure "BOTANY" "CAVALIER P.K." — En pelotons d'une once . . .

19,000 pelotons

ord. .45 - Prix Eclipse Dupuis mardi

Une aubaine sans pareille . . .

ACHETEZ DES CENTAINES DE PELOTONS A LA FOIS

pareille aubaine ne pourra se répéter . . . nous avons acheté le stock entier recommandé pour bas, chaussettes; fil laine tors façon soignée. La plus belle qualité . . . la plus désirée.

FAITES UNE LISTE DES NUANCES QUI VOUS CONVIENNENT : Brun — Noir — Bleu Lyon — brun café — orange — bleu bruyère, brun bruyère — Cardinal clair — bleu manchu — noir/blanc — vert foncé/vert pâle — rouge/noir — rouille/beige — violet — rouille foncé — gris Oxford — gris mélangé — vert bouteille — beige mélangé — beige biscuit — rouge vin — kaki — rouge vin — biscuit.

DUPUIS — TROISIEME, ST-CHRISTOPHE

.29 le peleton

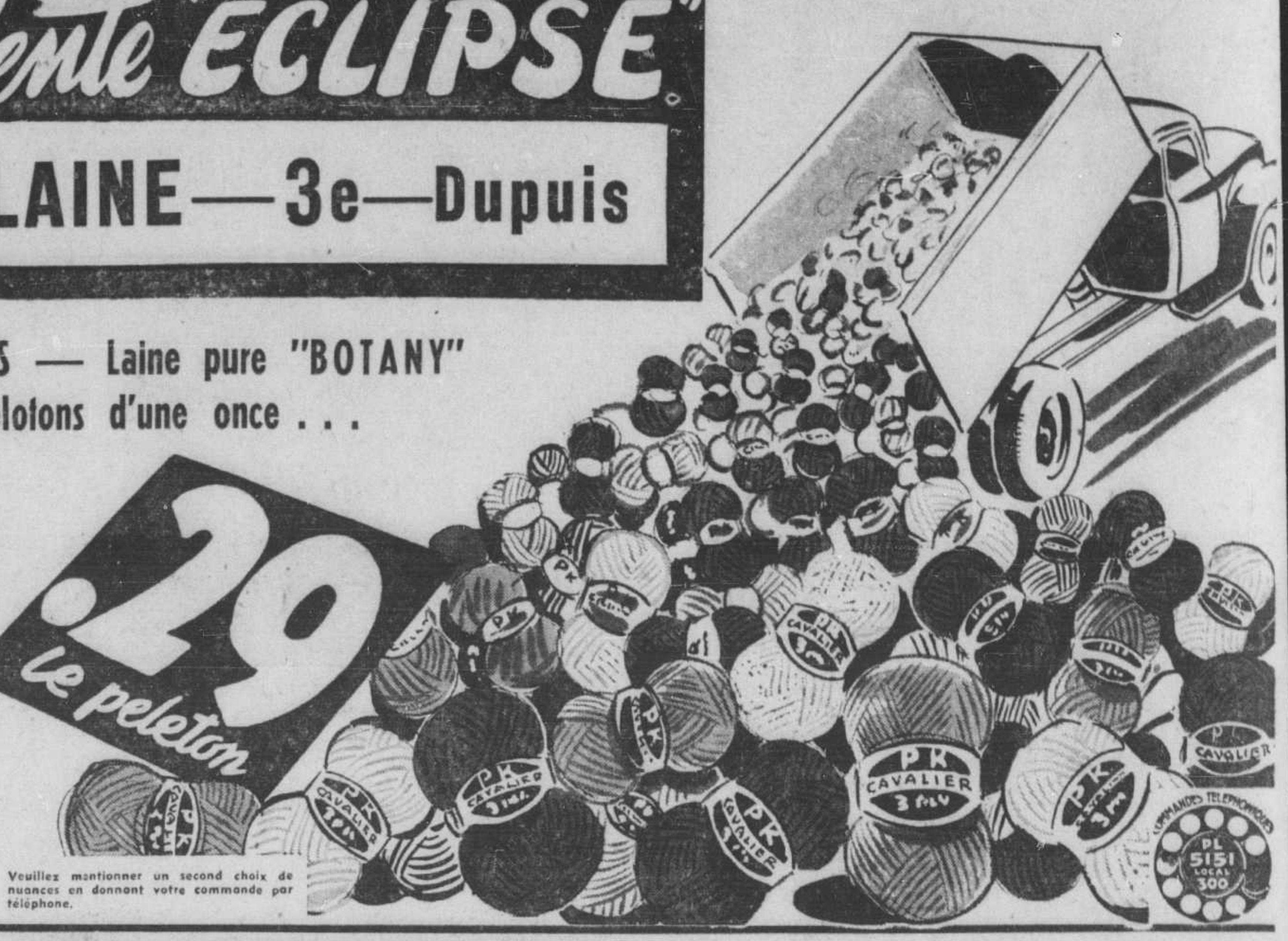

Veuillez mentionner un second choix de nuances en donnant votre commande par téléphone.

DUPUIS Vente "ÉCLIPSE"

BOTTINES-PATINS—mezzanine

POUR LA JEUNESSE CETTE OFFRE ECLIPSE DUPUIS INCOMPARABLE . . . PRENEZ NOTE DES POINTURES ET DES BAS PRIX . . . C'EST VOTRE CHANCE DE "LEUR" ACCORDER UNE GRANDE JOIE . . .

. . . sans oublier que le patinage est un exercice recommandé à l'air vivifiant de l'hiver canadien.

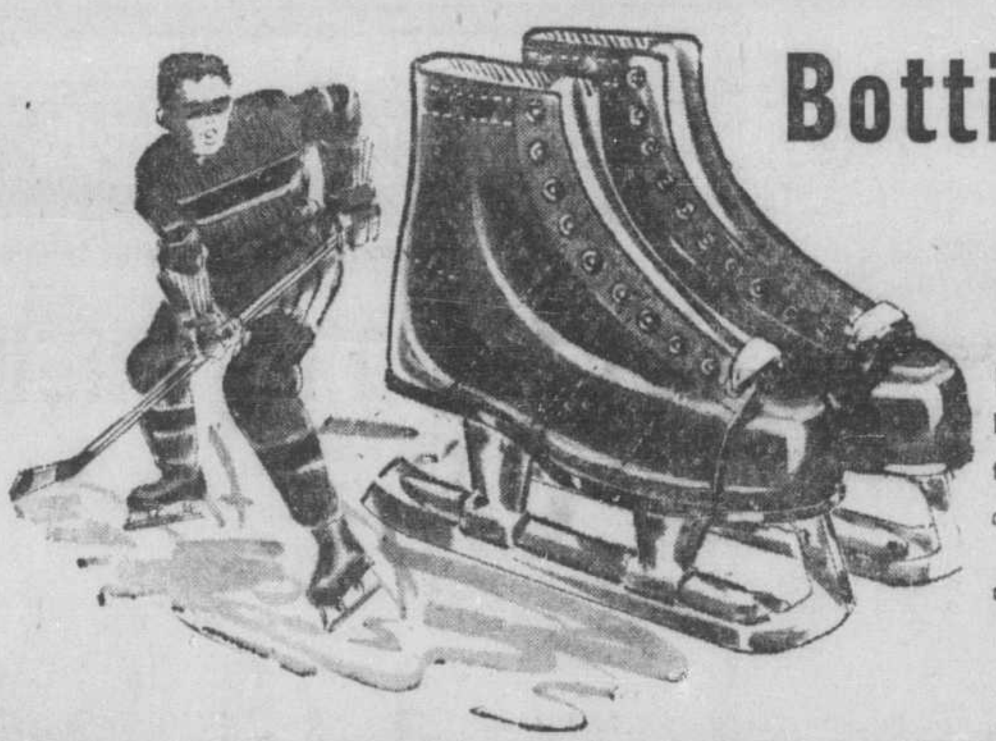

Bottines cuir noir—Patins tuyau

pour la jeunesse
Bas prix "Éclipse"

Il y en a pour garçons et fillettes dans le groupe. Les patins tuyau sont solidement rivés aux bottines. Celles-ci avec renfort à l'intérieur et oeillets de qualité.

cuir noir pour les garçons (1 à 5 — 6 à 10)
cuir blanc pour les fillettes (11 à 9)

DUPUIS — SPORT — MEZZANINE

1 à 5	4.95
6 à 10	5.95
11 à 9	6.95

DUPUIS Vente "ÉCLIPSE"

ARTICLES DE MÉNAGE—4e

Aux ménagères avisées ces offres destinées à faire épargner sur l'indispensable dans une maison bien ordonnée . . . pour l'entretien — Venez ou téléphonez mardi : PL. 5151—local 300

Boîtes nylon flexible

chacune avec un couvercle hermétique
Ord. 4.50 — SPECIAL ECLIPSE DUPUIS

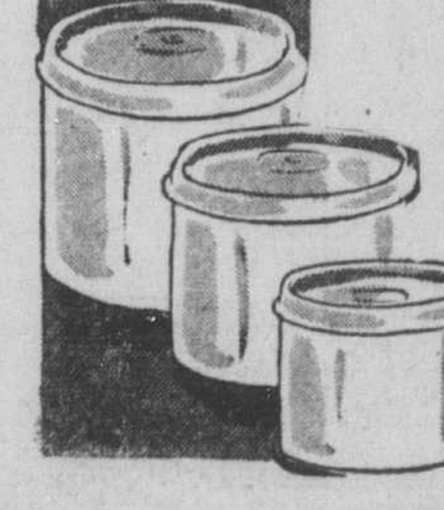

2.98 les 3 boîtes

Forme ronde idéale pour liquides, sauces, compotes, etc. Choix de nylon jaune, vert, rose.

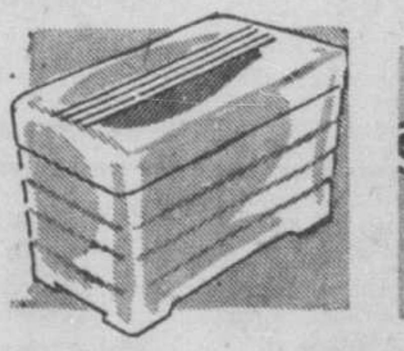

Beurriers

Plastique NYLON incassable . . . Pour une livre de beurre. Couvercle hermétique. SPECIAL ECLIPSE **.89**

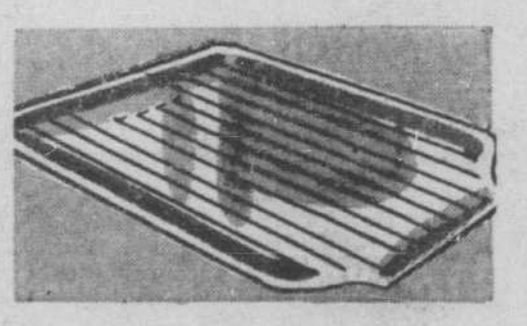

Egouttoirs

Une carpette tout caoutchouc à surface striée pour égoutter la vaisselle lavée avant de l'essuyer — Protection pour les verres, la porcelaine, ROUGE SEULEMENT.

(3.79) SPECIAL ECLIPSE **2.98**

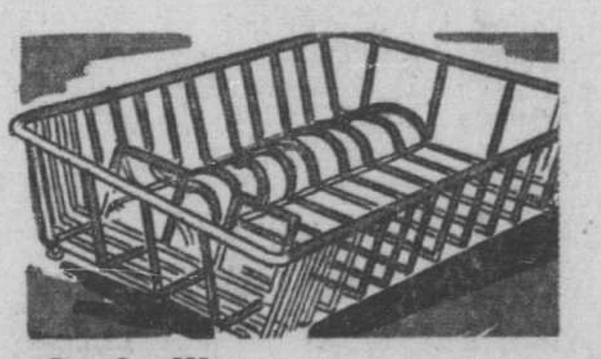

Corbeilles

Egouttoir pratique que cette corbeille à claies pour ranger les assiettes à égoutter. Division à coutellerie (14 divisions en tout). Broche métal gainée caoutchouc rouge, jaune ou blanc . . .

(1.69) PRIX ECLIPSE **1.29**

Tranche-légumes

Pour les "frites" et autres légumes. Métal étamé brillant . . . Poignée bois. Ord. 1.79

SPECIAL ECLIPSE DUPUIS **1.39**

Bouilloires "Sifflet"

QUEL BAS PRIX ECLIPSE . . . Ces bouilloires sont en aluminium extérieur brillant. Dès que la vapeur passe dans le verseur elle provoque un son avertisseur "sifflet", environ 2 pintes — **.98**

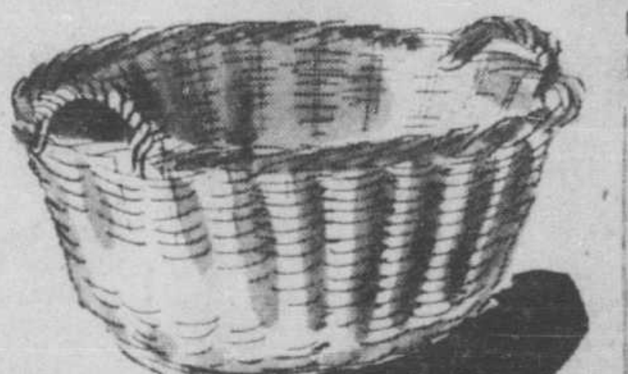

Mannes à linge 26" x 11"

Un achat que vous devez faire pour placer le linge après la lessive . . . pour étendre dehors. Véritable osier naturel . . .

(2.29) SPECIAL ECLIPSE DUPUIS **1.79**

Gobelets

Aluminium épais de qualité supérieure. Pour la ville, la campagne. 2 pintes.

(.89) SPECIAL **.75**

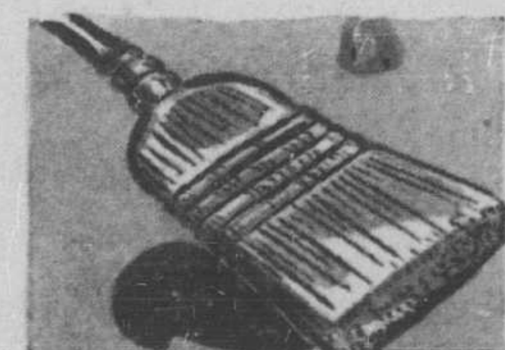

Balais de maïs 4 cordes

Chaque brindille est solidement retenue par quatre rangées de forte corde . . . Manche bois verni. Une nécessité quotidienne. **Un bas PRIX ECLIPSE DUPUIS** **1.09**

Vadrouilles

.98

Il en faut une et même deux . . . pour le nettoyage humide et à sec, à l'huile. Vadrouilles de coton — manche de bois lisse. Indispensable pour le nettoyage des linoléums, parquets, etc.

PLateau 5151 — local 300
DUPUIS — QUATRIEME, DE MONTIGNY

Dupuis Frères
LIMITEE
RAYMOND DUPUIS, président