

OFF  
I57E38  
I57/  
1962



✓

*Les  
Instituts  
Familiaux  
du  
Québec*

1962





Bibliothèque Nationale du Québec

LES  
INSTITUTS FAMILIAUX  
DU QUÉBEC

1962

Département de l'Instruction Publique

Service de l'Éducation Familiale

Québec, P.Q.

LES

INSTITUT FAMILIAL

DU QUÉBEC



OFF  
 I57E38  
 I57/  
 1962

Département de l'Instruction Publique  
 Service de l'Éducation Postulante  
 Québec P.Q.

## PRÉSENTATION

● **Le Service de l'Éducation familiale est très fier de présenter au public un groupe choisi d'écoles ménagères familiales. Ces Institutions s'emploient à doter la province de Québec d'une élite familiale désireuse et capable de se dévouer à la défense et à la promotion de la famille canadienne-française.**

● **Il y a 25 ans, nous comptons seulement 16 écoles ménagères régionales. Environ 230 jeunes filles y étaient entraînées durant deux ans aux tâches essentielles de la femme au foyer. Aujourd'hui, l'éducation ménagère familiale est dispensée de façon intense dans 50 maisons abritant une population de 4,000 étudiantes. Le programme initial a été élargi, approfondi. Les matières académiques tiennent plus de 60% de l'horaire et le programme est réparti sur quatre ans: 10e, 11e, 12e et 13e.**

● **Au début des transformations apportées au programme et aux méthodes éducatives des écoles ménagères, on s'est attaché de façon spéciale à la formation des professeurs. Dès 1942, une Ecole normale familiale fut créée à Outremont. Elle porte aujourd'hui le nom d'Institut de Pédagogie familiale. La compétence technique des maîtresses d'arts ménagers a été assurée d'abord par des cours de vacances. Aujourd'hui, deux écoles de spécialisation, en art culinaire et en couture, dispensent un entraînement professionnel de haute qualité.**

● Ces trois écoles de perfectionnement professoral préparent des professeurs compétents pour nos 47 Instituts familiaux.

Deux autres Instituts, ceux de Hull et de Hauterive, s'ajouteront bientôt à la merveilleuse équipe qui dessert toutes les régions de la province.

● Nous aurions voulu présenter un témoignage plus élaboré de l'oeuvre accomplie depuis 1882 par nos éducatrices familiales.

Il a fallu malheureusement nous contenter de notices très sommaires et incomplètes.

Malgré la sécheresse voulue de ces textes, le tableau d'ensemble qu'ils constituent ne manque pas d'être impressionnant.

Il met en lumière la généreuse audace des communautés religieuses qui ont assumé des charges très lourdes pour bâtir et équiper des écoles à double fonction:

académique et professionnelle,

c'est-à-dire pourvues de toutes les salles nécessaires pour l'enseignement et l'étude, avec, en plus, des laboratoires, des locaux équipés pour les travaux de coupe et de couture, de nombreuses salles d'art culinaire, etc . . .

La construction et le fonctionnement d'un Institut familial commandent des déboursés supplémentaires de l'ordre de 35%, par comparaison avec une institution uniquement académique.

● Depuis 1937, plus de 34,000 jeunes filles ont reçu, dans nos écoles d'enseignement ménager familial, un entraînement de deux à quatre années. Des milliers d'entre-elles ont fondé un foyer avec tous les atouts en mains pour en assurer le succès moral et matériel.

Environ 1600 sont devenues religieuses et font rayonner autour d'elle un idéal de don de soi, de dévouement à autrui, avec un respect de base pour la vocation familiale et tout ce qu'elle implique de résonances sur la vie sociale.

● Beaucoup de nos anciennes ont poursuivi des études plus poussées en art ménager, en pédagogie générale; plusieurs sont devenues d'excellentes infirmières; d'autres se dépensent dans divers secteurs de service social, etc . . . On nous demande souvent si nos élèves obligées de gagner leur vie trouvent facilement des emplois au sortir de l'Institut familial.

● Nous ne trouvons pas de meilleure réponse que le tableau statistique suivant, où figurent les postes ou fonctions des 393 finissantes (13e année) de juin 1961.

210 enseignent dans les classes publiques ou donnent des cours postsecondaires d'enseignement ménager.

52 occupent divers emplois : aides-diététiciens dans les hôpitaux; service social; secrétariat.

40 poursuivent des études supérieures.

18 suivent le cours d'infirmières.

6 enseignent dans les classes régulières.

47 demeurent à la maison.

20 sont entrées dans des communautés religieuses.

● Tout en gagnant convenablement leur vie, ces jeunes filles poursuivent dans le monde l'oeuvre apostolique dont on leur a révélé la grandeur au cours de leurs quatre années d'études ménagères familiales.

● En consultant les notices et les statistiques fournies par chaque école, on notera que le bien accompli par les Instituts familiaux déborde largement les frontières du Québec.

Nos anciennes, tant religieuses que laïques, servent la cause familiale en Acadie, aux Etats-Unis, en Amérique du Sud, en Asie, en Afrique et jusqu'en Océanie. Il y a là de quoi fouetter la saine fierté nationale des Canadiens français.

ALBERT TESSIER, P.D.



## ROBERVAL

Date de fondation : 1882

Direction : RR. SS. Ursulines

En 1880, l'abbé J.-E. Lizotte, curé de Roberval, invite les Ursulines de Québec à établir dans sa paroisse une école pour jeunes filles. Mgr Dominique Racine, évêque de Chicoutimi, appuie la requête en rappelant que les religieuses devront "rendre les jeunes filles capables d'aider leur mère dans les travaux du ménage et les préparer à leur future mission d'épouse et de mère."

L'Institution accueille 75 élèves dès l'ouverture, en 1882. Jusqu'en 1896, l'Institution dispense, avec le cours régulier du Département, des leçons pratiques de cuisine, couture, tricot, tissage, raccommodage, etc... En 1893, premiers cours de perfectionnement durant les vacances. Une aile spécialement consacrée à l'enseignement ménager est inaugurée en 1895. Dès 1896, l'école ménagère est séparée du pensionnat.

A partir de 1896, le programme pratique reçoit un complément d'éducation familiale: administration du foyer, comptabilité, fêtes de famille, etc... L'école s'affilie à l'Université Laval en 1909. Au cours de cette période, les élèves obtiennent un diplôme universitaire, section ménagère.

En 1929, le pensionnat est reconnu comme Ecole ménagère régionale. Dès lors, les élèves finissantes se voient décerner un diplôme en sciences ménagères par le Département de l'Instruction publique.

En 1939, l'école ménagère se sépare du pensionnat et prend possession d'une section qui lui assure le moyen de créer le climat que réclament les nouvelles directives des autorités. Le nombre des élèves de l'école ménagère n'est que de 19, à cette époque.

Au cours de l'année 1955-56, un édifice moderne abrite l'Institut familial. L'école pionnière de l'éducation ménagère familiale poursuit son oeuvre apostolique dans de bonnes conditions matérielles et spirituelles.

En 1961, l'Institut compte 87 élèves et un personnel de 10 professeurs à plein temps.

### Statistiques:

|  |             |
|--|-------------|
| <b>Nombre total d'élèves depuis 1929</b> ..... | <b>1121</b> |
| cours régulier .....                           | 891         |
| cours familial <sup>1</sup> .....              | 171         |
| cours spécial .....                            | 59          |

1 Ce cours a été supprimé en 1955.

|   |            |
|---|------------|
| <b>Nombre total des diplômées depuis 1929</b> ..... | <b>582</b> |
| de 1929 à 1939 .....                                | 83         |
| Quatrième année .....                               | 48         |
| Troisième année .....                               | 163        |
| Deuxième année .....                                | 288        |

**Anciennes entrées en religion** .....

**28**

**Anciennes occupant des emplois** .....

**219**

  de portée familiale .....

48

  sans intérêt familial ou ménager .....

171

### Initiatives parascolaires

Amicale, depuis 1932

Conventum (retour des graduées après 10 ans), depuis 1958

Equipes familiales, depuis 1946

Caisse scolaire, depuis 1960

Journal de l'Institut, "La Brise", depuis 1960.



La première école ménagère  
date de 1882.

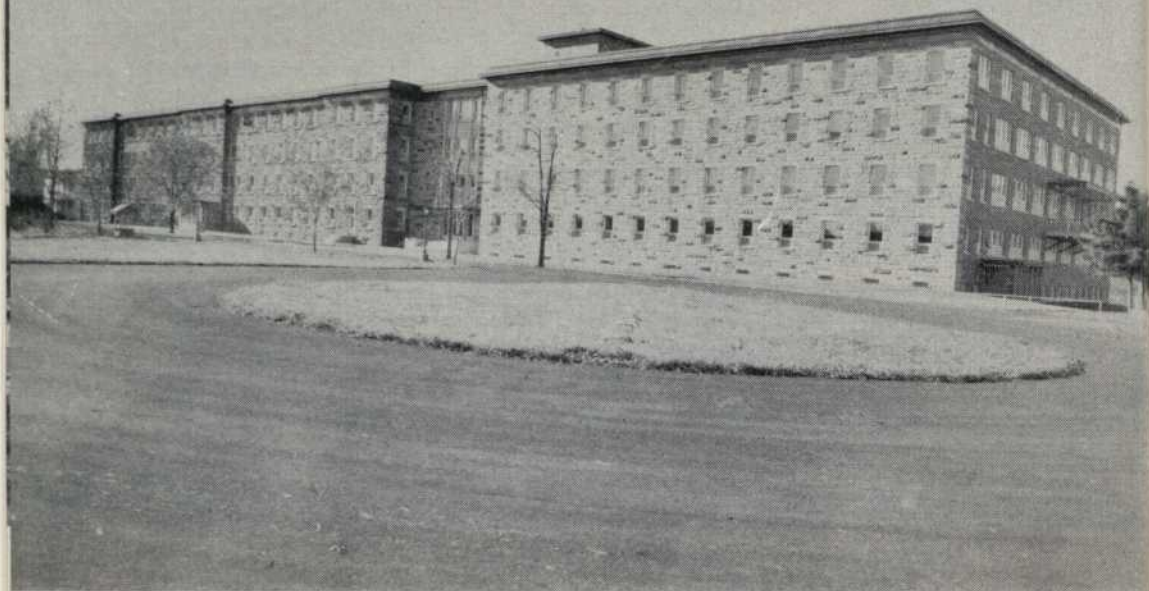

## SAINT-PASCAL

Date de fondation : 1905

Direction : Religieuses de la Congrégation de Notre-Dame

En 1905, le Chanoine Alphonse Beudet, parce qu'il croit avec opiniâtreté au salut de la famille et de la société par la femme, fonde l'école ménagère de Saint-Pascal. Les filles de la bienheureuse Marguerite Bourgeoys le secondent dans cette initiative qui, longtemps, porte le nom d'École Normale classico-ménagère. Dès septembre 1926 se tiennent, dans ses murs, les assises du premier Congrès provincial d'Enseignement ménager. Des générations d'apôtres familiales ne tardent pas à faire leur marque dans la société.

Le couvent devient, en 1935, l'Institut Chanoine-Beudet. En 1941, il comprend quatre sections: l'École de Sciences Domestiques (à Québec depuis 1947), l'École Normale, le Pensionnat et l'École Ménagère Régionale. Cette dernière suit le programme officiel du Département de l'Instruction publique depuis 1939. Vingt élèves en ont formé le noyau.

L'année 1955 marque le jubilé d'or de fondation. Près d'un millier d'anciennes, revenues à la "vieille maison grise", prouvent comment le souvenir et la gratitude ne vieillissent pas. Mais l'au-

teur du jeu scénique ne croit pas prophétiser lorsqu'il dit, par ses interprètes: "Le baptême d'azur et d'or n'est qu'un ondoisement. Il faut le baptême de larmes et de feu pour sauver nos créations." Quatorze mois s'écoulent... Le 7 novembre 1956 résonne l'alarme du feu: les flammes lèchent déjà les fenêtres des étages supérieurs. Après une lutte acharnée, on sauve environ le quart de la bâtisse. Le coeur de la maison s'y réfugie, espérant courageusement la reconstruction.

Le 6 août 1958 est levée la première pelletée de terre. L'enfoncement d'une centaine de pilotis, à environ quarante pieds de profondeur, retarde les travaux, mais au moins les fondations reposeront sur le roc.

L'Institut familial, terminé depuis septembre 1960, offre des locaux sans luxe mais spacieux et une organisation conforme aux exigences des programmes actuels d'études. Il restera fidèle à lui-même en continuant à vivre intensément sa devise: "Sapiens mulier aedificat domum".

En 1961, le personnel de l'Institut compte 85 élèves, 9 professeurs réguliers et 6 professeurs adjoints.

#### Statistiques:

|  |            |
|--|------------|
| <b>Nombre total d'élèves depuis la fondation</b> ..... | <b>888</b> |
| Cours régulier .....                                   | 617        |
| Cours familial .....                                   | 243        |
| Cours spécial .....                                    | 28         |
| <b>Nombre total de diplômées:</b> .....                | <b>382</b> |
| Quatrième année .....                                  | 98         |
| Troisième année .....                                  | 131        |
| Deuxième année .....                                   | 153        |
| <b>Anciennes ayant fondé un foyer</b> .....            | <b>126</b> |
| <b>Anciennes entrées en religion</b> .....             | <b>18</b>  |
| (16 du cours régulier et 2 du cours fam.)              |            |
| <b>Anciennes occupant des emplois</b> .....            | <b>153</b> |
| De portée familiale .....                              | 86         |
| Sans intérêt familial ou ménager .....                 | 67         |
| <b>Initiatives parascolaires</b>                       |            |
| Amicale, depuis 1941                                   |            |
| Equipes familiales, depuis 1947                        |            |
| Coopérative étudiante, depuis 1947                     |            |
| Ciné-club, depuis 1952.                                |            |

## SUTTON

Date de fondation : 1911

Direction : Religieuses de la Présentation-de-Marie

A l'automne de 1911, sur les instances du curé de la paroisse, Monsieur l'abbé Octave Martin, les religieuses de la Présentation-de-Marie ouvraient à Sutton une Ecole ménagère dont le but était de parfaire la formation des jeunes filles en mettant l'accent sur les valeurs et les vertus proprement féminines.

Les travaux, commencés en mai, sont terminés pour l'ouverture des classes de la même année. L'inscription fut de 31 élèves. Jusqu'en juin 1928, l'institution relevait du Ministère de l'Agriculture. A partir de cette date, elle est sous la dépendance du Département de l'Instruction publique.

En 1925, l'Ecole ménagère fut affiliée à l'Ecole des Sciences domestiques de l'Université de Montréal. En 1954, date de la fondation de l'Université de Sherbrooke, l'Institut recevait de cette université sa charte d'affiliation à la Faculté des Arts.

Vu l'expansion de l'oeuvre, en 1930, on autorisa la construction d'une annexe connue sous le nom de Villa Rivier. Dès l'automne de la même année, y furent logées les élèves de 9<sup>e</sup> année, les finissantes de l'époque, et les jeunes filles désireuses de se spécialiser en technique ménagère. Il leur fut donné une discipline et un règlement plus souples, apparentés à la vie du foyer.

En 1945, on procède à la restauration et à l'agrandissement de cette annexe afin de mieux répondre aux exigences nouvelles du programme. Toutes les activités propres à la vie de l'Institut se concentreront désormais à la Villa Rivier.

Parmi les jeunes filles qui ont fréquenté l'Institut familial, nouvelle appellation des écoles ménagères, nous retraçons 77 religieuses dont 51 à la Présentation-de-Marie. Une ancienne de la pre-



mière heure et nièce du fondateur, Soeur Marie-de-Béthanie, a présidé à la fondation de l'Institut familial de Saint-Aimé sur le Richelieu.

De plus, le rayonnement missionnaire de l'oeuvre a depuis longtemps franchi les frontières du pays pour s'exercer en Afrique, en Asie, en Océanie, et en Amérique latine.

En 1957, l'annexe construite en 1930 fut rasée dans un incendie. L'oeuvre allait survivre. L'Institut reprit alors ses activités dans le pensionnat, berceau de l'oeuvre, qui compte cette année cinquante ans d'existence.

En 1961, l'Institut familial abrite 40 élèves et 6 professeurs à plein temps.

### Statistiques:

**Nombre total des élèves depuis la fondation** ..... 620

**Anciennes entrées en religion** ..... 77

#### Activités parascolaires

Equipes familiales, depuis 1940

Coopérative étudiante, depuis 1947

Journal de l'Institut, depuis 1951

Caisse scolaire, depuis 1960



## MONTEBELLO

Date de fondation : 1911

Direction : RR. SS. Grises de la Croix

En 1911, l'abbé Michel Chamberland, curé de Montebello, désireux de donner aux jeunes filles de sa paroisse une formation adéquate, obtient d'ouvrir un pensionnat et d'y introduire l'enseignement ménager. La clôture académique de l'année scolaire 1912-1913 comporte une exposition de travaux manuels, la première du genre dans le diocèse d'Ottawa.

Le 2 août 1913, un incendie éclate dans un magasin du village. Le couvent et trente-deux maisons sont rasés par les flammes. En septembre 1913, la rentrée des élèves s'effectue dans la salle paroissiale et dans les classes de l'Académie St-Michel. Le 28 septembre 1914, religieuses et élèves assistent à la bénédiction du nouveau pensionnat.

Quatorze avril 1920. Le feu détruit de nouveau le couvent rebâti. Huit mois plus tard, une construction nouvelle s'élève sur les ruines du pensionnat détruit. La nouvelle maison accueille 70 pensionnaires partagées en deux sections: le cours régulier et le

cours familial. A l'été de 1924, l'Institution inaugure un cours de perfectionnement donné pendant les mois de vacances: 50 élèves s'inscrivent au premier appel.

En 1938, les élèves de l'École Ménagère sont séparées de celles du Pensionnat. L'École, qui avait souffert d'une baisse dans le nombre des élèves, entre 1932 et 1937, s'enrichit de nouvelles recrues depuis cette époque.

En 1940, sous la paternelle direction de Monseigneur Chamberland, un terrain, prolongeant l'étendue du jardin jusqu'à la rivière Ottawa, est acheté en vue d'une construction dans les années à venir.

En 1961, le personnel de l'Institut Familial compte 60 élèves et sept professeurs.

## Statistiques

|  |             |
|--|-------------|
| <b>Nombre d'élèves depuis la fondation</b> .....   | <b>1083</b> |
| Cours régulier .....                               | 698         |
| Cours familial <sup>1</sup> .....                  | 385         |
| 1 Ce cours a été supprimé en 1955.                 |             |
| <b>Nombre total des diplômées</b> .....            | <b>485</b>  |
| Quatrième année .....                              | 120         |
| Troisième année .....                              | 142         |
| Deuxième année .....                               | 223         |
| <b>Anciennes élèves ayant fondé un foyer</b> ..... | <b>617</b>  |
| <b>Anciennes élèves entrées en religion</b> .....  | <b>82</b>   |
| <b>Anciennes élèves occupant des emplois</b> ..... | <b>78</b>   |
| De portée familiale .....                          | 43          |
| Sans intérêt familial ou ménager .....             | 35          |

### Initiatives parascolaires

- Amicale, depuis 1929
- Equipes familiales, depuis 1945
- Action Catholique, depuis 1945
- Coopérative étudiante, depuis 1953
- Ciné-club, depuis 1957
- Journal étudiant, depuis 1957.



## SAINT-DAMIEN

Date de fondation : 1916

Direction : RR. SS. Notre-Dame-du-Perpétuel-Secours

Sous l'inspiration religieuse et patriotique de notre vénéré Fondateur, M. le Chanoine Brousseau, une école classico-ménagère ouvrait ses portes en 1892, année même de la fondation de notre communauté, pour ne réaliser sa pleine extension qu'en 1920. Fidèle à l'esprit du fondateur, Révérende Mère Saint-Isidore, Supérieure Générale, encouragea les pénibles débuts de notre Ecole, débuts qui furent marqués de la plus stricte pauvreté et de la plus grande simplicité.

Les élèves de la première heure, des orphelines, apprirent de Soeur Ste-Béatrix, première maîtresse d'enseignement ménager, l'art de tenir une maison et de créer une ambiance de joie chrétienne au foyer. Dans la suite, grâce à la protection de messieurs les Administrateurs de la Province et de l'Instruction publique, notre organisation se perfectionna de telle sorte qu'après une décade, l'Ecole du Sacré-Coeur était reconnue officiellement Ecole Ménagère Agricole.

1938 marque une étape importante dans l'histoire de notre Institut familial. Pour ouvrir de nouveaux horizons à nos élèves et intensifier leur formation domestique, la Communauté, sous la sage direction de la Révérende Mère Marie-des-Anges, Supérieure générale, fit l'acquisition d'une propriété privée qu'elle aménagea de façon à lui donner l'allure d'un foyer. Soeur St-Marc, directrice, Soeur St-Barnabé et Soeur St-Bernard-de-la-Croix, réalisaient le rêve de notre cher Fondateur en acceptant la charge de préparer les jeunes filles à leur mission future. L'Ecole Ménagère connaissait un nouvel essor . . .

Les admissions de plus en plus nombreuses obligèrent la Communauté à recevoir une trentaine de jeunes filles de la section familiale à l'Ecole Notre-Dame-des-Anges. En 1948, une annexe fut

ajoutée à l'Institut afin de répondre à un plus grand nombre de demandes. C'est en 1938 que l'Institut familial a adopté la formule de Monseigneur Albert Tessier.

Sous l'heureuse initiative de Soeur St-Barnabé, supérieure actuelle de l'Institut, et la haute approbation de Révérende Mère St-Omer, Supérieure Générale, une Ecole d'Arts Familiaux accueillait, le 8 septembre 1958, 25 élèves de la section familiale.

Bien qu'à proprement parler, nous n'ayons pas fondé d'Instituts familiaux en mission lointaine, nous soulignons tout de même l'apostolat qu'exercent aux Antilles, Soeur Ste-Valérie, ancienne Supérieure de l'Ecole, et Soeur St-Théotime, professeur pendant de nombreuses années. Ces deux soeurs initient les jeunes filles dominicaines aux arts ménagers et leur confient les secrets du bonheur familial. Deux anciennes de l'Ecole Notre-Dame-des-Anges: Soeur Marie-Gisèle et Soeur Marie-Léonard, déploient leur activité en Afrique. A travers de multiples occupations, elles ne manquent pas à l'occasion de créer chez les Africaines un esprit de famille qui assurera leur joie d'épouse et de mère !

## Statistiques

Nombre d'élèves en 1961 : 50.

|  |             |
|--|-------------|
| <b>Nombre total d'élèves depuis la fondation</b> .....                     | <b>1159</b> |
| Cours régulier .....   | 307         |
| Cours familial .....   | 422         |
| Cours spécial .....  | 430         |
| <b>Nombre total des diplômées</b> .....                                    | <b>257</b>  |
| Quatrième année .....  | 46          |
| Troisième année .....  | 56          |
| Deuxième année .....   | 155         |
| <b>Anciennes ayant fondé un foyer</b> .....                                | <b>304</b>  |
| <b>Anciennes entrées en religion</b> .....                                 | <b>110</b>  |
| dont 43 du cours familial, 46 du cours spécial<br>et 21 du cours régulier. |             |
| <b>Anciennes occupant des emplois</b>                                      |             |
| De portée familiale ou ménagère .....                                      | 28          |



## SAINTE-MARTINE

Date de fondation : 1919

Direction : RR. Soeurs des Saints Noms de Jésus et de Marie

L'École Ménagère de Ste-Martine doit son existence à Mgr J.-C. Allard, curé de cette paroisse, qui, pendant vingt ans, lui prodigua conseils et encouragements.

"Former d'habiles cuisinières est déjà un bel objectif, disait-il, mais notre école en a bien d'autres: elle veut former ce qu'on peut appeler la femme totale, la femme accomplie, la femme douée pour toutes les tâches, collaboratrice d'un mari qui peut appartenir à toutes les sphères de la société."

Secondé par les autorités de la Communauté, et spécialement par la supérieure du Couvent, Soeur M.-Catherine-de-Cardone, Monseigneur a la joie de voir se réaliser ses nobles ambitions. Au printemps de 1920, la Communauté fait ajouter une annexe au pensionnat déjà existant. Des salles de couture et des cuisines sont meublées et pourvues de l'outillage nécessaire aux cours pratiques qui ne cesseront plus de s'y donner.

En 1921, dix jeunes filles s'inscrivent au cours spécial de l'École Ménagère. A cette section se rattachent les cours abrégés des vacances.

Le 26 octobre 1922, la jeune école a l'honneur d'être affiliée à l'Université de Montréal. En 1928, elle est placée sous le contrôle

du Département de l'Instruction publique: double sympathie, double protection.

L'année 1929 voit s'ajouter une autre section à celle des arts domestiques: tous les genres de tissage y sont pratiqués; on y enseigne aussi les travaux de vannerie.

En 1938, à la suggestion du Comité catholique, l'École ouvre une section familiale qui doit être sacrifiée en 1952 au profit des élèves, toujours plus nombreuses, qui veulent bénéficier du cours régulier. La maison devient alors "l'Institut Familial" proprement dit.

## Statistiques

Elèves en 1961 : 62; Professeurs : 11.

|   |            |
|---|------------|
| <b>Nombre total d'élèves depuis la fondation (1919) .</b> | <b>838</b> |
| Cours régulier .....                                      | 388        |
| Cours familial .....                                      | 250        |
| Cours spécial .....                                       | 200        |
| <b>Nombre total de diplômées .....</b>                    | <b>156</b> |
| de 1920 à 1940 .....                                      | 76         |
| de 1940 à 1961 .....                                      | 80         |
| <b>Nombre d'anciennes mariées: de 1920 à 1961 ....</b>    | <b>356</b> |
| <b>Nombre d'anciennes religieuses: de 1920 à 1961 ...</b> | <b>42</b>  |

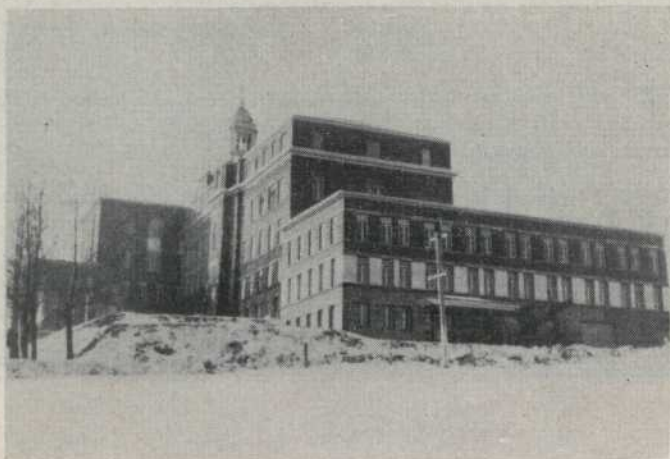

## GASPÉ

**Date de fondation : 1924**

**Direction : RR. Soeurs Ursulines**

Monseigneur F.-X. Ross, dès le début de son épiscopat, a voulu doter son diocèse d'une institution spécialement destinée à préparer les jeunes Gaspésiennes à leur rôle d'éducatrices au foyer.

En 1926, au premier congrès pédagogique ménager, Son Excellence soulignait "l'importance de l'éducation domestique comme facteur de bien-être, de paix, de prospérité et de bonheur dans les familles; et la nécessité de donner à chacune de nos classes sociales une éducation qui réagisse contre la tendance trop forte de nos gens à sortir de leur milieu rural pour se porter vers les villes."

Ainsi naquit, en 1924, d'un coeur d'évêque, l'Ecole ménagère régionale de GASPE.

En 1934, lors du deuxième congrès provincial des sciences ménagères et d'éducation familiale, le rapport de l'évêque de Gaspé disait: "Depuis sa fondation, vingt diplômés dont trois supérieurs et dix-sept élémentaires ont été accordés."

De 1924 à 1934, l'institution a bénéficié de l'appui et de l'encouragement de Monsieur Alphonse Désilets et de Monsieur l'abbé Bois qui la visitèrent et firent des conférences aux élèves.

Après les années de crise où l'École n'avait qu'un nombre très réduit d'élèves (13 en 1939), toutes au cours familial, une augmentation lente et sûre s'est installée grâce à la propagande de Monseigneur Albert Tessier qui s'est rendu à Gaspé pour voir les élèves et encourager les religieuses à continuer leur oeuvre.

En 1945, au moment de l'agrandissement du Monastère, l'École occupa des locaux nouveaux avec un équipement moderne et le cours régulier, comptant neuf élèves, inaugura la série de certificats et de diplômes qui s'accroît maintenant chaque année.

Nombre d'élèves en 1961 : 48. Personnel : huit professeurs dont un laïque.

### Statistiques

|  |            |
|--|------------|
| <b>Nombre d'élèves depuis la fondation (1924) .....</b>                      | <b>425</b> |
| <b>Nombre d'anciennes mariées .....</b>                                      | <b>200</b> |
| <b>Nombre d'anciennes religieuses .....</b>                                  | <b>17</b>  |
| <b>Nombre d'anciennes infirmières .....</b>                                  | <b>30</b>  |
| <b>Nombre d'anciennes occupant des emplois<br/>de portée familiale .....</b> | <b>4</b>   |

## SAINTE-URSULE

Date de fondation : 15 mai 1928

Direction : SS. de la Providence

L'Institut Familial de Sainte-Ursule, comté de Maskinongé, recevait, le 15 mai 1928, sa consécration officielle comme Ecole Ménagère. Le 17 juin suivant, on proclamait solennellement les nouveaux titres dont s'honorait le modeste couvent de Sainte-Ursule. Mgr A.-O. Comtois, Auxiliaire de Trois-Rivières, présidait l'assemblée. M. C.-J. Magnan, Inspecteur général des Ecoles primaires, représentait le Surintendant de l'Instruction publique, l'Hon. Cyrille Delâge.

Parmi nos anciennes signalons qu'une diplômée de 1939 et deux de 1940 travaillent, la première comme Visiteuse, les autres comme professeurs. Le 13 septembre 1940, une graduée entrait au Département... et elle y déploie encore une activité débordante. Quatre des finissantes de 1945 en sont à leur 16<sup>e</sup> année d'enseignement. Une finissante de 1947, après avoir enseigné 2 ans, poursuit actuellement des études à la Sorbonne à la Faculté des Lettres. Deux finissantes de 1952 sont Directrices d'Ecoles: l'une, en Home Economics, la seconde chez les RR. SS. de l'Immaculée Conception, où elle fonde une Ecole d'Enseignement ménager en Bolivie.

COURS D'ETE: Du 7 août 1928 à 1957, l'Institut reçoit pendant les vacances d'été des étudiantes-religieuses (588 au total) de trois communautés, et des laïques.

En 1961, le personnel de l'Institut compte 54 élèves et 8 professeurs à plein temps.

## Statistiques

**Nombre total d'élèves depuis la fondation ..... 798**

533 sont mariées

64 sont Religieuses dont, 48 à la Providence

201 sont célibataires dont 77 Techniciennes.

### Initiatives parascolaires

Association des Anciennes élèves: ..... 27 mai 1931

Amicale et 25e de l'Ecole: ..... 31 mai 1953

Equipes familiales ..... 1945

Coopérative ..... 1946

Caisse scolaire "ECRIN": ..... 1946

Journal "LA NAVETTE" ..... 1946

Comité de Santé et Comité de Folklore depuis: 1960

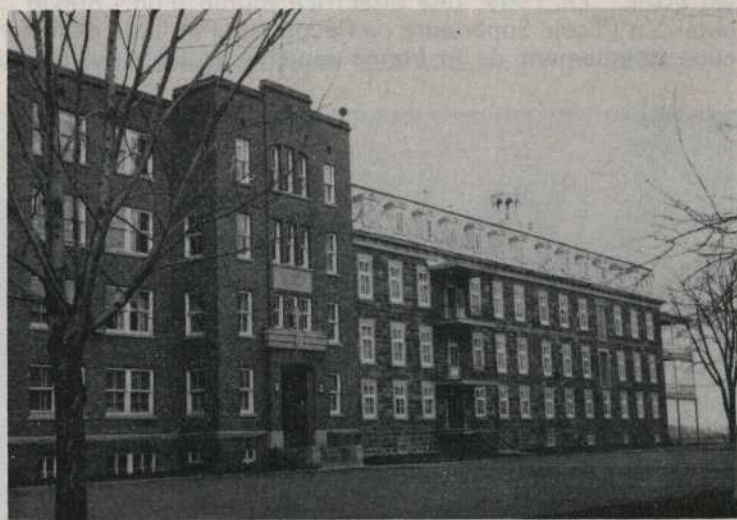

## SAINT-GEORGES-DE-BEAUCE

**Date de fondation :** 1928

**Direction :** Religieuses du Bon-Pasteur de Québec

En 1881, les Religieuses du Bon-Pasteur de Québec sont invitées à établir une école dans la paroisse de Saint-Georges-de-Beauce. En 1912, les autorités provinciales octroient au Couvent le titre d'École Ménagère locale, laquelle a connu trois étapes: de 1912 à 1928; de 1928 à 1939; de 1939 à nos jours.

En 1929, grâce à d'heureuses démarches faites auprès de l'Honorable Caron et de Monsieur C.-J. Magnan, le Couvent devient Ecole Ménagère Régionale.

En 1939, forte de l'encouragement de visiteurs insignes et du vif intérêt du vénéré Cardinal Villeneuve, notre Ecole prend un nouvel essor. En 1949, une directrice munie d'un brevet Supérieur obtenu à l'École Supérieure de Pédagogie familiale d'Outremont s'occupe uniquement de la bonne marche de l'École. Le nombre des

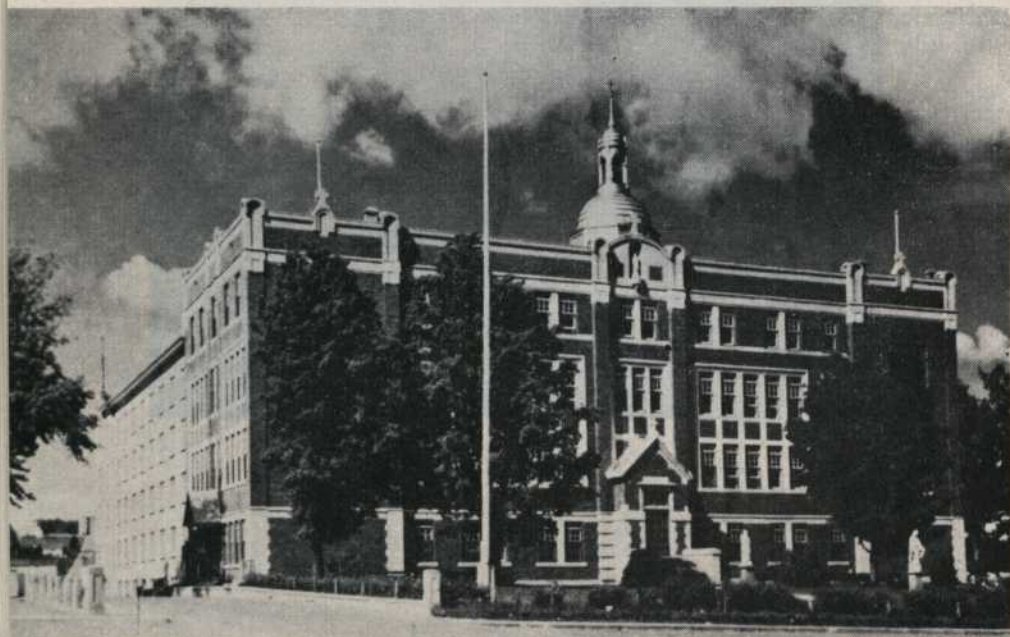

élèves se maintient de 30 à 35 jusqu'à ce que la construction du Foyer Saint-Georges, annexé au Couvent, permette l'agrandissement de notre Ecole Ménagère.

En 1948, on changera le nom d'Ecole Ménagère Régionale pour celui d'Ecole Supérieure d'Enseignement Ménager et en 1952, pour celui d'Institut familial. La direction en est confiée à des bachelières en pédagogie familiale: Soeur Saint-Charles, Sr St-Thomas-du-Rosaire, Sr Ste-Thérèse-du-Sauveur. D'année en année, l'apostolat familial rayonne et la renommée de notre Ecole s'étend un peu plus loin puisque le nombre de nos élèves se voit presque doublé. Des quatre coins de la province et même des provinces voisines nous arrivent des élèves désireuses d'y parfaire leurs études et leur formation.

En 1961, l'Institut familial compte 62 élèves et un personnel de 8 professeurs.

## Statistiques

|  |            |
|--|------------|
| <b>Nombre total des élèves depuis 1939</b> ..... | <b>699</b> |
| Cours régulier .....                             | 602        |
| Cours familial .....                             | 97         |
| <b>Nombre total des diplômées</b> .....          | <b>377</b> |
| Quatrième année .....                            | 34         |
| Troisième année .....                            | 86         |
| Deuxième année .....                             | 257        |
| <b>Anciennes ayant fondé un foyer</b> .....      | <b>298</b> |
| <b>Anciennes entrées en religion</b> .....       | <b>13</b>  |
| <b>Anciennes occupant des emplois</b> .....      | <b>120</b> |
| De portée familiale .....                        | 40         |
| Sans intérêt ménager .....                       | 80         |



## MONTRÉAL

1185, rue Saint-Mathieu

Date de fondation : 1928

Direction : Soeurs Grises de Montréal

En 1905, Mère Anna Piché, supérieure générale, organisait une école ménagère logée dans les locaux de la maison mère pour la formation des jeunes orphelines confiées au soin des Soeurs Grises. Sr Aimée Morin, diplômée de l'École normale ménagère de S. Pascal, en prit la direction. Le programme comprenait la formation religieuse, l'éducation féminine, la couture, l'art culinaire, la tenue de maison, l'hygiène, etc. . .

En 1921, on aménage des locaux plus spacieux qui permettent un meilleur enseignement, à 1185 de la rue S.-Mathieu. En 1922, les élèves finissantes passent les examens devant un représentant de l'Université. Le programme se précise; en 1927, l'Université de Montréal accepte l'École au nombre de ses filiales, les élèves reçoivent alors des diplômes, certificats et attestations universitaires: section ménagère.

En 1928, reconnaissance par le Département de l'Instruction publique, sous le nom d'École ménagère régionale; les élèves poursuivent le cours régulier du Département conjointement avec le cours d'enseignement ménager.

L'évolution est marquante en 1939: les élèves s'inscrivent nombreuses et le programme se précise vers la formation féminine familiale.

De 1940 à 1953, au moins sept sessions pédagogiques ont groupé successivement à l'Institut des Soeurs Grises les représentantes des écoles ménagères de toute la province.

Le progrès réalisé a été l'oeuvre de Sr S.-Gabriel qui avait étudié à S.-Pascal et de Mère Lucienne Elie, maintenant assistante générale de la communauté.

En 1961, le personnel de l'Institut compte 77 élèves et 13 professeurs à plein temps dont trois laïques.

## Statistiques

|  |             |
|--|-------------|
| <b>Nombre total d'élèves</b> .....         | <b>2792</b> |
| Elèves de 1908 à 1928 .....                | 781         |
| Elèves de 1928 à 1961 .....                | 2011        |
| <b>Anciennes entrées en religion</b> ..... | <b>266</b>  |

### Initiatives parascolaires

- 1—Amicale depuis 1934
- 2—J. E. C., 1937
- 3—Coopérative 1946
- 4—Equipes familiales 1946
- 5—Club des épargnants 1948
- 6—Journal "L'Étincelle" 1951



## SAINT-JACQUES DE MONTCALM

Date de fondation : 1930

Direction : Soeurs de Ste-Anne

En 1853, lorsque M. le Curé R. Paré accueillit à St-Jacques Mère Marie-Anne et ses compagnes, il supplia la fondatrice de préparer pour sa paroisse "d'excellentes mères de famille". Les Soeurs de Sainte-Anne respectèrent ce mandat, incluant incessamment dans leur programme les connaissances indispensables à la bonne tenue d'un foyer.

En 1928, par les soins de M. Marie-Elise, préfète générale des études, une section d'enseignement ménager fut établie. Cinq élèves diplômées du Bureau Central ouvrirent le cours; et le 3 mars

1930, sur recommandation de M. l'abbé H. Bois, l'École reçut la sanction officielle du Département de l'Instruction publique. Le 27 octobre 1932 marque son annexion à l'Un. de Montréal.

La nomination, en 1937, de M. l'abbé A. Tessier au poste de Visiteur imprima un élan d'ascension aux Ecoles ménagères. Des expositions furent organisées et l'École de St-Jacques fournit sa large collaboration. Il convient de citer: Québec (1937), Trois-Rivières (1939), l'Île Ste-Hélène (1940), et l'Université de Montréal (1941), alors que l'O.N.F. tourna le documentaire: "Vocation des mains". Bref, les progrès de l'Institution devinrent tels qu'un bâtiment autonome s'imposa. Le nouvel édifice fut béni le 18 juin 1950 par Son Exc. Mgr Papineau, évêque de Joliette. Un cours bilingue, inauguré en 1951, favorise la culture générale des nôtres et procure aux étudiantes de l'étranger la formation familiale qui les intéresse.

Plusieurs de nos diplômées occupent des postes de choix au service de l'Eglise. L'une d'elles, S. M.-Antoinette (J. Migué), eut l'honneur de fonder en Haïti une école normale ménagère. D'autres Anciennes se dévouent également dans les missions, en vue d'assurer le sauvetage des foyers chrétiens.

En 1961, le personnel de l'Institut compte 270 élèves et 38 professeurs à plein temps.

## Statistiques

|  |             |
|--|-------------|
| <b>Nombre total d'élèves depuis la fondation</b> ..... | <b>3770</b> |
| Cours régulier .....                                   | 2930        |
| Cours familial <sup>1</sup> .....                      | 840         |
| 1 Ce cours a été supprimé en 1960                      |             |
| <b>Nombre total des diplômées</b> .....                | <b>1301</b> |
| Quatrième année .....                                  | 385         |
| Troisième année .....                                  | 253         |
| Deuxième année .....                                   | 663         |
| <b>Anciennes ayant fondé un foyer</b> .....            | <b>764</b>  |
| <b>Anciennes entrées en religion</b> .....             | <b>102</b>  |
| <b>Anciennes occupant des emplois</b> .....            | <b>440</b>  |
| De portée familiale .....                              | 415         |
| Sans intérêt familial ou ménager .....                 | 25          |

## Initiatives parascolaires

- Amicale, depuis 1950
- Equipes familiales, depuis 1945
- Coopérative, depuis 1944
- Ciné-Club, depuis 1952
- Ligue missionnaire, depuis 1935
- Cercle du Bon Parler français, depuis 1940.



## RIMOUSKI

Fondation à Mont-Joli : 1930

Transfert à Rimouski : 1941

Direction : SS. de N.-D. du Saint-Rosaire

Les autorités du Couvent de Mont-Joli entrent en contact, en 1910, avec M. O.-E. Dallaire, conférencier du Ministre de l'Agriculture. Grâce à ses suggestions, à l'aide appréciable qu'il apporte et à l'influence de la Très Révérende M. M.-de-la-Victoire, Supérieure Générale, un programme d'enseignement ménager s'élabore et notre Ecole devient Ecole Ménagère Locale.

Poursuivi avec méthode et ténacité, cet enseignement rapporte un tel succès, que M. l'abbé H. Bois, visiteur des Ecoles Ménagères, déclare: "En raison de ses progrès, votre Ecole mérite le titre d'Ecole Ménagère Régionale". En 1930, le Département de l'Instruction publique en octroie le titre au pensionnat nouvellement construit. Six élèves s'inscrivent dès le début.

L'année suivante, M. Marie-Ange est nommée directrice de l'Ecole et responsable de l'enseignement ménager. Elle conduira la barque jusqu'en 1955. Sous ses soins vigilants, l'évolution est rapide, si bien qu'en 1941, grâce aussi à la propagande intensive de M. l'abbé A. Tessier, 51 élèves s'inscrivent. Les murs de la maison sont devenus trop étroits.

Le transfert à la maison mère, demandé par Mgr Courchesne, est autorisé par le Département de l'Instruction publique. La jeune tige transplantée prend de la vigueur. En 1952, nous ouvrons nos portes à 112 élèves. Une construction indépendante s'impose. A côté de la maison mère s'élève un nouvel édifice, capable d'abriter

120 pensionnaires et une vingtaine d'externes. C'est notre Institut neuf avec son administration autonome et tout le confort matériel et spirituel qu'il offre à nos jeunes filles, assurant ainsi la réalisation aussi parfaite que possible du programme des Instituts familiaux.

Le 7 juin 1957, M. M.-Ange, devenue conseillère générale et Supérieure de l'Institut, reçoit la décoration de Commandeur de l'Ordre du Mérite scolaire. Au cours de l'année 1961, Mère Marie-Ange a été élue Supérieure générale.

En 1961, le personnel de l'Institut compte 146 élèves et un personnel de 18 professeurs à plein temps.

## Statistiques

**Nombre d'élèves depuis la fondation** 1410  
(dont 140 à Mont-Joli)

|                      |     |
|----------------------|-----|
| Cours régulier ..... | 496 |
| Cours familial ..... | 759 |
| Cours spécial .....  | 16  |

**Nombre total de diplômées** 379

|                       |     |
|-----------------------|-----|
| Quatrième année ..... | 46  |
| Troisième année ..... | 105 |
| Deuxième année .....  | 204 |
| Deuxième année .....  | 24  |

(ancien programme)

**Anciennes ayant fondé un foyer** 500

**Anciennes entrées en religion** 134

**Anciennes occupant un emploi** 150

|                             |     |
|-----------------------------|-----|
| De portée familiale .....   | 125 |
| Sans intérêt familial ..... | 25  |

### Initiatives parascolaires

- Amicale, depuis 1943
- Équipes familiales, depuis 1942
- Coopérative, depuis 1944
- Journal de l'Institut, depuis 1957

### Initiatives post-scolaires

|   |     |
|---|-----|
| Cours de vacances: religieuses et laïques ..... | 852 |
| Cours aux dames .....                           | 855 |

## LORETTEVILLE

Date de fondation : 1930

Direction : Soeurs de la Charité de Saint-Louis

Les Soeurs de la Charité-de-St-Louis établissent en 1905, à Loretteville, une de leurs premières missions en terre canadienne.

Dès les débuts de la fondation, Mère St-Félix conçoit l'idée de fournir aux jeunes filles de la région, une éducation orientée vers la vie familiale.

Le 4 octobre 1915, notre couvent est reconnu Ecole Ménagère locale; et le 24 septembre 1930, l'Institut reçoit le titre d'"Ecole Ménagère régionale".

Une ère nouvelle d'activité s'ouvre alors au zèle des professeurs. Des cours de vacances s'organisent bientôt et, depuis lors, l'école enregistre 26 sessions spéciales pour la préparation de nos professeurs.

Le 27 août 1940, Mère Marie-Denise est nommée directrice de l'école qui compte, à ce moment, 34 élèves. Actuellement 4 anciennes élèves travaillent en pays de mission.

Les annales de la maison relatent ce qui suit: A Loretteville, les 1er, 2, 3 juin 1941, eut lieu une exposition dont les buts s'énoncent ainsi:

- a—Mettre en honneur l'enseignement ménager;
- b—Stimuler le culte de la Patrie;
- c—Exalter l'oeuvre sublime des missions.

Le programme de ces journées attire des milliers de personnes et nous vaut l'insigne visite de Son Eminence le Cardinal J.-M.-R. Villeneuve. Le distingué Prélat convient de l'opportunité d'un agrandissement. Aussi dès 1942, une construction de 160 pi. de long par 60 de profondeur s'ajoute au premier bâtiment.

Trois congrès d'éducation familiale ont lieu à Loretteville; en 1938, 1942, 1950.

Les progrès croissants de nos Ecoles laissent deviner des directives sûres. Aussi, la voix de la reconnaissance loue-t-elle le zèle éclairé de Mgr Tessier et de ses auxiliaires. Le bien accompli pour la cause familiale forme un riche poème à leur louange.

Elèves en 1961: 105.

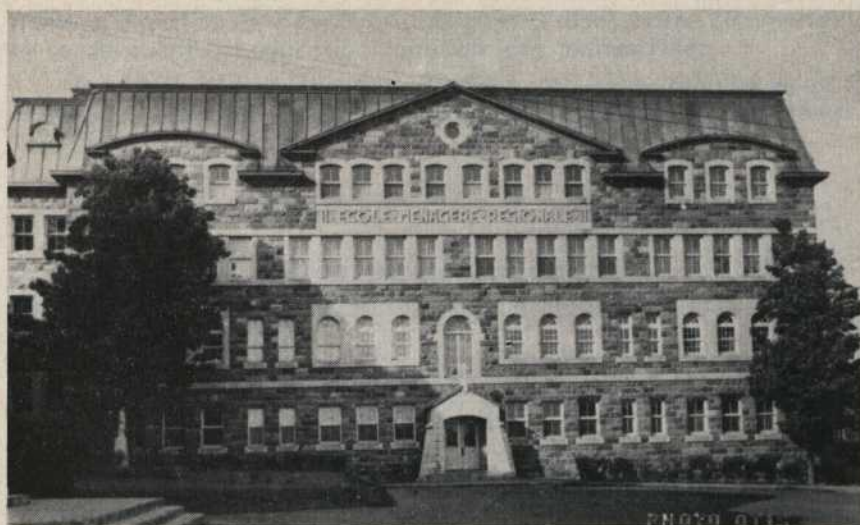

## Statistiques

|  |             |
|--|-------------|
| <b>Nombre total d'élèves depuis la fondation</b> ..... | <b>1009</b> |
| Cours régulier .....                                   | 623         |
| Cours familial <sup>1</sup> .....                      | 340         |
| <sup>1</sup> Ce cours a été supprimé en septembre 1956 |             |
| <b>Nombre total des diplômées:</b> .....               | <b>326</b>  |
| Quatrième année .....                                  | 78          |
| Troisième année .....                                  | 129         |
| Deuxième année .....                                   | 119         |
| <b>Anciennes ayant fondé un foyer</b> .....            | <b>303</b>  |
| <b>Anciennes entrées en religion</b> .....             | <b>30</b>   |
| (dont 16 au cours régulier et<br>14 au cours familial) |             |
| <b>Anciennes occupant des emplois</b> .....            | <b>84</b>   |
| De portée familiale .....                              | 33          |
| Sans intérêt familial ou ménager .....                 | 51          |
| <b>Initiatives parascolaires:</b>                      |             |
| Amicale, depuis 1935                                   |             |
| Équipes familiales, depuis le 19 nov. 1945             |             |
| Caisse scolaire, depuis 1958                           |             |
| Journal de l'Institut, depuis 1945                     |             |
| J.E.C., depuis 1939                                    |             |
| Légion de Marie, depuis 1960                           |             |
| Service missionnaire des jeunes, depuis 1958           |             |
| Ciné-Club, depuis 1953                                 |             |
| St-Vincent-de-Paul féminine, depuis 1960               |             |

## NOMININGUE

Date de fondation : 1930

Direction : SS. de S.-Croix et des S.-Douleurs

Deux premières missionnaires des bois fondent notre établissement en 1887. Cette maison d'éducation est devenue un Institut familial, mais elle a reçu différents titres consécutifs: Ecole de Brevet modèle, 1905; Ecole de Brevet académique, 1913; à ce moment un cours d'économie domestique s'y adjoint et lui confère le titre d'Ecole ménagère. En 1917, elle se vit nommée Ecole de Pédagogie.

Le 24 septembre 1930, l'Institut est reconnu officiellement par le Comité catholique de l'Instruction publique: Ecole ménagère régionale. L'Ecole est affiliée à l'Université de Montréal en 1958.

L'Institut n'a garde d'oublier que c'est à la puissante intervention de Son Excellence Monseigneur J.-E. Limoges, évêque de Mont-Laurier, qu'il est redevable de son titre et des honneurs qui lui en reviennent.

En cette même année, septembre 1930, S. M. de S.-Tharcisius, c.s.c. alors supérieure, reçoit 27 pensionnaires. Elle se met en quête de la vraie recette de mise en bonne voie, à l'Ecole des SS. Grises de Montréal et chez les SS. des SS. Noms de Jésus et de Marie à Sainte-Martine.

Depuis ce jour, activités et progrès vont leur chemin. Et l'Institut met toute son énergie pour se garder à la hauteur des exigences réclamées par le programme toujours en voie d'épanouissement.

En septembre 1950, un édifice moderne remplace l'ancien. Juin 1951 apporte la joie de l'inauguration.

Les SS. Missionnaires de l'Immaculée-Conception nous envoient quelques-unes de leurs religieuses comme étudiantes; parmi elles, au moins dix sont déjà rendues en Afrique ou en Haïti. Un bon

nombre d'anciennes élèves sont religieuses dans notre communauté et se dévouent à l'éducation familiale des jeunes filles.

En 1961, l'Institut compte 70 élèves au cours régulier et 30 à l'Ecole moyenne, et un personnel de 18 professeurs à plein temps.

## Statistiques

|  |             |
|--|-------------|
| <b>Nombre total d'élèves depuis la fondation</b> ..... | <b>1670</b> |
| cours régulier .....                                   | 1075        |
| cours familial <sup>1</sup> .....                      | 285         |
| cours spécial .....                                    | 10          |
| 8e et 9e Ecole moyenne .....                           | 300         |

1 Ce cours a été supprimé en 1959

### Nombre total des diplômées:

|                       |     |
|-----------------------|-----|
| Quatrième année ..... | 55  |
| Troisième année ..... | 152 |
| Deuxième année .....  | 370 |

**Anciennes entrées en religion** ..... **27**

### Initiatives parascolaires:

- Amicale, depuis 1943
- Equipes familiales, depuis 1942
- Coopérative étudiante, depuis 1949
- Journal de l'Institut, depuis 1954
- Caisse de Noël pour les pauvres, depuis 1955
- Travail bénévole pour les pauvres, depuis 1950
- J.E.C., depuis 1942
- Congrégation mariale, depuis 1959



## NICOLET

Date de fondation : 1930

Direction : SS. de l'Assomption de la S.V.

Le 22 octobre 1930, Monsieur le Surintendant annonce que le Lieutenant-Gouverneur en conseil vient d'approuver la décision du Comité catholique de l'Instruction publique, lequel a reconnu à notre Ecole ménagère **locale** le titre d'Ecole ménagère **régionale**, à sa séance du 24 septembre 1930.

Soeur Joseph-de-l'Eucharistie en devient la première directrice avec Soeur Eustelle-de-l'Eucharistie comme aide. Toutes deux sont diplômées de l'Ecole classico-ménagère de Saint-Pascal de Kamouraska.

Cinq novices sont inscrites comme étudiantes. Il ne fallait pas songer à des élèves régulières, car l'année scolaire était commencée. Toutefois cinq pensionnaires du cours supérieur s'ingénient à trouver des heures de loisir pour bénéficier des cours théoriques et pratiques qui leur sont offerts à l'Ecole ménagère. L'année suivante, 21 élèves se présentent pour le cours régulier.

Le 30 mars 1944, le groupe quitte la Maison Mère pour se transporter dans une maison spacieuse située à quelques pieds. Comme le nombre d'élèves augmente, 1949 voit surgir l'Ecole avec "son

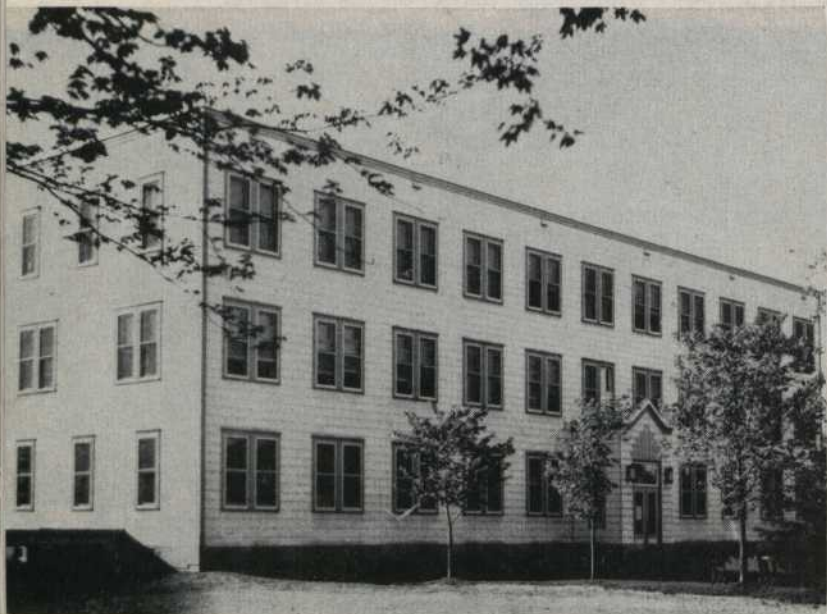

coeur", le petit foyer. . . Unie au local de 1944 par un long corridor, la nouvelle demeure ne fait qu'une avec l'ancienne.

En 1952-53, nous comptons les cinq Jumelles Dionne au nombre de nos élèves. L'Institut est affilié à l'Université de Sherbrooke en 1960.

Deux anciens professeurs et trois anciennes élèves se dévouent à l'éducation familiale en pays de mission. Soeur Jeanne-de-la-Visitation à l'École supérieure d'Aomori, Japon. Soeur Rita-du-Divin-Coeur à Guimaraes, Brésil. Soeur Alphonse-Marie, Soeur Ste-Marie-des-Neiges (Marthe Lupien) à Alcantara, Brésil. Soeur Marie-Charlotte (Hélène Blais) dans une des missions des SS. Blanches d'Afrique.

En 1961, l'Institut compte 75 élèves et un personnel de 11 professeurs.

## Statistiques

|  |            |
|--|------------|
| <b>Nombre total d'élèves depuis la fondation</b> ..... | <b>702</b> |
| Cours régulier .....                                   | 466        |
| Cours familial <sup>1</sup> .....                      | 202        |
| Cours spécial .....                                    | 34         |

<sup>1</sup> Ce cours a été supprimé en 1953

|   |            |
|---|------------|
| <b>Nombre total des diplômées</b> ..... | <b>438</b> |
| Quatrième année .....                   | 91         |
| Troisième année .....                   | 106        |
| Deuxième année .....                    | 241        |

**Anciennes ayant fondé un foyer** .....

**227**

**Anciennes entrées en religion** .....

**38**

(dont 33 du cours régulier et 5 du cours familial)

**Anciennes occupant des emplois**

|                             |    |
|-----------------------------|----|
| de portée familiale .....   | 28 |
| de portée sociale .....     | 22 |
| sans intérêt familial ..... | 24 |

**Initiatives parascolaires:**

- Amicale, depuis 1951
- Equipes familiales, 1947
- Coopérative, depuis 1946
- Club des épargnants, 1950
- J.E.C., depuis 1940
- Congrégations mariales, 1952
- Jeanne d'Arc, depuis 1961

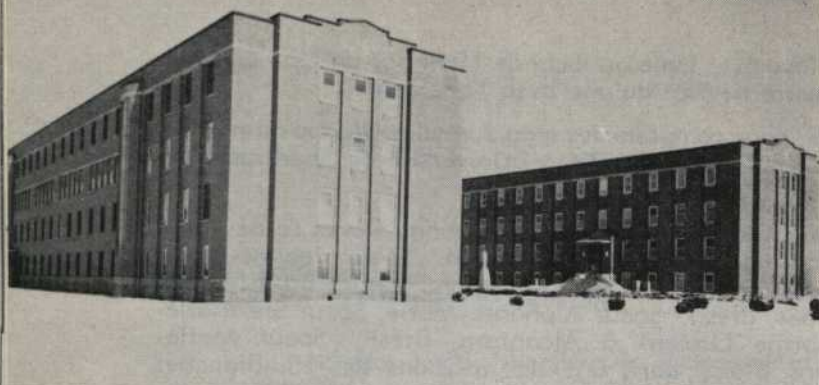

## CAP-DE-LA-MADELEINE

Date de fondation : 1931

Direction : Les Filles de Jésus

A la demande de Mgr F.-X. Cloutier et grâce à la généreuse collaboration de M. Grant, alors député de Champlain, l'Ecole Ménagère, bâtie à proximité du Sanctuaire et en bordure du St-Laurent, ouvre ses portes en septembre 1931, pour accueillir les dix premières élèves inscrites.

La crise économique qui sévit à cette époque ne favorise guère l'éclosion de cette belle oeuvre; aussi faut-il le dévouement et l'esprit de foi de S. M. Ste-Hilaria pour entreprendre une tâche qui, selon toutes les apparences, semble vouée à un échec. En effet, l'Ecole végète quelques années, mais sous la poussée dynamique de M. l'abbé A. Tessier nommé en 1937 Visiteur propagandiste des Ecoles ménagères de la Province, elle reprend vie et le nombre d'élèves s'accroît rapidement.

En 1947, la prospérité est telle que les locaux ne répondent plus aux besoins des étudiantes qui affluent de tous les coins de la Province. Une nouvelle construction s'impose; et c'est Val-Marie qui naît en 1950, sur les bords du St-Maurice. Une caractéristique de l'Institut actuel est peut-être l'adoption d'un bébé de deux ou trois mois pendant la durée des stages des finissantes, afin de les mieux initier à leur rôle futur d'épouse et de mère. Expérience fort enrichissante.

Evénements importants depuis 1949 surtout :

1956 : Congrès des Instituts Familiaux

25e anniversaire de la fondation de l'Institut.

1958 : Réception de Son Eminence le Cardinal Léger, lors du Ralliement des Instituts Familiaux au Sanctuaire.

1960 : Réception du Délégué Apostolique, lors du Ralliement et de la célébration du Jubilé d'argent sacerdotal de M. l'abbé P.-H. Carignan, Visiteur-propagandiste.

Depuis 1957, S. M. Paul-Edgar, qui s'est dévouée treize ans à l'Institut, dépense son zèle apostolique à Choluteca, au Honduras où elle a fondé une Ecole de Bonheur. Au mois d'août dernier, elle était nommée Supérieure Régionale des trois missions existantes.

En 1961, l'Institut compte 97 élèves et un personnel de 10 professeurs à plein temps.

## Statistiques

|  |            |
|--|------------|
| <b>Nombre total d'élèves depuis la fondation</b> ..... | <b>718</b> |
| Cours régulier .....                                   | 524        |
| Cours familial <sup>1</sup> .....                      | 182        |
| Cours spécial .....                                    | 12         |

1 Ce cours a été supprimé en 1948

|   |            |
|---|------------|
| <b>Nombre total des diplômées</b> ..... | <b>330</b> |
| Quatrième année .....                   | 148        |
| Troisième année .....                   | 74         |
| Deuxième année .....                    | 108        |

|   |            |
|---|------------|
| <b>Anciennes ayant fondé un foyer</b> ..... | <b>254</b> |
| entrées en religion .....                   | 36         |

|   |           |
|---|-----------|
| <b>Anciennes occupant un emploi</b> ..... | <b>83</b> |
| de portée familiale .....                 | 68        |
| sans intérêt familial .....               | 15        |

### Initiatives parascolaires

- Amicale, depuis 1954
- Equipes familiales, depuis 1952
- Coopérative, depuis 1948
- Club des épargnants 1951
- Journal de l'Institut 1952.



## SAINT-LAMBERT

Date de fondation : 1937

Direction : Religieuses des Saints Noms de Jésus et de Marie

A la suite du congrès d'Enseignement ménager de 1937, Monseigneur Anastase Forget, évêque de St-Jean de Québec, voit, dans le programme et la discipline des Ecoles ménagères, la formule la plus efficace pour restaurer la vie familiale.

Grâce à son zèle et au dévouement de Monsieur l'abbé Albert Tessier, une école ménagère s'implante dans le diocèse de St-Jean, dans la ville de Saint-Lambert, face au fleuve St-Laurent.

La supérieure du couvent, soeur M.-Gonzalve, et la directrice générale de l'Enseignement ménager de la communauté des Soeurs des Saints Noms de Jésus et de Marie, soeur M.-Catherine-de-Cardone, se rendent dans chaque paroisse du diocèse pour faire connaître à Messieurs les Curés l'oeuvre naissante.

Le 15 septembre 1937, l'Ecole ménagère régionale de St-Lambert reçoit 81 élèves régulières et 27 dames et jeunes filles pour des cours spéciaux. Le pensionnat cède quatre pièces au nouvel Institut.

En 1940 - 46 - 47, pour répondre au désir de Son Excellence, l'exposition des travaux manuels des élèves se tient à St-Jean, ville épiscopale. Excellent moyen de faire connaître l'oeuvre !

En 1959, l'Ecole a grandi; elle prend le nom d'Institut Familial de St-Lambert. Le programme a évolué, progressé et s'est stabilisé.

Son dynamisme rayonne au loin. Soeur M. Michel-Archange, ancien professeur, est devenue fondatrice et directrice d'une école normale ménagère à Mazenod, Basutoland.

Mlle Berthe Venne, Soeur Sainte-Flore, des soeurs de la Sagesse, est professeur dans une école ménagère à Haïti.

Mlle Rita Viau, des Oblates de Marie Immaculée, dirige un hôpital à Haïti.

En 1961, l'Institut compte 106 élèves, un personnel de 10 professeurs à plein temps dont 2 laïques et 3 professeurs adjoints.

## Statistiques

|  |            |
|--|------------|
| <b>Nombre total d'élèves depuis la fondation</b> ..... | <b>844</b> |
| Cours régulier .....                                   | 729        |
| Cours familial <sup>1</sup> .....                      | 109        |
| Cours spécial .....                                    | 6          |

1 Ce cours a été supprimé en 1953

|   |            |
|---|------------|
| <b>Nombre total des diplômées</b> ..... | <b>499</b> |
| Quatrième année .....                   | 111        |
| Troisième année .....                   | 198        |
| Deuxième année .....                    | 190        |

|   |            |
|---|------------|
| <b>Anciennes ayant fondé un foyer</b> ..... | <b>164</b> |
| entrées en religion .....                   | 32         |

|   |            |
|---|------------|
| <b>Anciennes occupant des emplois</b> ..... | <b>236</b> |
| De portée familiale .....                   | 166        |
| Sans intérêt familial ou ménager .....      | 70         |

### Initiatives parascolaires

- Amicale, depuis 1943
- Equipes familiales, depuis 1942
- Coopérative, depuis 1945
- Caisse scolaire, depuis 1950
- J.E.C., depuis 1937
- Congrégation Mariale, depuis 1949
- Ciné-club, depuis 1951
- C.J.N., depuis 1950
- Folklore, depuis 1952
- Service Missionnaire organisé, depuis 1960.

## PLESSISVILLE

Fondation : 1937

Direction : Soeurs de la Charité de Québec

En 1935, à l'occasion du centenaire de leur paroisse, les citoyens de Plessisville manifestaient le désir d'avoir en leur localité une Ecole ménagère, où leurs jeunes filles pourraient s'initier à leur rôle futur de femme, d'épouse et de mère, tout en acquérant les connaissances générales du cours d'études complet.

Grâce aux démarches instantes faites par Monseigneur Fernand Dupuis, curé, et à l'appui précieux de Son Eminence le Cardinal Villeneuve, archevêque de Québec, les promoteurs du projet, ayant à leur tête, Monsieur P.-A. Painchaud, président de la Commission scolaire, obtinrent l'érection de cette Ecole qui s'ouvrit en 1937.

Soeur Saint-Médard fut la première directrice et déploya toutes les ressources de son zèle audacieux et plein d'optimisme.

En janvier 1938, des cours du soir furent organisés pour répondre aux instances des dames et jeunes filles de la ville et faire connaître l'esprit et le programme de la nouvelle Ecole. Les religieuses donnaient des leçons pratiques de couture et d'art culinaire à plus de cent cinquante adultes tout en maintenant l'ordre des classes du jour.

En 1939, une annexe fut construite permettant l'installation des locaux réservés à l'enseignement ménager et favorisant l'esprit qui doit présider à la formation des élèves. Vie en équipes pour le travail, les études et les loisirs. La note familiale doit dominer; le sens pratique, la bonne entente, la joie et la débrouillardise.

L'Institut familial compte actuellement 90 élèves et un personnel de 12 professeurs.

## Statistiques

|  |            |
|--|------------|
| <b>Nombre total d'élèves depuis la fondation</b> ..... | <b>815</b> |
| Cours régulier .....                                   | 491        |
| Cours familial <sup>1</sup> .....                      | 297        |
| Cours spécial .....                                    | 27         |

1 Ce cours a été supprimé en 1957

|   |            |
|---|------------|
| <b>Nombre total des diplômées</b> ..... | <b>125</b> |
| Quatrième année .....                   | 45         |
| Troisième année .....                   | 80         |

|   |            |
|---|------------|
| <b>Anciennes ayant fondé un foyer</b> ..... | <b>183</b> |
| entrées en religion .....                   | 37         |

### Initiatives parascolaires

- Equipes familiales, depuis 1946
- Journal de l'Institut, depuis 1952
- J.E.C., depuis 1937
- Congrégations mariales, depuis 1954
- Service missionnaire des Jeunes.





## SAINT-HYACINTHE

Date de fondation : 1937

Direction : SS. de St-Joseph

A la suite du congrès ménager de 1937, l'évêque de Saint-Hyacinthe, Mgr Fabien-Zoël Decelles, entreprit des démarches pour obtenir une école ménagère régionale dans son diocèse. Les autorités du Département de l'Instruction publique répondirent favorablement.

Il existait déjà, depuis 1931, une école ménagère locale dans le pensionnat des Soeurs de Saint-Joseph, communauté fondée par Mgr Louis-Zéphirin Moreau. La communauté reçut mission de la transformer en école ménagère régionale selon les nouvelles directives données depuis 1937, alors que les autorités provinciales rétablirent le poste de Visiteur des établissements ménagers et désignèrent l'abbé Albert Tessier comme titulaire.

La nouvelle école ouvrit ses portes en septembre 1938, avec une inscription de 12 élèves. La directrice, Soeur Saint-Jean-de-Matha, avait fait un stage d'initiation à l'école de Saint-Jacques de Montcalm, sous la conduite de Soeur Jeanne-de-France.

Deux congrès diocésains d'éducation familiale furent tenus à l'école, en juin 1940 et en 1941. Tout le diocèse y participa avec enthousiasme.

L'Institut quitta la Maison-Mère en 1956, pour s'établir dans un bel édifice moderne capable d'accueillir 100 étudiantes. La nouvelle maison fut bénite le 5 mai 1957, par Mgr Arthur Douville, évêque de Saint-Hyacinthe.

L'apostolat familial de l'Institut de Saint-Hyacinthe rayonne au loin. Une ancienne institutrice de l'école, soeur Sainte-Marie-Madeleine, a établi une Ecole de Bonheur au Basutoland. Deux anciennes élèves, les SS. Sainte-Honorine et Saint-Gaston, se dévouent à l'éducation familiale au Brésil.

En 1961, le personnel de l'Institut compte 110 élèves et 15 professeurs à plein temps.

## Statistiques

|  |             |
|--|-------------|
| <b>Nombre total d'élèves depuis la fondation</b> ..... | <b>1194</b> |
| Cours régulier .....                                   | 558         |
| Cours familial <sup>1</sup> .....                      | 319         |
| Cours spécial .....                                    | 317         |
| 1 Ce cours a été supprimé en 1959                      |             |
| <b>Nombre total des diplômées</b> .....                | <b>273</b>  |
| Quatrième année .....                                  | 29          |
| Troisième année .....                                  | 128         |
| Deuxième année .....                                   | 116         |
| <b>Anciennes ayant fondé un foyer</b> .....            | <b>256</b>  |
| <b>Anciennes entrées en religion</b> .....             | <b>57</b>   |
| (dont 35 du cours régulier et 22 du cours familial)    |             |
| <b>Anciennes occupant des emplois</b> .....            | <b>33</b>   |
| De portée familiale .....                              | 21          |
| Sans intérêt familial ou ménager .....                 | 12          |
| <b>Initiatives parascolaires</b>                       |             |
| Amicale, depuis 1945                                   |             |
| Equipes familiales, depuis 1942                        |             |
| Journal de l'Institut, depuis 1945                     |             |
| Cercle de Jeunes Naturalistes, depuis 1948             |             |
| J.E.C.F., depuis 1940.                                 |             |

## AMOS

Date de fondation : 1941

Direction : SS. de L'Assomption de la S.V.

L'histoire de l'Institut familial d'Amos remonte à la création du diocèse d'Amos à l'automne de 1939, alors que les Soeurs de l'Assomption décidèrent de construire un vaste édifice qui devait réunir trois branches de l'enseignement : une Ecole normale, un Pensionnat et une Ecole ménagère régionale.

En septembre 1941, la directrice de l'Ecole ménagère, Soeur Henri-Benjamin, accueillait, dans les pièces destinées à l'Institut familial, seize grandes filles : sept au cours régulier et neuf au cours familial.

Le modeste groupe ne tarda pas à rayonner dans tout l'Abitibi, le Témiscamingue et le nord de l'Ontario. Dès l'automne 1942, l'inscription des élèves avait triplé : de seize, elle était passée à cinquante-deux. Ce nombre devait aller croissant jusqu'en 1949, année-sommet qui groupa à l'Institut familial soixante-seize jeunes filles, nombre qui devait être égalé de nouveau en 1960.

Pendant les premières années de l'Institut, le cours familial fut prospère ; dès la quatrième année de fondation, il réunit trente élèves. Jusqu'en 1953, il comptera environ les 2/5 des élèves ; ce cours sera finalement abandonné en 1959.

Le 12 octobre 1952, une première Amicale réunit les Anciennes qui témoignèrent hautement des bienfaits de la formation reçue au cours de leurs années d'étude à l'Institut familial.

Depuis quelques années, les Visiteurs propagandistes des Instituts familiaux souhaitent pour l'Institut familial d'Amos une construction indépendante de l'Ecole normale et du Pensionnat.

Le rayonnement de notre Institut s'étend jusqu'au lointain Brésil puisque deux professeuses de notre Ecole sont fondatrices d'une oeuvre similaire en éducation à Alcantara ; il s'agit de Soeur Alphonse-Marie et de Soeur Sainte-Marie-des-Neiges.

En 1961, le personnel de l'Institut compte 76 élèves et 11 professeurs à plein temps.



## Statistiques

|  |             |
|--|-------------|
| <b>Nombre total d'élèves depuis la fondation</b> ..... | <b>1161</b> |
| Cours régulier .....                                   | 757         |
| Cours familial <sup>1</sup> .....                      | 379         |
| Cours spécial .....                                    | 25          |
| <sup>1</sup> Ce cours a été supprimé en 1960           |             |
| <b>Nombre total des diplômées</b> .....                | <b>242</b>  |
| Quatrième année .....                                  | 31          |
| Troisième année .....                                  | 84          |
| Deuxième année .....                                   | 127         |
| <b>Anciennes ayant fondé un foyer</b> .....            | <b>184</b>  |
| entrées en religion .....                              | 23          |
| <b>Anciennes occupant des emplois</b>                  |             |
| De portée familiale .....                              | 7           |
| Sans intérêt familial ou ménager .....                 | 57          |
| <b>Initiatives parascolaires</b>                       |             |
| Amicale, depuis 1952                                   |             |
| Equipes familiales, depuis 1942                        |             |
| Club des épargnants, depuis 1948                       |             |
| Jeanne d'Arc, depuis 1951                              |             |
| Union de la Sainte-Vierge, depuis 1941                 |             |
| Ciné-Club, depuis 1957                                 |             |
| J.E.C., depuis 1942.                                   |             |

# QUÉBEC

555, Chemin Ste-Foy

Fondation : 1942

Direction : SS. de St-Joseph de St-Valier

Par arrêté ministériel, en date du 29 mai 1942, le Lieutenant-Gouverneur en conseil donnait son approbation à la recommandation faite par le Comité catholique du Conseil de l'Instruction publique, relativement à l'établissement d'une Ecole ménagère régionale au Couvent du Chemin Ste-Foy, à Québec.

A Révérende Mère Marie-Alix, Supérieure provinciale, et à son Assistante, S. Madeleine-de-Jésus, revient l'honneur d'avoir donné l'essor à cette nouvelle formule d'éducation au sein de notre Congrégation. Admirablement secondées par S. St-Jean-du-Cénacle, à qui fut confiée la direction de l'Ecole, et à ses vaillantes collaboratrices, qui avaient fait auparavant un stage d'entraînement chez les RR. SS. de St-Joseph de St-Hyacinthe, elles étaient en mesure de recevoir, le 7 septembre suivant, leur 25 premières élèves.

Le 24 novembre, première visite officielle de M. l'abbé Albert Tessier, alors Visiteur-propagandiste des Ecoles Ménagères, accompagné de M. Alphonse Désilets, Directeur de l'Enseignement ménager dans la Province.

En 1944, une partie de l'aile en construction sera affectée à l'Ecole; en la fête du Christ-Roi, à la suite du Sacré-Coeur dont M. l'abbé E. Brunet, notre aumônier, fait l'Intronisation, nous prenons possession des douze spacieux locaux qui nous sont alloués. Une quarantaine de pensionnaires peuvent alors être accueillies et nous n'acceptons plus d'élèves-externes.



En 1945, la direction de l'Ecole passe à S. Elisabeth-de-la-Trinité, que deux années d'études spécialisées, à l'Institut de Pédagogie familiale d'Outremont, ont préparée à sa nouvelle mission.

Le 13 septembre 1951, en même temps que les Ecoles Supérieures d'Enseignement ménager changent leur nom en celui des "Instituts Familiaux", la communauté fait l'acquisition d'une magnifique propriété située à 555, Chemin Ste-Foy. Deux jolies maisons, dont l'une tiendra lieu d'Ecole et l'autre, de résidence, créent l'ambiance familiale rêvée. Le 14 octobre 1956, M. l'abbé L. Gariépy, curé de la paroisse, bénit un monument de Notre-Dame-des-Foyers, don de M. le Chanoine E. Brunet.

Pour accommoder un plus grand nombre de jeunes filles, des projets d'agrandissement sont déjà à l'ordre du jour.

## Statistiques

|  |            |
|--|------------|
| <b>Nombre total d'élèves depuis la fondation</b> .....                   | <b>395</b> |
| Au cours régulier .....  | 316        |
| Au cours familial (1942 à 1948) .....                                    | 79         |
| <b>Nombre de diplômées de 4e année</b> .....                             | <b>35</b>  |
| De 1942 à 1952 .....   | 10         |
| De 1952 à 1962 .....   | 25         |
| <b>Nombre de diplômées de 3e année</b> .....                             | <b>114</b> |
| De 1942 à 1952 .....   | 32         |
| De 1952 à 1962 .....   | 82         |
| <b>Nombre d'élèves qui ont quitté avec Certificats de 2e année</b> ..... | <b>36</b>  |
| De 1942 à 1952 .....   | 18         |
| De 1952 à 1962 .....   | 18         |
| <b>Nos activités parascolaires</b>                                       |            |
| Action Catholique, 1943  |            |
| Equipes familiales, 1945   |            |
| Adoration nocturne, 1947   |            |
| Coopérative étudiante, 1948  |            |
| Club des Epargnantes, 1948   |            |
| Journal étudiant "Fleurir", 1950   |            |
| Amicale, 1952  |            |
| Ass. des Enfants de Marie-Imm., 1959                                     |            |
| <b>Nombre d'Anciennes qui ont fondé un foyer</b> .....                   | <b>160</b> |
| <b>Nombre d'Anciennes entrées en religion</b> .....                      | <b>21</b>  |
| Ont obtenu leur brevet d'Infirmières .....                               | 42         |
| Travaillent à titre de Techniciennes en Sc. mé.                          | 18         |
| Ont poursuivi des études universitaires .....                            | 5          |

## SAINT-JÉRÔME

Fondation : 1942

Direction : SS. de Notre-Dame du Bon-Conseil de Montréal

En 1934, Monsieur l'abbé Emile Dubois, curé de la paroisse de Saint-Jérôme, toujours d'un zèle entreprenant, se demande si, au Centre Social du Bon-Conseil de Saint-Jérôme, on ne pourrait pas annexer une Ecole d'Éducation familiale. "Quel bienfait pour toute la région!" disait-il. Il en confère alors avec M. l'abbé Albert Tessier qu'il invite à visiter l'établissement. Après sa visite, M. l'abbé Tessier appuie, auprès du Comité Catholique, le projet de fondation d'une école régulière d'enseignement ménager à Saint-Jérôme. En 1942, l'autorisation d'ouvrir une Ecole Ménagère Régionale est obtenue. La fondatrice, Soeur Marie-Thérèse Legendre, en confia la direction à Soeur Estelle Brûlé.

L'immeuble central étant devenu insuffisant pour répondre à de nouveaux besoins, il fallut acquérir l'immeuble voisin.

Dans l'École, le travail s'effectue dans la charité et la joie. Cependant, le nombre toujours croissant d'élèves exige un établissement plus vaste. L'externat classique de Saint-Jérôme est alors en construction, et des difficultés obligeant les responsables de l'oeuvre à renoncer à leur projet, cette maison nous est offerte.

Il va sans dire que les débuts furent assez difficiles, mais de sympathiques visiteurs vinrent encourager les religieuses; entre autres, M. l'abbé Paul-Henri Carignan, M. le député Blanchard, et d'autres personnes influentes de la ville. Bon nombre de personnes de Saint-Jérôme organisèrent des corvées de charité ou y participèrent et, grâce à ces appuis, les élèves trouvèrent, dès le mois d'octobre 1951, des locaux non seulement fort habitables, mais aussi fort accueillants. Le 8 décembre de la même année, Son Excellence Mgr Emilien Frenette présidait à la bénédiction de l'École.

En novembre 1955, à l'occasion de la création du Chapitre diocésain, Son Excellence Mgr Giovanni Panico vint nous honorer de sa visite.

Nous pouvons dire aussi que l'apostolat familial et social de notre Institut rayonne maintenant au loin. Trois religieuses, Soeur

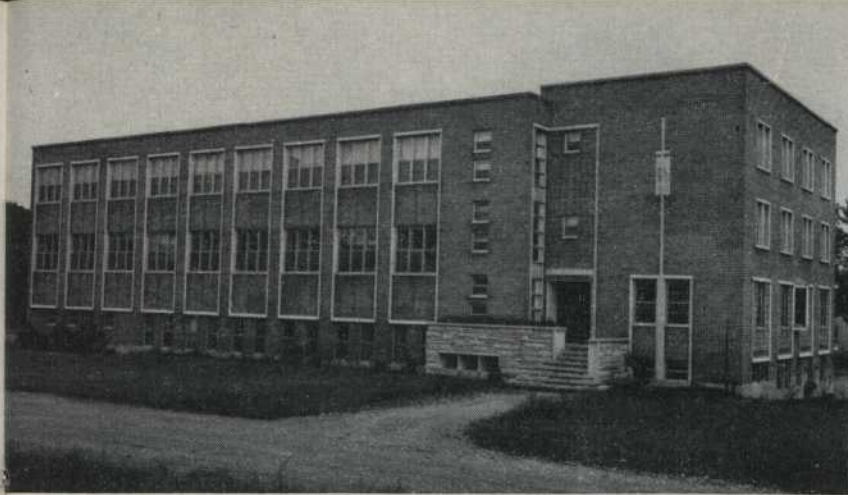

Marie-Thérèse Legendre, Soeur Thérèse Benjamin, Soeur Hénédine Arsenault, professeurs à l'Institut durant plusieurs années, dispensent actuellement l'enseignement au Collège qu'elles ont fondé à Santa Cruz del Norte, dans les Antilles. Une ancienne élève, Clotilde Bertrand, devenue religieuse de notre communauté, partage depuis quelques années la joie du dévouement en ce même pays de mission.

En 1961, l'Institut compte 12 professeurs et 80 élèves.

### Statistiques

|  |            |
|--|------------|
| <b>Nombre total d'élèves depuis la fondation</b> ..... | <b>718</b> |
| Cours régulier .....                                   | 359        |
| Cours familial <sup>1</sup> .....                      | 340        |
| Cours spécial <sup>1</sup> .....                       | 19         |
| 1 Ces deux cours ont été supprimés en 1956             |            |
| <b>Nombre total des diplômées</b> .....                | <b>200</b> |
| Quatrième année .....                                  | 47         |
| Troisième année .....                                  | 62         |
| Deuxième année .....                                   | 91         |
| <b>Anciennes ayant fondé un foyer</b> .....            | <b>116</b> |
| entrées en religion .....                              | 19         |
| <b>Anciennes occupant des emplois</b> .....            | <b>139</b> |
| De portée familiale .....                              | 83         |
| Sans intérêt familial ou ménager .....                 | 56         |
| <b>Initiatives parascolaires</b>                       |            |
| Amicale, depuis 1950                                   |            |
| Équipes familiales, 1952                               |            |
| Coopérative, 1958                                      |            |
| Journal de l'Institut, 1953.                           |            |



## MONTRÉAL

1215 est, Boulevard St-Joseph

Date de fondation : 1936

Direction : Soeurs Notre-Dame du Bon-Conseil de Montréal

Mademoiselle Antoinette Gérin-Lajoie, diplômée de l'École Ménagère de Fribourg, rêvait d'une école ménagère où la jeune fille se préparerait à son rôle d'éducatrice familiale. En 1936, elle offrit aux Soeurs Notre-Dame du Bon-Conseil une aide substantielle en vue de la construction de cette école. Elle en fut la première directrice, avec le concours de Mère Marie Gérin-Lajoie, b.a., et de Mère Jeanne Charbonneau, diplômée de l'École Ménagère Provinciale.

Dès la première année, 14 élèves se sont inscrites. Notre programme comportait, — outre les techniques ménagères et la formation pédagogique indispensable à des éducatrices familiales, — des études générales en sciences appliquées, voire même en sciences sociales. Ces dernières avaient été mises au programme, grâce à la bienveillante collaboration de Mère Ste-Anne Marie, c.n.d., et de Monsieur Montpetit. C'est pourquoi, dès 1938, l'Université de Montréal accepta d'annexer notre École d'Éducation Familiale et

Sociale à la Faculté des Sciences Sociales et de décerner des certificats et diplômes à nos élèves.

Avant l'établissement de cette école, l'Institut s'était toujours préoccupé de faire donner des cours post-scolaires de techniques ménagères et d'éducation familiale et sociale. Encore aujourd'hui, plus d'un millier de personnes profitent de ces cours, chaque année.

En 1939, Monseigneur Albert Tessier vint faire part du projet qu'il mûrissait de grouper les Ecoles Ménagères du Québec et en 1941, le Département de l'Instruction publique a bien voulu accréditer notre Institut Familial pour l'enseignement des arts ménagers dans les écoles primaires, dans les Instituts familiaux et à l'emploi du Service de l'enseignement ménager.

En 1947, l'Institut Familial reçut une dizaine de jeunes polonaises, protégées par Monseigneur Charbonneau, qui répondait ainsi à un désir du Saint Père.

Depuis l'été 1948, sont donnés des cours intensifs de perfectionnement en art culinaire, à la demande du Département de l'Instruction publique, aux religieuses des Instituts familiaux.

En 1955-56, l'Institut a accepté la charge, à la demande du Service de l'Enseignement Ménager, des cours de spécialisation en art culinaire. Dès 1956, ce cours a été reconnu officiellement par le Département de l'Instruction publique.

A l'automne de 1956, la maison-mère et le noviciat ayant été transférés à Ahuntsic, l'immeuble qu'ils occupaient fut mis à la disposition de l'Institut Familial.

L'Institut a formé quelques-unes de nos missionnaires de Cuba. Quatre d'entre elles sont à la direction d'une école où elles ont su faire apprécier les cours d'enseignement ménager.

En 1961, l'Institut compte 145 élèves et un personnel de 17 professeurs.

## Statistiques

|  |             |
|--|-------------|
| <b>Nombre total d'élèves depuis la fondation</b> .....                               | <b>2075</b> |
| Cours régulier .....   | 1576        |
| Cours familial .....   | 379         |
| (Ce cours a été supprimé en 1954)  |             |
| Cours de Spécialisation en Art culinaire .....                                       | 120         |
| Cours post-scolaires. . . plus d'un millier de personnes se présentent chaque année. |             |
| <b>Anciennes ayant fondé un foyer</b> .....  | <b>193</b>  |
| Entrées en religion .....  | 26          |

## SAINTE-MARIE-DE-BEAUCE

Date de fondation : 1945

Direction : Congrégation de Notre-Dame

A Sainte-Marie de Beauce, les religieuses de la Congrégation de Notre-Dame enseignent depuis 1817. Les élèves de la Paroisse et des environs se préparent pour les examens du Bureau Central. Il y a, en outre, une section ménagère, anglaise et commerciale.

Après les fêtes du 2e Centenaire de la Paroisse, soit en septembre 1944, sous l'inspiration de Mgr Joseph-Edouard Filteault, alors curé de Ste-Marie, on songe à jeter les bases du programme d'études en vue de substituer une école ménagère au cours commercial. S. S.-Vincent-de-Sienne, directrice générale de l'Enseignement ménager à la Congrégation de Notre-Dame, demeure la pionnière et l'âme de notre Ecole Ménagère. Le 13 mars 1945, un télégramme suivi d'une lettre de Monsieur le Surintendant annonce que l'Ecole Ménagère de Ste-Marie de Beauce est reconnue officiellement.

En septembre 1945, l'Ecole compte 7 élèves seulement. Et un jour, les portes s'ouvrent à 70 jeunes filles soucieuses de profiter pleinement de la formation féminine et familiale que dispensent avec beaucoup de cœur la directrice de l'époque, S. S.-Jean-Marie-d'Ars et ses dévouées collaboratrices. Devant une augmentation aussi marquante, on décide de bâtir une aile au vieux Couvent. En septembre 1957, grâce à la générosité de la Communauté, il nous est possible d'offrir à notre jeunesse une construction moderne dont l'aménagement répond aux exigences et au programme des Instituts familiaux. Notre Ecole Ménagère, devenue Institut Familial "Notre-Dame-de-Bonheur", continue de vivre sa devise chère: "Paix et Amour", dans une atmosphère d'entrain, d'enthousiasme, de travail.

En 1961, l'Institut compte 70 élèves et 8 professeurs à plein temps.

## Statistiques

|  |            |
|--|------------|
| <b>Nombre total d'élèves depuis la fondation</b> ..... | <b>376</b> |
| Cours régulier .....                                   | 340        |
| Cours familial <sup>1</sup> .....                      | 36         |
| 1 Ce cours a été supprimé en septembre 1955            |            |
| <b>Nombre total des diplômées</b> .....                | <b>283</b> |
| Quatrième année .....                                  | 56         |
| Troisième année .....                                  | 75         |
| Deuxième année .....                                   | 52         |
| <b>Anciennes ayant fondé un foyer</b> .....            | <b>60</b>  |
| entrées en religion .....                              | 29         |
| <b>Anciennes occupant des emplois</b> .....            | <b>51</b>  |
| De portée familiale .....                              | 36         |
| Sans intérêt familial ou ménager .....                 | 15         |
| <b>Initiatives parascolaires</b>                       |            |
| Amicale, depuis 1945                                   |            |
| Equipes familiales, depuis 1945                        |            |
| Caisse scolaire, depuis 1952                           |            |
| Journal de l'Institut, depuis 1956                     |            |
| Cours d'Art Culinaire à Domrémy (dames) 1961.          |            |

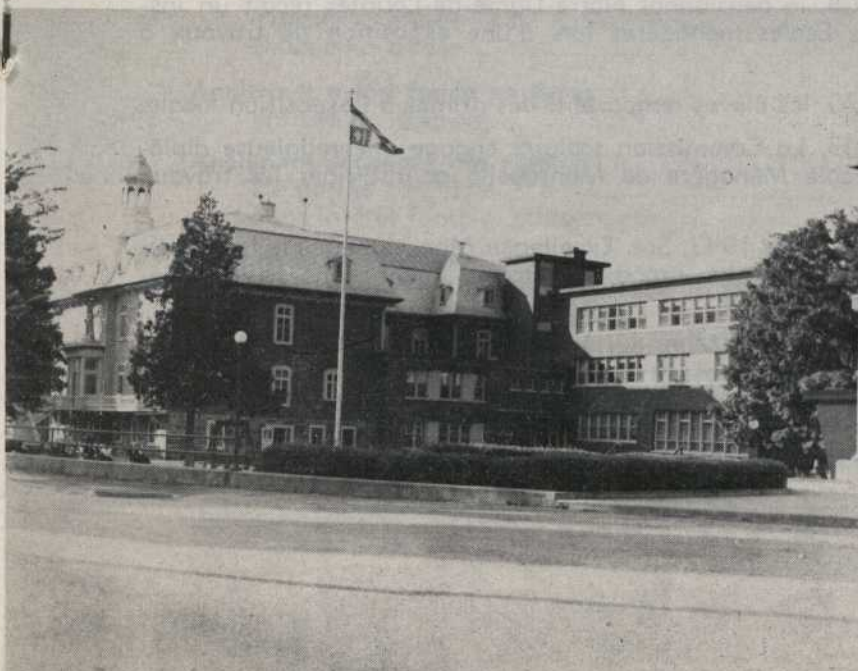

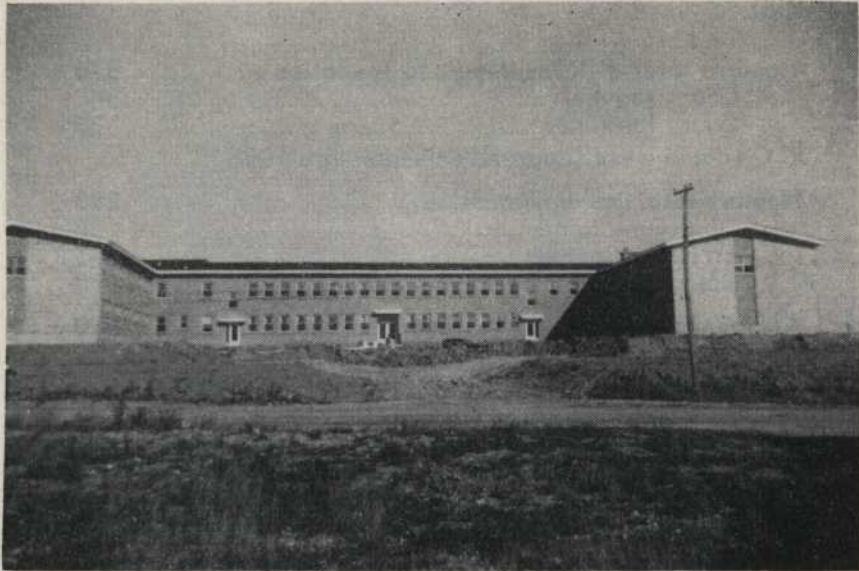

## VILLE-MARIE

Date de fondation : 1944

Direction : Soeurs Grises de la Croix

En 1908, le pensionnat Notre-Dame-de-Lourdes reçoit un inspecteur des Ecoles ménagères lors d'une exposition de travaux à l'aiguille.

En 1920, les élèves remportent des primes à l'exposition locale.

En 1943, La Commission scolaire engage une religieuse diplômée de l'Ecole Ménagère de Montebello pour diriger les travaux manuels.

En septembre 1943, Son Excellence Monseigneur Louis Rhéaume, évêque de Timmins, proposait l'établissement d'une Ecole ménagère régionale.

En mars, 1944, Monsieur Victor Doré, Surintendant de l'Instruction publique, adressait une lettre officielle à la Supérieure de l'institution, Soeur Marie-du-Rédempteur, lui annonçant qu'un Arrêté du Conseil atteste que son Institution est reconnue comme Ecole ménagère régionale.

En septembre 1945, Soeur Louis-Marie et Soeur Sainte-Anastasia rejoignent la fondatrice.

Vu le nombre grandissant des élèves, les Autorités crurent bon de sacrifier, en 1950, le pensionnat au profit de l'Institut familial. Toutefois, on ne pouvait recevoir plus de 45 élèves.

En juin 1958, on décida de n'accepter que les élèves de la section régulière, soit 1<sup>ère</sup>, 2<sup>e</sup>, 3<sup>e</sup> et 4<sup>e</sup> année.

En mars 1959, le feu anéantissait ce que 16 ans de labeur intense avait édifié. En cette même année, l'Institut s'affiliait à l'Université de Montréal.

En septembre 1960, un nouvel édifice, situé au sud de Ville-Marie, recevait les élèves heureuses de posséder leur "chez-soi" désiré depuis si longtemps. Les élèves viennent y parfaire leur esprit familial, si précieux pour leur bonheur futur.

En 1961, l'Institut compte 60 élèves, et un personnel de 5 professeurs à plein temps.

## Statistiques

|  |            |
|--|------------|
| <b>Nombre total d'élèves depuis la fondation</b> ..... | <b>555</b> |
| Cours régulier .....                                   | 285        |
| Cours familial <sup>1</sup> .....                      | 255        |
| Cours spécial .....                                    | 15         |
| 1 Ce cours a été supprimé en juin 1958                 |            |
| <b>Nombre total des diplômées</b> .....                | <b>183</b> |
| Quatrième année .....                                  | 18         |
| Troisième année .....                                  | 49         |
| Deuxième année .....                                   | 116        |
| <b>Anciennes ayant fondé un foyer</b> .....            | <b>300</b> |
| entrées en religion .....                              | 30         |
| <b>Anciennes occupant des emplois</b> .....            | <b>49</b>  |
| De portée familiale .....                              | 14         |
| Sans intérêt familial ou ménager .....                 | 35         |

## Initiatives parascolaires

- Amicale conjointe avec celle de l'École normale, 1945
- Amicale indépendante, 1961
- Équipes familiales, 1947
- Coopérative, 1953

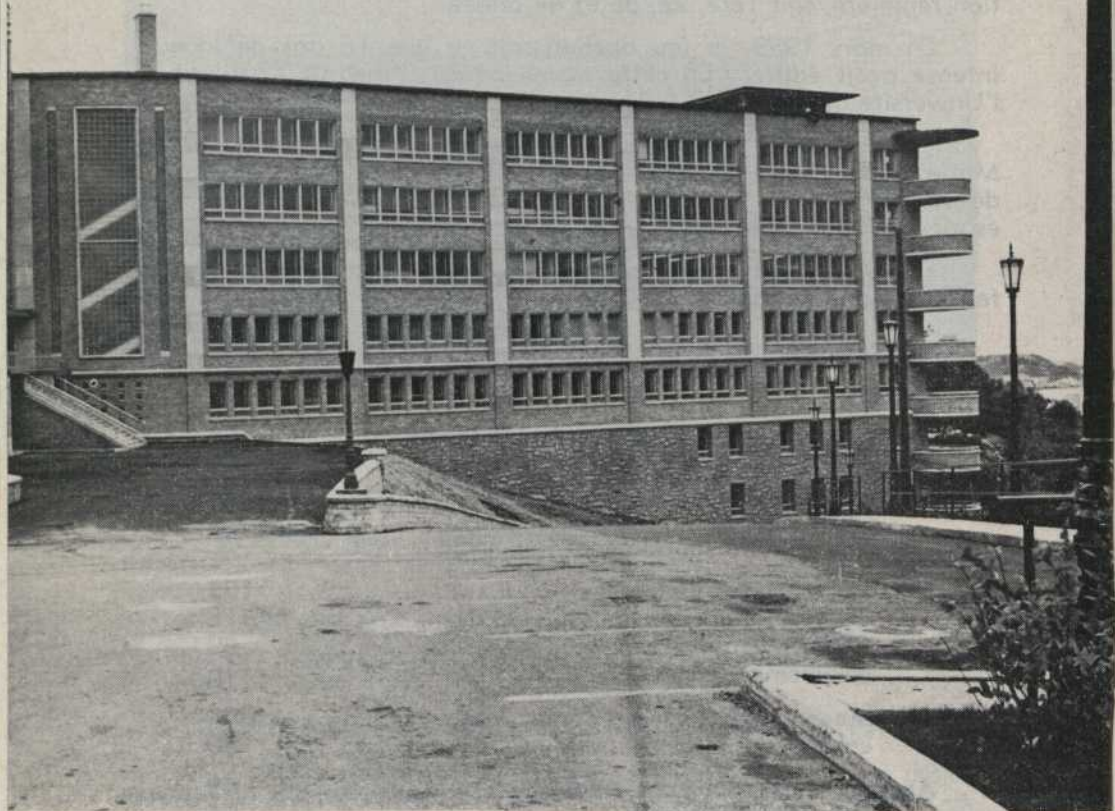

## CHICOUTIMI

Date de fondation : 1945

Direction : Soeurs de Notre-Dame du Bon-Conseil

En 1945, à la demande de Son Excellence Monseigneur Georges Melançon, évêque de Chicoutimi, les Religieuses de Notre-Dame du Bon-Conseil ouvrent une Ecole ménagère régionale. Les seize pre-

mières élèves inscrites en septembre sont dirigées par Soeur Sainte-Thérèse-de-l'Enfant-Jésus et logées dans un réduit enlevé au Scolasticat de la Communauté.

L'Ecole a connu la progression jusqu'en septembre 1950, alors que s'est donné pour la première fois le cours de 4e année.

En 1953, la directrice-fondatrice est remplacée par Soeur Saint-Simon.

En 1956, une majestueuse construction, due au zèle et à l'initiative de Très Révérende Mère Saint-Lucien, supérieure, et à la compétence exceptionnelle de Révérende Mère Saint-Joseph-de-l'Eucharistie, économe générale, peut recevoir 95 pensionnaires. Elle fut bénite par Son Eminence le Cardinal Paul-Emile Léger, archevêque de Montréal, en mai 1957. La première Ecole est remise aux Religieuses du Bon-Conseil tout enrichie de mille souvenirs de celles qui ont dû déménager; elle conserve l'honneur de dicter aux générations futures le véritable esprit familial qui doit animer un groupe d'étudiantes soucieuses de bâtir un bonheur futur.

Une pionnière éducatrice, Soeur Saint-Augustin, a depuis fondé une Ecole d'arts familiaux chez les Indiennes de la côte Nord, puis chez celles de la Pointe-Bleue. Une autre ancienne est missionnaire en Afrique, dans notre Communauté même.

En 1961, l'Institut compte 90 élèves et un personnel de 10 professeurs à plein temps.

## Statistiques

**Nombre total d'élèves depuis la fondation** ..... 435

**Nombre total des diplômées** ..... 173

    Quatrième année ..... 65

    Troisième année ..... 53

    Deuxième année ..... 55

**Anciennes ayant fondé un foyer** ..... 75

    Entrées en religion ..... 24

**Anciennes occupant des emplois** ..... 50

    techniciennes en ens. ménager ..... 28

    gardes-malades ..... 22

### Initiatives parascolaires

Amicale, depuis 1948

Equipes familiales, depuis 1947

Journal de l'Institut, depuis 1945

Congrégation mariale, depuis 1946

Union de la Sainte-Vierge, depuis 1958

Action catholique (J.E.C.), depuis 1945

Cercle de Jeunes naturalistes, depuis 1958

Gardes d'Honneur du Sacré-Coeur, depuis 1945.

## SAINT-CÉSaire

Date de fondation : 1945

Direction : Soeurs de la Présentation-de-Marie,  
Province de Montréal

Le vieux Couvent de Saint-Césaire est érigé depuis 1857, dans cette localité située sur les rives de la rivière Yamaska.

En septembre 1941, une Ecole ménagère s'organise dans cet immeuble. Les locaux sont aménagés pour répondre aux besoins particuliers de cette nouvelle Ecole. Dix pensionnaires et sept externes s'inscrivent et poursuivent vaillamment leur année d'étude.

En 1945, le Département de l'Instruction publique élevait l'Ecole au rang des Ecoles ménagères régionales.

Dès 1947, cinquante élèves — dont six finissantes en troisième année — sont groupées par équipes familiales et se forment ainsi davantage aux vertus qui répandent au foyer la joie et le bonheur.

En l'année 1951-1952, l'Ecole supérieure d'enseignement ménager dispense pour la première fois l'enseignement à des élèves de quatrième année. Quatre obtiennent le Diplôme supérieur d'Education familiale et d'enseignement ménager.

En novembre 1955, a lieu la bénédiction du "Petit foyer" qui recevra maintenant les stagiaires de maîtresse de maison.

Septembre 1958 offre aux étudiantes une salle d'art culinaire moderne avec unités.

Enfin, l'année 1961-1962, inscrit soixante-quinze étudiantes au cours régulier. Neuf professeurs dispensent l'enseignement en s'efforçant de donner aux élèves une formation vraiment familiale, féminine et chrétienne.



## Statistiques

|  |            |
|--|------------|
| <b>Nombre total des élèves depuis la fondation .....</b> | <b>932</b> |
| Cours régulier .....                                     | 475        |
| Cours familial <sup>1</sup> .....                        | 350        |
| Cours spécial <sup>2</sup> .....                         | 7          |
| 1 Supprimé en 1961                                       |            |
| 2 Supprimé en 1951                                       |            |
| <b>Nombre total des diplômées .....</b>                  | <b>198</b> |
| Quatrième année .....                                    | 45         |
| Troisième année .....                                    | 62         |
| Deuxième année .....                                     | 91         |
| <b>Anciennes ayant fondé un foyer .....</b>              | <b>84</b>  |
| entrées en religion .....                                | 15         |
| <b>Anciennes ayant des emplois .....</b>                 | <b>52</b>  |
| De portée familiale .....                                | 18         |
| Sans intérêt familial .....                              | 34         |
| <b>Initiatives parascolaires</b>                         |            |
| Amicale, depuis 1942                                     |            |
| Equipes familiales, depuis 1945                          |            |
| Journal de l'Institut, "Le Noeud", depuis 1949           |            |
| Coopérative, depuis 1952                                 |            |
| Ciné-Club, depuis 1955                                   |            |
| Caisse scolaire, depuis 1958                             |            |
| Comité des pauvres, depuis 1959.                         |            |



## QUÉBEC

580, 8e avenue

Date de fondation : 1945

Direction : Servantes du Saint-Coeur de Marie

En 1945, la Révérende Mère Sainte-Eugénie, supérieure provinciale, constatant la part trop restreinte accordée, par les programmes officiels, à la formation familiale des jeunes filles, obtint du Département de l'Instruction publique l'autorisation d'ouvrir une Ecole ménagère régionale au Couvent de Limoilou.

La nouvelle Ecole, dénommée "La Ruche", ouvrit ses portes au début de septembre 1945 avec une inscription de 36 élèves réparties en deux groupes: dix élèves en cours régulier, première année, et 26 élèves en cours familial. La directrice, Soeur Ste-Isabelle, s'était

préparée durant deux ans à l'Ecole Supérieure de Pédagogie Familiale d'Outremont, sous la direction de Monsieur l'abbé Albert Tessier, Principal et Fondateur de cette merveilleuse "Centrale pédagogique". Depuis, la tradition est établie, et tous les professeurs puisent au même endroit leur formation technique et professionnelle.

La multiplication des locaux, comme leur embellissement, s'est effectuée au rythme des besoins annuels.

L'évolution semble avoir suivi une courbe normale. Le cours familial n'a duré que 5 ans, les inscriptions au cours régulier étant devenues trop nombreuses. Quant à ce dernier, il s'avère de plus en plus stable. Depuis 1954, rares sont les élèves qui ont abandonné le cours d'elles-mêmes. Des groupes entiers ont persévéré jusqu'à leur graduation en 4<sup>ième</sup> année.

Les anciennes élèves rayonnent... même au loin.

L'une d'elles, Soeur Marie-des-Apôtres, s.s.c.m., dirige avec succès une école ménagère dans la capitale du Cameroun, Afrique. Une autre, Soeur Marie-Assumpta, s'est vu confier la direction d'une Ecole moyenne d'Agriculture à Ste-Croix de Lotbinière. L'an dernier (septembre 1960), deux autres anciennes commençaient une intéressante expérience à la Commission Scolaire de Québec: "Un Institut Familial" d'externes. Cet essai semble nous réserver d'intéressantes surprises.

En 1961, l'Institut compte 60 élèves, et un personnel de 6 professeurs à plein temps.

## Statistiques

|  |            |
|--|------------|
| <b>Nombre total d'élèves depuis la fondation</b> ..... | <b>307</b> |
| Cours régulier .....                                   | 230        |
| Cours familial (1945-50) .....                         | 77         |
| <b>Nombre total des diplômées</b> .....                | <b>154</b> |
| Quatrième année .....                                  | 84         |
| Troisième année .....                                  | 36         |
| Deuxième année .....                                   | 34         |
| <b>Anciennes ayant fondé un foyer</b> .....            | <b>118</b> |
| <b>Anciennes entrées en religion</b> .....             | <b>17</b>  |
| <b>Anciennes occupant des emplois</b>                  |            |
| Comme professeurs .....                                | 28         |
| Comme gardes-malades .....                             | 10         |
| Comme gardes-bébés .....                               | 3          |
| Comme aides-diététiciennes .....                       | 4          |
| Autres emplois sans portée familiale .....             | 8          |
| <b>Initiatives parascolaires</b>                       |            |
| Réunion familiale annuelle, depuis 1950                |            |
| Equipes familiales, depuis 1947                        |            |
| Journal de l'Institut, depuis 1948                     |            |
| J.E.C., depuis 1957                                    |            |
| S.M.J., depuis 1959                                    |            |
| Congrégation Mariale, depuis 1959.                     |            |

## MATANE

Date de fondation : 1945

Direction : SS. du Bon-Pasteur de Québec

Le 27 mars 1945, Son Excellence Monseigneur G. Courchesne, alors évêque de Rimouski, proposait à la Supérieure du Couvent de Matane, S. Ste-Colombe-de-Jésus, l'ouverture d'une Ecole ménagère régionale.

Dès le 24 mai, le Lieutenant-Gouverneur en conseil sanctionnait la décision du Comité de l'Instruction publique dont le pasteur du diocèse était membre.

L'Ecole ménagère débute le 10 septembre de cette même année avec douze jeunes filles avides de formation intégrale.

A feuilleter les Annales, on constate que tout devient "événement" pour la jeune institution: Mgr C.-E. Parent confirme l'oeuvre de son prédécesseur par une paternelle bénédiction. Le passage de l'abbé Robert-E. Llewellyn fait redécouvrir les richesses de notre folklore. L'enthousiasme de Mgr Albert Tessier ranime le feu. Passe Mlle Suzanne-Marie Durand, elle exalte ce qui est humble.

Ces murs, témoins des premiers élans généreux ne peuvent plus abriter les quarante-cinq élèves qui s'annoncent. Une construction plus vaste offre espace, confort, lumière.

Le 29 septembre 1957, Son Excellence Mgr C.-E. Parent, archevêque de Rimouski, bénissait le nouvel édifice de l'Ecole normale et de l'Institut Familial.

Les jeunes matanaises trouvent dans cette ECOLE DE BONHEUR la discipline et la formation intellectuelle nécessaires pour être fidèles à leur mission familiale et chrétienne.

En 1961, le personnel de l'Institut compte 40 élèves et 7 professeurs à plein temps.

## Statistiques

|  |            |
|--|------------|
| <b>Nombre total d'élèves depuis la fondation</b> ..... | <b>330</b> |
| Cours régulier .....                                   | 224        |
| Cours familial <sup>1</sup> .....                      | 102        |
| Cours spécial .....                                    | 4          |
| <sup>1</sup> Ce cours a été supprimé en 1956           |            |
| <b>Nombre total des diplômées</b> .....                | <b>176</b> |
| Quatrième année .....                                  | 10         |
| Troisième année .....                                  | 15         |
| Deuxième année .....                                   | 151        |
| <b>Anciennes élèves ayant fondé un foyer</b> .....     | <b>155</b> |
| <b>Anciennes élèves entrées en religien</b> .....      | <b>9</b>   |
| (7 du cours régulier et 2 cours familial)              |            |
| <b>Anciennes élèves occupant des emplois</b>           |            |
| de portée familiale .....                              | 6          |
| sans intérêt familial .....                            | 1          |
| mariées .....  | 2          |
| <b>Initiatives parascolaires</b>                       |            |
| Equipes familiales, depuis 1945                        |            |
| Club des Epargnantes, depuis 1951                      |            |
| Club 4-H, depuis 1959.                                 |            |

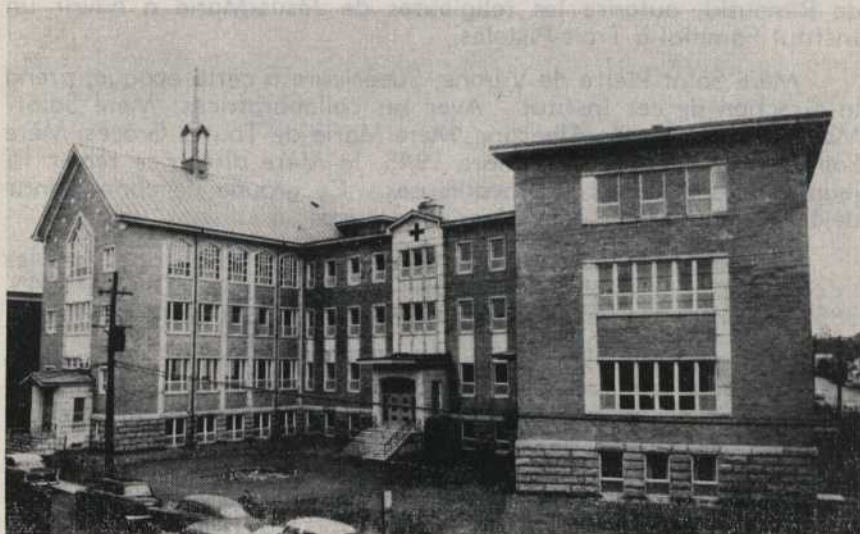



## TROIS-PISTOLES

Date de fondation : 1945

Direction : Religieuses de Jésus-Marie

C'est en 1945 que Sa Grandeur Monseigneur Courchesne, évêque de Rimouski, autorise les religieuses de Jésus-Marie à ouvrir un Institut Familial à Trois-Pistoles.

Mère Saint-Pierre de Vérone, Supérieure à cette époque, prend la direction de cet Institut. Avec ses collaboratrices: Mère Saint-Maurice, Mère Sainte Albertine, Mère Marie-de-Toutes-Grâces, Mère Saint-Bernard. Le 6 septembre 1945, la Mère directrice reçoit 15 jeunes filles ardentes et travailleuses. Ce groupe de choix donne déjà des consolations aux Mères fondatrices.

La Vierge du sourire a béni le zèle de ces éducatrices, car les inscriptions se font plus nombreuses chaque année. Depuis 1945, 385 étudiantes ont bénéficié des cours donnés dans cette institution.

En septembre 1960, s'ouvre à Shippegan (N.-B.) un collège classique pour jeunes filles. Ce collège est affilié à l'Université de Bathurst. L'enseignement des arts ménagers est au programme. Mère Sainte-Marie, porteuse d'un baccalauréat en pédagogie familiale, est toute désignée pour l'inauguration de ces cours en terre acadienne. Elle déploie actuellement son zèle au collège de Shippegan.

C'est ainsi que les Ecoles de Bonheur coopèrent à cette oeuvre des oeuvres qu'est l'avancement du Royaume du Christ sur la terre par la formation de la future Mère chrétienne dont le rôle atteint les destinées du monde.

## Statistiques

|   |            |
|---|------------|
| <b>Nombre total d'élèves depuis la fondation .....</b>      | <b>385</b> |
| Nombre d'élèves en 1961 .....                               | 45         |
| Anciennes élèves mariées .....                              | 85         |
| Anciennes élèves religieuses .....                          | 20         |
| Anciennes élèves employées employées<br>techniciennes ..... | 11         |

## Initiatives parascolaires

- Equipes familiales, 1950
- Cercle des Jeunes Naturalistes, 1955
- Ecole des jeunes, 1956
- Congrégation Mariale, 1957
- Forum mixtes, 1960.

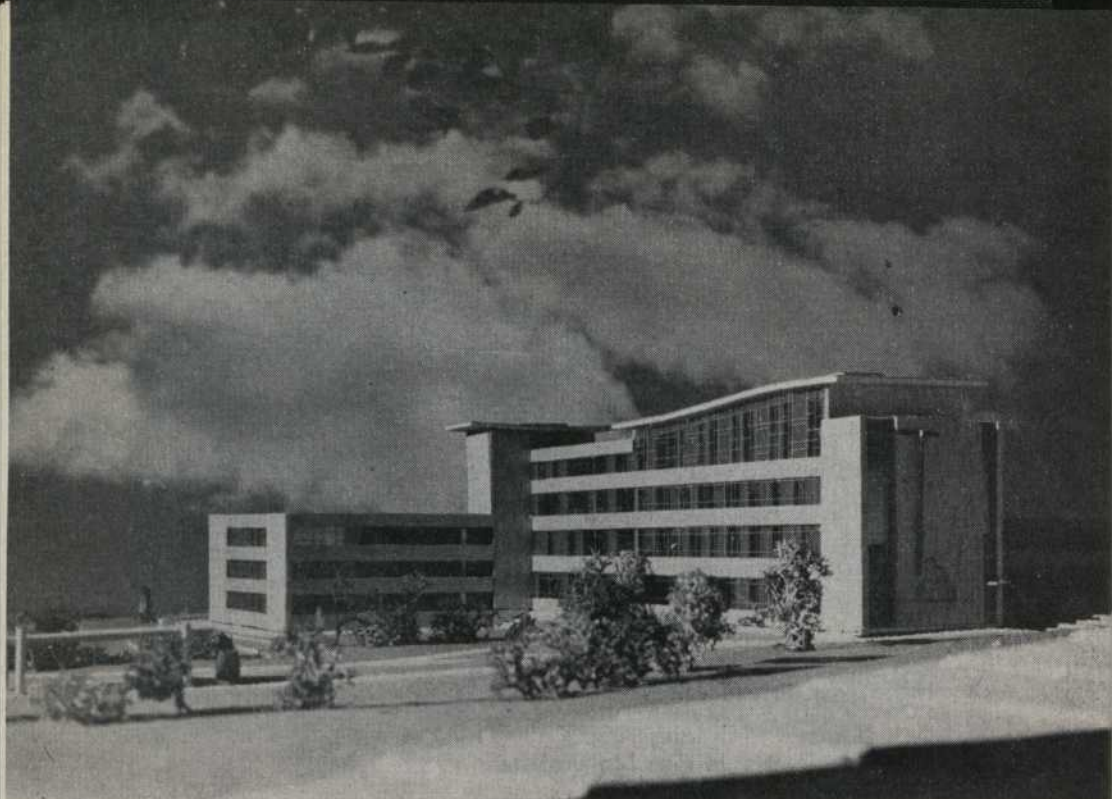

## STE-ANNE DES MONTS

Date de fondation : 1948

Direction : Soeurs de St-Paul-de-Chartres

Les premiers essais d'enseignement ménager débutèrent à Saint-Joachim des Tourelles en 1935. En 1944, l'école ménagère moyenne fut ouverte dans l'École Saint Paul avec 14 élèves à la section régulière et 4 à la section familiale.

C'est en 1948, que l'École ménagère régionale fut reconnue lorsque Mère Angèle de Saint-Pierre était supérieure. Soeur Thérèse-Marie, après une sérieuse préparation à l'Institut de Pédagogie familiale, inaugura le cours régulier. Elle fut remplacée en 1951 par Soeur Marie-André. C'est alors que les premières spécialistes en enseignement ménager commencèrent leur travail dans différentes paroisses: Marsoui, Sept-Iles, Ste-Anne-des-Monts, Chandler, etc.

En 1954, un agrandissement permit de donner à l'Institut familial des locaux mieux organisés et de recevoir 7 élèves en 13ième année.

En 1961, débutèrent les travaux de construction d'un nouvel Institut familial entièrement indépendant, ce qui permettra de don-

der un enseignement encore plus perfectionné et permettra la création d'un climat plus familial.

Une ancienne élève de l'Institut, Soeur Michel, missionnaire à Madagascar, dirige actuellement une Ecole Ménagère adaptée aux besoins locaux.

## Statistiques

|   |            |
|---|------------|
| <b>Nombre total des élèves</b> .....      | <b>262</b> |
| Elèves du cours régulier .....            | 154        |
| Elèves du cours familial .....            | 108        |
| <b>Anciennes élèves mariées</b> .....     | <b>58</b>  |
| <b>Anciennes élèves en religion</b> ..... | <b>12</b>  |
| <b>Anciennes occupant un emploi</b>       |            |
| de portée familiale .....                 | 28         |
| sans intérêt familial ou ménager .....    | 27         |

## CHICOUTIMI

Date de fondation : 1948

Direction : Petites Franciscaines de Marie

En 1941, les Autorités de l'Orphelinat de l'Immaculée, organisent, avec la permission du Département de l'Instruction Publique, l'Ecole Ménagère Moyenne à laquelle une section dite "familiale" est annexée dans le but de préparer les orphelines à remplir leur rôle de futures maîtresses de maison.

Pour répondre à de nouveaux besoins, successivement, on ajoute la 10<sup>e</sup> puis la 11<sup>e</sup> année ce qui détermine la nouvelle appellation: Ecole Ménagère spéciale.

En juin 1948, sur demande expresse de Son Excellence Monseigneur Georges Melançon, évêque de Chicoutimi, le Comité Catholique octroie avec bienveillance la reconnaissance officielle de l'Institut familial, permettant ainsi à la jeunesse orpheline de poursuivre ses études jusqu'à l'obtention du diplôme de Compétence Domestique, 13<sup>e</sup> année inclusivement.



L'Institut compte alors 8 élèves au cours régulier et 12 à la section familiale sous la direction de Soeur Marie-Fabien.

Dès 1952, il faut songer à séparer complètement l'Ecole Moyenne de l'Institut afin de donner plus d'extension à celui-ci et d'y intégrer toutes les activités propres à son épanouissement et à la formation personnelle des élèves.

Ce fut alors une période de recrudescence et de pleine vitalité. Tout en maintenant l'oeuvre si chère des orphelines, l'Institut reçoit d'autres jeunes filles désireuses de servir le même idéal dans les mêmes conditions matérielles et spirituelles.

Après cette évolution normale, l'Institut ambitionne maintenant d'enfoncer plus profondément ses racines afin de déployer ses activités apostoliques dans les cadres élargis d'un foyer au vaste rayonnement.

En 1961, l'Institut compte 63 élèves, et un personnel de 7 professeurs à plein temps.

## Statistiques

|  |            |
|--|------------|
| <b>Nombre total d'élèves depuis la fondation</b> ..... | <b>345</b> |
| Cours régulier .....                                   | 323        |
| Cours familial <sup>1</sup> .....                      | 22         |
| 1 Ce cours a été supprimé en 1951                      |            |
| <b>Nombre total des diplômées</b> .....                | <b>132</b> |
| Quatrième année .....                                  | 62         |
| Troisième année .....                                  | 27         |
| Deuxième année .....                                   | 43         |
| <b>Anciennes élèves ayant fondé un foyer</b> .....     | <b>70</b>  |
| <b>Anciennes élèves entrées en religion</b> .....      | <b>25</b>  |
| <b>Anciennes occupant des emplois</b> .....            | <b>32</b>  |
| De portée familiale .....                              | 22         |
| Sans intérêt familial ou ménager .....                 | 10         |
| <b>Initiatives parascolaires</b>                       |            |
| Amicale, depuis 1956                                   |            |
| Equipes familiales, depuis 1951                        |            |
| Caisse scolaire, depuis 1956                           |            |
| Ciné-Club, depuis 1957                                 |            |
| Action Catholique, J.E.C., depuis 1952                 |            |
| Légion de Marie, depuis 1959.                          |            |



## SAINT-AIMÉ DE RICHELIEU

**Date de fondation :** 1949

**Direction :** S. S. de la Présentation de Marie.

En septembre 1942, à Saint-Aimé, le Cours Lettres-Sciences fait place à un Cours d'Enseignement Ménager, le Pensionnat devient Ecole Moyenne Familiale.

Fondatrice: Soeur Marie-de-Béthanie.

Les 8e, 9e et 10e année (Ecole Moyenne) comptent à ce moment 22 élèves. C'était le lointain début de l'Institut Familial.

En 1949, le Département autorise l'Ecole Moyenne à devenir ce qu'on appelait à ce moment: Ecole Supérieure d'Enseignement Ménager. On comptait alors 15 élèves internes et 8 externes.

Le 19 janvier 1951, lors d'une réunion à Montréal, Monseigneur Albert Tessier annonça aux Directrices que les Ecoles Supérieures d'Enseignement Ménager s'appelleraient dorénavant: Instituts Familiaux. Saint-Aimé, devenait la 36e des institutions du genre déjà existantes dans la province de Québec.

En 1955-56, une annexe, ajoutée à la maison devenue insuffisante, permet au personnel de l'Institut Familial de poursuivre sa

marche ascendante, dans un local plus vaste et plus approprié à ses besoins.

En 1960-61, l'Institut compte 67 élèves et un personnel de 7 professeurs à plein temps.

**Evénements principaux :**

Centenaire de l'Institution célébré par l'Institut Familial, Juillet 1955.

Bénédiction de la nouvelle Ecole, 25 novembre 1957.

**Statistiques**

|  |            |
|--|------------|
| <b>Nombre total d'élèves depuis la fondation</b> ..... | <b>435</b> |
| Cours régulier .....                                   | 195        |
| Cours familial <sup>1</sup> .....                      | 234        |
| Cours spécial .....                                    | 6          |
| 1 Ce cours a été supprimé en 1960                      |            |
| <b>Nombre total des diplômées</b> .....                | <b>120</b> |
| Quatrième année .....                                  | 19         |
| Troisième année .....                                  | 26         |
| Deuxième année .....                                   | 75         |
| <b>Anciennes ayant fondé un foyer</b> .....            | <b>60</b>  |
| entrées en religion .....                              | 19         |
| <b>Anciennes occupant des emplois</b>                  |            |
| Techniciennes .....                                    | 19         |
| <b>Initiatives parascolaires</b>                       |            |
| Action Catholique                                      |            |
| Union de la Très Sainte-Vierge, depuis 1959            |            |
| Equipes familiales, depuis 1950                        |            |
| Service Missionnaire des Jeunes, depuis 1959           |            |
| Club du Bon Parler, depuis 1958.                       |            |

# QUÉBEC

1140, rue Berthelot

Date de fondation : 1950

Direction : Soeurs Servantes du Coeur Immaculé de Marie,  
dites Soeurs du Bon-Pasteur de Québec

Le premier juillet 1950, Monsieur Omer-Jules Desaulniers, surintendant de l'Instruction publique, avisait la Révérende Mère Marie-de-Ste-Blandine, supérieure générale du Bon-Pasteur de Québec, que, par un arrêté ministériel, en date du 28 juin 1950, il avait plu au Lieutenant-Gouverneur en Conseil d'élever, au rang d'Ecole Supérieure d'Enseignement ménager, l'Ecole ménagère moyenne du Patronage Ste-Geneviève.

C'était la réponse à une demande adressée au Comité catholique, en avril 1950, par le Conseil général du Bon-Pasteur de Québec, en vue de procurer à nos élèves les avantages d'une éducation ména-

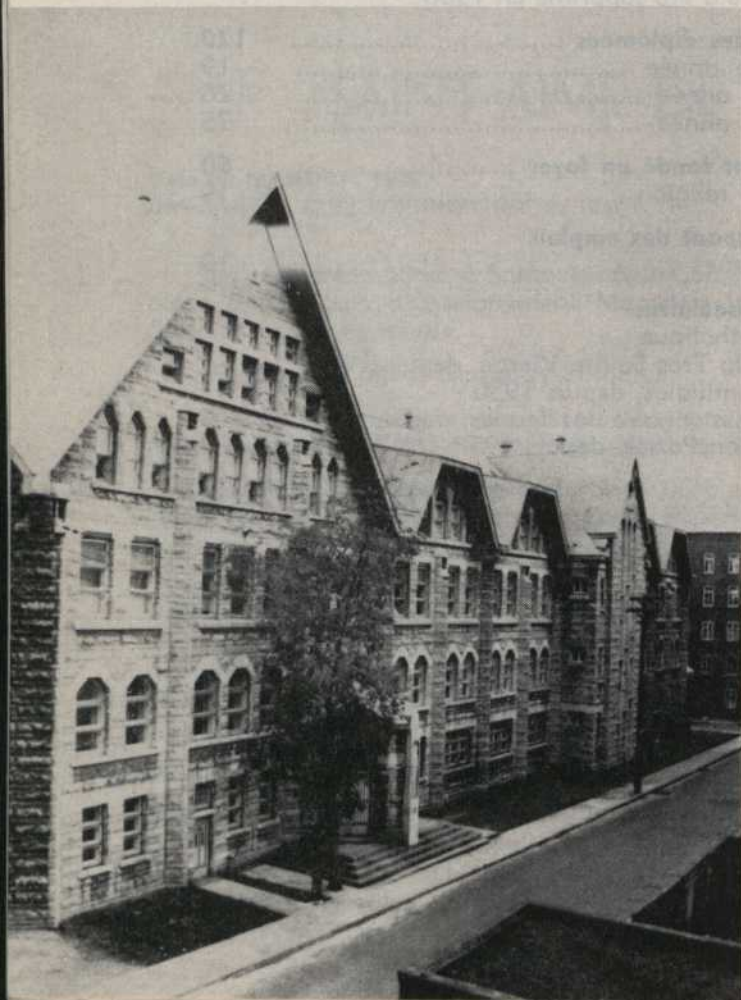

gère plus poussée et d'une préparation plus directe aux vertus et aux tâches familiales.

Le 11 octobre 1950, fête de Mère Aimable, marque l'inauguration officielle de notre Ecole Supérieure, qui deviendra en 1951, par une décision du Comité catholique, Institut Familial. Monseigneur Albert Tessier, P.D., Visiteur en chef des Ecoles ménagères, célèbre la messe en notre chapelle, et Monsieur l'abbé Paul-Henri Carignan, Visiteur-Propagandiste, donne le sermon de circonstance.

Dès la première année, 67 élèves sont inscrites, dont 30 au cours régulier et 37 au cours familial.

En 1951, les Autorités majeures de la Communauté organisent, avec l'approbation du Département de l'Instruction publique, des cours de perfectionnement pour les religieuses de notre Congrégation. Ces cours se répètent pendant les vacances de 1952, 1954 et 1955.

Dans un climat d'entrain et d'enthousiasme, notre Institut Familial tente de réaliser l'oeuvre bienfaisante de restauration familiale et sociale que la Providence lui destine.

En 1961, l'Institut compte 43 élèves, et un personnel de 8 professeurs.

## Statistiques

|   |            |
|---|------------|
| <b>Nombre total d'élèves depuis la fondation</b> .....              | <b>569</b> |
| Cours régulier .....  | 346        |
| Cours familial <sup>1</sup> .....                                   | 223        |
| 1 Ce cours est passé à l'Ecole Moyenne familiale en septembre 1960. |            |
| <b>Nombre total des diplômées</b> .....                             | <b>100</b> |
| Quatrième année .....   | 2          |
| Troisième année .....   | 26         |
| Deuxième année .....  | 72         |
| <b>Anciennes ayant fondé un foyer</b> .....                         | <b>84</b>  |
| entrées en religion .....   | 5          |
| <b>Anciennes occupant des emplois</b> .....                         | <b>53</b>  |
| De portée familiale .....   | 24         |
| Sans intérêt familial ou ménager .....                              | 29         |
| <b>Initiatives parascolaires</b>                                    |            |
| Amicale, depuis 1951  |            |
| Equipes familiales, dès la première année                           |            |
| Journal de l'Institut, depuis 1959                                  |            |
| Caisse scolaire, depuis 1959.                                       |            |

## CHOMEDEY

**Date de fondation :** 1950

**Direction :** Soeurs de Sainte-Croix

Les autorités de la Commission Scolaire de l'Abord-à-Plouffe alertées par le départ massif des fillettes après la 9e année de scolarité, travaillent à l'organisation d'une école supérieure qui s'imposait dans ce milieu.

Le Docteur Edouard Samson, alors président de la Commission scolaire, tient avant tout à une formation à la vie familiale, vu ses répercussions en profondeur et en durée. La formule des Instituts familiaux réalise ses légitimes ambitions. Mais les élèves seront externes. Il faut innover en ce domaine, parce que tous les Instituts sont des pensionnats à cette époque.

Bien modestes, les débuts: 6 élèves en 1ère et 2 en 2e année, reçoivent les doctes leçons de S. M. de S.-Viateur-de-Lyon, c.s.c.,



récemment graduée d'Outremont; bientôt lui est adjointe une religieuse pour la technique, S. M. de S.-Emma-du-Rosaire, c.s.c.

Le 15 janvier 1950, Son Exc. Mgr J. Charbonneau, archevêque de Montréal, bénit l'Institut. Les élèves de plus en plus nombreuses appellent d'autres professeurs à la tâche.

Le plus grand événement de l'histoire de l'Institut est la remise de la décoration du 3e degré du mérite scolaire, accordée à S. M. de S.-Gertrude-de-Nivelles, alors supérieure, en 1957.

En juin 1958, la fondatrice compréhensive et enthousiaste de l'Institut familial s'en va là-haut intercéder pour son oeuvre de prédilection. Une mort prématurée l'enlève à l'affection de ses élèves.

Sa puissance se manifeste bientôt : une superbe construction, depuis septembre 1961, reçoit les élèves dans des locaux pourvus de l'installation la plus moderne de façon à réaliser toujours mieux la formule des ECOLES DE BONHEUR.

En 1961, l'Institut compte 70 élèves et un personnel de 8 professeurs à plein temps.

## Statistiques

|  |            |
|--|------------|
| <b>Nombre total d'élèves depuis la fondation</b> ..... | <b>190</b> |
| <b>Nombre total des diplômées</b> .....                | <b>92</b>  |
| Troisième année .....                                  | 42         |
| Deuxième année .....                                   | 50         |
| <b>Anciennes ayant fondé un foyer</b> .....            | <b>40</b>  |
| entrées en religion .....                              | 4          |
| <b>Anciennes occupant des emplois</b> .....            | <b>31</b>  |
| De portée familiale .....                              | 20         |
| Sans intérêt familial ou ménager .....                 | 11         |
| <b>Initiatives parascolaires</b>                       |            |
| Equipes familiales, 1950                               |            |
| Caisse scolaire, 1959                                  |            |
| Action catholique, 1950                                |            |
| Ciné-Club, 1959  |            |
| Union mariale, 1959                                    |            |
| Cercle missionnaire, 1950                              |            |



## SHAWINIGAN

Date de fondation : 1951

Direction : Soeurs Grises de la Croix

Au cours de l'année 1951, la Commission des Ecoles catholiques de Shawinigan organise la centralisation des cours secondaires féminins et désire doter la ville d'un Institut familial externat.

La demande officielle, plaidée par M. Gédéon Désaulniers, Président en charge, reçoit du Surintendant de l'Instruction publique une réponse favorable. Le Département autorise l'ouverture des classes pour les trois premières années du cours des Instituts familiaux.

Dès septembre de la même année, les Soeurs Grises de la Croix, déjà responsables de l'Ecole moyenne familiale, dirigent le nouvel Institut logé dans les locaux de l'Académie St-Bernard. La Directrice, Soeur Sainte-Anastasia, enregistre 34 élèves.

La rétribution du personnel enseignant, les frais d'équipement et de fonctionnement, sont totalement absorbés par la Commission scolaire.

Depuis dix ans, l'Ecole poursuit sa mission avec beaucoup d'enthousiasme et de ténacité, malgré certains désavantages inhérents à la condition d'externat. Par contre, des avantages nombreux militent en faveur d'une telle audace.

En 1961, l'Institut compte 95 élèves et 11 professeurs à plein temps.

## Statistiques

|   |            |
|---|------------|
| <b>Nombre total d'élèves depuis la fondation</b> .....          | <b>341</b> |
| <b>Nombre total des diplômées</b> .....                         | <b>212</b> |
| Troisième année .....   | 113        |
| Deuxième année .....  | 99         |
| <b>Anciennes ayant fondé un foyer</b> .....                     | <b>39</b>  |
| <b>Anciennes entrées en religion</b> .....                      | <b>16</b>  |
| <b>Anciennes occupant des emplois de portée familiale</b> ..... | <b>19</b>  |
| <b>Initiatives parascolaires</b>                                |            |
| Coopérative, depuis 1952  |            |
| Caisse scolaire, 1951   |            |
| Journal If-39, 1952 à 1960                                      |            |
| Ligue missionnaire, 1952.                                       |            |

# QUÉBEC

**2047, Chemin Saint-Louis**

Date de fondation : 1951

Direction : Religieuses de Jésus-Marie

Depuis quelques années déjà, les Religieuses de Jésus-Marie de Sillery songeaient à l'établissement d'un Institut familial à proximité de leur Collège. Pour réaliser un tel projet, maintes difficultés sont à prévoir, mais rien ne fera reculer devant l'urgence d'une oeuvre qui complétera au mieux le système d'éducation déjà existant à Sillery.

On débute humblement dans une modeste villa construite vers 1845 par l'honorable George Pemberton, ancien conseiller législatif, qui la céda plus tard au notaire Errol Boyd Lindsay, lequel, enfin, la vendit, avec tout son domaine 'Sous les bois', à la Congrégation de Jésus-Marie en 1869. Cette petite maison sise tout près du Couvent de Sillery que l'on construisit la même année demeura pendant très longtemps l'habitation de Messieurs les Aumôniers.

Quand, en 1951, le Département de l'Instruction publique autorisa l'ouverture d'un Institut familial, on installa les classes dans



cette étroite demeure, mais les vingt-cinq élèves et leurs maîtresses devaient, pour le pain et le gîte, recourir au Couvent, et cela durant deux années. La vieille maison centenaire se sentit tout-à-coup un regain de vie, et comme la vie c'est le mouvement, deux ailes lui poussèrent, ce qui permit l'installation de jolies chambrettes et des salles requises pour les diverses activités à y exercer.

Aux premières heures de son existence, l'Institut familial eut pour Directrice courageuse et dévouée, Mère Sainte-Blanche-de-Castille; on lui adjoignit comme maîtresses régulières, Mère Marie-Léopold, Mère Sainte-Hénédine et Mère Marie-Céline. En plus, quelques religieuses du Couvent y venaient donner certains cours et des leçons particulières.

Le grand problème d'aujourd'hui est encore l'exiguïté du local; ne pouvant abriter que trente-deux internes, l'Institut familial de Sillery se voit dans l'obligation de refuser chaque année un trop grand nombre de demandes; il espère voir s'élever, dans un avenir pas trop lointain, un édifice plus spacieux, dans ce même décor enchanteur où se mêlent les bouleaux satinés, les érables rougeoyants, les sombres conifères et les chênes géants, sur cette "Pointe-de-Puiseaux" faisant face au majestueux Saint-Laurent.

En 1961, l'Institut reçoit 35 élèves et 5 professeurs enseignant.

## Statistiques

|  |            |
|--|------------|
| <b>Nombre total d'élèves depuis la fondation</b> ..... | <b>130</b> |
| <b>Anciennes ayant fondé un foyer</b> .....            | <b>22</b>  |
| <b>Anciennes devenues infirmières</b> .....            | <b>23</b>  |
| Empl ois de portée familiale .....                     | <b>5</b>   |

## MONTRÉAL

331, est, rue Sherbrooke

Date de fondation : 1953

Direction : Les Religieuses du Bon-Pasteur d'Angers

Notre Institut Familial ne compte que huit ans d'existence. Connu sous le nom de Pensionnat Saint-Louis-de-Gonzague depuis 1878, la maison, pour répondre aux désirs des Supérieures majeures, prend une nouvelle orientation en 1948. Un Scolasticat école normale et une école ménagère familiale sont organisés. C'est un pré-lude à l'établissement de l'Institut Familial Sainte-Marie-Euphrasie qui, en septembre 1953, ouvre ses portes à 22 élèves inscrites en première et en deuxième année du cours régulier.

A la regrettée Mère Marie de l'Enfant-Jésus revient le mérite d'avoir jeté le fondement de l'oeuvre. En 1954, une autre mission lui est confiée et la révérende Mère Marie Jeanne-de-Jésus lui succède à la tête de la maison. Pendant quatre ans, Soeur Marie de Saint-Jules seconde cette dernière comme Directrice. Leur dévouement et leur compétence valent à l'Institut l'épanouissement actuel.

Plusieurs modifications s'imposaient pour adapter le couvent à sa nouvelle destination. Salles de classe, de couture et de tricot, salle familiale et réfectoire sont rénovés; le grand dortoir est divisé en chambrettes individuelles avec lavabo et armoire. En 1957, a lieu la bénédiction du "Petit Foyer" et de deux laboratoires d'art culinaire. Monsieur l'Abbé P.-H. Carignan est heureux de présider cette fête qui comble ses désirs et ceux de Mademoiselle Monique Bureau.

En 1961, le personnel de l'Institut compte 73 élèves et 8 professeurs à plein temps.

## Statistiques

|  |            |
|--|------------|
| <b>Nombre total d'élèves depuis la fondation</b> .....   | <b>257</b> |
| <b>Nombre total des diplômées</b> .....  | <b>86</b>  |
| Quatrième année .....  | 38         |
| Troisième année .....  | 6          |
| Deuxième année .....   | 42         |
| (Les chiffres pour 3e et 2e années indiquent le nombre de celles qui ont laissé l'Institut après les examens de ces degrés.) |            |
| <b>Anciennes ayant fondé un foyer</b> .....  | <b>15</b>  |
| <b>Anciennes entrées en religion</b> .....   | <b>8</b>   |
| <b>Anciennes de 4e année occupant des emplois</b>  |            |
| De portée familiale .....  | 14         |
| Sans intérêt familial ou ménager .....   | 5          |
| <b>Initiatives parascolaires</b>   |            |
| Action catholique, depuis 1953   |            |
| Equipes familiales, depuis 1953  |            |
| Coopérative, depuis 1955   |            |
| Journal de l'Institut, depuis 1956   |            |
| Amicale, depuis 1957   |            |
| Ciné-Club, depuis 1957   |            |
| Congrégation et Union mariales, depuis 1960  |            |
| Comité des pauvres, depuis 1960  |            |
| Caisse scolaire, depuis 1957.  |            |



## SHERBROOKE

Date de fondation : 1953

Direction : Soeurs de Notre-Dame du Bon-Conseil de Montréal

A huit ans, l'homme n'a pas d'histoire, il n'a que des désirs; c'est tout juste s'il connaît un peu l'histoire de ses parents, c'est-à-dire de la génération qui le précède.

Tel est bien le cas de notre jeune Institut. Quarante-deuxième rejeton d'une vénérable lignée, la "Caisse Paternelle" n'avait pas grand'chose à lui offrir lorsqu'il décida d'unir sa destinée à celle de la Reine des Cantons de l'Est; aussi ses débuts furent-ils des plus modestes. Il faut dire qu'il a vu le jour sous le signe de "Dame Pauvreté" puisque ses premières élèves franchirent le seuil en la fête de saint François d'Assise, soit le 4 octobre 1953. Onze jeunes filles s'inscrivaient alors au cours régulier et quinze autres au cours familial.

L'oeuvre était lancée dans la foi pure mais l'enthousiasme et le courage dominaient de bien haut l'inquiétude... Quel réconfort lorsque, le 17 décembre suivant, Son Excellence Monseigneur Georges Cabana, archevêque de Sherbrooke, daignait nous annoncer lui-même la reconnaissance officielle de notre école comme Institut familial!

La fondatrice de l'Institut de Sherbrooke, Sr Yvette-Marie Aubé, une pionnière de l'Institut Familial et Social de Montréal — maintenant supérieure générale de sa Congrégation — fut aidée dans son entreprise par une vaillante équipe de religieuses et de techniciennes du Département de l'Instruction Publique.

Le 3 novembre 1954, l'Université de Sherbrooke acceptait d'annexer l'Institut à sa Faculté des Arts et de couronner par un diplôme de l'Université la quatrième année d'étude de nos élèves.

En 1955, décision fut prise de n'accepter que des élèves du cours régulier. L'aménagement d'un nouvel étage et l'acquisition d'une maison attenante à la nôtre permirent de recevoir plus de 70 élèves. Elles sont 90 en 1961.

Et depuis sept ans, dans ces mêmes murs, témoins d'ingénieuses améliorations, la vie familiale continue intense, fervente et généreuse.

Là, s'arrête notre brève histoire.. Nous ne sommes pas encore à l'âge où le coeur est riche de souvenirs; pour nous, la vie, c'est l'avenir !

## Statistiques

|  |            |
|--|------------|
| <b>Nombre total d'élèves depuis la fondation</b> ..... | <b>282</b> |
| Cours régulier .....                                   | 247        |
| Cours familial <sup>1</sup> .....                      | 14         |
| Cours spécial .....                                    | 21         |
| 1 Ce cours a été supprimé en 1954                      |            |
| <b>Nombre total des élèves diplômées</b> .....         | <b>116</b> |
| Quatrième année .....                                  | 46         |
| Troisième année .....                                  | 18         |
| Deuxième année .....                                   | 52         |
| <b>Anciennes ayant fondé un foyer</b> .....            | <b>16</b>  |
| entrées en religion .....                              | 5          |
| <b>Anciennes occupant des emplois</b> .....            | <b>60</b>  |
| De portée familiale .....                              | 25         |
| Sans intérêt familial ou ménager .....                 | 35         |
| <b>Initiatives parascolaires</b>                       |            |
| Amicales, depuis 1957                                  |            |
| Equipes familiales, depuis 1959                        |            |
| Congrégation Mariale, depuis 1960                      |            |
| J.E.C.F., depuis 1957                                  |            |
| Cercle d'étude, depuis 1957                            |            |
| Ciné-Club, depuis 1958                                 |            |
| L'Armée Bleue, depuis 1958.                            |            |





## LAC NOIR

Date de fondation : 1954

Direction : Les Soeurs de la Charité de St-Louis

C'est le 8 octobre 1940 que l'Ecole Ménagère du Lac-Noir ouvrait ses portes pour la première fois. Treize élèves inscrites depuis la fin de juin attendaient impatiemment l'ouverture de l'Ecole. Quelques-unes avaient en mains leur certificat de dixième année, d'autres venaient de terminer leur huitième ou leur neuvième année. Cependant, toutes, dans un commun esprit, venaient chercher un complément de formation et de culture pouvant les aider à réaliser plus parfaitement leur futur rôle d'éducatrices. Sur ces treize élèves, deux sont religieuses et s'adonnent à l'éducation de la jeunesse; deux autres sont gardes-malades et occupent des postes importants dans les hôpitaux.

Les débuts furent assez pénibles; bien des choses manquaient et les locaux organisés dans une maison "privée" laissaient large place à l'esprit d'initiative et de débrouillardise. Mère Marie-Juliette, qui occupa le poste de Supérieure Provinciale des Soeurs-de-la-Charité-de-Saint-Louis durant neuf ans, fut une des fondatrices.

Admirablement secondée par Soeur Guy-de-l'Enfant-Jésus, qui fut directrice jusqu'en 1954 et Soeur Louis-Ernest, elle fit si bien que, à l'automne 1953, après maintes démarches auprès des Autorités, Révérende Mère Agnès-Marie obtenait la permission de faire construire une Ecole plus grande, mieux adaptée, pouvant recevoir un plus grand nombre d'élèves.

La nouvelle école annexée au Pensionnat pourrait recevoir quarante-huit élèves pensionnaires. Il n'y avait pas à craindre pour le recrutement; les classes se rempliraient sûrement, car en septembre de la même année, les Directeurs des Ecoles Ménagères autorisaient les religieuses à prendre le programme des Instituts familiaux.

La première année, 1954, 36 élèves se sont inscrites. Plusieurs cependant suivaient le cours familial d'une durée de deux ans. Mais les inscriptions se faisant plus nombreuses, il fallut sacrifier cette section et n'accepter que des élèves munies de leur certificat de neuvième année et qui désiraient suivre le cours d'Institut familial.

Aujourd'hui, après six années d'existence, à titre d'Institut familial, l'Ecole compte 56 élèves, mais elle doit sacrifier chaque année le nombre à l'espace.

De cet Institut, un fleuron est né en terre haïtienne. Révérende Mère Agnès-Marie et Mère Claire-de-Saint-Louis, ex-directrice de l'Institut, se dévouent actuellement auprès de 90 jeunes filles à l'Institut classico-ménager de Martissant, Port-au-Prince, Haïti.

L'avenir s'annonce riche de promesses; c'est tout à la louange et à l'honneur des restaurateurs de l'Education féminine et familiale dans le Québec.

## Statistiques

|   |            |
|---|------------|
| <b>Nombre d'élèves depuis la fondation</b> .....          | <b>700</b> |
| <b>Anciennes entrées en communauté</b> .....              | <b>25</b>  |
| <b>Anciennes infirmières</b> .....                        | <b>10</b>  |
| <b>Anciennes occupant des emplois de portée familiale</b> | <b>15</b>  |



## QUÉBEC

**5350, Boulevard Henri-Bourassa**

**Date de fondation : 1954**

**Direction : SS. de St-François d'Assise**

En 1954, la Révérende Mère Saint-Paul, supérieure provinciale, accepte avec son Conseil la fondation de l'Institut familial, approuvé par le Département de l'Instruction publique, à compter du 1er juin 1954. Mère Ste-Jeanne-de-Chantal est alors Directrice des Etudes. Ces deux femmes supérieures, aux larges horizons, imbues des grandes et nobles entreprises, soutiennent l'oeuvre naissante de leurs sages conseils, de leur solide appui et de leur maternelle compréhension. L'Institut familial leur doit et sa création et sa belle expansion.

Il existait déjà, attenant à la Maison Provinciale, un pensionnat de jeunes filles depuis plusieurs années. C'est ce pensionnat, ainsi qu'une partie des locaux destinés aux religieuses, que la Communauté sacrifie pour l'installation de l'Institut familial.

Le 9 septembre 1954, l'Institut ouvre ses portes pour la 1ère fois: 31 élèves y sont inscrites. Sr St-Camille-de-Lellis en est nommée directrice après avoir étudié pendant trois ans et avoir obtenu son baccalauréat en Pédagogie familiale à Outremont. Le pensionnat garde les plus grandes de ses élèves pour cette dernière année, puisqu'en juin 1955 il ferme définitivement ses portes et cède complètement la place à l'Institut familial.

En 1955 et 1956, Sr Monique-du-Sacré-Coeur et Sr Marie-Edith, à tour de rôle, suivent pendant une année consécutive les cours de perfectionnement en art culinaire chez les Srs du Bon-Conseil.

En septembre 1956, Sr Marie-Eymard, bachelière en Pédagogie familiale vient compléter le nombre de nos professeurs.

En septembre 1957, les élèves, au nombre de 60, remplissent les cadres de l'Institut, à pleine capacité.

En septembre 1959, la directrice de l'Institut familial, Sr St-Camille-de-Lellis, est déléguée par la Communauté pour assister au Congrès du BICE tenu à Lisbonne.

Chaque année, une Amicale groupe les anciennes, heureuses de revenir à leur Ecole de Bonheur.

En octobre 1960, nous avons demandé au Gouvernement une aide pécuniaire nous permettant de construire un nouvel Institut pouvant abriter 100 élèves.

## Statistiques

**Nombre total d'élèves depuis la fondation** ..... 235

**Nombre total des diplômées** ..... 79

Quatrième année ..... 31

Troisième année ..... 12

Deuxième année ..... 36

**Anciennes ayant fondé un foyer** ..... 18

entrées en religion ..... 6

**Anciennes occupant des emplois** ..... 47

De portée familiale ..... 17

Sans intérêt familial ou ménager ..... 30

### Initiatives parascolaires

Amicale, depuis la fondation 1954

Equipes familiales, depuis 1954

Journal de l'Institut, depuis 1956

Coopérative, depuis 1954.



## MONTRÉAL

**9300, Boulevard Saint-Michel**

Date de fondation : 1956

Direction : SS. de la Présentation de Marie

Le 19 septembre 1956, dans ses murs à peine terminés, l'Institut familial "Reine-Marie" accueillait 31 élèves. Bâti et aménagé spécialement en fonction des cours des Instituts familiaux, il présente aux jeunes filles les avantages de locaux spacieux et modernes qui favorisent leur instruction et leur éducation. Depuis 1959, il est affilié à l'Université de Montréal.

Béni le 25 mars 1958 par son Eminence le Cardinal Paul-Emile Léger, l'Institut familial "Reine-Marie" poursuit, dans le labeur et l'enthousiasme, l'idéal chanté au jour de son inauguration officielle, le 24 mai 1958. Ont présidé à son organisation, comme supérieure provinciale, Mère M. Marguerite-de-la-Visitation, et son Assistante, Soeur M. Aimée-de-la-Croix. La direction a été confiée à Soeur M. Mathilde-du-Divin-Coeur.

Quatre sessions consécutives de Pédagogie familiale ont réuni chaque été, au-delà de 100 religieuses-éducatrices représentant les

Instituts familiaux du Québec. A l'occasion de ces journées d'études, notre Maison fut honorée de la présence de remarquables personnalités: Mlle Suzanne-Marie Durand, Mme Marie-Paule Vinay, l'abbé Robert Llewellyn, l'abbé Paul-Aimé Trépanier, le Père Norbert Fournier, c.s.v., etc...

Ont visité également notre "Grand Foyer", M. Gustave Thibon et sa jeune fille Marie-Thérèse; Mlle Alice Damoiseau, secrétaire nationale de l'enseignement rural à Paris; Mlle Odette Hertz, directrice et responsable de l'enseignement Ward en France; M. l'abbé Joseph Houyoux, M. l'abbé Albert Gélén, l'abbé Ambroise Lafortune, le Père Marcel-Marie Desmarais, Félix Leclerc, Michel Cartier, Gilles Pelletier, Guy Mauffette, et nombre de religieuses venues de France, des Etats-Unis, d'Antigonish, N.-E., etc.

Le 9 mai 1958, le réalisateur de l'émission "Sur place", M. Henri Parizeau, faisait connaître au public, par le truchement de la T.V. notre Institut et le programme qui y est suivi.

En 1961, le personnel de l'Institut compte 86 pensionnaires et 10 professeurs à plein temps, et 3 externes.

## Statistiques

|  |            |
|--|------------|
| <b>Nombre total d'élèves depuis la fondation</b> ..... | <b>327</b> |
| Cours régulier .....                                   | 308        |
| Cours familial <sup>1</sup> .....                      | 15         |
| Cours spécial .....                                    | 4          |
| <sup>1</sup> Ce cours a été supprimé en 1957.          |            |
| <b>Nombre total des diplômées</b> .....                | <b>93</b>  |
| Quatrième année .....                                  | 23         |
| Troisième année .....                                  | 24         |
| Deuxième année .....                                   | 46         |
| <b>Anciennes occupant des emplois</b> .....            | <b>22</b>  |
| Professeurs .....                                      | 8          |
| Étudiantes gardes-malades .....                        | 9          |
| Sans intérêt familial ou ménager .....                 | 5          |
| <b>Initiatives parascolaires</b>                       |            |
| Amicale, depuis 1958                                   |            |
| Folklore, depuis 1956                                  |            |
| Ciné-club, depuis 1958.                                |            |

# DRUMMONDVILLE

Date de fondation : 1956

Direction : Les Religieuses de la Présentation-de-Marie

En 1942, le Pensionnat de la rue Moisan ouvrait une Ecole moyenne familiale à 25 élèves de 8e et 9e années. Dès l'année suivante, le Cours pratique, dit "Section familiale", voisine avec les deux années du Cours régulier. Chaque année, le nombre des étudiantes inscrites oscille entre 30 et 50. Soeur M. S. Philibert est responsable de l'oeuvre naissante. De 1948 à 1953, l'Ecole moyenne végète, faute d'espace. Le Cours familial disparaît. Après leur 9e année, la plupart des étudiantes se dirigent vers le Cours commercial ou l'Ecole Normale; quelques-unes seulement songent à continuer leur éducation familiale. La mentalité en faveur du Cours d'Institut familial se fait lentement et les projets d'une construction s'élaborent.

En 1953, une apôtre de l'Institut familial quitte Sutton pour Drummondville. Soeur M. S. Ignace-de-Loyola apporte à sa nouvelle mission toute la confiance de son âme priante et la générosité de son coeur d'éducatrice. Les oeuvres se multiplient à la rue Moisson et font éclater les murs de la maison ancienne.

Le 14 juin 1956, l'autorisation est accordée d'ouvrir un Institut familial à Drummondville, pourvu que les locaux soient convenables et garantissent la prospérité de l'Oeuvre. Le 17 mars 1957 s'ébauchent les fondations de l'imposant immeuble de Drummondville-Ouest. Il est convenu que l'Institut voisinera avec le Collège Marie-de-la-Présentation; une aile centrale abrite les pièces communes: chapelle, auditorium et gymnase.

La charte d'affiliation de l'Institut familial à l'Université de Sherbrooke est datée du 26 avril 1958. L'aménagement dans la maison spacieuse se fait en août 1958; dès le 9 septembre, 68 élèves font leur entrée. C'est la réalisation d'un rêve longtemps caressé. Le 18 octobre 1959, l'immeuble est béni par Mgr Albertus Martin, évêque de Nicolet. Cette fête magnifique réunit une assemblée imposante d'amis de la maison et de parents de nos élèves.

Nous constatons chaque année les progrès de l'Institution qui grandit. La divine Providence protège visiblement l'oeuvre nouvelle.

Les 5 premières finissantes débutent comme professeurs à Drummondville dès septembre 1960.

En 1961, l'Institut familial Sainte-Marie compte 127 élèves et un personnel de 10 professeurs à plein temps.

### Statistiques

|   |            |
|---|------------|
| <b>Nombre d'élèves depuis la fondation</b> .....          | <b>290</b> |
| <b>Total des diplômées</b> (avec celles de 1960-61) ..... | <b>52</b>  |
| Quatrième année .....                                     | 11         |
| Troisième année .....                                     | 6          |
| Deuxième année .....                                      | 35         |

### Initiatives parascolaires

- Action catholique, dès 1956
- Équipes familiales, depuis 1958
- Union de Marie, depuis 1958
- Cercle des Jeunes Naturalistes, depuis 1958
- Folklore, depuis 1959.



# INSTITUT DES SOURDES-MUETTES

Date de fondation : 1958

Direction : Soeurs de Charité de la Providence

En 1941, les autorités de l'Institut des Sourdes-Muettes songent à ajouter un échelon de plus à l'enseignement spécial dispensé aux jeunes filles handicapées de l'ouïe. La nécessité, pour ces élèves, d'une préparation toujours plus adéquate à la vie fait jeter le dévolu sur les Ecoles moyennes familiales.

Monsieur l'abbé Théobald Paquette, aumônier de la maison, et la Maîtresse générale des Etudes, Soeur Thérèse-Marguerite, encouragés par le bienveillant intérêt de Monsieur l'abbé Albert Tessier, propagandiste de l'enseignement ménager, mènent le projet vers une prompte réalisation.

L'essai est fructueux. Dès le début, onze élèves s'inscrivent, chiffre imposant pour une école où le recrutement ne peut être que local. Pendant près de quinze ans, la fondatrice et directrice, Soeur Ange-de-Gethsémani, guide l'évolution de ce cours vers de nouvelles réussites, toutes orientées dans le sens des besoins particuliers à la jeune fille sourde.

Le nombre des élèves s'accroît, les possibilités d'adaptations nouvelles se font jour, si bien que, en 1958, il paraît opportun de gravir encore un échelon, c'est-à-dire d'envisager l'établissement d'un Institut Familial spécial. Ce projet ne tarde pas non plus à prendre corps. Dès le 1er juillet 1959, le Département de l'Instruction publique donne son autorisation, et, le 3 décembre, un programme spécial est approuvé pour les trois premières années du cours.

En 1961, le personnel de l'Institut compte 29 élèves et 5 professeurs.

## Statistiques

|   |            |
|---|------------|
| <b>Nombre total d'élèves depuis la fondation .....</b>  | <b>215</b> |
| Cours régulier .....  | 110        |
| Cours familial .....  | 105        |
| <b>Anciennes élèves qui ont fondé un foyer .....</b>  | <b>64</b>  |
| <b>Anciennes élèves qui sont entrées en religion dans<br/>la communauté des Petites Soeurs de Notre-<br/>Dame des Sept Douleurs (religieuses sourdes)</b> | <b>18</b>  |



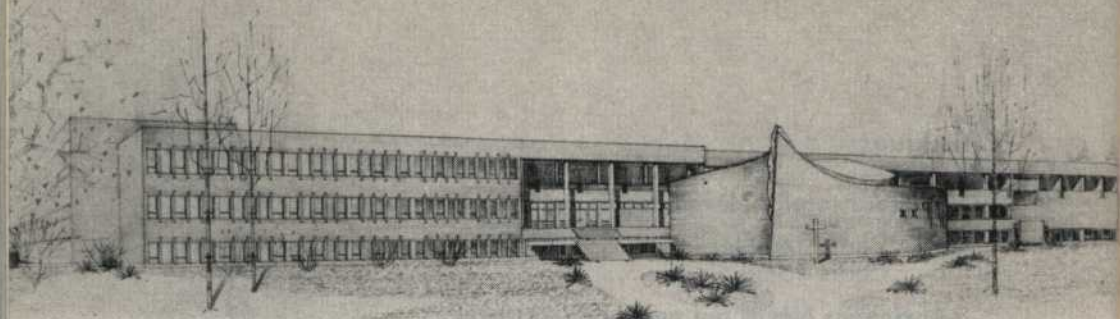

## TROIS-RIVIÈRES

Date de fondation : 1959

Direction : Les Filles de Jésus

L'Institut familial de Val-Marie, au Cap-de-la-Madeleine, devait refuser chaque année, faute d'espace, des douzaines de demandes d'admission. Pour corriger cette situation, le Comité catholique recommanda l'établissement d'un autre Institut, aux Trois-Rivières.

En attendant l'achèvement d'un édifice spacieux aux Trois-Rivières, le pensionnat Notre-Dame du Cap accueillit le nouvel Institut. En septembre 1962, le personnel et les élèves s'installeront dans leurs quartiers trifluviens.

Depuis l'ouverture de l'Institut, en septembre 1959, les inscriptions se sont élevées au chiffre imposant de 236.

En septembre 1960, l'Institut des Trois-Rivières a accueilli, dans son logis temporaire du Cap-de-la-Madeleine, l'École de spécialisation en couture, créée pour le perfectionnement des professeurs de coupe et de couture. Les inscriptions à ce cours ont été de 11, pour l'année 1960-61. Dès la deuxième année, l'École de spécialisation en couture compte 26 religieuses-élèves et 6 laïques. En septembre 1962, cette école de perfectionnement s'installera elle aussi dans le majestueux édifice qui s'élève rapidement dans la cité trifluviennne.

# QUÉBEC

410, 4ième Avenue

Date de fondation : 1960

Direction : SS. Servantes du Saint-Coeur-de-Marie

Me Wilbrod Bhéer, président de la Commission des Ecoles Catholiques de Québec, désirant doter la vieille capitale d'un Institut familial dont les élèves seraient externes afin de favoriser les jeunes filles désireuses de profiter des avantages de ce cours mais que des raisons particulières empêchaient d'aller dans un internat, obtint des autorités le privilège d'ouvrir ce secteur de l'enseignement à l'Ecole Secondaire Marie-de-l'Incarnation.

Les Soeurs Servantes du Saint-Coeur-de-Marie acceptèrent les nouvelles charges et elles nommèrent Soeur Marie-Libermann comme responsable et première titulaire; Soeur Marie-Eléonore lui fut adjointe comme aide et la Commission des Ecoles Catholiques de Québec nomma comme professeur de couture Mme France Lévesque-Blanchet et comme professeur d'art culinaire, Mlle Andrée St-Hilaire. Dès septembre, le jeune Institut accueille 26 élèves en première année. Chaque année subséquente ajoutera un nouveau degré du cours. La Commission Scolaire prévoit les aménagements requis pour que le petit Externat-Institut familial n'ait rien à envier à ses aînés si ce n'est le privilège de l'internat.

Pour l'année 1960-61, l'Institut familial "Marie-de-l'Incarnation" compte 26 élèves et 4 professeurs. L'avenir lui réserve la joie du progrès.

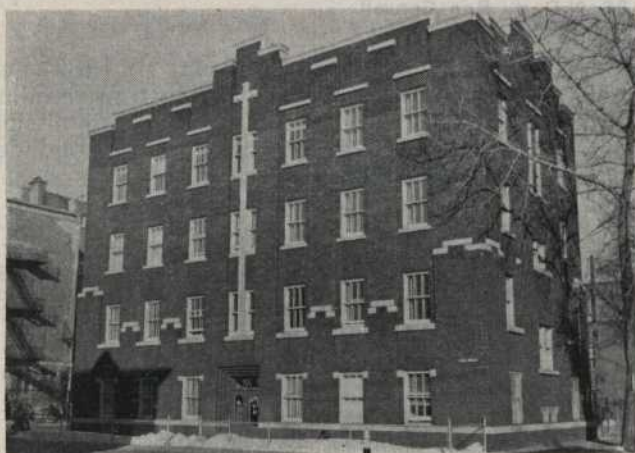

## EXTERNAT-SHAWINIGAN-SUD

Date de fondation : 1961

Direction : SS. de la Charité de Saint-Louis

La Commission scolaire de Shawinigan-Sud souhaitait, depuis plusieurs années, établir un Institut familial comme il en existe à Shawinigan, à l'Abord-à-Plouffe et à Québec.

En septembre 1961, le Département de l'Instruction publique a répondu aux désirs des commissaires. Dès la première année, cet externat familial a accueilli tout près de 100 jeunes filles réparties sur les trois années du cours.

## NAUDVILLE

Date de fondation : 1961

Direction : SS. N.D. du Bon-Conseil

La région du Lac-Saint-Jean, où débuta, en 1882, l'enseignement ménager, vient d'ajouter un quatrième Institut familial à ceux qui existent déjà à Roberval et à Chicoutimi. La Commission scolaire de Naudville, après une vive campagne de propagande, a fait accepter ses projets par les autorités provinciales et le cadet des Instituts familiaux s'est ouvert en septembre 1961.

La direction de l'Institut familial de Naudville a été confiée à Soeur Saint-Simon, bachelière en pédagogie familiale et directrice, jusque là, de l'Institut familial de Chicoutimi. L'inscription de la 1<sup>ère</sup> année se chiffre à 26 étudiantes.

# L'INSTITUT DE PÉDAGOGIE FAMILIALE

**1575, boulevard du Mont-Royal, Montréal (8)**

**Date de fondation : 1942**

**Direction : Soeurs des Saints Noms de Jésus et de Marie**

En 1941, Monsieur l'abbé Albert Tessier fait part, à la Supérieure générale des SS. des SS. NN. de Jésus et de Marie, d'un projet d'école supérieure de formation familiale. Cette Institution préparera un personnel compétent pour les diverses écoles ménagères de la province. La suggestion est bien accueillie. Avec l'appui de Son Excellence Mgr Joseph Charbonneau, archevêque de Montréal, l'École normale supérieure de Pédagogie familiale et d'Enseignement ménager ouvre ses portes à la maison-mère d'Outremont, au début d'octobre 1942. Neuf religieuses et deux laïques s'inscrivent comme élèves régulières; Soeur François-Marie, maîtresse générale des études, en assume la direction. Le Révérend Père Alcantara Dion, o.f.m. et Mgr Irénée Lussier, P.D., figurent parmi les fondateurs de cette école.

Dès le 12 mai 1943, le Comité Catholique de l'Instruction publique reconnaît officiellement l'école comme un complément nécessaire des divers organismes d'enseignement ménager dans la province. Le 17 septembre de la même année, l'Université de Montréal lui accorde le privilège de l'annexion. En 1945, Monsieur l'abbé A. Tessier en devient le Principal. L'École franchit une nouvelle étape en 1947, quand l'Université de Montréal lui confère le titre d'École affiliée avec le privilège d'accorder le baccalauréat en Pédagogie familiale.

Afin d'accueillir en plus grand nombre, les jeunes filles attirées par la qualité du programme et la formation féminine et familiale qu'on y dispense, un spacieux édifice, construit face à la maison-mère, ouvre ses portes en septembre 1959.

En janvier 1960, le Comité catholique permet l'organisation du cours du brevet spécialisé pour l'enseignement dans les maternelles

et l'octroi du dit brevet aux diplômées de 4e année des Instituts familiaux et de 3e année de l'Institut de Pédagogie familiale. En septembre 1960, 11 étudiantes dont 2 religieuses et 9 laïques s'inscrivent comme "Jardinières".

Grâce à une phalange d'apôtres, l'Institut de Pédagogie familiale rayonne actuellement en plusieurs pays de mission :

En **AFRIQUE** : Soeur Marie-Charlotte (Hélène Blais) s.b.a.; Mme Gilles Cantin (Pauline Gagné) qui a suivi son mari, professeur en Ethiopie et nous a attiré une recrue: Mlle Zenebesh Negash; Mlle Lise Gagné, A.F.I.C. au Rowanda, en Afrique Centrale.

Aux **INDES** : Mlle May Flynn, A.F.I.C., dans l'Etat de Madras, Mlle Lucille Latendresse, A.F.I.C., Mlle Lourdes Pimenta, originaire de Poona, Bombay, retournée dans son pays après ses études.

Au **JAPON** : Soeur Ste-Claire-de-la-Passion, s.c.c.

Aux **ANTILLES**, à Cuba, Soeur Claire-Marie Tremblay, n.d.b.c., à Haïti, Soeur Claire de St-Louis, c.s.l., Michèle Séguin, missionnaire laïque, Mlle Isabelle Dossous, venue de Haïti et retournée dans son pays.

Au **HONDURAS** : Soeur M.-Paul-Edgar, f.d.J.

En **OCEANIE** : Soeur Marie-Flavien et Soeur Marie Priscille, s. m.s.m., à Tonga.

En 1961, l'Institut de Pédagogie familiale compte 179 élèves régulières et 44 professeurs recrutés parmi les plus réputés du monde universitaire.



## Statistiques

|  |            |
|--|------------|
| <b>Nombre total d'élèves depuis la fondation</b> ..... | <b>692</b> |
| religieuses .....                                      | 195        |
| laïques .....  | 497        |
| <b>Nombre total des bachelières</b> .....              | <b>207</b> |
| des diplômées .....                                    | 366        |
| <b>Anciennes ayant fondé un foyer</b> .....            | <b>135</b> |
| entrées en religion .....                              | 21         |
| <b>Ecole maternelle fondée en 1959</b>                 |            |
| <b>Nombre total d'élèves depuis la fondation</b> ..... | <b>37</b>  |
| garçonnetts .....                                      | 21         |
| fillettes .....  | 16         |
| <b>Pédagogie préscolaire fondée en 1960</b>            |            |
| <b>Nombre total d'élèves</b> .....                     | <b>11</b>  |
| religieuses .....                                      | 2          |
| laïques .....  | 9          |
| <b>Centre de recherches familiales, fondé en 1959</b>  |            |
| <b>Initiatives parascolaires</b>                       |            |
| Amicale fondée en 1956                                 |            |
| Coopérative, depuis 1950                               |            |
| Journal de l'Institut, depuis 1945.                    |            |

## L'ÉCOLE DE SPÉCIALISATION EN ART CULINAIRE

**Date de fondation :**

**Direction :** SS. N.-D. du Bon-Conseil, Montréal.

Les lois théoriques de l'alimentation et leurs applications pratiques tiennent une place importante dans la vie . . . et dans le programme des Instituts familiaux. Aussi, s'est-on appliqué dès les débuts à donner aux professeurs d'art culinaire toutes les occasions d'approfondir leurs connaissances théoriques et pratiques dans le domaine complexe de la nutrition.

A partir de 1948 des cours de vacances furent donnés à l'Institut familial et social des SS. de N.-D. du Bon-Conseil, à Montréal. Ces cours, d'une durée de deux semaines, n'étaient pas jugés suffisants pour assurer aux maîtresses d'art culinaire la compétence requise. Il fallait établir une école spéciale, tout en maintenant les cours de vacances pour assurer les mises à jour indispensables des programmes et des méthodes.

L'École de spécialisation en art culinaire existe depuis 1956. Elle est située sur le boulevard Saint-Joseph, 1215 est, Montréal. La durée du cours est d'une année.

## L'ÉCOLE DE SPÉCIALISATION EN COUTURE

**Date de fondation :** 1960

**Direction :** SS. Filles de Jésus, Trois-Rivières

La maîtrise des techniques de coupe et de couture demande un long apprentissage. Les innovations incessantes dans les procédés et dans les matériaux utilisés exigent une continuelle adaptation.

Afin de tenir les professeurs à la page, des cours de vacances d'une durée de dix jours ont groupé chaque année, depuis 15 ans, plus d'une centaine de religieuses et de laïques.

Ces cours de vacances ne suffisaient pas toutefois à assurer la compétence des professeurs des Instituts familiaux et des Cours postsecondaires. Une École spéciale devenait nécessaire. Elle a été créée en 1960. Le cours dure un an.

Temporairement logée à l'École du Cap-de-la-Madeleine, l'École de perfectionnement en couture se transportera dans ses locaux de l'Institut familial des Trois-Rivières en 1962.



## ● INDEX ALPHABÉTIQUE

### Ecoles de perfectionnement professoral

|  |        |
|--|--------|
| Institut de pédagogie familiale .....          | p. 97  |
| Ecole de spécialisation en art culinaire ..... | p. 100 |
| Ecole de spécialisation en couture .....       | p. 100 |

### Instituts familiaux

|  |       |
|--|-------|
| Amos .....                                       | p. 44 |
| Cap-de-la-Madeleine .....                        | p. 36 |
| Chicoutimi, N.-D. Bon Conseil .....              | p. 56 |
| Chicoutimi, Petites Franciscaines de Marie ..... | p. 68 |
| Chomedey, externat .....                         | p. 74 |
| Gaspé .....                                      | p. 18 |
| Drummondville .....                              | p. 90 |
| Lac-Noir .....                                   | p. 84 |
| Loretteville .....                               | p. 30 |
| Matane .....                                     | p. 62 |
| Montebello .....                                 | p. 12 |
| Montréal, SS. Grises .....                       | p. 24 |
| — SS. N.-D. du Bon Conseil .....                 | p. 50 |
| — SS. du Bon-Pasteur .....                       | p. 80 |
| — SS. de la Présentation .....                   | p. 88 |
| — SS. de la Providence .....                     | p. 92 |
| Nicolet .....                                    | p. 34 |
| Nominique .....                                  | p. 32 |
| Plessisville .....                               | p. 40 |
| Québec, SS. S.-Joseph de St-Vallier .....        | p. 46 |
| — SS. Servantes du S. Coeur de Marie .....       | p. 60 |
| — SS. du Bon-Pasteur .....                       | p. 72 |
| — SS. de Jésus-Marie .....                       | p. 78 |
| — SS. S.-François d'Assise .....                 | p. 86 |
| — Externat, 410, 8ième Avenue .....              | p. 97 |
| Roberval .....                                   | p. 6  |
| Rimouski .....                                   | p. 28 |
| Saint-Aimé .....                                 | p. 70 |
| Sainte-Anne-des-Monts .....                      | p. 66 |
| Saint-Césaire .....                              | p. 58 |
| Saint-Damien .....                               | p. 14 |
| Saint-Georges .....                              | p. 22 |

|                                 |    |    |
|---------------------------------|----|----|
| Saint-Hyacinthe .....           | p. | 42 |
| Saint-Jacques de Montcalm ..... | p. | 26 |
| Saint-Jérôme .....              | p. | 48 |
| Saint-Lambert .....             | p. | 38 |
| Sainte-Marie de Beauce .....    | p. | 52 |
| Sainte-Martine .....            | p. | 16 |
| Saint-Pascal .....              | p. | 8  |
| Sainte-Ursule .....             | p. | 20 |
| Shawinigan, externat .....      | p. | 76 |
| Shawinigan-Sud, externat .....  | p. | 96 |
| Sherbrooke .....                | p. | 82 |
| Sutton .....                    | p. | 10 |
| Trois-Pistoles .....            | p. | 64 |
| Trois-Rivières .....            | p. | 94 |
| Ville-Marie, .....              | p. | 54 |



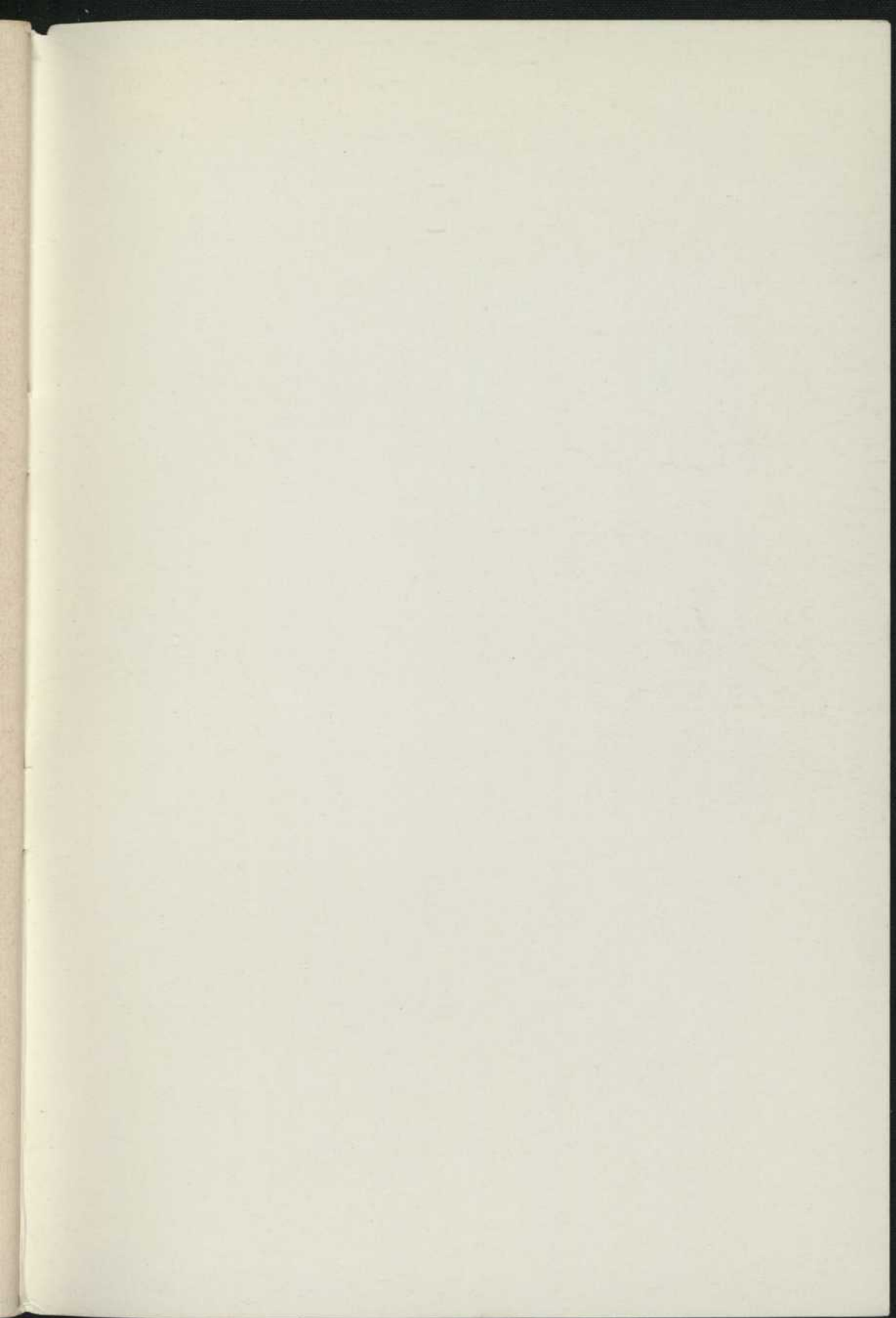

BNQ



000 166 676

