JOU
934

SPORT ILLUSTRÉ

U.S.A. 60¢ 50¢

VOL. 7 — No 24 Publié à tous les 15 jours. 28 juillet au 14 août 1975

REPORTAGES SUR "TOUS" LES SPORTS

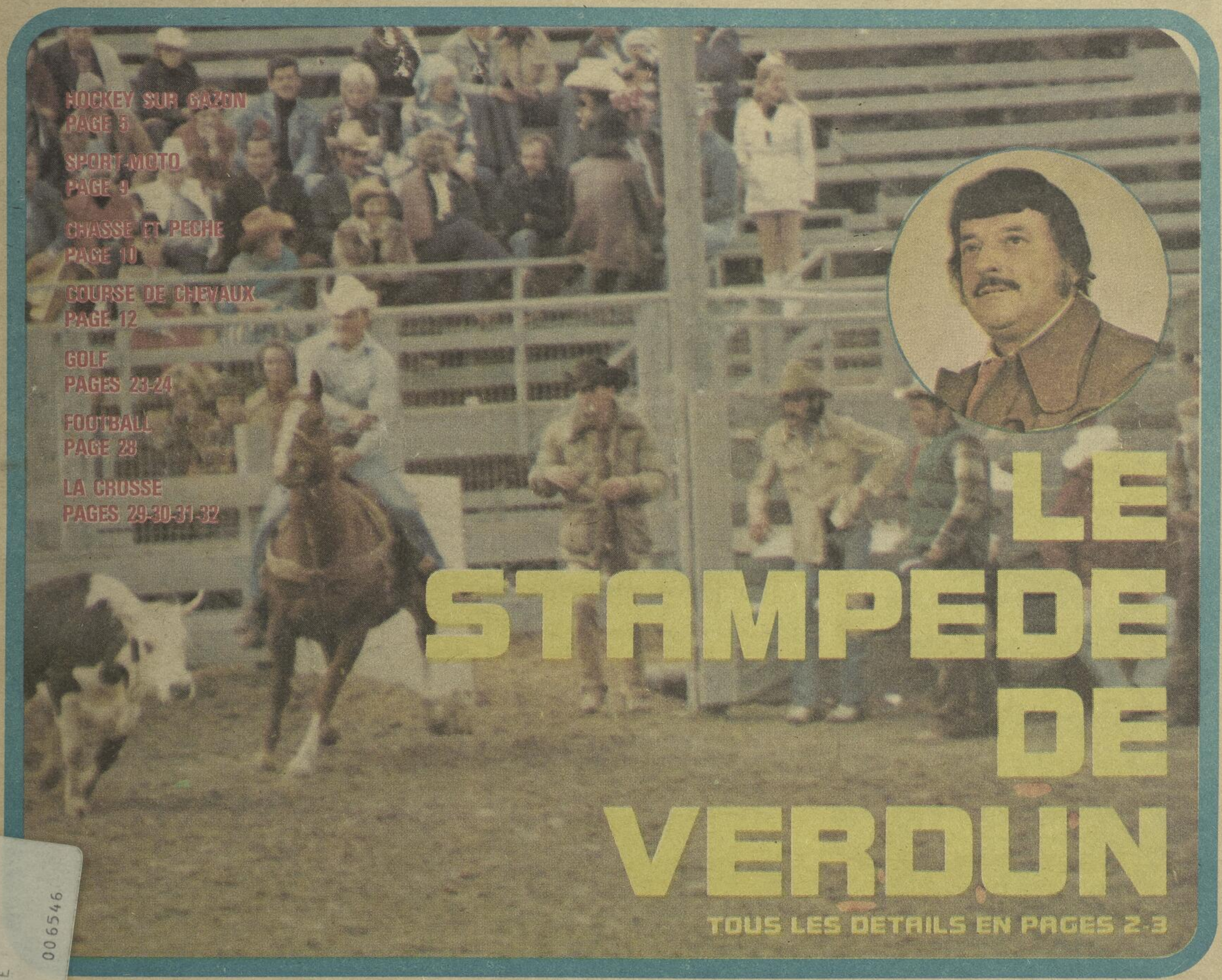

HOCKEY SUR GAZON
PAGE 5

SPORT-MOTO
PAGE 9

CHASSE ET PECHE
PAGE 10

COURSE DE CHEVAUX
PAGE 12

GOLF
PAGES 23-24

FOOTBALL
PAGE 28

LA CROSSE
PAGES 29-30-31-32

LE STAMPEDE DE VERDUN

TOUS LES DETAILS EN PAGES 2-3

BUREAU DU DEPOT LEGAL 01/02/76 SPORT ILLUSTRE
BIBLIOTHEQUE NATIONALE
1700 ST-DENIS
MONTREAL 129 P QUE
006546

cussons
fficiels
les Jeux
Olympiques
de 1976

1

2

3

Les Ecussons Universels Inc.
Universal Crests Inc.
210 St-Jean, Longueuil, Qué.
(514) 527-3606 ou 670-5510

Distributeur officiel
pour la Province de Québec,
la France, l'Italie et la Belgique

Attention très particulière aux promotions spéciales, associations, maisons d'enseignement, compagnies, etc.

Agents distributeurs demandés

STAMPEDE DE VERDUN

DU 14 AU 18 AOUT 1975

UNE REALISATION DES PRODUCTIONS TRANS-QUEBEC LTEE.

ET UNE COMMANDITE DU CIGARE COLT ET DE LA WHITE HORSE DISTILLERS LTD.

CE SPECTACLE
présenté en collaboration avec
LE CALGARY STAMPEDE
AVEC 250 CONCURRENTS PROFESSIONNELS

Jerry et Johanne accompagnés de Blaise Gouin, Jean Chaput des Disques Bonanza, Willie Lamothe, Julie et les frères Duguay...

VENEZ VOIR
LES PLUS GRANDS
CHAMPIONS
MONDIAUX-CANADIENS-QUÉBÉCOIS
DU STAMPEDE
PRÉSENTÉS POUR LA PREMIÈRE FOIS DANS L'EST DU CANADA

SPECTACLES DE MINUIT

Jeudi 14: août: Julie et les frères Duguay
Vendredi et samedi: Jimmy C. Newman, Diane Robert, Willie Lamothe, Bobby Hachey, et Jerry et Johanne.
Dimanche 17 août: Jamboree western avec le ranch 850.

John Ferguson, Jacques Brunel, Président d'Honneur.

Foire Estivale

Le mot foire se définit comme suit, ensemble d'activités réunissant une population à des époques fixes, dans un site approprié. Exposition commercial. Tout en se référant à ces termes, l'exposition développe indéniablement le sens de la créativité chez les gens qui la visitent. Nous sommes concients que les sections commerciales ont presque toujours remportées la palme des honneurs dans ces expositions, et c'est très justifiable. Cependant, cette année, il serait sans aucun doute favorable d'intégrer à cette foire la participation de notre jeunesse. Un pavillon de la jeunesse sera à leurs dispositions et portera le nom de "Pavillon de la Jeunesse" participation jeunesse, exposition, spectacles, stampede national et visiteurs, cinq points qui justifient le thème "Foire estivale et stampede de Verdun".

La Compétition Stampede

Les participants seront exclusivement des professionnels du Canada, du Québec et des Etats-Unis. Parmi eux figurent plusieurs détenteurs de championnats et de titres d'excellences obtenus dans les différentes épreuves à l'affiche. Les frais d'inscription des concurrents s'ajouteront à la bourse de $12,000.00.

Cette somme distribuée en bourse, fera du stampede de Verdu un des rodéos les mieux coté en Amérique du Nord. Une vingtaine de rodéos seulement ont une bourse supérieure à $12,000.00. Les épreuves sont divisées en six catégories: "Bare back riding-calf Roping" — Saddle bronc riding — "Steser wresting —" Bull riding, etc... également au programme le grand stampede de Verdun comprenant: 240 participants (cowboys) professionnels, 80 chevaux sauvages et 70 bêtes à cornes. La réalisation de cette compétition sera assurée par M. Bob Black de Régina, Saskatchewan et sanctionnée par "The rodeo cowboy association Inc." de Calgary, Alberta.

Ces deux plus importantes organisations guarantissent la qualité de la compétition et son caractère professionnel en approuvant le stampede de Verdun et en l'incluant dans le circuit Nord Américain des rodéos. Les prix d'entrée seront: Adultes $2.00, étudiants avec carte $1.00. L'entrée sera gratuite pour les enfants de 5 ans et moins.

Exposition

Votre exposition commercial et industrielle a été confiée aux productions Trans-Québec Limitée et leur équipe. Elle apporte cette année: "Des kiosques instructifs et récréatifs. "Les plus récentes nouveautés dans l'ameublement, l'électronique, la mode, le bricolage, etc... Les exhibits des différents ministères du gouvernement. La participation de l'industrie nationale." Des spectacles de grande classe avec vos vedettes préférées telles que Willie Lamothe, J. Newman, la troupe de Calgary, les danseurs fokloriques indiens." Pour les amateurs d'émotions fortes, un parc d'amusement avec de tous nouveaux manèges." Tous les moyens de publicité et de promotion sont utilisés: commerciaux à la T.V., à la radio et des émissions directement de la foire, annonces et communiqués dans les journaux, circulaires illustrant les activités de la semaine distribués dans tous les foyers." Journée spéciale pour les enfants — des surprises, du nouveau, de l'action — Camping et Sport". Et enfin le stampede de Verdun. "Réservez vos kiosques le plus tôt possible.

NE SOYEZ PAS DÉCUS, ACHETEZ VOS BILLETS MAINTENANT!

VOTRE BILLET EST VALABLE POUR TOUS LES SPECTACLES ET ATTRACTIONS

ADMISSION GÉNÉRALE $2
ÉTUDIANT (AVEC CARTE) $1
ENFANTS ACCOMPAGNÉS MOINS DE 5 ANS GRATUIT

SIÈGE TERRASSE POUR STAMPEDE $5

L'organisation

Le choix de l'auditorium et du stadium de Verdun correspond d'abord à un souci d'efficacité maximum dans la réalisation de cette foire. L'expérience des nombreuses années dans la présentation de tels spectacles milite en faveur de l'auditorium et du stadium en raison des facilités d'installations offertes et de l'ambiance recherchées par le spectateur. Le Contrôle de la foire et son organisation qui comprend: "Une possibilité de 400 emplacements et plus pour les participants, seront assurés par une organisation qui a fait ses preuves au mois d'août 1974, lors de la grande vente de trottoir de Verdun, attirant 200,000 personnes.

Conclusions

Nous sommes assurés que la foire de Verdun sera un succès de l'année 1975. Plus qu'un simple spectacle; le stampede constitue un événement sportif extrêmement compétitif. Cette ambiance de joie, de gaieté, d'événement sportif, crée par l'adresse, l'audace et le rythme soutenus des épreuves successives ne manqueront pas d'intéresser le public de tout âge. Nous croyons qu'avec des participants professionnels et surtout une participation de votre part, le public appréciera ce nouveau genre d'événement et se joindra à nous les 14, 15, 16 et 17 août 1975 à la foire estivale et stampede de Verdun.

LES 25 MEILLEURS COW-BOYS POUR LES BOURSES EN 1975

CALGARY EXHIBITION AND STAMPEDE Calgary, Alberta / July 4-13	**$87,850**
HOUSTON LIVESTOCK SHOW AND RODEO Houston, Texas / February 22 — March 3	**$61,000**
CHEYENNE FRONTIER DAYS Cheyenne, Wyoming / July 20-28	**$49,500**
SOUTHWESTERN EXPOSITION AND FAT STOCK SHOW Fort Worth, Texas / January 25 — February 3	**$43,375**
NATIONAL WESTERN STOCK SHOW Denver, Colorado / January 11-20	**$42,000**
SAN ANTONIO LIVESTOCK EXPOSITION INC. San Antonio, Texas / February 8-17	**$40,000**
GRAND NATIONAL RODEO San Francisco, California / October 25 — November 3	**$34,800**
NEW MEXICO STATE FAIR RODEO Albuquerque, New Mexico / September 13-22	**$28,750**
CANADIAN WESTERN RODEO Edmonton, Alberta / March 23-30	**$21,400**
PHOENIX JAYCEES' RODEO OF RODEOS Phoenix, Arizona / March 13-17	**$21,360**
CAPITAL CENTRE RODEO Landover, Maryland / May 7-12	**$20,875**
CALIFORNIA RODEOA Salinas, California / July 18-21	**$18,725**
IOWA'S CHAMPIONSHIP RODEO Sidney, Iowa / August 6-11	**$17,500**
LA FIESTA DE LOS VAQUEROS Tucson, Arizona / February 21-24	**$15,900**
PENDLETON ROUND-UP Pendleton, Oregon / September 11-14	**$15,425**
STETE FAIR CHAMPIONSHIP RODEO Oklahoma City, Oklahoma / September 26-29	**$15,000**
AK-SAR-BEN LIVESTOCK SHOW AND RODEO Omaha, Nebraska / September 20-28	**$15,000**
PIKES PEAK OR DUST RODEO Colorado Springs, Colorado / August 7-10	**$14,000**
OGDEN PIONEER DAYS RODEO Ogden, Utah / July 19-20, 22-24	**$13,775**
DAYS OF '47 Salt Lake City, Utah / July 19-20, 22-24	**$13,500**
WESTERN WASHINGTON FAIR ASSOCIATION Puyallup, Washington / September 13-22	**$13,350**
SNAKE RIVER STAMPEDE Nampa, Idaho / July 16-20	**$13,125**
ST. PAUL RODEO St. Paul, Oregon / July 3-5	**$12,700**
HELLDORADO RODEO Las Vegas, Nevada / May 23-26	**$11,400**
ARKANSAS — OKLAHOMA RODEO Ft. Smith, Arkansas / May 27 — June 1	**$11,000**

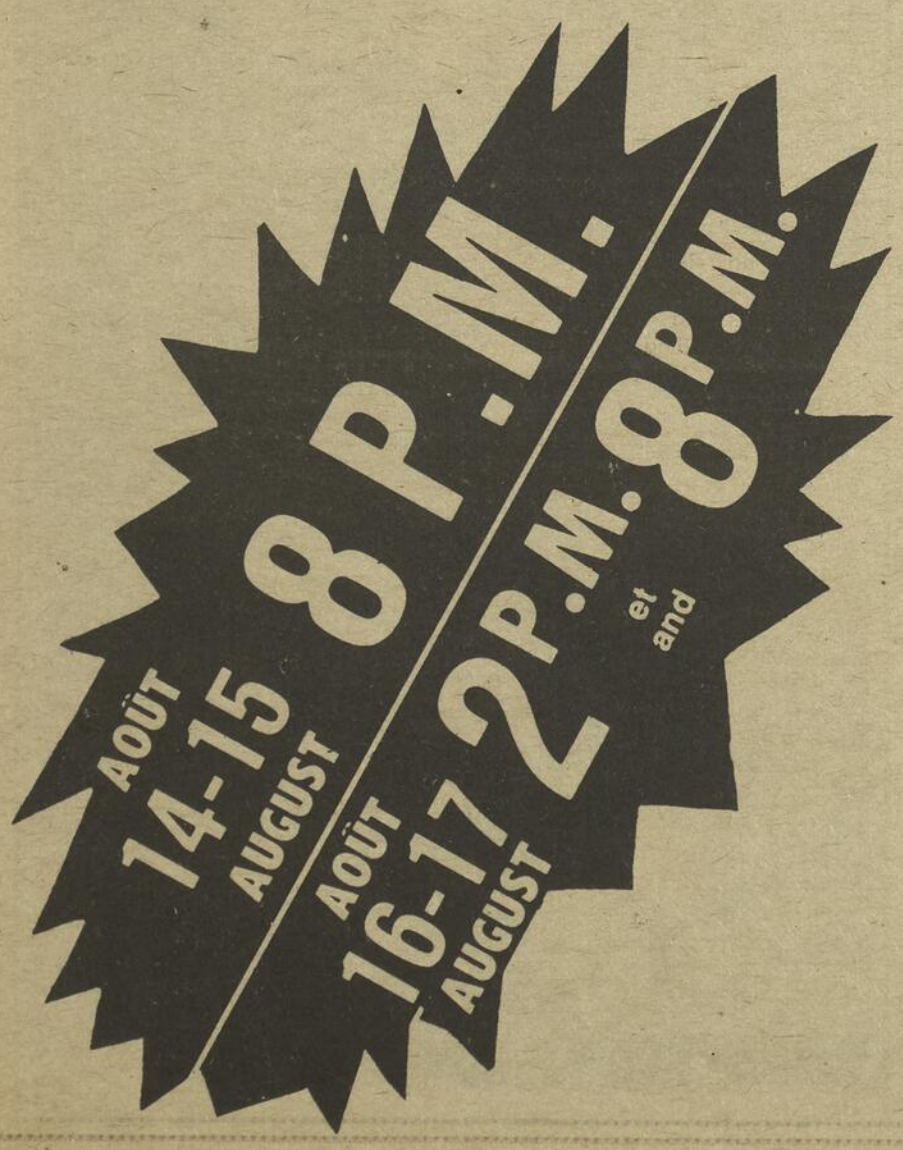

UN SPECTACLE POUR TOUTE LA FAMILLE

1974 CANADA RODEO COWBOYS ASSOCIATION CHAMPIONS.

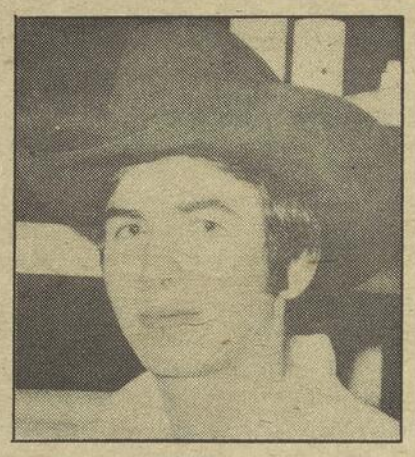

Melvin Coleman
Pierceland, Sask.,
Rookie of the Year
Sanddle Bronc Champion

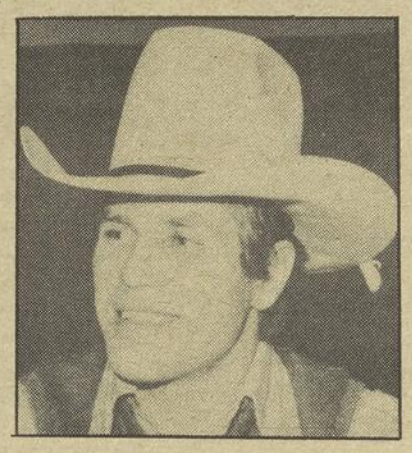

Dale Trottier
Calgary, Alberta
Bareback Champion

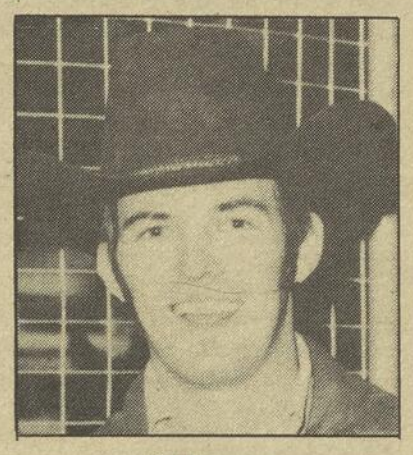

Jim Freeman
Caroline, Alberta
Bull Riding Champion

Prés. Trans-Québec
Jacques Brunel

Phil Doan
High River, Alberta,
All round Champion

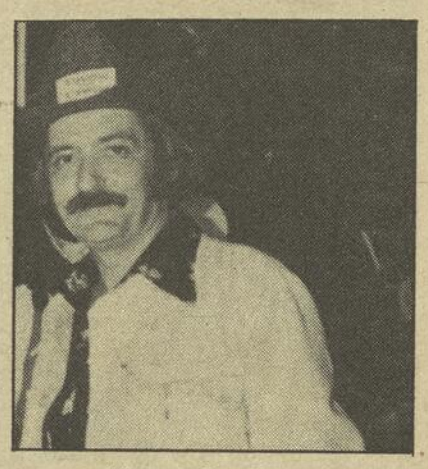

Vice-prés. Trans-Québec
André Sévigny

Lorne Wells
Calgary, Alberta,
Calf Roping Champion

Lee Philipps
Carseland, Alberta,
Steer Wresting Champion

Kelly Sutherland
Grande Prairie, Alberta
Chuckwagon, Champion.

OLD PORT
COLTS
par
OLD PORT
OLD PORT

STATIONNEMENT GRATUIT

POUR DES MILLIERS D'AUTOMOBILES À CÔTÉ DE L'AUDITORIUM ET DU STADIUM

SPORT ILLUSTRE Vol. 7 — No. 24 / du 22 juillet au 14 août 1975

Publié et édité par: N.R.B. Ltée., 1428 rue Chomedey Montréal
Ben & Bernard Quessy, Président et Editeur: Tél.: 937-2889
Directeur de l'information:
Bernard Quessy
Contrôleur:
Willis S. Johnson
Abonnement:
24 semaines $10.00, courrier de deuxième classe. Dépôt légal
1er semestre 1972. Enregistrement No. 1310
Bibliothèque Nationale, Québec.
Production:
Claude Lafond, Gaby Tremblay
Photos par:
Robert Chatard
Distribution:
Les Messageries Dynamiques 775 Bl. Lebeau, Ville St-Laurent, Tél.: 332-0680
Impression: DELPRO CORPORATION

Gilles Durand gagne sans difficulté la course cycliste Québec-La Malbaie

La Malbaie — Le Montréalais Gilles Durant a mérité une éclatante victoire dans l'exténuante épreuve cycliste de 87 milles, Québec-la Malbaie.

Se servant de son expérience acquise au fil des années et des courses dosant magnifiquement ses énergies, Durant n'a éprouvé absolument aucune difficulté à remporter les honneurs de cette compétition. Une compétition à laquelle quarante coureurs s'étaient engagés, vingt-trois la terminant.

"J'ai attendu le moment propice pour déclencher l'attaque."

C'était la deuxième fois que Durand gagnait Québec-La Malbaie. Et cela annonce de la très bonne couleur pour le championnat canadien qui sera inscrit alors dans l'épreuve de poursuite de 4,000 mètres et dans la course sur route.

"Noël Lessard abandonne"

Le cyclisme québécois vient de perdre l'autre jumeau Lessard.

Après avoir vu Jean accrocher son vélo pendant l'hiver, les habitués du peloton n'ont pu voir Noël enfourcher le sien, hier, durant l'épreuve Québec-La Malbaie.

"Je les trouvais faciles à grimper"

Une quinzaine de minutes après avoir croisé le fil d'arrivée en première position, Gilles Durand expliquait qu'il n'avait pas éprouvé beaucoup de difficultés à vaincre les montés abruptes marquant le parcours très exigeant menant de Québec à La Malbaie.

"Je pense que les cols que j'ai eu à franchir durant l'hiver en Italie, m'ont grandement aidé pour cette course. Les montagnes québécoises sont bien petites, comparativement à celles de la région de Bergamo", de dire Durand qui s'est entraîné là-bas pendant plus de neuf mois.

Le cycliste montréalais savourait donc avec beaucoup de satisfaction sonpremier triomphe depuis le début de la saison du cyclisme québécois.

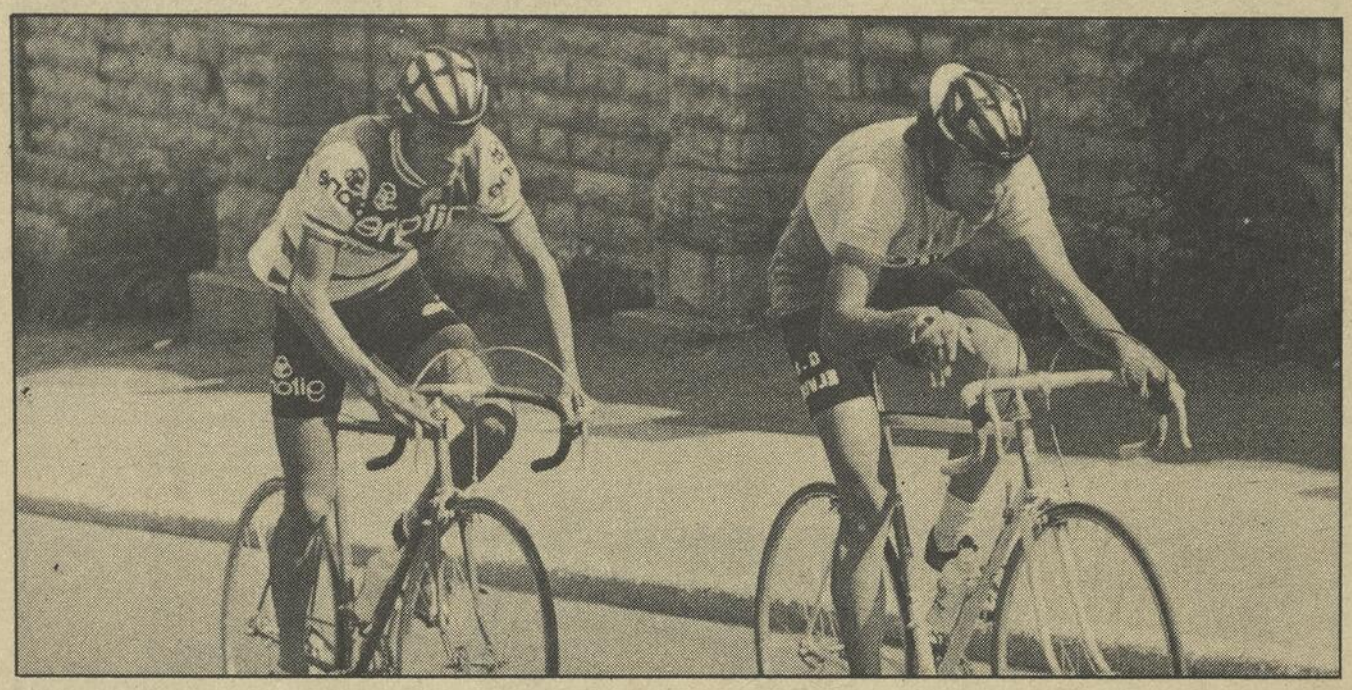

Unique a Montréal, unique dans la Province

Le Cabaret Chez Maurice situé sur la rue St-Hubert près de Bélanger va fêter Noël en juillet, Maurice Roque et son frère Roger ont pris la relache du café St-Jacques à Montréal et c'est avec le dynamisme qu'on lui connait et la collaboration des sportifs dont Maurice a toujours su s'entourer que ce cabaret connait une popularité immense dès son ouverture il y a 10 mois. Vous pouvez trouver 4 orchestres de danse et sans aucun frais d'admission le cabaret est ouvert de 3 heures P.M. à la fermeture. C'est le rendez-vous des gens sportifs de la province.

L'EQUIPE ROBIDOUX

L'Equipe Mark-Ten composée des 12 frères Robidoux joueront une quarantaine de joutes dans différentes villes de la Province. Les 12 frères Robidoux fils de feu M. Marcel Robidoux et de Mme Antoinette Robidoux.

Les 12 frères Robidoux appuyés de quatre de leurs beaux frères, forment une équipe de famille et leur but est de promouvoir l'esprit de famille, l'esprit de charité, et l'esprit d'humanité. Cette équipe a vu le jour il y a deux ans dans le but de venir en aide aux défavorisés de la vie.

Cette année la compagnie Mark-Ten et son dévoué représentant Richard Carpentier qui suit l'équipe des 12 frères avec la roulotte de Mark-Ten, a bien voulu s'associer aux 12 frères Robidoux dans leur geste humanitaire dans le but de continuer l'entraide sous toutes ses formes.

Les profits de ce programme seront versés aux services d'entraide que les frères Robidoux distribueront vers la fin de la saison.

L'équipe des 12 frères Robidoux est composée de:

1- Marcel	5- Réal	9- Daniel
2- Pierre	6- Marcel	10- Marc
3- Denis	7- François	11- Yves
4- Réjean	8- Claude	12- André

Photo des 12 frères Robidoux avec leur mère et les invités d'honneur ainsi que Guy Emond du Journal de Montréal et de Roger Brulotte des Expos.

Guy Emond en cage, une idée des 12 frères Robidoux, alors que toute personne dans l'assistance pouvait tirer des tomates à l'ami Ti-Guy moyennant 50¢ la tomate pour ramasser des fonds.

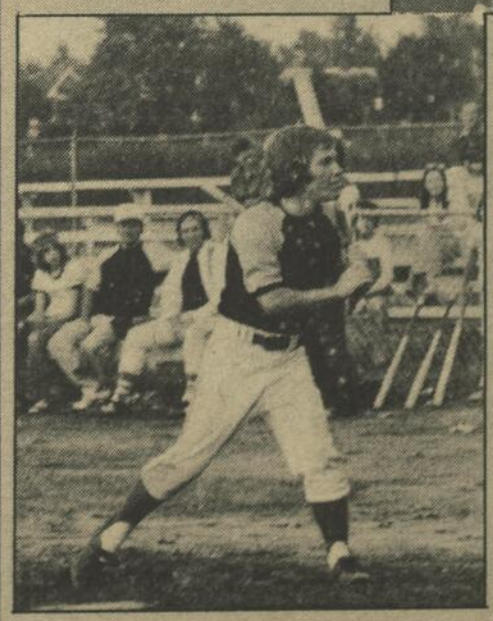

Roger Brulotte pendant la partie et avant que les 12 frères lui servent leur recette, car l'ami Roger a demeurer dans une bassinette d'enfant pendant les 5 dernières manches de la partie.

HOCKEY SUR GAZON NE SERA JAMAIS POPULAIRE À MONTREAL

Jean Béliveau, président honoraire des Jeux 75, qui se dévoue corps et âme pour en faire une réussite a assisté à toutes les disciplines de chaque sport.

Le président de la Fédération Internationale de Hockey sur Gazon était à Montréal samedi dernier lors de l'ouverture des Jeux Olympiques 75 au tournoi des 8 Nations tenu au stade Mc Gill. Le Canada a subit un revers de 6 à 1 et je crois que les Pakistanais qui assistaient à la joute Canada et Pakistan ont démontré leur présence car il n'y avait pas beaucoup d'assistance et les Québécois était rare.

Jean Béliveau, le Président d'Honneur de ces jeux a tout le respect qu'il lui faut pour amener ses jeux à leur bonne marche et aux buts que le COJO s'est fixé. C'est surtout une première dans le Hockey sur gazon dans les annales de ce sport car ici à Montréal ils jouent sur un gazon synthétique et c'est pour essayer ce gazon synthétique que le comité internationale a décidé cette première à Montréal un an avant les Jeux Olympiques.

Ronald Corey, Président du comité organisateur n'a pas été très long dans son allocution du début de cette discipline car les majorettes qui précédaient la parade d'ouverture tombaient comme des mouches, car la chaleur était très dense et le tapis synthétique dégage 15 degrés plus que la normale. Simon St-Pierre, le Vice-Président du COJO était là comme un athlète près à se jeter dans la mêlé et même si la veille il avait assisté à la compétition de voile à Kingston et que cette discipline a fini vers les petites heures et que les fêtes après les jeux sont difficiles à suivre.

Jean Béliveau même si cela fait déjà 5 années qu'il a pris sa retraite, il coure ses 2 milles et demi à tous les matins. C'est le secret de sa fine silhouette. Si par un hazard vous voudriez le voir courir le matin, veuillez vous rendre sur la route 3 à Longueuil, la route longeant le fleuve vous le verrez à l'oeuvre. Même Kenny Dryden assistait à la partie Canada Pakistan et essayait de comprendre les règles de ce jeu qui paraissait fascinant pour les joueurs mais pas trop pour les spectateurs.

Un des joueurs de hockey sur gazon qui s'apprête à faire un lancé frappé.

PHOTO DES JOUEURS DU CANADA

Gérant/Manager: V. Warren

Entraîneur/Coach: E. Hartley

J. MacDougall

P. James

S. Lewis

K. Wood

D. Bisset

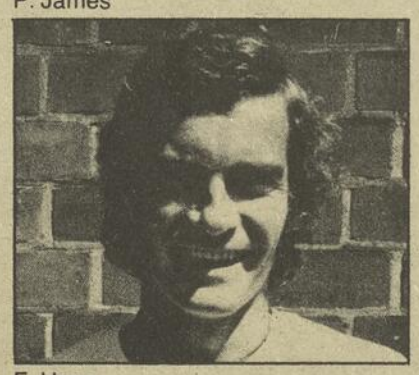

F. Hoos

M. René G. Frank, le président de la Fédération Internationale du Hockey sur Gazon,

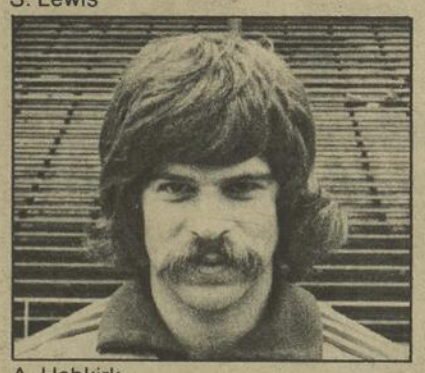

A. Hobkirk

P. Lown

D. Pready

B. Chohan

P. Motzek

R. Plummer

P. Thind

K. Gosal

L. Wright

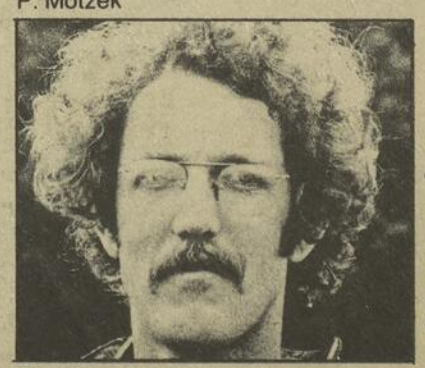

T. King

JOSEPH HENRI RICHARD

Né à Montréal, Qué. le 29 février 1936, joueur de centre — Lance de la droite, mesure 5'7" — 165 livres.

C'est un bel hommage qu'on a rendu au capitaine Henri Richard, à l'occasion d'une émission spéciale jeudi soir dernier de 18 à 19h45 qui avait lieu sur les ondes de CKAC. De plus, l'émission se déroulait de la Brasserie Henri Richard et plusieurs personnes s'y sont rendues; son épouse Lise y était. On peut d'ailleurs remarquer sur la photo que Claude Mouton était aussi de la partie. A la fin de l'émission, on a offert une ovation debout à Henri Richard.

Fiche amateur et professionnelle

			CALENDRIER REGULIER REGULAR SCHEDULE					ELIMINATOIRES PLAYOFFS				
Saison Season	Club	Ligue League	PJ GP	B G	A A	TP TP	Pun Pen	PJ GP	B G	A A	TP TP	Pun Pen
1952-53	Canadiens	QJHL	-	-	-	-	-	-	-	-	-	-
1952-53	Mtl Royals	QHL	1	-	-	-	-	-	-	-	-	-
1953-54	Mtl Jr. Can	QJHL	-	-	-	-	-	-	-	-	-	-
1954-55	Mtl Jr. Can	QJHL	44	33	33	66	65	-	-	-	-	-
1955-56	Canadiens	NHL	64	19	21	40	46	10	4	4	8	21
1956-57	Canadiens	NHL	63	18	36	54	71	10	2	6	8	10
1957-58	Canadiens	NHL	67	28	52	80	56	10	1	7	8	11
1958-59	Canadiens	NHL	63	21	30	51	33	11	3	8	11	13
1959-60	Canadiens	NHL	70	30	43	73	66	8	3	9	12	9
1960-61	Canadiens	NHL	70	24	44	68	91	6	2	4	6	22
1961-62	Canadiens	NHL	54	21	29	50	48	-	-	-	-	-
1962-63	Canadiens	NHL	67	23	50	73	57	5	1	1	2	2
1963-64	Canadiens	NHL	66	14	39	53	73	7	1	1	2	9
1964-65	Canadiens	NHL	53	23	29	52	43	13	7	4	11	24
1965-66	Canadiens	NHL	62	22	39	61	47	8	1	4	5	2
1966-67	Canadiens	NHL	65	21	34	55	28	10	4	6	10	2
1967-68	Canadiens	NHL	54	9	19	28	16	13	4	4	8	4
1968-69	Canadiens	NHL	64	15	37	52	45	14	2	4	6	8
1969-70	Canadiens	NHL	62	16	36	52	61	-	-	-	-	-
1970-71	Canadiens	NHL	75	12	37	49	40	20	5	7	12	20
1971-72	Canadiens	NHL	75	12	32	44	48	6	0	3	3	4
1972-73	Canadiens	NHL	71	8	35	43	21	17	6	4	10	14
1973-74	Canadiens	NHL	75	19	36	55	28	6	2	2	4	2
1974-75	Canadiens	NHL	16	3	10	13	4	6	1	2	3	4
	Totaux NHL Totals		1256	358	688	1046	928	180	49	80	129	181

Frère de l'ancienne étoile des Canadiens Maurice "Rocket" Richard.

A manqué une partie de la saison 1961-62 à cause d'un poignet fracturé ... A manqué une partie de la saison 1967-68 à cause de plusieurs blessures ... Une partie de la saison 1969-70 à cause d'une fêlure à la cheville gauche ... a aussi manqué une partie de la saison 1974-75 à cause d'une fracture à la cheville.

A été nommé Capitaine des Canadiens en octobre 1971.

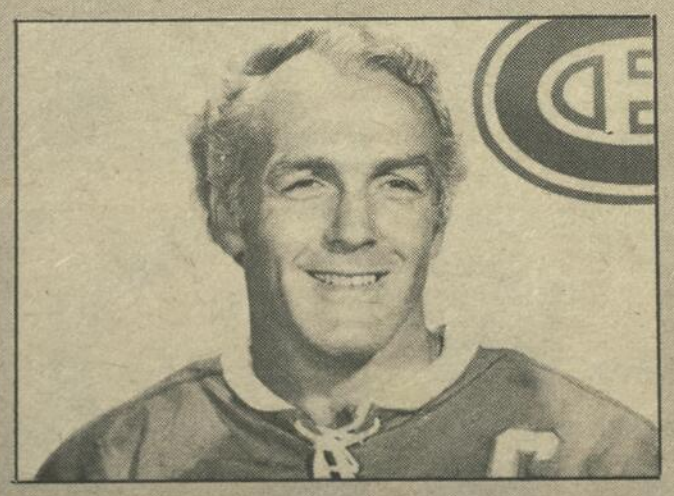

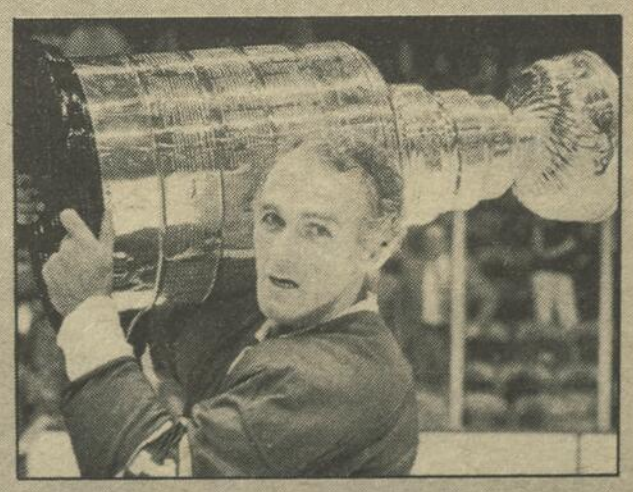

MARK ALEXANDRE

du restaurant "La Veille Forge" de Valleyfield a reçu le groupe "Belvédère" après les courses et c'est avec tout un répertoire de chansons qu'il a composé lui-même, qu'il a charmé ses auditeurs.

Ayant pris connaissance qu'il avait une réservation pour le souper, Mark n'a pas hésité pour commencer plus tôt son répertoire. Un petit gars de Trois-Rivières qui fait son petit bonhomme de chemin depuis un an et demi à la même place et qui ne compte pas le temps qu'il donne au microphone pour chanter ses plus belles mélodies.

Mark Alexandre, annonceur, auteur, compositeur et interprète genre chansonnier, est accompagné à la guitare sur ses disques par Alain Soucy. Ses plus belles chansons comme: "J'aime" — "Aux marches du Palais" — "Le soleil et la nuit" — "L'évasion" — Je vous aime bien" — "Au chant de l'Alouette" — "Si" — Parlez-moi pas" — "Pot-Pourri" — "V'la l'bon vent" — Etc... La politique de Mark Alexandre: Tranquillement mais sûrement.

Une autre belle place à Valleyfield est à L'Astro-Tek sur la rue Victoria. Robert Faubert, le propriétaire, un chic type qui s'est dévoué largement pour les régates de Valleyfield et des activités s'y rapportant; on le voyait tout partout et toujours avec son sourire. Voilà un des bons gars de Valleyfield.

MOLSON

Jean Michel

La Brasserie Molson annonce la nomination de M. Jean Michel au poste d'agent distributeur indépendant à Granby. M. Michel s'est joint à l'organisation Molson en 1963.

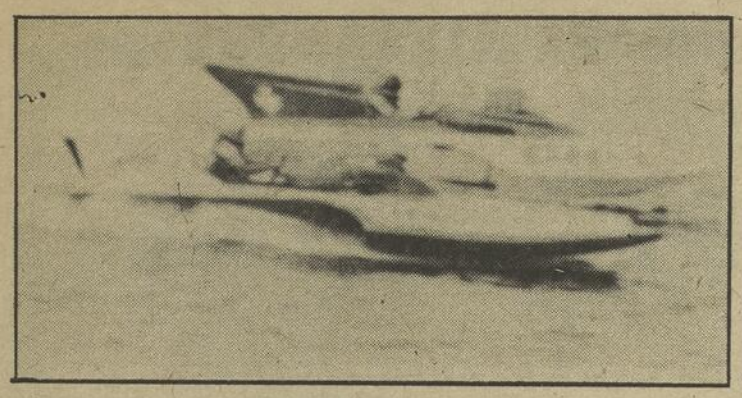

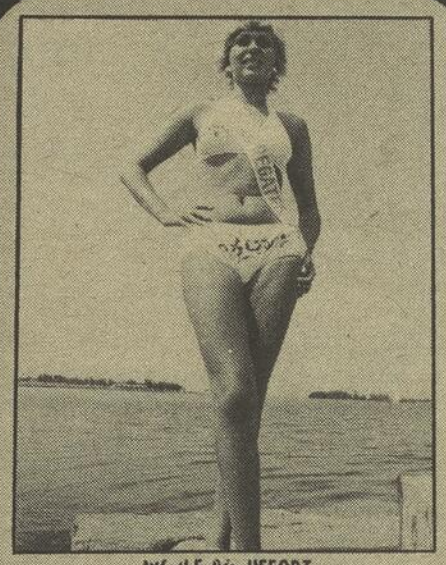

NICOLE ROCHEFORT

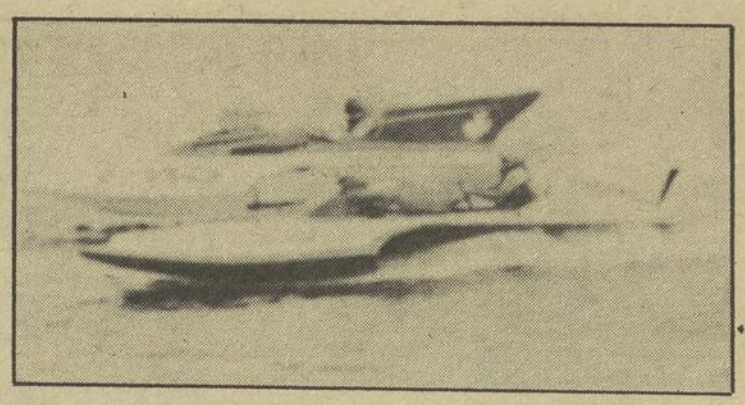

LES 37e RÉGATES INTERNATIONALES tout un succès

250,000 personnes voient les régates a Valleyfield

La 38e de l'an prochain sera mondiale

Nouveau record canadien

Valleyfield — Dans la classe des SS, le conducteur Théo Gerretts, de Hampton en Ontario a établi une nouvelle marque canadienne en maintenant une vitesse moyenne de 82.759 milles à l'heure, dépassant l'ancienne marque par plus de 4 milles. Toutefois lors de la finale, il a dû céder le pas devant le favori de cette catégorie, Norm Philipps, de Dowmanville. Gerrets n'a rien à se reprocher puisqu'il a terminé en seconde place.

Valleyfield — Dans la classe des 3 litres pour l'obtention du trophée United Van Lines, Jean-Marc Raubert de Châteauguay et son "Marine Boy" ont causé une très forte surprise en triomphant dans la première finale, mais James Mon-Kan a répété le même exploit que Faubert dans la seconde finale pour l'emporter au classement des positions.

Le Grand Prix Valleyfield

Dans le Grand Prix Valleyfield où les bolides ont effectué cinq tours de piste au lieu de trois comme à l'accoutumée, Jim Sypherd de Norristown en Penn. a causé une surprise en triomphant de Jules Leboeuf. Il a mené du commencement à la fin après avoir pris un excellent départ. Il a maintenu une vitesse moyenne de 84.650 m/h alors que Roger Death, dans le "Gone Heavy" l'an dernier avait filé à une vitesse moyenne de 87.848 m/h. Leboeuf a failli être éjecté de son bolide dans le premier tournant. Il m'a fallu courir dans le sillon de Sypherd et j'y ai perdu au moins cinq milles à l'heure.

Côte à côte, je suis cinq milles à l'heure de plus vite que lui et je suis prêt à l'affronter seulement lui et moi, de dire Leboeuf qui prétend n'avoir pas demandé le maximum à son "Zommerang" dans le Molson Invitation qu'il a remporté avec des vitesses successives dans les deux épreuves de 83.916 m/h et 84.309 m/h. Leboeuf, victorieux dans le Molson Invitation et 2e dans le Grand Prix, en plus de sa victoire samedi en éliminatoire, empoche ainsi environ $3,000.00 ce qui pour une fois, couvrira les frais de dépenses encourus pour fignoler son bolide pour cette compétition avec la complicité de Walter Stevenson de Paulsboro. N.J. Sypherd n'a pas voulu participer au Molson Invitation bien qu'il y ait été invité. On croit qu'il veut ménager sa monture pour le Grand Prix de dimanche prochain à Cornwall. Leboeuf s'était classé 5e l'an dernier dans une épreuve Molson et ne pouvait prendre le départ dans la deuxième pas plus que dans le G.P. La malchance l'a finalement abandonné.

Résultats

Grand Prix

1) James Sypherd "Hy-flyer", Norristown, Penn.
2) Jules Leboeuf "Zoomerang", Valleyfield.
3) Tom Baker "Bos Gaast", Queenstown, Maryland.
4) Walter Struzek "Big Vagabond", Norristown, Maryland.
5) Marty Niles "Irish Mist", Miami, Floride.
6) Marcel Laberge "Fleur de Lys", Sainte-Foy, Fly.
7) Paul de Vegh "M's Puralator", Little Sylver, N.J.
8) Noël Mead "Pharmacie Vachon", Ottawa.

Molson Invitation

1) Jules Leboeuf, Valleyfield (1-1) 83.916 et 84.399 m/h.
2) Tom Baker, Queenstown, (2-2), Maryland.
3) Antonio Rodriguez "Torrolta", Valley Stream, N.Y. (3-3). Le conducteur était Robert Cabana de Beloeil).
4) Marty Niles, Miami (4-4).
5) Marcel Laberge, Sainte-Foy (5-5)
6) Joe Gimbrone, "Joy Boy", Tonawanda, N.Y. (6-7)
7) Paul De Vegh, Little Sylver, N.J. (D-6). Andy Miller de Berlin, N.J. conduisait.

Jacques Saint-Laurent, Saint-Rick-sur-le-Richelieu n'a pu prendre le départ dans la 2e épreuve et Walter Stuzek avait été réduit au silence lui aussi dans l'épreuve initiale.

Coupe Belvédère

1) Spencer Dunn, Mississauga, Ont. (1-2) 83.904 m/h.
2) Mike Rothamel, Willowdale, Ont. (2-1) 82.645 m/h.
3) Norm Philipps, Oshawa, Ont. (3-3)
4) Gérald Hawley, Grand Island, N.Y. (2pp.)
5) Richard Lubra, Westwood, N.J. (6-4)
6) William Lagazzo, West Hartford, Conn. (5-pp).

Pierre Lavigne, Beauharnois n'a pu prendre part aux épreuves à cause d'ennuis mécaniques.

Classe SS

1) Gérald Hawley, Grand Island, N.Y. (1-1)
2) Norm Philipps, Oshawa, (2-2)
3) Thoe Gerrits, Hampton, Ont. (3-3)
4) Cyril Smith, Orillia, Ont. (4-5)
5) James Lewis, Grand Island, N.Y. (6-4)
6) Ken Bradie, Grand Island, N.Y. (5-6)
7) David Norton, Toronto, (7-pp)
8) Michael Thompson, Tonawanda, N.Y. (8-pp)

Dick Buller, Niagara Falls, N.Y. a chaviré.

Classe SK

1) William Lagaza, West Hartford, Conn. (1-1) 77.151, 75.155 m/h.
2) Ken Bradie, Grand Island, N.Y. (2-3)
3) David Norton, Toronto, (4-2)
4) Terry Bibrey, Urbana, Illinois, (3ph)
5) Garry Lewis, Tonawanda, N.Y. (5-pp)

PF: pas fini.
PP: pas parti.

Classe 280

1) Jean-Noël Hébert, Châteauguay, 74.720 m/h.
2) Henry Knob, Oceans de N.J.
É(Germain Brossoit, Saint-Timothée.
4) Jean-Paul Perreault, Maple Grove, P.Q.
5) Arnold Daigle, Rexton, Nouveau-Brunswick
6) John Wiackerman, Grand Island, N.Y.
7) David Brasius, Tonawanda, N.Y.
8) Michel Leclerc, Pte-aux-Trembles.
9) Raymond Lynn, Cinnaminson, N.J.
10) John Sweet, Salem, New-Hampshire
11) Tim Mariaty, Getzville, N.Y.
12) Eldon Carruthers, Rexton, Nouvelle-Ecosse.

Classe 2 litres

1) Jean-Marc Faubert, Châteauguay, (2-1) 68.389 m/h.
2) James Monahan, Islington, Ont. (1-2) 66.790 m/h.
3) Yvon Rajotte, Beauharnois, (4-3)
4) Fred Hock, Manotich, Ont. (5-4)
5) Claude Tremblay, Beauharnois, (3-pp)
6) Hugh Kroak, Batt., Ont. (7-5)
7) Bill Bates, Perth., Ont. (6-d)
8) Steve McLaren, Amprior, Ont. (8-pp)

Denis Allard, Beauharnois, (ph-pp)
Al Redmond, Governor, N.Y. (pp-PP)

Classe 145

1) Robert Théorêt, Valleyfield, (1-2) 69.391 m/h.
2) Gilles Couillard, Valleyfield, (2-3)
3) Nick Cenno, Milford, Conn. (d-1) 69.984 m/h.
4) William Vielhauer, Ogdensburg, N.Y. (4-5)
5) Russell Howorth, Valleyfield, (6-4)
6) Dennis Howorth, Valleyfield (3ph)
7) Claude Campeau, Valleyfield (5-6)
8) Colan Tower, Rochester, N.Y. (7-8)
9) Thomas Punka, Maumee, Ohio (8-9)
10) Adrien Després, Cocagne, N.B. (d-7)
11) Michael Lance, Tonawanda, N.Y. (9-11)
12) Steve Kovach, Tonawanda, N.Y. (pp-LO)

Classe 3 — 225-360

1) John Simon, Eggertsville, N.Y. (1-3) 77.687 m/h.
2) Gerhard Mueller, Rochester, N.Y. (2-4)
3) Marcel Laberge, Sainte-Foy (pp-1) 79.051 m/h.
4) Ron Gauvin, Maneton, N.B. (3-6)
5) Mike Endres, Grand Island, N.Y. (pp-2)
6) Claude Dagenais, Paris, France, (4-5)
7) André L'heureux, McMasterville, (5-ph)

Patrick O'Connor, N.Y. vainqueur de la veille n'a pas participé hier.

Sportscrafts

1) Spencer Dunn, Mississauga, Ont.
2) William Ratharmel, Willowdale, Ont.
3) Richard Lubro, Westwood, N.J.
4) Bert Serra, Westland, Michigan.
5) Bill Ireland, Belleville, Ont.
6) James Coolie, Almonte, Ont.
7) Jérone Rice, Windsor, Ont.
8) David Norton, Toronto.

LE FANTOME DU SPORT

Bob Geary a tiré un fort 85 pour gagner le championnat du tournoi O'Keefe à St-Jean. Je faisais remarquer à Bob qu'il avait un des meilleurs répertoires de la langue sacrée. — Roger Jolicoeur de Blue Bonnets en vacances pour 2 semaines. Roger me signalait dernièrement, ça prend "du foin" pour prendre des vacances maintenant. — Un autre coup de maître des frères Grundman du Forum de Montréal. La saison 1975-76 verra une section tout à fait spéciale avec les bancs individuels sur pivot, du tapis, un service de breuvages personnel, des télévisions pour reprises. Le tout commandité par quelques grosses corporations. — En parlant du Forum et nos Canadiens, qu'arrivera-t-il de notre "Fan Club", cette année avec le départ de Dutchie. Il y a de grandes rumeurs qu'un nouveau fan club encore plus prestigieux serait en préparation? — Bob Dagenais des Québécois à feuilleter les pages jaunes (pour un nouvel acheteur pour son équipe). La marche de ses doigts trouvera-t-elle des acheteurs qui aiment la Crosse et les chevaux. — J'étais à L'omnium Canadien dernièrement et je voyais Jack Nicklaus s'avancer vers moi. J'étais flatté de son geste jusqu'à ce qu'il arrive près de moi et me demanda: "Veux-tu t'enlever de dessus le trou?". — On annonce qu'il y aura une grande soirée pour célébrer le grand boxeur Dave Castillio au Centre Paul-Sauvé en octobre prochain. — Le rodéo de l'année s'en vient à Verdun. Du 14 au 17 août. On attend au-delà de 400,000 personnes avec une liste de vedettes à ne plus finir. Le tout sousla présidence honoraire de John Ferguson. — En parlant de John, saviez-vous qu'il devient si connaissant sur les chevaux que l'on dit qu'il s'en vient à cheval sur les principes? — On se propose de faire l'Arbre Aux Dollars de Pepsi-Cola sur le terrain des Alouettes lors de la joute du 27 août contre Toronto. Cette fois-ci on parle d'un arbre contenant $25,000. (en cash). Ca va prendre tout un sapin! — Je demandais à Roy Deguire des Alouettes "Comment aimes-tu faire l'amour?" Il me répondit: "A trois". (deux pour le faire et une personne pour lire le livre d'instructions.

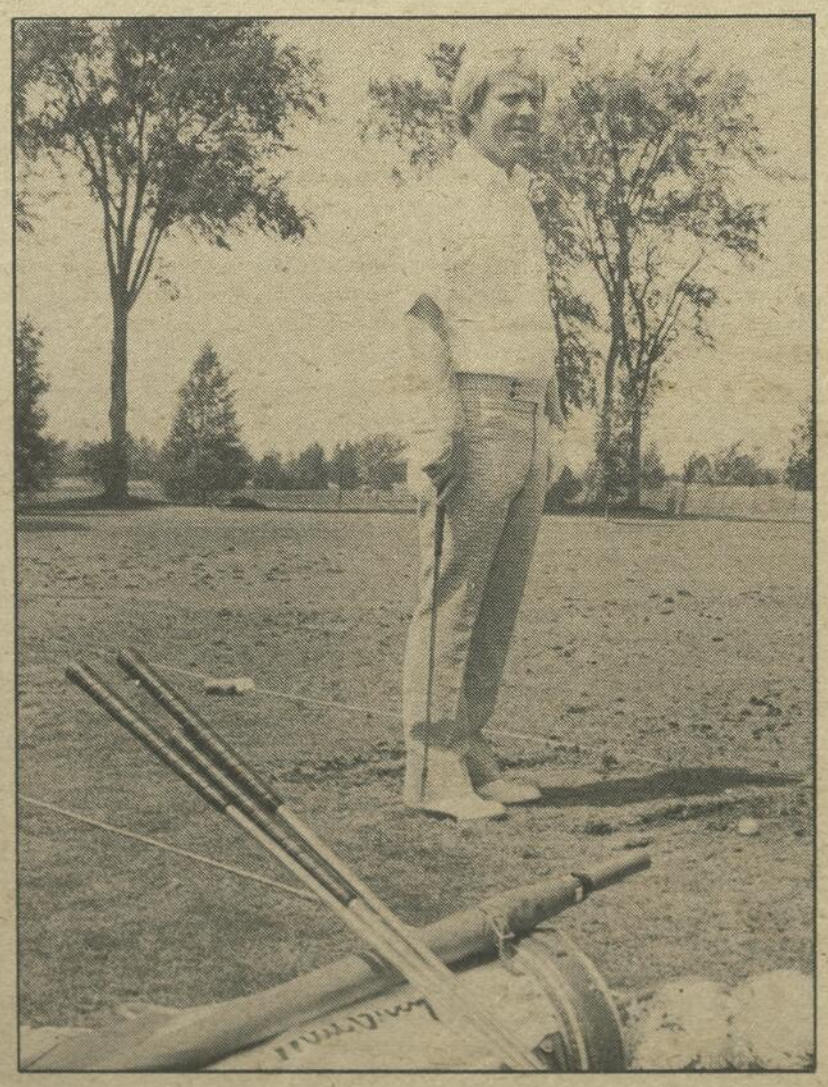

Avec notre prochaine édition:

"LES NOUVELLES OLYMPIQUES"

Chronique régulière avec Chantal Gravel

L'ETOILE O'KEEFE CHEZ LES ALOUETTES

Après chacune des parties des Alouettes au football, la presse-O'Keefe, par son comité de sélection, choisit l'étoile du match, le joueur qui s'est le plus illustré, parmi nos Alouettes.

La fête du champion du jour se déroule toujours à la Brasserie Petit Pain.

Les deux photos accompagnant ces lignes nous montre le héros de la première joute des Alouettes contre Hamilton, en joyeuse compagnie.

Dans l'ordre habituel: Bernard, prop. de la Brasserie "Petit Pain" Joe Petty, le joueur étoile de la joute à Hamilton, représentant O'Keefe, Jean Claude Gendron, gérant de district, région de Montréal pour la Brasserie O'Keefe.

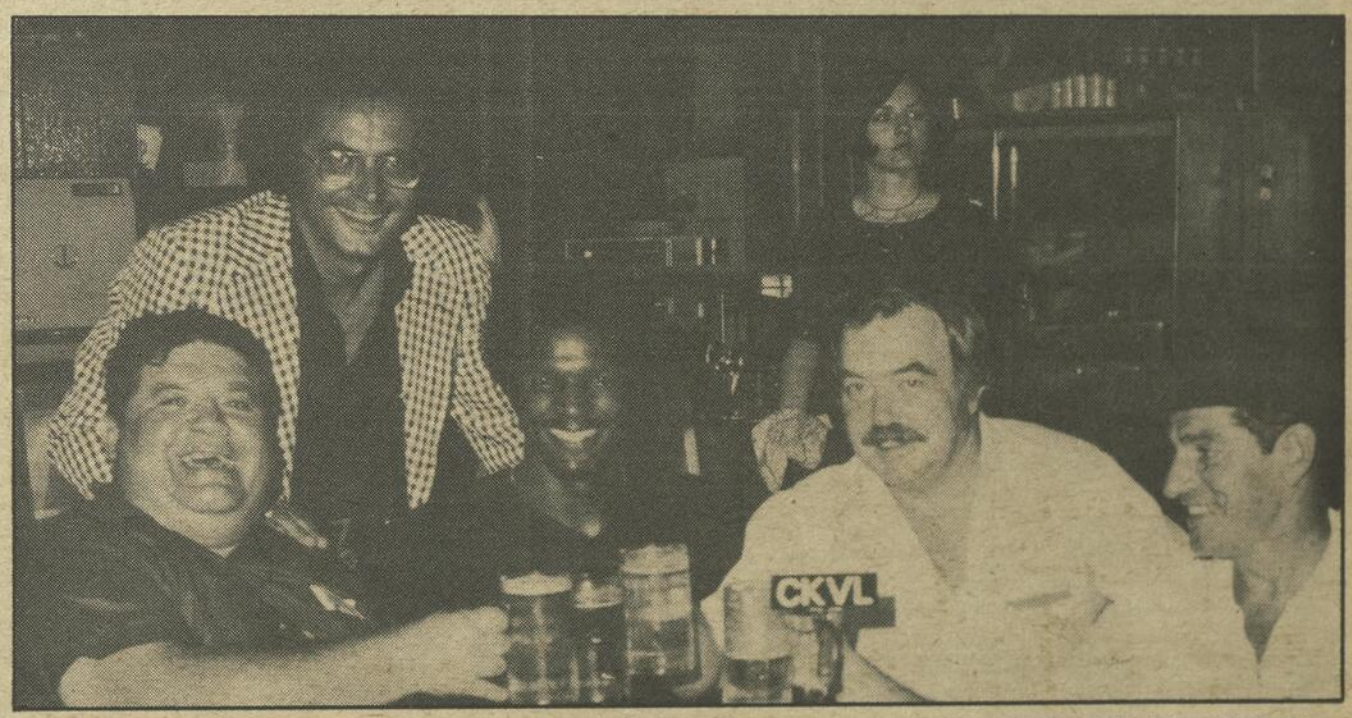

De gauche à droite, le jovial Gérard Vermette, Gilles Petel chroniqueur sportif de CKVL, Joe Petty, le héros de la fête, John Harrison représentant les Alouettes et André Beauchamps, organisateur du festival Western de Verdun. A l'arrière plan, la délicieuse Maria toujours à l'affût...

cftm tv

6 H 30
À L'HEURE OLYMPIQUE
avec Pierre Proulx, Robert Rivet

Une saison fleurie

SAINT GABRIEL DE BRANDON: Baborowsky sans bavures

La course de championnat du monde moto-cross 125cc qui s'est déroulée il y a quelque deux semaines à Saint-Gabriel de Brandon, a vu la victoire de Baborowsky, lequel a inscrit la marque sans remporter aucune des deux manches que comportait l'épreuve.

Les favoris étaient pourtant de taille, parmi eux, Gaston Rahier lequel s'était auparavant octroyé les lauriers lors des Grands prix de Belgique et de Tchécoslovaquie, ainsi que de Roover sur Zundapp lequel s'était toujours montré menaçant pour le belge.

En ce qui concerne Gaston Rahier, l'on attribue sa défaite à la malchance. Il chuta effectivement à deux reprises lors de la première manche, et c'est grâce à de durs efforts qu'il parvint à remonter en troisième position au baisser du drapeau. Il était alors suivi de Roover et Watanaba.

Lors de la seconde manche, ce fut au tour de de Roover de partir en première position. Il se montra alors très combatif et ne lâcha pas cette place jusqu'au fil de l'arrivée.

Il est à noter que lors de chacune de ces deux épreuves, le tchécoslovaque Antonin Baborowsky a terminé en seconde position, ce qui le classait au premier rang lors du classement combiné. Baborowsky, en faisant une course très régulière avait su tirer avantage de la fougue de ses adversaires, ainsi que de leur manque de régularité lors de ces deux épreuves.

RÉSULTATS

(Les chiffres entre parenthèses indiquent la position du pilote lors de chacune des deux manches).

1	(2- 2)	Antonin Baborowsky	Tchécoslovaquie	C.Z.	24 pts
2	(4- 1)	Gilbert de Roover	Belgique	Zundapp	23 pts
3	(1- 5)	Yoshitumi Sugio	Japon	Yamaha	21 pts
4	(3- 3)	Gaston Rahier	Belgique	Suzuki	20 pts
5	(5- 4)	Akira Watanabe	Japon	Suzuki	14 pts
6	(7- 6)	Larry McKennie	Canada	Yamaka	9 pts
7	(6- 7)	Jan Eric Sallquist	Canada	Kawasaki	9 pts
8	(8- 9)	Buck Murphy	U.S.A.	Can-Am	5 pts
9	(14- 5)	Masaru Ikeda	Japon	Suzuki	3 pts
10	(9- .)	Keikki Ylonen	Canada	Yamaha	2 pts
11	(11-10)	Jeff Wecker	Canada	Kawasaki	1 pt
12	(10-16)	Tobjorn Winzell	Suède	Huskvarna	

Suite aux réclamations dues au fait que la piste était trop poussiéreuse, les organisateurs eurent la "bonne idée" d'arroser le parcours. Ceci eut pour effet de rendre la piste presque impratiquable en certains endroits, tel que l'illustre cette photo.

Le départ de la première manche vient d'être donné, juste après le premier virage les concurrents commencent à se disperser. L'on aperçoit à l'extrème droite le japonais Sugio (numéro 21), lequel terminera en première place à l'issue de cette manche.

Six cyclomoteurs de marque Mobylette ont été tirées dernièrement au Forum dans le cadre de l'opération-concours "Es-tu québécois?". A cette occasion les spectateurs présents ont pu voir, tel qu'en démontre notre photographie, l'instigateur en la personne de M. Armand Samson, accompagné de ses amis (de gauche à droite) Jacques Boulanger du Journal de Montréal, Armand Samson, Pierre Lalonde et Pierre Bouchard des Canadiens.

NOUVEAU LIVRE SUR LE MARCHÉ: LA MOTO

Yvon Duhamel, en collaboration avec Eric Balsam, viennent de lancer un ouvrage traitant du motocyclisme. "LA MOTO" s'adresse tout aussi bien au néophyte qu'au motocyclisme expérimenté. L'un et l'autre trouveront à l'intérieur de ce livre nombre de conseils concernant l'achat ou l'échange d'une motocyclette, l'entretien, la conduite, ou bien ayant trait à l'initiation aux différentes disciplines sportives de la motocyclette.

Contrairement à ce que l'on pourrait supposer "LA MOTO" n'est pas un livre ennuyeux à lire, et bien au contraire. Les auteurs l'ont abondamment illustré de façon à mieux faire comprendre ce qu'il contient, ce qui du même coup permet au lecteur de se distraire tout en prenant connaissance du contenu.

Ce livre comprend également une partie réservée à la présentation de la plupart des modèles des marques les plus connues, et chaque modèle comporte sa fiche technique. Ceci permettra au lecteur hésitant quant à l'achat d'une nouvelle machine de se faire une meilleure idée quant aux différents modèles actuellement proposés sur le marché.

Je terminerai en précisant que cet ouvrage est fort bien écrit, dans un style simple qui engage à la lecture. Je félicite les auteurs, dont Eric Balsam que je connais très bien, et lui souhaite que "LA MOTO" obtienne tout le succès dont il mérite. Les mêmes auteurs ont également en préparation un ouvrage qui comportera des essais routiers et tout-terrain de la plupart des modèles actuellement sur le marché.

NOUVELLES ESTRADES À SANAIR

La piste de Sanair International comportera dorénavant de nouvelles estrades dans le virage no. 1 du circuit routier (juste à la fin de la piste d'accélération). Le propriétaire entend ainsi mieux satisfaire son public afin de permettre à l'assistance d'observer aux compétitions en un endroit où l'action ne manque pas. A cet effet, et considérant sans doute que l'on n'est jamais mieux servi que par soi-même, la photo ci-contre nous montre le sympathique Jacques Guertin à l'ouvrage construisant lui-même les estrades, assisté de son bras-droit, Ben Beauchêne.

Ces estrades devraient être terminées d'ici quelques jours et permettront d'accueillir plus d'une centaines de spectateurs privilégiés.

CHASSEURS-PECHEURS... ET LES AUTRES

ANDRE PELLETIER

VOUS CAUSE...

Lecteurs de Sport Illustré, bonjour,

Avec ce numéro et les autres éditions qui suivront par la suite, vous aurez amis sportifs, une page sur la chasse et la pêche et les nouvelles et informations qui en découlent.

Les enquêtes effectuées auprès des lecteurs actuels de Sport Illustré démontrent clairement qu'ils sont relativement jeunes et qu'ils pratiquent plusieurs Sports. Comme la chasse, la pêche comptent près d'un million d'adeptes québécois, il ne fait aucun doute qu'un très grand nombre des lecteurs de Sport Illustré sont de ce nombre.

C'est pourquoi l'administration de votre journal sportif a voulu compléter son information en incluant, à l'avenir, une page sur ces sports de plein air.

Auteur d'un livre sur la faune, publié en 1968, conférencier et chroniqueur d'écologie, de chasse et de pêche c'est avec un grand plaisir que j'ai accepté l'invitation de me joindre à l'équipe de Sport Illustré.

A tous les numéros, nous nous retrouverons pour causer chasse, pêche, conservation, pour illustrer vos projets, vos réalisations, vos succès et vos problèmes.

Il se dit tellement de faussetés sur les sports de la chasse de la pêche, sur les sportifs qui les pratiquent, qu'il n'y aura jamais trop de journaux, de revues qui mettent en lumière les vertus et qualités de ces sports exceptionnels que sont la chasse et la pêche.

Faites dans les règles, la chasse, la pêche sont des récoltes annuelles à prélever. Cette récolte s'inscrit dans le maintien de l'équilibre des composants des habitats de la nature.

Ces vérités, vous, vous les connaissez sans doute, mais il existe hélas encore trop de gens qui ne le savent pas... Aussi faut-il le dire et en faire la démonstration le plus souvent possible.

A la prochaine!

André Pelletier

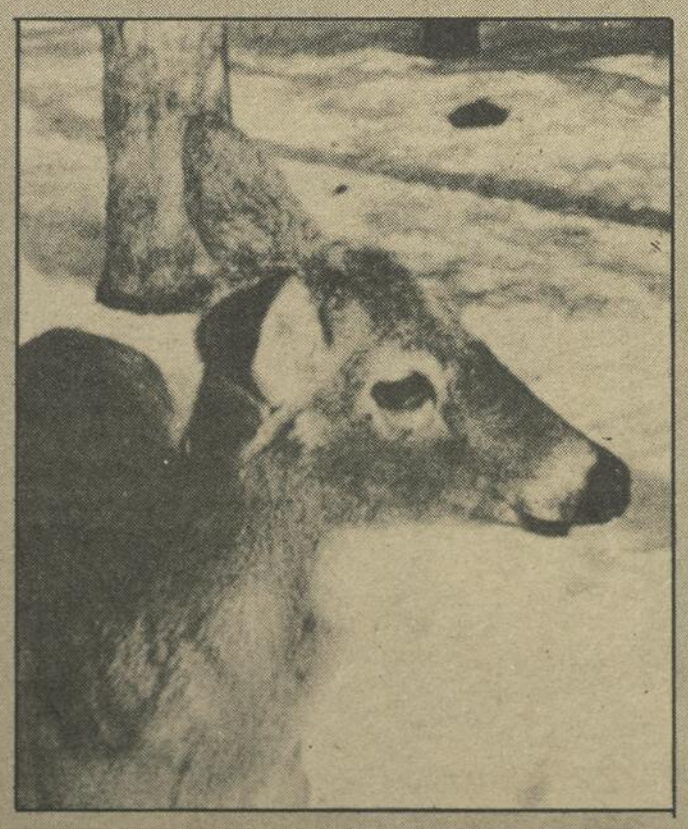

POISSON D'AVENIR LA OUANANICHE,

Jadis confinée à la région du lac St-Jean et de la Côte Nord la ouananiche se retrouve de plus en plus dans les régions de pêche, ailleurs au Québec.

C'est que le Ministère du Tourisme de la Chasse et de la Pêche après des études et des expériences prolongées, ensemence depuis quelques années, cette reine d'eau douce, dans des plans d'eau d'importances.

Tels:

— le lac Tremblant dans les Laurentides au nord de Montréal
— le lac Du Cerf dans la vallée de la Lièvre
— le lac Simon dans la Vallée de la Petite Nation
— le lac Sorcier dans Mastigouche
— le lac Mégantic à la tête de la rivière Chaudière
— le lac Kénogami, tributaire du Saguenay

A ce jour les résultats sont assez spectaculaires. Il suffira de souligner que le nouveau record canadien de saumon d'eau douce (ouananiche) a été capturé au lac Tremblant au printemps 1974. Le trophé mesurait 35 pouces et pesait 19 livres et 10 onces. Cette ouananiche de 7 ans avait frayé deux fois, selon les biologistes du Ministère.

Les premiers ensemencements de cette espèce, au lac Tremblant remontent à 1965. Depuis les prises d'importances ne cessent d'augmenter, le poids des poissons étant plus impressionnant avec les années.

Activités des Chasseurs et des Pêcheurs

Le Club de Chasse et Pêche Maska inc. de St-Hyacinthe amorce un audacieux projet!

Fort de ses 1200 membres et de ses 47 ans d'existance, cette Association de sportifs entend aménager une terre de 50 âcres à proximité de St-Hyacinthe.

Déjà le nivellement du terrain est à un stage avancé et deux trappes fonctionnent pour le tir au pigeon d'argile, et, ce n'est qu'un début.

Le projet consiste à construire un centre de réunion pour les membres; d'aménager des champs de tir pour gros et petits calibres de carabine, tout comme pour le fusil et le révolver; de tracer de sentiers nature, le long desquels les essences forestières et les plantes seront dûment identifiées par les pancartes appropriées.

Enfin, plusieurs autres installations sportives généralisées sont projetées comme complémentaires au projet initial, afin d'assurer un service complet d'activités sportives aux chasseurs et pêcheurs maskoutains ainsi qu'à leur famille

Une souscription publique, à l'échelle régionale, a été lancée pour consolider un fond pour le projet.

Ceux qui seraient intéressés à participer à une réalisation aussi valable que celle-là n'ont qu'à faire parvenir leurs contributions au: Club de Chasse et Pêche Maska inc. C.P. 61, St-Hyacinthe. a/s Léon Marchessault prés. du comité.

La chasse controlée de l'orignal dans les réserves de gibier du Québec

3531 sportifs auront l'opportunité de chasser l'orignal l'automne prochain dans 9 réserves de gibiers du Québec. Les chasseurs favorisés ont été sélectionnés par un tirage au sort parmis les milliers d'applications faites pour cette chasse.

Le tirage, comme par les années précédentes, s'est effectué publiquement le 16 juin dernier au centre de traitement électronique des données, du Ministère des Finances. Cette initiative du Ministère du Tourisme de la Chasse et de la Pêche est une saine politique d'aménagement rationnel de nos ressources fauniques.

Félicitations à ceux et celles qui ont été choisis par le hasard, et, bonne chasse.

Il ne fait aucun doute que les chances de succès sont plus fortes pour les chasseurs d'orignaux, dans les parcs et réserves qu'ailleurs sur les terres libres de la couronne. La raison en est simple. Dans les parcs et réserves, seul les surplus annuels sont récoltés. A cause du nombre de permis de chasse très limités par rapport aux orignaux sur place il reste toujours un troupeau géniteur, d'importance.

Les chasses contrôlées dans les parcs et réserves ont été parfois critiquées, mais, elles étaient devenues nécessaires. Il y avait trop d'orignaux dans les parcs pour la nourriture disponible dans les ravages d'hiver. Plusieurs bêtes étaient parasitées et malades. Il y avait trop de vieilles femelles stériles improductives. La moyenne d'âge était trop élevée.

Progressivement les chasses contrôlées ont éliminée les marginaux et ont équilibrés les troupeaux d'orignaux dans les parcs et les réserves.

Les orignaux des parcs sont actuellement en bonne santé et leurs moyennes d'âge se situent au meilleur niveau: soit entre 4 à 5 ans. Les chasses contrôlées se sont donc montrées efficaces dans la régénération des troupeaux d'orignaux dans les parcs et les réserves de gibiers du Québec.

Il se tue moins d'orignaux dans les chasses contrôlées d'aujourd'hui que dans celles des années soixante. Cela s'explique facilement lorsqu'on s'arrête aux objectifs véritables de ces chasses. Ce sont des contrôles du nombre des troupeaux dans chacun des parcs et réserves. Pour maintenir un équilibre entre les composants de l'habitat de l'orignal, dont la nourriture, il faut, selon la productivité annuelle du troupeau, éliminer un certain nombre d'animals chaque année. C'est pourquoi il existe des chasses controlées: **pour éliminer les surplus.**

Au départ, les surplus étaient plus considérables, parce que l'habitat était surchargé, parce qu'il y avait trop de bêtes inutiles. Aujourd'hui ce ne sont plus des surplus accumulés, mais des surplus annuels tenant compte de la productivité des femelles, du braconnage, des prédateurs etc.

Il est à prévoir, qu'avec les ans, que la chasse contrôlée de l'orignal sera étendue progressivement à des territoires de plus en plus vastes de l'habitat de l'orignal.

Théoriquement, c'est la meilleure façon de maintenir des troupeaux donnant toujours une importante récolte annuelle proportionnée aux possibilités des habitats, des environnements. Quant à l'aspect démocratique du sport de la chasse, la loterie électronique, lorsqu'elle est acceptée, est sûrement le moyen le plus juste, le plus équitable d'offrir la jouissance d'un bien collectif limité, à une minorité.

COMPÉTITIONS INTERNATIONALES MONTRÉAL 1975

Gymnastique Olympique Forum de Montréal du 30 juillet au 1er août 1975

Venez voir les meilleurs gymnastes canadiens à l'oeuvre contre plusieurs des meilleurs gymnastes au monde. Plus de 100 gymnastes représentant plus de 15 pays. Les Compétitions Internationales Montréal 1975 commanditées en coopération avec Sport O'Keefe.

Ne manquez pas la gymnastique Olympique

Voyez les meilleurs gymnastes au monde, hommes et femmes, se produire lors des Compétitions Internationales Montréal 1975. Des gymnastes des pays suivants seront à l'oeuvre:

Belgique, Hollande, Corée, Tchécoslovaquie, Hongrie, Espagne, France, Italie, Etats-Unis, République Fédérale d'Allemagne, Japon, U.R.S.S., République démocratique Allemande, Pologne, Canada, Grande-Bretagne, Roumanie.

Cette compétition offre à tous les gymnastes l'opportunité de se familiariser avec le site même des Jeux Olympiques de 1976 et permet à nos compétiteurs canadiens de relever un défi de grand calibre selon les règlements internationaux. Sport O'Keefe est heureux d'être associé aux Compétitions Internationales Montréal 1975. Par le truchement de la Fondation Sportive O'Keefe apporte une aide financière à plusieurs disciplines du sport amateur au Canada, water-polo, athlétisme, la gymnastique et plusieurs autres. Nous espérons que cet appui aidera nos athlètes olympiques à se mériter des médailles en 1976.

Six compétitions, Forum de Montréal (2313 ouest, rue Ste-Catherine). Compétitions no. 1: Dames, exercices imposés — Date 30 juillet — Heure: 12h.00. No. 2: Messieurs, exercices imposés — 30 juillet — Heure: 20h.00. No. 3: Dames, exercices à volonté — Date 31 juillet — Heure: 12h.00. No. 4: Messieurs, exercices à volonté — Date le 31 juillet — Heure: 20h.00. No. 5: Messieurs, finales — Date le 1er août — Heure: 14h.00. No. 6: Dames, finales — Date le 1er août — Heure: 20h.00.

Un avant-goût de 1976

Ne ratez pas cette occasion de voir les meilleurs gymnastes au monde à l'oeuvre. Plusieurs représenteront leur pays respectif lors des Jeux Olympiques de 1976.

LISTE DES PAYS PARTICIPANTS

Hommes
Japon
U.R.S.S.
Etats-Unis
République Fédérale d'Allemagne
Tchécoslovaquie
Hongrie
France
Grande-Bretagne
Italie
Pologne
Roumanie
Israël
Espagne
Canada

Femmes
U.R.S.S.
Roumanie
Hongrie
République Fédérale d'Allemagne
Japon
Tchécoslovaquie
Etats-Unis
Belgique
France
Grande-Bretagne
Hollande
Italie
Pologne
Espagne
Canada

Horaire de la compétition internationale de gymnastique

Le mercredi 30 juillet 1975 — Exercices imposés
10h30 échauffement femmes
12h00 compétition femmes
13h30 échauffement femmes
15h00 compétition femmes
16h30 fin de la séance
18h00 échauffement hommes
20h00 compétition hommes
23h00 fin de la séance

Le jeudi 31 juillet 1975 — Exercices à volonté
10h30 échauffement femmes
12h00 compétition femmes
13h30 échauffement femmes
15h00 compétition femmes
16h30 cérémonies protocolaires
17h00 fin de la séance
18h00 échauffement hommes
20h00 compétition hommes
23h00 cérémonies protocolaires
23h30 fin de la séance

Le vendredi 1er août 1975 — Finales
Hommes
12h30 échauffement
14h00 compétition
17h00 fin de la séance

Femmes
18h30 échauffement
20h00 compétition
22h00 fin de la séance

* La remise des médailles a lieu après chaque séance.

CHAMPIONNAT JUNIOR FÉMININ & MASCULIN DU QUEBEC

Pour une seconde fois en quinze ans, la région des Cantons de l'Est sera l'hôte des meilleurs golfeurs juniors de la province.

En effet ce tournoi aura lieu les 29, 30 et 31 juillet au Club de Golf et Curling d'Asbestos.

La lutte sera des plus intéressante. Serge Thivierge, champion junior et Newton Walpert, champion juvénil l'année dernière ne seront pas sur les rangs, vu leurs âges. Le déroulement du tournoi est le suivant:

29 juillet: Ronde de pratique
30 juillet: Qualifications
31 juillet: Finale pour les 40 meilleurs golfeurs qui auront une ronde de 36 trous à jouer et 18 trous pour les 20 meilleurs de la catégorie juvénile.

L'enjeu de ce tournoi est des plus importants, puisque les 10 meilleurs golfeurs de la compétition formeront l'équipe du Québec lors des championnats juniors Canadien les 27 et 30 août à Victoria en Colombie Canadienne et pour la coupe Williamson à Boston les 18 et 19 août prochain.

Club de Golf et Curling d'Asbestos Josée Pérusse, l'espoir junior au Golf

En effet, lundi, mardi et mercredi passé, se déroulait le championnat Junior féminin au club de golf et curling d'Asbestos.

Paméla Johns, de Westend Ontario, 18 ans a remporté les honneurs du championnat Junior féminin. Elle était suivi de Josée Pérusse, âgée seulement de 14 ans. Josée est déjà championne juvénile et semble être l'espoir québécois chez les juniors féminins. En troisième place vient Elisabeth MacDonald suivit d'une jeune fille qui en était à sa première compétition, soit Elaine Bettez. La température a rendu la ronde de mercredi beaucoup plus difficile.

Voici les résultats des 10 premières du Championnat

1- Pamela Johns, Westend, Ont.	242
2- Josée Pérusse, Asbestos	250
3- Elizabeth MacDonald, LaTuque	252
3- Elaine Bettez, Métabouritain	252
4- Liz Rutton, York Down	254
5- Denise Cyr, Métis	255
5- Odette Gagné, Birchdale	255
6- Christiane Remeaud, Vallée du Richelieu	256
7- Jone Cordeau, Sherbrooke	257
8- Denise Roch, Sherbrooke	260
9- Jennifer Wickhonn, Royal, Mtl	261
10- Guylaine Cliché, Sherbrooke	261

Les dix meilleurs québécoises auront l'honneur de jouer au championnat amateur féminin à Elmridge, lundi le 14 juillet 1975.

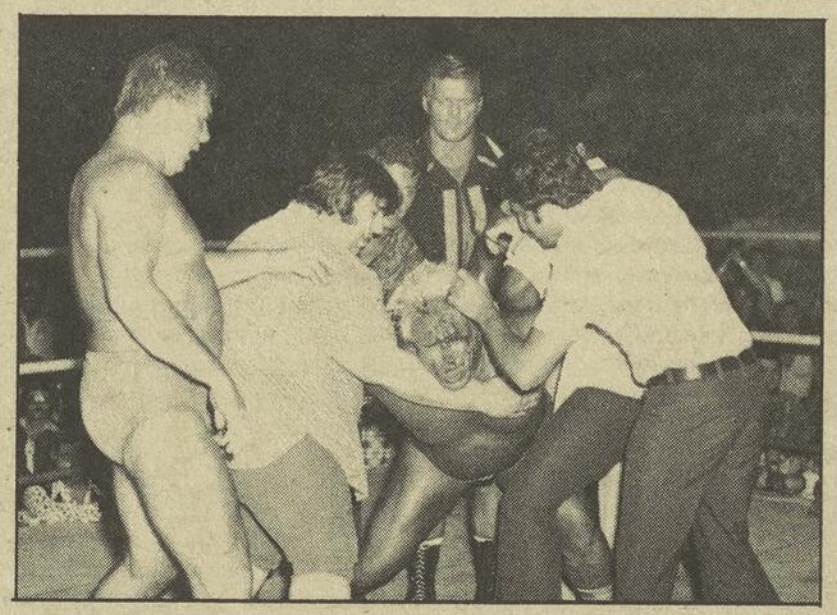

Alors que Ryler subissait la coupe de cheveux aux ciseaux du barbier Menick, Johnny Rougeau qui avait relevé le défi de Tarzan Tyler, le 30 juin au soir et après avoir défait Tyler pour s'emparer du trophée Michel Normandin, de la ceinture emblématique et de $5,000.00 en bourse ainsi que la blonde chevelure de Tyler.

PEPSI-COLA FAIT DES HEUREUX

Donato Paduano, nouveau représentant Pepsi-Cola, Sonny Wade, quart-arrière des Alouettes de Mtl.

Après avoir produit une réclame commerciale très importante qui a nécessité l'achat d'un avion, la Compagnie Pepsi-Cola a remis au cours d'une brève cérémonie l'avion précité au terrain de jeu Windsor, situé dans la Municipalité de Dorval.

Donato Paduano & Sonny Wade accompagnés de plusieurs enfants ont pris leur envol...

Bob Armand, gérant des ventes, Pepsi-Cola, Sony Wade, quart-arrière des Alouettes de Mtl.

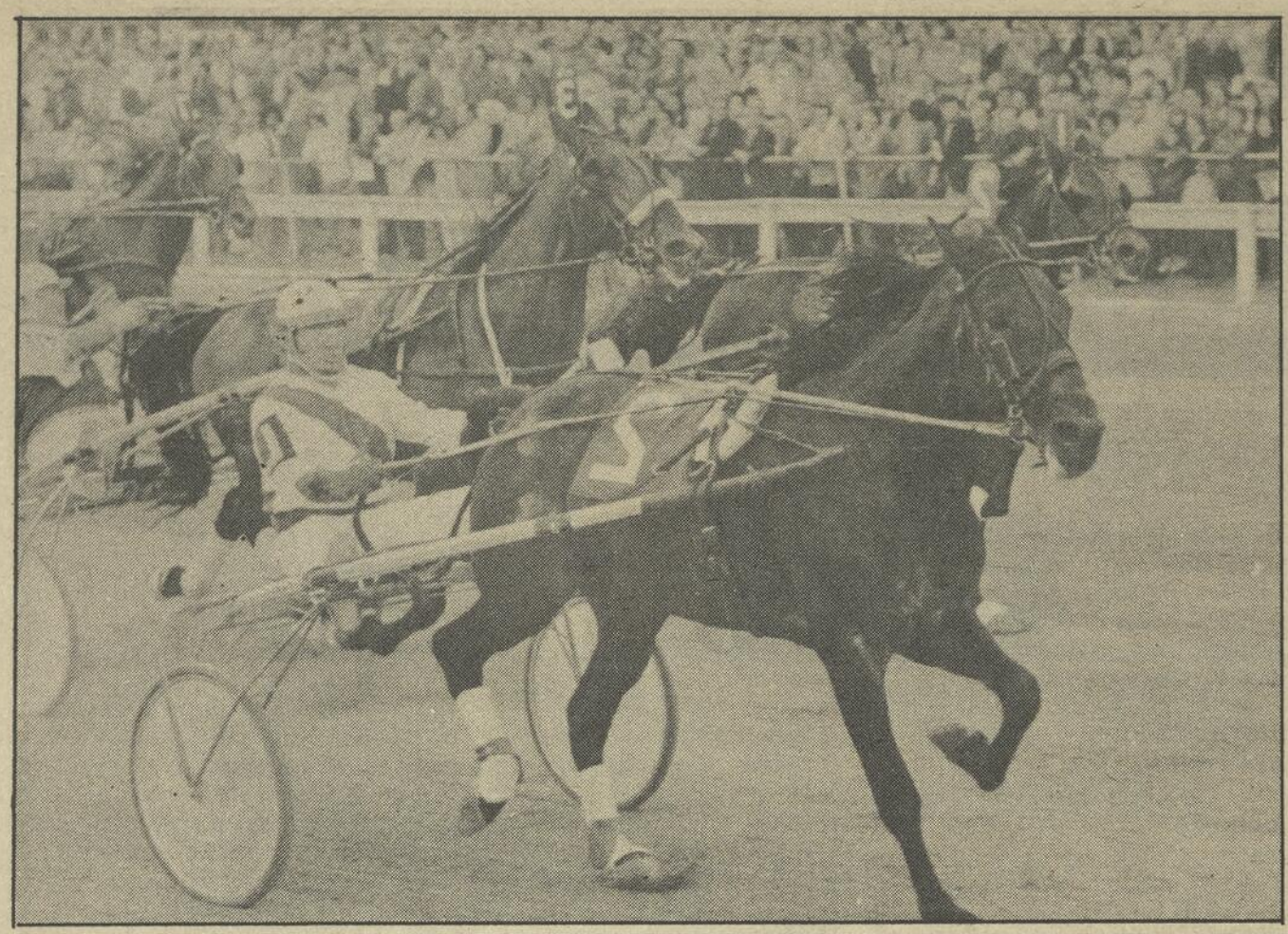

GILLES LACHANCE À SON MEILLEUR — Gilles Lachance que l'on voit ici au fil de l'arrivée ne connaît pas tellement un bon meeting à Richelieu mais il admet que ce sera meilleur lors de la réunion automnale à Blue Bonnets. Gilles trouve tout de même le cercle du vainqueur assez régulièrement comme en fait foi cette photo.

Le prix d'été du 24 août à Blue Bonnets: faut le voir

Alert Bret et Nero, considérés comme les deux meilleurs poulains de deux ans en 1974 s'affronteront probablement dans le célèbre Prix d'Eté du dimanche 24 août prochain à la piste Blue Bonnets pour un enjeu qui dépassera les $150,000.

Cet événement majeur en Amérique du Nord sera d'autant plus intéressant que la rivalité entre ces deux ambleurs existe depuis le début de leur lancée en compétition.

Alert Bret, un rejeton de Bret Hanover et propriété de la Ferme Castleton a d'ailleurs été nommé l'ambleur par excellence de deux ans par la United States Trotting Association. Le cheval a enregistré pas moins de 15 victoires en 23 départs pour des gains de plus de $120,000. Par exemple, dans le Prix International Stallion à Lexington, il a établi un record mondial de 1.55.4 minute en prenant la mesure de Nero, son éternel rival.

Entraîné et conduit par Glen Garnsey, le cheval a aussi établi une autre marque pour ambleurs de deux ans avec neuf victoires en 2.00 minutes ou mieux.

Mais n'allez pas croire que ce Alert Bret est seul dans le futur Prix d'Eté qui réunira encore une autre fois plus de 20,000 fervents amateurs de courses dans l'hippodrome du boulevard Décarie. Que dire de Nero, cet engin, entraîné et conduit par Jim Crane et Joe O'brien respectivement, qui a conservé un palmarès de 13 victoires en 14 départs, subissant sa seule défaite contre vous savez qui.

Nero a de plus pris une marque très enviable de 1.56.2 et a réussi cinq milles en moins de deux minutes pour un compte en banque de plus $75,000. Selon la cote de vitesse probable des chevaux, Nero a mérité un temps de 1.54 en comparaison de 1.54.1 pour son rival. Tout un duel en perspective dimanche le 24 août à Blue Bonnets. En somme, la course du siècle ou pas loin.

On sait que les meilleurs ambleurs au monde ont toujours participé à ce fameux Prix d'Eté et le record de l'épreuve appartient à Armbro Nadir qui avait réussi une électrisante performance en 1.56.1 en 1973. Quant au Prix d'Eté de l'an dernier, on se rappellera que Armbro Omaha était sorti grand vainqueur devant Handle With Care et Dorado Almahurst.

Eh bien voilà. Il y aura ces deux champions lors du Prix d'Eté du 24 août et il y en aura d'autres bien sûr, tous des marchands de vitesse qui peuvent aller des milles en moins de deux minutes. Et pourquoi pas battre le record mondial de Armbro Nadir? C'est fort possible.

PRENDS TON ÉLAN ET PUIS VIENS T'EN!

Dans les estrades climatisées ou à l'élégant restaurant Le Centaure, aux bars-salons, devant les téléviseurs en circuit fermé, à la cafétéria, aux snack-bars mais surtout sur la piste: Blue Bonnets, c'est tout un spectacle de courses. Consultez le calendrier des pages sportives.

Blue Bonnets C'est plein d'allure!

Yvon Catellier connaît une autre saison du tonnerre tant sur le circuit montréalais qu'à la piste de Québec où il est parmi les cinq meilleurs conducteurs. Et la clé de Yvon, le travail tout simplement.

* * *

Gilles Lachance et probablement Tom Miller représenteront les courses sous harnais lors de la promotion spéciale des Expos de Montréal au Parc Jarry. Il s'agira pour eux et pour d'autres athlètes de différents sports de frapper la balle le plus loin possible.

* * *

Hans Grottke, du service de la Publicité de Blue Bonnets, était très déçu de l'absence de son joueur favori GUY LAFLEUR lors des courses à go go de dimanche dernier au Parc Richelieu.

LE VRAI 'POULAIN' AUX COURSES

par GUY TARDIF

Adrien Bédard, un vétéran qui ne cesse de s'affirmer par son travail inlassable depuis plusieurs années, ne connaît peut-être pas les succès désirés mais comme il l'avoue lui-même: "Dans ce métier, il y a des jours gras et d'autres plus maigres". Mais attention à cet automne à Blue Bonets. Il sera là.

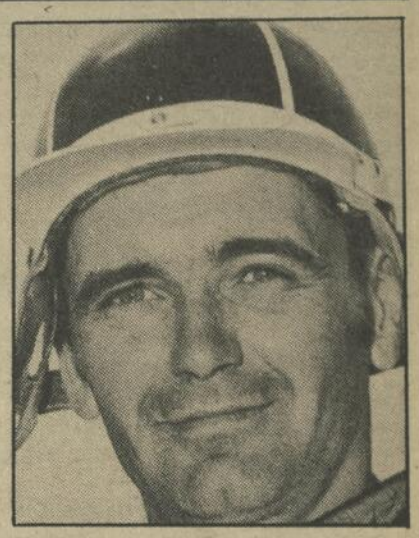

On me reproche souvent de ne pas gagner avec des favoris, de déclarer Jacques Hébert, mais si vous regardez ma fiche de 1973 et de 1974 avec ces derniers, vous allez rester surpris. Faites-lè. Ce n'est pas à moi de vous dire quel pourcentage j'ai conservé avec les favoris. Commentaire assez intéressant et surtout véridique.

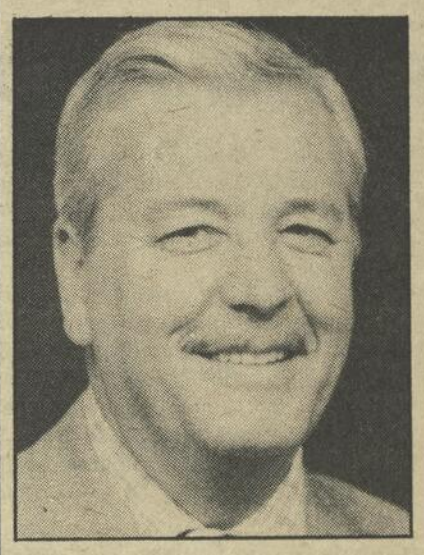

Jules Merette, adjoint au vice-président des opérations Normand Aubin, était en service l'autre soir lorsque l'émeute a éclaté. Avec le calme qu'on lui connaît, il ne s'est pas affolé et a pris la situation en mains de façon fort habile.

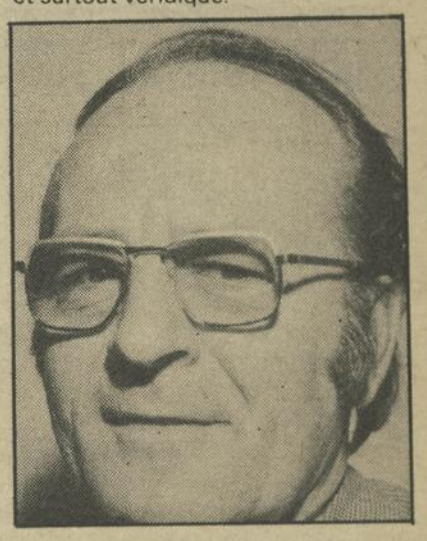

Le président de Richelieu Raceways Inc., Alban Cadieux, a pris récemment quelques jours de repos pour aller taquiner le poisson. Dès son arrivée, inutile de vous dire qu'il avait du pain sur la planche.

Un autre vétéran, Raoul Ste-Marie, ne fait pas beaucoup de bruit mais continue de oeuvrer dans le métier avec une constance frappante. "Je n'ai pas beaucoup de chevaux mais ceux que j'ai vont aux courses et gagnent leur avoine. C'est ce qui compte".

Richard "monsieur IBM" Bessette donnera son "party" annuel à la fin du mois d'août et tout laisse présager que ce sera encore une réussite grandiose.

EN BREF

avec Robert Lauzon

BONJOUR!

C'est avec plaisir et empressement que j'ai accepté l'invitation des frères Quessy, nouveaux proprios de Sports Illustrés, de jeter sur papier quelques propos, notes, faits et gestes, bref, élucubrer à mon goût, au vôtre également, je l'espère. Vous ne serez pas nécessairement toujours d'accord, mais le cas échéant le droit à la réplique existe toujours, et à vous de vous en prévaloir de ce droit, quand bon vous semble.

DE BILLY MARTIN À CHARLES BRONFMAN

Il n'y a pas longtemps, le génie du baseball, Billy Martin était une troisième fois limogé. Les Rangers du Texas venaient à leur tour, de passer le couteau sous la gorge de cet homme terrible, et incontrôlable et encore une fois Martin ne cède pas au chantage.

PETITE HISTOIRE

1969, après avoir mené les Twins du Minnesota vers les plus hauts sommets en une saison, 1973 les Tigers de Détroit répètent la même histoire, la même ruse, c'est-à-dire, s'imiscer dans la chambre des joueurs, et le bureau du gérant et à chaque fois il devait en résulter des anfrontements terribles. Si terribles, qu'à chaque fois Martin dû être limogé, congédié, libéré! Parce qu'à chaque fois, Billy ne lâchait pas son bout, allant même jusqu'à dire à qui voulait l'entendre sa façon de penser. Au Texas, la petite histoire devait se répéter. Dans un élan de rajeunissement le propriétaire Brad Corbett a heurté un mur; on ne fait pas reposer les vétérans au profit des recrues sous Billy Martin. On connaît la suite et fin. "J'ai prouvé au monde que ma philosophie est celle qui mène à la victoire. J'ai toujours gagné avec les vétérans. Je ne suis pas d'accord avec ce que veut faire Corbett, je lui ai dit et maintenant je suis sans job." Et de continuer Martin, "je n'étais même pas d'accord à laisser partir Willie Davis aux Cards, mais Corbett voulait tout mener à sa guise."

LUCCHESI PREND LA GOUVERNE

Celui qui secondait le maître du troisième coussin a été appelé à prendre les commandes. Frank Lucchési, lui-même un ancien premier avec les Phillies de Philadelphie, est cent pour cent d'accord avec ces programmes dits, de rajeunissements, surtout à ce stade-ci de la saison. D'ailleurs son premier geste a été de remplacer le frappeur débutant, favori de Martin, Cesar Tovar par la recrue Dave Moates, dans les majeures depuis 2 semaines. Première présence au baton, un circuit. Un autre, Jeff Burroughs qui avait plus que sa part de difficultés depuis le début de la saison, a répliqué avec un coup de quatre buts et avec plus d'agressivité que d'habitude, a connu une soirée de trois en quatre.

CHANGEMENT AU LIVRE DU GRAND BON SENS

Jusqu'à quel point une formation toute jeune peut faire son boulot, bien le faire, donner un bon spectacle et satisfaire le public amateur et payant? Je n'y crois pas plus que monsieur Charles Bronfman, qui regrette comme nous tous, les Ken Singleton, Ron Fairly et qui reconnaît même l'erreur de stratégie chez son club. Un bon mélange de jeunes et de jeunes vieux, vétérans aguerris, n'est-ce pas là l'assaisonnement le meilleur, et qui sait donner un spectacle de qualité aux supporteurs du club. Le parallèle est tellement facile avec le hockey et le stratège George Imlach par exemple; avec les Leafs de Toronto, dans le temps, il savait raffler les grands honneurs de la Nationale, avec ce mélange de jeunes-vieux. Les Alouettes avec Levy à sa tête depuis trois ans ont lutté pour conserver ce noyau de joueurs vétérans, pour l'an dernier gagner la coupe Grey et répéter l'exploit fort probablement cette saison. Et si les Alouettes sont plus populaires aux guichets aujourd'hui c'est que l'amateur est assuré d'une démonstration logique, cohérente des joueurs. Les vieux Yankees, le Canadien, ont toujours joué de cette formule. Chez les Expos on est peut-être allé à l'extrême, principalement parce que l'on avait pas le choix, suite à des transactions devenues farfelues. Mike Marshall, Willie Davis, Torrez, Singleton et Ron Fairly et Carl Morton. Dieu sait que les amateurs montréalais sont friands de victoires, de championnats; ils n'ont pas hésité à prendre leur mal en patience. Faudrait quand même pas tourner à rien ces 7 années de vaches maigres, parce que les Barrish, Carter, Mangual, Foote aussi, Jorgensen, ne pourront maintenir l'enthousiasme, l'engouement des fans pour les Expos indéfiniment sans rien faire d'autre.

QUI IRA AU BÛCHER?

On manque une centaine de milliers d'amateurs cette saison au parc Jarry, une première depuis leur arrivée à Montréal; il est permis de penser que la déclaration de monsieur Bronfman tente de temporiser les esprits déserteurs de Jarry, mais avant longtemps on coupera soit la tête de Jim Fanning ou celle de Gene Mauch. Quelqu'un a fauté et il devra faire pénitence. Le roi est mort, Vive le roi. Billy Martin se cherche du travail; Claude Raymond aussi ferait tout aussi bien sur le terrain que plusieurs autres qui font parti de la confrérie des instructeurs du baseball majeur, depuis déjà bien trop d'années, et des joueurs vétérans encore habitionnait au ralenti. Le synchro-les avec des jeunes talentueux désireux d'apprendre vite et tout le monde rentrera à Jarry et au nouveau Stade. Pendant ce temps, monsieur Bronfman retrouvera la quiétude.

DES ALOUETTES MÉCONNAISSABLES

Les amateurs de football sont servis à souhaits depuis le début des hostilités dans la Ligue Canadienne de Football. N'est-ce pas que le match des Alouettes contre les Tiger-Cats de Hamilton en a surpris plus d'un. Marv Levy avait bien laisser entendre que son attaque serait plus explosive, mais jamais je ne l'imaginais aussi excitante. Je ne me souviens même pas avoir vu des Alouettes aussi électrisants! Il n'y a donc aucune raison pour que les hommes de Bob Geary et de Marv Levy ne répètent leurs exploits de la dernière saison et par une marge encore plus nette.

REVIREMENT DE SITUATION

Dans ce match de mardi dernier à Hamilton, le point fort des détenteurs de la coupe Grey est devenu leur point faible; la défensive en a arraché. Elle fonctionnisme n'y était tout simplement pas. J'imagine qu'un match encore et tout rentrera dans l'ordre. Ca ne peut faire autrement. C'est bien cette défensive qui a doté Montréal de la coupe Grey la saison dernière. Quant à l'attaque, on a vu un Jimmy Jones bien se défendre. Tous ses receveurs y ont goutté! Et chez Hamilton, on était hors d'équilibre plus souvent qu'à son tour. Et que penser des nouveaux règlements, surtout le zloc permis sur les retours de bottés. Les joueurs se doivent de fournir un effort supplémentaire, alors que l'amateur voit le suspense, donc son intérêt augmenter. Bravo, pour une fois à la Ligue Canadienne de Football et surtout à messieurs Geary et Levy. Les amateurs encouragent toujours le talent et l'effort ce qui donne d'ailleurs toujours un bon spectacle. J'ai comme l'impression qu'il va y avoir pas mal de monde à l'autotade, lors du prochain match des Alouettes!

TEL. 670-0851

RESTAURANT BACCARA LTEE

Steak House — Fruits de mer

Piano - Bar

176 ST-CHARLES O.
LONGUEUIL, QUE.

RONALD BEAUCAGE

RIVERSIDE

LE STOCK CAR A SON MEILLEUR

100 TOURS DERNIER MODELE SPORTSMAN

3 COURSES DERNIER MODELE SPORTSMAN

Aubin, Larose, Gratton, Roy, Lachapelle, Doucet, Champoux, Forget, Brochu, Couture, Vézina, Cabana, Taille, Barcomb.

3 COURSES CLASSE TOURISTE

1 COURSE VOITURE PRIVEE

1 COURSE EN CHIFFRE 8

PROGRAMME:

SAMEDI SOIR 8:15 P.M.

SPEEDWAY

Commandité par

TRANSPORT BLAINVILLE INC

BLAINVILLE QUE. 435 5130

VOYAGES SPECIAUX

925 boul. Labelle, Blainville, Qué.

A.C.A.Q.

EN BREF

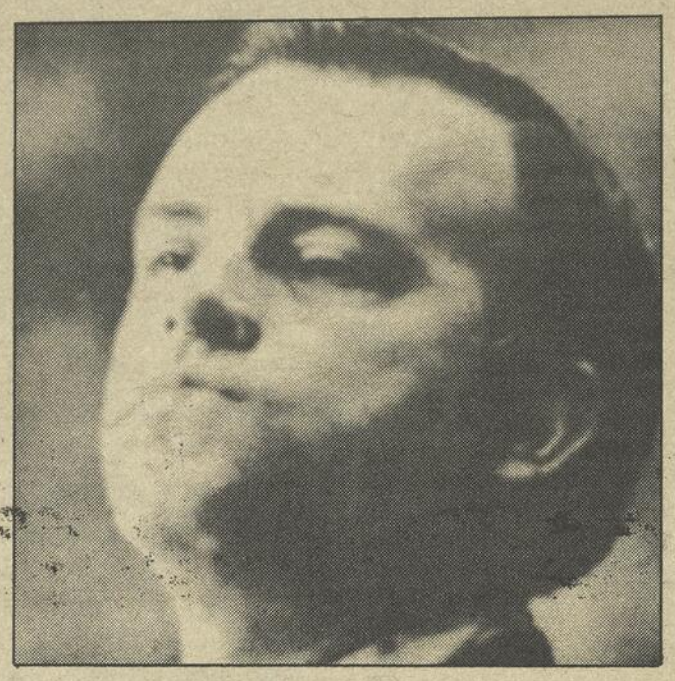

SCOTTY BOWMAN

Dimanche le 20 juillet dernier je recevais Gilles Tremblay à l'émission Parlons Sports Magazine, à CJMS. Nous devions discuté des écoles de hockey entre autres choses. Aussitôt la conversation engagée avec nos auditeurs, par je ne sais trop quel phénomène, les amateurs ont voulu faire encore une fois le procès de ce cher Scotty Bowman, mentor du Canadien. Voici à peu de choses près, là où les condamnations apportées par ce tribunal impromptu d'un dimanche matin d'été. Congédié à cinq reprises à cause de son manque d'enthousiasme derrière le banc du club, après que l'un de ses joueurs vient de compter un but. Remercié au moins trois autres fois parce que Scotty critique un joueur dès son retour au banc et devant les caméras de la soirée du hockey. Libéré sans condition, accusé qu'il est de manipuler ses lignes d'attaque de façon démesuré. Et combien d'autres encore. C'est alors que je me suis permis une remarque que je vous refile aujourd'hui parce que ce pauvre Scotty mérite bien qu'un avocat de la défense vienne à son secours. D'abord tous en conviennent, Bowman connait son hockey. Aussi son job n'est pas de gagner des concours de popularité. Pas plus qu'il a à vendre le hockey aux québécois. (on en sait pas mal long sur le sujet) Il doit d'abord et avant tout gagner des matches de hockey. Sa tâche est aussi de garder l'harmonie chez une vingtaine d'athlètes dits modernes, s'assurer de la bonne condition physique de chacun, exploiter le potentiel maximum de tous ses joueurs en tout temps, gagner des matches de hockey, participer aux séries, gagner, et la couple Stanley. Jamais ne doit-il se tromper, chacune de ses décisions doit toujours être la bonne. C'est beaucoup demander pour un homme. Ne croyez-vous pas! Toe Blake a été critiqué. Il était trop sévère. Claude Ruel, pas assez. Al MacNeil n'avait pu inspirer le respect. Aujourd'hui, un jeune qui nous arrive de la Nouvelle Ecosse ne cesse de vanter ce même MacNeil, combien il est compétent, combien il sait montrer le hockey aux joueurs de hockey. Et Scotty Bowman. Il a fait des miracles à St-Louis au moment de l'expansion. Soutirait le summum chez des athlètes ordinaires. Non en ce beau mois de juillet, je n'ai pas le courage de le laisser tomber lui aussi. Instructeur au hockey, ou au baseball ou ailleurs, n'est certes pas une sinécure. Libéré sur parole.

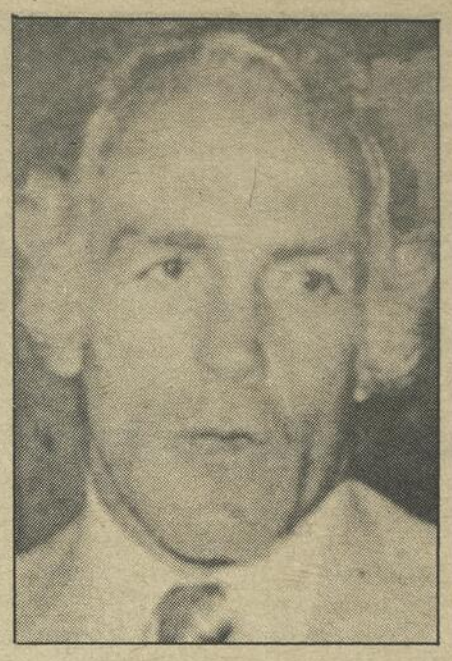

HENRI RICHARD

Trois candidats logiques au poste de capitaine chez canadien, suite au départ d'Henri Richard, Serge Savard, Yvan Cournoyer et Guy Lafleur. Cournoyer, sera le capitaine, si la tradition se poursuit, savoir celui qui porte l'uniforme tricolore depuis le plus grand nombre d'années. Savard, devrait être le capitaine possédant le plus d'atout dans son jeu, s'il devait être l'élu. Déjà il représente les joueurs au sein de l'Association, et en plus jouit d'une très grande influence chez les joueurs, un meneur d'hommes sans conteste. Quant à Lafleur, Guy semble le candidat nouvelle vague le plus logique. Celui qui après trois ou quatre années sous la grande tente, possède les talents de vedettes, et qui par son jeu et son ardeur et son désir, fait figure de leader chez les siens. Quel que soit l'élu (je choisis Cournoyer pour la tradition) l'un ou l'autre chez ces trois joueurs, le Canadien et ses joueurs seront dignement représentés.

* * *

Selon Gilles Tremblay, Denis Dejordy entraîneur des gardiens chez les Red Wings de Detroit, est tout un homme pour retransmettre sa science aux jeunes cerbères. Son travail acharné dans l'organisation des Wings, devrait rapporter des dividendes à court terme.

GUY LAFLEUR

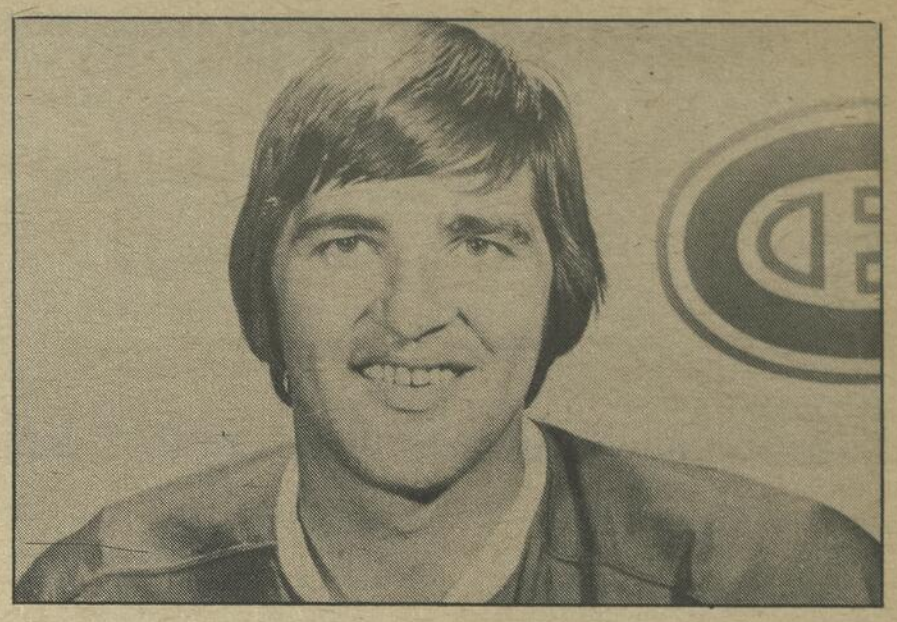

SERGE SAVARD

YVAN COURNOYER

* * *

Avec les blessures que subissent présentement les joueurs des Québécois, il est à se demander si Jim Bishop ne songe pas à demander Michel Blanchard, ne serait-ce que pour une dizaine de matches, d'effectuer un retour au jeu, histoire de compléter la saison quoi! Reste à savoir maintenant, si Michel accepterait pareille offre! Je serais bien le premier à applaudir si ce songe se réalisait.

* * *

Bravo à Gaby Mancini, excellent tournoi de golf à St-Jean, les Alouettes et les chroniqueurs de football, vendredi dernier. Bob Geary en est sorti le grand vainqueur.

* * *

Richard Grenier, qui a joué avec le Forth Worth la saison dernière, portera les couleurs des Jaros de la Beauce la saison prochaine. Richard avait été le 5e choix des Islanders de N.Y. au repêchage amateur de 1972.

* * *

Les amateurs d'émotions fortes seront servi à souhait les 1er-2 et 3 août prochain à la piste Sanair alors que sera présenté le Grand National d'accélération Molson. Pas moins de $250,000 dollars en bourses sont offerts cette année, alors que cinq des plus importantes compétitions se déroulent chez nous dans trois disciplines. La bourse totale offerte au Grand National est de l'ordre de $175,000 dollars. C'est le seul événement national de la NHRA à être disputé au Canada, un des sept à avoir lieu en Amérique.

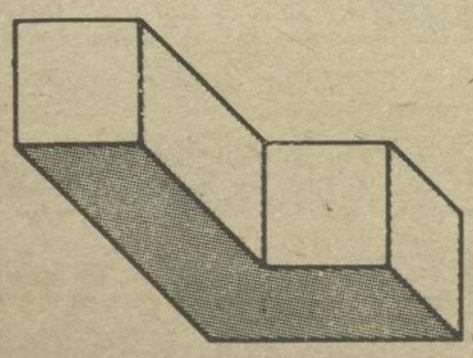

PLEINS FEUX SUR LAVAL

DU 1er AU 10 AOÛT
AU CENTRE DE LA NATURE
PARTICIPONS AUX 10 JOURS
DES 10 ANS DE LAVAL

Championnats canadiens de vitesse moto a Halifax: encore Eastveld!

C'est dimanche passé que se sont déroulés à Halifax les épreuves du Championnat Canadien de vitesse moto. A cette occasion les meilleurs pilotes se retrouvaient sur une piste, aux dires des concurrents, qui n'était pas tout à fait dans l'état requis pour les performances et la sécurité.

Néanmoins des coureurs tels Steve Baker, Jim Allen, Bob Verdicchio et John Eastveld ont pu s'affronter, et la lutte fut chaude c'est le moins que l'on puisse dire.

Tout d'abord John Eastveld a remporté une victoire bien méritée aux commandes de sa toute nouvelle Ducati 860 Super Sport, première victoire nord-américaine de cette machine, laquelle n'existe d'ailleurs au Canada qu'en trois exemplaires. Quant à Steve Baker, maintenant de retour de sa tournée européenne, il a remporté successivement les honneurs dans la classe 250cc experts et illimitée experts.

Jim ALLEN participait aux épreuves sur la toute nouvelle Can-Am 500 refroidie par eau et connut des problèmes de résistance pour certaines pièces, tel un pignon de sortie de boite de vitesse, lequel brisa net, empêchant son pilote de poursuivre davantage le fil des compétitions.

Au chapitre des abandons, signalons Jacques Tougas (quatre chutes), et le spectaculaire accident de Philippe Lelarge sur sa Yamaha RD 350. Lelarge a été hospitalisé à la suite de cette chute et sera probablement remis pour la quatrième Brimaco a Sanair les 16 et 17 août 1975.

A l'issus des épreuves les quelques commentaires que l'on a pu recueillir auprès des participants concernaient bien entendu le très mauvais état de la piste, que ces derniers ont qualifiée de dangereuse, ainsi que la mauvaise organisation sur la piste. Il n'y avait pas ou presque de signaleurs au moment de commencer par les machines impliquées dans de telles compétitions.

Pour terminer signalons que John Eastveld avait été accidenté le dimanche matin et était allé à l'Hôpital. Dès son retour quelques heures plus tard, il remportait l'épreuve cihaut mentionnée. Quant à Brian Henderson, lequel avait été sérieusement accidenté il y a trois semaines à Mosport, il finit deux fois en seconde position dans les classes 250cc experts et production ouverte.

Ron Harris 157 lbs. récemment vainqueur, par K.O. à la 3e ronde de John Taylor serait peut-être celui qui pourrait redonner de la couleur à la boxe à Montréal.

Floyd Creatchman livre (et perd) son premier combat professionnel!

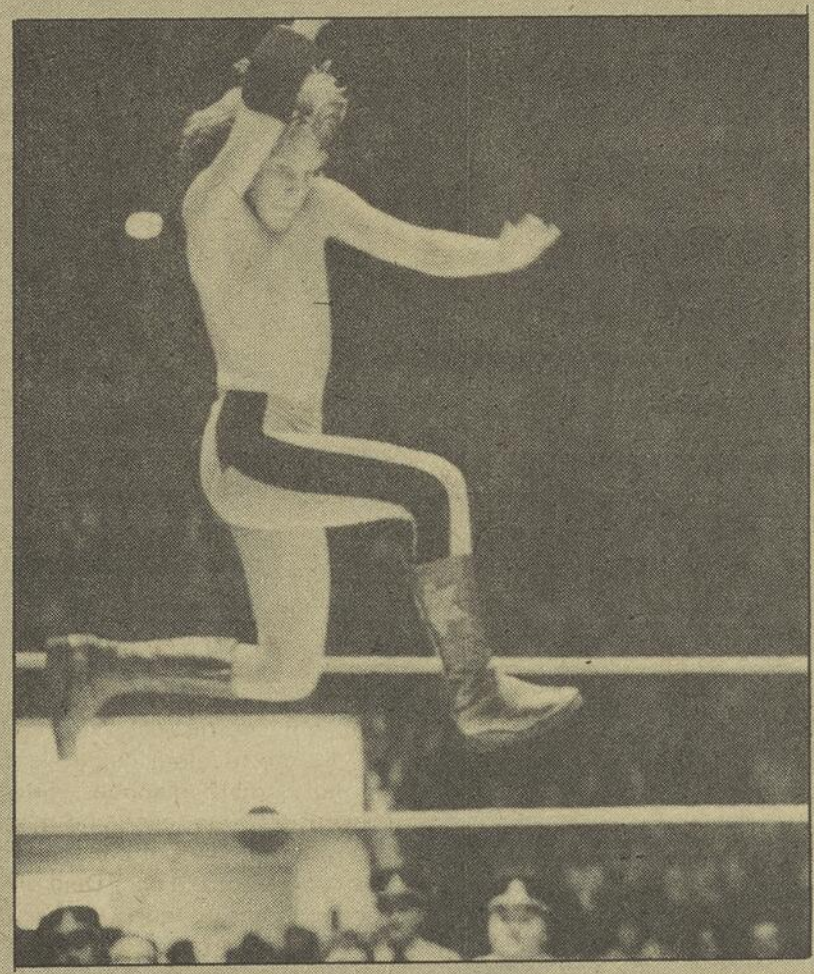

Pour ne pas faillir à la bonne tradition, la rudesse était de rigueur. L'on voit ici le jeune Creatchmann se jeter sur son adversaire déjà vaincu, et ce geste provoquera la décision de l'arbitre Marchessault de renverser sa décision.

Lundi passé, sous une assistance record, le jeune Floyd Creatchmann livrait au centre sportif Paul Sauvé son premier combat de lutte professionnelle.

Conformément aux bons conseils que lui avait donnés son père, les spectateurs purent voir déambuler sur scène un adolescent vêtu d'un acoutrement digne des meilleures farces du théâtre de Molière, allant jusqu'à apporter dans l'arène un coffret dont le contenu aurait pu être de nature à rendre jalouse la plus distinguée des minettes du centre-ville.

Après de longues minutes de patience de la part des officiels de la Commission Athlétique, et de la part des spectateurs, minutes durant lesquelles le jeune Creatchmann présentait son spectacle afin de soulever la foule, il nous fut enfin permis d'assister au combat.

Son opposant était Adrien Desbois, un athlète de 185 lb, au physique bien préparé. Creatchmann à ses côtés faisait comme l'on pouvait s'y attendre figure de misérable, accusant toutefois un poids de 152 lb.

Le dos rougi par les quelques coups qu'il reçut, le jeune lutteur Floyd, réussit néanmoins à remporter une victoire sur Desbois, victoire que je qualifierais de complaisance. La victoire de Creatchmann serait en comparaison la même chose que si Al Bourgeois sortait vainqueur d'un combat contre Edouard Carpentier.

Fort de sa victoire, Creatchmann se mit aussitôt à tenter de soulever la foule des spectateurs, et exaspéré par cette attitude, l'arbitre Omer Marchessault renversa sa décision et Desbois devint vainqueur officiel de ce duel; à la grande satisfaction il va sans dire des spectateurs.

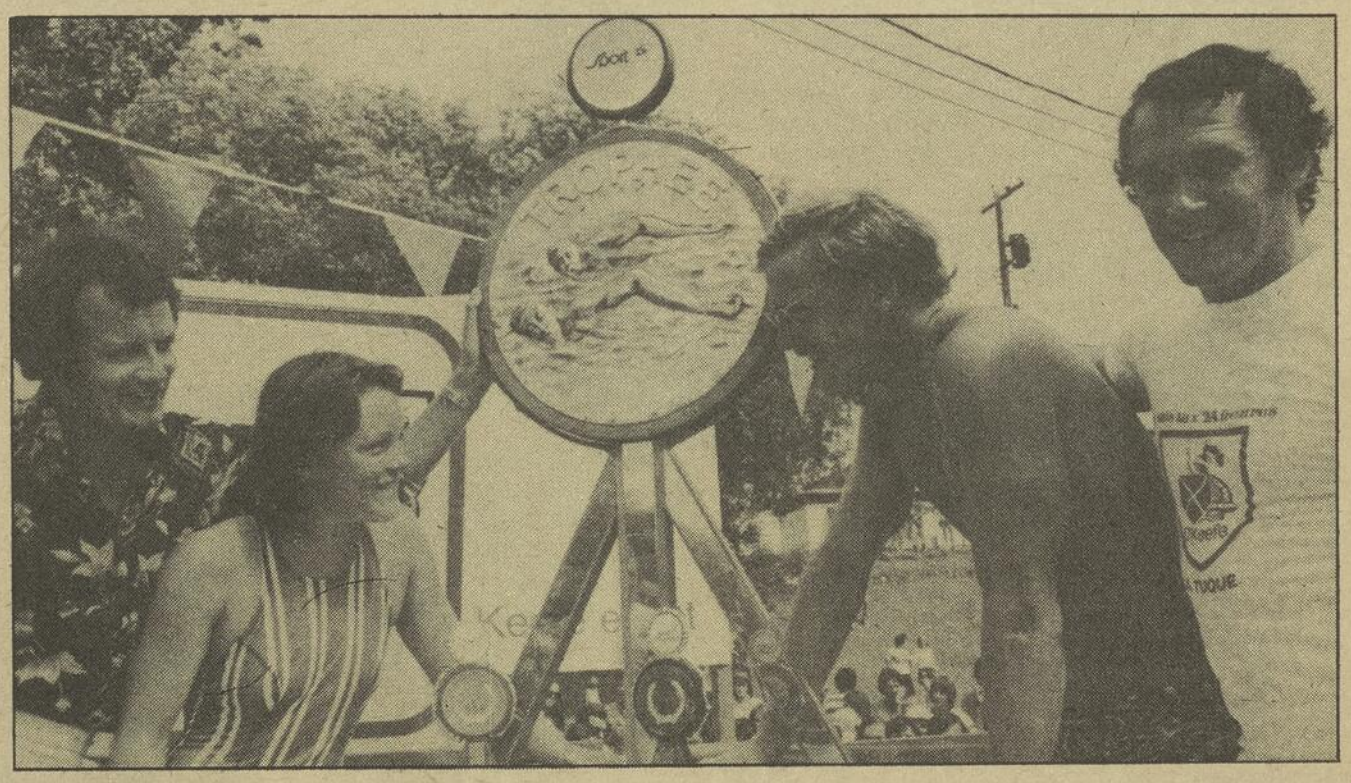

De gauche à droite: Réjean (O'Keefe) Bergeron, Sandra Bucha, et John Kinsella; équipe gagnante, Claude Gingras; président du 24 Heures.

IL JOUE AU GOLF MEME EN CHANTANT

JOHNNY FARAGO...

"Bikini pour hommes"

Edouard Faro ©
SOUS-VETEMENT

● LIBERATION MASCULINE ●

Les plus éclatants sous-vêtements. Lavables à la machine. Bordures élastiques. Grand assortiment de couleurs.

Taille de 30 à 40. SPECIAL 3 pour $9.95. Envoyez chèque ou mandat poste à:
C.P. 1504 St-Laurent, Qué.
Inclure $0.50 pour frais de poste.

NOM .....
ADRESSE .....
VILLE .....
TAILLE ..... Cont.

GARY CARTER

Offrez-vous une O'Keefe.
Celle qui se prend en douceur.

Accompagnez les Expos avec Sport O'Keefe

Sport O'Keefe

ALOUETTES

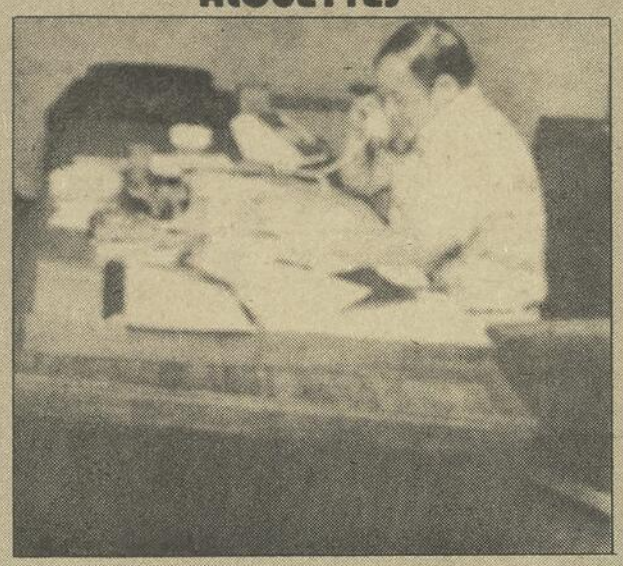

le directeur-gérant Bob Geary.

VENEZ VOUS REPOSER
AU BORD DE LA MER

SEA BREEZE

VILLAGE CABINS
FACE À LA MER

461 OCEAN BLVD.
HAMPTON BEACH, NEW HAMPSHIRE 03842.

RESTAURANT
BODO'S

SPÉCIALITÉ DE FRUITS DE MER
SALLES À MANGER:
* AQUARIUM
* MÉDITÉRANIENNE
* VÉNUS

BAR DE LA SIRÈNE
VOTRE HÔTE: ANDRÉ ALARIE,
LE CHEF RICHARD, VOUS INVITE.

POUR RÉSERVATIONS: 683-7801

Deux-Montagnes
SAMEDI SOIR À 8.15 P.M.
ACTION SUPER STOCK-CAR
SPEEDWAY

3 COURSES
DERNIER MODÈLE
SPORTSMAN
* Aubin * Manny * Lachapelle * Héon * Couture * Brochu * Gratton * Laporte * Forget * Roy * Roy * Paquin etc

3 COURSES MINI
STOCK CAR
* Racine * Wipps * St-Louis * Lecours * Vézina * Arcand * Legault * Daniel * Gilbert * Miron * Lapointe etc.

3 COURSES CLASSE TOURISTE
* Leuzon * Boudrais * Durocher * Rocheleau * Latour * Laviolette * Blais * Asselin * Prieur * Boisvert * Plourde etc.

1 COURSE DE FEMMES
ET UN GRAND DERBY DÉMOLITION
COMMANDITÉ PAR:
Les promotions André Beaudry

TOURNOI DE GOLF

bénéfice Jacques Normand, au profit des aveugles canadiens

CKCV-Québec, le poste de Radio, va dans le vent et dans le champs avec le tournoi "Omnium Jacques Normand".

Le Golf "Ò" Funn, tel est le nom de ce nouveau tournoi au profit de l'Institut National Canadien des Aveugles.

Il y aura $5,000.00 en prix, une auto Duster donnée par Universel Auto, des Topless à tous les Par 3.

Plusieurs artistes, musiciens invités rehausseront de leurs présences l'omnium Jacques Normand, et, Robert Toupin du poste CKCV sera de la partie.

DON COLLIN

le professionnel
du Golf de Nun's Islands

Mario Dionne représentant "Molson" en présence de Gérard Lavallée, président des Loisirs de Lavaltrie, remet à André Côté, le trophée des vainqueurs.

LES GAGNANTS DU TOURNOI DE LAVALTRIE

LE COACH, L'HÔTELLIER JEAN THOUIN ET SON ÉQUIPE VICTORIEUSE.

LE CLASSEMENT AU TOURNOI DE LAVALTRIE

Classe féminine

Oka — Deux-Montagnes:	10
Rawdon:	9

Classe "B" (pas de partie) séparation des bourses

Classe "C"

Hôtel Lavaltrie:	8
Qeny Bar-B-Q:	7

Classe "A"

Bons amis de P.A.T.:	6
Lachine:	0

L'équipe de Lavaltrie recevait l'équipe de CKAC, le 27 août dernier.

André Côté et Roger Brulotte ont aidé les gars de CKAC à gagner 7 à 4.

Un excellent buffet fut servi, à la résidence de monsieur le maire, Dr. Gérard Lavallée, pour couronner l'événement. Monsieur Réal Martel, un entrepreneur de la ville de Lavaltrie, a été le gros canon des perdants.

LA DETENTE APRES L'EFFORT

Les deux équipes, les hôtes, les invités, après la victoire de l'équipe de CKAC au dépens de celle de Lavaltrie.

Roger Brulotte aux relations publiques des Expos médite sur le coup qu'il va servir au champ "de Lavaltrie".

VERS 75

avec les potins de Gilles Petel

René Forté, concessionnaire de General Motor à Longueuil et Candiac est un mordu du football et il a fait le voyage pour assister à la première joute de la saison régulière des Alouettes à Hamilton en compagnie de son fils Jean René et de Jacques Moreau.

* * *

Incidemment, Jacques Moreau et Robert Bisson affectionnent tout particulièrement le steak du restaurant Sheakspeare à Hamilton. Soulignons également que Robert Bisson est très sensible au service qu'offre les employés de ce restaurant et il est entre autre lié d'une grande amitié avec le propriétaire monsieur Franco.

* * *

Montréal est l'équipe de la Ligne Canadienne de Football qui possède le plus de joueurs locaux dans sa formation. En effet pas moins de 7 joueurs de cette équipe sont de la région métropolitaine. Il s'agit de Larry Smith, Ian Moffard, Gerry Dattilio, Gary Chown, Tony Proudfoot, Pat Bonnett de Skip Eaman.

* * *

La masse salariale payée par les Tiger-Cats de Hamilton est la plus basse de la Ligue Canadienne et le gérant général Ralph Sazio veille à ce que Hamilton conserve ce record peu enviable. Il sera intéressant de voir les résultats à la fin de la saison régulière.

* * *

Un peu plus de 250 mille personnes ont visité le temple de la renommée du football à Hamilton depuis son ouverture en 1972, ce qui est insuffisant selon les promoteurs de ce centre. Pourtant ce temple est fort intéressant à visiter. Toutefois on éprouve certaines difficultés à reconnaître les membres élus ne regardant leur buste exposé, à cet endroit Buss Jackson et George Dixon entre autres sont méconnaissables.

* * *

La moyenne d'heures que consacrent les joueurs de football à l'haltérophilie pendant la saison régulière est d'environ 3 heures et demi par semaine. Chuck Zapiek secondeur de ligne des Alouettes y consacre près de 7 heures par semaine. Il en est de même pour l'énorme garde à l'attaque Dan Yochum.

* * *

Pas moins de 6 joueurs des Alouettes de Montréal peuvent s'exprimer en français. Ceux qui connaissent la langue de Molière sont Don Sweet, Skip Eaman, Gary Chown, Larry Smith, Gerry Dattilio et Chuck Zapiek. Dans le cas de Zapiek c'est quand même surprenant puisque c'est un américain de Philadelphie et il entreprend sa 2ième année avec l'équipe montréalaise. Il a d'ailleurs suivi des cours de français pendant quelques semaines cet hiver à l'université de Mont-Pelier en France. Quand on veut on peut...

* * *

A Hamilton on n'a pas accepté le départ de Tony Gabriel, un des meilleurs ailiers rapprochés du football canadien. Les amateurs ne pardonnent pas à Ralph Sazio son attitude dans les négociations avec son ailier. Ce dernier a quitté les Tiger-Cats parce que Sazio ne lui offrait pas assez d'argent. Gabriel s'aligne maintenant avec les Rough-Riders d'Ottawa.

* * *

L'express italien des Alouettes, Steve Ferrughellie a fini de déménager. C'est du moins ce qu'il raconte. En un peu plus d'un an il a en effet déménagé 4 fois. Il a habité successivement La-Salle, Greenfield Park, Laprairie et enfin il vit maintenant à St-Bruno où il se plaît beaucoup, dit-il.

* * *

Mercredi dernier marquait l'anniversaire de naissance de Joe Petty, la seule recrue véritable chez les Alouettes. Ce dernier qui nous vient de Newark, New-Jersey a célébré son 24ième anniversaire de naissance. Il a souligné que son plus beau cadeau était d'avoir participé à son premier matche professionnel dans la Ligue Canadienne de Football le jour de son anniversaire.

* * *

Jacques Brunelle et André Sévigny attendent avec impatience l'ouverture du rodéo qu'ils présenteront à Verdun du 14 au 17 août. Il s'agit d'une foire estivale où il y aura également exposition. Le tout se déroulera à l'aréna et au stadium de Verdun.

* * *

Doug Smith, centre des Alouettes porte toujours un plâtre qui lui recouvre complètement la jambe droite. Il profite de son inactivité pour vivre avec ses parents à Hamilton. Il y demeurera au moins 3 autres semaines après quoi il devra se présenter au médecin des Alouettes à Montréal où on lui enlèvera ce plâtre. Il croît être en mesure de reprendre l'entraînement dans 5 semaines...

* * *

En général les athlètes n'aiment pas trop voyager quand les vacances arrivent. Leurs nombreux déplacements au cours d'une saison leur suffit. Toutefois le centre Wayne Conrad des Alouettes, qui habite Calgary, est d'avis contraire. Au cours des récentes années il a visité la France, la Suisse, l'Italie, l'Allemagne, le Japon et l'hiver dernier il a fait le tour du Mexique. Il se propose maintenant d'effectuer une tournée de l'Afrique l'hiver prochain et de goûter au moins à un safari.

* * *

John Couture qui portait jadis le numéro 32 avec les Alouettes de Montréal habite maintenant Hamilton où il est co-propriétaire d'une entreprise de construction. Il est voisin d'un autre ex-porte-couleur de nos oiseaux soit Terry Evenshen des Tiger-Cats. Rencontré la semaine dernière à Hamilton il a toujours le crâne nu complètement.

* * *

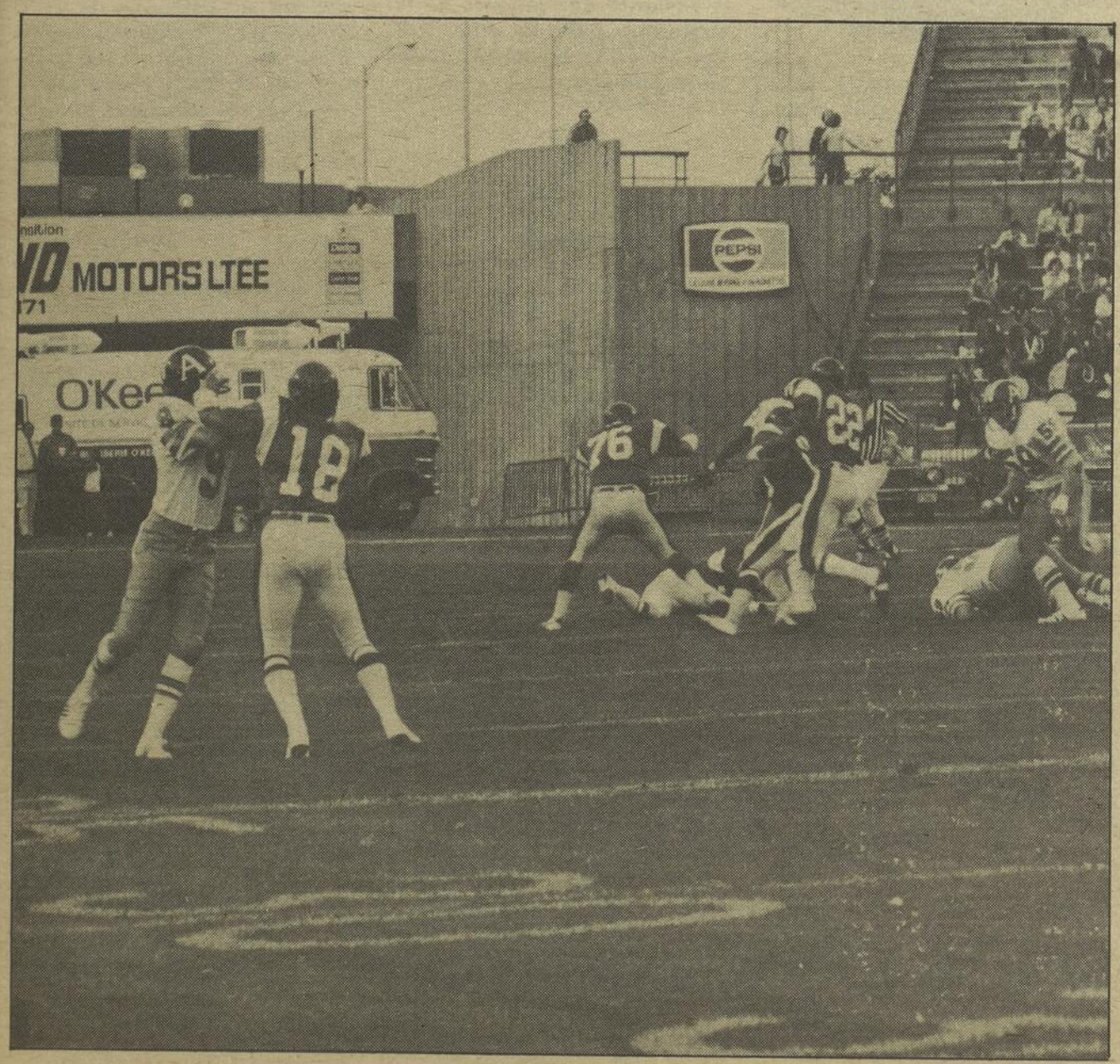

Centre INTER-PROVINCIAL
vous offre un service personnel pour dames et demoiselles enceintes
ARRÊT DE GROSSESSE
Sur demande immédiate — Même jour — Anesthésie incluse.
GYNÉCOLOGUES QUALIFIÉS — CLINIQUE LICENCIÉE
Pourquoi voyager à New York?
CLINIQUE OUVERTE
tous les vendredis soir et samedis
Seul centre au Canada approuvé par la Clinique de Plattsburgh
Seulement à 65 milles de Montréal

UNE POITRINE SUPERBE
DES SEINS FERMES?
4h. seulement, clinique près de Montréal
Par GYNÉCOLOGUES qualifiés
LIGATURE DES TROMPES SUR DEMANDE
VASECTOMIE SANS DELAI
MÊME JOUR — LÉGAL
Montréal 849-8013 — Immédiat
1454 DE LA MONTAGNE, SUITE 209
Coin de Maisonneuve (sortie métro Peel ou Guy)

QUÉBEC
1-418-658-7575
RETOUR MÊME JOUR

ONTARIO NOUVEAU-BRUNSWICK
NOUVELLE-ÉCOSSE TERRE-NEUVE
SANS FRAIS
1-800-361-7160

CENTRE BETTY FARHOOD
7164 rue St-Hubert . Montréal
(Métro Jean-Talon)
Mme Betty Farhood
277-2129
LEGAL! ARRET PAR GYNECOLOGUES
Jusqu'à 22 semaines de grossesse
Sur demande (même jour par des gynécologues dans une clinique licenciée)
★ Seul centre au Canada approuvé par la clinique près de Montréal ★
MEDICAMENTS, ANESTHESIE ET TRANSPORT INCLUS ● CONFIDENTIEL
De 9h. a.m. à 11h. p.m. - IMMEDIAT - MEME JOUR
PRES DE MONTREAL — RENSEIGNEMENTS: 274-6545

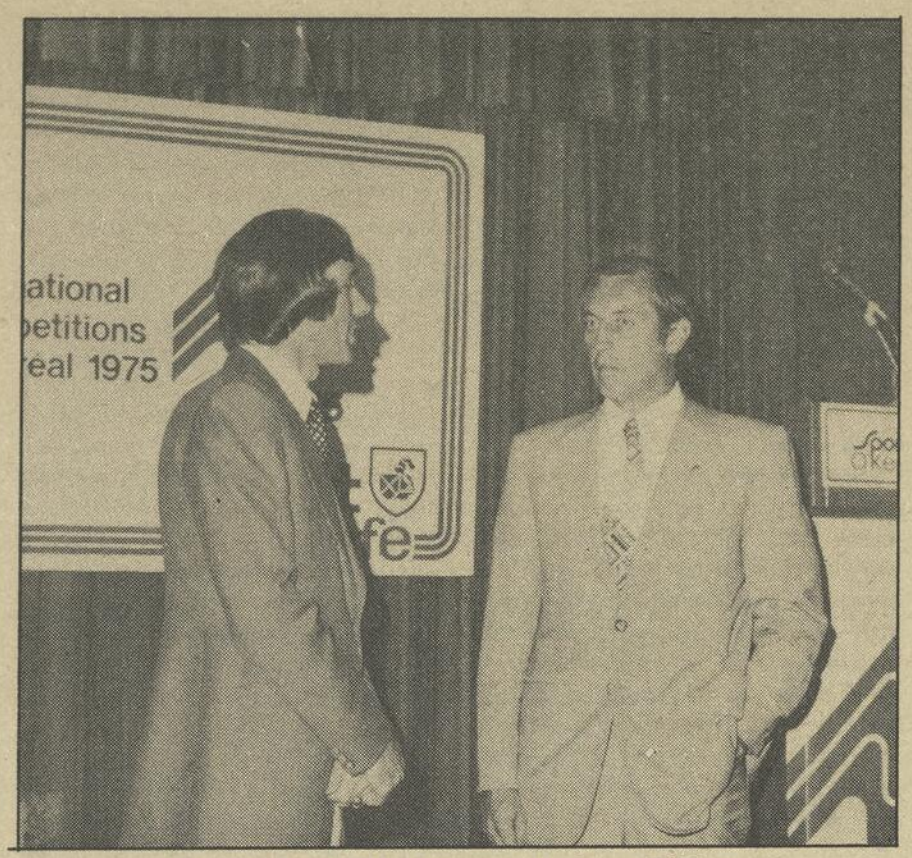

Le Dr John Richardson et Jean Béliveau

Le confrère Jacques Moreau est non seulement un excellent hocheyeur mais aussi un très bon joueur de balle comme vous pouvez le constater un bon joueur fait sa chance sur notre photo nous nous rendons vite compte que la balle attrapera Moreau!!!!

* * *

Le congédiment de Billy Martin n'a pas surpris Gene Mauch c'est en effet ce que le no. 4 des Expos a confié à André Rousseau Journal de Montréal, Mauch, soutient que Martin ne veut être tenu responsable des insuccès de son équipe, mais lorsque tout va bien Billy en prend tout le crédit, selon le petit Général montréalais Martin n'est pas miraculeux, lorsqu'il obtient des succès c'est qu'il a une formation de premier ordre devant lui.

* * *

Incidemment je me demande bien comment Gene ferait s'il avait à analyser son propre comportement. Que pense-t-il de ses propres transactions, comment s'y prend-il pour écoeurer nos lanceurs vedettes et finalement serait-il surpris de son propre congédiement?

* * *

Les Montréalais sont devenus amoureux du merveilleux Gary Carter, nous l'aimons beaucoup de dire un confrère de la galerie de presse. Mais combien de temps sera-t-il parmis nous? Suivra-t-il les traces de Marshall, Davis, Staub et autres super-vedettes qui n'ont fait que passer chez nous? Les Expos sauront-ils le garder heureux à Montréal? C'est la question que se pose les milliers d'amateurs de baseball de la Métropole.

* * *

'Y sont fous ces Canadiens c'est le cas de le dire puisqu'au lendemain de l'émeute au parc Richelieu il y eu un record d'assistance à la piste du Bout de l'Isle. Faut-il croire que les malades des courses rafolent à ce point de se faire voler par la clic des conducteurs malhonnêtes, qui foulent nos pistes locales? Serait-ce que le sport de course à cheval est devenu un spectacle de vaudeville ou un cirque.

* * *

Le Concorde de Laval du gérant André Langevin a fait un bond de 6ième place au troisième rang, de la division Nord de la ligue Montréal Junior, en bénéficiant de deux gains au dépens du Repentigny qui alignait un joueur inéligible en la personne de Normand Yacola Langevin à bien accepter les deux victoires mais il aurait de beaucoup préféré entrer dans les séries par la porte d'avant.

* * *

J'ai payé une petite visite à l'Omnium de Golf du Canada, qui avait lieu en fin de semaine dernière au Club Royal de Montréal. J'ai suivi de près le légendaire Arnold Palmer, ce dernier projette de jouer moins souvent la saison prochaine. Je pense sincèrement que l'absence de Palmer dans des tournois de ce genre laissera un vide assez important, près de 40% des curieux qui sont entassés sur les parcours y viennent pour Palmer et Nicklaus.

* * *

Le jeune Promo*teur Paul Collette s'est vite rendu compte que ce n'est pas facile d'attirer des salles combles avec le sport de la boxe à Montréal surtout quand il n'y a pas de vedettes locales sur la carte. 800 personnes seulement ont été témoins de l'une des plus belles soirées de boxe présentée à Montréal depuis belle lurette. J'espère que Ti-Paul ne lâchera pas tout de suite le mot de passe circulera.

* * *

Les Alouettes se lancent à la défense de leur titre les détenteurs de la coupe Gray ne sont pas de véritables champions de dire mentor Montréalais Marv Levy. Selon Levy un club champion c'est un club qui réédite pendant plusieurs saisons leur exploit. Marv a prit en exemple Les Flyers de Philadelphie et des Canadiens de Montréal au hockey. Espérons que les portes-couleurs des Alouettes auront autant d'ambitions que leur instructeurs.

Jim Bishop et Gord Floyd

Jim Bishop l'homme de confiance de John Fergunson à la crosse est reconnu comme étant l'un des instructeurs les plus sévères de la crosse professionnelle, si bien que certain de ses joueurs le fuient constamment l'un d'entre eux m'a même confié que si l'équipe gagnait le championnat, la majorité des joueurs ne lui sauteront pas au cou. P.S. Verra-t-on le baiser de Judas encore une fois...

* * *

Le confrère Gilles "Je, Me, Moi...Péloquin a quitté la station Radio téléphonique de C.J.M.S. Toutefois vous pouvez l'entendre régulièrement sur le réseau Mutuel faire les commentaires sur les Québécois, à la crosse de plus l'ami Pélo fait un retour dans nos pages, il n'aura donc pas chômer trop longtemps. Euh est-ce vrai qu'il aurait réclamer sa photo en couleur à l'entête de sa rubrique?

* * *

Malgré ses nombreuses occupations "le Grand Jean" a encore prêté son nom à une autre mission, celle des Compétitions Internationales de 1975, voilà un gars qui ne cesse de donner. Béliveau doit tout au sport il affectionne particulièrement le public québécois et tient à lui prouver la reconnaissance.

* * *

Le Faro de Beauce du Président Gérant André Veilleux ne se gêne pas pour délier les cordons de sa bourse, le nouveau club de la ligue Nord Américaine offre des salaires de l'ordre de $15,000,00. dollars pour des joueurs d'expériences dans le hockey semi-professionnel, pas si mal pour une petite équipe de campagne.

* * *

Incidemment les Serge Martel de Verdun, Richard Grenier un ex-Ilslander de N.Y. Peter Folco Verdun ont déjà signé des contrats avec cette nouvelle équipe il faut s'attendre à ce que plusieurs joueurs de langue française qui tenteront leur chance chez les pros. à l'automne prochain, reviennent au Québec porter les couleurs des Jaro. François Ouimet pour un, est invité aux champs des Seals de Oakland et des Fighting Saints.

"Nos Alouettes en marche".

Le marathon international de nage de Laval, une commandite de Sport O'Keefe

Une formule toute nouvelle sera en vigueur lors du second Marathon international de nage de Laval le dimanche 10 août, au Centre de la Nature de Laval, dans le cadre des "10 jours des 10 ans" de Laval.

Le marathon qui réunira quelques-uns des meilleurs nageurs de longue distance au monde, sera disputé dans le lac d'un quart de mille du Centre de la Nature. Les nageurs se disputeront une bourse de $8,000 dont un premier prix de $2,000, et tout comme l'an dernier, Sport O'Keefe y apportera sa contribution dans l'octroi de bourses et trophées.

La nouvelle formule consiste à éliminer un nageur à compter du 2e mille. En effet, après le second mille, le 10e nageur et ceux qui le suivront seront éliminés. Après le 3e mille, le dernier nageur sera éliminé, et ainsi de suite jusqu'au 9e mille alors qu'il ne restera que deux participants en lice, se faisant la lutte pour les grands honneurs.

"Cette nouvelle formule a pour but d'éliminer les nageurs possédant le moins de chances de victoire et de toujours offrir une lutte farouche à chaque mille", a souligné le coordonnateur Arthur Lessard.

Le lac de 800 pieds de longueur par 350 de largeur est situé dans le quartier Duvernay, à Laval, tout près du pont Pie IX.

John Kinsella a assuré les organisateurs de sa présence pour y défendre son titre. Au moins 15 naguers devraient prendre le départ de cette épusante épreuve.

Rouski
SPORT ENRG.
Paul Lafleur, Prop.
180 PRINCIPALE O., FARNHAM, QUE. ● 293-6616

Bassin olympique

TRAVAIL ACCÉLÉRÉ

MONTRÉAL — Au cours des deux prochaines semaines, les travaux d'aménagement des bassins où se tiendront les compétitions d'aviron et de canotage des Jeux Olympiques de 1976 se poursuivront à un rythme accéléré afin d'être terminés avant le mois prochain.

On sait qu'à partir du 6 août et pendant cinq jours, se tiendront à Montréal les championnats du monde d'aviron junior auxquels participeront plus de 450 athlètes représentant 30 pays.

Ensuite, du 28 au 31 août, auront lieu des compétitions internationales de canotage avec la participation de 120 athlètes représentant 37 pays.

Ce bassin de 118 mètres de long, 110 mètres de large et deux mètres 30 de profondeur permettra de présenter les compétitions d'aviron sur mille et deux mille mètres et celles de canoeskayaks sur 500 mille mètres.

Les athlètes canadiens ont raté une belle occasion de s'habituer à ce bassin quand la Fédération canadienne a décidé de tenir ses championnats nationaux à St. Catharines, Ontario, craignant que les travaux de l'Ile Notre-Dame ne soient pas terminés à temps.

Sport O'Keefe

Compétition pour les Canadiens

Les nageurs canadiens qui ne participeront pas au Marathon international de Laval ne seront pas en reste pour autant. Une épreuve de 15 milles réservée exclusivement aux nageurs canadiens, aura lieu en matinée, à compter de 5.30 a.m. Celle-ci sera dotée d'une bourse totale de $3,000 dont $700 iront au gagnant.

Il y aura aussi un concours de plongeon. Les meilleurs plongeurs au monde y participeront. Ils rivaliseront d'habileté et d'audace dans l'espoir de mériter le titre de champion canadien, catégorie ouverte. Cette épreuve de plongeon commencera mercredi, toujours au Centre de la Nature, et se terminera dimanche soir.

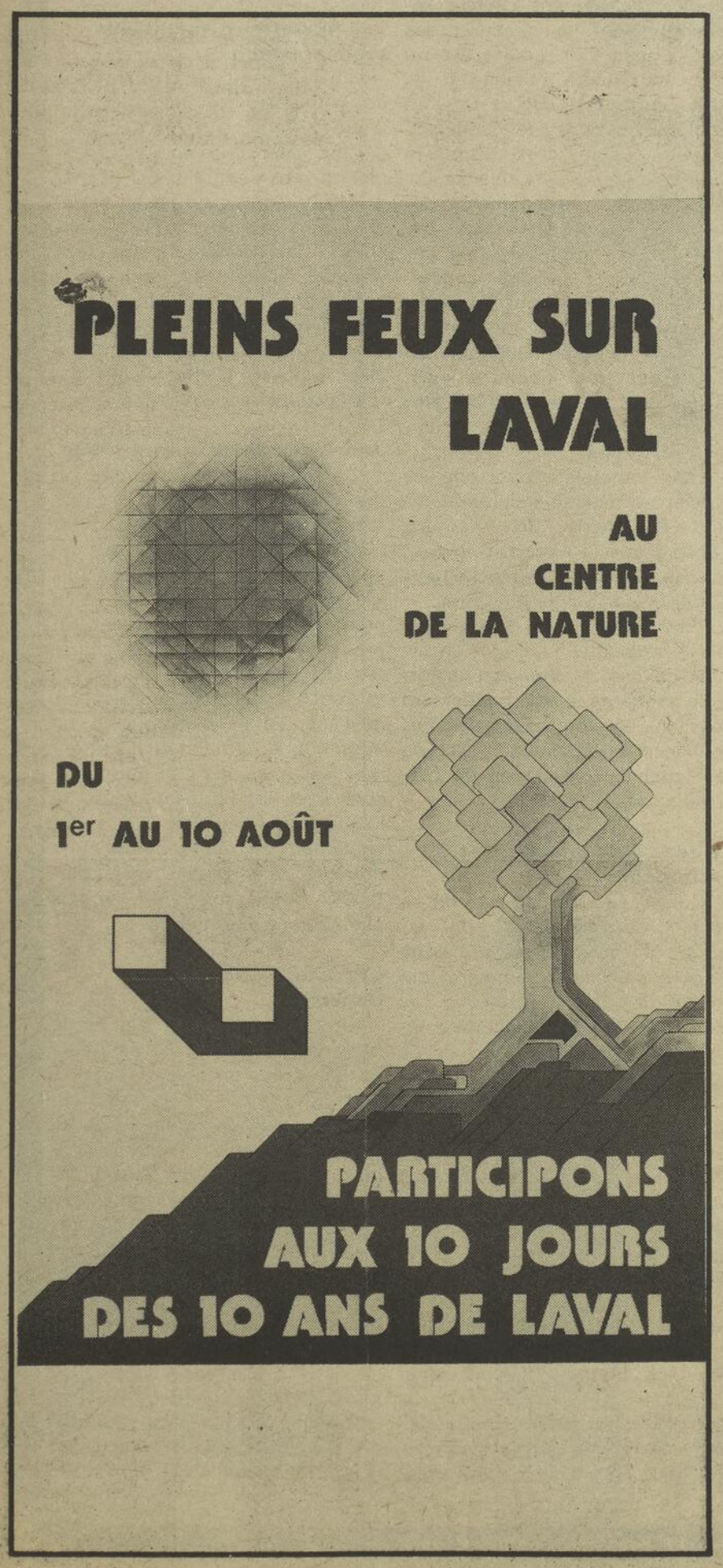

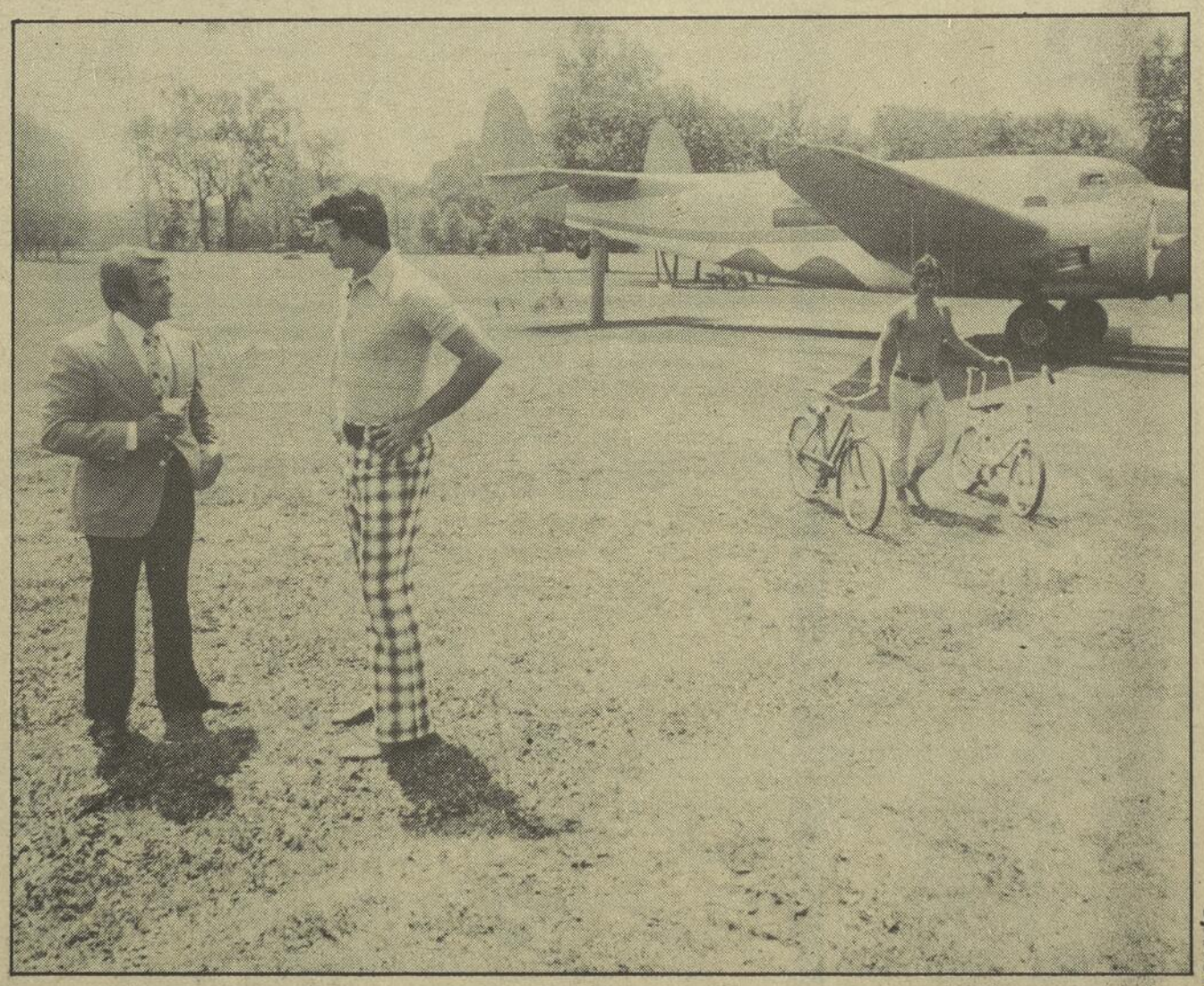

Après avoir produit une réclame commerciale très importante qui a nécessité l'achat d'un avion, la Compagnie Pepsi-Cola a remis au cours d'une brève cérémonie l'avion précité au terrain de jeu Windsor, situé dans la Municipalité de Dorval. Donato Paduano, représentant Pepsi-Cola et Sonny Wade, quart arrière des Alouettes, accompagnés de plusieurs enfants ont pris leur envol...

LA PAROLE AUX ÉCRITS DE

avec Jacques Vanasse,
directeur des sports a CKLM

Les Compétitions Internationales Montréal 1975, c'est aussi pour vous

Toujours aussi affable et gentil, le "grand Jean" Béliveau écoutait attentivement les propos d'un des responsables de l'Association Canadienne de Lutte Amateur, qui annonçait aux journalistes que du 20 au 23 août, serait présenté à Montréal, une compétition de calibre internationale. Depuis déjà plusieurs mois, ce grand bonhomme est partout à la fois, du moins en ce qui concerne les événements des Compétitions Internationales Montréal 75. On sait que l'ancien capitaine des Canadiens a accepté la présidence de cette série d'épreuves et croyez-moi ce n'est pas un titre honorifique. Il s'intéresse de très près aux problèmes et ce préoccupe du public qui ne répod pas vraiment à l'invitation.

FOULE DÉCEVANTE

Plusieurs compétitions de calibres internationales ont été présentées depuis quelques mois. Avouons que la publicité a été bien orchestrée, même qu'une brasserie (O'Keefe en l'occurence) a décidé de commanditer en quelque sorte les Compétitions Internationales Montréal 75. Malgré cette publicité, malgré le calibre des athlètes, malgré les billets à prix populaire, le public demeure froid devant le sport amateur.

C'est Jean Béliveau qui me déclarait: "Notre premier but pour les Compétitions Internationales Montréal 75 est d'abord de sensibiliser le public aux Olympiques qui s'amènent à grands pas. Etant donné le coût des billets pour les Olympiques, j'ai insisté auprès des organisateurs pour que les billets de CIM 75 soient vendus à prix populaire. Malgré tout peu de spectateurs assistent aux compétitions. C'est à la fois décevant et inquiétant et j'espère que d'ici le grand départ en 1976, le public sera plus sensibiliser aux sports amateurs."

Voilà, le message est fait. Faites un effort, tentez l'espérience et assistez au hasard à une compétition internationale, vous serez agréablement surpris de la qualité des athlètes.

Les Jeux Olympiques faut pas paniquer

Depuis l'obtention des Jeux Olympiques, l'opinion des gens a été plus que partagé. Bien sûr lorsque le Maire de Montréal et sa "clique" ont réussi ce coup de maître, nous étions bien loin (eux également) de s'imaginer cette période d'inflation. Et, je crois sincèrement que le Maire Jean Drapeau était honnête, lorsqu'il avouait qu'il était possible d'autofinancer les Jeux. Malheureusement, le coût qui était sensé être au départ de $120 millions, est maintenant grimpé à plus de $800 millions et j'estime qu'il atteindra le milliard. Certes, l'augmentation du coût est effarante et il n'est définitivement plus question d'autofinancement, d'ici le début des Jeux en 1976. Il est toutefois possible de financer les Jeux sur une période "d'après Jeux". Comme par exemple la continuité de la Loterie Olympique qui pourrait certainement renflouer la caisse et permettre aux contribuables de payer moins d'impot.

Mais le milliard dépensé

Admettons que les Jeux coûtent un milliard. Cela donnera du travail à des milliers de gens, tout ce monde dépenseront cet argent gagné, ce qui permettra à d'autres entreprises de faire plus d'affaires. Finalement, ce milliard fera profiter la majeure partie de la société. D'ailleurs la preuve est faite, les autres pays qui ont organisé, les Jeux Olympiques, ont toujours connu, une période prospère "après Jeux".

Et ce qu'il en reste

Que dire de l'installations, de l'équipement qui demeureront en place. Déjà, ont lorgnent, vers la Ligue Nationale de Football, déjà on pense à présenter des compétitions de calibre internationale après les Jeux. Il est certain qu'avec de telles installations, nous pouvons espérer beaucoup d'activités, dans les années à venir.

Et la publicité

Déjà après Expo 67, Montréal a fait le tour du monde, maintenant avec les Olympiques, notre ville sera encore mieux connue de partout à travers le globe. Ce qui augmentera l'affluence des touristes pendant plusieurs années à venir. Somme toute, malgré ce montant astronomique, l'ensemble de lapopulation profitera et ce pendant des années des Jeux Olympiques 1976.

Charles Bronfman l'avoue

Certes, il y a toujours des excuses pour une mauvaise transaction et dans le domaine du baseball, spécialement avec nos "valeureux", la direction a toujours trouvée réponse aux questions des journalistes. Bien sûr, il est toujours facile de déclarer que l'on ne connaît pas l'avenir et qu'il était impossible de prévoir par exemple la retraire de Dave Mc Nally. Parlons-en de cette échange Dave McNally, Rich Coggins et Bill Kirpatrick qui ont été échangé en retour de Mike Torrez et de Ken Singleton. Bon d'accord, McNally a pris sa retraite, c'était imprévisible. Mais comment expliquer le cas de Coggin qui, affligé par la maladie n'a même pas été capable de faire le club. Que penser de Bill Kirkpatrick, qui poursuit sa carrière dans les mineurs.

Charles Bronfman, le président du conseil d'administration des Expos, a carrément déclaré récemment, que la direction des Expos, avait fait une grossière erreur dans cette échange. Il regrette surtout le départ de Ken Singleton. D'après le Président, Singleton était très populaire auprès des partisans des Expos. "Ken serait certainement devenu une vedette chez-nous" déclare Charles Bronfman qui enchaîne "Mes opinions concernant les échanges sont purement personnel et je n'ai pas l'intention de m'intégrer davantage au niveau des transactions à venir. Je donne tout simplement mes opinions comme amateur et partisan des Expos".

Sans toutefois avouer que les Expos sont dans une situation critique, M. Charles Bronfman est d'accord que la direction ne peut plus se permettre des échanges, comme le cas Singleton-Torrez.

"Les Montréalais sont fidèles mais exigeants" dit-il. "Nous nous devons de trouver une formule gagnante le plus rapidement possible. De toute façon je fais confiance aux Fanning, McHale et Mauch qui effectuent de l'excellent travail.

Le beau Paul, maintenant promoteur

Qui ne se souvient pas de ce boxeur aux vêtements de velours, qui arrivait dans l'arène entouré de belles femmes et qui lançait des fleurs aux jolies dames. Ce même Paul Collette a décidé de devenir promoteur de boxe et présentait sa première soirée de boxe le 22 juillet dernier. Je connais bien Paul Collette et ce depuis qu'il a débuté sa carrière comme amateur. Il a toujours donné 100% de lui-même et les amateurs étaient toujours assurés d'en avoir pour leur argent. Le "beau Paul" en homme intelligent a mis fin à sa carrière après avoir subit une deuxième défaite contre Barry Sponacle. Depuis, il avait vainement ten de trouver du travail comme relationiste, malheureusement les portes étaient fermées. Il a donc décidé de tenter l'expérience comme promoteur. C'est une aventure qui comprend beaucoup de risques et les embûches seront nombreuses pour Paul. Il a toutefois du coeur au ventre et le travail ne lui fait pas peur, de plus il est honnête et amoureux de la boxe. Il ne vise pas les grosses assistances, mais veut surtout présenter des combats à tous les six mois.

Sa première soirée

Cela prend beaucoup d'audace pour présenter une soirée de boxe en plein mois de juillet et surtout durant les vacances de la construction. MQALGRé tout, plus de 800 spectateurs ont assistés à cette première séance de boxe, ce qui représente à mon point de vue un succès. Les amateurs ont vu à l'oeuvre un excellent boxeur du nom de Roy Harris, ancien champion olympique qui a facilement battu son adversaire John Taylor.

Les Alouettes gagnent leur premier match

C'est Marv Levy, l'instructeur des Alouettes qui déclarait lors d'une conférence de presse, "l'important pour une équipe championne, ce n'est pas de gagner la coupe Grey, c'est de la garder chez-nous pendant plusieurs années." Les amateurs qui ont visionné la première joute de la saison pour les Alouettes seront certainement d'accord avec moi à savoir que nos oiseaux ont "le club" pour remporter encore une fois la coupe tant convoitée.

Johnny Rodgers une merveille

Ce joueur mérite l'admiration des amateurs et même s'il commande un salaire passablement élevé, il peut encaisser son chèque sans rougir. Encore une fois il a été resplendissant lors de ce premier match, spécialement sur les retours de botté alors qu'il a réussi à gagner 98 verges. Après le match il déclarait aux scribes, qu'il ne s'était jamais senti en aussi bonne forme et qu'il s'attendait à une de ses meilleures saisons avec les portes-couleurs de l'équipe montréalaise. Que dire également de Jimmy Jones qui a effectué trois passes quasi-parfaites pour conduire l'équipe championne à la victoire.

Les amateurs savent remercier

On sait qu'il n'est pas facile de vendre le football aux amateurs de Montréal et malgré l'obtention de la Coupe Grey, les foules n'étaient pas nombreuses au stade l'an dernier. Toutefois, depuis le début de la saison, incluant les matches hors-concours, l'assistance à plus que doublée et la vente des billets de saison ont doublé également. Sans doute que si les Alouettes remportent une autre fois la Coupe, il est possible d'espérer de voir l'Autostade, rempli à craquer. De toute façon, les Alouettes méritent d'être encouragés et je souhaite de voir l'autostade plein avant la fin de la saison.

A L'Omnium Du Canada

WSEISKOPF PREND SA REVANCHE SUR NICKLAUS

Par Mario Brisebois

Le longiligne Tom Weiskopf a profité de son passage dans la région métropolitaine pour prendre sa revanche tant attendue sur son éternel rival Jack Nicklaus.

Weiskopf avait déclaré après avoir plié l'échine devant un imperturbable Jack Nicklaus au tournoi des Maîtres qu'il aurait un jour le dernier mot sur l'Ours Bond et il a calé un roulé de deux pieds au premier trou d'une ronde éliminatoire pour un spectaculaire birdie, lui permettant de contrer les efforts de Nicklaus et remporter pour la deuxième reprise de sa carrière l'omnium du Canada disputé au club Royal Montréal.

Les deux finalistes avaient bouclé l'épreuve avec des fiches identiques de 274 et furent dans l'obligation d'aller en prolongation pour déterminer le vainqueur.

Nicklaus s'acheminait allégrement vers la victoire avant de claquer un coup de départ dans un lac bordant l'allée du dix-huitième trou.

En se contentant d'un boogie sur le dernier trou de cette compétition d'une durée globale de 72 trous, Nicklaus permettait à Weiskopf, qui avait enregistré un birdie sur le 17ième trou, de le rejoindre en tête du classement.

ÉLIMINATOIRE

Sur le tertre de départ du quinzième troi, soit le premier trou de la ronde de prolongation, Weiskopf a ouvert le bal en frappant un excellent coup de fer un a une distance de 225 verges au centre de l'allée.

Nicklaus répliqua rapidement en claquant pour sa part un magistral coup de bois trois qui fendait le centre de l'allée et qui s'arrêta quelques pouces devant la balle de Weiskopf.

Weiskopf s'attira les applaudissements de la foule estimée à 11,000 pour l'éliminatoire et deux millions de téléspectateurs en logeant un coup de fer six à deux pieds du fanion.

Nicklaus suivi en frappant un fer sept à environ six pieds du drapeau et la lutte s'annonçait longue et intéressante.

Nicklaus étudia les moindres détails de son roulé pendant au moins cinq minutes mais cette période n'a guère rapporté de profit puisqu'il rata la cible par un bon deux pouces.

Tom Weiskopf a remporté pour la deuxième fois de sa carrière les grands honneurs de l'Omnium du Canada.

Confiant comme pas un, Weiskopf logea dans le fond de la coupe son roulé de deux pieds pour ainsi remporter sa deuxième victoire de la présente campagne.

COUP FATIDIQUE

"Avoir su que je détenais une avance d'un coup sur mes plus sérieux poursuivants avant de frapper mon coup de départ au 18ième trou, j'aurais frappé un bois trois afin d'éviter de me placer dans une position précaire."

"Je n'avais pas frappé un seul coup vers la gauche depuis le début du tournoi et c'est pour cette raison que j'ai persisté à prendre mon bois numéro un, a ajouté Nicklaus après avoir été battu en éliminatoire.

Nicklaus a sûrement grinché des dents lorsqu'il s'est aperçu que ce coup dans l'eau venait de lui coûter $17,200 et une première victoire dans le cadre de l'omnium du Canada.

Jack Nicklaus est passé en tête au chapitre des meilleurs boursiers de la PGA en amassant la somme de $22,400. pour la deuxième position qu'il a méritée...

WINSTON
VA DE L'AVANT

Lors du
GRANDNATIONAL MOLSON

SANAIR
1·2·3 AOÛT
5

AUTO SPORT
MOLSON 75

BOURSES
$150,000
SANCTIONNÉ PAR

Salut!

ST-PIE Sortie 30 Autoroute des Cantons de l'Est • Sortie 75 Transcanadienne • Renseignements: Sanair 1-(514)-772-2426

KNUDSON ESPERE BRISER LA GLACE DES CETTE ANNEE

Le Torontois George Knudson a amassé autant d'argent pendant les trois dernières semaines que lors de la dernière année sur le circuit américain.

La bourse de près de $4000 qu'il a récolté pour la onzième place méritée lors de l'omnium du Canada porte ses gains à plus de $14,000 dollars pour le mois de juillet.

"La principale différence entre mon jeu de cette année et la saison précédente réside dans le fait que je suis plus motivé à participer aux tournois."

"Après avoir vécu deux campagnes extrêmement difficile en 1973 et 74, je commence à rebondir et les choses ne cessent de s'améliorer depuis un mois."

Ayant terminé au premier rang grâce à un compte de 281 parmi les golfeurs canadiens inscrits, Knudson a d'excellentes chances d'être sélectionné au sein de la formation canadienne pour le championnat de la Coupe du Monde.

"Après m'être absenté pendant plus de trois ans de ce prestigieux tournoi regroupant plus de 46 nations, j'aimerais bien être choisi pour défendre les couleurs de mon pays."

Mon calendrier d'activités est fort chargé pendant le mois de novembre, mais il est évident que je tenterai de me libérer afin de participer à la Coupe du Monde" avoue le professionnel âgé de 34 ans.

Mario Brisebois

TOM WATSON IMPRESSIONNE PAR LE TALENT DE BOYER

Tom Watson, qui s'est couvert de gloire en remportant à la mi-juillet le prestigieux omnium Britannique en prolongation, a évolué en compagnie de Michelboyer pendant la dernière ronde d'exercice avant le début de la première journée de l'Omnium du Canada et n'a pas caché que le jeune Lavallois l'avait impressionné sur certains aspects.

"Michel possède actuellement un élan qui ferait l'envie de plus d'un professionnel du circuit américain."

"L'arc de son mouvement est bien dégagé et solide et il est évident qu'en pratiquant assiduement Boyer pourrait venir nous rejoindre sur la tournée de la PGA," a ajouté Watson.

"Boyer frappe la balle à des distances surprenantes mais il devra apprendre que l'on se distingue pas seulement en cognant de longs coups. Il manque visiblement d'expérience sur l'exécution de certains coups demandant beaucoup de finesse et d'habilité."

"Il faudra qu'il apprenne à conserver son sang froid lorsque la situation devient corsée, caril a commis plusieurs erreurs pendant les 18 trous que j'ai eu la chance de jouer en sa compagnie," a révélé Watson.

"Nul doute que Boyer est rempli de talent, mais il lui faudra acquérir un peu plus de maturité s'il veut joindre les rangs de la PGA", a mentionné Watson au sujet du jeune Boyer.

CLASSEMENT FINAL

Tom Weiskopf, Bedford, O.	65-74-68-67--274	$40,000.00
Jack Nicklaus, Muirfield Vlg., O.	65-71-70-68--274	22,800.00
Gay Brewer, Palm Springs, Cal.	68-68-70-69--275	14,200.00
Arnold Palmer, Latrobe, P	68-73-69-67--277	9,400.00
Bruce Crampton, Sydney, Aust.	74-68-67-69--278	8,200.00
J.C. Snead, Hot Springs, V	73-68-72-66--279	7,200.00
Ken Still, Tacoma, Wash.	70-67-74-69--280	5,675.00
Lee Trevino, El Paso, Tex.	71-72-68-69--280	5,675.00
Bob Wynn, Santa Clara, Cal.	69-74-69-68--280	5,675.00
Gary Player, Johannesburg,	67-73-73-67--280	5,675.00
Roger Maltbie, San Jose, Cal.	72-72-69-68--281	3,920.00
Tom Watson, Kansas City, Mo.	72-71-68-70--281	3,920.00
George Knudson, Toronto, Ont.	68-74-71-68--281	3,920.00
Ray Floyd, Lake Havasu City, A.	70-73-72-66--281	3,920.00
Charles Coody, Orlando, Fla.	70-70-75-66--281	3,920.00
Gibby Gilbert, Pembroke Pines, Fl	70-70-69-73--282	2,600.00
Johnny Miller, Napa, Cal.	70-74-68-70--282	2,600.00
Don Bies, Pt. Ludlow, Wash.	73-71-68-70--282	2,600.00
David Graham, Sydney, Aust.	67-71-73-71--282	2,600.00
John Schlee, Coral Springs, Fl	67-75-71-69--282	2,600.00
Larry Ziegler, Terre du Lac, Mo.	68-73-71-70--282	2,600.00
Leonard Thompson, N. Myrtle Beach,	68-75-72-67--282	2,600.00
Tom Kite, Horseshoe Bay, Cal.	68-73-70-72--283	1,688.00
Hubert Green, Bay Point, Fl	68-71-71-73--283	1,688.00
Bruce Lietzke, Beaumont, Tex.	70-72-69-72--283	1,688.00
Terry Diehl, Rochester, N.Y.	70-73-70-70--283	1,688.00
Lanny Wadkins, Clemmons, N.C.	70-72-72-69--283	1,688.00
Rik Massengale, San Antonio, Tex.	74-70-71-69--284	1,301.43
Dale Douglass, Boulder, Colo.	71-72-72-69--284	1,301.43
Fred Marti, Baytown, Tex.	69-71-75-69--284	1,301.43
Pat Fitzsimmons, Salem, Ore.	67-73-71-73--284	1,301.43
Rod Curl, Project City, Cal.	73-69-72-70--284	1,301.43
Miller Barber, Sherman, Tex.	70-70-76-68--284	1,301.43
Mike McCullough, Coschocton, O.	67-72-78-67--284	1,301.43
Barry Jaeckle, Los Angeles, Cal.	68-74-73-70--285	965.00
Gary McCord, Escondido, Cal.	73-71-69-72--285	965.00
Bob Zender, Chicago, Ill.	68-74-71-72--285	965.00
Grier Jones, Wichita, Kansas	71-73-69-72--285	965.00
Butch Baird, Miami Beach, Fl	70-72-71-72--285	965.00
Bobby Nichols, Akron, O.	71-71-74-69--285	965.00
Bob E. Smith, Wailea, Hawaii	67-76-72-71--286	700.00
Jim Bullard, Arkansas City, Kans.	70-71-71-74--286	700.00
Frank Conner, San Antonio, Tex.	68-73-70-75--286	700.00
Jerry Heard, Visalia, Cal.	71-71-73-71--286	700.00
Lou Graham, Nashville, Tenn.	73-70-71-72--286	700.00
Mark Hayes, Oklahoma City, Okla.	69-74-72-71--286	700.00
Tony Jacklin, Is. of Jersey, G.B.	69-74-73-70--286	700.00
Curtis Sifford, Los Angeles, Cal.	71-71-71-74--287	512.50
Lyn Lott, Douglas,	68-74-74-71--287	512.50
Julius Boros, Aventura,	70-70-74-73--287	512.50
Mike Hill, Jackson, Mich.	73-71-73-70--287	512.50
Jim Simons, Tequesta, Fl	73-70-73-72--288	465.00
Ed Sneed, Pompano Beach, Fl	71-71-72-74--288	465.00
Richard Crawford, Little Rock, Ark.	71-71-70-76--288	465.00
Gene Littler, La Jolla, Cal.	69-75-73-71--288	465.00
Bob Goalby, Amana, Iowa	70-72-73-74--289	415.00
Sammy Rachels, DeFuniak Springs, Fl	70-73-73-73--289	415.00
Andy North, Gainesville, Fl	72-71-72-74--289	415.00
Bob Panasiuk, Windsor, Ont.	69-75-70-75--289	415.00
Jim Masserio, Pittsburgh, P	71-73-72-73--289	415.00
Mike Wynn, Crittenden, V	71-72-74-72--289	415.00
Bobby Wadkins, Richmond,	72-71-71-76--290	380.00
Peter Oosterhuis, Fiji Islands	70-73-72-76--291	360.00
Bob Rose, Copetown, Ont.	73-71-74-73--291	360.00
Dave Newquist, Kansas City, Mo.	69-73-79-70--291	360.00
Gary Cowan, Kitchener, Ont.	69-74-76-72--291	
Roy Pace, Long View. Tex.	69-75-72-76--292	335.00
Florentino Molina, Buenos Aires, Arg.	68-74-78-72--292	335.00
Perry Leslie, Springfield, Mo.	72-72-73-76--293	320.00
Joe Inman, Clover,	69-75-74-76--294	310.00
Dan Halldorson, Brandon, Man.	74-70-79-75--298	300.00

LES QUEBECOIS ONT ECHOUE

Jack Nicklaus a amassé la somme de $22,400. pour la deuxième place qu'il a méritée et est ainsi passé en tête au classement des meilleurs boursiers de la PGA avec des gains de $203,599 depuis le début de l'année.

Arnold Palmers' est rendu a l'aéroport de Dorval immédiatement après la fin du tournoi ou son pilote privé l'attendait pour le conduire à sa résidence...

Lee Trevino n'a jamais porté pendant le tournoi la casquette des Expos que le gérant Gene Mauch lui avait fait parvenir en deuxième ronde." Dites à Gene que je ne porte jamais une casquette dont l'écusson se décolle...

Une foule estimée à 65,750 spectateurs a franchi les tourniquets du club de golf Royal Montreal pendant la semaine pour voir à l'oeuvre les meilleurs professionnels de la tournée américaine...

Le champion défendant Bobby Nichols, qui en était à son premier tournoi depuis qu'il fut atteint par la foudre à l'Omnium Western, a terminé à neuf coups des finalistes pour recevoir un chèque de $985.

Le Britanique Tony Jacklin, ex-vainqueur des omnium Américain et Britanique, fut pénalisé de deux coups pour avoir frappé la mauvaise balle dans l'herbe haute pendant la troisième ronde et cette erreur lui coûte la somme de $601.-42 au classement final...

John SSclee voue une fois illimitée envers les sciences astrologiques et a révélé au début du tournoi que les astres ne le favorisaient pas pendant la compétition... il a tout de même terminé en 16ième place...

Les membres du club de golf Royal Montreal ont accompli un travail digne de mention pour faire de la 66ième reprise, de l'Omnium du Canada un véritable succès...

Les membres du groupe Houstown ont accompli une besogne fantastique dans la salle de presse et on doit leur adresser nos plus sincères remerciements...

Edmond Ricard, président de la firme Peter Jackson, a remis au vainqueur Tom Weiskopf le trophée commémoratif Peter Jackson, ainsi que la première bourse de $40,000.

L'ASSOCIATION MONDIALE DE HOCKEY EN MARCHE

avec Jacques Moreau

Un athlète quel qu'il soit vaut-il un million de dollars par année?... Une histoire à suivre au cours des prochains mois sera celle de Bobby Orr, Me Allan Eagleson, les Bruins et les Fighting Saints du Minnesota de l'AMH... Présentement Bobby Orr touche un salaire annuel de 250,000 dollars et si l'on se fie aux salaires que touchent certains autres joueurs de moindre talent on pourrait tout de suite en déduire que Orr est le plus mal payé du hockey professionnel...

Si Rick Dudley nouveau venu avec les Stingers de Cincinnati reçoit un salaire de près de 100,000 dollars et que Orr en talent vaut au moins 10 fois en habilité l'ancien porte couleurs des Sabres de Buffalo, on peut tout de suite en conclure que Orr vaut bien un million de dollars par année...

Les Bruins ont offert un contrat à long terme qui rapporterait de 400,000 à 500,000 dollars à leur as défenseur, mais Me Eagleson estime que l'offre est insuffisante... Pour leur part les Fighting Saints du Minnesota de l'AMH en auront retiré une publitrat de 5 ans à raison d'un million par an et un bord de 1.5 million pour parapher l'entente pour un total de 6,500,000 dollars. Etant donné que le contrat de Orr se termine le premier juin 1976 Me Eagleson attendra à ce moment pour indiquer si son "Poulain" accepte ou non l'argent du Minnesota, car le no. 4 des Bruins sera agent libre et pourra alors négocié avec l'équipe de son choix dans la Ligue Nationale, tout comme l'a fait Marcel Dionne...

Bientôt Wayne Bélisle, président des Fighting Saints et représentant d'une compagnie américaine Multinationale rencontrera Eagleson et son client afin de le décider avant juin 1976.

La crédibilité de cette équipe envers ses partisans et celle de la ligue envers les amateurs de hockey en général en dépens... Personnellement je crois que Bobby Orr peut valoir un million à la direction des Bruins, c'est la raison pour laquelle, elle ajoutera quelques dollars pour satisfaire l'appétit insatiable de Me Eagleson... Bobby Orr demeurera à Boston et les Fighting Saints et l'AMH en auront retiré unspublicité qui à la longue leur vaudra plus de 6 millions de dollars...

Serge Bernier un peu responsable de la belle tenue de Serge Aubry l'an dernier avec les Nordiques... Les Nordiques du Québec ne pouvaient se payer le luxe de garder 3 gardiens de but au début de la dernière campagne et un des trois... (Brodeur, Dequise, Aubry) devait partir. Serge Aubry étaihle plus malheureux des Trois, car à caus de son âge (33 ans) il s'attendait à être échangé ou tout simplement laissé de côté...

Tout au cours de la période d'entraînement Serge Bernier essayait de remonter le moral de Serge Aubry son copain et l'inciter à ne pas se décourager et que Maurice Filion (directeur-gérant) allait lui trouver un trou quelque part... Il s'attendait à quitter Québec d'une façon ou d'une autre quand à la dernière séance d'entraînement Michel Deguise se blesse à un genou... Aubry commence donc la saison avec l'équipe puis Deguise toujours handicapé par sa blessure n'a pas pris part à aucun match et le cerbère natif de Montréal et ancien-porte-couleur des Leafs de Verdun en 60-61 connaît une autre bonne saison devant la cage des Nordiques et avec Richard Brodeur, le gardien no. 1 aide l'équipe de Jean-Guy Gendron à se rendre en finale de l'AMH contre Houston...

Et tout dernièrement les Stingers de Cincinnati qui commenceront leurs activités dans l'AMH à l'automne était à la recherche d'un gardien d'expérience et ils se sont adressés aux Nordiques qui leur ont cédé Serge Aubry à cause du retour en forme de Michel Deguise et du brio du jeune Brodeur...

A Cincinnati Aubry aura à travailler fort car deux jeunes gardiens ont également été embauchés par cette équipe qui avec un peu de chance pourrait prendre part aux séries de fin de saison... Richard Coutu l'an dernier avec les Cougars de Chicago et Normand Lapointe l'an dernier avec les Draveurs de Trois-Rivières de la Ligue Jr Majeure du Québec sont les autres "portiers" mis sous contrat par les Stingers. En bref...

Parce que les Mariners de San Diego ne voulaient entreprendre les négociations de contrat qu'en août, l'ancien porte-couleurs des Toros de Toronto, Tom Martin a préféré s'exiler en Autriche où il sera joueur-instructeur de l'équipe de Salzbourg... Si le tournoi de hockey impliquant des équipes de l'Union Soviétique, de la Suède, de la Tchécoslovaquie, de la Finlande, des Etats-Unis et du Canada tant souhaité par Me Allan Eagleson (encore lui) et qui aurait lieu au Canada l'an prochain se matérialise, les formations nationales pourront utiliser les joueurs déjà sous contrat dans la Ligue Nationale ou dans l'AMH...

La Suède, la Finlande et la Tchécoslovaquie en comptent quelques-uns dans l'AMH. En bref. Gordie Howe jouera un match seulement l'an prochain avec les Aeros de Houston, champions au cours de deux dernières saisons dans l'AMH. Il jouera ce match à l'occasion de l'inauguration du Summit, la nouvelle demeure des Aeros qui pourra accueillir 18,000 personnes, dès le mois d'octobre...

Ce sera la première fois qu'un président d'une équipe de hockey majeur prend part à un match officiel de son équipe... La preuve que les gens de l'AMH ne jettent plus leur argent par les fenêtres nous est présentement donnée par le fait que les Eddie Shack, Norm Ullman et Dave Keon rejettés par les Leafs n'avaient pas encore signé avec des équipes du nouveau circuit... Seul Keon pourrait encore aider une formation soit de la Ligue Nationale ou de l'AMH.

Jacques ne fait pas que parler de sport...

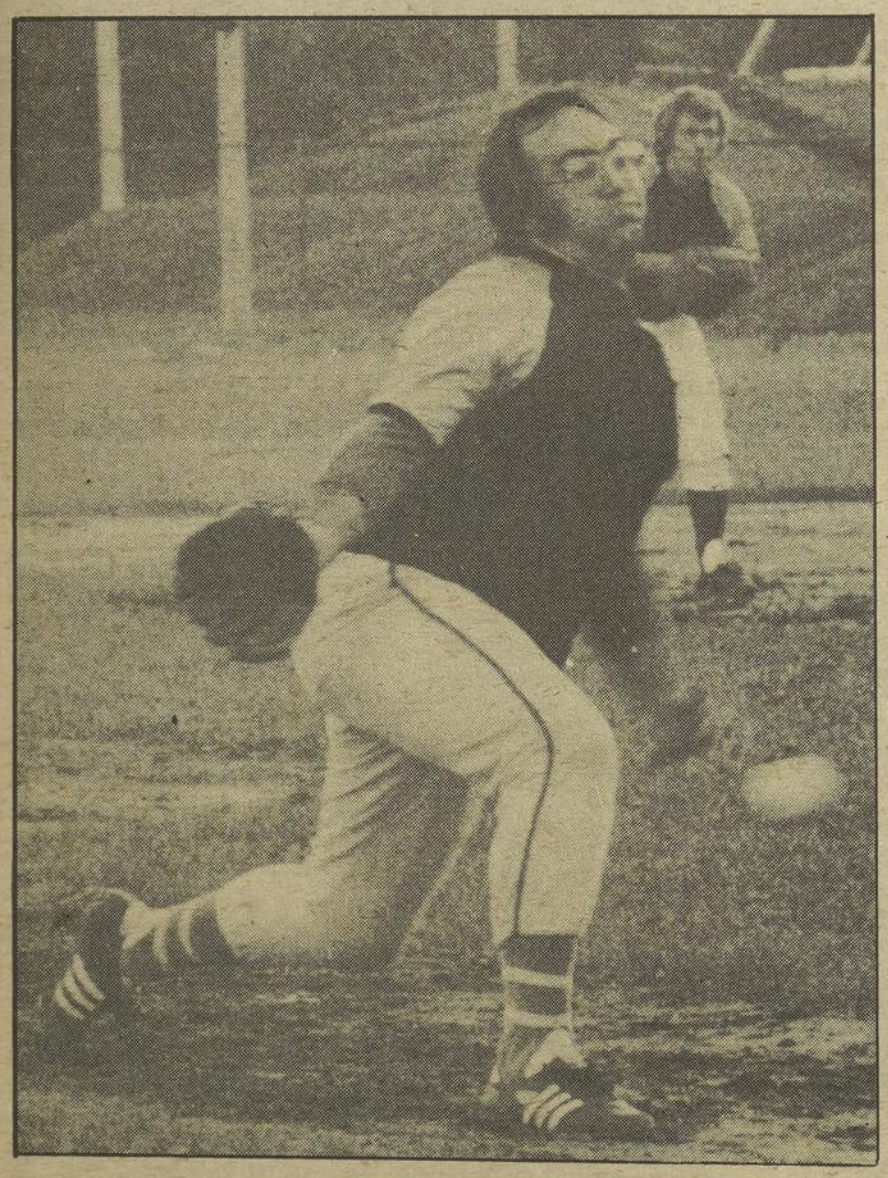

Les 10 Jours de Laval: O'Keefe est de la fête

SUPER DISCO-CLUB

Vos Hôtes:

MAURICE OUSSET
JEAN-PIERRE OUSSET
ET GIGI

TEL. 527-4591

1320 RUE ALEXANDRE-DESEVE, MONTREAL, QUE.

LES PROPOS DE ANDRE COTE

Comme le dit un vieil adage, rien n'est plus beau que son pays (air connu). Or au Québec on parle de plus en plus de sport de participation, ma bonne vieille grand-mère qui était nationaliste comme pas une me racontait souvent que les québécois s'ils désiraient conserver leur culture devait y aller à fond de train dans leur devoir de participer à des présentations, festivités ou compétitions de toutes sortes chez nous. Vous savez une statistique vieille de plusieurs années raconte que la condition physique des suédois, par exemple, est de beaucoup supérieure à la nôtre. Ce qui veut signifier en d'autres mots qu'un homme de 70 ans en Suède est supérieurement en forme qu'un québécois de 40 ans. Pour ce qui est de leur participation au niveau du spectateur, eh bien cette fois nous remportons la palme, avec une avance assez confortable merci... C'est d'ailleurs ce qui faisait rager ma pauvre grand-mère. Le Québec n'a jamais été aussi bouillant d'activités depuis quelques années, non seulement au niveau du sport professionnel, et des disciplines sportives déjà établies, mais surtout sur ces genres de festivités, compétitions, championnats de niveau provincial ou international. D'après un bref sondage effectué par "Sport Illustré", près de quatre (4) millions de québécois participent en tant que spectateurs ou athlètes à des compétitions de tous genres dans la Belle Province. Ce qui nous permettra dans un avenir rapproché de présenter nos athlètes sur la scène internationale... le rêve de ma chère grand-mère, de voir de p'tits québécois damer le pion à plusieurs, dont les américains. Mais vous vous rendez compte que le rêve de ma mémère est en train de se réaliser et plus vite qu'on le croit. Prenez par exemple au golf, Michel Boyer de laval qui dispute la victoire aux golfeurs de renom sur le circuit de la PGA. Michel Boyer qui a décroché les honneurs de l'omnium Peter Jackson de l'Ontario, n'a que 20 ans et les vétérans professionnels du Québec lui prédisent un brillant avenir. Que penser de Gilles Villeneuve, ce jeune conducteur de formule Atlantique qui se tire fort bien d'affaire dans les épreuves de la Players Challenge. Villeneuve que l'on verra prochainement au volant d'une Formule 1, disputer aux Nikki Lauda, Emerson Fitipaldi et autres le championnat du monde des conducteurs, c'est nul autre que Jackie Stewart qui l'a affirmé.

Au tennis maintenant il ne faudrait quand même pas passer sous silence les performances de notre champion Régean Genois, qui d'ici quelques années sera en mesure de se joindre aux champions de la World Championship Tennis (WCT).

On pourrait vous donner des exemples comme ceux-là dans beaucoup d'autres disciplines des athlètes qui ne reçoivent pas autant de publicité mais dont l'ardeur au travail n'en est pas moins grandiose.

Pour vous donner un bref aperçu de ce que présente le Québec comme élément sport au cours de l'été voici un tour d'horizon des régions de la province.

TROIS-RIVIÈRES LE SITE DES JEUX DU QUÉBEC

La ville de Trois-Rivières se prépare fébrilement à recevoir les athlètes pour les Jeux du Québec du 14 au 24 août prochain. Cette ville qui se veut hospitalière ne manquera sûrement pas d'être à la hauteur tout juste un an avant la tenue des Jeux Olympiques à Montréal. Mais on ne peut parler de Trois-Rivières sans mentionner le Grand Prix, et aussi l'Exposition Régionale. Pour ce qui est du Grand Prix Molson de Trois-Rivière on prévoit une participation accrue cette année avec des coureurs de renom. Tom Klausler avait été le vainqueur la saison dernière. Pour ce qui est de l'Exposition Régionale qui se poursuit jusqu'au 9 août, les amateurs peuvent assister à des compétitions de natation, à la piscine du terrain de l'exposition on dit d'ailleurs de cette piscine que c'est le plus grand bassin plein air en Amérique du Nord avec celui de Los Angeles en Californie.

La ville des Vieilles Forges présente également un marathon pour les amateurs, une compétition inter-cité avec la participation de Sorel, Victoriaville, Shawinigan entre autres. Donc un coin du Québec qui ne manque pas d'activités au cours de la saison estivale.

RÉJEAN GENOIS — QUÉBEC

HULL, LA CAPITALE DES TOURNOIS DE BALLE MOLLE

A Hull, comme dans la région de l'Outaouais ce sont les tournois de balle molle et de balle lente qui suscitent l'intérêt des amateurs. Il y a bien entendu le Festival d'Eté de Gatineau et le Festival du Canada qui attirent chaque année des milliers de touristes. Un tournoi de golf qui revêt un cachet particulier, c'est celui de Denis Potvin des Islanders de N.Y. dont les profits sont versés à des organismes de bienfaisance de la région. On parle beaucoup de ski nautique dans la capitale fédérale plus particulièrement au lac Leamy où le champion canadien George Athans a connu des heures de gloire.

A QUÉBEC, UN POT-POURRI SPORTIF

La vieille Capitale est toujours fière de présenter à chaque année le tournoi de golf Duc de Kent au club Royal Québec, de loin l'omnium le plus prestigieux de la région. Cette année le tournoi a été remporté par André Gagné (un nom prédestiné). Il y a également au pays du bonhomme carnaval le championnat de tennis métropolitain au club St-Rodrigue, championnat pour les intermédiaires avec la participation des villes de Montréal, Granby, Shawinigan et plusieurs autres. Si Québec possède son tournoi Pee-Wee de hockey en hiver, en été c'est le tournoi Pee-Wee de baseball au stade municipal avec 48 équipes inscrites. Les québécois aiment bien aussi le Prix Cycliste Cantine Mobile, classique qui regroupe 15 épreuves. Dans cette même discipline il y a le circuit Québec-La Malbaie, une épreuve de 100 milles. Enfin au Lac Charles, un des tournois de balle molle les plus importants au Québec, tournoi qui met aux prises les meilleures équipes de balle molle de la province. Alors si les parlementaires se reposent quelque peu pendant cette période, il en est pas de même pour les amateurs de sports qui n'ont que l'embarras du choix. On nous indique à Québec que la participation des jeunes dans les arénas et les piscines extérieures et intérieures a augmenté de façon incroyable au cours de la dernière année. On parle même à Québec de réorganisation pour les sports et loisirs, proportionnellement à la demande des citoyens.

GILLES VILLENEUVE

A CHICOUTIMI, LA NAGE ET LE MOTO CROSS RETIENNENT L'ATTENTION

Dans cette belle région de Chicoutimi où les gens se confondent aux charmes de la région il est surtout question de nage à cette époque. On a connu le marathon du Saguenay, marathon qui regroupe les meilleurs nageurs au monde, en fait, ceux-là mêmes qui se disputent la victoire lors de la traversée internationale du Lac St-Jean et aussi lors des 24 heures de LaTuque. Le marathon du Saguenay s'effectue sur une distance de 21 milles entre Port Alfred et Chicoutimi, tandis que la Traversée internationale possède un parcours de 25 milles entre Péribonka et Roberval avec aussi une bourse globale de 25,000 dollars.

Les Saguenayens ont apprécié récemment la semaine québécoise de cyclo tourisme avec la participation d'au-delà de 300 cyclistes qui ont effectué plusieurs randonnées. A part ça, c'est le moto-cross qui prend la vedette, le "vroumm vroumm" 500 à l'Autodrome St-Félicien les 30 et 31 août prochain. Cette épreuve est inscrite dans le cadre de la série Primaco, sanctionné par la CMA. A elle seule cette épreuve du "vroumm vroumm" 500 a attiré plus de 40,000 personnes l'an dernier. De plus la série Moto-Cross Laurentide a présenté l'un de ses événements dans la région. Enfin on présentera, l'Amble des records, à la piste Prévert de Jonquière alors que seront réunis les meilleurs coursiers au Québec. A Chicoutimi on en a donc pour tous les goûts parce qu'évidemment l'on a pas précisé les tournois de toutes sortes à la balle molle et aussi les tournois de golf qui sont nombreux dans la région.

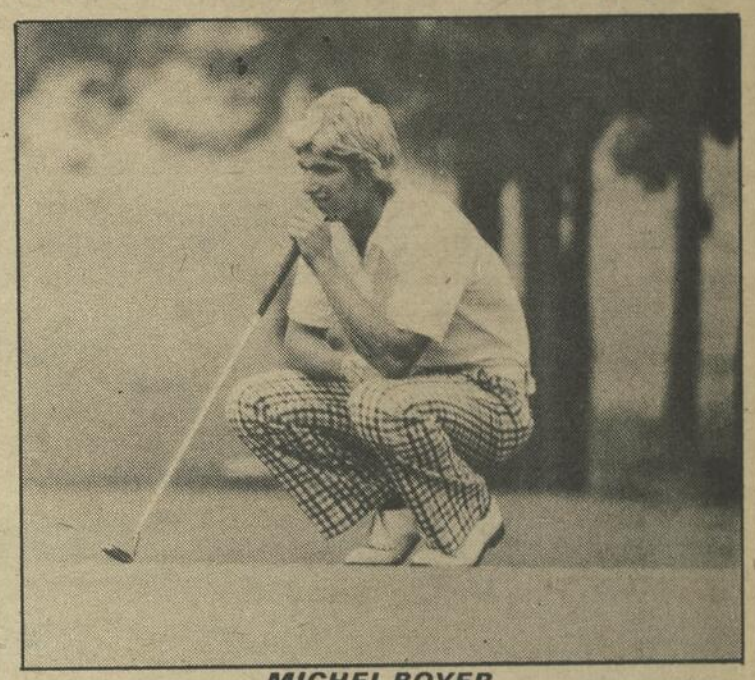

MICHEL BOYER

A RIMOUSKI LE GOLF EST ROI ET MAITRE

La ville de Rimouski sera le théâtre du championnat de l'est du Québec au golf pour les juniors dès le début du mois d'août. On attend la participation du célèbre Robbie Jackson au club Boulerock de Métis. Un peu plus tôt cet été, Rimouski a présenté le championnat provincial de cyclisme toute catégorie avec comme tête d'affiche Pierre Harvey qui avait été le meilleur junior au pays au championnat du monde de cyclisme à Lauzanne en Suisse. A Rimouski, Pierre Harvey a évidemment remporté la victoire avec une facilité déconcertante. Les amateurs de Moto-Cross auront l'opportunité de voir à l'oeuvre les meilleurs coureurs du Québec et du Canada à la piste des "Eboulies" dans le cadre de la série Moto-Cross Laurentide. Enfin, le tournoi "BIC" au club de golf "BIC" du professionnel Jean-Guy Gendron a été remporté par le meilleur golfeur de la région, Ron Forbes de Rimouski. Rimouski qui regorge d'éléments sportifs présente donc pour la saison estivale des compétitions qui plaisent sans aucun doute à la collectivité et encore là, on parle d'expansion, de regroupements, dans un but évident, celui de raffermir la participation et surtout promouvoir les efforts et le travail des athlètes.

Dans toute cette panoplie d'événements sportifs au Québec, il est des gens dont le travail passe inaperçu, celui des promoteurs et organisateurs. Il est difficile d'évaluer ce que font les autres pays du monde entier mais chose certaine et c'est là l'essentiel on ne doit jamais réaliser une chose en fonction d'une autre. Le Québec aurait pu plonger facilement dans ces méthodes employées fréquemment de nos jours. Sans toucher à fond à la politique j'ai nettement l'impression que les québécois sont en train de se motiver eux-mêmes et de se créer un esprit de patriotisme dans le sport de participation. Je voudrais quand même vous souligner que j'ai été aussi surpris que vous l'êtes probablement à la suite de ce tour d'horizon rapide des festivités sportives que nous avons chez nous. J'aurais bien pu vous souligner également les activités de la métropole, mais on dit des montréalais qu'ils sont chauvins. Reste quand même que selon le service des sports et loisirs de la ville de Montréal, les installations actuelles ne peuvent fournir actuellement à la demande des citoyens. Les piscines sont inondées non seulement d'eau mais de nageurs, les terrains de balle sont occupés tous les jours de la semaine, et même les arénas pour les écoles de hockey ou le patinage libre.

Comme le dit si bien la chanson de Jean-Pierre Ferland, "Si on s'y mettait"... Et c'est encore ma grand-mère qui aura eu raison encore une fois, ce qu'elle doit être fière de voir les québécois s'imposer de jour en jour sur la scène sportive tant locale que mondiale. On a beau dire avec la tenue des pré-olympiques à Montréal "Compétitions internationales Montréal 75" le Québec n'a jamais connu une effervescence de la sorte et elle atteindra probablement son paroxysme en 76 alors que toutes les nations se donneront rendez vous dans la métropole.

Retenez bien que les québécois seront lancés dès lors vers une nouvelle époque et à un tournant important de notre histoire.

PNEUS

MICHELIN-GENERAL-ALLIANCE-GOODRICH
ALIGNEMENT DE ROUES * FREINS * MISE AUX POINT

MERSON TIRE LTÉE LTD

487-5545
6320 ST. JAMES W.
(Près de Cavendish)

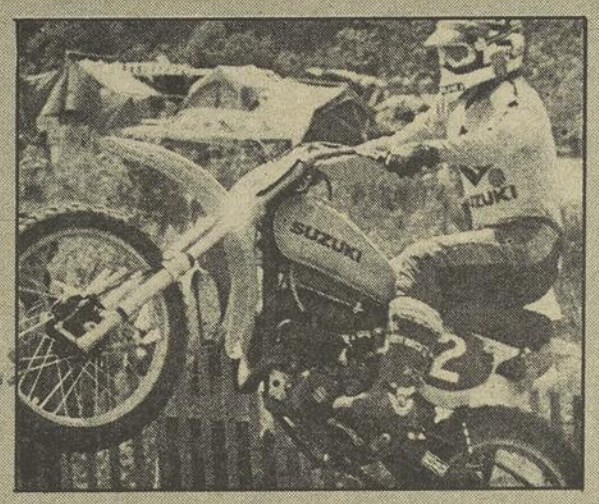

A l'occasion de la tenue de la 10ième Tranche du Championnat du Monde de la Moto-Cross, 125 cc, le Club Motocan et Georges Roy, Agent Molson de Joliette, a complété une autre de ses promotions avec un très grand succès.

Notre séjour à St-Gabriel, nous a permis de voir à l'oeuvre les meilleurs pilotes au monde en moto-cross 125cc, sur le tracé d'un mille de St-Gabriel-de-Brandon.

Valek, le pilote tchèque a démontré qu'il était venu au Québec pour gagner.

Michel Tremblay, l'as-pilote de la maison Gref Moteur, s'est vu recevoir la quatrième position en combiné.

Le favori de la foule Christian Ethier s'est classé cinquième et il n'était pas content de sa performance parce qu'il ne pouvait remonter son rang à cause qu'il ne voyait rien dans la poussière.

Rachel David, secrétaire du Bureau Jacques Lefebvre (ass. a reçu tous les officiers et invités de la fin de semaine avec son sourire habituelle).

Résultats officiels au combiné

Catégorie Junior		
1- Dan Lurtz	Lucerne	Can-Am
2- Alain Clément	Grand-Mère	C.Z.
3- Mark Kielty	Ottawa	Honda
4- Jean-Yves Gagnon	St-Charles	Honda
5- Yves Lévesque	St-Augustin	Can-Am
Catégorie Nationale Ouverte		
1- Vlastimild Valek	Montréal	C.Z.
2- Bob Thompson	U.S.A.	Husquevama
3- Christian Ethier	Ste-Thérèse	C.Z.
4- Michel Tremblay	Chicoutimi	Yamaha
5- Seppe Mikinen	Toronto	Husquevama
Catégorie Grand Prix		
1- Antonin Baborovsky	Tchécoslovaquie	C.Z.
2- Gilbert de Roover	Belgique	Zumdapp
3- Yoshitumi Sugio	Japon	Yahama
4- Gaston Rahier	Belgique	Suzuki
5- Akira Watanabe	Japon	Suzuki

Le "bedonnant" Georges Roy a travaillé sans relâche. Sympathique au possible, Georges Roy mérite bien tout le succès qu'il obtient à tout ce qu'il touche.

Le Belge, Gaston Ranier, meneur au Grand Prix 125cc, s'est dit très satisfait de l'état de la piste, il aime mieux la boue, mais quand même, il se dit confiant de gagner.

Les Matches hors concours du Canadien

La direction des Canadiens de Montréal de la Ligue Nationale de Hockey, vient de faire connaître les dates et lieux de leurs trois premiers matches hors-concours de la campagne 1975-76. Les Canadiens jouera la première fois contre les Bruins de Boston à Springfield le 19 septembre. Le lendemain, il recevra au Forum de Montréal la visite des Flyers de Philadelphie avant de leur rendre la politesse à Philadelphie le 21 septembre.

Les Canadiens disputera en tout 10 parties au cours de leur période d'entraînement.

Photo prise alors que le propriétaire du restaurant Bakara à Longueuil, un nouveau restaurant avec petit salon et une très belle salle à dîner et tout un bar pour recevoir les sportifs tels que les frères Robidoux et l'équipe CKAC à leur dernière rencontre à Longueuil. Nous reconnaissons André Côté de l'équipe CKAC, Réjean Robidoux, le gérant des frères Robidoux, le propriétaire du restaurant M. Bakara, un des frères Robidoux et Richard Carpentier de Mark-Ten, la compagnie qui commandite les 12 frères Robidoux.

LE FOOTBALL CANADIEN A LA TV

ALOUETTES

C'est à peu près la même équipe qui animera la télédiffusion des parties de Football Canadien du jeudi le 24 juillet au dimanche le 23 novembre 1975, à la télévision. Pierre Duffault demeure le commentateur avec Pierre Dumont comme analyste, à la mi-temps Winston McQuade comme animateur et Jacques Viau comme le réalisateur et Micheline Landreau (la soeur de Nicole Germain) comme Script-assistante. Au total 16 parties dont six des Alouettes de Montréal.

RIVERSIDE

ACTION SUPER STOCK-CAR

Les meilleurs conducteurs prennent le départ pour le promoteur de course, André Beaudry à Riverside et à la piste des Deux-Montagnes le samedi soir et le dimanche après-midi.

3 courses, dernier modèle sportsman
Aubin — Manny — Lachapelle — Héon — Couture — Gratton — Laporte — Forget — Roy, Paquin — Etc.

3 courses Mini-Stock Car
Racine — Wipps — St-Louis — Lecours — Vézina — Arcand — Legault — Daniel — Gilbert — Miron — Lapointe — Etc.

3 courses Chasse-Touriste
Lauzon — Boudrias — Durocher — Rocheleau — Latour — Laviolette — Blais — Asselin — Prieur — Boisvert — Plourde — Etc.

1 course de femme et un Grand Derby Démolition.

COMMANDITÉ PAR LE CONCESSIONNAIRE JOHN DEERE LAGUE LTÉE.

A.C.A.Q. — Association des coureurs automobiles du Québec

LE CLASSEMENT DU CHAMPIONNAT DES CONDUCTEURS DE L'A.C.A.Q.

Portant le No: 6 — Gratton Jean-Claude	330 points
Portant le No: 4 — Lachapelle Pierre	296 points
Portant le No: 83 — Aubin Claude	218 points
Portant le No: 35 — Caron Langis	194 points
Portant le No: 3 — Ste-Marie Jacques	182 points
Portant le No: 61 — Roy Jean-Guy	164 points
Portant le No: 11 — Héon Marcel	136 points
Portant le No: 88 — Méthivier Claude	134 points.
Portant le No: 5A — Cabana Jean-Paul	134 points
Portant le No: 38 — Laporte André	118 points
Portant le No: 70 — Larose Jean-Paul	84 points
Portant le No: 27A — Manny André	76 points
Portant le No: 7 — Riendeau Gilles	76 points
Portant le No: 21A — Duchesne Réal	76 points
Portant le No: 13 — Forget Gilles	40 points
Portant le No: G1 — Gagnon Michel	38 points
Portant le No: 21 — Couture Gerry	36 points
Portant le No: 0 — Chaussé François	36 points
Portant le No: 08 — Lecler Guy	28 points

Pour la première fois cette année au-delà de 18 conducteurs québécois ont participé à la course Super 100, qui a été tenue à la piste Riverside de Duvernay.

Jean-Claude Gratton est invincible à cette piste, et le surnom qu'il s'est approprié le démontre à sa qualité de "Québécois volant".

Les André Manny et Claude Aubin qui ont fait un retour sur cette piste ne peuvent que de plus en plus être considérés comme très dangereux pour la course au championnat de l'A.C.A.Q.

PHILIP AUTO ELECTRIC

(P. LEFORT, PROP.)

Normand et Hubert, les spécialistes

Spécialiste en Tune-Up — Générateur — Starteur — Alternateur — Système électrique — Carburateur — Etc.

2132 rue Beaudry, Montréal, P.Q.

(entrer par la rue Ontario)

LES ÉVÉNEMENTS NOUVEAUX SUR LA SCÈNE SPORTIVE

par
Bernard Quessy

Dave Lewis n'est toujours pas quart-arriere...

Lorsque Dave Lewis s'est présenté au camp d'entraînement des Alouettes en 1967, il n'avait que 21 ans. Il venait de terminer une brillante carrière à l'université Stanford, où il avait réussi plusieurs records, dont celui d'avoir été le meilleur botteur de sa division dans la NCAA.

Réclamé au repêchage en cinquième ronde par les Giants de New York, il opta pour jouer plutôt à Montréal. La raison: c'est qu'il voulait absolument évoluer comme quart-arrière et non pas comme demi-défensif comme le voulaient les Giants.

Or, à Montréal, sous la gouverne de Kay Dalton, Lewis eut la chance de mettre son bras à l'épreuve, mais il devait alterner avec un dénommé Carroll Williams et jamais, il put réellement détenir le poste de passeur numéro un de l'équipe.

Après deux saisons, où il ne compléta que 13 des 35 passes tentées, il plia bagages et se retrouva du jour au lendemain avec les Bengals de Cincinnati après avoir été remercié de ses services par les Giants, à l'issue du camp d'entraînement de 1969.

Avec Cincinnati, Lewis était reconnu strictement comme botteur de dégagement. Oh, il lança bien quelques passes ici et là, mais il n'était pas question qu'il évolue à ce poste régulièrement.

LE NOUVEAU LEWIS

Maintenant âgé de 29 ans et avec une expérience de six ans dans le football professionnel, Lewis a perdu ses illusions. Aujourd'hui, il veut jouer au football. Pas un poste en particulier, mais un peu partout où Marv Levy voudra bien l'aligner.

Lewis a compris que Jimmy Jones et Sonny Wade ne pouvaient être supplantés à Montréal. Donc, il a pris sur lui de devenir un porteur de ballon, doublé d'un receveur de passes. Et éventuellement, il connaîtra la gloire, car il a enfin compris.

"Il faut croire que je n'étais pas destiné pour évoluer au poste de quart-arrière", raconte-t-il aujourd'hui, avec un peu d'amertume dans la voix. "Mais je sais que je peux être utile aux Alouettes. Or ma tâche, c'est de jouer le mieux possible pour gagner le plus souvent possible."

UN DES DEUX

Lewis a si bien fait à l'entraînement et en matches hors concours qu'il est devenu l'un des deux seuls joueurs Américains à mériter un poste régulier sur l'alignement des détenteurs de la coupe Grey. Oui, lui et Joe Petty sont le seuls nouveaux-venus de 1975 à porter les couleurs des Alouettes cette année.

"Je veux aller jusqu'au bout", d'admettre Lewis. "Si Johnny Rodgers veut arracher un des trophées Schenley, alors c'est lui qu'il me faut déloger, car moi aussi je veux devenir un joueur-étoile dans cette ligue. Je pense que ce sera une vraie compétition amicale. En tout cas, je suis certain que Rodgers ne me laissera pas faire. C'est un champion qui veut prouver à tous et chacun qu'il est le meilleur dans sa classe et moi de même. Or, notre petite guerre est commencée."

CENT MÉTIERS

L'ex-vedette de Stanford joue maintenant comme porteur de ballon. Il effectue aussi les bottés de dégagement et si jamais Levy a besoin de lui pour seconder Wade et Jones, il est là. Car son bras est encore solide.

"Je ne me fais plus d'illusion", d'admettre Lewis. "Mais au cours de la période d'entraînement, j'ai pu me prouver à moi-même que j'avais encore assez d'étoffe dans le bras pour atteindre mes receveurs de passes. Si jamais on a besoin de moi, je suis prêt. Je sais que je suis capable d'accomplir la tâche de quart-arrière. Toutefois, mon rôle actuel, c'est de devenir le meilleur porteur de ballon des Alouettes. C'est là que je dois aider mon club et je me concentre uniquement sur ma nouvelle tâche. On me paie pour porter le ballon, pour capter des passes. Or, je dois produire et je le sais."

Plusieurs équipes auraient bien voulu mettre la main sur Dave Lewis. Les Argonauts de Toronto auraient donné mer et monde pour l'insérer dans leur alignement. Mais l'ex-botteur des Bengals a choisi Montréal, où il a déjà été fort populaire. D'un jour à l'autre, il reprendra sa place de favori auprès du public montréalais. C'est assez facile à comprendre... Il est si talentueux...!

Le hockey 'MADE IN U.S.A.'

Les Américains sont en pleine récession et ça parait. Ils commencent à loucher vers les étrangers qui leur arrachent leurs beaux dollars. Et comme il fallait s'y attendre, les premiers touchés sont les athlètes professionnels, les artistes et les hommes d'affaires.

Toujours est-il qu'à compter de l'an prochain, chaque club de la ligue Nationale et de l'Association Mondiale de hockey, devra remettre un bilan complet de ses opérations au ministère du travail américain.

Les Fils de l'Oncle Sam se demandent pourquoi tellement de Canadiens gagnent leur vie sur leur sol pendant que de nombreux Américains sont sans travail.

Prenons le cas des joueurs de hockey. Plus précisément, ceux de la Ligue Nationale et faisons un bilan de la situation.

Dans le circuit Campbell, il y a 18 équipes. Chacune conserve environ 20 joueurs sur sa liste de paie au cours d'une saison. On arrive donc à un total de 360 joueurs, qui évoluent de façon quasi-permanente dans la Ligue Nationale.

De ce total de 360 joueurs, enlevons-en 60 qui s'alignent avec les Canadiens, les Maple Leafs de Toronto et les Canucks de Vancouver. Il nous en reste donc 300.

Admettons qu'il y ait 20 Américains qui garnissent aujourd'hui les 15 clubs des Etats-Unis, ce qui est faux, mais qui vaut pour le calcul des chiffres, on en arrive donc à un total de 280 Canadiens qui travaillent aux Etats-Unis à jouer au hockey.

A $78,000 PAR ANNÉE

Si on se fie à une enquête instituée auprès des joueurs de la Ligue Nationale, on en vient à la conclusion que le salaire moyen de chaque porte-couleurs est de $78,000 par saison.

Si on multiplie ce $78,000 par 280 joueurs, on totalise donc une somme de $21,840,000 qui sont versés en salaire à des joueurs canadiens qui portent les couleurs des clubs de la Ligue Nationale, ayant leur base d'opération aux Etats-Unis.

En somme, le problème n'est pas tellement une question monétaire. Ce que le ministère du travail américain veut savoir, c'est pourquoi autant de Canadiens gagnent leur vie au détriment des joueurs américains.

On veut que chaque année, à compter de 1975, tous les clubs de la Ligue Nationale et de l'Association Mondiale dévoilent leur mode de sélection, le coût de leurs dépenses pour l'amélioration du calibre des joueurs dans les clubs-écoles. Bref, tout ce qui a trait à leur mise-en-marché devant le public. On n'a absolument rien contre les joueurs Canadiens, mais le gouvernement veut savoir pourquoi les Américains n'obtiennent pas autant de succès dans le monde du hockey professionnel...

LES POTINS SPORTIFS

* Fausse, la rumeur voulant que la carcasse de la pouliche Rufian, ait été vendue à un charognard du Québec. Cette championne a bel et bien été enterrée à la piste Belmont Park, il y a quelques jours. Jusqu'ici, pas un seul violeur de tombe ou voleur de cadavre a été vu, rodant autour du cimetière pour chevaux.

* *Si ça continue, le baseball deviendra tellement violent que le gouvernement devra s'en mêler. On en est rendu apoint où il y a plus de bagarres au baseball qu'au hockey. C'est assez drôle de constater que le football, le sport supposément le plus virile dans le monde professionnel, n'a pratiquement jamais d'affrontements entre les joueurs. C'est vrai qu'au football, il n'y a pas grand place où frapper un rival, à moins depui asséner un bon coup de pied à la bonne place.*

* Saviez-vous qu'à Atlanta, les amateurs de hockey ne voyaient pratiquement jamais leurs Flames à la télévision. Maintenant que le réseau NBC a décidé d'annuler son contrat, les joueurs de Fred Creighton seront de parfaits inconnus pour tout le monde à l'exception des quelque 12,000 personnes qui se rendent aux parties locales à l'Omni.

* *Le professionnel de golf "Peanut" Sevigny, du club Triangle d'Or à St-Rémi de Napierville, s'est acheté une maison-roulotte à Pompano Beach en Floride. Au cours de la saison-morte chez nous au Québec, il se tiendra en forme tous les jours en se lançant tête première sur les links là-bas. L'idée n'est pas mauvaise, puisque la plupart de nos professionnels québécois ne peuvent pas pratiquer l'été à cause de leurs nombreuses tâches avec leur "pro-shop".*

* Après avoir été remercié de ses services par les Chargers de San Diego et les Rams de Los Angeles, le receveur de passes Joe Petty a finalement réussi à se trouver du travail avec les Alouettes. Petty, un Américain, a déjà été le coéquipier de Junior Ah-You quand tous deux endossaient les couleurs de Arizona State.

* *En plaçant le jeune Gerry Dattilio sur la liste des blessés, les Alouettes se retrouvent avec quatre quarts-arrière, ce qui n'existe pas chez aucun autre club de la Ligue Canadienne. Jimmy Jones, Sonny Wade et Dave Lewis sont tous des quarts expérimentés et durant l'entraînement en juin dernier, D'Attilio a démontré qu'il pourrait tenir son bout lui aussi comme passeur, à condition que quelqu'un se donne la peine de lui montrer quelques petits trucs.*

* Les Argonauts de Toronto ont réduit leur liste de paie de plus de $100,000 cette année. Avec les départs de Tim Anderson et Dave Raymey, John Barrow a pu diversifier ses placements et il faut bien l'admettre, il a presque tout rebâti l'équipe.

* *Plusieurs prétendent que Gary Carter, la jeune vedette des Expos de Montréal au baseball, aurait pu se tailler une belle carrière dans le monde du football. La même chose s'applique pour le lanceur Steve Renko.*

* Pour le moment, il n'est pas question que Henri Richard se lance dans une carrière d'instructeur de hockey, mais ne soyez pas surpris si un jour, il dirige les destinées du Canadien. C'est un grand ami de Sam Pollock et en même temps, un connaisseur de hockey.

* *Même si Gilles Tremblay n'a plus tellement le temps de jouer au golf, il reste qu'il claque encore la balle solidement. La semaine dernière, il a roulé un 87 au club de Golf de Lachute et pourtant, il n'en était qu'à sa deuxième ronde de la saison. Cet ex-joueur de hockey a encore les poignets solides.*

les quebecois

avec

Gilles Peloquin

Après une absence de douze mois dans le journalisme écrit à Sport-Illustré il me fait plaisir de revenir chaque quinzaine parler de Sport.

D'ici le 1er octobre prochain ma page traitera bien sûr et vous l'aurez deviné, des Québécois de Montréal de la ligue Nationale de Crosse.

Depuis deux ans maintenant j'ai le plaisir de suivre de près cette équipe du circuit Gerry Patterson pour le compte de CJMS Radio Mutuel et aussi à titre de directeur des relations publiques des Québécois.

Maintenant je suivrai davantage l'équipe de Jim Bishop et cela pour les fidèles lecteurs de Sport-Illustré.

Cette semaine qui se veut une grande première pour moi, je vous parlerai de John Davis, le magicien offensif des Québécois; du calendrier écourté dans la L.N.C. et de la possibilité de promouvoir la crosse l'hiver prochain en Europe.

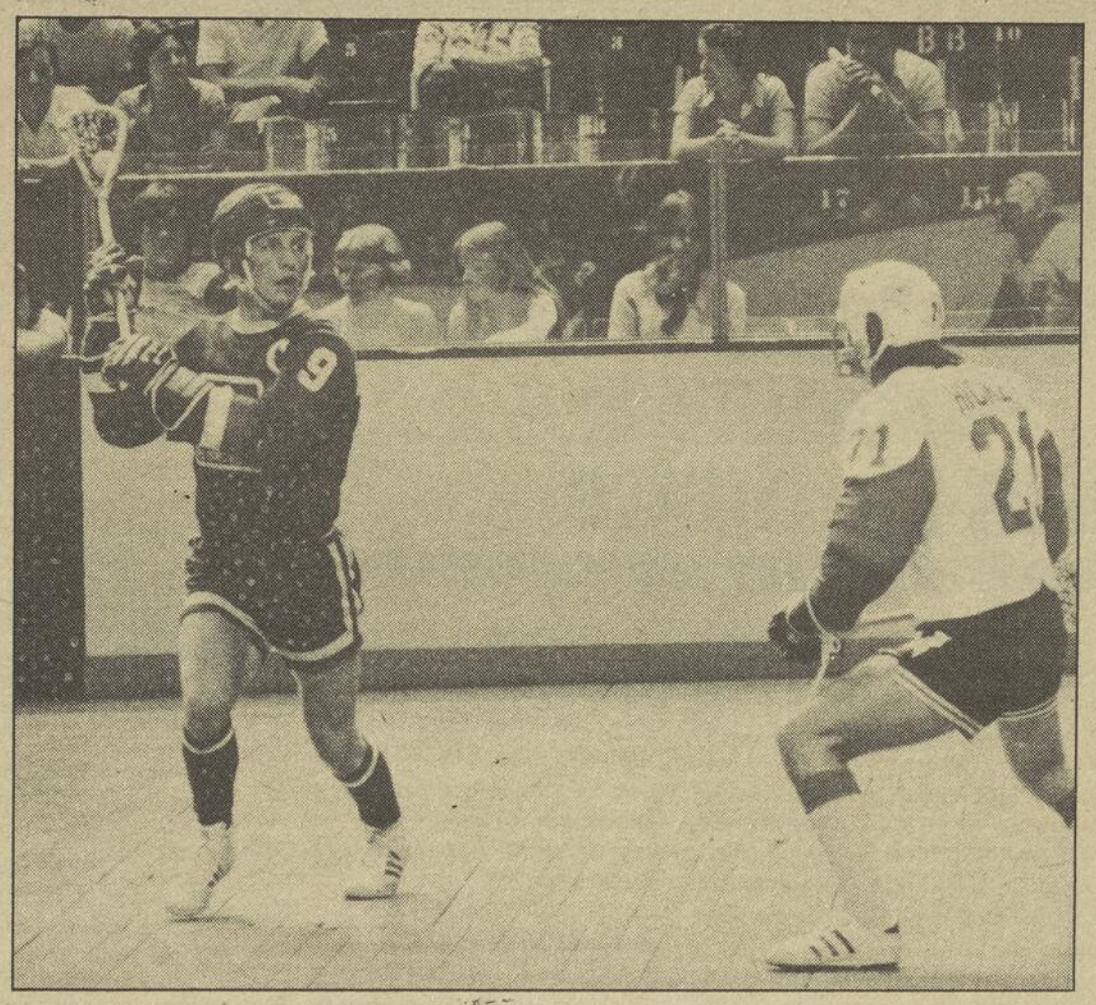

John Davis... le magicien

John Davis a été vertement critiqué, avec raison d'ailleurs, par les journalistes francophones depuis Avril dernier. Jamais au grand jamais le no 9 des Québécois n'a riposté, d'une façon quelconque, aux critiques de certains journalistes bien que ces attaques le touchaient profondément.

Le meilleur compteur de la ligue Nationale de Crosse cette saison, soutient que les journalistes n'ont pas compris le rôle qu'exigeait de lui l'instructeur Jim Bishop.

"Les journalistes voudraient que je devienne un leader, que je me concentre sur la défensive que je récupère les balles perdues et que j'amorce des jeux et j'en passe" nous dira Davis.

"On attend de moi de grosses parties et cela à tous les soirs. Des buts, des aides et autres. Mais, si je ne compte pas et si j'empêche de marquer un, deux ou trois filets contre Evans ou Mitchell, je crois que je fais mon travail tout de même" de renchérir le capitaine des Québécois.

Depuis une quinzaine Davis s'est repris de brillante façon démontrant beaucoup plus d'agressivité. Offensivement Davis s'est également distingué et au cours des 9 derniers matchs il a fait scintiller la lumière rouge 19 fois et cela tout en amassant 21 mentions d'assistances pour totaliser 40 points.

Davis un magicien de la crosse qui complètera en Septembre prochain une 25ième saison dans cette discipline sévère qu'est la Crosse. Il en a vu bien d'autre et malgré toutes les critiques, John Davis est l'âme dirigeante des Québécois. Ses 65 buts et 110 mentions d'assistances, ses 175 points en 37 parties le prouvent fort bien.

Calendrier écourté dans la L.N.C.

Gerry Patterson le président de la ligue Nationale de Crosse annonçait la semaine dernière à Philadelphie à l'issue d'une réunion des gouverneurs du circuit que le calendrier avait été écourté de huit rencontres pour chaque formation qui ne livrera que 48 matchs au lieu des 56 prévus antérieurement.

"J'ai recommandé aux gouverneurs de retrancher ces parties du calendrier régulier et de terminer la saison durant la dernière semaine d'Août" d'expliquer Patterson et "les gouverneurs ont approuvé à l'unanimité cette recommandation".

La saison devait prendre fin le 22 septembre avec le match Philadelphie à Québec, mais à cette date les éliminatoires seront terminées. "Analysant le travail abattu, nous nous sommes rendus compte que nous avions amorcé la saison 1975 beaucoup trop tôt et nous croyons, pour les meilleurs intérêts des partisans, de ne pas éterniser la saison et la terminer plus tôt que prévu".

"Je crois que plusieurs sports professionnels commettent l'erreur de s'étendre trop longuement et cette décision annonce une nouvelle au chapitre des calendriers de la ligue Nationale de Crosse" de renchérir le président Gerry Patterson.

Les Québécois termineront donc au Forum leur saison 1975 le mardi 26 août contre le Maryland et sur la route ils mettent fin à leurs voyages le 11 août à Philadelphie.

Les parties du 2, 4, 16 et 21 septembre n'auront donc pas lieu au Forum ni celles des 20 août et 5, 9 et 14 septembre sur la route.

Ces changements ont été apportés en prévision de la saison 1976. L'an prochain un calendrier de 48 parties sera joué du 15 mai au 30 août et les éliminatoires auront lieu la première semaine de septembre pour se terminer vers le 20 septembre.

Cette saison le tout prendra fin dans la dernière semaine d'août et en demi-finale série quatre de sept, le club terminant premier affrontera le club de 4ème position et l'équipe de 2ème place affrontera l'équipe de 3ème position. Les deux finalistes s'affronteront par la suite pour l'obtention de la Coupe des 7 Nations remporté la saison dernière par Rochester devenu cette saison Long Island.

LES QUEBECOIS EN AOUT

Au Forum: 6 parties
Dimanche 10 — Long Island
Mardi 12 — Maryland
Dimanche 17 — Long Island
Vendredi 22 — Quebec
Dimanche 24 — Philadelphie
Mardi 26 — Maryland

Sur la Route: 4 parties
Samedi le 2 au Maryland
Mercredi le 6 à Quebec
Vendredi le 15 à Philadelphie
Lundi le 25 à Long Island

CJMS 1280 MONTRÉAL
la voix officielle des Québécois

NATIONAL LACROSSE LEAGUE

LA CROSSE EN EUROPE EN 1976

Il est fort possible que les Québécois de Montréal et une équipe américaine, le Maryland ou Long Island, visitent le Japon à la fin de la saison 1976 pour une série de parties hors concours afin de sensibiliser les Japonais au sport de la Crosse.

Une importante firme de Los Angeles quittera l'Amérique le 14 août prochain et apportera avec elle des films de quelques matchs disputés dans la ligue cette saison. Elle reviendra aux Etats-Unis le 28 août après un séjour de quinze jours en sol japonais.

De plus il est fort possible qu'une série de parties soit également porposé pour l'Australie, la Nouvelle Zélande et l'Angleterre. Toutes ces possibilités auraient lieu en 1976.

Et en 1977...la Russie

Et déjà on parle de 1977 et de la Russie au bureau de la ligue Nationale de Crosse à Montréal. Une fois de plus l'équipe de Jim Bishop serait touché par cette autre série de parties hors concours qui serait présenté à l'automne de 1977 en Union Soviétique.

Deux équipes du circuit présenterait huit matchs hors concours à Moscou et Léningrad pour ensuite tater le pouls de la Finlande et d'Helsinki pour trois parties, Prague et la Tchécoslovaquie pour deux rencontres et Stockholm et la Suède pour une joute. Beaucoup de pays d'Europe que Gerry Patterson et son état major veulent conquérir au cours des 24 prochains mois. Espérons ttout simplement que toutes ces tentatives aboutiront à quelque chose de concret et que les Québécois sauront bien représenter la L.N.C. avec Long Island, Philadelphie ou Maryland au cours de ces séries de parties hors concours en 76 et 77.

Toute une expérience à vivre, la Russie, La Finlande, la Suède, la Tchécolslovaquie, l'Angleterre, l'Australie, la Nouvelle Zélande et le Japon, huit pays à conquérir pour les magnats de la ligue Nationale de Crosse dans un avenir prochain.

Et dire qu'au Québec et au pays de l'oncle Sam on n'attirait même pas les 500 mille spectateurs à la mi saison...

LIGUE NATIONALE DE CROSSE

les caribous

PAR Gilles Peloquin

Les Caribous de Québec seront des séries éliminatoires. L'instructeur Médo Martinello n'a jamais été aussi confiant. Son équipe après un début de saison assez lent, cinq victoires seulement au cours des vingt premières parties, s'est soudainement réveillé avec dix victoires au cours des quatorze derniers matchs.

Les Caribous occupent en ce début d'août le quatrième rang du circuit Gerry Patterson avec une priorité de deux points sur les Arrows du Maryland et deux points de retard seulement sur le troisième rang et les Wings de Philadelphie.

L'équipe Québécoise malgré une foule décevante au Colisée, connaît l'une des meilleures fiche à domicile cette saison dans la LNC avec treize victoires contre cinq défaites en 18 rencontres.

L'an dernier les Caribous, à l'époque les Stingers de Syracuse, avaient raté les éliminatoires terminant au sixième et dernier rang. Cependant en 1975 l'équipe de Martinello joue de l'excellent jeu de la Crosse et les chances de participer aux séries de fin de saison sont de plus en plus excellentes.

En juillet dernier les Caribous ont compilé le meilleur dossier de la LNC avec 6 victoires contre trois défaites en 9 rencontres.

Le réveil des Palla, Evans, Higgs, Differ, Cook et Wilson y a été pour beaucoup. Ces derniers ont secondé la recrue Dave Durante qui avait tenu à lui seul les Caribous depuis de début de la saison.

Dave Durante:
le dynamo des Caribous

Dave Durante, le premier choix au repêchage cette année, n'a pas déçu les dirigeants des Caribous et il s'avère jusqu'ici le dynamo des Caribous. Les anciens Stingers, Differ, Higgs, Powless et Cook ont connu leur part d'insuccès dans la première moitié de saison et même Powless fut échangé aux Québécois de Montréal en juin dernier.

Cependant Durante marquait régulièrement et aidait les Caribous à se maintenir entre le 5e et 6e échelon durant les trois premiers mois de l'année. Les Higgs, Cook, Differ secondé par les nouveaux venus Evans Wilson et Cawker ont connus un regain de vie en juin et juillet et les Caribous ne sont plus les mêmes. Ils ont, rappelons-le, triomphé dans dix de leurs quatorze derniers matchs et ils seront encore plus redoutable d'ici la fin du calendrier régulier le 27 août prochain.

Durante pour sa part affirme que son équipe terminera au 3e rang et affrontera du même coup en demi-finale l'autre équipe québécoise, soit celle des Québécois de Montréal pour atteindre par la suite la finale contre Long Island et possiblement rapporté à Québec la Coupe des Nations.

Durante est plus qu'optimiste et ses coéquipiers le sont aussi et les autres équipes du circuit Patterson n'ont qu'à bien se tenir, il ne sera pas facile de gagner d'ici la fin de la saison au Colisée de la vieille Capitale. Les Québécois de Montréal en savent quelque chose, quatre défaites en autant d'essais et les Tomahawks de Long Island trois revers en quatre parties.

Avec ses 70 buts et 73 mentions d'assistances pour 143 points en 33 matchs, Durante s'avère à juste raison un candidat logique au titre de recrue de l'année dans la ligue Nationale de Crosse mais il aura un adversaire de taille à contrer soit l'excellent Doug Hayes du Long Island qui lutte pour le 1er rang des compteurs en ce début du mois d'août avec l'incomparable John Davis des Québécois de Montréal.

Brians Evans:
une surprise à Québec

Si Dave Durante fait très bien avec les Caribous que dire du défenseur de 21 ans Brian Evans qui s'impose lui aussi à sa 1ère saison avec les Caribous. Evans qui portait les couleurs du club Peterboro la saison dernière s'avère un défenseur hors pair avec la formation québécoise et après 33 parties il s'avère le deuxième meilleur compteur des Caribous derrière Durante avec une fiche de 100 points dont 43 buts.

Malgré sa petite stature, 5'9", Evans ne craint pas l'adversaire et à l'instar des Davis, Wasson, McCarthy et autres petits joueurs de la LNC, il bouscule tout le monde et sait se faire respecter dans la ligue.

Martinello est très satisfait du travail de ce dernier et ne serait nullement surpris de voir sa recrue terminer parmi les 15 premiers compteurs du circuit Patterson...

Rick Palla:
le no 1 des Caribous

L'an dernier Syracuse n'avait remporté que 12 victoires en 40 parties et Rick Palla avait été responsable de 7 de ces 12 triomphes. Cette saison avec les Caribous après 33 parties, Palla a déjà permis treize victoires et anticipe terminer la saison avec au moins 18.

Bien secondé par Larry Smeltzer, Rick Palla possède la troisième meilleure moyenne défensive de la ligue derrière Dave Evans des Québécois et Wayne Platt du Philadelphie. Palla s'avère de plus un excellent passeur et jusqu'ici cette saison il a contribué à 40 buts des Caribous.

Seul Tim Barrie du Long Island le devance dans ce domaine avec 43 mentions d'assistances.

Rick Palla près avoir connu une saison médiocre en 1974 avec Syracuse s'est retrouvé à Québec et cela pourrait permettre à l'équipe de Médo Martinello d'atteindre les séries éliminatoires pour la première fois en deux ans...

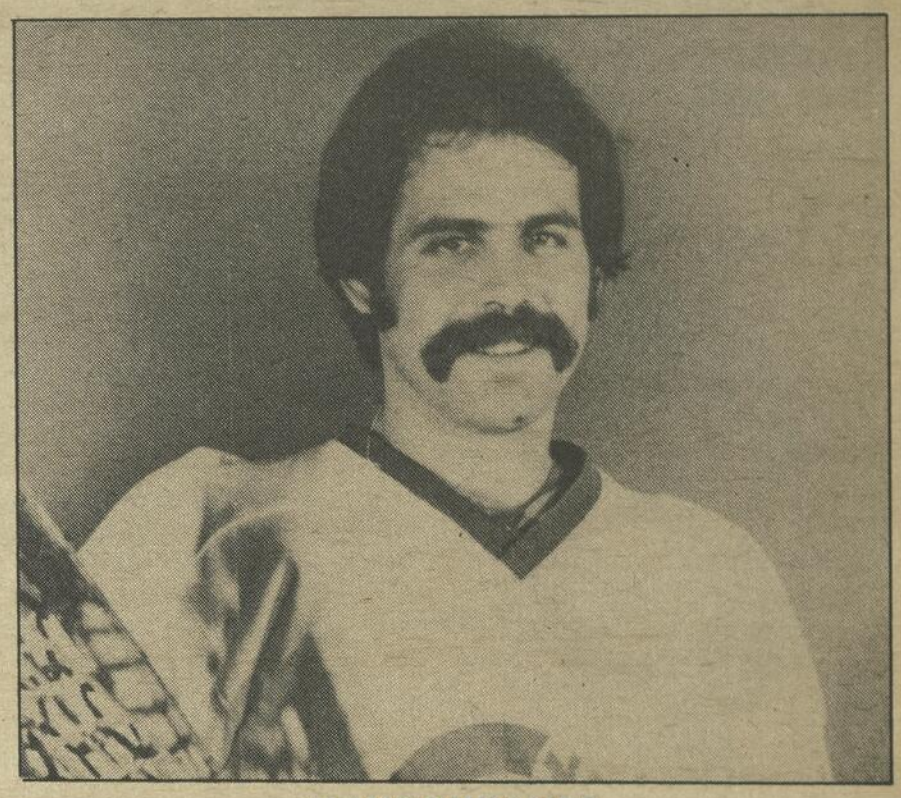

DAVE DURANTE

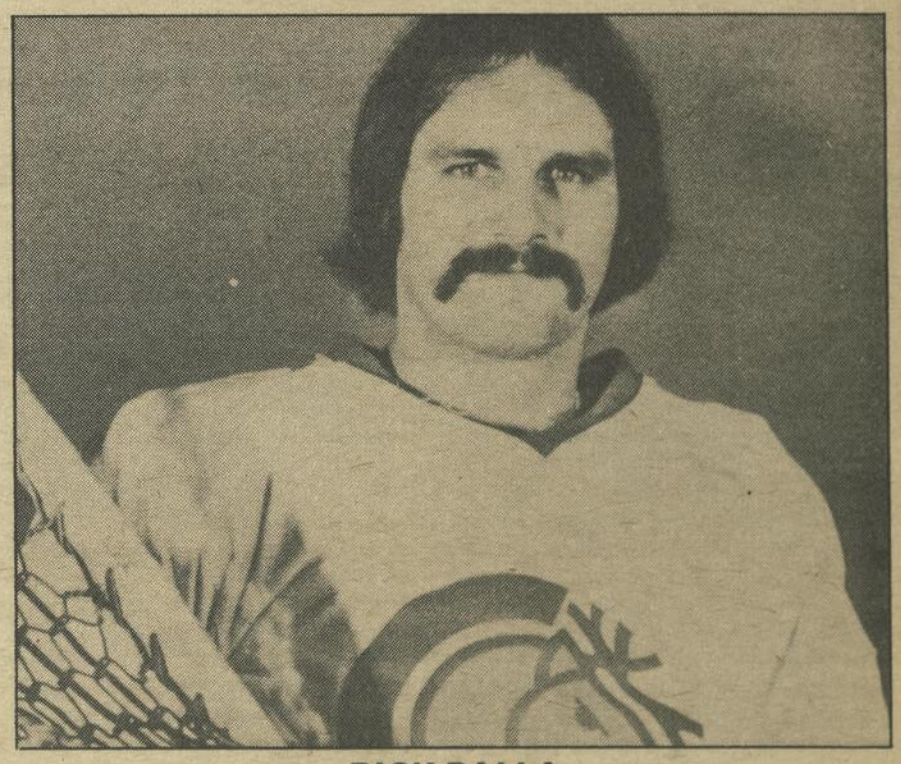

RICK PALLA

BRIAN EVANS

MEDO MARTINELLO

QUEBECOISERIES...

Paul Cioci, un des meilleurs compteurs des Caribous a été opéré à un genou la semaine dernière et il sera absent du jeu d'ici la fin de la saison régulière. Il a bon espoir de revenir au jeu durant les séries éliminatoires...

Marius Fortier n'a jamais été congédié par les Caribous malgré les rumeurs qui ont circulé à cet effet. Fortier a décidé tout simplement de quitter la formation québécoise en vendant ses intérêts à Me Jean Sirois un grand sportif de la vieille Capitale...

Les actionnaires des Caribous, Messieurs Barré, Germain et Sirois entre autres sont très confiant d'obtenir une bonne réponse du public québécois en août et ainsi garder la franchise des Caribous à Québec pour 1976 malgré les rumeurs qui persistent à l'effet que Québec déménagerait à Hull-Ottawa l'an prochain...

De nombreuses promotions marqueront les 6 derniers matchs des Caribous au Colisée en août. Me Jean Sirois le nouvel actionnaire des Caribous promet beaucoup de surprises aux Québécois ce mois-ci au Colisée...

La jolie Christiane Germain qui s'occupe de promotions avec les Caribous songerait au mariage. Selon les rumeurs elle convolerait avec l'élu de son coeur à la fin de la saison de crosse. Si vous voulez en savoir davantage parlez-en à Dave Durante...

Il semblerait que les journalistes Jacques Arteau, Jean Pierre Laliberté et Pierre Rinfret qui suivent de près les activités des Caribous, songeraient à faire le camp d'entrainement le printemps prochain. Jacques Arteau en particulier aurait des talents cachés de manieur de bâton...

A LA CROSSE

les québécois

COMPTEURS DES QUEBECOIS Au 1er Août

Nom	PJ	B	A	PTS	LANC.	PUN	+&-	BAN	BDN	PCT
JOHN DAVIS	37	65	110	175	283	12	0	28	1	23%
Dave Litzenberger	35	39	45	84	109	28	+2	11	1	36%
Dale Mackenzie	35	46	37	83	146	34	-13	9	0	32%
Ross Jones	31	45	36	81	136	23	-10	12	1	33%
Dave Tasker	34	35	46	81	142	8	-9	14	0	25%
Ken Winzoski	31	22	57	79	93	53	+12	3	2	24%
Bill Sheehan	33	32	40	72	84	33	+19	8	0	38%
Gaylord Powless	31	25	46	71	94	12	-8	4	0	27%
John Sheffield	37	30	38	68	77	48	+8	3	3	39%
Bruce Arena	33	33	32	65	99	36	-6	1	0	33%
Nick Delmonico	25	36	25	61	128	17	+14	10	0	28%
Bill Nunn	37	22	36	58	74	76	-10	3	0	30%
Gerry Pinder	32	19	25	44	94	77	-11	1	0	20%
Bill Squire	23	19	23	42	68	18	+4	3	0	28%
John McKenna	31	22	18	40	76	45	-6	0	5	29%
Serge Loiselle	32	17	18	35	69	26	+1	0	0	25%
Gord Floyd	35	14	21	35	70	6	-7	2	0	20%
Wayne Finck	27	8	20	28	45	51	+2	0	0	18%
Steve Shipley	32	3	22	25	23	19	-9	0	2	13%
Bill Langley	14	3	8	11	27	11	-15	0	0	11%
Bruce Roundpoint	11	1	2	3	8	11	-10	0	0	13%
Ernie Mitchell	22	0	24	24	--	0	---	-	-	---
Dave Evans	25	0	17	17	--	10	---	-	-	---

		PJ	BC	MOY.	LANC.	MINS.	G	P	N
GARDIENS	Dave Evans	25	255	13,4	928	1,137	8	8	0
	Ernie Mitchell	22	247	13,3	915	1,113	12	9	0

Assistance dans la L.N.C. 1er Août

EQUIPE	ASSISTANCE	P.J.	MOYENNE
QUEBECOIS MTL	120,889	18	6,716
Maryland	79,425	15	5,285
Philadelphia	94,368	18	5,242
Quebec	74,471	17	4,380
Long Island	61,048	17	3,591
Boston	61,148	17	3,596
TOTAL :	491,349	102	4,817

Tableau L.N.C. Domicile & Route

EQUIPE		P.J.	G.	P.	N.	B.P.	B.C.	PTS
Long Island	(D)	17	12	5	0	286	219	24
	(R)	18	9	9	0	285	294	18
QUEBECOIS MTL	(D)	18	13	5	0	275	233	26
	(R)	19	7	12	0	241	269	14
Philadelphia	(D)	18	13	3	2	302	239	28
	(R)	16	3	13	0	190	247	6
Maryland	(D)	15	10	5	0	239	220	20
	(R)	17	5	12	0	219	299	10
Quebec	(D)	17	12	5	0	279	228	24
	(R)	15	2	11	2	202	250	6
Boston	(D)	17	8	8	1	271	236	17
	(R)	17	5	11	1	239	294	11

LES QUEBECOIS vs

	PJ	G	P	N	BP	BC	PTS
Boston	8	6	2	0	117	103	12
Maryland	7	5	2	0	110	85	10
Philadel.	8	4	4	0	112	110	8
Quebec	7	4	3	0	98	87	8
Long Island	7	1	6	0	80	118	2

Les Quebecois 1975 & 1974

		PJ	G	P	N	BP	BC	PTS
A MTL..	1975	18	13	5	0	275	233	26
	1974	18	11	7	0	306	259	22
sur la Route...	1975	19	7	12	0	241	269	14
	1974	19	6	13	0	257	303	12
TOTAL..	1975	37	20	17	0	516	502	40
	1974	37	17	20	0	563	562	34

EN ROUTE POUR LE GRANDNATIONAL MOLSON!

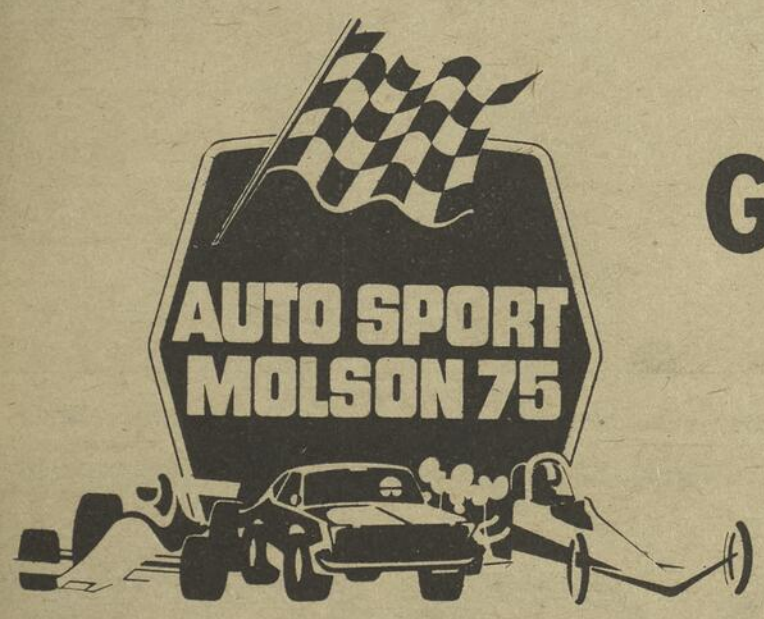

La compétition automobile la plus populaire au Québec, le Grandnational Molson, sera présentée à la piste Sanair les 1, 2 et 3 août prochains.

Le Grandnational est la seule compétition des prestigieuses épreuves nationales de la NHRA (National Hot Rod Association) à se dérouler au Canada. Les plus grandes vedettes de l'heure dans le domaine des courses d'accélération y prendront part. C'est, en quelque sorte, l'équivalent du match des étoiles des ligues majeures de baseball.

Pendant trois jours, les amateurs de ce sport d'une fraction de seconde - assisteront au plus grand déploiement de chevaux-vapeur et de couleurs jamais réunis dans la Belle Province.

Ils sont nombreux les amateurs de courses d'accélération au Québec. Le Grandnational Molson est l'événement de tout le sport motorisé québécois qui attire le plus de monde. L'année dernière, pas moins de 43,000 personnes ont rempli les gradins.

Les activités à Sanair débuteront le vendredi, 1er août avec des séances de qualifications qui se poursuivront ensuite le samedi. Toutes les performances seront retenues dans le but de déterminer le peloton des finalistes qui viendront en piste le dimanche.

Le Grandnational Molson, un weekend à ne pas manquer!

"Rien ne sert de courir, il faut partir à point".

Le Canadien Gary Beck connait bien les fables de Lafontaine. A quelques jours du Grandnational Molson, le superstar de l'Alberta effectue une remontée pour le moins spectaculaire au classement mondial des courses d'accélération.

Pour les champions du sport d'une fraction de seconde qui seront à Sanair les 1, 2 et 3 août, il ne suffit pas d'être rapide, il faut l'être au bon endroit.

Beck, Don 'The Snake' Prud'homme, Jim Bucher, Bill Jenkins et autres ont bien compris l'importance de cette affirmation. Les courses nationales de la NHRA sont les plus prestigieuses, les plus payantes et les plus avantageuses côté points.

Ainsi donc, les pilotes mentionnés plus haut n'ont pas manqué l'occasion de se signaler lors des récents Summernationals disputés à Englishtown en Nouvelle-Angleterre. Le Grandnational Molson sera le 5ième événement national de la National Hot Rod Association et tous les "grands" y seront.

A Englishtown, la victoire en classe Top Fuel est allée à Jim Bucher qui continue d'être une menace constante pour les deux leaders de la catégorie, Don 'Big Daddy' Garlits et Gary Beck. Ce dernier, qui avait connu un lent début de saison, en a profité pour relancer le championnat mondial avec une deuxième position. Beck a été défait par Bucher en finale après qu'il eut éliminé le très rapide Garlits.

Dans la catégorie Pro Stock, un autre concurrent semble vouloir donner raison à nouveau à Lafontaine dans sa fable du lièvre et de la tortue. Bill Jenkins, qui a déjà gagné à Sanair, a finalement secoué sa léthargie et terminé deuxième aux Summernationals, étant battu que par Wayne Gapp. Grumpy', comme on se plaît à l'appeler, remonte le courant du classement. Il aime se faire remarquer et c'est à Sanair qu'il a décidé de lancer sa prochaine offensive.

Enfin, le pilote de Funny. Car le plus rapide actuellement dans le monde, Don Prud'homme pourrait bien, lui, se faire jouer le tour du lièvre. Il a dû baisser pavillon à Englishtown devant les vétérans Jim 'Jungle Jim' Lieberman et Tom Prock.

La cinquième reprise du Grandnational Molson offrira donc une confrontation classique entre les plus grandes vedettes du quart de mille actuellement. Parions que c'est Lafontaine qui aura le dernier mot!

ROSS JONES...

Les Quebecois de Mtl de la Ligue Nationale de Crosse ont reussi un coup de maitre en obtenant les services de Ross Jones des Wings de Philadelphie en juin dernier. Les Quebecois avaient cede en retour l'excellent joueur defensif Jim Lynch.

Des son arrivee, Ross Jones n'a pas tarde a produire en comptant 4 buts a son premier match dans l'uniforme tricolore. Depuis en 14 parties il a fait scintiller la lumiere rouge 28 fois et totalise a ce jour 45 buts et 36 passes pour 81 points en 31 parties.

Ross Jones est certes l'un des joueurs les plus precis de la LNC. Il a marque ses 45 buts a l'aide de 136 lancerspour marquer sur 34 pour cent de ses lancers.

Age de 26 ans il en est a sa premiere saison dans la Ligue Nationale de Crosse. Auparavant il avait evolue durant plusieurs saisons avec les Green Gaels d'Oshawa. C'est a cet endroit qu'il avait connu une saison exceptionnelle de plus de 100 buts.

A Oshawa il eut le plaisir de jouer avecles John Davis et Daylord Powless ses coequipiers avec les Quebecois cette saison. Il a meme eu Jim Bishop comme instructeur. Il connait tres bien le systeme de ce dernier et c'est ce qui lui vaut ses succes actuels.

Gilles Peloquin

Labatt
Bière
50
Ale

un bon coup d'pouce!

Labatt
Brassée au Québec par la Brasserie Labatt Limitée

BIBLIOTHÈQUE NATIONALE DU QUÉBEC