LE DEVOIR

Vol. LXXIX — No 181 ★ Chaud, humide et brumeux. Max.: 30. Détail page 15. Montréal, vendredi 5 août 1988 extérieur de Montréal métropolitain: 50 cents Côte-Nord, Gaspésie, Nouveau-Brunswick: 60 cents; Toronto: 80 cents 50 CENTS

EXTERMINATION sil.o INSECTICIDE NATUREL ET BIO-DÉGRADABLE Pour éliminer intelligemment les insectes nuisibles EN VENTE PARTOUT!

Les Européens ont le Grand Prix cycliste à l'oeil

CAROLE BEAULIEU

L'homme à surveiller au premier Grand Prix cycliste des Amériques ne chevauchera pas de bicyclette, samedi prochain.

Il sera plutôt dans les coulisses, surveillant toutes les étapes de l'épreuve pour faire ensuite rapport à la Fédération internationale de cyclisme professionnel, l'organisme qui pourrait officialiser le succès de ce Grand Prix en en faisant l'une des douze épreuves comptant pour la Coupe du monde.

« J'ai un important rapport à faire », convenait hier Georges Bousquet, un sexagénaire aux yeux rieurs et à l'accent du Midi qui dit vouloir se tenir loin des journalistes depuis son arrivée à Montréal mercredi en tant que commissaire en chef de l'épreuve.

Vétéran de 36 ans d'arbitrage en compétition cycliste, Bousquet agira comme président du collège des arbitres et sera responsable du bon déroulement de la course au cours de laquelle s'affronteront une centaine d'athlètes, surtout européens, mais aussi canadiens et américains.

Désigné par l'Union cycliste internationale, l'organisme chapeautant les fédérations de cy-

Voir page 8 : Cyclisme

Les 78 La Maisonnée cédés au groupe ontarien Silcorp

Provigo et Alimentation Couche Tard ratent l'acquisition

SYLVAIN BLANCHARD

Steinberg a vendu, hier, ses 78 dépanneurs *La Maisonnée* établis au Québec, au groupe ontarien Silcorp pour un montant qui n'a pas été dévoilé.

La transaction a été réalisée entre Franchise Plus, la filiale de Steinberg qui, jusqu'ici, gérait les opérations de *La Maisonnée*, et *Mac's*, une division de Silcorp, qui exploite 800 dépanneurs situés en majorité en Ontario et dans l'Ouest du Canada, et qui cherchait depuis longtemps à faire son entrée sur le marché québécois.

La raison de la vente : « Nous étions prêts à nous départir des dépanneurs si le prix était bon. Il l'était. Nous avons vendu. Voilà ! », a lancé un porte-parole Steinberg.

Silcorp, dont le siège social est à Mississauga, et dont le chiffre d'affaires est de $ 672 millions, vient ainsi damer le pion à deux compagnies québécoises, Provigo et Alimentation Couche Tard, qui avaient fait, elles aussi, des offres d'achat à Steinberg pour acquérir cette chaîne de dépanneurs.

Chez Alimentation Couche Tard, on s'est dit déçu, mais surtout extrêmement « surpris » d'apprendre la nouvelle, alors que chez Provigo, on ne s'étonne pas que Silcorp ait pu mettre le paquet pour s'installer au Québec et on admet que sa filiale *Mac's*, « une des plus importantes or-

Voir page 8 : Groupe ontarien

Photo Chantal Keyser

Le réseau des dépanneurs *La Maisonnée*, appartenant jusqu'ici à Steinberg, passe aux mains du groupe ontarien Silcorp qui dame ainsi le pion à Provigo et Alimentation Couche Tard.

Un comité fédéral de l'énergie à la défense de T.-N.

Ottawa doit obliger Québec à ouvrir ses corridors électriques

MANON CORNELLIER

OTTAWA — Le gouvernement fédéral devrait préciser les conditions exigées pour qu'une province puisse avoir accès au réseau de transport ou de distribution d'électricité d'une autre province.

C'est ce que recommande le groupe consultatif sur la politique énergétique canadienne dans son rapport rendu public hier et intitulé *Les Canadiens et l'énergie au seuil du XXIe siècle*.

Cette proposition controversée touche directement le litige entre Terre-Neuve et Québec au sujet de l'exportation d'énergie du Labrador. La Cour suprême a déjà statué que le contrat relatif à Churchill Falls, fort avantageux pour le Québec, était valable.

Terre-Neuve voudrait négocier un accord avec le gouvernement québécois pour arriver à développer, grâce aux marchés d'exportation, son potentiel énergétique.

Le groupe de 23 membres présidé par Thomas Kierans, président de McLeod Young Weir, va très loin à ce sujet, suggérant qu'Ottawa joue un rôle, non pas de simple médiateur, mais d'acteur dans ce dossier.

Le rapport recommande qu'Ottawa s'associe à d'éventuels travaux de mise en valeur des ressources hydro-électriques du Labrador et même réoriente ses mesures de développement régional « de manière à promouvoir une amélioration de la coopération et de l'efficacité interprovinciales dans le domaine de l'énergie ».

Voir page 8 : Corridors

Offensive contre l'argent de la « bilinguisation »

Parizeau veut démontrer que lois C-72 et 101 sont comme feu et eau

PIERRE CAYOUETTE

À la veille d'une élection fédérale, le président du Parti québécois Jacques Parizeau craint qu'Ottawa ne se prévale de la loi C-72 sur les langues officielles pour déverser une véritable pluie de subventions à la « bilinguisation » aux entreprises, syndicats et autres organismes québécois.

C'est pourquoi le PQ intensifie sa croisade contre cette loi. Hier, M. Parizeau et le député de Joliette Guy Chevrette ont demandé que le contenu d'une éventuelle entente-cadre entre le Québec et Ottawa relative à l'application de la loi C-72 sur les langues officielles soit analysé par une commission parlementaire.

L'opposition déposera une motion en ce sens à la Commission des Institutions.

La loi C-72 autorise le secrétaire d'État à verser au cours des prochaines années quelque $ 400 millions en subventions à la « bilinguisation » aux entreprises, aux organisations syndicales et patronales, de même qu'aux autres organismes du Québec.

Jacques Parizeau

Adoptée par les Communes le 7 juillet dernier, la loi C-72 a été entérinée par le Sénat le 28 juillet dernier et a reçu la sanction royale le même jour.

Le Parti québécois a décidé de faire de cette question son principal cheval de bataille pour les prochaines semaines. « Nous ne pouvons pas regarder le train passer. Nous trouvons qu'il ne ressort pas suffisamment que les lois 101 et C-72 sont incompatibles. Par exemple, la loi 101 proclame que le français est la seule langue officielle au Québec. La loi C-72 proclame deux langues officielles au Canada. La loi 101 exige de franciser les entreprises québécoises, la loi C-72 prescrit qu'il faut les « bilinguiser ». L'accord du lac Meech parle de société distincte, la

Voir page 8 : Parizeau

Vivement dimanche !

PIERRE CAYOUETTE

Patience ! Les chaleurs caniculaires qui affligent la région montréalaise depuis maintenant sept jours devraient se dissiper dimanche, prévoient les météorologues d'Environnement Canada.

Un front « froid » remplacera en effet la masse d'air chaud et humide qui s'abat sur la région depuis une semaine.

« Malgré les apparences et malgré les 33° enregistrés, nous n'avons pas battu de record de chaleur hier, affirme le météorologue Guy Borne, du bureau d'Environnement Canada à Dorval. Il avait fait 35° le 4 août 1955 ».

Dimanche, le mercure devrait s'arrêter à 28°, ce qui demeure toujours au-dessus de la moyenne de 26°, mais qui en revanche est

Voir page 8 : Canicule

Photo Chantal Keyser

Victimes de la canicule, les amoureux ne se bécotent plus sur les bancs publics . . . Ana Idis Aparicio et son mari José gardaient quand même le sourire, hier, près de l'étang du parc Lafontaine.

La vie déprimante des gens de la vallée de Pittsburgh

MICHEL C. AUGER
Envoyé spécial

PITTSBURGH — « Le plus difficile fut d'en venir à la conclusion que l'industrie de l'acier n'allait pas renaître », affirme Tom Murphy, représentant démocrate à la législature de la Pennsylavnie.

Murphy, la quarantaine déjà grisonnante, représente un district au nord de Pittsburgh qui n'a pas encore connu les bienfaits de la « renaissance » qu'a connue la ville au cours des dernières années.

La vallée de la rivière Monongahela — la « Mon Valley », comme disent ses habitants — se remet péniblement des pertes d'emplois massives qui ont résulté de la fermeture des aciéries qui s'étaient établies des deux côtés de la « Mon » au cours des années.

Aujourd'hui, ces usines rouillent sur place et sont ouvertes au vandalisme quand ce ne sont pas leurs propriétaires comme la US Steel qui « cannibalisent » les usines fermées pour approvisionner les rares qui sont encore ouvertes.

Mais pour les citoyens de ces villes en banlieue de Pittsburgh, rien n'est plus déprimant que de voir ces usines vides, symboles tant des gloires passées que du présent difficile.

Les sociétés du secteur de l'acier ont quitté les lieux sans même prendre le temps de démolir. Les municipalités seraient bien intéressées à aménager les berges de la « Mon » et à utiliser ces terrains énormes pour des parcs industriels, des développements domiciliaires ou encore des espaces verts, mais elles ne peuvent se permettre d'acheter les terrains et encore moins se priver des taxes municipales que doivent continuer de payer les grandes sociétés.

D'autre part, il en coûterait très cher pour redonner à ces terrains une quelconque utilité. Les terrains

Voir page 8 : Vie déprimante

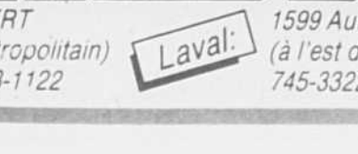

Photo AP

Une autre tuile pour la NASA

A quelques secondes de l'heure H, le compte à rebours d'un test crucial de la navette a été arrêté, hier, à Cap Canaveral. **Informations page 8.**

AUJOURD'HUI

VERS UNE FUSION RO-NA ET DISMAT

Ro-Na et Dismat ont signé un protocole de fusion et devraient d'ici quelques semaines finaliser les modalités du regroupement. **Page 5**

LICENCIEMENTS EN CISJORDANIE

La Jordanie licencie quelque 3,500 de ses fonctionnaires en Cisjordanie. **Page7**

L'IRA FRAPPE DE NOUVEAU

L'IRA revendique l'exécution de deux entrepreneurs protestants en Ulster. **Page 7**

STEVE BAUER VA AU CIMETIÈRE !

Steve Bauer fuit vers le cimetière Côte-des-Neiges pour s'entraîner, après deux journées sans avoir enfourché sa monture. Le parcours du Grand Prix cycliste des Amériques. **Page 15**

SPEC ELECTRONIQUE
Pensez vacances, pensez caméra...
Électronique Dumoulin
Montréal: 8390 ST-HUBERT (au sud de Métropolitain) 388-4777 / 388-1122
Laval: 1599 Autoroute 440 ouest (à l'est de l'autoroute des Laurentides) 745-3322
Vidéo VACANCES
PENSEZ AUBAINE
Les bronzages s'envolent... les images restent!
Format Vidéo 8
Mise au point auto.
Zoom 3 = 1 Cass. 2 h.
Rejoue dans la télé
ÉPARGNEZ 200$ était 1,399$ 1,199$
CCD-V3
SONY

Photo PC

Louis Lacroix

Le nouveau directeur des Teamsters veut changer « l'image » du syndicat

CAROLE BEAULIEU

Le nouveau directeur des Teamsters du Canada, le Montréalais Louis Lacroix, veut « changer l'image » du syndicat et le rapprocher des besoins de ses membres canadiens.

« Nous voulons améliorer les services aux membres et intensifier notre travail d'organisation dans d'autres secteurs », a déclaré hier le syndicaliste de 48 ans, lors d'une conférence de presse tenue dans un hôtel du centre-ville.

Peu connu des milieux syndicaux canadiens, Louis Lacroix dirige depuis 1974 le local montréalais des Teamsters, le plus important au pays avec ses 15,000 membres.

Nommé samedi dernier à la tête de la branche canadienne de la centrale internationale, l'ex-travailleur de la brasserie Labatt affirme que la démotion de son prédécesseur, le sénateur Edward Lawson n'est pas un règlement de compte, comme ce dernier l'a laissé entendre, mais plutôt le signe d'une « volonté de changement » au sein des Teamsters.

Le sénateur Lawson dirigeait les Teamsters canadiens depuis 1976. Il a été démis par le nouveau président de la centrale, M. William McCarthy, élu le mois dernier à la suite du décès de M. Jack Presser.

Selon M. Lacroix, le nouveau président veut « rapprocher le syndicat de ses membres », une philosophie qu'il partage.

M. Lacroix promet donc une présence accrue des Teamsters sur la scène canadienne.

Le syndicat fera plus vigoureusement connaître publiquement ses positions, notamment son opposition au libre-échange, a-t-il laissé entendre hier.

Il travaillera aussi à organiser des travailleurs dans des secteurs encore non syndiqués qui n'ont pas encore été identifiés.

Au Canada, les Teamsters représentent 90,000 travailleurs syndiqués, aussi bien des conducteurs de camion que des travailleurs d'entrepôts, des employés de champs de courses, des pompiers, des officiers de police ou des gardiens de zoo.

Sous la direction de M. Lacroix, le siège social de la Conférence canadienne quittera Vancouver, où il était situé sous la direction du sénateur Lawson, pour s'installer à Montréal.

Le sénateur Lawson est l'un des 18 officiels des Teamsters qui font actuellement face à des accusations de collusion avec le crime organisé.

« Je suis convaincu que les accusations contre le sénateur Lawson ne sont pas fondées et qu'elles tomberont », a déclaré hier M. Lacroix.

Le nouveau directeur convient toutefois que les Teamsters ont « un problème d'image ». Le sénateur Lawson utilisait notamment un jet privé pour faire la navette entre le Canada et les États-Unis.

« Nous ne devons pas oublier qui nous représentons, a commenté hier M. Lacroix. Je n'ai jamais oublié d'où je venais ».

Nommé sénateur en 1970, Lawson était présumé être le plus haut salarié des chefs syndicaux canadiens avec un salaire approchant les $ 150,000. Il recevait aussi environ $ 50,000 en tant que vice-président international et quelque $ 66,000 comme sénateur. L'an dernier il avait siégé à 22 des 91 séances du Sénat. Lawson demeure vice-président international, un emploi qui lui vaut un salaire d'environ $ 60,000.

M. Lacroix a dit ignorer, hier, quel serait son salaire en tant que directeur. « Je le saurai quand je verrai mon premier chèque », a-t-il dit.

Les Teamsters sont la plus importante centrale syndicale en Amérique du Nord avec 1,6 million de membres.

William McCarthy est devenu leur président le 15 juillet par un vote serré de l'exécutif. Le sénateur Lawson avait alors appuyé un autre candidat, tout comme l'avait fait un autre dirigeant américain des Teamsters récemment limogé, M. Robert Holmes.

À Vancouver, un groupe de dissidents, les *Teamsters for a Democratic Union*, veulent une réforme de la centrale soupçonnée d'être associée au crime organisé.

Le candidat Edmonston poursuit le même combat

MARTIN PELCHAT

Quel chapeau porte Philippe Edmonston ? Difficile de savoir quand le candidat néo-démocrate dans Chambly dénonce, comme il l'a fait hier, les frais d'atelier facturés par les garagistes ou les tarifs des pétrolières.

« J'ai tenté depuis trois ans d'amener les pétrolières à réduire le prix de l'essence sans recourir à la politique. Mais il y a des choses qui ne progressent pas tant qu'on ne descend pas dans l'arène politique », disait l'ancien président de l'Association pour la protection des automobilistes à l'issue de sa rencontre avec la presse.

Les frais d'ateliers ? Un dossier qu'il pilote depuis des années et qu'il n'a pas abandonné en choisissant de briguer les suffrages. C'est d'ailleurs à titre personnel que M. Edmonston a négocié avec un concessionnaire de Montréal une entente qu'il encourage les automobilistes et autres garagistes à imiter.

« Downton Toyota s'engage à ne plus facturer à ses clients les frais d'ateliers de 8 % ainsi qu'à rembourser tous les frais ainsi perçus dans les douze derniers mois, explique M. Edmonston. Cette entente devrait inciter tous les automobilistes québécois à négocier eux-mêmes des remboursements », dit-il.

Plusieurs jugements viennent de confirmer l'illégalité de cette pratique en condamnant des garages comme Rond-Point Dodge Chrysler, Champlain Dodge Chrysler, H. Fortin, Automobiles Plymouth Chrysler et Armand Quérin à des amendes de $ 2,000 à $ 5,000.

Les frais d'ateliers, considérés comme une façon déguisée de gonfler la facture, prennent parfois la forme de « matériel d'atelier » ou de « frais divers ». Ils augmentent la note de 8 à 10 %, dit M. Edmonston.

Ce dernier s'attend à ce que les garagistes réagissent en augmentant le prix des pièces ou de la main-d'oeuvre de l'équivalent, mais au moins dit-il, « la facture sera bien détaillée, et le consommateur saura pour quels items il paye ».

M. Edmonston demande par ailleurs au gouvernement fédéral d'entreprendre une enquête sur les prix de l'essence en vertu de la Loi sur la concurrence. M. Edmonston estime que les pétrolières ont conspiré pour maintenir artificiellement les prix de l'essence entre novembre 1987 et août 1988.

Le Conseil de presse dénonce des intrusions policières dans des médias

(PC) — Le Conseil de presse a condamné hier « avec la plus vive énergie » les incursions de la police dans les salles de rédaction ainsi que les perquisitions auxquelles elles donnent lieu.

Les membres du conseil ont également fait part, dans un communiqué, du « malaise profond qu'ils éprouvent face à ces menées policières qui recourent trop souvent aux tribunaux pour leur faciliter de telles opérations ».

Selon le conseil, les policiers ne devraient intervenir qu'en toute dernière instance auprès des médias et pour des motifs extrêmement graves.

« Or, ajoute le communiqué, rien ne prouve encore qu'il en a été ainsi à l'occasion des toutes dernières 'descentes' de la GRC dans les bureaux de *Radio-Canada* à Ottawa, au service français de la *Presse canadienne* à Montréal et au *Journal de Montréal* ».

Le conseil a envoyé un télégramme de protestation au solliciteur général du Canada, M. James Kelleher, et au premier ministre Brian Mulroney.

Le conseil verra également à contacter les autres conseils de presse du Canada « afin d'entreprendre une action concertée sur ces questions ».

Faut **LE DEVOIR** pour le croire!

avis de demande d'un permis d'alcool

Régie des permis d'alcool du Québec

Toute personne, société ou groupement visé dans l'art. 60 du Code de procédure civile peut, par écrit motivé, assermenté et transmis à la Régie, s'opposer à une demande de permis ci-après énumérée, dans les 15 jours de la présente publication, ou s'il y a eu opposition, intervenir en faveur dans les 30 jours de cette publication.

Cette opposition ou intervention doit être accompagnée du certificat attestant de son envoi au requérant ou à son procureur, par poste recommandée, et être adressée à: **La Régie des permis d'alcool du Québec, 1 rue Notre-Dame est, suite 9.200, Montréal, Québec, H2Y 1B6.**

Nom et adresse du requérant	Nature de la demande	Endroit d'exploitation
2543-5355 QUÉBEC INC. Pizza Pizza 5732 Sherbrooke Ouest Montréal	1 Restaurant pour vendre	5732 Sherbrooke Ouest Montréal
FILIPPO ZITA, MARIA ZITA Restaurant Bernard Sport Enr. 112, rue Bernard Ouest Montréal	1 Restaurant pour vendre	112, rue Bernard Ouest Montréal
KHOURY, Raymond Dépanneur Raymond K. Enr. 4605 boul. Ste-Rose Laval	1 Épicerie	4605 boul. Ste-Rose Laval
LES GESTIONS MARTIN GILBERT & FILLES INC. Mad Dog Burger 223 Ste-Catherine Est Montréal	2 Restaurant pour vendre	223 Ste-Catherine Est Montréal
DOMENICO ANTONIO DIPARDO, BRUNO MARTONE Restaurant La Villetta 3296 rue Jean Talon Est Montréal	1 Restaurant pour vendre	3296 rue Jean Talon Est Montréal
154888 CANADA INC. Le Piment Rouge, Laurier 1237 rue Metcalfe Montréal	1 Bar 2 Restaurants pour vendre	1016 Laurier Ouest Outremont
2550-3392 QUÉBEC INC. Restaurant Arlequin 3017 rue Masson Montréal	1 Restaurant pour vendre	3017 rue Masson Montréal
160636 CANADA INC. Pizza Donini 9520 boul. de l'Acadie Suite 420, Montréal	1 Restaurant pour vendre	49, rue Reid St-Lambert
161322 CANADA INC. Pizza Donini 9520 boul. de l'Acadie Suite 420, Montréal	1 Restaurant pour vendre	5875 ave Monkland Montréal
GUERRIER, Violette Marché Notre-Dame Nana 14136 B Demontigny Montréal	1 Épicerie	14136 B Demontigny Montréal
MONTREUIL, Richard Mini Dépanneur Richard Enr. 3172 Ste-Catherine Est Montréal	1 Épicerie	3172 Ste-Catherine Est Montréal
2412-5353 QUÉBEC INC. Bistro Le Chic 705 boul. Curé Labelle Local A-5, Laval	Autorisation de spectacles dans 1 Restaurant pour vendre et permis additionnel de Bar	705 boul. Curé Labelle Local A-5, Laval

Le président et directeur général Ghislain K.-Laflamme, avocat

Québec

Les cahiers spéciaux du DEVOIR

ÉDUCATION vendredi 19 août

L'enseignement professionnel

• La situation au secondaire et au collégial - ***un bilan général avec statistiques!*** • Les secteurs d'avenir • La mécanique et l'électromécanique: ***deux secteurs prometteurs*** • •L'office franco-québécois pour la jeunesse a 20 ans • • Les multiples expériences reliées à la qualité du français dans la région de Québec • Le bilan du syndicalisme chez les enseignants • Les coopératives scolaires • Un quizz sur le système d'éducation au Québec • Qui se rend au doctorat et dans quels domaines? •

À l'intérieur de ce cahier sera encarté un supplément spécial de 12 pages qui présentera les projets gagnants du concours "Le français pour moi ça compte". Un tirage supplémentaire de 15 000 exemplaires est prévu.

• Date de tombée publicitaire: 5 août 1988 •Date de parution: 19 août 1988

•Informations: Christiane Legault (514) 842-9645•

EN BREF

■ *Le CN devra expliquer la mort d'un employé*

WINNIPEG (PC) — Le Canadien national devra répondre à 18 accusations en vertu du Code du travail du Canada, à la suite de la mort d'un travailleur survenue en juin 1987 dans la cour de triage locale. La date du procès a été reportée à la semaine prochaine. M. Brent Armbruster, 30 ans, avait été frappé par un poteau renversé par une grue. Le CN est accusé de ne pas avoir entraîné, dirigé et équipé ses employés de manière appropriée pour la tâche précise qu'ils devaient accomplir, a rapporté hier le quotidien *Winnipeg Sun*. Un porte-parole du CN, M. Leo Quigley, a déclaré qu'il ne pouvait faire aucun commentaire. Des parents du disparu ainsi que des dirigeants syndicaux ont exprimé leur satisfaction après avoir appris que des accusations étaient portées contre la société d'État. Ils n'avaient pas encore écarté la possibilité de porter des accusations criminelles, ont-ils indiqué.

■ *Ohé, Cloutier et Racine !*

QUÉBEC (PC) — Deux importants rassemblements de familles se tiendront en fin de semaine. Celui de l'Association des Cloutier d'Amérique sera tenu demain et dimanche à Saint-Jean-Port-Joli, la capitale mondiale de la sculpture sur bois. Le programme prévoit samedi l'assemblée générale, une messe, un vin d'honneur, un souper suivi d'une soirée récréative. Un brunch sera servi dimanche matin. L'Association des familles Racine tient dimanche son premier rassemblement à Sainte-Anne-de-Beaupré, berceau des Racine d'Amérique. Il y aura messe à 10 heures à la chapelle basse de la basilique, suivie du dévoilement, à la vieille église, d'une plaque à la mémoire des ancêtres Étienne Racine et de son épouse Marguerite Martin, dont c'est cette année le 350e anniversaire de mariage. Quelque 700 convives sont attendus.

■ *Journaliste candidat*

(PC) — Le journaliste Michel Guénard, correspondant parlementaire du réseau TVA à Ottawa, a annoncé hier son intention de se porter candidat lors des prochaines élections fédérales. M. Guénard cherchera à obtenir l'investiture du Parti libéral du Canada. Pour cette raison, la direction du service de l'information de Télé-Métropole a décidé de lui accorder un congé sans solde pour une période de temps indéfinie.

■ *L'herpès n'a pas tué les phoques*

STOCKHOLM (AP) — Des scientifiques suédois et danois ont isolé le virus responsable de la mort de quelque 6,700 phoques de la mer du Nord depuis la mi-avril, a déclaré hier à l'agence de presse suédoise TT Berndt Klingeborn, virologue au centre biomédical d'Uppsala (Suède). Selon le chercheur, la mise au point d'un vaccin destiné à enrayer l'épidémie n'est plus qu'une question de semaines. « Nous pouvons absolument rejeter les théories parlant d'un virus de l'herpès », a-t-il ajouté. Les chercheurs, poursuit-il, ont travaillé pendant plusieurs mois pour isoler ce virus qui s'attaquerait aux défenses immunitaires des phoques, laissant le champ libre aux infections mortelles. Le cadavre des mammifères ont été découverts sur les côtes suédoises, danoises, norvégiennes, ouest-allemandes et néerlandaises.

Une rive de la Grosse-Île, face à Montmagny.

Grosse-Île

Un nouveau parc national au passé chargé d'histoire

PAULE ROBITAILLE

GROSSE-ÎLE (PC) — L'entente est signée, la Grosse-Île, l'île de la quarantaine, est maintenant parc national.

Le ministre fédéral de l'Environnement Tom MacMillan et son collègue Pierre Blais, ministre délégué à l'Agriculture, ont signé, hier à la Grosse-Île, une entente qui donne à Environnement Canada la propriété des lieux.

Agriculture Canada exploite l'île depuis 1955. Elle est le lieu de transit des animaux importés en Amérique du Nord.

Le ministère de l'Agriculture demeurera cependant sur l'île. L'entente établit une cogestion qui permettra à Agriculture Canada de continuer ses activités de quarantaine. Pour sa part, Environnement Canada verra à la conservation des bâtiments.

L'île a été pendant près d'un siècle la première escale en Amérique pour plus de 4,3 millions d'immigrants, surtout des Irlandais. De ce nombre, près de 13,000 sont morts de choléra et de typhus entre 1832 et 1847.

« Notre première priorité est la conservation des bâtiments. Ensuite, on verra », a déclaré le ministre MacMillan qui n'a annoncé aucun projet précis pour l'instant.

Cette entente est surtout un coup de pouce pour la région touristique de Montmagny. « Pour nous, cela représentera 80,000 visiteurs de plus par année », explique Mme Cécile Dupont-Chamard, présidente de l'Association touristique de la région.

« Les retombées économiques seront de $ 8 à $ 10 millions », estime pour sa part M. Pierre Roberge, directeur régional du développement touristique de la région. On évalue à 40 millions le nombre de gens en Amérique du Nord qui auraient des ancêtres ayant passé par Grosse-Île. C'est tout un marché ».

De son côté, le ministre Blais se réjouit de cette entente. « J'ai toujours voulu pousser l'affaire pour qu'on puisse enfin préserver le passé de Grosse-Île », a-t-il dit.

Le ministre MacMillan n'exclut pas la possibilité d'une coopération avec l'entreprise privée pour développer l'île. Déjà, la Corporation de mise en valeur de la Grosse-Île, une société privée, organise des visites guidées sur l'île.

Toutefois, le ministre Blais promet que l'île ne sera pas envahie par un flot de touristes. « On ne veut en aucune façon violer le caractère sauvage de la place », a-t-il confié.

Malgré la chaleur humide accablante, une foule de gens avait envahi l'île pour la circonstance. Parmi eux, des Irlandais, des historiens, des gens qui avaient déjà vécu sur l'île et plusieurs journalistes.

Au Manitoba, selon le chef libéral

Tel quel, l'accord du lac Meech «est mort»

WINNIPEG (PC) — Un sondage interne des libéraux du Manitoba indique que la plupart des Manitobains s'opposent à l'accord du lac Meech et qu'ils accepteraient la tenue d'élections provinciales sur la question, a affirmé la leader du parti, Mme Sharon Carstairs.

Évitant de détailler par le menu les résultats du sondage, Mme Carstairs a déclaré que 66 % des Manitobains sont si convaincus que l'accord devrait être amendé qu'ils seraient prêts à retourner aux bureaux de scrutin quelques mois à peine après l'élection du 26 avril dernier.

Elle a aussi fait ressortir le fait que, toujours selon ce sondage, 64 % des Manitobains ne croient pas que l'annulation de l'accord nuirait à l'unité nationale.

Mme Carstairs a soutenu que la consultation avait été menée en respectant des critères scientifiques, par une maison de sondage reconnue, qu'elle a cependant refusé d'identifier.

Le Manitoba doit tenir cet automne des audiences publiques sur l'entente constitutionnelle qui rapatrie le Québec à l'intérieur de la constitution.

La dirigeante libérale a prédit que les conservateurs seront obligés d'amender l'entente ou de courir le risque que la motion d'adoption de l'accord soit défaite. Mais elle a assuré qu'elle ne menaçait pas de déposer une motion de défiance à l'endroit du gouvernement minoritaire. Quoi qu'il advienne, cependant, l'accord tel qu'il est présentement rédigé est « mort », a-t-elle soutenu. « S'il est amendé, il devra retourner devant les autres provinces, la Chambre des communes et le Sénat ».

Elle a fait remarquer qu'en plus des 20 libéraux qui s'opposent à l'accord, quatre néo-démocrates et deux conservateurs se sont aussi montrés critiques, ce qui augure mal pour le gouvernement de Gary Filmon. Les conservateurs détiennent 25 sièges, contre 20 pour les libéraux et 12 pour le NPD.

Pour prendre force de loi, l'accord constitutionnel doit être approuvé par les 10 provinces et les Communes d'ici 1990. Jusqu'à présent, huit provinces l'ont ratifié, et seuls le Manitoba et le Nouveau-Brunswick n'ont pas encore voté.

CARTES D'AFFAIRES

ROBIC, ROBIC & ASSOCIÉS

Fondée en 1892
Agents de brevets d'invention et de marques de commerce

1514, Docteur Penfield, Montréal, Canada, H3G 1X5

Fax: (514) 934-1246
Télex: 05-268656
Tél.: (514) 934-0272

loto-québec **Résultats**

Tirage du **88-08-03**

Loto 649

Vous pouvez miser jusqu'à 20 h le mercredi et le samedi

1 3 20 22 30 44

No complémentaire: **33**

	GAGNANTS	LOTS
6/6	0	1 774 011,80 $
5/6 +	6	111 697,00 $
5/6	196	2 614,70 $
4/6	12 072	81,60 $
3/6	230 696	10,00 $

VENTES TOTALES: 13 887 130,00$

PROCHAIN GROS LOT (APPROXIMATIF): 3 700 000,00 $
PROCHAIN TIRAGE: 88-08-06

Les modalités d'encaissement des billets gagnants paraissent au verso des billets. En cas de disparité entre cette liste et la liste officielle, cette dernière a priorité.

Front commun pour bloquer l'irradiation des aliments

TORONTO (PC) — Plusieurs groupes de pression canadiens exigent du gouvernement fédéral qu'il interdise l'irradiation des aliments, estimant que rien n'a démontré qu'elle était sans danger.

Dans un communiqué publié hier, 12 organisations nationales affirment que les changements qui doivent être apportés aux règlements de Santé et Bien-être social Canada concernant les aliments encourageront l'irradiation d'un plus grand nombre de produits, et ce même si la pratique n'a pas été « adéquatement prouvée » sécuritaire.

Le communiqué souligne aussi que l'irradiation est une technique dispendieuse qui ne constitue pas une solution à la pénurie alimentaire.

« Les changement que les aliments subissent sont sujets à beaucoup de controverse », dit Kathy Cooper, chercheur pour la Canadian Environmental Law Association, à Toronto.

« De nouvelles structures chimiques semblent se former. Les tenants de l'irradiation prétendent que cela se retrouve sous forme naturelle. Mais des scientifiques disent que ce sont des structures particulières dont nous ne connaissons pas la toxicité ».

Mme Cooper ajoute que peu de tests ont démontré que l'irradiation ne présentait pas de risques pour la santé, et ils émanent d'habitude d'organisations en faveur de l'irradiation, comme Énergie atomique du Canada Ltée.

« Ce que nous découvrons, quand nous examinons les recherches qui ont été faites, c'est que le roi est tout nu, dit-elle. Les conséquences possibles sur l'alimentation à travers le monde sont renversantes ».

Cependant le Dr Bruce Lauer, du département de chimie de Santé et Bien-être social, estime que les recherches effectuées depuis des dizaines d'années sont concluantes.

« Du point de vue chimique, il n'y a aucun problème à déterminer quels changements surviennent et quels peuvent être les risques pour la santé », a-t-il déclaré en entrevue.

L'irradiation entraîne d'infimes transformations chimiques, par exemple la destruction de certaines vitamines qui ne sont pas différentes de celles provoquées par la cuisson ou la congélation, dit-il.

L'irradiation des aliments a cours au Canada depuis 1960 alors qu'on l'a autorisée sur les pommes de terre. Depuis, les oignons, le blé, la farine de blé entier, les épices et les fines herbes ont été ajoutés à la liste.

Il s'agit d'une technique de conservation des aliments qui consiste à les exposer aux radiations dans une pièce hermétique. Les doses varient selon le type d'aliment, mais doivent être suffisantes pour détruire les bactéries, les insectes et les champignons qui réduisent la durée de vie des aliments entreposés.

Avec les changements proposés, l'irradiation relèverait des règlements concernant la transformation des aliments plutôt que les additifs. Aucun aliment ne sera automatiquement ajouté à la liste de ceux pouvant être irradiés; les fonctionnaires examineront chaque cas séparément.

D'autres changements, relevant de Consommation et Corportation Canada, obligeront l'identification claire, sur les étiquettes, des aliments irradiés.

« D'une certaine façon, les contrôles sur les additifs seront plus sévères que maintenant », dit John Mercer, de la division des aliments de Santé et Bien-être social, à Ottawa.

« Le public s'imagine que ce sera la liberté totale. Ce n'est pas cela du tout ».

M. Lauer explique que tous les nouveaux aliments irradiés devront satisfaire certaines normes et que le gouvernement fixera pour chacun des doses maximale et minimale de radiations.

Un sondage publié en juin par les groupe Environnics Research a révélé que 75 % des répondants étaient opposés à l'irradiation.

Selon M. Mercer, les changements proposés doivent être étudiés par le gouvernement fédéral durant deux ou trois mois, et divers ministères les réviseront avant qu'ils ne soient adoptés l'an prochain.

Toutefois, Mme Cooper dit ne pas croire que la technique deviendra très répandue au Canada.

« Le leitmotiv dans l'industrie alimentaire, c'est : « Les compagnies se battent pour être deuxièmes. Aucune ne veut être la première à se faire dénoncer ».

Irak-Iran

200 soldats canadiens sont prêts

OTTAWA (PC) — Le Canada a entrepris la mise sur pied d'une force d'environ 200 militaires de carrière pour pouvoir répondre aux désirs de l'Organisation des Nations unies. Cette dernière pourrait en effet demander au Canada de participer à la constitution d'une mission de maintien de la paix pour faire respecter une trêve dans la guerre opposant l'Iran et l'Iraq depuis huit ans.

« Nous nous préparons, au cas où », a confirmé hier le capitaine Donald Roy.

Quelques militaires expérimentés du camp de Petawawa ont appris que leur permis de sortie était reporté et qu'ils devaient se préparer à un départ, a-t-il ajouté.

Le nombre précis de militaires pourrait être supérieur ou inférieur à 200, a noté le capitaine Roy. « Les Nations unies peuvent nous annoncer qu'elles ont besoin de cinq personnes. Nous n'avons pas la moindre idée de ce que les Nations unies nous demanderont — si elles nous demandent quelque chose ».

Il y a bel et bien eu des discussions entre les représentants du Canada et ceux de l'ONU, a confirmé Mme Réjeanne Dood, porte-parole du ministère des Affaires extérieures, mais rien n'est précis car la date du cessez-le-feu entre l'Iran et l'Iraq n'a pas encore été décidée. « C'est ce que nous attendons, » a dit Mme Dodd.

Coopération internationale

À Dakar, décès tragique d'une figure attachante

MARTIN PELCHAT

En assassinant de trois coups de couteau Clément Boulanger, dimanche, des malfaiteurs ont mis fin à Dakar à une vie consacrée au développement international.

Ancien président de SUCO, fondateur du Mouvement pour l'agriculture biologique, Clément Boulanger, qui vivait à Montréal quand il n'était pas dans un des pays du Sahel, était une figure dominante de la coopération canadienne internationale.

« Il aura laissé sa vie pour la coopération, de dire Pierre Vaillancourt, de l'Association québécoise des organismes de coopération internationale. C'était un être attachant, très sensible aux problèmes des gens », ajoute-t-il.

Natif de Saint-Fabien de Rimouski, Clément Boulanger avait fondé sa propre entreprise, Terreco, après avoir dirigé les destinées du Service universitaire canadien outre-mer et avoir participé à la fondation du MAB.

Il travaillait en étroite collaboration avec l'AQOCI au projet Solidarité Canada-Sahel et organisait des échanges entre fermiers québécois et acadiens et paysans du Sénégal et du Burkina Faso.

Bernard Laurin, un agriculteur de Saint-Benoît de Mirabel, s'était rendu dans ces deux pays en 1986 à la faveur de ce programme. « Ses projets avaient le mérite de s'adresser directement à la paysannerie », dit-il.

Camille Rony, de la direction Afrique et Moyen-Orient du ministère québécois des Relations internationales, rapporte que les ambassadeurs du Sénégal et du Burkina Faso au Canada ont été atterrés par la nouvelle de sa mort.

M. Boulanger avait quitté le Québec le 4 juillet dernier pour une tournée européenne et africaine en préparation d'un congrès sur l'agriculture biologique qui devait se tenir en janvier au Burkina Faso.

Le samedi 23 juillet, il est arrivé au Sénégal après une escale en Côte-d'Ivoire. Vers 9 h, le lendemain, il a quitté l'hôtel pour sa promenade quotidienne. Dans l'après-midi, son corps a été retrouvé sur des rochers en bordure de la mer, à une quinzaine de minutes de marche du Saint-Louis. Sa montre et ses souliers avaient été volés.

Les gendarmes ont plus tard expliqué à Mme Rony que le secteur où marchait M. Boulanger, dans le quartier du Plateau, était fréquenté par des voleurs qui agissent seuls ou en bandes. Clément Boulanger s'est peut-être cru en sécurité en plein jour.

Les tueurs n'ont pas été retrouvés. Le corps devrait être rapatrié ce week-end.

Pierre Vaillancourt mijote la création d'une Fondation Clément-Boulanger « pour perpétuer son oeuvre et l'esprit qui l'animait », dit-il.

Clément Boulanger avait 47 ans.

Aux États-Unis

Premier grand test sur le libre-échange

WASHINGTON (PC-LE DEVOIR) — En contraste avec le parcours laborieux et controversé qui est le sien au Canada, l'accord canado-américain de libre-échange paraît devoir passer facilement son premier grand test de l'appui américain, mardi, quand la Chambre des représentants rendra son verdict final sur le pacte bilatéral.

Tout indique que la Chambre l'approuvera par une écrasante majorité de ses 435 membres, qui ont accepté de limiter la durée du débat à trois heures.

Les 100 membres du Sénat pourraient également voter au début de la semaine prochaine, quoique l'ordre du jour chargé du Sénat puisse entraîner le report du vote jusqu'au retour des vacances, début septembre.

Hier, le comité des Banques de la Chambre, le dernier de la Chambre des représentants à avoir juridiction sur l'accord, a unanimement entériné la loi américaine de mise en oeuvre de l'accord.

Plus tôt cette semaine, huit autres comités et sous-comités de la Chambre ont accordé leur aval à la législation, et on s'attend à ce que le puissant comité des Finances du Sénat leur emboîte le pas dès la semaine prochaine.

De hauts fonctionnaires américains et des leaders du Congrès se sont dit persuadés que l'accord obtiendrait facilement l'approbation des deux Chambres du Congrès américain.

Par ailleurs, en une allusion à la controverse entourant l'accord de libre-échange au Canada, le représentant américain au Commerce, M. Clayton Yeutter a laissé entendre plus tôt cette semaine qu'une élection au Canada « pourrait contribuer à clarifier l'atmosphère ». Il s'est dit convaincu que la population canadienne ne rejetterait pas le traité commercial.

À Ottawa, le chef libéral John Turner, même si il ne partage pas les prédictions de M. Yeutter, a dit que son appui voilé à une élection sur le libre-échange constituaient des « paroles raisonnables ».

À la mi-juillet, M. Turner a demandé au Sénat de bloquer l'accord de libre-échange jusqu'à ce que les Canadiens se soient prononcés sur ce sujet.

D'autre part, lors d'une brève conférence de presse hier à Ottawa, M. Turner a poursuivi sa croisade contre l'entente. Il s'est dit insatisfait de l'amendement proposé par le ministre du Commerce extérieur John Crosbie à la loi canadienne sur le libre-échange au sujet de l'exportation d'eau à l'état naturel.

Même si la modification précise que rien ne peut obliger le Canada à dévier ou exporter de l'eau à l'état naturel vers les États-Unis, M. Turner estime que cela ne met pas le pays à l'abri de mesures de représailles de la part des Américains.

À son avis, c'est l'accord lui-même qui doit être amendé afin d'exclure explicitement toute possibilité d'obligation d'exporter de l'eau.

L'escalade de la croix du Mont-Royal

Hans Marotte : pas de preuve

(PC-LE DEVOIR) — Hans Marotte n'aura pas à répondre devant la justice de son escalade de la croix du Mont-Royal. Faute de preuve, la Couronne a renoncé à porter des accusations à ce sujet contre le jeune poseur de bannières.

Le débat sur la propriété de la croix est étranger à cette décision, assure Louise Provost, procureur de la Couronne dans le dossier Marotte. Le jeune homme croit pour sa part qu'on a ainsi cherché à éviter que l'affaire obtienne trop de publicité.

La Société Saint-Jean-Baptiste de Montréal tient néanmoins aujourd'hui une réunion extraordinaire de son exécutif afin de débattre de la question de la propriété de la croix. Appartient-elle à la SSJB, qui l'a fait ériger en 1924, ou à la Ville de Montréal ? Le service du contentieux de la ville mène ses propres recherches.

Quant à Hans Marotte, il n'est pas au bout de ses peines, puisqu'il devra répondre, le 23 août, de 82 chefs d'accusation de complot et de méfait contre des commerces anglophones de la région métropolitaine.

La Couronne a toutefois décidé de procéder par voie de poursuite sommaire, de telle sorte que c'est devant un juge seul que sera traduit le jeune militant d'un groupe qu'il appelle *Action pour un Québec français*.

L'avocat de Marotte, Robert Francis, aurait préféré un procès devant jury. « Pour qu'on laisse décider cette même population qui a décidé de voter pour la loi 101 », dit-il.

Cette décision a cependant pour conséquence de réduire la sanction à laquelle est exposé le suspect s'il est reconnu coupable. D'une peine maximum de deux ans de prison, elle passe à six mois ou $ 2,000 d'amende, explique Me Francis.

Hans Marotte plaidera non coupable le 23 août parce qu'il est « dans-la-loi » plutôt que « hors-la-loi », dit son avocat.

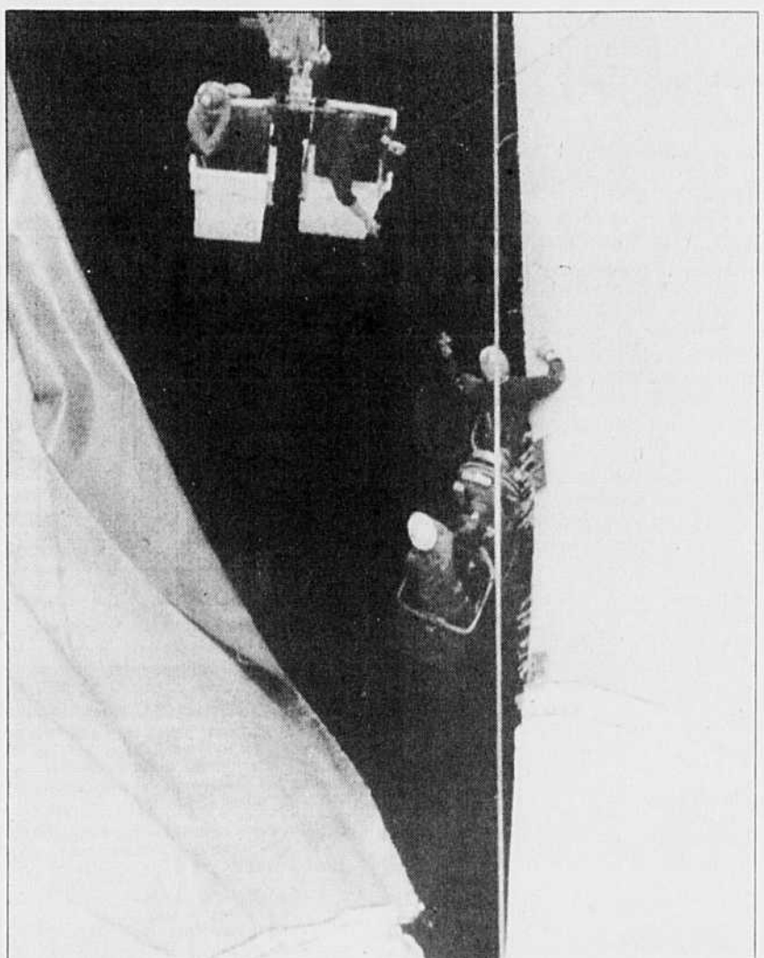

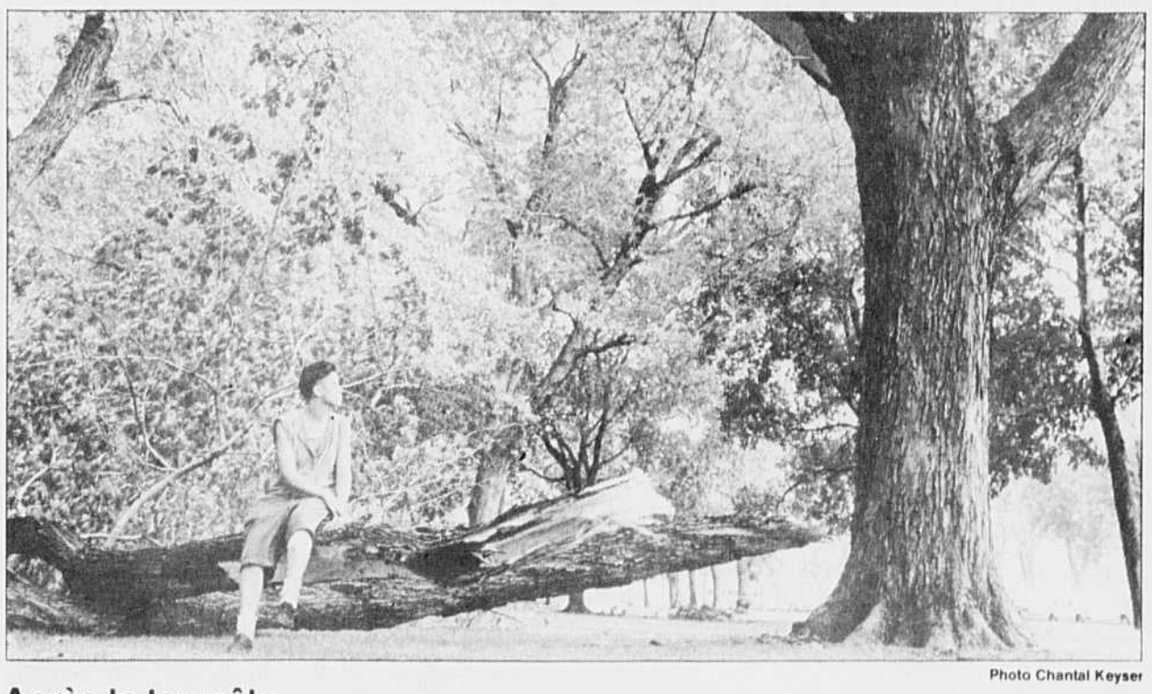

Photo Chantal Keyser

Après la tempête
L'orage violent de mercredi a laissé bien plus que 11 millimètres de pluie. La très fragile toile du Stade olympique a subi une fissure longue de 15 à 20 mètres, une partie de la verrière du Complexe Desjardins a volé en éclats et de nombreux arbres ont été déracinés.

Sperme payé par l'État ?

TORONTO (PC) — Le ministère de la Santé d'Ontario devrait payer le coût du sperme d'un donneur pour un couple risquant d'avoir un deuxième enfant retardé, estime le protecteur du citoyen de la province.

L'assurance-maladie ontarienne défraie les honoraires de médecin dans de pareils cas, mais ne paie pas pour le sperme, qui coûte entre $ 100 et $ 150. « C'est comme avoir une transfusion de sang couverte par l'assurance-maladie, et devoir ensuite payer pour le sang », a dit mercredi Eleanor Meslin, directrice du bureau du procteur du citoyen.

Le couple a un fils de quatre ans atteint du syndrome de Zellweger, un trouble héréditaire rare, explique le protecteur Dan Hill dans son rapport. L'enfant est aveugle, souffre d'attaques d'apoplexie, est mentalement retardé et doit être hospitalisé fréquemment.

Puisque, selon les médecins, le couple a une chance sur quatre de donner naissance à un autre enfant atteint du syndrome, il a décidé d'avoir recours au sperme d'un donneur.

Les fonctionnaires de l'assurance-maladie, disant que les dons de sperme n'étaient pas couverts par le programme, ont cependant refusé d'en payer les coûts.

Dans son rapport, l'ombudsman recommande que l'assurance-maladie paie pour le sperme, qui devient plus cher en raison du nombre plus faible de donneurs.

Bell: une solidarité accrue entre les grévistes du Québec et de l'Ontario

ISABELLE FERLAND

Comme la grève semble vouloir s'allonger indéfiniment, les dirigeants du Syndicat des employés de Bell Canada prévoient renforcer la solidarité entre les grévistes de l'Ontario et du Québec. Ils recommandent aussi de trouver un emploi temporaire, car ils ne savent pas où en sera le compte du Fonds de secours de grève après le mois d'août.

C'est ce qu'a affirmé M. René Roy, vice-président national du syndicat, à Radio-Canada, alors qu'il participait à une réunion de l'exécutif du syndicat tenue à Ottawa, hier et mercredi.

Bien que les décisions concernant les grévistes du Québec et de l'Ontario soient toujours prises conjointement par les vice-présidents nationaux des deux provinces, qui se rencontrent à chaque semaine, les dirigeants du syndicat souhaiteraient voir d'autres actions communes faites par les grévistes des deux côtés de la frontière.

Jusqu'à maintenant, les grèves se sont déroulées séparément, en raison du coût et du problème du transport vers l'une ou l'autre des deux provinces. Mais à la fin du mois d'août, le comité de stratégie du Syndicat des employés de Bell prévoit faire une grève à Hull, ville frontière, où tous pourront se rendre plus facilement.

Par ailleurs, selon M. Roy, le Fonds de secours de grève est suffisament garni pour traverser le mois d'août, mais pour prévenir un éventuel effritement des richesses, les dirigeants du syndicat recommandent aux grévistes de se trouver un emploi temporaire.

Pour toucher le $ 100 hebdomadaire, les grévistes doivent assumer 24 heures de piquetage, soit trois journées de 8 heures ; il leur est donc possible de combler la semaine avec un petit travail. Quelques grévistes ont d'ailleurs déjà opté pour ce système.

Enfin, M. René Roy a aussi affirmé, à l'issue de la réunion, que l'éxécutif du syndicat tâcherait de consolider ses rapports avec les médias.

Propos authentiques d'un client

«Ne t'inquiète pas, chérie pour ce soir j'ai tout commandé à Anjou Québec»

chez

Anjou QUÉBEC

La boucherie charcuterie traiteur c'est notre métier

1025 rue Laurier ouest

272-4065 272-4086

OUVERT TOUT L'ÉTÉ

ÉLU LE MEILLEUR

Les diplomés d'Havard sont d'accord.

John McKearney, Derek McLearon, Joe Culhane et Paul Tuhus sont tous des diplomés d'Havard qui ont laissé des emplois importants dans des corporations afin d'être propriétaire de l'une de nos franchises. Vous n'avez pas besoin d'être diplômé d'Havard pour reconnaître une fantastique opportunité de franchise. Élu le meilleur! Un sondage récent du magazine Quick Printing a élu AlphAGraphics Les imprimeurs du futur, l'atelier d'impression le plus innovateur

Nous sommes partenaires de plus de 275 gens d'affaires au États-Unis et de plus de 20 au Canada, AlphAGraphics est un franchiseur d'ateliers multi-fonctionnels pour l'impression de toutes sortes de documents, de la papeterie aux formulaires d'affaires ou à la brochure de promotion. Nous sommes à l'avant-garde des nouvelles technologies et introduisons seulement celles qui sont profitables. Ce n'est pas surprenat que les propriétaires de nos franchises sont parmi les plus brillants et les mieux éduqués de l'industrie et qu'ils obtiennent des résultats supérieur à la moyenne.

Comptant requis: $53,000

Contactez;
AlphAGraphics:
3601 St-Jacques
Montréal
H4C 3N4
(514) 939-1510

alphagraphics
Les imprimeurs du futur

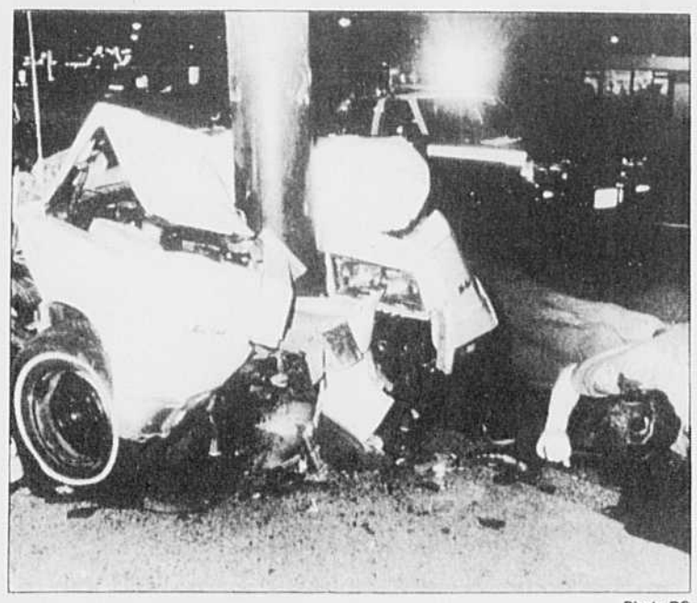

Photo PC

Piège mortel

Trois des six passagers d'une automobile ont été tués dans la nuit de mercredi à hier, à Vancouver, lorsque la voiture dans laquelle ils prenaient place a percuté un lampadaire avec une violence inouïe. Il a fallu utiliser les mâchoires de vie pour dégager les victimes et les trois survivants, qui ont été conduits à l'hôpital souffrant de diverses blessures.

LE DEVOIR VOUS OFFRE LA QUALITÉ
POUR INSÉRER UNE ANNONCE SOUS LA RUBRIQUE
CARRIÈRES ET PROFESSIONS **842-9645**

Maladies cardiaques et cancer du sein

Les médecins s'opposent sur les effets d'une consommation modérée d'alcool

CHICAGO (AP) — Après avoir analysé 16 études récentes sur le sujet, des médecins de la Harvard School of Public Health, de Boston, ont conclu à l'existence de preuves convaincantes qu'une consommation modérée d'alcool accroît le risque de cancer du sein.

Cependant les conclusions de cette analyse n'étaient pas sitôt publiées qu'un autre chercheur, rattaché à la American Health Foundation, de New York, venait les contredire en déclarant que, règle générale, les études menées jusqu'à présent ne révèlent au mieux qu'un lien extrêmement ténu, et peut-être aucun lien du tout entre la consommation d'alcool et le risque de cancer du sein.

Les chercheurs de Boston avaient entrepris de comparer les résultats d'études remontant à 1982, dans l'espoir de dégager une tendance claire des découvertes contradictoires de ces dernières années.

Mais pour le Dr Randall Harris, chef du service d'épidémiologie à la fondation new-yorkaise, l'étude de Harvard ne contient rien de nouveau et il n'existe « aucune preuve que l'alcool pourrait jouer un rôle dans l'apparition du cancer du sein ».

Enfin, une autre étude semble indiquer que les femmes qui boivent modérément réduisent leur risque de crise cardiaque et d'accident cérébro-vasculaire.

Si les médecins de Boston ont pu conclure à une corrélation entre la consommation accrue d'alcool et le risque accru de cancer du sein, ainsi qu'ils l'écrivent dans le dernier numéro du *Journal of American Medical Association*, ils précisent que cela ne prouve pas que l'alcool cause le cancer du sein.

Ils soulignent aussi que le fait de boire un ou deux verres par jour pourrait comporter des avantages (protection contre les maladies cardio-vasculaires) qui l'emportent sur le risque accru de cancer du sein.

Entre-temps, un médecin qui a dirigé une étude d'une quarantaine d'années auprès de milliers de sujets conseille aux femmes qui voudraient choisir la meilleure option, de tenter de prévenir ce qui est le plus susceptible de leur arriver.

Une femme sur 25 est susceptible de mourir du cancer du sein, a fait remarquer le Dr William Castelli, de Framingham, au Massachusetts, tandis qu'une sur deux est susceptible de succomber à une maladie du coeur ou des vaisseaux sanguins. Dans l'ensemble, le risque de décès par maladie cardio-vasculaire est plus élevé. Par contre, des femmes qui courent un plus grand risque de cancer du sein, à cause de leur histoire familiale et médicale, « ne devraient pas boire du tout », dit-il.

Sida : mauvaise et bonne nouvelle

TORONTO (PC) — L'augmentation du nombre de cas de sida a dépassé les prévisions des experts de Santé et Bien-être social Canada.

On a recensé 1,704 cas de sida à la fin de l'an dernier, 61 de plus que prévu dans les études les plus pessimistes du ministère.

Les experts ont maintenant révisé leurs prévisions et estiment qu'il y aura entre 6,997 et 11,112 cas de sida au Canada à la fin de 1992. La marge s'explique par l'utilisation de différents modèles mathématiques.

Mais tout en augmentant les anciennes prévisions de plusieurs milliers de cas, les experts soulignent que le sida se répand maintenant à un rythme plus lent.

« Ce qui est vraiment important, c'est le taux d'augmentation, dit Georges Wells, le scientifique responsable des estimés au gouvernement. Nous prévoyons plus de cas, mais le fait que la progression ralentit est une bonne nouvelle ».

Quand on a découvert le sida, le nombre de cas doublait chaque année. Maintenant, il double à tous les 17 mois.

Le Dr Alastair Clayton, directeur général du Centre canadien sur le sida, trouve cependant que les prévisions donnent peu de véritables indications sur la progression du virus, puisque huit ans s'écoulent en moyenne entre l'infection par le virus et l'apparition de la maladie.

AVIS PUBLICS

AVIS est donné, conformément à l'Article 1571(D) du Code Civil du Québec, que **LINGERIE ST-AMBROISE INC.**, par « General Assignment of Book Debts » exécuté le 6 juillet 1988 et enregistré à Montréal et Joliette sous les numéros 4046844 et 278012 respectivement, a cédé et transporté toutes dettes, comptes à recevoir, demandes et « choses in action », présents ou futurs, à **BANQUE DE BOSTON DU CANADA.**

AVIS est donné, conformément à l'Article 1571(D) du Code Civil du Québec, que **LINGERIE BRIGHT SLEEPWEAR INC.**, par « General Assignment of Book Debts » exécuté le 6 juillet 1988 et enregistré à Montréal et Joliette sous les numéros 4046843 et 278010 respectivement, a cédé et transporté toutes dettes, comptes à recevoir, demandes et « choses in action », présents ou futurs, à **BANQUE DE BOSTON DU CANADA.**

AVIS EST par les présentes donné que le contrat de vente en date du 13 mai 1988 à LA BANQUE TORONTO-DOMINION de toutes dettes, présentes ou futures, payables à CONSTRUCTION J.A.V. INC. a été enregistré au bureau d'enregistrement de la division d'enregistrement de MONTRÉAL le 26ième jour de juillet 1988, sous le numéro 4054537.

Ce 29ième jour de juillet, 1988
BANQUE TORONTO-DOMINION.

AVIS EST par les présentes donné que le contrat de vente en date du 19 février 1988 à LA BANQUE TORONTO-DOMINION de toutes dettes, présentes ou futures, payables à NAP MALENFANT LTÉE. a été enregistré au bureau d'enregistrement de la division d'enregistrement de MONTRÉAL le 26ième jour de juillet 1988, sous le numéro 4054536.

Ce 29ième jour de juillet, 1988
BANQUE TORONTO-DOMINION.

AVIS EST donné que Chantal Fournier, domiciliée et résidant au 7750 Ronceray, app. 5, en les cité et district de Montréal, a déposé une requête auprès du Ministre de la Justice de la Province de Québec pour changer son nom de Chantal Fournier en celui de Chantal O'Leary et qu'à défaut de toute opposition auprès dudit Ministre, ce dernier recommandera au Lieutenant Gouverneur en Conseil, d'effectuer ledit changement de nom.

Montréal, le 18 juillet 1988
LAMARCHE, FOURNIER, BARIBEAU,
Procureurs du requérant.

AVIS
À MONSIEUR FRANÇOIS DEMERS

A monsieur François Demers dont le dernier domicile connu est 2183, Edouard-Montpetit, app. 20, Montréal. Prenez avis que l'audition du grief qui vous oppose à l'Union des Artistes aura lieu mercredi le 10 août au bureau de l'Union des Artistes, 1290, rue St-Denis, Montréal, à 10:00.

Colette Boudreau
Conseillère syndicale

CANADA
PROVINCE DE QUÉBEC
DISTRICT DE MONTRÉAL
NO: 500-02-014763-887

COUR PROVINCIALE

PRÉSENT
LE PROTONOTAIRE-ADJOINT

AVTRONICS RADIO TECHNOLOGY INC.,
Partie demanderesse
c.
AIR-TORO INC.,
Partie défenderesse

ASSIGNATION

ORDRE est donné à AIR-TORO INC. de comparaître au greffe de cette Cour situé au 1, Notre-Dame est, Montréal, province de Québec, salle 1.100 dans les trente (30) jours de la date de la publication du présent avis dans le journal LE DEVOIR.

Une copie du bref d'assignation et déclaration a été remise au greffe à l'intention de AIR-TORO INC.

Lieu: MONTRÉAL
Date: le 3 août 1988.
DOMINIQUE DIBERNARDO, P.A.

CANADA
PROVINCE DE QUÉBEC
DISTRICT DE MONTRÉAL
NO: 500-02-025401-881

COUR PROVINCIALE

PRÉSENT
PROTONOTAIRE-ADJOINT
GILLES THÉROUX.

Partie demanderesse
c.
VILLERAY ELECTRIQUE INC., 975 Boul. St-Joseph, bureau 111, Hull,
Partie défenderesse

ASSIGNATION

ORDRE est donné à VILLERAY ELECTRIQUE INC. de comparaître au greffe de cette Cour, située au 10 est rue St-Antoine, à Montréal, salle 1.100 dans les trente (30) jours de la date de la publication du présent avis dans LE DEVOIR.

Une copie du bref et de la déclaration a été remise au greffe à l'intention de Villeray Electrique Inc.

Lieu: Montréal
Date: 1er Août 1988
DOMINIQUE DIBERNARDO P.A.

AVIS

DESCHÊNES
PRENEZ AVIS que ESPRIT-SAINT PROVIDENCE DESCHÊNES, étudiante, résidant et domiciliée au 168 avenue du Parc à Laval, district de Montréal, s'adressera au ministre de la Justice afin d'obtenir un certificat lui permettant de changer son nom en celui de CAROLE DESCHÊNES.
Montréal, le 22 juillet 1988.

MICHEL R. DENIS, avocat
Procureur de la Requérante.

Province de Québec, District de Montréal, COUR PROVINCIALE, No.: 500-32-000341-881. SUZANNE JETTÉ, demanderesse, — VS — 132469 CANADA INC. « REMBOURRAGE OMEGA », défenderesse. Le 16 août 1988, à 10:30 heures de l'avant-midi, à la place d'affaires de la défenderesse, au no: 1776 rue des Laurentides, en la cité Laval district de Montréal, seront vendus par autorité de Justice, les biens et effets de la défenderesse, saisis en cette cause, consistant en: 2 machines à coudre, 1 filière grise 4 tiroirs, 1 calculatrice Canon 1014, 2 bureaux en métal. Conditions: ARGENT COMPTANT, CHÈQUE CERTIFIÉ OU LES DEUX FRANÇOIS BERTRAND, huissier, DE L'ÉTUDE BOISVERT, POULIOT. Tél.: 328-1122. Laval, le 3 août 1988.

CANADA
PROVINCE DE QUÉBEC
DISTRICT DE MONTRÉAL
NO: 500-12-171914-884

COUR SUPÉRIEURE

CHAMBRE DE LA FAMILLE
Bureau du Protonotaire
PRÉSENT

TAHSEEN SHEIKH,
Partie demanderesse
c.
MARIELISE GAGNÉ,
Partie défenderesse

ASSIGNATION

ORDRE est donné à MARIELISE GAGNÉ de comparaître au greffe de cette cour situé au 1 est, rue Notre-Dame, à Montréal, salle 1.100, dans les 30 jours de la date de la publication du présent avis dans le journal LE DEVOIR.
Une copie de l'action en divorce a été remise au greffe à l'intention de Marielise Gagné.
Lieu: MONTRÉAL
Date: 16 juin 1988
DOMINIQUE DIBERNARDO P.A.

AVIS DE LA PREMIÈRE ASSEMBLÉE
Article 80(4)

Dans l'affaire de la faillite de:
CHAUSSURES TOPAZ SHOE INC., corporation légalement constituée ayant sa place d'affaires au 175, rue Principale, Cowansville, Québec J2K 3L9
Failli

Avis est par les présentes donné que **CHAUSSURE TOPAZ SHOE INC.**, a déposé une cession le 29 juillet 1988 et que la première assemblée des créanciers sera tenue le 17 août 1988 à 11h45 au bureau du Séquestre Officiel, 1335, rue King ouest, Bureau 402, dans la ville de Sherbrooke, dans la province de Québec.
Daté de Montréal, ce 22 juillet 1988.

ROLAND CHRÉTIEN,
Syndic

RAYMOND, CHABOT, FAFARD, GAGNON INC.
Tour de la Banque Nationale, bureau 1900
600, rue de La Gauchetière ouest
Montréal (Québec) H3B 4L8
Tél.: (514) 879-1385

Province de Québec, District de Montréal, COUR PROVINCIALE, No.: 500-02-023230-878. LES INSTALLATIONS ÉLECTRONIQUES LIMA INC., demanderesse, — VS — LA GASTRONOMIE SOUS-VIDE INC., défenderesse. Le 15 août 1988, à 10 heures de l'avant-midi, à la place d'affaires de la défenderesse La Gastronomie Sous-Vide Inc., au no: 5655 rue Beaubien, en la cité de Montréal, dit district, seront vendus par autorité de Justice, les biens et effets de la défenderesse, La Gastronomie Sous-Vide Inc., saisis en cette cause, consistant en: Mobilier & Appareils de bureau. Conditions: ARGENT COMPTANT. YVES CLOSSEY, huissier, 443, rue St-Vincent, #100, Mtl, P.Q. Tél.: 866-1325, 866-4167. Montréal, le 3 août 1988.

PRENEZ AVIS que la compagnie 2427-3641 Québec Inc. demandera à l'Inspecteur général des Institutions financières la permission de se dissoudre.

SIGNÉ À QUÉBEC, CE 26e JOUR DE JUILLET 1988

YVES LE MAY
Administrateur
de la compagnie

CANADA
PROVINCE DE QUÉBEC
DISTRICT DE MONTRÉAL
NO: 500-02-008038-885

COUR PROVINCIALE

COMMISSION DES NORMES DU TRAVAIL,
Partie demanderesse
VS
2161-1462 Québec Inc.,
Partie défenderesse

La défenderesse, 2161-1462 Québec Inc., INC., d'adresse inconnue, est par la présente requise de comparaître dans un délai de trente jours à compter de la présente insertion.

Une copie du bref d'assignation, déclaration et avis selon l'art. 119a C.P.C. a été laissée à la direction générale des Greffes au Palais de Justice de Montréal à son intention.

Faute par la défenderesse de comparaître dans ce délai, Statuer sur la demande. Prononcer jugement par défaut avec les mêmes conséquences juridiques qu'à la suite d'un débat contradictoire.

Montréal, ce 2 août 1988

DOMINIQUE DI BERNARDO,
protonotaire Adjoint

Me Johanne Ouellet
Mes Parent & Ass.
2 Complexe Desjardins, 24eme étage
Montréal

Faut
LE DEVOIR
pour
le croire!

LONGUEUIL

AVIS PUBLIC

AUX PERSONNES HABILES À VOTER AYANT LE DROIT D'ÊTRE INSCRITES SUR LA LISTE RÉFÉRENDAIRE DU SECTEUR CONCERNÉ, SOIT LA ZONE 22-23 DÉLIMITÉE APPROXIMATIVEMENT COMME SUIT ET ILLUSTRÉE SUR LE CROQUIS CI-DESSOUS.

À l'EST par l'arrière des lots situés sur le côté ouest de la rue Hémond; au SUD par la rue Limoges, à l'OUEST par la rue Guy et au NORD par l'arrière des lots situés sur le côté nord de la rue Limoges.

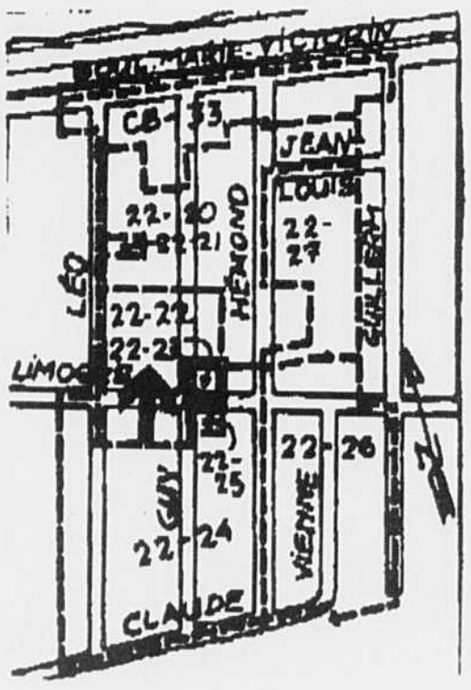

AVIS PUBLIC est donné de ce qui suit:

1° Lors d'une séance tenue le 13 juillet 1988, le Conseil municipal a adopté le règlement suivant:

RÈGLEMENT NUMÉRO 88-2969 MODIFIANT LE RÈGLEMENT NUMÉRO 77-1000 CONCERNANT LE ZONAGE, AFIN DE PERMETTRE ÉGALEMENT, DANS LA ZONE COMMERCIALE 22-23, LES USAGES DES GROUPES 2011 "SERVICES PROFESSIONNELS", 2021 "SERVICES PERSONNELS", 203 "SERVICES FINANCIERS", 2051 "RESTAURATION", 2081 "COMMERCE DE DÉTAIL — ALIMENTATION", 2091 "COMMERCE DE DÉTAIL" ET 2152 "TRANSPORT" ET CERTAINS AUTRES USAGES DE TYPE COMMERCIAL, SELON UN CROQUIS D'AMÉNAGEMENT PARTICULIER (DISTRICT DE FATIMA-DU TREMBLAY)

Ce projet de règlement a pour but de permettre les usages suivants dans la zone 22-23:

2011 **Services professionnels**
9000 bureau
0212 services vétérinaires
761 assureurs
770 agences d'assurances et affaires immobilières
771 agents d'assurances et agents immobiliers
772 exploitants immobiliers
823 cabinets de médecins et de chirurgiens
824 cabinets de praticiens paramédicaux
825 cabinets de dentistes
826 services de diagnostic et de soins
8271 associations volontaires de santé
8281 associations volontaires de bienfaisance
851 bureaux de placement et de services de location de personnel
853 services d'informatique
855 services de sécurité et d'enquête
861 bureaux de comptabilité
862 services de publicité
863 bureaux d'architectes
864 bureaux d'études et services scientifiques
866 études d'avocats et de notaires
867 bureaux conseil en gestion et en organisation
869 services divers fournis aux entreprises
891 syndicats ouvriers et associations professionnelles
893 photographie
8993 écrivains, conférenciers et artistes
8998 services de traduction et d'interprètes

2021 **Services personnels**
5175 services pour les voyageurs
5481 service postal autre que rural
8422 distribution de films
871 cordonneries
872 salons de coiffure pour hommes et dames
873 ménages
874 blanchisseries et établissements de nettoyage à sec et de pressage
876 libre-service de blanchissage et de nettoyage à sec
8771 exploitation de salons mortuaires et de services de pompes funèbres (directeur de funérailles)
8773 thanatopraxie (embaumeur)
8792 couture
8794 traitements de beauté
8796 location de vêtements
8799 services personnels divers
8973 réparation des objets en cuir
898 entretien de bâtiments et d'habitation

203 **Services financiers**
700 banques et autres établissements de dépôts
701 banques
702 commerces de banques à caractère coopératif
703 autres commerces quasi-bancaires
710 autres organismes de crédit
711 sociétés privées
712 sociétés à caractère gouvernemental (fédéral)
713 sociétés à caractère gouvernemental (provincial)
721 agents de change et courtiers en valeurs immobilières
731 sociétés d'investissements et sociétés à portefeuille
751 bureaux canadiens de sociétés constituées au Canada considérées comme canadiennes

2051 **Restauration**
8863 restaurant avec permis de vente d'alcool (sauf 8863-03 — salle de réception)
8864 restaurant sans permis de vente d'alcool (sauf 8864-04 — salle de réception)
8865 autres services de restauration

2081 **Commerce de détail — alimentation**
631 magasins d'alimentation
6325 épicerie — licencié
6326 épicerie — boucherie — licencié
6329 autres magasins — alimentation

2091 **Commerce de détail**
663 magasins de chaussures
665 magasins de vêtements pour hommes
667 magasins de vêtements pour dames
669 magasins de vêtements et de mercerie
673 quincailleries
681 pharmacies
691 librairies et papeteries
692 fleuristes
694 bijouteries
695 ateliers de réparation de montres et de bijoux
697 débits de tabac
6981 magasins de jeux et de jouets
6983 marchands de journaux et de revues
6993 magasins d'objets d'art, d'objets de piété et souvenirs
6994 magasins d'appareils orthopédiques
6995 magasins d'appareils de photographie et d'optique
6997 maroquineries
8462 agence de vente de billets de loterie

2152 **Transport**
5120 exploitation de taxis

L'usage "vente de fixtures de chauffage, de plomberie et électriques (code 6999-05)" n'est pas permis dans la zone 22-23.

Les usages suivants sont également permis dans la zone 22-23:

6992 magasin d'articles de sport
803 cours d'artisanat
6999-05 vente de contrôles électriques et électroniques
3350 réparation de contrôles électriques et électroniques
6763 vente d'accessoires ménagers
6789 réparation d'accessoires ménagers
6992 vente et réparation de bicycles et accessoires.

2° Les personnes habiles à voter ayant le droit d'être inscrites sur la liste référendaire du secteur concerné peuvent demander que ce règlement fasse l'objet d'un scrutin référendaire en inscrivant leurs nom, adresse et qualité et en apposant leur signature dans un registre ouvert à cette fin.

3° Ce registre sera accessible de 9 h à 19 h le 12 août 1988 au bureau du soussigné situé au 300, rue Saint-Charles Ouest.

4° Le nombre de demandes requis pour qu'un scrutin référendaire soit tenu est de 3. Si ce nombre n'est pas atteint, ce règlement sera réputé approuvé par les personnes habiles à voter.

5° Le résultat de la procédure d'enregistrement sera annoncé dans la salle réservée aux séances du Conseil municipal située au 300, rue Saint-Charles Ouest, le 12 août 1988 à 19 h.

6° Ce règlement peut être consulté au bureau du soussigné durant les heures d'ouverture et les heures d'accessibilité au registre.

CONDITIONS POUR ÊTRE UNE PERSONNE HABILE À VOTER AYANT LE DROIT D'ÊTRE INSCRITE SUR LA LISTE RÉFÉRENDAIRE DU SECTEUR CONCERNÉ:

1° Condition générale à remplir le 13 juillet 1988:

Être soit domicilié sur le territoire du secteur concerné, soit propriétaire d'un immeuble situé sur ce territoire, au sens de la Loi sur la fiscalité municipale, soit occupant d'une place d'affaires située sur ce territoire, au sens de la même Loi.

2° Condition supplémentaire, particulière aux personnes physiques, à remplir le 13 juillet 1988:

Être majeur et de citoyenneté canadienne et n'être ni interdit, ni en cure fermée suivant la Loi sur la protection du malade mental, ni sous la protection du curateur public, ni frappé d'une incapacité de voter prévue à l'article 524 de Loi sur les élections et les référendums dans les municipalités.

3° Condition supplémentaire particulière aux copropriétaires indivis d'un immeuble et aux cooccupants d'une place d'affaires:

Être désigné, au moyen d'une procuration signée par la majorité de ceux-ci, comme le seul des copropriétaires ou des cooccupants qui a le droit d'être inscrit sur la liste référendaire à titre de propriétaire de l'immeuble ou d'occupant de la place d'affaires (Note: Un copropriétaire ou un cooccupant n'a pas à être désigné s'il est par ailleurs qualifié à titre de personne domiciliée, de propriétaire unique d'un immeuble ou d'occupant unique d'une place d'affaires).

CONDITION D'EXERCICE DU DROIT À L'ENREGISTREMENT D'UNE PERSONNE MORALE:

Désigner par une résolution, parmi ses membres, administrateurs ou employés, une personne qui, le 13 juillet 1988 et au moment d'exercer ce droit, est majeure et de citoyenneté canadienne et n'est ni interdite, ni en cure fermée suivant la Loi sur la protection du malade mental, ni sous la protection du curateur public, ni frappée d'une incapacité de voter prévue à l'article 524 de Loi sur les élections et les référendums dans les municipalités.

Donné à Longueuil, ce 5 août 1988.

Yvan Laberge, avocat
Assistant-greffier

Transports Québec — Québec

APPELS D'OFFRES

Sont admis à soumissionner les entrepreneurs dont le principal établissement (place d'affaires) est situé au Québec, qui possèdent une licence de la Régie des entreprises de construction du Québec dans la ou les catégories pertinentes (lorsque cette licence est exigée), et qui ont commandé à leur nom propre une copie du dossier d'appel d'offres du projet.

Les intéressés peuvent consulter ou obtenir le dossier d'appel d'offres, de même que les renseignements nécessaires à la présentation d'une soumission, en s'adressant aux bureaux suivants:

Service des contrats
Ministère des Transports
700, boul. Saint-Cyrille Est
20e étage
Québec (Québec) G1R 4Y9
Tél.: (418) 644-8848

OU

Service des contrats
Ministère des Transports
255, boul. Crémazie Est
1er étage
Montréal (Québec) H2M 1L5
Tél.: (514) 873-6061

Le Ministère ne s'engage à accepter ni la plus basse ni toute autre soumission.

Le sous-ministre,
Pierre Michaud, ing.

■ **Projet: 800-1504-8** — Scellement de fissures sur diverses routes, de diverses municipalités, de diverses M.R.C., circonscriptions électorales d'Abitibi-Est, d'Abitibi-Ouest et de Rouyn-Noranda-Témiscamingue. Longueur de 71,260 km.

On peut obtenir le dossier d'appel d'offres du projet moyennant une somme de 5 $, non remboursable payable en espèces, par chèque ou par mandat-poste à l'ordre du ministre des Finances.

Garantie de soumission exigée:
— cautionnement de soumission: 7 800 $ ou
— chèque visé: 3 600 $.

La réception des soumissions est faite au Service des contrats, 700, boul. Saint-Cyrille Est, 20e étage, Québec (Québec), G1R 4Y9.

L'ouverture des plis se fera au bureau de Québec à l'adresse précitée.

La réception des soumissions prendra fin **le mardi, 30 août 1988 à 15h**

■ **Projet: 777-0903-8** — Construction complète incluant les pavages, d'un tronçon de la route 117 dans le parc La Verendrye, canton Emard, M.R.C. de la Vallée-de-l'Or, circonscription électorale de Gatineau. Longueur de 12,45 km.

On peut obtenir le dossier d'appel d'offres du projet moyennant une somme de 40 $, non remboursable payable en espèces, par chèque ou par mandat-poste à l'ordre du ministre des Finances.

Garantie de soumission exigée:
— cautionnement de soumission: 500 000 $ ou
— chèque visé: 250 000 $.

La réception des soumissions est faite au Service des contrats, 255, boul. Crémazie Est, 1er étage, Montréal (Québec), H2M 1L5.

L'ouverture des plis se fera au bureau de Montréal à l'adresse précitée.

La réception des soumissions prendra fin **le mercredi, 7 septembre 1988 à 15h**

■ **Projet: 328-1508-8** — Scellement de fissures sur la route 20, dans diverses municipalités, de la M.R.C. Lotbinière et Les Chutes-de-la-Chaudière, circonscriptions électorales de Lotbinière et de Lévis.

On peut obtenir le dossier d'appel d'offres du projet moyennant une somme de 5 $, non remboursable payable en espèces, par chèque ou par mandat-poste à l'ordre du ministre des Finances.

Garantie de soumission exigée:
— cautionnement de soumission: 5 000 $ ou
— chèque visé: 2 500 $.

La réception des soumissions est faite au Service des contrats, 700, boul. Saint-Cyrille Est, 20e étage, Québec (Québec), G1R 4Y9.

L'ouverture des plis se fera au bureau de Québec à l'adresse précitée.

La réception des soumissions prendra fin **le mardi, 23 août 1988 à 15h**

■ **Projet: 315-1528-8** — Scellement de fissures sur les routes 279 et 281, dans diverses municipalités, M.R.C. Bellechasse, circonscription électorale de Bellechasse. Longueur de 15 000 m.

On peut obtenir le dossier d'appel d'offres du projet moyennant une somme de 5 $, non remboursable payable en espèces, par chèque ou par mandat-poste à l'ordre du ministre des Finances.

Garantie de soumission exigée:
— cautionnement de soumission: 1 600 $ ou
— chèque visé: 800 $.

La réception des soumissions est faite au Service des contrats, 700, boul. Saint-Cyrille Est, 20e étage, Québec (Québec), G1R 4Y9.

L'ouverture des plis se fera au bureau de Québec à l'adresse précitée.

La réception des soumissions prendra fin **le mardi, 23 août 1988 à 15h**

LA VIE ÉCONOMIQUE

Montréal, vendredi 5 août 1988

EN UN COUP D'OEIL

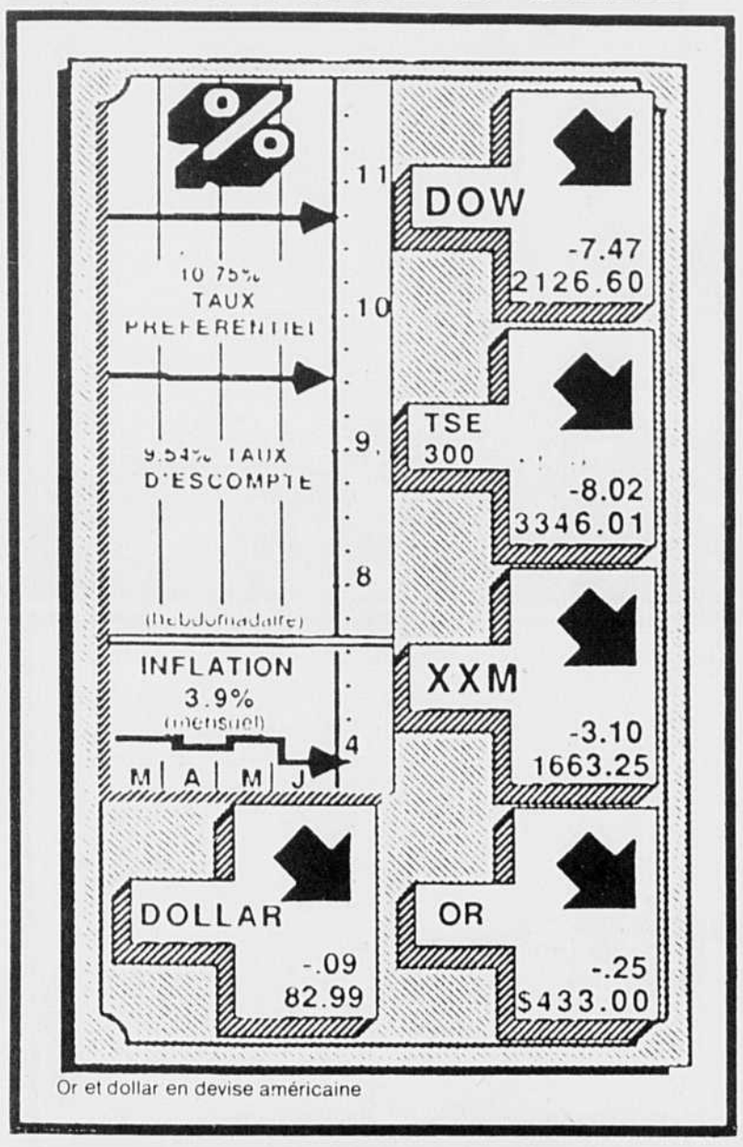

Or et dollar en devise américaine

VIE DES ENTREPRISES

Fusion Alsthom et Schlumberger

Les sociétés Alsthom et Schlumberger ont conclu un accord afin de regrouper leurs activités au sein d'Alsthom, un des leaders mondiaux de la construction électrique. Selon le pdg de Cegelec Industrie de Laprairie, filiale canadienne d'Alsthom, ce regroupement ouvre des perspectives des plus intéressantes pour le développement des activités d'Alsthom au Canada, dans le domaine de l'appareillage électrique. Alsthom, filiale de la Compagnie générale d'électricité France (220,000 employés dans le monde, 2,900 au Canada) est présente ici notamment par le biais de Alsthom international Canada et Cegelec Industrie. Par cette fusion, Alsthom s'assure une position mondiale enviable pour les réducteurs de mesure et relais de protection, principaux produits de Schlumberger.

CGI poursuit sa progression

Les revenus consolidés du Groupe CGI pour la période de neuf mois terminée le 30 juin 1988 ont été de $ 36.6 millions en hausse de 18 % par rapport à ceux de la même période en 87 ($ 30.9 millions). Le bénéfice net est de $ 1.3 million, 21 cents par action, contre $ 491,000, 8 cents par action, soit une hausse de 164 %. Pour le dernier trimestre, le chiffre d'affaires dépasse les $ 12.4 millions comparativement à $ 11.4 millions l'an dernier. Pour cette période, le bénéfice net et par action ont été respectivement de $ 494,000 ou 8 cents par action, alors qu'ils étaient de $ 391,000 et 6 cents par action l'an dernier. C'est avec beaucoup d'optimisme que la direction du Groupe CGI entrevoit les résultats 87-88.

Expansion de Guillevin à St-Hyacinthe

Guillevin International s'est porté acquéreur de certains actifs de Levelco Electrique, de Saint-Hyacinthe. Cette dernière, est distributrice de matériel électrique pour les secteurs industriel, commercial et résidentiel. Elle exerce son activité dans toute la Vallée du Richelieu, la région d' Yamaska et une partie de l'Estrie. Levelco a réalisé un chiffre d'affaires de $ 4 millions l'an dernier.

MONDE DE LA FINANCE

Le déficit s'accroît chez Disnat

Investissements Disnat a enregistré au troisième trimestre achevé le 30 juin 1988 des revenus de $ 1.4 million contre $ 2.5 millions en 1987, soit une diminution de 47 pc. La tendance à la baisse des volumes d'activités boursières est le principal facteur qui explique le fléchissement des revenus. Le troisième trimestre s'est soldé par une perte de $ 73,000 comparativement à un profit de $ 423,000 en 1987. Pour la période de neuf mois terminée le 30 juin 88, Disnat a subi une perte de $ 260,000 alors qu'un profit net de $ 1.3 million avait été enregistré au 30 juin 87.

15,900 courtiers de moins aux USA

Les firmes de courtage américaines ont supprimé au total 15,900 emplois, soit 6 % de leurs effectifs, au cours des cinq mois qui ont suivi le krach boursier d'octobre, indique une étude réalisée par leur association professionnelle (SIA - Securities Industry Association). L'ensemble des firmes de courtage employaient quelque 246,300 personnes au 31 mars dernier contre 262,200 au 30 septembre 1987, a précisé la SIA. Les suppressions d'emplois ont surtout touché les principales maisons de courtage et les grandes firmes d'investissements, qui ont été confrontées à une forte baisse de leurs activités à la suite du krach, a ajouté cette étude. « Ces licenciements ont été pénibles en termes humains, mais ils ont constitué un élément nécessaire dans les efforts de la profession pour réduire ses dépenses qui augmentaient d'une façon démesurée », a estimé le président de la SIA, Edward O'Brien.

REPERES ECONOMIQUES

Baisse de la productivité aux USA

La productivité des entreprises américaines a baissé de 1.7 % au deuxième trimestre en rythme annuel, après une augmentation de 3.4 % au cours des trois premiers mois de 1988 (chiffre révisé), a annoncé hier le département du Travail. Il s'agit de la première baisse de la productivité depuis 86. Selon les premières estimations, la production de biens et services a augmenté de 4.7 % d'avril à juin. Mais la progression du nombre des heures travaillées a été supérieure à 6.5 %. Cette hausse est la plus forte depuis 84 et reflète le recul du chômage, tombé à son plus bas niveau depuis 14 ans. Les coûts de production ont crû de 5.9 % au deuxième trimestre en raison d'une hausse de 4.1 % des salaires. Celle-ci a toutefois été inférieure à l'inflation (4.4 % en rythme annuel pour les 18 derniers mois), entraînant ainsi un recul de 0.6 % du pouvoir d'achat d'avril à juin. La baisse globale de la productivité des firmes US s'explique uniquement par la diminution notée dans les services. En revanche, la productivité dans l'industrie, qui représente un quart de l'activité économique américaine, a continué de progresser, gagnant 3.5 %. La production industrielle, dynamisée notamment par les exportations, a augmenté de 5.4 %, alors que les heures travaillées ont crû de 1.8 %.

Grands magasins : ventes médiocres

Le mois de juillet a été relativement médiocre pour les grands magasins US qui ont enregistré une faible hausse de leurs ventes après une reprise en juin, selon les statistiques professionnelles publiées hier. Les ventes de **Sears, Roebuck**, première chaîne de grands magasins aux USA, ont augmenté, à nombre de magasins constant, de 2.5 % en juillet par rapport au même mois de 1987, et de 2.1 % pour les six premiers mois de son exercice fiscal (février à juillet). En comptant les nouveaux magasins, les ventes de ce groupe ont progressé de 7.2 % en juillet et de 5.4 % depuis le début de son exercice.

Projet de fusion entre Ro-Na et Dismat

CLAUDE TURCOTTE

Les conseils d'administration du Groupe Ro-Na et de Dismat ont donné leur accord à un projet de regroupement, qui devra maintenant être défini dans tous ses détails et surtout approuvé par les marchands-membres des deux organisations.

C'est par souci de ne pas violer les règles de la Commission des valeurs mobilières du Québec que l'entente de principe entre Ro-Na et Dismat a été rendue publique hier. On sait que Ro-Na est inscrit à la Bourse de Montréal. M. André Dion, président du Groupe Ro-Na, prévoit que le projet définitif pourra être annoncé dans trois semaines à l'occasion d'une conférence de presse.

Entre temps, le processus juridique suivra son cours et les marchands-membres tiendront les assemblées nécessaires. Le Groupe Ro-Na compte 554 membres et Dismat en a une centaine qui sont propriétaires de 128 centres de quincaillerie et de matériaux. Les consultations officieuses et les premières réactions à l'entente de principe semblent indiquer que la très grande majorité des marchands serait favorable à cette union.

Tous les marchands conserveront leurs bannières actuelles, c'est-à-dire Dismat et Nova d'une part, Ro-Na, Rénovateur Ro-Na, Le chantier, Botanix et Podium d'autre part. Les deux regroupements sont à la fois en concurrence et en complémentarité dans les produits qu'ils offrent aux consommateurs. Dans certaines régions, les marchands de l'un et l'autre groupe sont en concurrence. « Nous allons continuer à fonctionner comme avant et on verra bien ce que ça va donner », mentionnait hier M. Dion.

Les arguments en faveur d'un rapprochement pèsent cependant beaucoup plus lourd. « Nous nous plaçons dans une perspective de quatre ou cinq ans. Avec le libre-échange, il y aura ici la venue de groupements américains très bien organisés, comme True Value qui a plus de 5,000 membres et American Hardware qui a 8,000 membres. Il faut nous préparer à faire face à cette concurrence », a expliqué M. Dion.

Le regroupement de Ro-Na et Dismat, qui représentera des ventes de près de $ 700 millions au gros, donnera évidemment un pouvoir d'achat accru et renforcé.

M. Denis Nepveu, directeur-général de Dismat, insiste pour sa part sur les affinités qui existent entre les deux groupes. Il voit une complémentarité entre Ro-Na et Dismat, le premier ayant sa force principalement dans la quincaillerie et le second dans les matériaux de construction. M. Nepveu entrevoit cependant la nécessité éventuelle d'une rationalisation. Le fait que Dismat soit plus petit, avec des ventes au gros de $ 245 millions comparativement à $ 450 millions pour Ro-Na, ne fait pas peur à M. Nepveu. Il pense que l'union profitera à tous.

Ce n'est pas la première fois que ces entreprises songent à des associations. Ro-Na a déjà considéré un tel projet avec Métro-Richelieu, ce qui a donné en définive à un projet plus modeste de mise en commun du pouvoir d'achat pour un certain nombre de produits. Pour sa part, Dismat a déjà formellement annoncé un projet de fusion avec DMR, qui était cependant abandonné quatre mois plus tard, faute d'entente satisfaisante entre les deux parties.

Le taux d'escompte demeure stable

SERGE TRUFFAUT

Poursuivant sa lutte contre l'inflation, la Banque du Canada a décidé hier de ne pas modifier son taux d'escompte en le gelant pour une autre semaine à 9.54 %. Une décision quelque peu surprenante dans la mesure où bien des cambistes anticipaient une légère augmentation de ce taux en raison de la montée récente de la devise canadienne.

La banque centrale maintient son taux d'escompte à un niveau pratiquement inchangé depuis un mois environ. Conséquemment à ce gel du taux directeur, il faut s'attendre en toute logique à ce que le coût du crédit à la consommation demeure, lui également, à un niveau stable.

De son côté le dollar canadien, après avoir fréquenté les 83 cents américains pendant toute la journée d'hier, a clôturé à 82.99 cents US, en baisse de neuf centièmes de point par rapport à sa cote de fermeture avant-hier (83.08 cents US). Dans la matinée d'hier, il avait ouvert la séance à 82.97 cents US.

Analysant la politique de la Banque du Canada en matière de taux d'escompte, M. Clément Gignac, économiste sénior à la Banque Nationale, a estimé que la Banque du Canada craint comme la peste que « l'on plonge dans une spirale inflationniste activée par des augmentations salariales. On se retrouverait alors, comme dans les années 70, avec un taux d'inflation sensiblement plus élevé que celui qui prévaut actuellement ».

D'après l'économiste, on peut être certain que les autorités de la Banque du Canada vont aujourd'hui examiner à la loupe les nouvelles statistiques concernant le chômage. « Si le taux de chômage dans le sud de l'Ontario se maintient en-dessous de 5 %, soit un niveau proche du plein emploi, cela va favoriser une hausse des salaires qui finira tôt au tard par se répercuter dans les autres régions du pays ».

Autrement dit, « les policiers ou les pompiers d'Halifax vont finir par demander un alignement de leurs salaires sur ceux de leurs confrères ontariens même si le taux de chômage en Nouvelle-Écosse est sensiblement différent de celui de l'Ontario ».

En ce qui concerne le dollar, M. Gignac a rappelé que « la zone du 80 aux 82 cents est selon les experts la zone cible du dollar canadien en raison du taux d'inflation actuel et de la persistance des déficits budgétaires et extérieurs ».

Incidemment, la remontée qu'a effectuée le dollar au cours des dernières semaines continuent d'irriter passablement les exportateurs. Selon M. Jim Moore de l'Association canadienne de l'exportation, « si notre dollar passe de 83 cents à 84 cents US ce sera $ 1.3 milliard de plus par année qui s'ajoutera au coût de nos produits destinés à l'exportation. Depuis 1986, c'est un montant de $ 20 milliards qui s'est ajouté au coût des biens et produits canadiens ».

Par ailleurs, le ministère fédéral des Finances a indiqué hier qu'il avait utilisé $ 900 millions US de sa réserve en devises étrangères le mois dernier, afin de rembourser aux Japonais un prêt de $ 120 milliards de yens.

Le remboursement de cette dette, malgré un autre emprunt de $ 186 millions US, celui-là auprès des Américains, a ramené le fonds de réserve du Canada de $ 16.2 milliards US à $ 15.3 milliards US, soit une réduction de $ 851 millions US depuis juin.

Avec l'achat de journaux, Cogeco couvre tous les domaines de la communication

CLAUDE TURCOTTE

Cogeco vient de réaliser un vieux rêve, celui d'être présent dans l'ensemble des secteurs de la communication allant de la télévision à l'édition, en passant par la câblodistribution, la radiodiffusion et la production. Le holding de la famille Audet de Trois-Rivières a bouclé la boucle hier en annonçant l'acquisition pour $ 40 millions de Publications Dumont Inc.

Cette entreprise de Ville Lasalle possède 28 journaux distribués pour la plupart gratuitement dans les régions de Montréal, Hull, Joliette, Victoriaville, Valleyfield et Orléans. Ces journaux totalisent un tirage de 650,000 copies par semaine. Quatre de ces publications sont en anglais, dont le désormais célèbre « The Chronicle », qui récemment réussissait à offenser tous les francophones du West Island.

M. Louis Audet, président et chef de l'exploitation de Cogeco, indiquait hier que The Chronicle a déjà présenté des excuses et même payé une annonce en compensation pour ce malheureux incident, que le nouveau propriétaire considère comme clos. « Nous avons donné instruction au journal d'être plus vigilant à l'avenir », a précisé M. Audet.

Publications Dumont compte 300 employés et tous conserveront leur emploi avec ce changement de propriété. Sur les 28 journaux, quatre sont en anglais, dont trois au Québec et un en Ontario. L'entreprise compte quatre de ses journaux en Ontario. Le président, M. Henri Duhamel, restera en fonction. Ces journaux sont imprimés en sept endroits différents. L'imprimerie Dumont de Ville Lasalle, qui imprime LE DEVOIR, faisait partie de Publications Dumont jusqu'à sa vente à Quebecor, il y a une dizaine d'années.

Dans le communiqué émis hier, M. Audet expliquait que « Publications Dumont est l'entreprise de qualité que Cogeco recherchait afin de se développer dans le secteur de l'édition où elle désire oeuvrer depuis longtemps ». Dans un entretien téléphonique, il ajoutait que Cogeco se retrouve à une échelle plus modeste dans la situation de Maclean Hunter avec des entreprises qui oeuvrent dans plusieurs secteurs de l'industrie des communications.

Cogeco en est donc à sa deuxième annonce importante de transaction cette semaine, la première étant l'acquistion de Réseau Pathonic. A cet égard justement, les dirigeants de Cogeco ont eu avant-hier un premier entretien avec le président de Télé-Métropole, M. Serge Gouin. « Nous devons nous revoir, a raconté M. Audet, car ça ne va pas se régler en une demi-heure. Nous devons nous assurer qu'il y ait communauté de vues, puisque nous devrons travailler ensemble longtemps. Pour l'instant, il s'agit de nous informer de nos attentes respectives ».

M. Audet n'attend pas qu'on lui demande de commenter les réactions négatives que suscite cette transaction du point de vue de la concentration des médias d'information. Il considère « très justes » les craintes manifestées par le président de la Fédération professionnelle des journalistes, M. Réal Barbané, et trouve « légitimes » les commentaires plutôt cinglants d'une éditorialiste du SOLEIL de Québec.

Le président de Cogeco réitère sa promesse de trouver une solution à ce problème de la concentration. Cogeco entend arrêter son choix sur l'une des huit options envisagées d'ici un mois ou deux, à temps pour présenter sa demande au CRTC à l'automne. Si tout va bien, Cogeco espère être convoqué aux audiences publices du CRTC le printemps prochain.

Des franchises. . . sans personnel

COMMERCE

JEAN-PIERRE NICAISE
Collaboration spéciale

Né en Allemagne, le concept de la distribution automatique de vidéocassettes semble particulièrement intéressant pour les investisseurs, son principal avantage étant bien de ne nécessiter aucun personnel. L'affaire fonctionne seule, le franchisé n'a qu'à ramasser la monnaie, comme dans les légendes ! C'est le franchiseur qui s'occupe du reste.

C'est évidemment séduisant et ce concept a été lancé au Québec en novembre 86 par Vidéo Cube, une société regroupant des gens d'affaires avec à sa tête M. René Bourdelais, concessionnaire Ford à Saint-Jérôme. À noter que l'importante société allemande créatrice du concept, Konzepta, fait partie des actionnaires de Vidéo Cube.

Concept simple : un local évidemment bien situé mais de superficie réduite, de 400 à 700 pieds carrés. Des machines distributrices à deux, trois ou quatre guichets, soit un choix de 420 à 840 cassettes et, pour le franchisé, trois niveaux d'investissement, soit respectivement $ 105,800, $ 145,540 et $ 184,290 pour une mise de fonds allant de $ 33,000 à $ 65,000 environ. La différence étant financée. Rendement mensuel moyen (4 semaines) des franchises actuellement ouvertes de $ 3,500 à $ 10,000 (à Val d'Or), selon les chiffres du franchiseur. À ce jour, une seule franchise a changé de mains.

Territoire protégé, bien entendu. Le franchisé ne paie aucun droit d'entrée, mais un total qui peut paraître élevé de 17 % sur les ventes, soit 8 % au franchiseur, 4 % en publicité locale, 3 % en publicité nationale et 2 % en provision sur les pertes de cassettes. En revanche, le franchiseur s'occupe de l'entretien comme de la réparation des machines.

Il s'agit donc bien d'un concept « clé en main », éprouvé, faisant largement appel à l'électronique. Ainsi, les membres du club, munis d'une carte magnétique genre carte de crédit et d'un code personnel, peuvent visionner chacune des 210 pochettes de films disponibles à chaque guichet et en sélectionner un maximum de trois, ce dans n'importe quelle succursale du réseau.

Chaque guichet est relié par ligne téléphonique à un ordinateur central, ce qui permet la cueillette et l'analyse de nombre de données, et partant un marketing efficace et une comptabilité simplifiée. De plus, le système permet l'intervention à distance, retient les cartes volées ou perdues, modifie les prix et prévient le central de toutes tentatives de vandalisme, de vol comme de pannes, lesquelles peuvent être souvent réparées à distance. Un système de surveillance complète l'ensemble.

Vidéo Cube a mis en place un marketing qui semble élaboré et doit être soigneusement vérifié par les investisseurs intéressés. Ainsi, les membres du club reçoivent chaque mois par voie postale une revue, *Vidéoguide*, ainsi qu'un bulletin d'information à propos des nouveautés. De plus, une analyse fine du profil de chaque membre, rendu possible par l'informatique, permet une relance personnalisée. Si l'accès au réseau coûte $ 5, ce qui est peu, ces frais sont en partie remboursés par des bonis et, comme dans beaucoup de clubs, l'inscription d'un tiers entraîne une remise. Les membres peuvent aussi louer à un tarif intéressant pour une durée de six heures plutôt que de 24 et régler comptant avec des pièces, avec sa carte du club ou avec une autre carte de crédit. Les avantages pour le membre sont évidents et il semble y avoir une excellente rotation des films.

Autre point important à vérifier : le coût des films, car le franchisé les paie bien sûr, et il faut que le réseau soit puissant pour obtenir de bons prix, donc que l'expansion prévue actuellement se réalise. Vidéo Cube ouvre ses franchises au rythme de deux ou trois par mois, six prochainement assure-t-on. La compagnie lance actuellement le concept en Ontario, trois franchises seront ouvertes dès la fin du mois. Elle prépare son entrée dans les Maritimes et dans l'Ouest tout en lorgnant les États-Unis. Elle vient de s'associer à 50 % pour un développement en Grande Bretagne. Marchés que se disputent au moins deux autres réseaux équivalents, ce qui n'est pas forcément un désavantage. Les dépanneurs, Perette notamment, tentent eux aussi une percée dans ce secteur. Bien du monde en définitive.

De plus, Vidéotron lancera bien un jour son concept de films à la demande. Resteront alors comme seul avantage aux vidéos clubs les films en primeur.

Une franchise intéressante, à considérer soigneusement, surtout dans son développement car la formule semble au point. Vidéo Cube a comme banquier la Banque Royale et comme conseiller juridique le bureau d'avocats MacDougal. Vérificateurs : Caron, Bélanger, Clarkson, Gordon, Arthur Young International.

Tecrad : une invention qui promet

QUÉBEC (PC) — La compagnie Tecrad de Québec vient de mettre au point un appareil servant à détecter et mesurer les fissures causées par la fatigue, dans les joints tubulaires rattachant les ailes au fuselage des avions. La production commencera en septembre. Le coût de l'appareil se vendra entre $ 45,000 et $ 85,000, selon les options exigées. Cette invention a d'ailleurs valu à Tecrad un des prix canadien de l'Excellence en affaires 1988.

Les chercheurs de Tecrad ont conçu un instrument, le TC 1400, dont l'utilisation permettra aux avions de pouvoir voler des centaines d'heures supplémentaires. Cette invention servira, à la fois, à détecter, localiser et prendre la dimension des fissures apparaissant dans les alésages. Il s'agit d'un système contrôlé par micro-ordinateur et logiciel avancé, qui fonctionnera sans intervention humaine.

Jusqu'ici, les moyens conventionnels de contrôle nécessitaient le recours à un opérateur spécialement formé et dont la tâche se limitait à détecter la présence des fissures, et cela, sans pouvoir en déterminer les dimensions. Aucune entreprise, dans le monde de l'aviation, n'avait développé un appareil aussi perfectionné et performant que celui de Tecrad.

Pour Tecrad, qui affiche un chiffre d'affaires de $ 8 millions et compte 94 employés, les retombées commerciales de son invention, évaluées à plusieurs dizaines de millions de dollars, s'annoncent donc importantes, particulièrement dans les secteurs de l'aéronautique et de l'aérospatiale.

FAIS CE QUE DOIS

Fondé par Henri Bourassa le 10 janvier 1910

Directeur: Benoit Lauzière

Rédacteur en chef: Paul-André Comeau

Rédacteurs en chef adjoints: Jean Francoeur, Albert Juneau, Paule Beaugrand-Champagne

Directeur de l'information: Jacques Chabot
Directeurs adjoints: Guy Deshaies, Pierre Godin

Directeur des services administratifs: Gabriel Hudon

RANGER LES ARMES

MAINTENANT qu'il est en position de force sur le champ de bataille, l'Irak serait-il tenté de mener la politique du pire et de retarder l'instauration du cessez-le-feu, risquant ainsi de compromettre les premiers espoirs de paix réels qui se profilent à l'horizon depuis le début des hostilités, il y a déjà huit ans ?

La mission technique de l'ONU, chargée de déterminer les conditions d'application du cessez-le-feu, vient de remettre son rapport au secrétaire général, M. Perez de Cuellar. Mais cette démarche pourrait tourner court si les deux parties ne s'entendent pas sur le cadre des négociations futures. Bagdad réclame des négociations directes, avant le cessez-le-feu, alors que Téhéran ne veut s'engager dans des pourparlers qu'après la trêve.

Bagdad redoute que les Iraniens interprètent le cessez-le-feu comme une simple pause dont ils profiteraient pour se ressaisir, renforcer leur armée et reprendre éventellement les combats.

Les craintes irakiennes sont compréhensibles. En se résignant à déposer les armes et en acceptant, sans condition, la résolution 598 du Conseil de sécurité qu'ils avaient longtemps boudée, les Iraniens ont effectué un virage à 180 degrés. Commentant sa décision, l'imam Khomeiny déclara qu'elle fut « plus pénible que d'absorber du poison ».

La guerre a été le moteur du régime islamique. Le gouvernement religieux pourra-t-il survivre sans conflit ?

Tout est possible en Iran. Les fanatiques Gardiens de la révolution restent actifs et leur opposition pourrait créer une crise politique grave. Mais dans ce pays, comme en Irak, la population est visiblement lasse de cette effroyable guerre. Et surtout, des changements majeurs, suscités par Khomeiny lui-même, sont apparus au cours des derniers mois à la tête du gouvernement iranien. La nomination en juin au poste de commandant en chef par intérim de l'armée de M. Rafsandjani, le chef de file des « pragmatistes », qui fut l'architecte des négociations de l'*Irangate* avec les États-Unis, a marqué vraisemblablement l'amorce d'un réalignement en vue de mettre fin à l'interminable conflit.

Les Irakiens ne sont pas sans connaître le bilan de l'amère victoire iranienne de Chalamcheh en février 1987, qui avait coûté plus de 70,000 morts, et à la suite de laquelle les dirigeants de Téhéran acquirent la conviction qu'ils ne pouvaient gagner la guerre.

Malgré sa série de victoires des derniers mois, l'Irak pas plus que son adversaire ne peut prétendre imposer une solution militaire. La voie de la raison et de la négociation est inéluctable. Il est temps maintenant de faire taire les fusils, de ranger les armes.

Si Bagdad se méfie de Téhéran, il pourrait alors faire confiance aux cinq Grands du Conseil de sécurité de l'ONU qui envisagent de garantir « moralement » que des négociations soient ouvertes dès l'application du cessez-le-feu. La base juridique de la position de l'Irak est plutôt mince puisqu'aucune disposition de la résolution 598 ne stipule que les négociations doivent commencer avant l'arrêt des combats. Cette résolution enjoint simplement les belligérants à déposer les armes puis à coopérer avec le secrétaire général en vue de parvenir à un « règlement global, juste et honorable... ».

Et puis Bagdad se rappellera sans doute au passage que les cinq Grands comptent parmi ses principaux fournisseurs d'armes sans lesquelles sa force de frappe redoutable serait nulle.

En somme, le conflit arakio-iranien entre dans une phase cruciale où, pour la première fois les deux parties ont la possibilité de mettre fin à cette guerre meurtrière qui a sacrifié plus d'un million de personnes et coûté des dizaines de milliards de dollars (selon l'*Economist Intelligence Unit*, jusqu'à $ 250 milliards en incluant les destructions civiles).

Les canons fument toujours et tonneront peut-être encore. Le processus de négociation risque de durer des mois, voire des années. Mais il importe maintenant d'exploiter l'occasion unique qui se présente d'arrêter définitivement les combats et de chercher un règlement pacifique.

Désormais en situation de force, l'Irak n'a pas de raison de ne pas faire la paix. Les dangers que la révolution islamique déferle sur les pays arabes voisins sont largement estompés. Quant à son projet de reprendre le territoire cédé à l'Iran en vertu de l'Accord d'Alger de 1975, il reste manifestement négociable étant donné l'avantage militaire dont jouit Bagdad.

Il y a un temps pour la paix. Il ne faut pas le rater.

— ALBERT JUNEAU

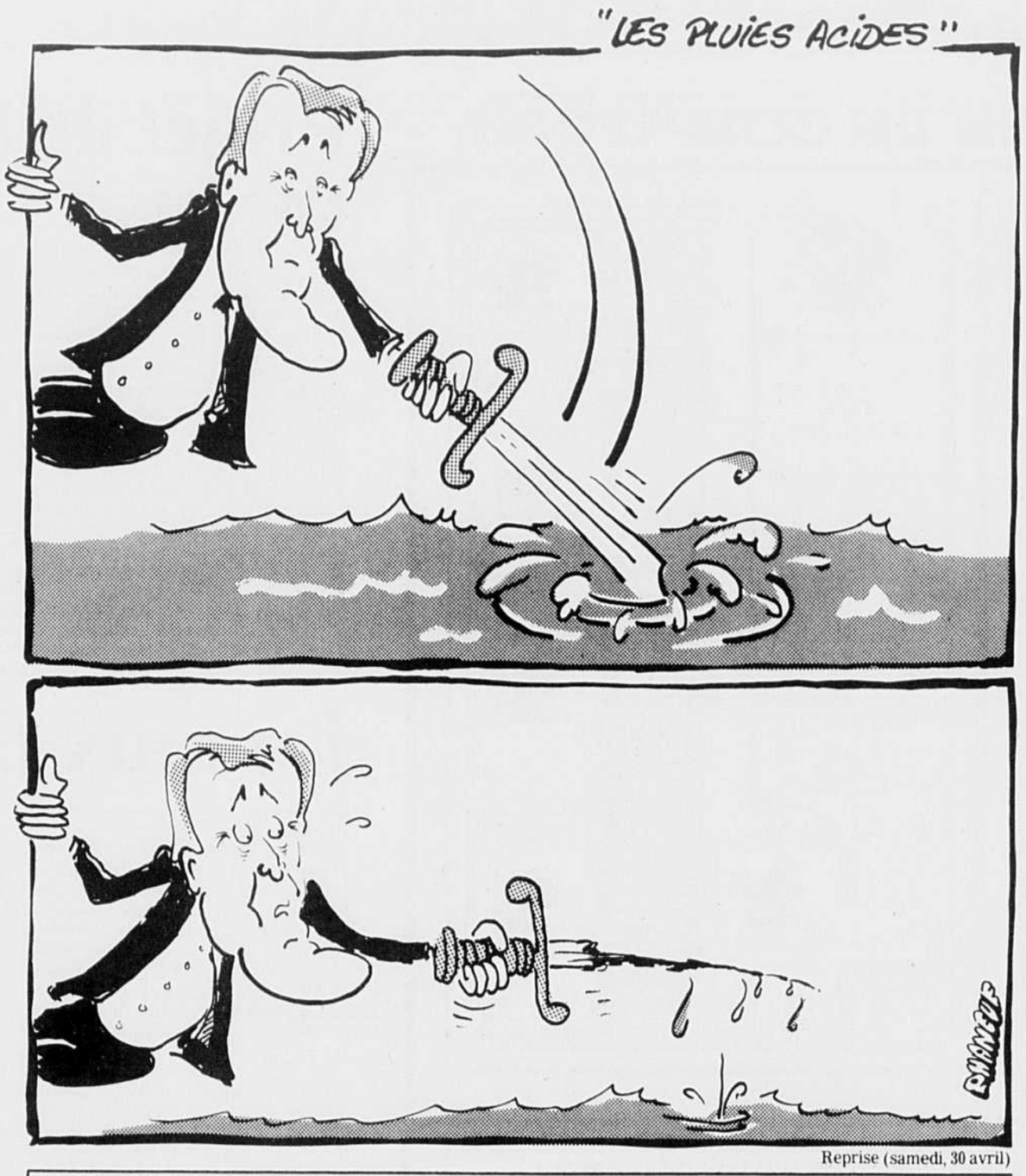

Reprise (samedi, 30 avril)

La Belgique fédéralisée ?

LA BELGIQUE est-elle en train de vivre ses derniers mois de pays unitaire ? La question se pose après l'adoption par les députés, le samedi 30 juillet, d'un projet de loi transférant une série importante de compétences aux régions et aux communautés. L'enseignement, les infrastructures, le commerce extérieur, la recherche scientifique, dépendront des autorités locales, avec toutefois, dans certains cas, un droit de regard du gouvernement central. Ce dernier conserverait la haute main sur la monnaie, la justice, la défense nationale, la sécurité sociale et le maintien de l'ordre.

Ce mouvement vers une structure fédérale, en marche depuis la fin de la guerre et qui doit encore être approuvé par le Sénat, va-t-il permettre au royaume de trouver enfin un équilibre, aux francophones et aux Flamands d'enterrer la hache de guerre et d'en finir avec une querelle qui paralyse le fonctionnement de l'État ? Ce serait un immense succès pour la coalition social-chrétienne — socialiste formée le 6 mai dernier par le premier ministre Wilfrid Martens après une des plus longues crises politiques de l'histoire de la Belgique.

Il faudra toutefois attendre plusieurs mois pour savoir si la réforme pourra concrètement entrer en vigueur. Pour le moment, les négociateurs se sont refusés à parler des conséquences financières de cette fédéralisation, et notamment de la répartition de l'argent public entre les régions. Les discussions risquent alors d'être âpres et on ne saurait exclure qu'elles capotent.

Le flou, volontaire ou non, de certains points de la réforme pourrait aussi conduire rapidement à créer des situations encore plus inextricables que celle qui prévaut aujourd'hui, et qui est pourtant d'une redoutable complexité. Un exemple entre mille : la décision concernant l'implantation du TGV devrait dépendre du gouvernement central, mais le tracé de la ligne des autorités locales. Autre lacune : aucune solution réelle n'a encore été trouvée concernant le statut de Bruxelles, la capitale que se disputent Flamands et francophones.

Les Belges semblent se désintéresser totalement, pour le moment, du changement envisagé. Ils vont pourtant devoir choisir : soit poursuivre jusqu'à son terme — l'éclatement du pays ? — le mouvement de fédéralisation, soit continuer tant bien que mal une cohabitation certes conflictuelle, mais qui n'a pour le moment jamais entraîné de grandes violences.

Paradoxalement, ce sont les responsables européens qui manifestent actuellement le plus d'inquiétude quant à l'avenir du royaume et à sa place dans la Communauté des Douze. Quels ministres « belges » seront-ils assis à la table de négociation lorsqu'il faudra débattre d'un dossier entrant dans les attributions des exécutifs régionaux ? De nombreux responsables belges sont sensibles à cette inquiétude et se demandent si leur pays n'entre pas ainsi considérablement affaibli dans la compétition qui s'ouvre en vue du grand marché de 1993.

L'affaire de la Société générale de Belgique — première holding du pays, maintenant entièrement contrôlée par les Français du groupe Suez — a montré l'importance que continuent à jouer les États dans la compétition économique.

— LE MONDE

Vivement l'automne

Daniel LATOUCHE

Collaboration spéciale

▲ À propos...

LA SÉCHERESSE estivale vient de frapper à nouveau. C'est le vide, la famine, la désolation. Nos quotidiens se cherchent désespérément quelque chose à se mettre sous la dent et les bulletins de nouvelles s'acharnent à nous tenir au courant (sic) de la moindre variation du niveau de l'eau dans nos rivières. Le calme plat, quoi !

Il ne se passe rien, ou du moins le dit-on. Mais serait-ce qu'une impression ? Le plus torride des déserts, même celui de l'actualité cache toujours une étincelle de vie. Peut-être sommes-nous aux prises avec un mirage. Imaginons un instant que nous soyons transportés au mois de novembre. Alors, ce qui passe aujourd'hui pour un désert journalistique serait alors considéré comme une véritable oasis d'informations.

C'est d'heure en heure qu'on nous tiendrait aux frais des dernières rumeurs d'élection et que l'on spéculerait sur les dernières contestations du leadership de John Turner. On saurait tout mais absolument tout sur les dernières tentatives du gouvernement Bourassa de confier à Lavalin la gestion de la dernière salle d'urgence de St-Chrysostôme-les-Bains,

Rien en fait n'empêche nos journalistes de courir la nouvelle et de traquer la rumeur en plein milieu de l'été et bon nombre de chefs de pupitre leur seraient éternellement reconnaissants s'ils pouvaient leur fournir de la « vraie matière ». Mais voilà, l'atmosphère raréfiée de l'été n'est pas à la nouvelle, à l'analyse, et encore moins à la critique.

Cela en dit long sur la superficialité de nos débats et des enjeux politiques qui caractérisent le Canada. Il suffit que les journées allongent et que la chaleur revienne pour que subitement tout ce qui fait habituellement les beaux jours de nos bulletins de nouvelles devienne sans intérêt.

L'hiver est si long qu'il engendre chez nous une véritable obsession, celle d'éviter à tout prix de discuter au coeur de juillet de ces questions qui font nos belles soirées de janvier. Arrive l'été, et nous perdons tous nos moyens. Quiconque ne se met pas « off » durant ces quelques mois est automatiquement considéré comme un inadapté. Alors on attend et certains d'entre nous en sont réduits pendant cette disette à disserter sur la difficulté de disserter en plein été...

L'été, c'est la saison des vacances et de ces articles du style « La personnalité de la semaine » ou comment madame Chose passe l'été dans sa campagne. Remarquez que je n'ai rien contre qu'on nous informe des activités matinales du maire Doré ou de la façon de voyager de monsieur Péladeau (croyez-moi, j'ai lu tous ces articles avec passion !). Ce qui me déprime, ce ne sont pas les articles eux-mêmes, mais l'image de ces personnalités qui en ressort.

C'est un bien mauvais service à leur rendre à tous ces gens célèbres de nous les montrer en pleine fébrilité estivale alors que nous avons l'esprit aux vacances, celles qui s'en viennent et celles qui ont été trop courtes. Il suffit que ces personnages importants nous soient présentés sur une arrière-scène de farniente et de vide médiatique pour que, subitement, on prenne conscience qu'il n'y a rien là ! Ce sont des activistes de l'image, rien de plus. Et l'été, toutes les images sont brouillées.

On voudrait nous les présenter sous leur côté humain, en manche de chemises, relaxes, bronzés, et on réussit pleinement. Trop bien même. Sortez un politicien de son cadre normal d'activités, et il perd d'un seul coup toute l'aura qu'il avait si péniblement accumulée. Il n'a même plus l'air d'un bandit en puissance, autant dire qu'il n'a plus l'air de rien.

Remarquez qu'ils sont bien sympathiques à écouter pendant quelques minutes. Mais, après deux questions, on découvre qu'il n'y a rien de plus guindé qu'un politicien à son aise. Le moindre geste a l'air faux. Et tout commentaire sur les pissenlits ou la température donne l'impression d'un superficiel hautement organisé.

D'accord, on découvre ainsi la face cachée de nos politiciens, mais on comprend aussi pourquoi cette face était demeurée cachée. Maintenant que vous savez ce que ce ministre lit en vacances, comptez-vous courir à la librairie pour acheter le même roman ?

Sommes-nous maintenant plus avancés de savoir que M. Péladeau déteste tous ceux qui ont des diplômes universitaires ? N'était-il pas plus agréable de penser que cet homme, qui a si bien réussi sans diplôme, demeurait encore capable de croire aux vertus de l'éducation universitaire ?

Un seul article, une seule entrevue sur un faux patio de studio et c'en est fini d'illusions que l'on met dix mois à entretenir. Vivement l'automne !

LETTRES AU DEVOIR

■ Un franc-maçon canonisé

DANS LA tribune des lettres ouvertes du 23 juillet dernier, sous le titre « pas automatique », un correspondant de Québec que je ne connais pas, M. Yvon Léonard, traite de la question d'être catholique et franc-maçon.

Je crois qu'il est intéressant de rappeler que l'abbé Jean-Marie Gallot, prêtre né en 1747, mort en 1794, fut guillotiné pendant La Terreur pour avoir refusé de renier sa foi. Il appartenait à la Loge l'Union, Orient de Laval.

En 1956, le pape Pie XII l'a canonisé.

C'est le seul cas dans l'histoire de la franc-maçonnerie d'un franc-maçon canonisé par l'Église catholique.

Les condamnations de Rome existaient depuis 1738 à Rome, mais n'avaient pas été promulguées en France

Les renseignements sont publiés dans l'ouvrage paru en mai 1988, *Dictionnaire historique des francs-maçons*, Perrin, Jean-André Faucher. Ce fait a toujours été connu dans l'Ordre maçonnique, et dans *Les Sociétés secrètes de Alec Mellor*, Belfond — Histoire de la franc-maçonnerie et des francs-maçons.

— J.-Z.-LÉON PATENAUDE
Montréal, le 27 juillet.

■ Le fantôme de Champlain

OÙ EST passée ton Histoire, Québec ? Perdue entre la quête mystique d'un chercheur, isolé mais enthousiaste, d'un tombeau originel sur lequel serait fondé tout le destin de la « nation » (mais laquelle ? Québec ? Canada ?), et la bonne expertise de ces gestionnaires des biens des morts « mandatés » par le gouvernement, Histoire, ne serait-ce pas toi qui gît finalement dans ce cercueil à crier l'agonie de ta conscience ?

Entre l'archaïsme nostalgique et le fonctionnarisme indolent, comment la jeunesse québécoise pourrait-elle trouver le moindre intérêt à ton sort ? Car qui sait, Histoire, que tu n'as rien à voir avec ces tracasseries médiatiques, aussi, ne te sens-tu pas écartelée entre la contemplation béate des antiquités et la glose sibylline de « tes » spécialistes ?

Histoire, tu ne peux vivre qu'en disant non à la fois à la folklorisation et à l'appropriation du discours sur le passé par une clique qui se sent privilégiée suite au délestage, par la collectivité, de la connaissance, de l'amour et de la valeur de son Être dans le Temps.

Car les Québécois ne pensent plus leur Histoire alors que celle-ci nécessite, par la force même du modernisme et de l'ouverture au monde, de s'insérer dans celle, combien plus vaste et plus complexe, de la multitude des expériences de civilisations et des échanges culturelles. La plus récente philosophie de l'histoire du Québec est celle d'un auteur d'origine allemande (*Du Canada au Québec, Généalogie d'une histoire* de Heinz Wienmann, Hexagone, 1987) dont la tradition philosophique est riche d'interrogations sur l'Histoire, c'est plus qu'un symbole.

Entre le fait de téter des fêtes patriotiques ou de gloser universitairement sur des objets souvent spécieux, l'Histoire qui serait lieu d'échanges et de rencontres, de fraternisation comme d'identification pour les Québécois se perd dans d'inutiles débats, et c'est notre richesse collective comme l'espérance en notre pérennité que nous ensevelissons par indifférence alors que le sensationnel nous étourdit autour d'un tombeau qui, même ouvert, ne nous montrerait guère mieux que les derniers vers attablés à un festin fini depuis longtemps, attardés là, encore, à roter les restes d'une histoire qui ne se digère plus.

— JEAN-PAUL COUPAL
Montréal, le 2 août.

■ La vie : une continuité

J'AI regardé avec grand intérêt le reportage du *Point* du 27 juillet sur les aspects scientifiques et moraux de l'avortement. Il a apporté des éléments de réflexion importants pour quiconque essaie de se former une opinion juste sur cette question. À cet égard, les observations du Dr Lambert, biologiste, ont été particulièrement éclairantes.

On lui a demandé son avis sur la limite de 22 semaines proposée par le gouvernement actuel comme seuil au-dessus duquel l'avortement pourrait être déclaré illégal. Il a répondu que cette limite, de même que celle de 14 jours que la communauté scientifique semble se donner pour l'expérimentation sur l'embryon humain, est parfaitement arbitraire. (D'ailleurs en France la limite reconnue pour les expériences *in vitro* est de 7 jours.) La biologie démontre clairement, selon le Dr Lambert, que la vie du foetus humain est une « continuité ».

Cette idée de « continuité » m'a fait réfléchir. Si l'on ne peut pas justifier de poser la limite de la vie humaine à 14 jours plus qu'à 7, où doit-on donc la poser ? Quelles sont les limites d'une continuité ? La réponse m'a semblé assez évidente : les seules limites d'une continuité sont le début et la fin. Les limites de la vie humaine doivent donc être la conception et la mort. Entre ces deux limites, par conséquent, l'on a affaire à un être humain à un stade quelconque de sa vie.

À la suite de mes réflexions, j'avais envie de demander au Dr Lambert comment il pouvait continuer à faire ses expériences sur les embryons humains, et au Dr Maccabée pourquoi il avait le droit de mettre terme à une vie humaine qui avait déjà duré 5 mois et demi.

— PATRICK DUFFLEY
Sainte-Foy, le 29 juillet.

■ Avis de l'éditeur

Les « Lettres au DEVOIR » doivent être signées. L'adresse et le numéro de téléphone sont requis également, mais seulement pour nos dossiers.

Prière de s'en tenir à moins de deux pages, dactylographiées à double interligne, et de faire parvenir le texte à l'attention de Jean-Claude Leclerc.

LE DEVOIR ne s'engage pas à publier toutes les lettres reçues et se réserve d'en réduire au besoin la longueur.

■ Élargir le droit à l'avortement

CE QUE je reprocherais aux défenseurs de l'avortement, à commencer par son grand initiateur, le Dr Morgentaler, ancien président de la *Canadian Humanist Association*, c'est leur timidité en matière d'extermination, et les imprécisions qu'ils laissent subsister sur les notions de vie et de personne.

Si, pour être une personne humaine, et avoir le droit de vivre sa vie humaine, il faut savoir lire, écrire, être membre d'une association humaniste et pouvoir revendiquer pour soi-même son droit à la vie, reconnaissons qu'un homme ou une femme endormis, soûls, drogués n'ont plus ce droit et qu'il n'y a plus de raison d'appeler crime leur extermination.

Si, pour être personne humaine, il faut que l'État décrète à qui ce droit appartient, il n'y a plus de raison de blâmer Hitler d'avoir estimé, — après avoir lu Karl Marx et le docteur Rosenberg, — qu'il y avait des races nuisibles à la marche en avant de l'humanité, et qu'il détermina, lui, être les races juives et slaves.

Une fois reçu le principe de l'avortement, qui est le droit d'exterminer toute vie humaine en marche vers son achèvement, et dont on a des raisons d'estimer qu'elle pourrait être un jour nuisible à sa paix et à sa prospérité, il n'y a pas de raison d'arrêter. Qu'on tue les handicapés pour libérer les hôpitaux, comme Staline et Hitler ont fait, que les maris et les femmes se libèrent de leurs compagnons de lit devenus indésirables, et les enfants de leurs parents raseurs, mais toujours pendant qu'ils ne sont pas en condition de faire la preuve qu'ils sont des personnes humaines, et cela dans les termes définis par le Dr Morgentaler.

— EDMOND ROBILLARD, o.p.
Montréal, le 31 juillet.

LE DEVOIR

LE DEVOIR est publié par l'Imprimerie Populaire Limitée, société à responsabilité limitée, dont le siège social est situé au numéro 211, rue du Saint-Sacrement, Montréal, H2Y 1X1. Il est composé et imprimé par Imprimerie Dumont, Division du Groupe Quebecor Inc., dont les ateliers sont situés au 7743, rue Bourdeau, LaSalle. L'Agence Presse Canadienne est autorisée à employer et à diffuser les informations publiées dans LE DEVOIR. LE DEVOIR est distribué par Messageries Dynamiques, division du Groupe Quebecor Inc., située au 775, boul. Lebeau, St-Laurent.

LIVRAISON À DOMICILE
QUOTIDIENNEMENT PAR PORTEUR:
= $3.25 par semaine
le samedi seulement = $1.00
Pour information:
à Montréal: 332-3891
à Québec: (418) 687-2021

Livraison par porteur:
Édition quotidienne = 149$ par année
Pour information: 81$ 6 mois
(514) 844-5738 42$ 3 mois
Livraison par la poste:
Édition quotidienne = 155$ par année
au Canada 85$ 6 mois
45$ 3 mois
Pour information (514) 844-3361
Courrier de deuxième classe: enregistrement numéro 0858. Dépôt légal: Bibliothèque nationale du Québec.

L'ACTUALITE INTERNATIONALE

Photo AP

Nouveau premier ministre thaïlandais

M. Chatichai Choonhavan, vice-premier ministre thaïlandais, a été assermenté hier premier ministre par le roi de Thaïlande Bhumibol Adulyadej, sur proposition du président du Parlement. Le Parti de la Nation thaï, dont M. Chatichai est le dirigeant, a remporté, en nombre de sièges, les élections législatives anticipées du 24 juillet dernier. M. Chaitichai a déclaré à la presse que la composition de son gouvernement devrait être annoncée la semaine prochaine.

Shamir rejette l'annexion des territoires occupés

Amman licencie en Cisjordanie

■ Quelque 3,500 fonctionnaires palestiniens sont remerciés

AMMAN (Reuter) — La Jordanie a annoncé hier le licenciement de quelque 3,500 de ses fonctionnaires en Cisjordanie et la suppression des allocations qu'elle accordait à 16,000 autres Palestiniens de ce territoire occupé par Israël.

Citant une déclaration rendue publique après un conseil des ministres, l'agence de presse jordanienne Petra a indiqué que le gouvernement jordanien avait décidé de mettre à la retraite, à compter du 16 août, les fonctionnaires qu'il employait en Cisjordanie avant la guerre israélo-arabe de juin 1967.

Ces fonctionnaires, au nombre de 5,300 selon un responsable jordanien, avaient continué à recevoir leur salaire malgré l'occupation de la Cisjordanie par Israël.

Sur ces 5,300 fonctionnaires, 1,800 employés du ministère des Biens religieux (Aouqaf), et 50 à 100 personnes dépendant du ministère de la Justice conserveront leur emploi, parce qu'ils « incarnent une présence culturelle islamique dans les territoires palestiniens occupés », a indiqué l'agence.

Bien que licenciés, les 3,500 autres, des enseignants notamment, conserveront leur retraite, indemnités et autres droits, selon Petra.

Leur licenciement est la première mesure concrète après l'annonce dimanche dernier par le roi Hussein de Jordanie de la rupture des liens légaux et administratifs entre le royaume hachémite et la Cisjordanie.

Un haut responsable jordanien a indiqué à Reuter qu'Amman avait dépensé environ $ 30 millions par an pour payer les salaires de ses 5,300 fonctionnaires en Cisjordanie.

Selon lui, les allocations accordées par la Jordanie à 10,000 enseignants et à 6,000 fonctionnaires palestiniens employés et payés par Israël depuis 1967 ont d'autre part été supprimées.

Cette mesure a été prise lorsque la Jordanie a décidé la semaine dernière d'abandonner un plan quinquennal de développement de $ 3milliards pour la cisjordanie, a-t-il précisé.

Après le lancement du plan de développement en novembre 1986, le gouvernement jordanien a dépensé $ 30 millions pour payer les allocations en question et financer des projets de développement, a-t-il ajouté.

La semaine dernière, Aamman avait dissout la Chambre basse du Parlement jordanien qui comptait 30 représentants de Cisjordanie sur 60 députés.

Selon le responsable jordanien, Amman continuera cependant pour le moment à fournir des documents d'état civil aux Palestiniens de Cisjordanie, tels que certificats de naissance, de mariage ou de décès, et à administrer les tribunaux civils et religieux dans ce territoire.

« C'est le début d'une période de transition pour la Cisjordanie, jusqu'à ce que la Jordanie et l'OLP (Organisation de libération de la Palestine) discutent du nouveau statut du territoire et d'autres mesures pour appliquer la decision du roi », a-t-il ajouté.

Le président du conseil national palestinien (Parlement en exil de l'OLP), Cheikh Abdoul-Hamid As-Sayeh, a déclaré à Reuter que des contacts étaient en cours pour préparer la visite en Jordanie d'une délégation de la centrale palestinienne.

Pour sa part, la direction clandestine du soulèvement palestinien dans les territoires occupés par Israël a accueilli favorablement, hier, la décision de la Jordanie de rompre ses liens légaux et administratifs avec la Cisjordanie. Cette rupture est « l'un des résultats les plus importants de l'Intifada (soulèvement) », affirme-t-elle dans un communiqué.

La rupture par la Jordanie de ses liens avec la Cisjordanie a par ailleurs relancé les débats au sein de l'OLP sur la création éventuelle d'un gouvernement en exil, estiment les diplomates et les observateurs dans la région.

Un haut responsable de l'OLP à Abou Dhabi a déclaré hier que la question d'un gouvernement en exil serait le principal sujet d'une réunion du conseil national palestinien qui doit se tenir d'ici un mois.

« Je pense qu'un tel gouvernement est devenu un besoin urgent », a-t-il déclaré. Ce serait « la seule façon pour nous de prendre totalement les choses en main », a-t-il ajouté.

Enfin le président du conseil israélien Yitzhak Shamir a rejeté hier les appels de la droite israélienne en faveur de l'annexion de la Cisjordanie.

Shamir a déeclarée que le gouvernement israélien restait attaché aux accords de Camp David conclus en 1978 avec l'Égypte, qui stipulent que le futur statut de la Cisjordanie et de la bande de Gaza sera négocié après une période d'autonomie.

La Grèce va fermer la base d'Hellenikon

ATHÈNES (AFP) — Le gouvernement grec a annoncé hier son intention de fermer la base militaire américaine d'Hellenikon, proche d'Athènes.

« L'une des décisions du gouvernement grec est, entre autres, de fermer la base d'Hellenikon », a déclaré le porte-parole du gouvernement, M. Sotiris Costopoulos, en réponse à la question d'un journaliste. En aucun cas, la fermeture de cette base ne donnera lieu à son transfert dans l'île de Crète, comme il a été écrit ces derniers jours dans la presse, a-t-il précisé.

M. Costopoulos a fait cette déclaration alors que la Grèce avait officiellement informé les États-Unis le 13 juillet qu'elle mettrait fin le 21 décembre à l'accord de défense et de coopération économique conclu en 1983 entre les deux pays et qui autorise notamment la présence sur le sol grec de quatre grandes bases américaines et d'une vingtaine d'installations auxiliaires.

Si Athènes et Washington ne sont pas parvenus à cette date à conclure un nouvel accord, le gouvernement américain aura un délai de 17 mois pour fermer ses installations militaires de Grèce où sont cantonnés quelque 4,000 soldats.

Les négociations entre les deux pays, qui entreront le 9 septembre dans leur neuvième séance, se heurtent à un désaccord de principe, indique-t-on du côté grec.

Pour la Grèce, tout nouvel accord avec Washington doit « sauvegarder les intérêts supérieurs du pays », et notamment maintenir un certain équilibre des forces entre Athènes et Ankara, deux membres de l'Alliance atlantique qu'opposent de graves différends. En revanche, les états-Unis estiment que le renouvellement de l'accord est purement technique et ne doit pas incorporer des considérations politiques.

Selon de nombreux commentateurs, dans le cadre des négociations en cours, la Grèce a proposé la fermeture de la base d'Hellenikon, proche de l'aéroport international, à 16 km d'Athènes, l'une des plus critiquées par l'opinion publique grecque. Les négociateurs américains auraient répondu en proposant un transfert de la base en Crète (sud de la mer Egée), à Souda, où se trouve déj l'une des quatre grandes bases américaines. Cette proposition a été publiquement rejetée par le porte-parole.

La base aérienne d'Hellenikon est une base de soutien de l'armée américaine utilisée par des avions de reconnaissance pour surveiller les mouvements de la flotte soviétique en Mediterranée.

EN BREF

■ Otage

BONN (AFP) — Le gouvernement de Bonn a reçu hier un signe de vie de l'otage ouest-allemand au Liban, M. Rudolf Cordes, en prenant possession d'une lettre de lui, a indiqué dans la soirée le porte-parole adjoint du gouvernement, M. Norbert Schaefer. La cellule de crise du gouvernement qui suit le dossier de l'otage détenu depuis 19 mois s'est réunie pendant une heure à Bonn après réception de la lettre, a ajouté M. Schaeffer. La télévision publique ZDF a indiqué dans son journal du début de soirée que la lettre avait fait naître des spéculations à Bonn sur une éventuelle libération prochaine de Cordes.

■ Dialogue

PORT-AU-PRINCE (AFP) — M. Serge Gilles, président fondateur du Parti nationaliste progressiste révolutionnaire haïtien (PANPRA, socialiste) et un des responsables du Bloc unité patriotique (BIP, opposition de gauche), a approuvé la proposition de « dialogue national » du centriste Marc Bazin (Mouvement pour l'instauration de la démocratie en Haïti, MIDH), la qualifiant de « courageuse », a annoncé hier la presse haïtienne.

■ IDS

GENÈVE (AFP) — L'Union soviétique a demandé hier aux États-Unis de respecter pendant une période minimum de 9 à 10 ans le traité ABM (missiles antibalistiques) et de ne prendre aucune option pour le déploiement ultérieur d'un « bouclier spatial » (Initiative de défense stratégique). M. Alexei Oboukhov, chef de la délégation soviétique aux négociations bilatérales sur le désarmement, a estimé en effet, devant la conférence des Nations unies sur le désarmement, que « codifier aujourd'hui le droit des deux parties à déployer un système de défense spatiale dès l'expiration de ce délai (de non-retrait du traité ABM, qui reste à négocier) serait contraire à l'esprit et à la lettre des accords du sommet de Washinton. »

Deux hommes abattus en Ulster

BELFAST (AFP) — Deux protestants ont été tués hier après-midi à Belleek, dans le comté de Fermanagh par un groupe d'hommes en tenue de combat, masqués et armés, a annoncé la police de l'Ulster (Royal Ulster Constabulary). En soirée, l'IRA a revendiqué ces meurtres.

Les protestants, deux hommes âgés de 60 et 70 ans, ont été « abattus de sang-froid » alors qu'ils venaient de sortir d'un commissariat de police où ils avaient effectué des travaux de maçonnerie, selon la police.

Les victimes ne faisaient pas partie des forces de l'ordre, mais renseignaient de temps à autre la police locale, précise-t-on de bonne source à Belfast.

Les agresseurs, qui se trouvaient à bord d'une camionnette, ont réussi à prendre la fuite.

Ce double assassinat porte à cinq le nombre de personnes tuées en une semaine dans des attentats attribués par la police à l'Armée Républicaine Irlandaise (IRA).

Mercredi, un soldat de l'Ulster Defence Regiment (UDR) avait été tué dans une embuscade à Cookstown, dans le comté de Tyrone (ouest de la province).

Mardi, un autre soldat de l'UDR avait été assassiné par un commando sur le parvis d'un centre commercial à Belfast et un policier avait été tué à Lisburn, près de Belfast, par l'explosion d'une bombe placée sous sa voiture.

Un soldat britannique avait été tué et et neuf autres militaires blessés lundi par l'explosion d'une bombe dans une caserne au nord-ouest de Londres.

Cette série d'attentats et d'assassinats de l'IRA visant les forces de sécurité britanniques ou des collaborateurs de la police de l'Ulster intervient au moment où le premier ministre britannique, Mme Margaret Thatcher, effectue une visite en Australie. Jeudi, elle a annulé une promenade dans les rues de Sydney après qu'une manifestation en faveur de l'IRA eut perturbé une visite mercredi dans un centre commercial de Melbourne.

D'autre part, un député du parti unioniste démocratique (DUP) qui reproche au gouvernement britannique de ne pas avoir pris les mesures nécessaires pour combattre efficacement l'IRA, le révérend William McCrea, a reçu hier un colis piégé à son bureau de Londonderry (nord de l'Ulster). Le colis, qui avait été posté à Dublin, a pu être désamorcé par la police de l'Ulster.

Les conversations sur l'Afrique australe se poursuivent à Genève

GENÈVE (AFP) — Les conversations quadripartites sur un règlement en Afrique du sud-ouest, commencées mardi à Genève, évoluent de manière satisfaisante, et il a été décidé, d'un commun accord, de les prolonger de 24 heures.

« Les parties sont engagées dans un processus sérieux et authentique de négociation », a déclaré hier le chef de la délégation sud-africaine, M. Neil Van Heerden, qui s'est dit « encouragé » par son déroulement.

« Nous sommes satisfaits de la manière dont se déroule, jusque-là, la négociation », a surenchéri peu après son adjoint, M. Glen Babb. Une satisfaction partagée par le chef de la délégation angolaise, M. Antonio Dos Santos França Ndalu, vice-ministre de la Défense et chef d'état-major général.

Cette opinion, exprimée par les deux bords, confirme, s'il en était besoin, l'impression que le remue-ménage suscité, d'entrée de jeu, par les « indiscrétions » du ministre sud-africain des Affaires étrangères, M. Roelof « Pik » Botha, n'a en rien hypothéqué la suite des conversations.

« La négociation est bien sur le rail », a confirmé un porte-parole américain, et le fait même qu'elle se poursuive au-delà de la date prévue, dit-on dans les délégations, est un bon signe.

La révélation publique par Pretoria, mardi, de son plan de paix et les réactions négatives, mercredi, des Cubains et des Angolais, sont le lot normal d'une négociation qui démarre, dit-on dans les milieux diplomatiques à Genève, et le médiateur américain, M. Chester Crocker, a vite fait de leur donner leur juste dimension.

Le geste sud-africain, en partie inspiré de considérations de politique intérieure, aura peut-être eu le mérite, ajoute-t-on, de faire accélérer le mouvement, en contraignant Cubains et Angolais à se dévoiler plus vite.

Propositions et contre-propositions portant principalement sur les délais et modalités d'application de l'accord-cadre passé en juillet à New-York ont constitué l'essentiel des débats, engagés depuis mardi au Centre international des conférences en séances plénières ou en petits comités.

L'Afrique du Sud a proposé de presser le pas, appelant à un cessez-le-feu pour le 10 août et s'engageant à retirer ses troupes du sud de l'Angola le 1er septembre, à commencer l'application de la résolution sur le Namibie le 1er novembre et à tenir des élections libres le 1er juin 1989, à condition qu'il y ait coïncidence avec le retrait total et définitif des troupes cubaines d'Angola.

S'abritant derrière les impératifs de sécurité de ses alliés angolais, le gouvernement cubain montre moins de hate. Il aurait suggéré un retrait étalé sur quatre ans, en récusant tout lien entre sa démarche et le départ de l'administration sud-africaine de Namibie, réclamé par les Nations unies depuis dix ans.

Mais personne ne croit que La Havane pourra s'en tenir à des délais aussi longs, et le bruit court déj à Genève que les Angolais seraient prêts à accepter un départ des troupes castristes en deux ans.

Il reste que cette question, tout comme le principe de la simultanéité invoqué par Prétoria et l'assistance aux mouvements de guerrilla, risque de donner encore beaucoup de mal au médiateur américain, comme il en a donné, pendant plus de quatre ans, à celui de l'ONU, M. Diego Cordovez, pour amener à composition Pakistanais et Afghans.

Rust voulait faire avancer la paix

HAMBOURG (AFP) — « C'est pour faire avancer la paix que j'ai atterri le 28 mai 1987 à Moscou », a déclaré hier le jeune pilote ouest-allemand Mathias Rust à la radio ouest-allemande NDR.

« J'ai voulu oeuvrer pour le rapprochement de nos deux pays, faire progresser leurs relations », a ajouté Mathias Rust, que les autorités soviétiques ont libéré par anticipation mercredi.

« J'ai appris à 16h00 locales (12H00 GMT) que j'allais être libéré et j'ai été très surpris. Les conditions de ma détention étaient excellentes mais j'étais quand même en prison et j'ai eu des problèmes psychologiques », a poursuivi le pilote, âgé de 20 ans.

« Je reconnais avoir commis un délit, un acte irresponsable » en atterrissant à bord d'un Cessna 172 sur la Place Rouge de Moscou, a admis Mathias Rust, que le journaliste qui l'interviewait a trouvé fatigué et las mais pas exténué.

Interrogé sur son avenir immédiat, Mathias Rust a déclaré : « Je ne sais pas du tout ce que je vais faire maintenant. Avant toute chose je vais me reposer plusieurs jours avec ma famille ».

Mathias Rust est arrivé mercredi de Moscou à Francfort puis s'est rendu à Hanovre à bord d'un petit avion Beechcraft-90 affrêté par le magazine ouest-allemand *Stern*. Cet hebdomadaire de Hambourg s'est assuré l'exclusivité des déclarations du pilote, de sa famille et des photos et reportages sur toute l'affaire.

Selon la presse ouest-allemande, *Stern* aurait versé des « centaines de milliers de marks » à la famille Rust pour obtenir l'exclusivité.

Néanmoins, le journaliste de la radio NDR avait été prévenu par le *Stern* que Mathias Rust arriverait à Hanovre et continuerait ensuite vers Hambourg en voiture.

Mercredi soir, une centaine de journalistes avaient attendu, en vain, le jeune homme à l'aéroport de Hambourg et des dizaines d'autres ont passé la nuit devant le domicile familial des Rust, situé à Wedel, à 25 km au nord-ouest de Hambourg.

Des journalistes sur place estimaient tous hier matin que Mathias Rust demeurerait sans doute caché et ne ferait aucune déclaration ni conférence de presse d'ici jeudi prochain, jour de la sortie du nouveau numéro du magazine *Stern*.

Négociations sur le désarmement conventionnel

Moscou lève un obstacle à Vienne

VIENNE (AFP) — L'Union soviétique a levé un obstacle en vue de l'ouverture de négociations sur le désarmement conventionnel en Europe, prévue avant la fin de l'année à Vienne, en assouplissant sa position sur la question controversée des systèmes d'armes à double capacité nucléaire et classique.

L'URSS a déposé mercredi aux pourparlers de Vienne une « nouvelle formule » qualifiée de « constructive » dans le camp occidental et qui constitue « un pas important non seulement pour l'adoption d'un mandat de négociation, mais pour le progrès général de la Conférence sur la sécurité et la coopération en Europe » (CSCE), indiquait-t-on hier de source diplomatique occidentale à Vienne.

« Nous nous approchons maintenant de la phase finale », a estimé hier un participant à ces pourparlers entre les 23 pays des deux alliances militaires (l'OTAN et le Pacte de Varsovie) menés depuis février 1987, dans le cadre de la CSCE à Vienne.

La formule soviétique, si elle n'est pas encore entièrement satisfaisante pour les Alliés, exclut la « composante nucléaire » du champ de négociation. Déjà présentée la semaine dernière au ministre ouest-allemand des Affaires étrangères, M. Hans-Dietrich Genscher, à Moscou, elle répond ainsi à une exigence de l'OTAN, puisqu'elle ne retient que les « vecteurs » en tant que tels dans la définition des armements à vocation mixte (chars, avions, hélicoptères ou canons pouvant également porter des « charges » nucléaires) qui feront l'objet de la future négociation sur les forces classiques.

Ceci n'exclut pas, dans l'optique du Pacte de Varsovie, une négociation séparée sur les armes nucléaires à courte ou très courte portée (moins de 500 km), même si les pays de l'Alliance atlantique accordent pour l'instant la priorité aux armements conventionnels et renvoient à plus tard l'idée d'une troisième option zéro, mal vue pour le moment à Paris et à Londres.

Les négociateurs de l'OTAN et du Pacte de Varsovie devront, d'autre part, à la reprise de leurs pourparlers le 29 août après une « pause technique » de trois semaines, s'entendre définitivement sur la définition du champ géographique de la négociation, qui s'étend de l'Atlantique à l'Oural. Un seul problème subsiste, celui de l'exclusion en Turquie asiatique d'une bande — à définir — faisant face à la Syrie, l'Irak et l'Iran, où Ankara, membre de l'OTAN, ne désire pas réduire son potentiel militaire compte tenu de la menace éventuelle que représentent ces pays exclus du processus de désarmement européen.

Les Turcs qui ont accepté d'inclure les parties de leur territoire asiatique limitrophes à des pays européens (URSS et Chypre compris) ont fait une proposition « raisonnable » et « la balle est maintenant dans le camp soviétique », a indiqué hier un négociateur occidental. D'accord sur le principe, les Soviétiques ont toutefois réclamé l'inclusion de la base aérienne alliée d'Incirlik, près d'Adana, qui se trouve dans la zone à exclure, proche de la Syrie.

Enfin, si un consensus a été atteint sur le lieu de la future négociation, à savoir Vienne, le débat se poursuit sur son nom ainsi que sur son enceinte.

On sait que la future négociation qui s'inscrit dans la prolongation de la Conférence sur le désarmement en Europe (CDE) ouverte en janvier 1984 à Stockholm, aura deux volets, le premier sur « les mesures de confiance et de sécurité » avec 35 pays participants, et le second, purement militaire réservé aux 23 pays des deux alliances, donc sans les neutres et non-alignés, sur les « forces armées conventionnelles » ou les « forces et leurs armements conventionnels » en Europe (le nom n'a pas encore été arrêté).

Les Américains entendent accorder la plus large autonomie possible à la négociation militaire. Ils soulignent ce désir en demandant la tenue des deux volets de la CDE dans deux bâtiments distincts, même s'ils sont prêts à procéder à un échange de vues « intensif et substantiel » avec les douze pays neutres et non alignés. Il est actuellement question de deux journées de travail par session. La Yougoslavie notamment souhaiterait un échange plus intensif.

Ces modalités sont cependant considérées par les négociateurs comme des problèmes mineurs pouvant être maintenant rapidement résolues.

Pétrolier attaqué dans le Golfe

MANAMA (AFP) — Pour la première fois depuis l'acceptation par l'Iran, le 18 juillet, de la résolution 598 des Nations unies, un pétrolier a été attaqué hier matin dans le Golfe par cinq vedettes iraniennes, cinq jours après qu'un ministre iranien eut affirmé que l'Iran « essayerait de ne pas provoquer de troubles » tant que les pourparlers aux Nations unies se poursuivraient.

Selon des sources maritimes à Dubai, les cinq vedettes rapides ont tiré plusieurs rafales de mitrailleuses sur le pétrolier Berge Lord, affrété par une compagnie norvégienne, mais battant pavillon de Singapour. Les dégâts ont été qualifiés de mineurs et aucun marin n'a été touché, annonce-t-on de même source.

Aux Nations unies, les positions officielles des deux belligérants n'ont pas changé : l'Iran continue à n'envisager des négociations directes avec l'Irak qu'après l'instauration d'un cessez-le-feu alors que Bagdad exige que ces négociations s'ouvrent au préalable. Pourtant, un conseiller de l'ambassade iranienne a fait état de progrès dans les pourparlers et l'ambassadeur iranien, M. Mohammed Javad Zarif, a fait des déclarations allant dans ce sens.

Du côté irakien, ce relatif optimisme est moins de mise. L'acceptation iranienne de la résolution 598 est intervenue peu de temps après que le président du Parlement iranien et chef par intérim des forces armées, M. Ali Hachemi Rafsandjani, eut déclaré que l'Iran combattrait « jusqu'à la dernière goutte de sang », a souligné mercredi l'ambassadeur d'Irak à Oman, M. Mohammed al-Hannaz.

« Hiroshima mon amour », 43 ans demain

La bombe qui ne sera jamais oubliée

CLÉMENT TRUDEL

Montréal vit à l'heure d'Hiroshima. Il y aura en effet 43 ans, à 8 h 15, demain, que le silence s'est fait soudainement sur cette ville japonaise soufflée par une bombe atomique équivalant à une charge de 13,000 tonnes de TNT, larguée par un bombardier américain.

Le président du Comité exécutif de la ville de Montréal, Michael Fainstat, prendra la parole en soirée au Théâtre de la Verdure (Parc Lafontaine) lors d'une fête populaire et d'une cérémonie interreligieuse qui débute à 19 h et à laquelle le public est convié. Des enfants auront auparavant fabriqué des « lanternes de paix », à la manière des Japonais qui, chaque 6 août, laissent flotter ces lanternes sur les cours d'eau pour évoquer les victimes de la bombe atomique.

On se rappelle l'affaire des « ombres ». Plus de 80 personnes appartenant à des mouvements pacifistes avaient été arrêtées en une seule nuit pour avoir peint sur la chaussée, à Montréal, des « ombres d'Hiroshima ». Ces temps sont révolus. Ce n'est plus clandestinement que les brigades des ombres se mettront à l'oeuvre. Rue Sainte-Catherine, rue Cherrier et rue Saint-Denis, on verra apparaître demain des ombres peintes pour rappeler les victimes d'Hiroshima qui, lorsqu'elles se trouvaient près de l'impact de la bombe, n'ont laissé de traces que leur ombre. Des cloches d'église sonneront le glas à 8 h 15 pour souligner le triste événement de la première bombe *A* qui fut suivie, le 9 août 1945, d'une autre attaque atomique, sur Nagasaki cette fois (bombe de 22,000 tonnes de TNT). La reddition du Japon se fit quelques jours plus tard, à ce prix de près de 200,000 vies humaines annihilées en 4 jours (350,000 si l'on tient compte des Japonais décédés des séquelles des deux bombardements).

C'est là le motif qui a porté plusieurs groupements travaillant pour la paix et le désarmement à se regrouper pour qu'il n'y ait « Plus jamais d'Hiroshima », titre du film de Martin Duckworth, de l'ONF, qui sera projeté samedi soir, avant la cérémonie des lanternes de paix et après la célébration interreligieuse auxquelles se joindront des représentants de différents credos : musulmans, chrétiens, bouddhistes, baha'i, sikhs, amérindiens, etc. La soirée, animée par le comédien Jean Besré, donnera l'occasion d'entendre Solange Vincent et Désiré McGraw, parlant au nom de groupements oeuvrant pour la paix.

À noter que cette journée en souvenir d'Hiroshima et de Nagasaki verra quelques kiosques d'information se dresser, rue Sainte-Catherine et que le public sera invité à souscrire à un engagement pour la paix (qui consiste à ne donner son vote qu'aux candidat(e)s aux prochaines élections fédérales « qui s'engagent à s'opposer à l'usage du nucléaire ».)

Le *Comité Hiroshima 88*, organisateur de cette journée, a pour but de « sensibiliser la population de Montréal et de l'inviter à s'engager activement en faveur de la paix et du désarmement ». À la clôture de sa première sesssion sur le désarmement, il y a dix ans, l'Assemblée générale de l'ONU estimait que « l'élimination de la menace... d'une guerre nucléaire est la tâche la plus pressante et la plus urgente de l'heure. L'humanité se trouve devant un choix : nous devons mettre fin à la course aux armements et entreprendre le désarmement, ou risquer l'annihilation ».

Une journée bien remplie

Voici les principales activités prévues demain, à Montréal, en ce 43e anniversaire d'Hiroshima :

■ de 10 h à 17 h, au square Phillips, kiosque d'information et d'animation ;

■ 13 h (Complexe Desjardins), vigile antinucléaire ;

■ de 9 h à 21 h, au Théâtre de la Verdure, célébration interreligieuse, projection du film *Plus jamais d'Hiroshima* et cérémonie des lanternes de paix japonaises. On s'informe au 845-8026.

Photo AP

Des centaines de personnes ont déambulé, hier, dans les rues d'Hiroshima, au Japon, pour commémorer la tragédie, maintenant vieille de 43 ans mais jamais oubliée, du bombardement nucléaire américain.

SUITES DE LA PREMIERE PAGE

◆ Vie déprimante

ont été contaminés par toutes sortes de produits chimiques et par les rebuts des aciéries, et il pourrait en coûter jusqu'à $ 50 millions pour chaque usine de la « Mon Valley » pour donner à ces terrains une nouvelle vocation.

Pourtant, la « Mon Valley » a bien besoin de trouver une utilité à ces espaces. Beaucoup de travailleurs de l'acier ont tout simplement quitté le marché du travail et ne figurent plus dans les statistiques du chômage, mais n'ont toujours pas d'emploi. Si la région a créé plus d'emplois qu'elle n'en a perdus au cours de ces dernières années, ces emplois sont loin d'être du même type.

« Il est bien difficile d'envoyer un homme qui a passé sa vie dans une aciérie à $ 17 l'heure travailler dans un MacDonald au salaire minimum », affirme Tom Murphy.

De plus, les emplois de haute technologie demandent une main-d'oeuvre adéquate et il est bien difficile de recycler les travailleurs les plus âgés. En outre, les transports en commun ne permettent pas facilement aux gens de la « Mon Valley » de se rendre dans les parcs industriels qui entourent l'aéroport, à quelque 50 km de là.

« Le Pittsburgh des gens qui ont ces nouveaux emplois est un endroit extraordinaire pour y vivre, ne serait-ce que parce que les prix des logements y sont aussi bas (une maison centenaire assez bien entretenue sur les collines qui dominent le centre-ville peut se vendre aussi peu que $ 50,000), mais ce n'est pas le cas des gens de la vallée », affirme Murphy.

Mais, comme le veut la tradition de Pittsburgh, les citoyens de la vallée se sont mis à s'occuper directement de développement économique. C'est ainsi qu'à Homestead, là où se trouvait une des plus importantes usines de la US Steel (aujourd'hui USX) sur un terrain de 400 acres le long de la Mon, des hommes d'affaires locaux se sont mis au travail pour attirer de nouvelles sources d'emplois et redonner vie aux artères commerciales de la ville.

Sous la direction de George DeBolt, le président d'une compagnie d'autobus, les citoyens de Homestead se sont mis au travail.

Un travail qui portera des fruits dès l'automne, affirme-t-il, quand on procédera à l'inauguration du premier édifice rénové sur la rue commerciale de Homestead, un projet de $ 1 million qui abritera un centre de haute technologie de l'Université Carnegie-Mellon.

« Chacun de ces projets est insignifiant en lui-même, mais il amorce le processus de changement dans la région », affirme Robert Pease, de l'Allegheny Conference, un organisme privé voué au développement de la région de Pittsurgh.

« L'important, c'est l'effet d'entraînement de ces petits projets. Le seul fait de planter des arbres sur la rue principale a eu un effet d'entraînement qu'il ne faut pas sous-estimer », affirme George DeBolt.

Déjà ces efforts ont eu des effets d'entraînement ailleurs. La USX a vendu aux municipalités la Duquesne Steel Works et la National Steel Works, deux aciéries qui seront démolies par les municipalités, mais pour lesquelles la USX continuera pendant cinq ans de payer ses taxes municipales afin de ne pas mettre en péril les revenus des taxes foncières.

De plus, la « Mon Valley » a attiré, en mars dernier une conférence internationale d'architectes, présidée par le prince Charles, dont l'intérêt envers l'architecture est bien connu, sous le thème *Refaire la ville*.

Le fait saillant de cette conférence a été la création d'une équipe anglo-américaine d'architectes de choc qui, en une semaine, ont préparé un plan d'aménagement des berges de la rivière Monongahela.

Le plan prévoyait en outre la construction de résidences, de parcs, d'une résidence d'été pour l'Orchestre symphonique de Pittsburgh et le recyclage de l'une des aciéries pour en faire un musée de l'industrie.

S'il est certain que ce plan ne sera pas réalisé dans son intégralité, il a au moins permis de redonner espoir aux résidants de la vallée et de leur donner l'appui de spécialistes de réputation internationale pour entreprendre l'une des plus importantes entreprises de rénovation urbaine des dernières années.

◆ Corridors

Cette prise de position en faveur d'une intervention du gouvernement fédéral s'appuie sur deux prémisses. D'une part, le groupe estime que, sans opportunité d'exportation, Terre-Neuve ne peut développer ses ressources. D'autre part, dans un contexte du libre-échange, il faut que les barrières interprovinciales disparaissent afin d'améliorer l'efficacité énergétique canadienne.

Au bureau du premier ministre Bourassa, on n'avait aucun commentaire à faire hier après-midi, ignorant tout du contenu du rapport. Mais on a sursauté à la lecture de la proposition concernant les conditions d'utilisation des corridors électriques.

Le rapport suggère aussi aux provinces de revoir le mandat de leur société d'électricité afin que leurs prix soient basés sur les coûts réels de production et soient les plus économiques possibles.

En fait, le groupe aimerait que les politiques gouvernementales à tous les niveaux ne favorisent aucune forme d'énergie aux dépens d'une autre, que ce soit par le biais des prix ou des mesures fiscales.

La philosophie du rapport du comité est centrée sur les lois du marché, la déréglementation, un rôle gouvernemental restreint et un développement généralisé des ressources énergétiques. Ces principes ont d'ailleurs suscité la dissidence de cinq membres.

Pour les autres représentants, la plupart issus du milieu des affaires, les lois du marché sont le moyen le plus efficace pour assurer la diversité des sources d'énergie, la sécurité d'approvisionnement et la meilleure répartition des ressources.

À leur avis, le gouvernement ne devrait s'immiscer que lorsque les lois du marché ne fonctionnent pas bien. Mais il devrait éviter d'intervenir au niveau des prix pour répartir les revenus et utiliser plutôt des mesures fiscales équitables, neutres et stables.

Les commissaires déconseillent aussi tout soutien financier aux mégaprojets pour des motifs de sécurité des approvisionnements. Les seules raisons justifiables à leurs yeux sont la création d'emploi et le développement économique régional. On précise aussi que les critères de ces subventions devraient être connus et uniformes.

Les autres responsabilités qu'on voudrait voir Ottawa assumer sont : établissement de normes environnementales, développement de la recherche fondamentale, gestion de la technologie et réglementation.

Ils recommandent aussi de renforcer le rôle de l'Office national de l'énergie, particulièrement dans le cadre du libre-échange.

À ce chapitre, les membres du comité ne craignent pas les effets de l'accord. Ils pensent qu'un gouvernement vigilant peut éviter que les exportations vers les États-Unis « ne dépassent des niveaux qui risquent de compromettre un approvisionnement durable à long terme ».

◆ Parizeau

loi C-72 introduit une nouvelle notion de société canadienne », a rappelé M. Parizeau.

Déjà, les trois principales centrales syndicales québécoises, soit la CEQ, la CSN et la FTQ, ont fait connaître leur opposition à la loi C-72. À l'inverse, les Chambres de commerce du Québec et celle de Montréal, de même que le Conseil du patronat du Québec ont manifesté leur appui à la loi.

M. Parizeau s'est dit déçu de la réaction des milieux patronaux.

Par l'entremise du ministre Gil Rémillard, le gouvernement québécois a proposé au secrétaire d'État Lucien Bouchard, dans une lettre datée du 7 juin, qu'une entente entre les deux gouvernements régisse l'application de la loi fédérale au Québec.

Des ententes du genre existent déjà entre Ottawa et l'Île-du-Prince-Édouard, le Nouveau-Brunswick, le Yukon et la Saskatchewan.

Si le gouvernement Bourassa calque l'entente-cadre intervenue entre la Saskatchewan et Ottawa le 14 juin dernier, (avant même l'adoption de la loi), cela signifierait, selon M. Parizeau, que le gouvernement du Québec a choisi la voie du bilinguisme institutionnel.

« Cela serait odieux et c'est la raison pour laquelle il faut absolument que cette entente-cadre fasse l'objet d'une rigoureuse étude en commission parlementaire pour éviter qu'elle ne consacre dans les faits la 'provincialisation' accrue du Québec », a dit M. Parizeau. Selon le président du Parti québécois, la tenue d'une commission parlementaire pourrait s'avérer le seul moyen d'endiguer la pluie de subventions que s'apprête à déverser le gouvernement fédéral.

L'article 11 de l'entente entre la Saskatchewan et Ottawa inquiète particulièrement M. Parizeau. On y stipule que « le Canada et la Saskatchewan conviennent de se renseigner mutuellement sur l'aide qu'ils dispensent aux organismes bénévoles pour faire la promotion des langues officielles ».

Jusqu'à ce jour, le ministre délégué aux Affaires intergouvernementa et de la Justice Gil Rémillard reconnaît la validité constitutionnelle de la loi C-72. Tout au plus s'engage-t-il à demander le jugement des tribunaux si le gouvernement fédéral s'ingère dans des domaines de juridiction québécoise. Pour l'opposition, cela équivaut à « laisser passer des années au cours desquelles le bilinguisme fera des ravages avant que la Cour suprême ne se prononce en faveur du pouvoir fédéral de dépenser ».

◆ Cyclisme

clisme professionnel, l'organisme qui pourrait officialiser le succès de ce Grand Prix en en faisant l'une des douze épreuves comptant pour la Coupe du monde.

« J'ai un important rapport à faire », convenait hier Georges Bousquet, un sexagénaire aux yeux rieurs et à l'accent du Midi qui dit vouloir se tenir loin des journalistes depuis son arrivée à Montréal mercredi en tant que commissaire en chef de l'épreuve.

Vétéran de 36 ans d'arbitrage en compétition cycliste, Bousquet agira comme président du collège des arbitres et sera responsable du bon déroulement de la course au cours de laquelle s'affronteront une centaine d'athlètes, surtout européens, mais aussi canadiens et américains.

Désigné par l'Union cycliste internationale, l'organisme chapeautant les fédérations de cyclisme professionnel et amateur, Georges Bousquet devra faire rapport sur cette première édition du Grand Prix cycliste des Amériques.

« Sur toutes ses facettes », précise-t-il. Aussi bien le parcours, et sa sécurité que la couverture des médias, la réceptivité de la foule, le sérieux et l'efficacité de l'organisation ».

« J'ai déjà fait le parcours ce matin, explique-t-il. C'est un très bon circuit, très varié ».

La Fédération professionnelle a déjà fait connaître ses intentions de « mondialiser » le cyclisme et la présence de multinationales comme Toshiba en commandite de certaintes équipes professionnelles, témoignent bien de cette tendance.

Une seule épreuve de la Coupe du monde se déroule actuellement en Amérique du Nord, à Philadelphie, en juin.

Montréal pourrait être un choix judicieux pour une seconde épreuve nord-américaine. Mais encore faut-il que toutes les conditions soient réunies.

Au Québec jusqu'à lundi, Georges Bousquet sera donc à l'écoute au cours des prochains jours de « toutes les facettes » du Grand Prix cycliste des Amériques.

Le test sera crucial pour les organisateurs de ce premier Grand Prix qui, au risque d'encourir des pertes financières, ont décidé tout de même de tenir l'épreuve, sans un dollar de fonds publics et sans avoir encore pu réunir toutes les commandites grâce auxquelles le Grand Prix aurait fait ses frais.

La Ville de Montréal a déjà fait savoir qu'elle espérait pouvoir faire de Montréal l'une des étapes du Tour de France de 1992.

La course de samedi sera diffusée sur les ondes de Radio-Canada de 11 h à midi, lors du départ, puis de 14 h 30 à 16 h 30. Selon les conditions climatiques, les coureurs compléteront les 16 boucles du Mont-Royal entre 15 h 40 et 16 h 18, estiment les organisateurs.

Huit équipes professionnelles et six équipes amateurs prendront part à cette épreuve internationale, la première au pays depuis les Jeux olympiques de 1976.

Seule déception pour les ferventes du cyclisme féminin, les vedettes féminines de ce sport ne seront pas de la partie.

◆ Canicule

nettement plus tolérable.

Il a fait 33° hier sur Montréal. La veille, le mercure a atteint 33.3° et un record vieux du 3 août 1944 a été éclipsé. À l'échelle Humidex, qui tient compte du degré d'humidité, la température s'élevait à 44°, un seuil dangereux pour une bonne partie de la population, surtout les très jeunes enfants et les vieillards.

On prévoit jusqu'à samedi des températures au-dessus des 30°.

Entre-temps, Montréal se remettait hier d'un violent orage qui s'est abattu mercredi en fin de journée.

« Parce qu'il se déplaçait rapidement, l'orage n'a pas causé plus de dégâts. Lors du fameux 14 juillet, l'orage n'était pas vraiment plus violent, mais il avançait à pas de tortue », a expliqué M. Borne.

Les rafales ont quand même causé de multiples pannes d'électricité, à Montréal et sur la Rive-Sud. En fin de soirée, quelque 6,000 abonnés d'Hydro-Québec de la région métropolitaine demeuraient privés de courant.

Sur la Rive-Sud de Montréal, quelque 3,500 des 35,000 abonnés qui ont été privés d'électricité attendaient toujours eux aussi de retrouver le service.

Au Stade olympique, les ouvriers de la firme Socodec s'affairaient à la réparation de la toile de Kevlar. Les rafales de mercredi ont causé une déchirure longue d'entre 15 et 20 mètres entre deux cônes de suspension.

On répare la toile à l'aide d'agrafes d'acier qui permettront de retenir les deux côtés de la toile jusqu'à ce qu'on puisse la recoudre. Le porte-parole de la Régie des installations olympiques, M. Pierre Durand, estime que la fissure devrait être réparée à temps pour le prochain match des Expos à Montréal, prévu pour le 9 août.

Comble de l'ironie, toutefois, la nouvelle déchirure de la toile pourrait retarder encore une fois les essais de rétractibilité de la toile.

Au parc Lafontaine et ailleurs dans la ville, les cols bleus ont passé la journée d'hier à ramasser des arbres qui se sont déracinés, vaincus par les vents violents qui atteignaient jusqu'à 90 km/h.

Un autre test crucial raté pour la navette

CAP CANAVERAL (AFP) — La préparation du retour des astronautes américains dans l'espace a subi hier à Cap Canaveral (Floride) un nouveau contretemps avec l'arrêt in extremis d'un test crucial de la navette.

Après une interruption du compte à rebours à quelques secondes de l'heure H, ce test sera retardé d'au moins 72 heures, voire d'une semaine, ont indiqué les responsables sur le pas de tir.

Tout retard se répercute sur la date de lancement de *Discovery*, première navette à devoir emmener des astronautes américains dans l'espace depuis l'explosion de *Challenger*.

Malgré la déception des techniciens, un responsable de la NASA, M. John Talcone, n'a pas écarté hier, au cours d'une conférence de presse, que *Discovery* puisse être lancée encore en septembre, bien que de nombreux spécialistes tablent désormais sur un tir en octobre, au mieux.

L'ordre d'allumer les moteurs, opération prévue à six secondes de l'heure H, venait d'être donné quand l'ordinateur central a relevé un mauvais fonctionnement d'une soupape sur l'un des moteurs et arrêté automatiquement le compte à rebours une fraction de seconde avant la mise à feu, a-t-on expliqué.

Les techniciens n'ont pu immédiatement dire si le problème était dû à une pièce défectueuse (soit la soupape, soit le détecteur-lecteur de contrôle qui y est fixé) où d'un problème de logiciel sur l'ordinateur, a indiqué M. Joseph Lambardo, chef de projet.

S'il faut changer une pièce, le test pourrait être retardé d'une semaine. Cette valve de cinq à six cm de long assure en effet que l'hydrogène arrive normalement dans la chambre de combustion du moteur. Sa non-fermeture provoquerait un reflux d'hydrogène vers le gros réservoir de la navette, a expliqué M. Falcone.

Dans le meilleur des cas, le test aura lieu dimanche et non demain comme indiqué tout d'abord, a-t-il ajouté, les équipes étant fatiguées à la suite des précédents contretemps. Il s'agit en effet du cinquième report de ce test en deux semaines.

M. James Fletcher, administrateur de la NASA, s'est montré philosophe : « C'est un problème de plus. C'est toute l'utilité de ce type de tests, cela nous permet de régler les problèmes des équipements avant le lancement », a-t-il souligné. L'incident relevé hier touche l'un des deux moteurs (sur un total de trois) qui sont neufs.

◆ Groupe ontarien

ganisations canadiennes de l'industrie des dépanneurs, devient un compétiteur encore plus sérieux ».

Malgré cette transaction, *Provi-Soir* demeure le numéro 1 au Québec sur ce marché, suivie de *Alimentation Couche Tard* et *Mac's*, qui suit de très près.

Pour plusieurs spécialistes, Steinberg vient de réaliser un bon coup parce qu'elle se départit d'une chaîne de commerces qui a connu toutes sortes de difficultés depuis sa création en 1981.

« Steinberg vend les commerces *La Maisonnée*, non les bâtiments eux-mêmes, précise un cadre oeuvrant dans le secteur de l'alimentation qui a tenu à conserver l'anonymat et pour qui il s'agit de l'élément le plus important à retenir de cette transaction.

« La compagnie est propriétaire de 25 % des bâtiments sur lesquels sont installés les dépanneurs *La Maisonnée* et possèdent des baux de location à long terme sur tous les autres. Ces baux ont été signés il y a plusieurs années, alors que les prix étaient nettement inférieurs à ceux du marché actuel. Comme tous ces bâtiments sont situés à des endroits stratégiques, Steinberg a forcément négocié à prix fort la location de tous ces établissements ».

« L'autre élément important à retenir de cette transaction, ajoute-t-il, c'est que les dépanneurs *La Maisonnée* sont approvisionnés par le centre de distribution Legault-Masse, filiale de Steinberg, et que ce centre tire une partie importante de son chiffre d'affaires de son association avec *La Maisonnée*. Heureusement pour elle, Steinberg est parvenue à lier la vente des dépanneurs à la poursuite de l'approvisionnement de *La Maisonnée* chez Legault-Masse. Même si Silcorp ne possède aucun centre de distribution au Québec pour approvisionner *La Maisonnée*, il est évident que Steinberg s'en tire très bien dans cette affaire ».

Mme Denise Chicoine, analyste financière chez McNeil Mantha, pense elle aussi que Steinberg vient de réussir un bon coup.

« *La Maisonnée* n'était qu'un grain de sable dans leur empire, des *peanuts*. Et parce qu'elle éprouvait toutes sortes des problèmes, les dirigeants ont dû y consacrer des énergies et du temps qui auraient beaucoup mieux servi ailleurs ».

« Après sept ans d'existence, *La Maisonnée* était sur le point de devenir rentable. Mais même en affichant un profit, la somme n'aurait représenté qu'une infime fraction du bénéfice actuel de Steinberg. Désormais, les dirigeants vont pouvoir se concentrer sur ce qui est vraiment important pour Steinberg : l'immobilier et les supermarchés ».

Mme Chicoine précise que Steinberg s'est lancée sur le marché des dépanneurs uniquement pour répondre à la concurrence et empêcher que Provigo et les autres viennent lui gruger sa part du marché.

« Avec tout le débat qui sévit actuellement au Québec sur les heures d'affaires des commerces, et la possibilité que les supermarchés puissent ouvrir le dimanche et les soirs de semaine, posséder ses propres dépanneurs ne représente plus un aussi grand attrait ».

Selon elle, la stratégie de Steinberg est maintenant passablement claire. Après avoir obtenu d'importantes concessions de leurs employés, Steinberg a maintenant la marge de manoeuvre qu'elle souhaitait pour moderniser ses magasins et établir de nouvelles franchises.

Mardi prochain, Steinberg tiendra une conférence de presse pour faire le point sur ses activités et annoncer ce qu'elle compte faire pour améliorer son image ... et ses bénéfices.

Actuellement, l'on sait que la compagnie investira, en 89, plus de $ 200 millions au Québec. Elle établira notamment des franchises à Sainte-Agathe, Cowansville et Bromont et augmentera le nombre de Steinberg Plus, ces pharmacies doublées de magasins à escompte.

Steinberg emploie 36,000 personnes. Son chiffre d'affaires est de $ 4.5 milliards et son bénéfice a été, l'an dernier, de $ 67 millions. Elle exploite 91 supermarchés au Québec, dont 73 à Montréal. La chaîne en comprenait plus de 140 il y a trois ans. Elle vient tout juste de sortir d'une crise interne au cours de laquelle elle a menacé de vendre tous ses supermarchés au Québec et en Ontario. Cette période difficile s'est cependant terminée par la signature d'un contrat de travail avec ses employés qui lui assure des économies annuellles de $ 11 millions au seul chapitre de la rémunération.

5 août

par la PC et l'AP

1987: Québec adopte une politique d'aide en matière d'inondations à la suite des pluies qui se sont abattues sur Montréal le 14 juillet; Chrysler rachète American Motor Company, filiale américaine de Renault.

1986: baisse de la devise sud-africaine à la suite des nouvelles sanctions décidées par le Commonwealth.

1973: deux hommes identifiés comme des militants de Septembre Noir attaquent à la grenade et à l'arme automatique des files de voyageurs à l'aérogare d'Athènes; trois morts et 55 blessés.

1962: l'actrice américaine Marilyn Monroe, née en 1926, est retrouvée morte dans son appartement de Los Angeles.

1949: un tremblement de terre fait 6,000 morts en Equateur.

1884: pose de la première pierre de la statue de la Liberté, à l'entrée du port de New York.

1682: un incendie détruit 55 maisons à Québec.

Ils sont nés un cinq août: l'écrivain français Guy de Maupassant (1850-1893); l'écrivain français Paul Claudel (1868-1955); le metteur en scène américain John Huston (1906-); l'abbé Pierre, fondateur des Compagnons d'Emmaus (1912-); l'astronaute américain Neil Armstrong, premier homme qui a posé le pied sur la lune (1930-)

Le CRTC renforce ses règles sur les tribunes téléphoniques

ISABELLE FERLAND

À la suite de plaintes reçues ces dernières années de la part des auditeurs des émissions de tribune téléphonique concernant notamment la diffusion de propos offensants, le Conseil de la radiodiffusion et des télécommunications (CRTC) a décidé de renforcer ses règlements sur la télédiffusion et la radiodiffusion de lignes directrices pour ces émissions de tribunes téléphonique.

Il s'agit pour l'instant d'un projet pour lequel le CRTC invite les auditeurs autant que les titulaires de ces émissions à soumettre leurs observations avant le 6 septembre prochain.

Certains animateurs contactés par LE DEVOIR qui ont pris connaissance de ce projet de lignes directrices ne croient pas que les recommandations du CRTC soient toutes appliquables ou même souhaitables.

Dans son projet, le CRTC parle de la mise en place de mécanismes appropriés pour garantir le filtrage des appels, du choix des invités avec qui l'animateur devrait se familiariser avant l'émission et à qui il devrait demander la garantie du respect des règlements du CRTC, de la vigilance à l'égard d'une prise de contrôle de l'émission par des groupes d'appelants qui voudraient faire valoir leur point de vue.

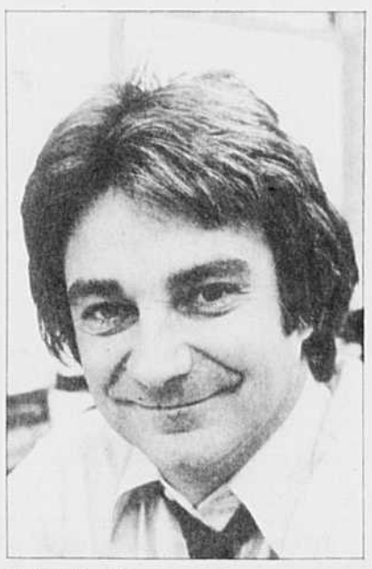

Gilles Proulx

Le CRTC n'épargne pas non plus les animateurs à qui il demanderait d'éviter les sujets controversés dans lesquels ils auraient des intérêts personnels, de prendre soin de ne pas ni ridiculiser, ni harceler les appelants, de ne pas prodiguer des conseils qui ne seraient pas de leur compétence, enfin, d'éviter le sensationalisme et l'utilisation de l'émission pour diriger des attaques personnelles.

Plusieurs pensent qu'il n'est pas possible d'éliminer le sensationalisme de ces émissions. Selon Gilles Proulx, de CJMS, « la radio est déjà un média émotif et ce serait en faire un médium plat d'éliminer tout sensationalisme. Là où ça réussit d'ailleurs, c'est où il y a des esclandres ».

Pour Huguette Proulx, animatrice de l'émission *Chère Huguette* à la télévision Quatre Saisons et pionnière de la tribune téléphonique à la télévision, « je déteste le sensationalisme, mais on n'a pas toujours le choix, car il y a la loi de la rentabilité et ce sont les sujets sensationalistes qui font grimper les cotes d'écoute. »

Claude Rousseau, des émissions *Micro-action* et *Tribune libre* à CKVL, ne pense pas qu'il serait préférable d'éviter à tout crin les propos racistes ou offensants, car « ce n'est pas en niant de tels propos que l'on comprend les problèmes. Il faut les écouter, laisser la place à toutes les opinions. C'est ça qui fait l'intérêt de l'émission. »

De toute façon, il ne semble pas possible de bloquer toutes les interventions qui se font en direct. Le seul petit contrôle de la réceptionniste, avant que l'appelant entre en onde, ne suffit pas. Il y a plusieurs années, on différait les propos des participants de quelques secondes, afin de pouvoir couper un propos pas très gentil avant qu'il ne soit diffusé. Si le CRTC entend ramener ce système, plusieurs animateurs s'entendent pour dire que ça exigerait davantage de personnel et que les radios et les télévisions n'ont plus les moyens de se payer de tels mécanismes.

Certaines émissions reçoivent plus d'interventions disgracieuses que d'autres selon le genre de sujets présentés. *Les amateurs de sport*, animé par Danielle Rainville et Pierre Bouchard, sur les ondes de CKAC, ne donne pas tellement matière à des propos diffamatoires et les animateurs, selon Richard Monrency, superviseur des sports à CKAC, « ont pour politique d'être toujours courtois ».

M. Proulx est d'accord pour dire qu'il y a un serrement de vis qui s'impose dans le monde des tribunes téléphoniques. Il s'en prend surtout à l'incompétence de certains animateurs qui ne préparent pas leur émission et qui prétendent faussement pouvoir intervenir sur plusieurs sujets à la fois à l'intérieur de la même émission.

En ce qui concerne le rôle de l'animateur, Claude Rousseau de CKVL estime qu'on devrait lui laisser le plus de liberté possible, car s'il commet une bévue, c'est lui qui se retrouvera devant les tribunaux.

« À rideaux tirés »

Le gai mariage du gros et du subtil

ALAIN PONTAUT

★ ***À rideaux tirés.*** Comédie de Arne Sultan et Earl Barrett. Adaptation de Michèle Girard Léger et Jean-Pierre Brosseau. Mise en scène et décors de Yvon Leroux. Avec Carole Chatel, Claude Préfontaine, Réjean Guénette, Caroline Claveau et Luc Meloche.

À Saint-Esprit-de-Montcalm, à mi-distance de Montréal et de Rawdon, il y avait une érablière, cachée dans un petit des bois, jusqu'à ce que, il y a six ans, la famille Collin, propriétaire des lieux, convertisse les installations en théâtre-restaurant.

Le restaurant est excellent, la salle vaste et pleine et on peut même, si on le souhaite, faire des tours de calèche dans les bois. De la cabane d'hier aux soirées d'aujourd'hui, la continuité est assurée. L'endroit porte d'ailleurs le beau nom de rang des Continuations.

Chargé, depuis le début, de la programmation du Théâtre des Femmes Collin, Yvon Leroux, qui signe aussi la mise en scène et le décor, a fait le choix (à défaut, dit-il, d'un texte québécois satisfaisant) d'une comédie américaine de Arne Sultan et Earl Barrett, vaudevillistes éprouvés et dont le Théâtre des Cascades présente aussi une pièce, *Party surprise*.

Carole Chatel

Claude Préfontaine

D'une oeuvre à l'autre, c'est un peu la même formule : une satire légère de la vie contemporaine dissimulant sous de gros effets comiques une réflexion acidulée et qui se veut moins gratuite que la charpente. Le transexuel de *Party surprise*, jolie femme qui retrouve des copains de régiment décontenancés, ne servait pas qu'à faire rire mais un peu aussi à réfléchir sur les préjugés et les tabous, la situation des femmes dans la société, les relations de couple.

Celui de *À rideaux tirés*, qui fonctionne mal après 20 ans, se sert aussi des gros moyens du boulevard pour nous faire en riant nous questionner un peu sur la robotisation du mari qui ne pense qu'à son travail et à l'aisance matérielle à donner aux siens; sur la vasectomie comme moyen inédit de reconquête; sur les folies momentanées de la psychiatrie ou des thérapies de groupe; sur les erreurs toujours recommencées de la vie de couple, etc.

La réflexion perce après tout et c'est un genre qui s'en remet beaucoup aux dons des comédiens de déchaîner la farce et d'aiguiser la comédie. À ce travail de force et de délicatesse, à ce mariage du gros et du subtil, Carole Chatel et Claude Préfontaine font merveille, rendant à chaque instant leurs personnages plus vrais, plus drôles, plus attachants et émouvants que dans le texte même. On passe grâce à eux une excellente soirée parce qu'on ne se lasse pas d'admirer leur habileté et leur métier, leur vitesse et leur savoir-faire, leur talent dans un exercice dont leur jeu, leur présence constituent l'essentiel de la substance.

Caroline Claveau, Réjean Guénette et Luc Meloche contribuent aussi à l'allégresse générale de cette soirée légère et de grand métier, séduisante et sans prétention, agréablement estivale.

Les Concerts spirituels

Prestation électrisante de Pincemaille

CAROL BERGERON

★ **Les Concerts spirituels** de la basilique Saint-Joseph du Mont-Royal. Pierre-Marie Pincemaille (orgue): Duruflé (1902-1986), *Prélude, adagio et choral varié* sur le « *Veni Creator* », op.4 (1929); *Prélude et fugue* sur le nom d'A.L.A.I.N., op.7 (1943); *Improvisation* en forme de *Fantaisie, double-fugue et choral varié*, sur cinq thèmes de Raymond Daveluy. Mercredi, 3 août.

Connaissez-vous Pierre-Marie Pincemaille ? Pourtant, il est probablement l'organiste le plus extraordinairement doué de la jeune école française. Une maîtrise instrumentale flamboyante fait déjà de lui un authentique virtuose.

Électrisante, sa prestation a littéralement galvanisé les quelques dizaines d'amateurs d'orgue qui s'étaient déplacés en dépit de la température incertaine de mercredi dernier. Quel dommage, cependant, qu'un musicien aussi exceptionnel ne fasse pas salle comble. Eut-il été pianiste, que sa réputation l'aurait précédé et qu'on se serait disputé les places.

À 31 ans, Pincemaille vient tout juste de décrocher le poste de titulaire des grandes orgues de la Cathédrale-Basilique de Saint-Denis. Berceau de l'art gothique, ce tombeau des rois de France contient également le premier instrument du célèbre facteur Aristide Cavaillé-Coll (1840, 69 jeux). Cette prestigieuse nomination lui permettra sans doute de signer ses premier disques et d'accéder à une plus grande renommée internationale.

Consacrée à deux oeuvres de Maurice Duruflé, la première partie du programme ne se défendait pas toute seule. Que ce soit dans le triptyque sur le « *Veni Creator* », ou dans le *Prélude et fugue* sur le nom de Jehan Alain (1911-1940) qui fait notamment allusion aux *Litanies* de ce dernier, Pincemaille a su demeurer aussi clair que vivant. Pourtant, sous les doigts d'un interprète moins habile, ces textes auraient facilement perdu leur élan intérieur aussi bien que la clarté de leur construction.

De nos jours, dans la tradition occidentale de la musique, l'improvisation ne se pratique plus guère qu'en jazz et à l'orgue. On ne se souvient plus qu'en leur temps Bach, Mozart, Beethoven et Liszt furent de grands improvisateurs.

« Le genre, précise le Larousse de la Musique, reste maintenant pratiqué par les organistes qui étudient l'improvisation, et, donc, l'harmonie, la fugue et le contrepoint, puisque, même libre, l'improvisation doit répondre à un schéma formel qui se développe mentalement immédiatement avant l'exécution. »

À partir de cinq thèmes (quatre courts et un long) écrits par Raymond Daveluy (le titulaire des orgues de Saint-Joseph), Pincemaille a improvisé un très brillant commentaire coulé dans le schéma formel d'un *Choral varié* précédé d'une *Double-fugue* et d'une *Fantaisie*.

Au service d'un virtuose ce mode d'expression peut engendrer des moments d'une très grande intensité. Avec un langage harmonique aussi riche que cohérent, une rythmique variée et sans faiblesse, une registration colorée à souhait et une technique instrumentale éblouissante Pierre-Marie Pincemaille a subjugué son auditoire.

Cédant à l'enthousiasme collectif, visiblement en très grande forme, il s'est remis à ses claviers pour improviser une autre superbe série de variations.

LA TÉLÉ CE SOIR

★ ***La Nuit américaine.*** Un des meilleurs Truffaut, un des beaux films sur le cinéma. Avec Jean-Pierre Léaud qui erre sur le plateau d'un film. Radio-Québec, 19 h.

★ ***Directed by William Wyler.*** Un portrait du réalisateur américain, des interviews de Bette Davis, Lilian Hellman, Laurence Olivier. Et des extraits de films. PBS, 21 h.

★ ***Super sexy.*** La télévision française dévoile encore ce sein que Tartuffe ne saurait voir. Nouvelle offensive sur le front du sexe. TVFQ, 23 h.

Les 1,000 visages de Terre des Hommes

Des spectacles de danse folklorique, de cirque, un concours de peinture et un pique-nique viendront ponctuer pour une deuxième année, l'événement *Les 1000 visages de Terre des Hommes*, qui aura lieu à l'île Notre-Dame, les 6 et 7 août prochains.

Organisé par le Club nautique et de plein air de Montréal et le Service des loisirs et du développement communautaire de la Ville de Montréal, cet événement populaire offrira des activités auxquelles le grand public sera appelé à participer.

Les gens pourront voter pour l'oeuvre de leur choix lors du concours de peintures et de dessins auquel participeront une cinquantaine de professionels et d'amateurs, qui se déroulera toute la fin de semaine.

Les visiteurs auront également la possibilité de festoyer autour d'un immense BBQ qui se tiendra à partir de 16 h, dimanche, sur les plaines de jeux de l'île Notre-Dame.

Les 1000 visages de Terre des Hommes comprend aussi une série de spectacles, tous gratuits, tels ceux donnés par 17 troupes folkloriques représentant l'Égypte, la Chine, la Grèce et l'Espagne, etc.

Ces spectacles se succéderont sur la scène du Théâtre des Lilas les après-midi de samedi et dimanche. Samedi soir, à 19 h 30, l'ensemble vocal Patrick Marco, de France, interprétera des oeuvres de Schubert, Brahms, Rossini, Mozart et d'autres grands noms de la musique classique et romantique au pavillon du Québec.

Tout de suite après, à 22 h, un spectacle de sons et lumières accompagnera les numéros de trapézistes, jongleurs et sauteurs de trempoline du cirque théâtral Les Lumières.

Les amuseurs publiques du cirque sillonneront aussi l'île Notre-Dame durant toute la fin de semaine.

NOS CHOIX

MUSIQUE

Morisset et Bouchard jouent Mozart. Les pianistes duettistes Renée Morisset et Victor Bouchard poursuivent une déjà longue carrière internationale amorcée en 1955. Leurs tournées de concerts les ont conduits dans tous les coins du monde. Deux fois lauréats de prix de piano en 1948 et en 1950 après de brillantes études au Conservatoire de musique du Québec et à Paris sous la direction d'Alfred Cortot et Antoine Reboulot (de 1950 à 1953), le couple Morisset-Bouchard a joué en récital et avec une multitude d'orchestres prestigieux, en plus d'enregistrer plusieurs disques. Renée Morisset et Victor Bouchard seront les artistes invités au Festival d'été de Lanaudière le samedi 6 août à l'église Saint-Paul l'Ermite, à Le Gardeur, à 20 h. Au programme: des oeuvres originales de Mozart pour piano à quatre mains. Notre photo (d'archives bien entendu) montre le duo il y a 20 ans.

— Marie Laurier

VARIÉTÉS

Me and My Girl. Cette comédie musicale avait été un succès monstre à Londres, de 1937 jusqu'aux bombardements de 1941 qui avaient détruit le Victoria Palace. Dans les voûtes du *British Museum*, en 1980, le fils du compositeur Noël Gay retrouva une partie du manuscrit. C'est ainsi que depuis 1985, *Me and My Girl* triomphe à nouveau à Londres et New York. À Montréal, jusqu'à dimanche, on peut la voir à la Place des arts.

— Robert Lévesque

ARTS VISUELS

Au pied des Rocheuses. Cette oeuvre de Gilles Mihalcean est l'une des plus intrigantes de l'exposition *Les Temps chauds* qui se poursuit au Musée d'art contemporain jusqu'au 11 septembre. Du plâtre, du bois, du marbre, du fer, de l'aluminium, du laiton, de la cire, des mousses synthétiques, de la soie, du polythène et du papier composent un univers poétique où l'infiniment grand s'endort bouche béante au pied de l'infiniment petit.

— Claire Gravel

CINÉMA

Rondeurs Après *Zucher Baby*, l'Allemand Percy Adlon signe *Bagdad Cafe*, qui met encore une fois en vedette la très abondante Marianne Sagebrecht. Le film, qui raconte l'histoire d'un duo de magiciens dans un café minable situé entre Disneyland et Las Vegas, prend l'affiche aujourd'hui au Berri.

◇

Poisson. Le plus récent film de Charles Crichton, *A Fish Called Wanda*, promet d'être l'une des comédies les plus folles de l'été. On peut y voir deux membres des Monty Python (John Cleese et Michael Palin), ainsi que Jamie Lee Curtis et Kevin Kline. Au Loews et au Westmount Square.

— Marcel Jean

CINÉMA

ASTRE I: (327-5001) — ***Die Hard*** 1 h 15, 4 h, 7 h, 9 h 45
ASTRE II: — ***Midnight Run*** 1 h, 3 h 15, 5 h 30, 7 h 45, 10 h 10
ASTRE III: — ***The Blood*** 1 h 15, 3 h 10, 5 h, 7 h 45, 9 h 40 ven. sam. dern. spect. 11 h 30
ASTRE IV: — ***La grenouille et la baleine*** 1 h, 2 h 40, 4 h 20, 6 h.— ***Monkey Shines*** 8 h, 10 h 05

BERRI I: (288-2115) — ***La grenouille et la baleine*** 1 h 15, 3 h 15, 5 h 15, 7 h 15, 9 h 15
BERRI II: — ***Les aventures de Chatran*** 1 h 30, 3 h 15, 5 h 15, 7 h 15, 9 h 15
BERRI III: ***Bagdad Café*** 1 h 30, 3 h 30, 5 h 30, 7 h 30, 9 h 30
BERRI IV: — ***Petit bon...homme*** 12 h 45, 2 h 45, 5 h, 7 h 15, 9 h 30
BERRI V: — ***La Belle et le vétéran*** 1 h, 3 h, 5 h 15, 7 h 30, 9 h 45.

BOGART 1: (844-9470)— ***Cocktail*** sem. 7 h 15, 9 h 15 sam. dim. 1 h 15, 3 h 15, 5 h 15, 7 h 15, 9 h 15
BOGART 2: ***Who framed Roger Rabbit*** sem. 7 h 05, 9 h 10, sam. dim. 12 h 30, 2 h 35, 4 h 40, 7 h 05, 9 h 10
BOGART 3: ***Dead Pool*** sem. 7 h 30, 9 h 30, jeu. 9 h 30, sam. dim. 1 h 30, 3 h 30, 5 h 30, 7 h 30, 9 h 30

BONAVENTURE I: (861-2725) — ***Bull Durham*** sem. 7 h 10, 9 h 20, sam. dim. 12 h 30, 2 h 50, 5 h, 7 h 10, 9 h 20
BONAVENTURE II: — ***The Unbearable Lightness of Being*** sam. dim. 1 h 30, 5 h, 8 h 30, sem. 8 h 30

BROSSARD I: (465-5906) — ***Les aventures de Chatran*** sem. 7 h 15, sam. dim. 12 h, 1 h 45, 3 h 30, 5 h 15— ***Poussière d'ange*** sem. 9 h 15, sam. dim. 7 h 15, 9 h 20
BROSSARD II: ***Midnight Run*** sem. 7 h 05, 9 h 30 sam. dim. 12 h 05, 2 h 25, 4 h 45, 7 h 05, 9 h 30
BROSSARD III: ***Die Hard*** sem. 7 h, 9 h 35, sam. dim. 1 h 15, 4 h, 7 h, 9 h 35

CARREFOUR LAVAL 1: (688-3684)— ***Big*** sam. dim. 12 h 20, 2 h 35, 4 h 50, 7 h 05, 9 h 30 sem. 7 h 05, 9 h 30
CARREFOUR LAVAL 2: ***Les aventures de Chatran*** sem. 7 h 15, 9 h 15 sam. dim. 1 h 30, 3 h 15, 5 h 15, 7 h 15, 9 h 15
CARREFOUR LAVAL 3: ***Die Hard*** sem. 7 h, 9 h 45 sam. dim. 1 h, 4 h, 7 h, 9 h 45
CARREFOUR LAVAL 4: ***La Belle et le vétéran*** sem. 7 h 15, 9 h 40 sam. dim. 12 h 30, 2 h 45, 5 h, 7 h 15, 9 h 40
CARREFOUR LAVAL 5: ***Vibes*** sem. 7 h 10, 9 h 25 sam. dim. 1 h, 3 h, 5 h, 7 h 10, 9 h 25
CARREFOUR LAVAL 6: ***La grenouille et la baleine*** sam. dim. 1 h 15, 3 h 15, 5 h 15, 7 h 20, 9 h 25 sem. 7 h 20, 9 h 25

CHÂTEAUGUAY 1: (698-0141)—***Coeur Circuit 2*** tous les jours 1 h 15, 3 h 15, 5 h 15, 7 h 15, 9 h 15 sem. 7 h 15, 9 h 15
CHÂTEAUGUAY 2: ***Coming to America*** sem. 7 h 15, 9 h 20 sam. dim. 1 h, 3 h 05, 5 h 10, 7 h 15, 9 h 20

CINÉMA DE MONTRÉAL 1: (521-7870) — ***Rambo 3*** sem. 5 h 30, 9 h 20 sam. dim. 1 h 30, 5 h 30, 9 h 20— ***Double détente*** sem. 7 h 20, sam. dim. 3 h 25, 7 h 20
CINÉMA DE MONTRÉAL 2: — ***La grenouille et la baleine*** sem. 5 h 30, 7 h 20— ***Liaison fatale*** sem. 9 h 10, sam. dim. 7 h 10, 9 h 20

CINÉMA ÉGYPTIEN 1: 1455 Peel, Mtl— ***Vibes*** 12 h 40, 2 h 45, 4 h 50, 7 h, 9 h 10
CINÉMA ÉGYPTIEN 2: Mtl— ***Big*** 1 h, 3 h 05, 5 h 10, 7 h 15, 9 h 25
CINÉMA ÉGYPTIEN 3: Mtl— ***Monkey Shine*** ven. à mar. 12 h 30, 2 h 40, 5 h, 7 h 25, 9 h 35, mer. 12 h 30, 2 h 40, 5 h, 9 h 35, jeu. 12 h 30, 2 h 40, 5 h, 7 h 25, 9 h 35

CINÉMA OMEGA 1: — ***Coeur Circuit 2*** sem. 7 h 30, 9 h 30 sam. dim. 1 h, 3 h 10, 5 h 20, 7 h 30, 9 h 30
CINÉMA OMEGA 2: — ***Rambo 3*** sem. 7 h 30, sam. dim. 1 h, 4 h 35, 8 h 10— ***Double détente*** sem. 9 h 15, sam. dim. 2 h 45, 6 h 20, 9 h 55

CINÉMA DE PARIS: 896 Ste-Catherine O. (866-3636) — ***The Blod*** 12 h 30, 2 h 40, 4 h 50, 7 h, 9 h 15 ven. sam. dern. spect. 11 h 15

CINÉMA POINTE-CLAIRE 1: 6361 Trans-Canada— ***Big*** 12 h 30, 2 h 45, 5 h, 7 h 15, 9 h 30
CINÉMA POINTE-CLAIRE 2: ***Bull Durham*** 2 h, 4 h 30, 7 h, 9 h 30
CINÉMA POINTE-CLAIRE 3: ***Vibes*** 1 h, 3 h, 5 h, 7 h, 9 h
CINÉMA POINTE-CLAIRE 4: ***Midnight Run*** 12 h, 2 h 30, 5 h, 7 h 30, 10 h.
CINÉMA POINTE-CLAIRE 5: ***Die Hard*** 1 h, 4 h, 7 h, 9 h 45
CINÉMA POINTE-CLAIRE 6: ***Monkey Shine*** 12 h 45, 3 h, 5 h 15, 7 h 30, 9 h 45

CINÉMATHÈQUE QUÉBÉCOISE: (842-9768)— ven ***My dinner with André*** 18 h 35— ***Françoise Durocher, waitress Garçon!*** 20 h 35— sam. ***Mercredi: petits souliers, petit pain Cuisine et restauration Le dernier réveillon*** 18 h 35— ***Them thar hills Attack of the killer tomatoes*** 20 h 35— dim. ***Le pain d'habitant: la cuisson Le cochon*** 18 h 35— ***Gold Rush*** 20 h 35

CINÉMA V - 1: 5560 Sherbrooke O. (489-5559) — ***Cocktail*** sam. dim. 12 h 30, 2 h 45, 5 h, 7 h 15, 9 h 30, sem. 7 h 15, 9 h 30
CINÉMA V - 2: ***Coming to America*** 7 h, 9 h 20, sam. dim. 12 h, 2 h 20, 4 h 40, 7 h, 9 h 20

CINÉPLEX I: (849-4518) — ***Les Frères Mozart*** 1 h, 3 h 10, 5 h 20, 7 h 30, 9 h 40
CINÉPLEX II: — ***Dernier été à Tanger*** 1 h 05, 4 h 05, 7 h 05, 9 h 30
CINÉPLEX III: — ***Bellman and True*** 1 h 10, 4 h 10, 7 h 10, 9 h 25
CINÉPLEX IV: — ***The Family*** 1 h 15, 4 h 15, 7 h, 9 h 35
CINÉPLEX V: — ***Au revoir les enfants*** 1 h 05, 3 h 10, 5 h 15, 7 h 20, 9 h 25
CINÉPLEX VI: — ***Personal Services*** 1 h 10, 3 h 10, 5 h 10, 7 h 10, 9 h 10
CINÉPLEX VII: — ***The Funeral*** 1 h 05, 4 h 05, 7 h 05, 9 h 30
CINÉPLEX VIII: — ***The Last Emperor*** 1 h, 4 h, 8 h.
CINÉPLEX IX: — ***La vie est un long fleuve tranquille*** 1 h 15, 3 h 15, 5 h 15, 7 h 15, 9 h 15

COMPLEXE DESJARDINS I: (288-3141)— ***Poule et frites*** tous les jours 1 h 15, 3 h 15, 5 h 15, 7 h 15, 9 h 15
COMPLEXE DESJARDINS II: — ***Poussière d'ange*** tous les jours 1 h, 3 h, 5 h, 7 h, 9 h
COMPLEXE DESJARDINS III: — ***L'insoutenable légèreté de l'être*** 1 h 20, 4 h 40, 8 h.
COMPLEXE DESJARDINS IV: — ***Sur la route de Nairobi*** 12 h 30, 2 h 45, 5 h, 7 h 15, 9 h 30

COMPLEXE GUY-FAVREAU/ O.N.F.: 200 ouest Boul. Dorchester, Mtl (283-8229)—

CONSERVATOIRE D'ART CINÉMATOGRAPHIQUE: (848-3878)— ven. ***Madame De*** 19 h — ***To have and have not*** 21 h— sam ***Werther*** 19 h— ***Lolita*** 21 h— dim ***Maigret et l'affaire Saint-Fiacre*** 19 h.— ***Lord Jim*** 21 h.

CRÉMAZIE: (388-4210) — ***La grenouille et la baleine*** sam. dim. 1 h 15, 3 h 15, 5 h 15, 7 h 15, 9 h 15, sem. 7 h 15, 9 h 15

DAUPHIN I: (721-6060) — ***Le dernier empereur*** tous les jours 9 h — ***Les aventures de Chatran*** sem. 6 h, 7 h 30, sam. dim. 1 h 15, 3 h 15, 5 h 15, 7 h.
DAUPHIN II: ***Broadcast News*** sem. 7 h, 9 h 30, sam. 1 h, 3 h 30, 7 h, 9 h 30, dim. 1 h, 3 h 30, 6 h, 8 h 30

CINÉMA DÉCARIE 1: (341-3190) — ***Midnight Run*** sem. 7 h, 9 h 30, sam. dim. 12 h, 2 h 25, 4 h 50, 7 h 15, 9 h 40
CINÉMA DÉCARIE 2: ***Monkey Shine*** sam. dim. 12 h 15, 2 h 30, 4 h 45, 7 h 15, 9 h 45 sem. 7 h 15, 9 h 45

DORVAL I: (631-8587) — ***The Blod*** 1 h, 3 h, 5 h, 7 h, 9 h.
DORVAL II: ***The Rescue*** 1 h 10, 3 h 15, 5 h 20, 7 h 25, 9 h 30.
DORVAL III: ***Bambi*** ven. à mar. 12 h, 2 h, 6 h.— ***Dead Pool*** ven. à mar. 3 h 30, 7 h 30, 9 h 30— ***Clean and Sober*** mer. jeu. 12 h 05, 2 h 20, 4 h 35, 7 h, 9 h 25
DORVAL IV: — ***Crocodile Dundee 2*** ven. à mar. 12 h, 2 h 20, 4 h 40, 7 h, 9 h 20 mer. jeu. 3 h 30, 7 h 10, 9 h 20— ***Bambi*** mer. jeu. 12 h 10, 2 h, 5 h 50— .

FAIRVIEW I: (697-8095) — ***Bambi*** 2 h 10, 6 h.— ***Who framed Roger Rabbit*** 12 h, 3 h 45, 7 h 25, 9 h 35
FAIRVIEW II: — ***Cocktail*** 12 h 15, 2 h 30, 4 h 45, 7 h, 9 h 15

FAUBOURG STE-CATHERINE 1: (932-2230)— ***Midnight Run*** *12 h, 2 h 20, 4 h 40, 7 h 05, 9 h 30*
FAUBOURG STE-CATHERINE 2: — ***License to drive*** 1 h 10, 3 h 10, 5 h 10, 7 h 10, 9 h 10
FAUBOURG STE-CATHERINE 3: — ***Bull Durham*** 12 h 50, 3 h, 5 h 10, 7 h 20, 9 h 40
FAUBOURG STE-CATHERINE 4: — ***Big*** tous les jours 12 h 30, 2 h 40, 4 h 50, 7 h, 9 h 15

GREENFIELD I: (671-6129) — ***Crocodile Dundee 2*** 12 h, 2 h 20, 4 h 40, 7 h, 9 h 20
GREENFIELD 2: — ***Qui veut la peau de Roger Rabbit*** 12 h, 2 h 15, 4 h 35, 7 h, 9 h 25
GREENFIELD 3: — ***Bambi*** 2 h 10, 6 h.— ***Trouble en double*** 12 h 05, 3 h 50, 7 h 25, 9 h 35

IMPÉRIAL: (288-7102) — ***Willow*** ven. à mer. 1 h 30, 4 h 25, 7 h, 9 h 35, jeu. 1 h 30, 4 h 25

JEAN-TALON: (725-7000) — ***Petit bon...homme*** sam. dim. 12 h 45, 2 h 50, 4 h 55, 7 h, 9 h. sem. 7 h, 9 h 05

LAVAL I: (688-7776) — ***Bambi*** 12 h 10, 2 h, 5 h 50— ***Crocodile Dundee 2*** 3 h 30, 7 h 10, 9 h 20 ven. sam. dern. spect. 11 h 30
LAVAL II:— ***Qui veut la peau de Roger Rabbit*** 12 h 20, 2 h 40, 5 h, 7 h 20, 9 h 40 ven. sam. dern. spect. 11 h 50
LAVAL III: — ***Willow*** 1 h 30, 4 h 25, 7 h, 9 h 30 ven. sam. dern. spect. 11 h 55
LAVAL IV:— ***Coming to America*** 5 h, 7 h 20, 9 h 40 ven. sam. dern. spect. 11 h 50— ***Coeur Circuit 2*** 12 h, 2 h 20
LAVAL V:— ***The Presidio*** 12 h 40, 2 h 50, 5 h, 7 h 10, 9 h 20 ven. sam. dern. spect. 11 h 30

LAVAL 2000 1: (687-5207)— ***Petit bon-...homme*** sam. dim. 1 h, 3 h, 5 h, 7 h, 9 h 05 sem. 7 h, 9 h 05
LAVAL 2000 2: ***Rambo 3*** sam. dim. 1 h 35, 5 h 15, 9 h 20 sem. 9 h 20— ***Double détente*** sam. dim. 3 h 20, 7 h 30, sem. 7 h 30

LOEW'S I: (861-7437) — ***Who Framed Roger Rabbit*** 12 h, 2 h 20, 4 h 40, 7 h, 9 h 20 ven. sam. dern. spect. 11 h 40
LOEW'S II:— ***A Fish Called Wanda*** 12 h 15, 2 h 35, 4 h 55, 7 h 15, 9 h 35 ven. sam. dern. spect. 11 h 50
LOEW'S III:— ***Crocodile Dundee 2*** ven. au mar. 12 h, 2 h 20, 4 h 40, 7 h, 9 h 20 ven. sam. dern. spect. 11 h 40— ***Clean and Sober*** mer. jeu. 1 h, 3 h 35, 6 h 30, 9 h 10
LOEW'S IV:— ***Big Business*** 12 h 30, 2 h 45, 5 h, 7 h 15, 9 h 30 ven. sam. dern. spect. 11 h 45
LOEW'S V:— ***The Presidio*** 12 h 45, 3 h, 5 h 15, 7 h 30, 9 h 45 ven. sam. dern. spect. 11 h 45

OUIMETOSCOPE: (525-8600) — ven. Salle 1: ***Neuf semaines ½*** 19 h— ***L'empire du soleil*** 21 h 15.— Salle 2 ***L'Irlandais*** 19 h 15— ***September*** 21 h 30— Salle 3 ***La veuve noire*** 19 h 30 — ***Tuer n'est pas jouer*** 21 h 25 — sam. Salle 1 ***Une blonde émoustillante*** 19 h— ***Fellini Satyricon*** 21 h— Salle 2 : ***Au-delà du bien et du mal*** 19 h 15— ***The Rocky horror picture show*** 21 h 30— Salle 3 ***La veuve noire*** 19 h 30— ***Tuer n'est pas jouer*** 21 h 25 — Dim. salle 1: ***Les noces barbares*** 14 h, 19 h— ***L'empire du soleil*** 16 h, 21 h.— Salle 2 ***September*** 13 h 30, 17 h 30, 21 h 30— ***Mon oncle*** 15 h 15, 19 h 15— Salle 3: ***La veuve noire*** 16 h 45, 21 h 15— ***Tuer n'est pas jouer*** 13 h 45, 18 h 45

PALACE I: (866-6991) — ***Coming to America*** 1 h 35, 4 h 15, 7 h, 9 h 35 ven. sam. dern. spect. 24 h 05
PALACE II:— ***Dead Pool*** 12 h 30, 2 h 40, 4 h 50, 7 h, 9 h 10 ven. sam. dern. spect. 11 h 20
PALACE III:— ***Big Top Pee Wee*** 1 h, 3 h 05, 5 h 10, 7 h 15, 9 h 20 ven. sam. dern. spect. 11 h 25
PALACE IV:— ***Red Heat*** 3 h 40, 7 h 35, 9 h 45 ven. sam. dern. spect. 11 h 55— ***Bambi*** 12 h 10, 2 h, 6 h.
PALACE V:— ***Short Circuit 2*** 12 h, 2 h 20, 4 h 40, 7 h 05, 9 h 30 ven. sam. dern. spect. 11 h 50
PALACE VI:— ***The Rescue*** 12 h 15, 2 h 30, 4 h 45, 7 h, 9 h 15 ven. sam. dern. spect. 11 h 30

PARADIS I: (354-3110)— ***Petit bon...homme*** sem. 7 h, 9 h. sam. dim. 1 h, 3 h, 5 h, 7 h, 9 h.
PARADIS II:— ***Double détente*** sem. 7 h 10 sam. dim. 3 h 05, 7 h.— ***Rambo 3*** sem. 9 h, sam. dim. 1 h 10, 5 h 10, 9 h.
PARADIS III:— ***La grenouille et la baleine*** sem. 7 h, sam. dim. 1 h 15, 3 h, 4 h 40, 6 h 20— ***Poltergeist 3*** sem. 8 h 45, sam. dim. 8 h, 9 h 45

PARISIEN I: — ***Qui veut la peau de Roger Rabbit*** 12 h 20, 2 h 40, 5 h, 7 h 20, 9 h 40 sam. dern. spect. 11 h 45
PARISIEN II:— ***Bambi*** 12 h 10, 2 h, 5 h 50— ***Crocodile Dundee 2*** 3 h 30, 7 h 10, 9 h 20 sam. dern. spect. 11 h 30
PARISIEN III:— ***Trouble en double*** 4 h 55, 7 h 05, 9 h 10 sam. dern. spect. 11 h 20— ***Coeur Circuit 2*** 12 h 15, 2 h 30
PARISIEN IV:— ***The Presidio*** 12 h 40, 2 h 50, 5 h, 7 h 10, 9 h 20 sam. dern. spect. 11 h 30
PARISIEN V:— ***Willow*** 1 h 30, 4 h 25, 7 h, 9 h 30 sam. dern. spect. 11 h 50

PLACE ALEXIS NIHON I: (935-4246) — ***Die Hard*** 12 h, 2 h 30, 5 h, 7 h 30, 10 h. ven. sam. dern. spect. 24 h 30
PLACE ALEXIS NIHON II:— ***Vibes*** 12 h 30, 2 h 45, 5 h 10, 7 h 15, 9 h 30
PLACE ALEXIS NIHON III:— ***Monkey Shine*** 12 h 15, 2 h 30, 4 h 45, 7 h, 9 h 20

PLACE DU CANADA: (861-4549) — ***Midnight Run*** sem. 7 h, 9 h 30, sam. dim. 1 h 30, 4 h 15, 7 h, 9 h 30, mer. 9 h 30

PLACE LONGUEUIL 1: (679-7451) — ***La grenouille et la baleine*** sam. dim. 1 h 15, 3 h 15, 5 h 15, 7 h 15, sem. 7 h 15— ***La belle et le vétéran*** tous les soirs 9 h 30
PLACE LONGUEUIL 2: — ***Petit bon...homme*** sam. dim. 1 h 30, 3 h 30, 5 h 30, 7 h 30, 9 h 30 sem. 7 h 30, 9 h 30

SAINT-DENIS II: (849-4211) — ***Poltergeist 3*** 12 h 10, 2 h 30, 4 h 40, 7 h, 9 h 10
SAINT-DENIS III:— ***Rambo 3*** 2 h 15, 6 h 15, 10 h 15— ***Double détente*** 12 h 05, 4 h 05, 8 h 05
UNIVERSITÉ: Mtl— ***La loi du désir*** tous les soirs 7 h 15, 9 h 30 sam. dim. 12 h, 2 h 45, 5 h, 7 h 15, 9 h 30
VERSAILLES I: (353-7880) — ***Qui veut la peau de Roger Rabbit*** 12 h 25, 2 h 45, 5 h 05, 7 h 20, 9 h 35 ven. sam. dern. spect. 11 h 50
VERSAILLES II:— ***Crocodile Dundee 2*** 12 h 10, 2 h 30, 4 h 50, 7 h 10, 9 h 40 ven. sam. dern. spect. 11 h 55
VERSAILLES III:— ***Coeur Circuit 2*** 12 h 15, 2 h 30— ***Trouble en double*** 4 h 55, 7 h 05, 9 h 20 ven. sam. dern. spect. 11 h 30
VERSAILLES IV:— ***Coming to America*** 3 h 35, 7 h 35, 9 h 50 ven. sam. dern. spect. 24 h.— ***Bambi*** tous les jours 12 h, 1 h 50, 6 h.
VERSAILLES V:— ***The Presidio*** 1 h, 3 h 10, 5 h 20, 7 h 30, 9 h 35, ven. sam. dern. spect. 11 h 40
VERSAILLES VI:— ***Willow*** 1 h 30, 4 h 15, 7 h, 9 h 35 ven. sam. dern. spect. 24 h.
WESTMOUNT SQ: (931-2477) — ***A Fish Called Wanda*** tous les soirs 7 h 05, 9 h 20 sam. dim. 12 h 30, 2 h 40, 4 h 50, 7 h 05, 9 h 20
YORK: (937-8978)—***Cocktail*** 12 h 45, 2 h 55, 5 h 05, 7 h 15, 9 h 30 ven. sam. dern. spect. 11 h 45

VARIÉTÉS

BISTRO D'AUTREFOIS: 1229 St-Hubert, Montréal (842-2808)— Du jeu. au sam. souper en musique avec Marie-Perle Quintin, à compter de 18h.— Daniel Jean, en spectacle les 5-6 août à 22h.

CAFÉ RIMBAUD: 5091 rue de Lanaudière, Montréal (525-2688)— « Le clavecin de tous les temps » par le Théâtre du Café Rimbaud, avec Robert Sigmund, clavecin, Dominic Lavallée, comédien, m. en s. Jean Dalmain, scénographie d'Yvan Gaudin, les mer. ven. sam. dim. à compter de 18h.

CAFÉ TIMÉNÈS: 4857 ave du Parc, Montréal (272-1734)— Brunch à 12h. tous les dimanches, avec musique d'atmosphère à compter de 12h.

LA CAGE AUX SPORTS: 6321 Trans-Canada, Pointe-Claire (694-4915) et 5830 Boul. Taschereau, Brossard (676-4404)— Ateliers d'art, gratuit pour les enfants mar. et jeu. au dim. 17h.30 à 21h.30

CARRÉ DOMINION: Montréal— Concert de fanfares Campbell 88, Lakeshore Concert Band, le 7 août à 19h.30

CENTRE SOCIAL ESPAGNOL: 4848 St-Laurent, Montréal (844-4227)— Spectacle de danse Flamenco avec Elena et le guitariste Pierre, les ven. et sam. à 21h. et 23h.

LA CHACONNE: 342 est rue Ontario, Montréal (843-8620)— Tuxedo, performance musicale de 4 jeunes chanteurs et chanteuses, jusqu'au 7 août, du mer. au dim. à 21h.

CHÂTEAU RAMEZAY: Vieux Montréal— Deux visites à pied offertes quotidiennement, rendez-vous à la Place Vauquelin, du 25 juin au 5 sept. à 10h. et 11h.15, en français ou anglais.

CLUB DE BACKGAMMON DE MONTRÉAL: 4381 St-Denis, Montréal (845-9896)— Tournoi de backgammon les dim.— Ligue de backgammon, cours etc... sem. 16h. à 03h. week-end, 14h. à 03h.

HÔTEL LE QUATRE SAISONS: 1050 ouest Sherbrooke, Montréal— Piano-Bar: L'Apéro avec Gilles Jourdain, du lun. au ven. de 17h. à 01h.

LA LICORNE: 2075 St-Laurent, Montréal (843-4166)— Gaétan Leboeuf présente « L'Orage Murmure » spectacle-fiction remplit de poésie, les 5-6 août à 21h.

LE REINE ÉLIZABETH: Salle Arthur, 900 ouest Dorchester, Montréal— Café Baroque Arthur: « Folies folies » du can can au charleston, production La Belle Époque Inc. mer. jeu. ven. dim. 20h.30, sam. 20h. et 22h.30

LES QUATRE PIANOS: 150 Principale, St-Sauveur (227-8509)— Les Monstres de l'Humour, du 24 juin au 6 août, mar. au ven. 20h.30, sam. 19h. et 22h.30

LES TROIS MARMITES: 475 ouest Principale, Magog (819-847-0470)— Spectacles d'humour avec Claire Jean et Denis Houle, du 21 juin au 6 août, mar. au ven. 20h.30, sam. 19h. et 22h.

MUSÉE DES BEAUX-ARTS DE MONTRÉAL: 1379 ouest Sherbrooke, Montréal (285-1600)— Visite commentée de l'exposition Borduas, les dim. à 10h.30, à l'Accueil du Musée— Présentation des films « Fiddle-de-dee » « Begone Dull Care » « Mouvement Perpétuel » et « La femme-image » le 7 août à 14h.— Tous les dimanches Esso-Musée, jusqu'au 11 sept. entre 13h. et 16h.— Spécial Été Borduas: jusqu'au 27 août, du mer. au sam. entre 13h. et 16h.

PARC HISTORIQUE NATIONAL DU FORT DE CHAMBLY: Chambly (658-1585)— Concert de l'Artillerie Royale Canadienne, le 7 août

PARC HISTORIQUE NATIONAL SIR-WILFIRD-PELLETIER: 205 12e avenue, Ville Laurentides— « L'histoire de nos gares » causerie réunissant des spécialistes de la miniaturisation et un expert en histoire des chemins de fer, le 7 août

PARC LAFONTAINE: Théâtre de Verdure, Montréal— Présentation du film L'histoire sans fin, le 5 août à 20h.30

PARC MAURICE-TESSIER: Angle chemin du Plan-Bouchard et de la Mairie, Blainville— 20e anniversaire de la ville de Blainville, le 6 août— Spectacle d'animation pour enfants de Claire Pimparé, à 15h.— Spectacle de Jérôme Lemay avec Annie Jacques et le groupe Profuzion, à 16h.30— Spectacle du groupe Cachalot, à 20h.— Feu d'artifice pyro-musical, à 21h.30— En cas de pluie, les spectacles sont remis au 7 août

PARC ST-CHARLES: Longueuil— Spectacle de Daniel Lavoie, le 6 août à 21h.

PLANÉTARIUM DOW: 1000 rue St-Jacques, Montréal (872-4530)— « L'univers est-il infini » du 23 juin au 14 août— spectacles français: mar. au ven. 13h.30 et 20h.30, sam. 14h.15, 16h.30, 20h.30, dim. 13h., 15h.30, 16h.30, 20h.30 — spectacles anglais: mar. au ven. 12h.30, 19h.30, sam. 13h., 15h.30, 19h.30, dim. 14h.15, 19h.30

RESTAURANT LA BROCHETTERIE VIEUX ST-DENIS: 4501 St-Denis (angle Mont-Royal) (842-2696)— Reynald Précourt (Reynaldo) pianiste chanteur anime les soupers dansants du jeudi au dim. de 18h. à 24h.

RESTAURANT LES FILLES DU ROY: 415 Bonsecours, Vieux-Montréal (849-3535)— Balades du 19e siècle avec 2 musiciens de folklore, tous les dim. au brunch de 11h. à 15h.

RESTAURANT LE MUSIC HALL: Le Nouvel Hôtel, 1740 boul. René-Lévesque (931-8841) — « Les folles nuits » de Jacques Offenbach du 15 juin au 24 septembre, du mar. au ven. à 21h. sam. 20h. et 23h.

RESTAURANT SANCHO PANZA: 3458 ave du Parc, Montréal (844-0558)— Spectacle de guitare et de danse Flamenco avec John et Danielle, tous les samedis à 21h. et 23h.

SALON CHANTANT: Chez Rolande Royer, 88 ouest St-Joseph, Montréal (288-5558)— Concert chantant avec Pierre Lacasse, baryton, et Jacques St-Jean, pianiste, airs connus, extraits d'opérettes, airs classiques, le 5 août à 20h.

STADE OLYMPIQUE: Montréal (252-4737)— L'observatoire de la tour du Stade, accessible par funiculaire, tous les jours de la semaine, de 10h. à 23h., également visites guidées du Parc Olympiques

VIEUX PORT: 7, rue de la Commune (849-1612) — « Images du futur 88 », exposition internationale présente des oeuvres d'art et de technologie : holo-grammes, animation par ordinateur, environnement sonores. Plus de 80 artistes, tous les jours de 12h. à 23h. jusqu'au 25 septembre.

TÉLÉVISION

2 CBFT
12.00 Première Édition
12.15 Vu de la terrasse
13.15 Cinéma « Sarah » amér. 78 avec Tatum O'Neal, Christopher Plummer et Anthony Hopkins
15.30 Nature sans frontières
16.00 Le petit castor
16.30 Les aiguillages du rêve
17.00 D'une série à l'autre « Verdi »
18.00 Montréal ce soir

6 CBMT
12.00 Midday
13.00 All my children
14.00 Canadian reflections
14.30 King of Kensington
15.00 Guiding light
16.00 Facts of life
16.30 Video hits
17.30 Three's company
18.00 Newswatch and Sports News

10 CFTM
12.00 Ici Montréal
12.30 Un bon programme
13.30 Cinéma d'après-midi « Marilyn » amér. 63, la vie de Marilyn Monroe
15.30 Opinions sur la place
16.30 Santé ... la vie !
17.30 Fais-moi un dessin

12 CFCF
12.00 20 minute workout
12.30 Pulse
13.00 Lifetime
14.00 Another World
15.00 General Hospital
16.00 Cope's Corner
16.05 The Price is Right
17.00 Family Ties
17.30 Cheers
18.00 Pulse

17 RADIO-QUÉBEC
16.30 Beau et chaud
17.30 Sinbad le marin
18.00 Passe-Partout

35 QUATRE SAISONS (câble 5)
12.00 Les Pierrafeu
12.30 Le Grand Journal
13.00 La fourchette d'or
13.30 Les P'tites vues « Arrêt d'autobus » amér. 56 avec Marilyn Monroe et Dan Murray
15.30 La soeur volante
16.00 Jinny
16.30 Chère Hughette
17.00 Double jeu
17.30 Le grand journal

99 TVFQ
12.00 Panique sur le 16
13.00 Sacrée soirée
14.30 Téléfilm « Mort d'homme » avec Jacques Debary, Marc Eyraud et Jean-Pierre Sentier
16.00 Radio France Internationale
17.00 Un D.B. de plus
17.30 Le Journal
18.00 Kazcado

THÉÂTRE

CAFÉ-CONCERT LA BELLE ÉPOQUE: 19 St-Laurent, St-Timothée (373-3262)— « L'amour ou la fidélité conjugale » m. en s. Philippe Grenier, à compter du 1er juillet, mer. au ven. 21h., sam. 19h.30, 22h.30, dim. 20h.

CÉGEP DE VICTORIAVILLE: 475 Notre-Dame E., Victoriaville (819-758-5535) — Le théâtre de la troupe à Wilfrid présente : « Les larrons font l'occasion » m. en s. de Gill Champagne du 16 juin au 27 août, mar. au ven. 20h30, sam. 19h et 22h.

MORRICE HALL: Univ. McGill, 3485 McTavish, Montréal (398-6578)— Les Productions de la Lune Verte présentent « Berliner Songspiel » théâtre de chansons, chansons du Berlin des années 20-30, dir. musicale Paul Keenan, du 26 juillet au 6 août, du mar. au sam. à 20h.

PUZZLES SCENE: Angle Ave du Parc et Prince Arthur, Montréal (288-3733)— Turtle Pond Theatre présente « Culture Shock » de Chris Lorne Elliott, à compter du 1er juin, mar. au dim. à 20h.

VIEUX-PORT DE MONTRÉAL: sous le chapiteau d'« il va sans dire » (métro Champ-de-Mars) on présente « Import Export » m. en s. de Dominic Champagne, jusqu'au 13 août, du mar. au sam. à 21h. rés. au 286-9808

VIEUX-PORT DE MONTRÉAL: Entrée McGill, Montréal— « Dublin-Lachine » par le Théâtre Zoopsie, conception, texte et m. en s. Dennis O'Sullivan, du 1er juillet au 14 août, du mer. au dim. à 19h.

LA GRANDE COULÉE: Kingsey-Falls (819-848-2995) et (514-843-4886) — « On sait comment ça commence . . . » avec Marcel Leboeuf et Pauline Martin, du 22 juin au 3 sept., mer. au ven. 20h30, sam. 19h et 22h.

BATEAU-THÉÂTRE-L'ESCALE: St-Marc-sur-Richelieu (584-2271)— « Comédie dans le noir » de Peter Shaffer, traduction et adaptation Benoît Girard, m. en s. Denise Filiatrault, à compter du 17 juin mar. au ven. 21h., sam. 19h. et 22h.

LE CHANTECLER: Ste-Adèle (229-3591)— « La muselière » d'Yvon Brochu, m. en s. Louis Lalande, du 21 juin au 28 août, mar. au dim. 20h.30

MONT AVILA: St-Sauveur (227-8411)— Sous la Chapiteau: « Le grand orchestre du splendid » comédie musicale de Xavier Thibault et Rita Brantalou, m. en s. Alain Marcel et Rita Brantalou, du 22 juillet au 13 août, mar. au ven. 20h., sam. 19h. et 22h.

PATRIOTE DE STE-AGATHE: Ste-Agathe (861-2244)— « Inspecteur de mes amours » de William Van Zandt et Jane Milmore, adaptation Catherine Varga, m. en s. Normand Chouinard, du 17 juin au 4 sept. mar. au ven. 20h.30, sam. 19h. et 22h. dim. 10 juillet au 14 août et le 4 sept. à 20h.

RESTAURANT LE MUSIC HALL: Le Nouvel Hôtel, 1740 boul. René-Lévesque (931-8841) — « Les folles nuits » de Jacques Offenbach, du 15 juin au 24 septembre, mar. à ven. 21h, sam. 20h et 23h.

THÉÂTRE BEAUMONT ST-MICHEL: St-Michel-de-Bellechasse (418-884-3344)— « Haute Fidélité » de Ray Cooney, traduction et adaptation Benoît Girard, m. en s. Monique Duceppe, à compter du 23 juin, mar. au ven. 20h.30, sam. 19h. et 22h.

THÉÂTRE DE LA BUTTE DE VAL-DAVID: Sortie 76, autoroute des Laurentides (288-2828)— « P.S. ton chat est mort » de James Kirkwood, adaptation Andrée Cousineau, du 18 juin au 3 sept. mar. au ven. 20h.30, sam. 19h. et 22h.

THÉÂTRE DES CASCADES: Pointe-des-Cascades, autoroute 20, direction Dorion (455-9341)— « Party Surprise » de Arne Sultan et Earl Barret, adaptation Michèle Léger et Pascal Rollin, m. en s. Michèle Magny, du 3 juin au 3 sept. du mar. au ven. 20h.30, sam. 19h. et 22h.

THÉÂTRE DU CHENAL-DU-MOINE: Ste-Anne-de-Sorel (1-800-363-9468)— « Vice et Versa » de Ray Cooney, adaptation Michel Dumont et Marc Grégoire, m. en s. Monique Duceppe, à compter du 14 juin, mar. au ven. 20h.30, sam. 21h.

THÉÂTRE DE LA CHÈVRERIE: route 263, St-Fortunat co. Richmond (819-344-2402)— « Tel père...telle paire » de Marie-Thérèse Quinton, m. en s. Jacques Rossi, du 23 juin au 27 août, mar. au ven. 20h.30, sam. 19h. et 22h.

THÉÂTRE LE DAUPHIN: Drummondville— « Boules à mythes » à compter du 23 juin, du mar. au ven. 20h.30, sam. 19h. et 22h.

THÉÂTRE D'ÉTÉ HÔTEL JEANNEAU: Ste-Martine (514-427-2585)— « Vive les mariés » texte et m. en s. Jacques Charron, du 23 juin au 3 sept. du mer. au sam. 20h.30

THÉÂTRE DE MARJOLAINE: Lac D'Argent (845-0917)— « Les nonnes » comédie musicale d'après Nunsense de Dan Goggin, traduction et adaptation Serge Grenier, m. en s. Raymond Cloutier, du 18 juin au 27 août, mar. au ven. 20h.30, sam. 19h. et 22h.30, dim. 20h.

THÉÂTRE DES MARGUERITES: Trois-Rivières O. (819-377-3223) — « Para-psycho-folie ! » comédie, m. en s. Georges Carrère, du 14 juin au 27 août, mar. au sam. 20h30.

THÉÂTRE MOLSON ST-CHARLES-SUR-RICHELIEU: 10 chemin des Patriotes, St-Charles-sur-Richelieu (584-2293)— « Increvable Héloïse » de Marc Favreau et Micheline Gérin, m. en s. Robert Duparc, à compter du 7 juin, mar. au ven. 20h.30, sam. 19h. et 22h.30

THÉÂTRE MOLSON DE MARIEVILLE: 1979 rue St-Césaire, Marieville (861-4938 et 460-3033)— « Les lois de la pesanteur » par La Pesanteur, m. en s. Jean-Pierre Chartrand, à compter du 18 juin, mar. au ven. 20h.30, sam. 19h. et 22h.30

THÉÂTRE MONT TYROL: 73 boul. Lac L'Achigan, St-Hippolyte (563-1280)— « Le Million » conception et m. en s. Raymond Lévesque, du 5 août au 3 sept., les ven. et sam. à 20h.

THÉÂTRE DE LA SUCRERIE: route 417, sortie 66, Casselman, Ont. (613-764-5580)— « Peau de vache » de Barillet et Gredy, m. en s. Jean Faucher, du 17 juin au 20 août, mar. au ven. 20h., sam. 19h.30 et 22h.

THÉÂTRE DU VIEUX-LAPRAIRIE: 247 rue Ste-Marie, LaPrairie (659-3114)— La Troupe Entre Nous présente « André P. Lagacé, ou comment s'en débarrasser » de Yanik Comeau, m. en s. France La Bonté, du 6 juillet au 14 août, mer. au dim. 20h.30

THÉÂTRE DU VIEUX-TERREBONNE: 867 rue St-Pierre (492-4777) — « Voisin, Voisines » comédie de Christian Bédard, du mer. au dim. à 20h30, sam. à 18h et 21h jusqu'au 14 août

THÉÂTRE DE L'ÎLE: Hull (819-595-7455)— « Clémence côté cour, côté coeur » revue humoristique d'après Clémence Desrochers, du 5 juillet au 27 août, mar. au ven. 20h.30, sam. 19h. et 22h.

MUSIQUE

Classique

BASILIQUE MARIE-REINE DU MONDE: 1071 rue de la Cathédrale, Montréal (866-1661)— Tous les dimanches à 11h., le choeur polyphonique de Montréal

BASILIQUE NOTRE-DAME: 116 ouest Notre-Dame, Montréal (849-1070)— Tous les dimanches à 11h., grand-messe (grégorien et polyphonie) à l'orgue Pierre Grand'Maison

COURS MONT-ROYAL: Montréal— Midi-concerts dans le cadre de l'exposition Impressions Viennoises, mar. au ven. à 12h.30, du 19 juillet au 12 août

ÉGLISE SAINTE-CUNÉGONDE: 2461 ouest rue St-Jacques, Montréal (937-3812)— Tous les dimanches à 8h.45, grand-messe en latin, selon l'ancien rite (chant grégorien)

FESTIVAL D'ÉTÉ DE LANAUDIÈRE: Salle Rolland-Brunelle— Récital de Marc-André Hamelin, pianiste, oeuvres de Mozart, Liszt, Schumann, Godowsky, le 5 août— Église St-Paul-L'Ermite, Le Gardeur— Bouchard et Morisset, pianistes-duettistes, le 6 août— Chapelle Cuthbert, Berthierville— Le Quatuor Linos, flûtes, le 6 août

FESTIVAL ORFORD: sortie 118, autoroute des Cantons de l'Est, Magog (819-843-3981)— Salle Gilles-Lefebvre: The Modern Jazz Quartet, le 5 août à 20h., le 6 août à 13h.

MAISON SIR GEORGE-ETIENNE-CARTIER: 458 est Notre-Dame, Montréal— Tous les dim. de août, concerts d'époque par l'Ensemble Les Amériques, quatuor baroque, à 13h.15 et 15h.

MAISON TRESTLER: Chemin de la Commune, Dorion (455-6290)— Concert du Trio Lyrica, Annalee Patipatanakoon, violon, Roman Borys, violoncelle, et Marie Fabi, piano, oeuvres de Schubert, Brahms et Martinu, le 11 août à 20h.

ORATOIRE SAINT-JOSEPH: 4300 Reine-Marie, Montréal (733-8211)— Les Petits Chanteurs du Mont-Royal, sous la dir. de Gilbert Patenaude, à la messe de 11h.— Le 7 août la messe « Missa Gregoriana » de Alfred Toepler, et le motet « Christus Vincit » de Mathieu Gascongne— A 15h. Raymond Daveluy à l'orgue

PALAIS DE LA CIVILISATION: Montréal— Grande Place: Le groupe Les Nouvelles Variétés Lyriques présente un soir à Vienne, opérette, le 5 août de 16h. à 18h.— Mini-concert d'orchestre de chambre, Le Quatuor St-Urbain, oeuvres de Mozart, Haydn, Beethoven, Brahms, Weber, les 6-7-8 août de 16h. à 18h.

PARC LAFONTAINE: Théâtre de la Verdure, Montréal— L'Orchestre de chambre Lyonnais, le 7 août à 14h.30

THÉÂTRE DES CASCADES: Pointe-des-Cascades, autoroute 20, direction Dorion (455-9341)— Le Quatuor Lyrique Canadien, tous les dim. à 20h., à compter du 19 juin

VILLE DE LASALLE: Terrasse de l'Octogone, 1080 Dollard, LaSalle— Concert sur l'herbe: concert champêtre, le 7 août à 14h.

Populaire

L'AIR DU TEMPS: 194 St-Paul Ouest (842-2003)— Jazz du mer. au dim. de 22h. à 02h.30 — Benoit Charest Ensemble, du 3 au 7 août

BAR JAZZ 2080: 2080 rue Clark, Mtl (285-0007)— Jon Ballantyne, piano, et Philip Dwyer, sax ténor, les 5-6 août à 22h.— Janis Steprans, sax, le 7 août à 21h.30— Bob Burman, guitare, le 9 août à 21h.30

BAR LE MÉLOMANE: 812 est Rachel, Montréal (526-9054)— Le groupe The Five of Spades, new rock, les 5-6 août— Dan Bigras, boogie, le 7 août— John McGale et invité, les 8-9-10 août, dim. au mar. 21h., mer. au sam. 22h.

BAR TERRASSE: 1201 Dorchester ouest, Montréal (878-2000)— Raymond Brunet, accordéon, du lun. au ven. de 17h. à 19h.30

LES BEAUX ESPRITS: 2073 St-Denis, Montréal (844-0882)— Blue Rocket Special, blues boogie, du 4 au 7 août à 22h.— Rick Weston Band, du 11 au 14 août à 22h.

BIDDLES JAZZ AND RIBS: 2060 Aylmer (842-8656)— Le quatuor de Johnny Scott et Geoffrey Lapp, en permanence, lun. 19h. à 24h., mar. 20h. à 01h., mer. au ven. 17h. à 22h.— Les lundis, à 19h., sessions d'improvisation — Le Trio de Charlie Biddle, en permanence, du mer. au sam. à compter de 22h.— Le Trio de Bernard Primeau dim. de 19h. à 24h.— invité le 7 août: Yvan Belleau, sax ténor

BIDDLES/ LE GOBELET: 8405 St-Laurent, Montréal (382-2203) — Live Entertainment, août, mer. au sam. de 21h. à 01h.

LE BIJOU: 300 rue Lemoyne, Vieux Montréal— Trois tables de blackjack en opération du lun. au ven. de 17h. à la fermeture, et le sam. de 20h. à 03h.— Le groupe Michael Milsap, du 29 juin au 27 août, mer. au sam. à compter de 22h.

CAFÉ CAMPUS: 3315 chemin Reine-Marie, Montréal (735-1259)— New Music Foundation, avec Benoit Dufresne, tous les dimanches

LE ZIG ZAG CAFÉ: 5358 Lévesque, Laval (661-4985)— Jazz tous les dim. avec Le Zig Zag Quartet, de 11h. à 15h.

CAFÉ THÉLÈME: 311 est Ontario, Montréal (845-7932)— Jazz Live, les 5-6 août à 21h.30

CAFÉ TIMÉNÈS: 4857 ave du Parc, Montréal (272-1734)— Manantial Fusion, fusion latine, les 5-6 août à 20h.

LE CLUB G.M.: 22 St-Paul, Vieux-Montréal (861-8143)— Jazz live, du lun. au ven. de 17h. à 21h.— Happy Hours de 17h. à 21h.

CLUB MILES: 1200 Bishop (861-4656)— Mar. au ven. l'Ensemble Elder Léger, à 17h.30.

CLUB SHIBUMI: 5345 ave du Parc, Mtl (271-5712)— Tous les lundis Jam Session à 21h.30

COCK'N BULL: 1944 Ste-Catherine O. (932-4556)— Tous les dim. jazz et dixieland live.

LES FOUFOUNES ÉLECTRIQUES: 97 est Ste-Catherine, Montréal (845-5484)— Jellyfish Babies et The Drones, le 5 août— Soirée reggae avec Kali et Dub Inc. et Vegetables Social Roots, le 6 août

HÔTEL MERIDIEN: 4 complexe Desjardins, Mtl (285-1450)— Bar Le Foyer: Deux pianistes en alternance, Tibor Ceasar, du lun. au ven. de 17h. à 20h.— François Comeau, du mar. au sam. de 20h. à 24h.

HÔTEL DE LA MONTAGNE: 1430 rue de la Montagne (288-5656)— Cocktail: 5 à 7 lun. au ven.— Le Trio Dave Clark, jazz et contemporain, du mer. au sam. de 21h. à 01h.

LE GRAND HOTEL: 777 Université (879-1370)— Bar Chez Antoine: les pianistes Christiane Côté et Roland Devèze, lun. au ven. de 17h. à 01h., le sam. de 20h. à 01h.— Bar Tour de Ville: Le Trio Starlite, mer. au dim. de 21h. à 02h.

LA CROISETTE: 1201 Dorchester (878-2000)— Jacques Ouellet, au piano, du dim. au ven. de 18h. à 22h.

LA PLAGE À MONTRÉAL: 4459 St-Laurent, Montréal (843-6595)— Chevere, les 5-6 août à 21h.30— Latin Jazz, le 7 août de 18h. à 23h.

L'ASSIETTE AU BOEUF: 1220 rue Crescent, Montréal (866-7454)— Restaurant français dancing romantique, musique tzigane avec le groupe Les Joyeux Gitans, du mar. au dim. de 19h. à 02h.

LE BOULEVARD: 1201 Dorchester, Montréal (878-2000)— Tous le samedis soirs de 19h. à 24h., musique du Trio Max Sherman

L'ENTRE-TEMPS: 1201 ouest Dorchester, Montréal (878-2000)— Disk-Jockey, du mer. au sam.

LE POINT-DE-VUE: 1201 Dorchester ouest (878-2000)— Christiane Gendron, harpiste, lun. au sam. de 19h. à 23h.

L'IMPROMPTU: 1201 ouest Dorchester (878-2000)— Gérard Lambert, pianiste-animateur, du lun. au sam. de 21h. à 02h.

RESTAURANT RICARDO: 1652 boul. Ste-Adèle, rte 117, Ste-Adèle— Les vendredis, de 19h. à 23h. jazz en douceur avec Nick Ayoub, saxophone, et Rob Adams, au piano

RESTAURANT LES SERRES: 300 rue Lemoyne, Vieux-Montréal (288-5508)— 2 musiciens ambulants en soirée, violoniste et accordéoniste, du mer. au sam.

RESTAURANT ZHIVAGO: 419 St-Pierre, Vieux Montréal (284-0333)— Restaurant dancing-romantique, mar. au sam. de 18h. à 3h.— Le Groupe Bekar, 2 musiciens et une chanteuse, mar. au sam. de 20h. à 23h.30

RISING SUN: 286 ouest Ste-Catherine (861-0657)— Mango, reggae, soca, calypso, les 5-6 août à 22h.— Blue Monday Jam Session, avec Generic Blues Band, le 8 août à 22h.

SPECTRUM: 318 ouest Ste-Catherine, Montréal (861-5851)— Les Discos d'Or, le 6 août à 20h.30

La télévision du vendredi soir en un clin d'oeil

	18h00	18h30	19h00	19h30	20h00	20h30	21h00	21h30	22h00	22h30	23h00	23h30	00h00
2 CBFT (R.-C.) Montréal	Montréal ce soir	Vu de la terrasse		Génies en herbe	Téléjournal ▢ 20h20/Le Point	Baseball / Ligue nationale : *Expos vs Cardinals*					Sports / Nos Espoirs 88	23h20/Cinéma: *Le professionnel* Fr. 81 Avec J.-P. Belmondo	
3 WCAX (CBS) Burlington	News		CBS News	Hollywood Squares	Beauty and the Beast ▢		Movie : *Perfect* —É.-U. 1985 ▢ Avec John Travolta et Jamie Lee Curtis				News	WKRP In Cincinnati	Movie : *That Secret Sunday*
5 WPTZ (NBC) Plattsburgh	News		Family Ties	Cheers	Best of TV'S Bloopers & Practical Jokes		Blacke's Magic		Miami Vice ▢		News	The Tonight Show	
6 CBMT (CBC) Montréal	Newswatch		Movie : *The Devil and Max Devlin* —É.-U. 1981 ▢ Avec Elliott Gould, Bill Cosby et Susan Anspach				Tender is the Night		The National ▢ 22h 20 : The Journal		Newswatch & Sports	Good Rockin' Tonite	
10 CFTM (TVA) Montréal	Ici Montréal	Un été de bonne humeur		Le Québec à la carte	Cinéma : *Les rois du gag* —Fr. 1984 Avec Michel Serrault, Gérard Jugnot et T. Lhermitte				Un bon programme		Les nouvelles TVA ▢ Ici Montréal/Météo/Sports		Cinéma : *Les Bootleggers*
12 CFCF (CTV) Montréal	Pulse		Entertain-ment Tonight	Check it ▢ Out !	Highway to Heaven		Night Heat ▢		Miami Vice ▢		CTV News 23h 20 : Pulse		It's Garry shandling's show
17 CIVM (R.-Q.) Montréal	Passe-partout	5 pour 1	Cinéma : *La nuit américaine* —Fr. 1973 Avec François Truffaut, Jean-Pierre Léaud et J. Bisset				Beau et chaud		Parler pour parler		Incursions		
22 WVNY (ABC) Burlington	News	ABC News ▢	Wheel of Fortune	Baseball / Ligue américaine : *Red Sox vs Tigers*						A Current Affair	News	Nightline ▢	Star Trek : The next gén.
24 CICO (TVO) Ontario	Polka Dot Door	Belle and Sebastian	2000 Feet Deep : An Ocean Odyssey		Canadian Short...	The Art and Life of...	Janet Baker : Full Circle		The Life and Opinions of Jules Feiffer		Talking Film	Question Period-Federal	
33 VERMONT ETV (PBS)	The Mac Neil-Lehrer Newshour		Nightly Business Report	Vermont this week	Washington week in...	Wall Street week	American Masters / ▢ *Directed by William...*		P.O.V. ▢		Movie : *The Thin Man Goes Home* —É.-U. 1944 Avec William Powell et Myrna Loy		
35 QUATRE SAISONS Montréal	Garden-Party		Coup de foudre	Cinéma : *Le bouffon du roi* —É.-U. 1955 Avec Danny Kaye et Glynis Johns				Le grand journal	Premières, ce soir	Garden-Party		Sports Plus	ciné: *Tag: Terreur au collège*
99 TVFQ (télévision française)	Kazkado	Des chiffres et des lettres	19h10 / Panique sur le 16		20h10 / Sacrée soirée			21h45 / Cinéma : *Fais-moi cygne* —Fr. 1988 Avec Jacques Debary et Marc Eyraud			Super Sexy		Le journal

LE GUIDE DU WEEK-END

Laura Laur porté à l'écran

Photo Archives

On voit ici Dominique Briand et Andrée Lachapelle en répétition avec la scénariste-réalisatrice Brigitte Sauriol (de dos) pour le tournage de *Laura Laur*.

(LE DEVOIR) — La cinéaste Brigitte Sauriol donnera ces jours prochains le premier tour de manivelle à *Laura Laur, un film inspiré du roman de Suzanne Jacob portant ce titre. Le tournage durera six semaines à Montréal.*

Produit par Nicole Robert qui a déjà signé La guerre des tuques et *Opération beurre de pinottes*, le film met en vedette Paula de Vasconcelos dans le rôle-titre, Dominique Briand, André Lacoste, Andrée Lachapelle, Johanne Fontaine, Éric Cabana et Jean-Pierre Ronfard.

Brigitte Sauriol est connue pour son long-métrage *Rien qu'un jeu* qui fut sélectionné pour la Quinzaine des réalisateurs au Festival de Cannes en 1983. Ce film traite du délicat problème de l'inceste et a permis de rompre le silence qui entoure ce douloureux tabou au Québec.

EN BREF...

■ *Les 25 ans de la PdA*

Pierre Béland, de la station radiophonique CFQR, présidera le comité d'honneur du 25e anniversaire de la Place des arts (PdA). Les autres membres du comité sont Mmes Jocelyne Boivin, Francine Montpetit, Jocelyne Pelchat, MM. Claude Des Rosiers, Roger Galipeau, Daniel Lamarre et François-Xavier Seigneur. Mme Danièle Touchette-Robitaille, présidente du Conseil d'administration de la PdA a précisé que le comité aura pour mandat de planifier une levée de fonds et de donner une orientation prestigieuse et populaire à l'ensemble des festivités entourant le 25e anniversaire.

■ *Triomphe des Gipsy Kings*

Après avoir remporté un grand succès au Festival d'été de Québec et au Spectrum de Montréal, en cinq semaines seulement, 50,000 copies du disque des Gipsy Kings ont été vendues au Québec, ce qui augure bien pour leur retour sur scène à l'automne et pour leur prochaine tournée trans-canadienne.

■ *Les Portes tournantes* partout à la fois

(PC) — Le long métrage *Les Portes tournantes*, de Francis Mankiewicz, sera présenté lors d'une soirée de gala au *Festival of Festivals* à Toronto en septembre, à la soirée de clôture du Festival international du film de Québec, le dimanche 11 septembre, en présence de ses interprètes. Ce film d'époque, comme on le sait, tiré d'un roman de Jacques Savoie, après avoir été projeté à Cannes en mai dernier, aura sa première nord-américaine en marge du Festival des films du monde, le 10 août à Montréal, soit deux jours avant sa sortie commerciale. Le 22 septembre, l'Académie canadienne de cinéma et de télévision le présentera à Ottawa lors d'une soirée gala au nouveau Musée des Beaux-Arts du Canada devant un public de politiciens, artistes et diplomates. Le film de Mankiezicz est également inscrit à l'ouverture du festival de Namur, en Belgique. Mettant en vedette Monique Spaziani, Gabriel Arcand, Miou-Miou, Rémy Girard, Marcel Sabourin, Jacques Penot et Rita Lafontaine, le film a reçu de bonnes critiques à l'étranger. L'hebdomadaire *The Economist* disait de l'oeuvre de Mankiewcz (qui a fait sa marque avec le film *Les bons débarras*) qu'elle est un « joyau insoupçonné ».

Un temple du Vieux-Montréal renaît

Photo Chantal Keyser

Le décor de l'Auberge Saint-Gabriel est resté semblable à lui-même, parsemé de vieux objets, fait de vieilles pierres et de poutres, de planchers froids et de plafonds hauts.

JOSÉE BLANCHETTE

Alors que touristes et pigeons, picouilles éreintées et clochards célestes se partagent les pavés usés du Vieux-Montréal, il en est pour s'engager en catimini rue Saint-Gabriel, fuir la cohue du Vieux-Port et atterrir dans les murs centenaires du « *Old St-Gab* », l'auberge du Vieux St-Gabriel.

Si les registres de l'établissement remontent à 1754, la vieille maison de pierre telle qu'on la connaît pourrait bien accuser trois siècles d'existence. On dit d'elle qu'elle est la plus vieille auberge en Amérique.

Les aubergistes se sont succédé, l'Auberge a même dû fermer ses portes pendant un an et réouvrait l'hiver dernier au grand bonheur des touristes et de quelques Montréalais soucieux de leur héritage culturel.

Peter Muller, anciennement du William Tell, en a fait son *edelweiss*, sa fleur de macadam. Le décor est resté semblable à lui-même, parsemé de vieux objets, fait de vieilles pierres et de poutres, de planchers froids et de plafonds hauts.

M. Muller a remanié le menu touristique et propose la cuisine bourgeoise qui a toujours fait sa force. Chaque soir il effectue la navette entre la cuisine et la salle à manger, poussant le zèle jusqu'à faire la livraison d'un plat.

On retrouve sur cette carte sage aux promesses lourdes un certain héritage du William Tell, telles ces escalopes viennoises ou encore ces beignets au fromage Oka que préparait Muller avec du tilsit autrefois.

Touristes obligent, on a conservé le mandat « ceinture fléchée » avec un menu de la table d'hôte où figurent la soupe aux pois, la tourtière, le ragoût de boutelettes, alouette...

A la table d'hôte ou à la carte, le feuilleté d'escargots au vin blanc était digne d'un repas complet. La pâte (un brin épaisse) emprisonnait les escargots, des champignons et baignait dans une sauce crème au vin blanc et basilic.

À la carte, les beignets d'Oka dans un concassé de tomates fraîches sont également une entrée costaude et plutôt réussie. Ces fondues au fromage enroulées dans une chapelure d'amandes donnaient le change.

Sous croûte également, le boeuf bourguignon de la table d'hôte remplissait ses promesses. Les morceaux de boeuf tendres, les petits oignons, les champignons et les lardons dans une bonne sauce au vin rouge étaient recouverts d'une coiffe légère.

La truite fumée au beurre citron est une assiette décourageante de générosité. Le filet de truite reposait sur un lit de choucroute et d'oignons encore croquants sous la dent.

Des carottes et de la ratatouille accompagnaient inutilement cette assiette déjà chargée. La chair de cette truite bien fumée était plus sèche qu'à l'état pur mais demeurait succulente par ailleurs.

Un vin blanc maison, un peu plat mais honnête ($ 21.75), arrosait ce repas. Le service de matronne était fait de façon charmante et très chaleureuse. On sent nos touristes entre bonnes mains.

Pour eux, on a monté au centre de la salle une table de desserts comme on en retrouve dans les hôtels : impersonnelle et sans imagination.

Préférez aux gâteaux-mousse gélatineux, la coupe de framboises, bleuets ou mûres arrosés de crème et de sirop d'érable foncé. Le sabayon aux fraises citronné était une réussite rafraîchissante, bien monté, du velours pour les papilles.

Un repas pour deux personnes avant le vin, la taxe et le service vous coûtera environ $ 40.

POUR : Le Vieux Saint-Gabriel au rendez-vous de nouveau. Une cuisine copieuse, à l'ancienne, sans chichi et peu dispendieuse. Pour ceux que ça intéresse, des soirées « meurtres et mystère » les jeudis (en français) et les vendredis (en anglais) sous les combles où logent fantômes et araignées.

CONTRE : Une ambiance un peu froide, un éclairage sombre. Le stationnement.

AUBERGE LE VIEUX SAINT-GABRIEL
420, rue Saint-Gabriel
Montréal
Tél. : 878-3561

Photo Chantal Keyser

Si les registres de l'Auberge remontent à 1754, la vieille maison de pierre telle qu'on la connaît pourrait bien accuser trois siècles d'existence. On dit d'elle qu'elle est la plus vieille auberge en Amérique.

La nouvelle pdg de RQ

Photo PC

Françoise Bertrand

La nouvelle pdg de Radio-Québec (RQ), Mme Françoise Bertrand vient d'entrer officiellement en fonction en remplacement de M. Jacques Girard.

Elle devient ainsi la première femme du pays à assumer la direction d'un réseau de télévision.

Au moment de sa nomination à RQ, Mme Bertrand était doyenne à la gestion des ressources de l'Université du Québec à Montréal (UQAM).

Familière des questions éducatives et administratives, elle connaît également fort bien le monde de la communication pour y avoir oeuvré à divers titres entre 1975 et 1980: responsables de recherches à Radio-Québec, chef recherchiste à l'Office national du film à Toronto, directrice des communications à la Société des jeux du Québec, responsable de projets en communication à la firme de consultants Sorecom.

Jean-Marie da Silva aimerait communiquer avec les sympathiques Anne-Marie Wincler et Guy Bouliane.
S.V.P. (514) 431-2373
Merci.

Faut LE DEVOIR pour le croire!

GASTRONOMIE

Restaurant Le Piémontais
Cuisine italienne et française
FERMÉ LE DIMANCHE
1145A, rue De Bullion
861-8122
Membres de l'A.R.Q. (Association des Restaurateurs du Québec)

chez Vito
c'est plus qu'une promotion
c'est une tradition
Restaurant italien
Cuisine recherchée
Cave à vins sélectionnés
5412 Côte des Neiges
Tél.: (514) 735-3623
Maintenant métro Côte des Neiges

RESTAURANT ASHA
(Licence complète)
Établi depuis 1982
Nos spécialités:
Cari et tandoori
cuisine indienne
Nous servons la bière anglaise en fût
Dîner spécial de 3 services
Lun. au ven. midi à 2:30 p.m.
Heures d'ouverture:
Du lun. au sam.: midi à 2:30 a.m.
5:00 p.m. à 11:00 p.m.
Dimanche: 5:00 p.m. à 11:00 p.m.
3490 avenue du Parc, Montréal — H2X 2H5
844-3178

Restaurant Café de Paris
Chansonnier sept soirs par semaine
Vos hôtes: José, Franco
Cuisine française
spécialités:
Châteaubriand
Carré d'agneau
Boeuf Wellington
Surf & Turf
Fruits de Mer
66 rue St-Louis
Vieux Québec
RÉSERVATION: 694-9626

LE TRICOLORE
La Table du Chef 13.00$
Consommé de volaille à la ciboulette
ou
Salade gourmande au saumon fumé
Blanquette de filet de sole frais
ou
Suprême de faisan sur riz sauvage
ou
Médaillon de filet de boeuf au madère
Pêche melba
ou
Crème caramel
2065, rue Bishop
843-7745
Ouvert le dimanche

FAMOUS PLAYERS
LES FILMS DU CRÉPUSCULE INTERNATIONAL PRÉSENTE
18 ans
la loi du Désir
un film de Pedro Almodovar
« ...LE CINÉASTE LE PLUS TALENTUEUX DE L'ESPAGNE CONTEMPORAINE» VILLAGE VOICE
POUR CEUX ET CELLES QUI ONT AIMÉ «LA CAGE AUX FOLLES»
UNIVERSITÉ
Tous les soirs 19:15 - 21:30
Sam. Dim. 12:00 - 14:45 - 17:00 - 19:15 - 21:30

L'ACTUALITÉ BOURSIÈRE

Montréal, vendredi 5 août 1988

MONTRÉAL

3ème jour de suite à la baisse

MONTREAL (PC) — La baisse des cours s'est poursuivie pour le troisième jour de suite, hier, à la Bourse de Montréal. L'indice général a cédé 3.10 à 1663.25 en clôture et 4,650,390 actions ont changé de main.

Les minières sont en baisse de 22.56 à 1661.63, les forestières de 12.15 à 2830.87, les industrielles de 6.30 à 1581.36, les pétrolières de 3.75 à 1477.83 et les services publics de 0.97 à 1474.49. Par contre, les bancaires sont en hausse de 5.36 à 1527.51.

Noverco, en hausse de⅛ à $11⅞ s'est traitée à 491,382 exemplaires. Corona A était inchangée à $9½ et 165,600 actions ont circulé dans le marché.

Par ailleurs, Donohue a perdu⅜ à $13½, Quebecor A¼ à $20¼, Banque de Montréal⅛ à $28, Campeau Corp.⅛ à $16¾, Sears Canada⅛ à $11⅞ et Texaco Canada⅛ à $36⅞.

Sur 520 titres mis au jeu 138 sont en hausse, 207 en baisse et 175 inchangés.

XXM	VALEURS INDUSTRIELLES	BANCAIRE	PRODUITS FORESTIERS
1663,25 / 3,10	1581,36 / 6,30	5,36 / 1527,51	2830,87 / 12,15
SERVICES PUBLICS	**MINES ET MÉTAUX**	**INDICE RÉA R.C.M.P.**	**VARIATION DES TITRES**
1474,49 / 0,97	1661,63 / 22,56	0,19 / 1289,20	138 / 175 / 207

TORONTO

Nouvelle baisse des cours

TORONTO (PC) — nouvelle baisse des cours, hier, à la Bourse de Toronto, où l'indice composé a fermé la séance en recul de 8.02 à 346.01.

Les échanges ont porté sur 17.69 millions comparativement à 16.53 millions avant-hier.

Dans les industrielles, Domtar a perdu⅛ à $13¼; Canadian Express un cent à $1.05; LSI Logic neuf cents à $2.45; Inco 1 à $36; Alcan⅛ à $36⅝ et Texaco Canada Inc.⅛ à $36⅞. Toronto Dominion Bank a gagné⅛ à $32⅜; Enfield Corp.¾ à $8½; Bank of Nova Scotia⅛ à $14¼; Dome Petroleum deux cents à $1.35 et Worldwide Equities A 2⅛ à $10½.

Dans les mines, LAC Minerals a cédé¼ à $14; Echo Bay¼ à $23⅜ et Newfields Minerals cinq cents à $3.40. Kam Creed Mines a gagné 14 cents à 87 cents et American Barrick⅜ à $22⅞.

Dans les pétroles, Renaissance abandonne¼ à $14⅛; Dune Resources A deux cents à sept cents et Westfort Petroleum un cent à 11 cents. Canterra Energy gagne un cent à $2.88 et Barons Oil cinq cents à $3.70.

TSE 300	VALEURS INDUSTRIELLES	PRODUITS DE CONSOMMATION	COMMUNICATIONS
3346,01 / 8,02	2021,23 / 14,21	2,71 / 3988,18	6695,25 / 17,28
HAUTE TECHNOLOGIE	**AURIFÈRES**	**PETROLE ET GAZ**	**VARIATION DES TITRES**
742,53 / 7,73	6344,65 / 29,87	3836,32 / 9,23	377 / 377 / 384

NEW YORK

Nette orientation à la baisse

NEW YORK (AFP) — La tendance s'est nettement orientée à la baisse, hier, à Wall Street après une brève fermeté initiale, sur un marché modérément actif.

En progression de plus de 8 points dans les premières transactions, l'indice Dow Jones des valeurs industrielles s'est graduellement effrité pour clôturer à 2,126.78 en baisse de 7.29 points.

Quelque 157 millions d'actions ont été échangées. Le nombre de valeurs en baisse a dépassé celui des hausses: 765 contre 641; 540 titres ont été inchangés.

Selon les observateurs, une détente des taux d'intérêt obligataires a entraîné une demande sélective peu après l'ouverture.

La reprise a été de courte durée en raison des incertitudes sur les chiffres du chômage devant être publiés vendredi. Si ces statistiques confirment les prévisions des analystes, la fermeté de la situation de l'emploi pourrait entraîner des mesures de resserrement du crédit par la Réserve fédérale.

McGraw Hill a perdu 3⅛; Atlantic Richfield a cédé 2⅛ à 82 et Sony est tombé de 1⅛ à 51¾.

Insilco a progressé de 1⅞ à 29¼; Xerox a gagné 1⅛ à 54⅝ et Caterpillar est monté de¾ à 63¼.

Du côté des canadiennes, Inco a cédé⅞ à $29⅞; McIntyre Mines⅛ à $61½; Northern Telecom⅛ à $18⅛ et Seagram⅛ à $55¾.

DOW JONES INDUSTRIEL	DOW JONES 65 TITRES	DOW JONES TRANSPORT	SERVICES PUBLICS
2126,60 / 7,47	793,75 / 2,57	885,30 / 2,54	182,91 / 0,53
S ET P 500	**S ET P 400**	**NYSE**	**VARIATION DES TITRES**
271,93 / 1,05	313,21 / 1,37	153,55 / 0,48	634 / 541 / 786

DEVISES

Voici les taux des devises étrangères tels que fournis hier matin par la Banque Nationale. Les cotes sont en monnaie canadienne et varient d'une banque à l'autre.

Afrique du Sud	Rand	0.4907	Hong Kong	Dollar	0.1545
Afrique franco	Franc CFA	0.003806	Inde	Roupie	0.0855
Allemagne-Ouest	Mark	0.6414	Israël	Sheqels	0.7419
Antilles Angl.	Dollar	0.4474	Italie	Lire	0.000871
Australie	Dollar	0.9691	Jamaïque	Dollar	0.2233
Autriche	Schilling	0.09132	Japon	Yen	0.009064
Bahamas	Dollar	1.2053	Liban	Livre	0.00345
Belgique	Franc	0.03067	Mexique	Peso	0.000532
Danemark	Couronne	0.1689	Norvège	Couronne	0.1772
Espagne	Peseta	0.009765	Nouv.-Zélande	Dollar	0.8033
États-Unis	Dollar	1.2053	Portugal	Escudo	0.007920
Finlande	Mark	0.2719	Royaume-Uni	Sterling	2.0587
France	Franc	0.1903	Suède	Couronne	0.1873
Grèce	Drachme	0.008015	Suisse	Franc	0.7691
Hollande	Florin	0.5684	Vénézuela	Bolivar	0.03285

LE DOLLAR CANADIEN	L'OR À LONDRES	L'ARGENT AU CANADA	L'OR AU CANADA
82,99 / 0,09	433,00 / 0,25	8,281 / 0,004	521,00

MONTRÉAL

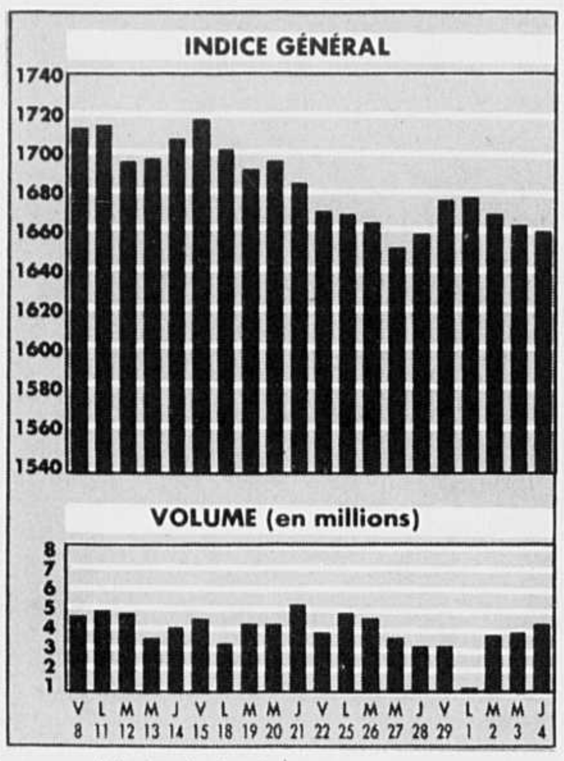

A B

	Ventes	Haut	Bas	Ferm.	Ch.
ACDS	500	90	90	90	+ 10
ACSI	2000	70	70	70	
AMCA Int	8700	485	475	475	— 10
AMCA9.5	700	$23⅞	23⅞	23⅞	+ ¼
AME Ltd	2900	120	118	120	+ 10
Abti Prce	1000	$21⅛	21⅛	21⅛	+ ⅛
Abitibi.Wt	1600	230	230	230	— 20
Agnico E	200	$16⅝	16⅝	16⅝	— ⅛
fAgromx	2100	110	100	110	
Akers	2000	13	13	13	
Alta.energ	3600	$16⅞	16¾	16¾	— ¼
Alt.E.7.75	700	$26¾	26½	26½	— ¼
Alta N Gs	650	$15¼	15¼	15¼	
Alcan Alu	33774	$37	36¼	36⅝	— ⅛
Alcan 2.31	300	$26	26	26	— ¼
Alex.F7.4	300	$25⅛	25⅛	25⅛	+ ⅛
Algoma St	100	$26⅝	26⅝	26⅝	
Algma2.00	2348	$26	26	26	
Alubec	500	235	235	235	— 10
Am.Barric	1400	$22¾	22⅝	22⅝	+ ⅛
A.br.gld.w	1000	180	180	180	
fAmr.rs.A	1750	100	100	100	
Amisco	800	200	200	200	+ 10
Artopex	1600	$5½	5¼	5½	+ ⅜
Asa Min	500	$5⅝	5⅝	5⅝	+ ⅛
fAstral A	500	$7¾	7¾	7¾	+ ⅛
fAtco I	3000	$8⅝	8⅝	8⅝	
fAtlant.A	1300	235	225	225	— 15
Auberges	4550	340	330	340	+ 15
Avcorp	12200	390	380	390	
B Corp.A	2300	$29⅞	29¾	29¾	
BC Forest	1003	$19	19	19	— ⅛
BC Tel	1350	$27⅞	27⅞	27⅞	
BCE Inc.	41856	$36¾	36½	36⅝	— ⅛
BCE 2.05p	500	$36¾	36¾	36¾	+ ⅛
BCE Mbl	1000	$17½	17½	17½	+ ¼
BCE.Capl	200	$24¼	24¼	24¼	+ ⅛
BCED	16149	365	365	365	
BCED.Wt	1000	80	80	80	
BCED Sr1	1600	$25½	25⅜	25½	+ ⅛
Bced8.625	500	$10⅛	10⅛	10⅛	
Bgr.pm.A	1500	$10⅝	10½	10⅝	— ¼
Bank NS	43200	$14¼	14⅛	14⅛	+ ⅛
Bq.Laur	700	$11⅛	11⅛	11⅛	— ⅜
BqLau2.62	600	$27	26¾	26¾	
Baue Nat	79718	$11	10¾	10⅞	
Bq Royale	43148	$33	32¾	32⅞	+ ⅛
BqRy 1.45	5300	$17⅛	17	17	
BqRy 2.75	200	$28¾	28¾	28¾	— ⅛
Baue Mtl	90833	$28⅛	28	28	— ⅛
BMO Wts	45100	29	25	25	— 3
BMO $2.50	1000	$25⅝	25⅝	25⅝	+ ⅛
Bastien	500	130	130	130	— 5
Baton	500	$14¼	14¼	14¼	— ⅜
Bell.p.1.94	200	$25	25	25	+ ½
Belmoral	10100	220	217	217	— 2
Belmorl.w	325	240	240	240	— 20
Bestar	100	155	155	155	
Biochem	500	$7⅝	7¼	7¼	— ¼
Biorex	3500	50	50	50	+ 5
Biotech	2500	155	145	155	+ 5
Bomb A	1000	$11⅝	11⅝	11⅝	
fBomb B	15600	$11¾	11⅝	11¾	+ ⅛
Bomb.Sr1	4000	$24	23½	24	+ ¼
Bomb.w.B	595	$23¾	23⅛	23⅛	— ⅛
Bow Val	1224	$13⅞	13⅞	13⅞	
fB.Brick.A	1600	$7⅞	7⅞	7⅞	+ ¼
Brascan.A	8840	$27	26¾	26¾	+ ⅛
Bruncor	2800	$17½	17½	17½	
Brunc7.25	200	$24⅝	24⅝	24⅝	+ ⅛
Brunswick	2800	$11¾	11½	11½	— ½

C D

	Ventes	Haut	Bas	Ferm.	Ch.
CAE Ind	32992	$10⅜	10⅜	10⅜	— ⅛
CB Pak	2000	$18⅞	18¾	18¾	— ⅛
fCCL.In.B	500	$9	9	9	— ¼
fCFCF.Inc	2200	$20¼	20	20⅛	
CGC Inc.	4100	$12⅝	12½	12½	
fCGI Gr.A	4000	155	150	155	— 10
Cambior	8000	$15½	15⅜	15½	
Cambio.w	6100	$5⅝	5½	5½	— ⅛
Cambridg	11500	$29¼	29	29	— ¼
Comb.PrA	600	$32¾	32¾	32¾	
Camp Res	200	150	150	150	
Comp.sr.C	800	$21	21	21	— ¼
Comp.p.D	1800	$20½	20½	20½	
fCampeau	139035	$16¾	16¾	16¾	— ⅛
C Imp Bk	10518	$24⅛	24	24⅛	+ ¼
CIBC wB	1100	235	235	235	— 5
fC Tire A	129600	$17⅜	17⅜	17⅜	
fC Utilit.A	605	$18⅞	18⅞	18⅞	— ⅛
C Utilit B	2354	$19	18⅞	18⅞	— ⅛
C.Util.srN	z500	0	0	0	
C Util.SrK	200	$25¼	25¼	25¼	+ ⅛
CP Ltee	42493	$22½	22¼	22¼	— ⅛
fCmnac.A	2950	$7¾	7⅛	7¼	
Canron.A	100	$12⅝	12⅝	12⅝	— ⅜
Canterra	1450	288	286	288	+ 1
fContrexA	23100	350	340	350	+ 10
ContrexW	33300	10	9	10	+ 1
Cara Oper	1400	$14¼	14	14	+ ⅛
fCaraOp.A	1200	$13¾	13¾	13¾	+ ⅛
Cascades	53080	$5⅞	5¾	5⅞	+ ⅛
Celanese	10200	$27	26⅞	27	
C.Capital	2200	$11¾	11¾	11¾	
fC.Cap A	2200	$10⅜	10⅜	10⅜	
Charan	3425	365	350	350	
fChateau	350	240	240	240	— 10
Cheni	1000	$5¼	5⅛	5⅛	— ¼
Chrysler	8000	$28½	28⅜	28⅜	+ ⅞
fCimStL.a	3100	$12½	12¼	12½	+ ¼
Cinram	800	$6⅛	6⅛	6⅛	— ⅛
Circo Crft	200	455	455	455	
fCo—Steel	2200	$16⅛	16	16	— ¼
fCogeco	7125	$6¾	6½	6¾	
CohoRs.A	200	480	480	480	— 10
Cominco	1000	$19⅝	19⅝	19⅝	— ⅛
Comi.Sr.H	1000	$12	12	12	
Cancom	200	$13¾	13¾	13¾	
Comptime	2000	39	39	39	— 2
Comterm	z587	40	39	39	— 1
Connaught	200	$30⅜	30⅜	30⅜	
CBath. A	30492	$15¼	15¼	15¼	— ¼
Cons Gas	400	$24⅛	24⅛	24⅛	+ ⅜
C gas13.50	260	$27¾	27¾	27¾	+ ¼
fCPCI.A	900	150	150	150	— 5
CPCI.B	400	175	175	175	
Corby A	300	$18¾	18¾	18¾	— ¼
fCorby B	800	$18	17⅞	18	— ½
Cor.Mark	100	340	340	340	
fCorona A	165600	$9½	9⅜	9½	
Coron.srA	100	$8⅞	8⅞	8⅞	+ ⅛
Coron.88w	11500	330	330	330	— 5
Coron.90w	6202	245	245	245	— 5
fCrain RL	250	$7¾	7¾	7¾	+ ⅛
fCrownx.A	200	$5	5	5	— ⅛
fDavis.B	500	270	270	270	— 5
Denison.A	200	$5½	5½	5½	
fDenisn.B	z75	$5⅝	5⅝	5⅝	
Denison.w	5000	5	4	5	+ 1
Denis 9.75	100	$24	24	24	
Diabrasiv	1700	150	150	150	
Datasco	3000	$28	27⅞	28	
Domco.lte	450	465	465	465	— 5
Dome Pet	5200	134	132	134	
Domtex	195	$16¼	16¼	16¼	— ⅛
Domtar	33626	$13½	13¼	13¼	— ¼
Domtr.sB	900	$22¾	22⅝	22¾	+ ¼
Donohue	64700	$13½	13	13½	— ⅜
Dorel	1700	230	210	230	+ 5
fDvlex.Ltd	2050	$11½	11¼	11¼	— ⅛

E F

	Ventes	Haut	Bas	Ferm.	Ch.
East Bak	1100	$9½	9¼	9½	
Echo Bay	3465	$23⅝	23¼	23¼	— ¼
Elder7.75	400	$24¾	24¾	24¾	
EnerplusB	600	$10½	10½	10½	— ⅛
EnerplusA	1000	$11¼	11¼	11¼	
EnerplusC	350	$10⅝	10⅛	10⅛	— ⅛
EqDenis.A	1000	208	208	208	
Eq Pres	966	285	275	275	— 10
Eq Reser	8800	210	210	210	
Espadon	z400	90	90	90	+ 10
Etac Sale	2112	$17	17	17	
Etac Sal.u	600	$17⅞	17⅞	17⅞	
Etac.88.w	500	$7	7	7	
FPI Ltd	6650	$10	9¾	9¾	— ¼
Falcon.W	2200	315	310	310	— 10
Falcnbrdg	6115	$25¾	25½	25¾	
F.armt.6.5	1000	55	55	55	
fFid.QueA	500	400	400	400	— 5
Fd.Que.s1	500	$22¼	22¼	22¼	
Finan E.C	579	171	171	171	+ 1
Finning	4800	$22¼	22¼	22¼	— ⅜
FCtyTco	14400	$5⅝	5⅝	5⅝	— ⅛
FCtyTo.rt	12900	7	7	7	— 1
FCtyTcoW	500	14	14	14	+ 2
Flet.Can	2400	$21⅞	21⅞	21⅞	
Fletcher	1500	410	410	410	+ 10
F.Europ.w	600	10	10	10	
fFdCr.Que	250	460	460	460	— 10
Foratek	1500	90	90	90	— 5
ForesbecA	1700	180	175	175	— 15
Forex Pr	9507	15	15	15	— 5
Forex	2000	120	120	120	+ 15
Fortis Inc	900	$19¼	19⅛	19¼	+ ⅛

G H

	Ventes	Haut	Bas	Ferm.	Ch.
GTC.tra.B	2500	485	475	485	+ 10
GW Util	z70	$25	25	25	
fGaz SrD	200	$22½	22½	22½	
Gen Motr	z32	$95¼	95¼	95¼	— ¾
fGeofrioB	200	215	215	215	+ 10
fGldcrp.A	3400	$7¾	7⅝	7¾	+ ¼
Goodfellw	700	370	365	370	+ 10
GL Group	700	$17	17	17	
fGrForest	1000	405	405	405	— 15
Grilli	1300	$5½	5½	5½	
Gr.L.1.875	160	$23⅝	23⅝	23⅝	— ⅛
fGr.laur.b	1650	$7⅞	7⅞	7⅞	+ ⅛
G.Plas.Md	3000	225	220	225	+ 15
Guardcor	750	$8⅞	8⅞	8⅞	
Gdcor.wt	1350	85	75	75	— 5
Guard.p.B	1700	$8½	8⅜	8½	
Guilv.W.a	z150	18	18	18	— 7
Gulf Res	4066	$18¼	18⅛	18¼	+ ⅛
Harric.A	1000	320	320	320	
Hartco	z40	385	385	385	
Hees.Int	13600	$24⅝	24⅜	24⅝	+ ⅜
Hees 91wt	3200	$5¾	5¾	5¾	+ ¼
Helix.Circ	1500	66	66	66	— 1
Hemlo	5200	$14⅞	14⅞	14⅞	
Henlys.Gr	1600	$11	11	11	
Heroux	200	$8¾	8¾	8¾	
Hollin Inc	7000	$13½	13⅛	13⅛	— ⅛
Honco	z400	75	75	75	
Hubbard	300	180	180	180	
H Bay Co	879	$18¾	18¾	18¾	
Hypocrat	8400	70	65	65	
fGrldeal.a	1000	$7½	7½	7½	+ ¼

I J

	Ventes	Haut	Bas	Ferm.	Ch.
Ideal Mtl	750	285	280	280	— 5
Imasco.ltd	10900	$25¼	25	25⅛	+ ⅛
Imp Oil A	35500	$57⅛	57	57	— ⅜
Inco Ltd	14620	$37⅛	35⅞	36⅛	—1⅛
IFX 2000	3800	265	260	265	+ 5
Innopac	1800	$9⅞	9⅞	9⅞	— ⅛
Innotech	100	240	240	240	
Interhome	1452	$47¾	47¾	47¾	— ⅛
IBM	349	$150	150	150	— ¾
Int.dta.pr	z400	76	76	76	— 4
Int.Data	1500	170	160	160	— 20
fIvaco A	2800	$13	12¾	12¾	+ ⅛
Ivaco.sr1	200	$21¼	21¼	21¼	— ¼
Ivaco.sr2	1500	$21¾	21¼	21¾	+ ¼
Ivaco.sr4	1600	$32½	32⅜	32½	— ⅛
Jannock	7700	$16¾	16½	16½	— ¼
fJean.Ct.A	2410	$9¼	9¼	9¼	
fJrny End	800	$8⅜	8¼	8¼	

K L

	Ventes	Haut	Bas	Ferm.	Ch.
Kaufel.A	12345	$10⅝	10⅝	10⅝	— ⅛
Kaufel.B	750	$9¾	9¾	9¾	
fKautl.wB	850	90	90	90	— 8
fLGS.A	2500	134	125	134	— 1
LGS.Wa	z250	0½	0½	0½	
LSI Log	10000	250	250	250	— 1
Laur.Mutl	200	$25⅜	25⅜	25⅜	+ ⅛
Labatt	16948	$22¼	22	22	— ⅛
Lac Min	4100	$14⅛	14⅛	14⅛	— ¼
Ladubr.A	3000	64	64	64	— 2
LfrgCan.p	657	$21⅜	21⅜	21⅜	
Laidlaw A	900	$16⅝	16½	16⅝	+ ⅛
fLaidlw B	48550	$15¾	15⅝	15¾	+ ⅛
LamSo.inc	300	100	100	100	
Lanpar T.	100	181	181	181	— 5
LapVer	1900	285	275	275	— 15
fLasond.a	200	310	310	310	
Lavalnind	4200	345	340	340	— 5
Lvltec	200	116	116	116	— 9
Leroux	300	210	210	210	— 5
LBL.inc	500	120	120	120	
fLevesq.a	5550	$6⅛	6⅛	6⅛	
Loblaw	500	$13	13	13	+ ⅛
Log.G.Inf	9700	205	205	205	
Logistec.A	500	$10⅜	10⅜	10⅜	+ ⅛
Logis.Clb	100	$8	8	8	— ⅛
Lonvest	4400	$18¼	18	18	— ⅛
Louvem	6900	120	116	116	— 1

M N

	Ventes	Haut	Bas	Ferm.	Ch.
M Corp	1050	$12¾	12⅝	12⅝	
Maax	500	105	105	105	
McM Bldl	100	$18⅞	18⅞	18⅞	
McMil sr8	200	$24½	24½	24½	
Mclean X	3425	$11¼	11⅛	11⅛	— ¼
Macyro	500	240	240	240	— 10
Madleine	300	425	425	425	— 5
fMarit Tel	800	$15¼	15⅛	15⅛	— ⅛
Mrt pr D	1000	$9¼	9¼	9¼	
Matco	200	165	165	165	— 10
Mavtech	1000	305	305	305	
McNeil M	5100	275	275	275	— 5
Memotec	1000	$14⅛	14	14	
Memot.Wt	100	$20⅛	20⅛	20⅛	— ⅛
fMetroR.A	11250	$5¼	5¼	5¼	
Mtp Mtl	1330	215	215	215	— 10
M.Tempus	1000	40	40	40	— 1
Mdlnd.Dty	200	$8⅝	8⅝	8⅝	
Minnova	459	$22	22	22	— ¼
fMiron.A	400	$6¾	6⅝	6⅝	— ⅛
Miron.Wt	5100	10	10	10	+ 5
Mitel.Corp	6950	265	261	261	— 4
fMolson A	1225	$25½	25⅜	25⅜	— ⅛
MTrustco	9225	$16¼	16¼	16¼	— ¼
Moore	3525	$28¾	28½	28⅝	— ⅛
Morgan F	136	$6⅝	6⅝	6⅝	— ⅛
Muscocho	1500	415	410	410	— 5
Nautilus	1100	53	53	53	— 4
Nautilus.w	z350	0½	0½	0½	— ½
Neti.Tech	14000	20	18	20	
NfldL 5.25	5400	$6	6	6	
NewTel	200	$17⅛	17⅛	17⅛	
Noramco	6700	315	295	315	+ 20
Noram.w	z100	46	46	46	— 14
Nor.Forst	2900	$14¾	14⅝	14½	— ⅛
Noranda	21550	$23½	23¼	23¼	— ¼
Noran pb	500	$31¾	31¾	31¾	+ ¼
Noran.7.75	1000	$29¾	29¾	29¾	— ¼
fNorcenSb	20900	$17¼	17¼	17¼	
fNormckA	2020	305	280	280	— 35
Nor.can.O	1000	$18⅛	18	18	— ¼
Nor Tel	64207	$22⅛	21¾	21⅞	— ¼
Northgate	600	$7⅛	7⅛	7⅛	+ ⅛
Nortgate.wt	1600	205	200	205	— 10
Nova Albt	144417	$12¾	12⅝	12¾	
Nova9.125	400	$25½	25½	25½	
Novatron	1600	230	225	230	+ 5
Noverco	491382	$11⅞	11¾	11⅞	+ ⅛

O P

	Ventes	Haut	Bas	Ferm.	Ch.
OE INC	600	$12	12	12	
Oakwood	2150	170	160	170	+ 10
Ogivar	3450	170	160	162	— 3
Olco.A	5100	350	340	350	+ 10
Olco.W	z400	8	5	5	— 4
fOnexCorp	1400	$13⅜	13⅜	13⅜	
fONP	400	$8¼	8¼	8¼	— ⅛
fOsha A	10600	$20½	20⅜	20½	+ ¼
Pancdn.Pt	2500	$24½	24¼	24¼	+ ¼
Pathonic.a	19800	$7	6¾	7	
P.Martin	200	240	240	240	
Peerless	1400	$8⅛	8	8⅛	+ ⅛
Perkins.P	500	$9⅛	9⅛	9⅛	
fPerry.B	200	120	120	120	+ 20
Pla.Dome	8063	$16¼	16⅛	16⅛	— ¼
Pla.D.wt.p	15500	370	345	350	— 25
Plastibec	600	180	180	180	— 10
Pol.p.1988	z5	$11⅜	11⅜	11⅜	
Polysar	2497	$20⅜	20¼	20¼	
fPowr Cr	9275	$13⅜	13¼	13⅜	
Power.Fin	100	$14⅞	14⅞	14⅞	+ ¼
Pr.Choix.a	700	$5⅝	5⅝	5⅝	
Promatek	1200	100	95	95	— 5
Provigo	8851	$10⅛	9⅞	9⅞	

Q R

	Ventes	Haut	Bas	Ferm.	Ch.
Qvesll.u	500	220	220	220	
Que Tel	3114	$13⅞	13⅝	13⅝	— ¼
QuebecoA	81250	$20½	20¼	20¼	— ¼
fQuebecoB	7750	$17¾	17¼	17¼	— ⅜
Queenston	4200	315	310	315	+ 10
Ry.Fin.A	1000	$24¼	24¼	24¼	+ ⅛
fRadio.A	6550	$5¾	5⅝	5¾	+ ⅛
Redpath	800	$10¾	10⅝	10¾	+ ⅛
Robin Intr	1100	230	230	230	— 10
fRogerC.B	500	$51¼	51¼	51¼	— ½
fRollnd A	500	$11¾	11⅝	11¾	+ ⅛
fRyTrco.A	5000	$16⅜	16¼	16⅜	+ ¼
RTrst G.II	400	$22½	22½	22½	

S T

	Ventes	Haut	Bas	Ferm.	Ch.
SHL Syst	124	$9⅝	9⅝	9⅝	— ¼
fSNC	56200	$7¼	7⅛	7¼	
SR.telcom	900	395	390	390	
St.Sauv.w	z750	5	5	5	— 1
San Fran	600	260	260	260	
SaniGest	8500	180	180	180	+ 5
Sani Mo.a	1450	90	90	90	+ 5
Sani Mo.w	z450	6	6	6	
Sanivan	1100	220	205	205	— 10
Saskoil	500	$9⅝	9⅝	9⅝	
SasOil.7.25	4600	$10⅛	10	10⅛	+ ⅛
Saturn.D	700	215	215	215	— 10
Sceptre	200	395	395	395	— 10
Scept 7p	650	$17	16¾	17	+ ¼
fScott Hos	5890	$13⅛	13⅛	13⅛	+ ¼
Seagram	5700	$67⅞	67	67⅞	+ ⅛
Sears Can	319300	$12	11⅞	11⅞	— ⅛
Sensormat	3000	261	261	261	— 4
Shell Can	3640	$41⅝	41½	41½	— ⅛
Shermag	4400	225	215	215	— 10
Shirmax	1512	117	117	117	— 8
Sico	2915	$10½	10¼	10½	+ ⅛
S.Lemaire	z300	90	90	90	
fSocanavA	2200	415	410	415	+ 5
SocanavW	500	70	70	70	
Sodisco	700	$7	7	7	
Soficorp	3000	145	141	141	
Southam	8700	$20⅛	20	20⅛	+ ⅜
fSpar Aer	1274	$19⅞	19⅝	19⅝	— ⅛
fSteinb A	2825	$31	30½	30½	
Stnbrg.Sr1	1000	365	365	365	
Stbg Pr D	400	$26⅛	26⅛	26⅛	— ⅛
Stelco A	5721	$24⅞	24⅝	24⅝	— ¼
Stel 1.94	500	$23⅝	23⅝	23⅝	— ⅛
TCG Gr.	100	285	285	285	— 15
TCC Bev	1800	$7⅞	7⅞	7⅞	+ ⅛
Taurus.A	500	295	295	295	— 5
Techmire	z250	60	60	60	
fTeck B	111700	$15⅝	15½	15⅝	— ⅛
Teck.Wb	1000	425	425	425	— 50
fTelebc.s.3	700	$24¼	24⅛	24¼	
fTmedia.A	500	$7	7	7	
Tembec.A	5700	$8	7¾	8	+ ¼
Texaco	168961	$37	36¼	36⅞	— ⅛
Thomsn A	32900	$26⅞	26¾	26⅞	+ ¼
Tolgeco	400	230	230	230	— 5
Tor.dm.bk	15531	$32½	32¼	32⅜	+ ⅛
fTorstr B	1200	$28⅜	28⅜	28⅜	— ⅛
Total Pete	1600	$20⅝	20¾	20¾	— ⅛
Total	2000	150	150	150	+ 10
Totec	2600	170	170	170	
TrAlta 7.2	200	$24¾	24¾	24¾	
TrAlta	7105	$14	13⅞	14	+ ⅛
TrCan Pl	26530	$13¼	13	13¼	+ ¼
GrTransat	4154	220	220	220	+ 5
Tran.finan	500	$7⅞	7⅞	7⅞	— ¼
Trilogy.rs	z100	84	84	84	
Trilon Fin	1710	$17⅜	17⅜	17⅜	— ¼
Trimac	31618	400	400	400	— 5
Trit.Cda.R	1400	200	200	200	
Triton	z100	58	58	58	— 3
Trust Gen	350	$7	7	7	

U V

	Ventes	Haut	Bas	Ferm.	Ch.
fUAP.In.A	600	$13¼	13¼	13¼	
US.Stl.cdn	1000	$25¼	25¼	25¼	
Ultrmar	z65	$5⅞	5⅞	5⅞	
Uni—Selct	200	425	425	425	
Unicorp b	300	$8	8	8	— ¾
fUniges B	9150	395	390	390	— 5
UnigesprB	700	$9⅛	9	9	— ¼
Union.Ent	500	$9¾	9¾	9¾	+ ⅛
fV.Houtte	1200	375	375	375	
V.Hout.w	650	30	30	30	— 6
Varity Co.	18650	395	385	390	+ 5
fViceroy.a	2500	$5⅛	5⅛	5⅛	— ⅛
fVideotron	26754	$12⅜	11¾	12⅜	+ ½
fVisiontr.a	4000	30	30	30	
Vitrforge	3000	90	90	90	
Volcano	1350	215	215	215	— 5

W X

	Ventes	Haut	Bas	Ferm.	Ch.
fWaterbrd	302	$11¼	11¼	11¼	— ¼
Wajax A	800	$13¼	12¾	12¾	— ½
Wargton	2000	25	25	25	+ 2
Westcoast	12600	$17	16⅞	17	
Weston	1000	$33⅞	33¾	33⅞	+ ⅛
fWise.A	676	140	140	140	+ 10
Woodward	556	455	455	455	— 5
WrldEg.A	400	$10½	10½	10½	+ 1¾
Wrld wt.B	4700	125	105	105	+ 35
Xerox Cn	100	$18½	18½	18½	
Total Sales:				3,825,368	

Partially Paid Shares

B Corp r	5000	$7½	7⅜	7½	
Bcshare.r	700	$7¾	7¾	7¾	+ ⅛
Flet.Can2r	100	$10⅞	10⅞	10⅞	
Ry.Fin.Ir	7500	$9⅝	9⅜	9⅝	+ ⅜
Total Sales:				13,300	

Trust Units

BIG.Fnd.u	2800	$9	9	9	
EnpFnd.B	200	$10⅝	10⅝	10⅝	— ⅛
EnpFnd.C	500	$10⅛	10⅛	10⅛	
F.Europ.u	2800	$7	7	7	
Total Sales:				6,300	

Junior

Aur Res	800	475	475	475	+ 5
AXR.res	500	43	43	43	— 2
Abcourt.b	1200	45	45	45	— 7
Abcou.p.A	210	210	210	210	
Ab.Met	112875	16	14½	15	— 2
Achates	2350	17	17	17	+ 1
Amer res	12420	295	295	295	
Arbor	z100	52	52	52	+ 2
Armeno	2427	34	34	34	
Armistc	15800	75	70	72	— 3
Aster.A	12570	17	17	17	
Audrey	3500	295	290	295	
Aunore	2000	80	80	80	+ 5
Aurtec.A	500	70	70	70	— 10
Beaucp.r	2000	115	115	115	+ 9
Beaufield	1360	45	45	45	— 1
Brex	7000	48	48	48	— 2
Cache.Or	6000	10	10	10	
Canstat	z810	4	4	4	— 1
Chabela	7000	16	15	16	
Cntl.Exp	5000	36	36	36	— 6
Demont.a	4000	35	35	35	
Dumagmi	100	$11⅝	11⅝	11⅝	
Ecudor	614	52	52	52	— 1
Essor	11000	25	25	25	
Finor	11100	20	15	15	— 10
Forbex	12000	52	52	52	
Freewest	5000	65	65	65	+ 5
Gdn Dav	14156	15	13½	13½	+ ½
Gln.Grp	18300	44	40	44	+ 3
G Knight	300	$9⅝	9⅝	9⅝	
G.Rock	22000	15	13	15	+ 1
GldnStr	1150	350	340	340	— 10
Gold Tigr	2000	10	10	10	— ½
Gdn.Tria	3873	15	15	15	
Goldex	500	265	265	265	+ 5
Halex	10033	10	10	10	
Houston	22395	63	55	63	+ 7
Imco	546	10	10	10	+ 3
JAG.Min	6000	19	19	19	
Ligneris	4000	9	9	9	+ 1
LyonLake	1940	80	80	80	— 5
MSV cl.A	9812	335	325	335	
Maufort	17500	29	29	29	
Mazarin	23500	18	17	17	— 1
Messeg	4269	23½	23½	23½	
Mid—Cdn	8100	12	12	12	+ 1½
Mill City	2000	19	19	19	— ½
Mimko.M	5062	110	110	110	
Moni	3400	10	10	10	— 1
Mono.Gld	2500	47	42	42	— 5
NAR.met	1000	60	60	60	
Nva.Caco	902	133	133	133	+ 1
Noveder	47258	120	110	110	— 10
Novder.rt	z100	1	1	1	
Oasis	12536	23	20½	23	+ 2
Orex exp	19500	152	150	152	+ 2
Parquet	10000	22	22	22	
Perron	8091	60	57	60	
Radisson	7000	40	40	40	+ 1
Rambo	2791	35	34	34	— 1
Robex	27500	93	90	92	+ 2
Rogi	1500	20	20	20	
Rouyn.Rs	1100	350	350	350	— 5
Sphix.M	18487	170	140	165	— 10
Spirit Lk	200	370	370	370	+ 5
St.Genev	20200	200	192	195	
Stabell	2000	23	23	23	+ 2
Standard	5000	15	15	15	— 2
Stratm.A	159400	150	122	150	+ 22
Sundust	4000	55	52	52	— 3
Tandem	7000	37	36	37	+ 1
Tyler	1330	35	35	35	— 1
Val D'Or	3000	60	60	60	
Valmont	9085	9	7	9	
Vaug.A	3000	33	30	30	— 5
Veinor	1370	70	70	70	+ 10
Wrightbr	2000	35½	35½	35½	—5½
Yorb.CIA	6500	39	38	38	— 1
Total Sales:				805,422	
1Total Market:				4,650,390	

INTERNATIONAL DIVISION

French companies — $US

Stock	Bid	Ask	1987 High	Low
Lyon.eaux	0	0	0	0
United Kingdom				
BET Ads	$18½	19¼	26¼	17
Maxwell	445	465	5⅝	480
United Kingdom — $US				
ADT Ltd.	0	0	267	260
BET.plc.U	380	410	450	400
Others — $US				
pLatonia	$49⅝	50⅝	48½	48

Precious Metal Certificates

Certificates	Oz	High	Low	Close
Grdn slvr	250	6.900	6.900	6.900
Grdn gld	87	434.00	433.00	433.00

FONDS COMMUNS DE PLACEMENTS

MEMBERS
AGF Group
Amer Grth 7.45
Cdn Gs Enr 7.97
Cdn SecGth 9.11
xCdn Trustd 4.61
Conv Inc 9.50
Corp Inv 12.06
Crp Inv Stk 6.64
gExcel Am E 4.46
xgExcel Cd B 5.21
gExcel Cd Eq 4.80
xgExcel 7.43-5.00
xGlobal 9.15
Grth Eqty 9.66
HiTech 12.50
Japan 6.07
xnMMF 8.43-10.00
Optn Eqty 3.72
xPfd Inc 9.84
Special 4.78
AIC Advantage
Advntage 10.12
All-Canadian
Compound 15.22
Dividend 10.73
Natural Res 5.24
Revenue Gth 3.39
Univest 5.69
Allied Captl Mgmt
nCanadian 4.37
xnDividend 4.67
nIncome 5.52
nInternt'l Cdn 4.81
nuInternt'l U. 3.99
nMMF 8.75-5.00
Altamira
vnCdn. Bal 11.27
vnCdn. Bond 10.40
vnCdn. Equ 10.52
vnDiversifd 10.42
A.M.D.
Am Bl Chip 9.33
Cd Bl Chip 10.15
xDividend 9.29
xFix Inc 9.67
MMF 8.34-10.00
uMMF 6.08-10.00
Resc Can 11.60
T-Bill 8.40-10.00
Associate Inv
nAssoc Inv 7.00
Bolton Tremblay
Bond Mtg 5.00
Cda Cum 14.37
Cdn Bal 5.01
Discovery 5.30
Income 10.48
Intern'tl 6.80
Mny Fd 8.59-10.00
Optiml Cdn 6.65
Pld. Rsces 10.65
Taurus 4.54
BPI Capital
xyCdn. Bond 9.98
yCdn. Equity 9.36
yEAFE Fd 7.66
yEmerg. Gwt 9.91
yGlobal Eq. 10.04
yGlobal Inc. 9.67
xyHigh Yield 10.23
xynMM 8.36-10.00
yOption Eq. 9.31
Burns Fry
ynBF Bond 10.10
ynBF Cdn 11.36
ynBF Fund 10.89
Calvin Bullock
American 7.02
Balanced 10.13
Bond 7.57
CIF 6.51
Dividend 9.70
Growth 2.09
MMF 8.50-10.00
Canada Trust
ynCTNAF 25.63
ynEquity 52.23
ynIncome 9.51
Central Guaranty
ynFut Cd. Gt 10.28
ynFut Gov. 10.15
ynFut Incom 10.27
ynFut Select 10.26
Central Guaranty
yninv Equity 5.84
yninv. Incom 4.49
ynMortgage 10.37
yProp Fund 96.23
Century
DJ 8.42
uDJ-U.S. 6.99
CGF Group
yFund 4000 4.56
yInternatn'l 7.52
yVenture Fnd 3.59
Chou Assoc Mgt
yAssociates 22.30
yRRSP 11.20
Church Street
ynBalanced 10.18
ynEquity 10.43
ynIncome 9.94
ynMMF 8.28-10.00
CIBC Funds
nBalanced 10.74
nFix Inc 9.86
nGlobal 9.88
ynMortgage 10.68
Confed Group
Dolph Eqty 8.13
yDolph Mtge 5.05
CT Inv Counsel
nE-S Te 8.38-9.99
xEv Bal 10.62
yEv Int'l 9.82
Ev Spec Eq 10.53
xEverest Bn 10.05
Cundill Group
Security 14.47
Value 12.60
Desjardins Group
xvnActions 14.79
xvnEquilibre 9.68
xvnHypo 4.38
xvnInternt'l 13.55
xvnOblig 4.48
Dynamic Group
All Dyn IV 1.85
All Dyn V 3.61
All Dyn VI 4.80
yAll Dyn VII
D Income 5.31
xD.Div 5.19
yDy Global 4.97
uDyAm US 6.25
DynAmCn 7.53
DynCdn Fd 12.91
yDynGBF 4.98
DynPrecMet 1.23
MMF 7.83-10.00
Mgd P'folio 5.79
yPrvtz 10.00
Elliott Page
E-P Bal. 24.81
E-P Bond 25.28
E-P Eq. 24.36
nE-P Mo 8.76-1.00
Ethical Gwth
yEthical Gwt 5.69
!Fidelity Int'l
yCap Bal 10.78
yCap Buildr 11.06
yCap Conser 10.48
yIntP'folio 9.40
First Cdn Funds
nBalanced 9.98
nBond 9.97
nEqty. Ind. 9.99
nMMF 8.10-1.00
nMortgage 11.17
First City Funds
Growth 4.60
xIncome 4.71
ygReal 6.22
Fonds MFQ
yActions 9.44
yEquilibre 9.04
yObligations 9.69
Fonds SNF
yEquilibree 9.21
yQuebecoise 8.22
yRevenu 10.02
Future Fund Shar
nFood Fund 6.16
nGolden Fund 7.30
nLife Fund 5.42
nSilver Fund 4.70
nTechno Fun 4.02
nValue Fund 5.32
GT Mgmt
GT Global 5.34
Galcor Group
yMortgage 9.87
yRealty Gwt 11.11
Global Strategy
Amercas Fd 8.95
nC$Mny 8.38-1.00
Europe Fd 7.90
Far East F 10.55
yGlobal S Cp 16.07
Global S Fd 13.45
RRSP 9.15
gRRSP Acc 10.02
nuUS MF 6.67-1.00
World Bd 9.62
World Mny 9.71
Guardian Group
American E 17.98
yBalanced 10.44
CIPF86 9.63
CIPF87 10.07
Canadian Eq 5.29
Enterprise 10.24
Global Eq. 3.82
Itl. Income 8.64
North Amer 4.77
Pac. Rim. 17.71
Pfd.Div 7.77-9.16
nS Mny 8.65-10.00
Strat Inc 9.88
uUS MM 7.11-9.67
Gdn Mort Shul
G Mort Shul 8.87
Heartland Group
yBond 10.46
yEquity 9.23
yGrowth 8.33
Integra Cap
Balanced 10.46
Investors Group
yBond 4.21
yCdn Equity 6.03
yDividend 9.00
yGlobal 5.08
yGrowth 7.79
yIntern'tl 9.70
yJapan 15.50
ynMMF 8.37-1.00
yMtge 4.93
yMutual 8.14
yProv Stk 9.76
yReal Prop 5.31
yRetiremnt 25.20
ySumma 4.86
J. Heward Group
JH Amer Cd 6.67
uJH Amer Us 5.53
JH FdLtd 8.10
Laurentian
V MMF 8.74-10.00
Viking Cdn 15.74
Viking Com 13.95
Viking Div 7.43
Viking Gth 17.02
Viking Inc 4.07
Viking Int 18.66
Lotus Fund
ynLotus Fun 10.92
MER Group
yEquity 13.61
yGrowth 8.01
ynMMF 3.26-10.00
Metropolitan Gr.
yBond 2.74
yCdn Mutl 5.61
yCollective 14.46
yGrowth 6.00
yProtection 10.11
ySpecl. 6.13
yVenture 8.43
MOF Group
yMult. Opp. F 2.34
ySpec. Opp. F 1.41
Montreal Trust Gr
ynDividend 9.33
ynEquity 24.85
ynIncome 8.26
ynInternatl 22.72
ynMMF 8.30-10.00
ynMtge 9.96
ynRSP Eq. 20.52
ynRSP Inc 17.78
ynRSP 8.10-10.00
ynRSP Mtge 9.97
Mony Funds
Mony Gold 9.13
Morgan Funds
Dividend 5.44
Growth 11.72
Income 11.43
Resource 7.67
Worldwide 12.90
Mutual Group
Amerifund 11.24
CIF 8.49
Diversifd 25 12.06
Diversifd 40 12.73
Diversifd 55 12.79
Dividend 9.89
Equifund 13.16
nMMF 7.98-1.00
MYW Inv Funds
nCdn Balanc 9.08
nCdn Growth 8.89
nDIF 8.33-9.98
nN Am Grth 7.44
Natrusco
nNatrusco 7.11
Noram
yCdn Conv S 10.24
yConv Sec 12.70
Northern Group
Cdn Equ 5.04
Int MM 4.98
US Equ 5.37
One Decisnfd
One Decisn 10.29
Ont. Teachers Gr.
ynAggressiv 10.96
ynBalanced 10.68
ynDiversifd 10.46
ynFixVa 8.15-10.00
ynMtge 11.46
PHN Group
nBond 8.68
nCanadian 18.15
nDiv Inc 13.79
nMMF 8.50-10.00
nPooled 36.28
nRRSP 53.13
nU.S. Fund 22.92
Vintage Fd 11.45
Prudential Group
Diversifd 5.23
Dividend 5.24
Growth 7.12
Income 5.16
nMMF 8.45-10.00
Natural Res. 5.48
Prec. Metals 5.10
Ptnm Hlth Sci
Ptnm Hlth S 12.71
Rabin Budden Gr.
ynCapital Fd 6.77
ynIncome Fd 5.91
Realgrowth Fds
yuA.Trend (U 5.35
yActive Inc. 9.55
yCdn Equity 14.55
yMMF 8.35-10.05
Ren Can B
yRen Can B 4.55
Royal Trust Gr.
ynAdv. Bal. 9.74
ynAdv. Gwth. 9.79
ynAdv. Inc. 9.42
ynAmerican 19.76
ynBond 8.91
ynCanadian 32.05
ynEnergy 7.44
ynGlobal Inv. 8.02
yGovt Bond I 8.65
ynJapanese 18.97
ynMMF 7.91-10.00
ynMortgage 10.39
ynPreferred 9.45
Roycom Group
ySummit RF 10.31
ySummit TD. 10.28
RoyFund Group
nBal 5.13
nBond Fnd 5.01
nEquity 19.94
nMMF 8.00-10.00
Saxon Group
nBalanced 8.76
nSmall Cap 9.67
nStock 8.34
nWorld Gwth 10.62
Sceptre Funds
ynBalanced 11.60
ynBond 10.61
ynEquity 11.82
ynInt'l 10.56
nMMF 8.30-10.00
Scotia Funds
Income 9.64
Stock Bond 9.51
Sentinel
yAm Eq Cdn 8.65
yuAm Eq US 7.19
yCda Bond 9.37
yCda Equity 9.50
yGlobal 8.12
ynMMF 8.35-10.00
Soficorp
yCroissance 7.22
yEquilibre 9.07
yRevenu 9.86
Spectrum
gCash 8.29-1.00
gCdn Equity 9.44
gDiversified 9.68
xgDividend 9.72
xgInterest 9.76
ygIntl Equity 7.95
nSaving 8.48-1.00
Sterling Mtge
ynSterling Mt 5.06
TD Green Line
nCDN Balan 10.10
nCDN Bond 10.17
nCDN Equity 9.95
nCDN Index 5.80
nCDN M 8.23-10.00
ynTD Mortg 10.39
nuUS Index 5.33
nuUS M 6.44-10.00
Templeton Grp
nT-Bill 8.27-1.00
Temp Cdn 5.71
Temp Gr Cd 17.33
uTemp Gr U 14.38
Tradex
ynTradex 7.46
Trimark Group
Income Gth 5.26
Interest 8.57-10.00
Trimark 11.12
Trimark Cd 10.73
Trust General
ynAction Am 13.34
ynAction Ca 24.29
ynEquilibre 9.25
ynHypo 10.61
ynMar Mon 10.18
ynOblig 9.56
Trust La Laur.
ynAction 9.84
ynOblig. 9.97
20-20 Group Fin
SS World 9.85
Sunset 11.90
Sunset Deb. 8.78
Sunset Pfd. 9.07
United Group
Accum 10.14
Accum R. 11.25
American 5.58
MMF 10.18-10.00
uMMF U 7.52-5.00
Mortgage 5.12
Security 4.31
Venture 8.16
Venture Ret 11.90
UnivAve Gth
ynUnivAve Gt 9.84
Waltaine Funds
ynBalanced 10.12
nDiv. Growth 8.93
nIncome 9.09
xnInstan 8.70-10.00

NON MEMBERS
Altamira
ynCdn. Incom 6.30
C-Anges
ynC-Anges 10.07
Can Nat Res
yCan Nat Res 4.95
Canwst RSP
nCanwest rs 85.69
Capital Gwth
yCapital Gwt 8.02
Capstone Group
nCS Mgt 9.60-10.00
nInternt'l C$ 4.45
nuInternt'l U 3.73
nInvestment 5.78
Co-op Trust Group
ynGrowth 13.16
ynIncome 9.39
CSA Mgmt Gr.
Goldfund 5.29
Goldtrust 5.79
Dixon, Krog Gr.
nDK All Seas 3.23
nDK Amn 17.86
nDK Ent. 10.63
Domequity
ynDomequity 8.38
Gyro Equity
ynGyro Equi 12.63
Hall Bond
yHall Bond 10.34
Harvard
Harvard 5.58
Industrial Gr.
yCS Mgt 8.70-10.00
yInd Future 5.31
yIndust Am 7.56
yIndust Div 11.38
yIndust Eq 21.14
yIndust Globo 6.08
yIndust Gwt 15.34
ygIndust Hor 5.59
yIndust Inc 10.01
yIndust Pens 6.38
yMack Eq 2.57
yMack Mtge 1.20
Mar Equity
ynMar Equity 5.29
Marlboro
yMarlboro 7.81
Md Mgmt Fd
ynCMAIF 30.36
ynMD Grth 17.18
ynPerp G. 1.66
ynPerp G. II 4.36
ynPerp G. III 9.40
NW Group
yCanadian 7.79
yEquity 9.80
NW Trust Eq
ynNW Trust 19.80
Pacific Group
Growth 6.05
Ret Bal. 4.47
US Growth 4.07
PMF Mgt. Ltd.
nPension 4.52
nXanadu Fd 3.49
Pret et Revenu G
ynAmerican 24.11
ynCanadian 8.94
ynFonds H 5.15
ynRetraite 20.34
Principal-US Gr.
yuEquity 5.94
yuWorld Inc 4.56
Sagit Group
Cam. Bal. 6.28
Cam. Gth 6.84
Cam. Res. 2.82
Tns. Can. Eq 7.37
Trans B 76.33
Trans C 12.65
Synchrovest
Synchrovest 6.88
Talvest Funds
American 4.97
xBond 10.09
Diversfd 5.70
Growth 9.09
xIncome 10.50
MMF 8.36-10.00
Universal Group
American 9.59
Equity 11.56
Global 5.12
Income 5.23
Pacific 8.52
Resource 6.97
Sect Ame 5.56
Sect Cdn 5.80
Sect Cur 5.13
Sect Glo 5.14
Sect Pac 5.35
Sect Res 5.43
Westrn Grth
yWestrn Grth 4.55

LE DOLLAR CANADIEN

TORONTO (PC) — Le dollar américain a fini, hier, en hausse de 13-100 et se changeait à $1.2050 canadien au lieu de $1.2037 la veille en clôture. La livre sterling a monté de 4-100 à $2.0567.

Par rapport à la devise US, le dollar canadien a perdu 9-100 à $0.8299 et le sterling 15-100 à $1.7068.

Ces cotes proviennent de la Banque de Montréal.

Indices RCMP

MONTREAL (PC) — La position des trois indices Raymond, Chabot, à la fermeture de la Bourse de Montréal, hier, était comme suit:

Réa (XRC): 1289.20
Services (XRS): 1230.39
Manufacturières (XRM): 1375.95

OBLIGATIONS

TORONTO (PC) - La tendance était en hausse et l'activité légère, hier, dans le marché canadien des obligations.

Le court terme a monté de cinq cents. Les moyen et long termes ont gagné un huitième de point. Les titres de société étaient en hausse d'un quart de point, alors que ceux des provinces étaient inchangés.

L'argent au jour le jour commandait un intérêt de 9.75 pour cent.

OPTIONS TRANS-CANADA TRANSIGÉES

Five Most Active TCO Option Classes	Volume	Op Int
Falconbridge	3104	21387
Cdn Tire Corp	1349	10531
Cascades Inc.	850	4587
Texaco	731	2325
TSE 35 Index	726	6848

Series		Bid	Ask	Last	Vol	Op Int
Agnico-Eagle		C. 16⅝	Opt Vol			6
Ag $17½		40	45	45	3	116
Nv $17½		130	150	135	3	28
Alcan Aluminum		C. 36⅝	Opt Vol			629
Fb $35		460	485	475	5	20
$37½		335	360	350	24	95
$40		215	230	245	10	74
Ag $35		165	190	185	45	1596
$35	P	10	25	25	6	917
$37½		40	50	45	121	4136
$37½	P	110	135	125	33	1470
$40		15	20	20	50	4741
$42½		1	9	5	10	1043
Sp $35		240	265	255	7	86
$37½		120	140	130	48	761
$37½	P	150	175	175	28	236
$40	P	335	360	350	10	17
Nv $32½		$5¼	$5¾	$5½	6	147
$35	P	100	125	125	10	369
$37½		220	240	230	45	1132
$37½	P	210	235	220	13	424
$40		120	140	140	155	1821
$40	P	360	385	400	3	132
Amer Barrick		C. 22⅞	Opt Vol			44
Oc $22½		175	190	185	10	174
$22½	P	100	115	100	14	340
$25		60	80	60	20	517
BCE Inc.		C. 36⅝	Opt Vol			30
Fb $35		250	275	250	2	35
Nv $37½	P	115	140	130	16	215
$40		5	25	15	12	1010
Bk Nova Scotia		C. 14¼	Opt Vol			45
Sp $12½		165	190	175	15	587
Dc $15		40	50	50	30	1501
Bk Of Montreal		C. 28.	Opt Vol			50
Ja $25		360	385	395	4	526
$29		110	120	110	5	1470
Ap $27		235	260	250	6	16
Oc $27		175	200	185	5	917
$29		65	75	75	30	1381
Bombardier B		C. 11¾	Opt Vol			34
Ja $12		95	100	100	4	635
Ap $13		85	110	85	7	7
Oc $12	P	65	90	65	3	100
$13		20	25	20	20	542
Brascan Class A		C. 26¾	Opt Vol			60
Ja $25	P	95	100	95	30	67
Ap $27½		255	280	205	10	10
Oc $25	P	40	50	45	5	130
$27½		130	145	140	15	326
CAE Industries		C. 10⅜	Opt Vol			20
Sp $7		355	365	340	20	104
Cambior Inc.		C. 15½	Opt Vol			25
Fb $17½		110	135	125	10	73
Ag $15		65	90	75	5	875
$15	P	20	40	25	10	145
Campeau		C. 16⅞	Opt Vol			9
Ag $17½		15	40	25	5	42
Oc $17½		115	140	115	4	242
Canadian Pacific		C. 22¼	Opt Vol			94
Fb $21	P	60	75	70	5	15
$24		110	130	110	5	10
Ag $22		65	80	75	10	790
$22	P	25	35	30	50	1266
$24	P	150	175	175	4	128
Nv $23		100	110	105	15	1100
$24		65	75	70	5	460
Cascades Inc.		C. 5⅞	Opt Vol			850
Mr $5		140	165	145	400	400
$5	P	10	25	20	400	400
$6		75	85	80	4	686
$7		35	60	40	30	100
Dc $5		110	135	120	11	11
$6		45	55	50	5	176
Cdn Imp'l Bank		C. 24¼	Opt Vol			17
Dc $25		50	70	70	17	575
Cdn Tire Corp		C. 17⅜	Opt Vol			1349
Ag $16		145	170	160	100	158
Sp $16		160	185	180	10	689
$17		85	110	95	10	1263
$18		50	65	60	95	1435
Oc $16		195	220	220	20	35
$17		160	175	155	90	1595
$18		95	100	85	1001	2094
Dc $17		180	205	180	10	350
$18		110	125	110	13	189
Cineplex		C. 11⅛	Opt Vol			30
Dc $11		175	200	190	20	68
$11	P	90	110	90	10	184
Cominco Ltd		C. 19¼	Opt Vol			184
Mr $20	P	170	195	190	3	22
$22½	P	340	365	365	4	11
Sp $17½		210	235	210	6	338
$20		60	85	75	80	716
$20	P	100	115	105	35	70
Dc $20		150	155	155	23	291
$22½		55	80	80	33	118
Corona Corp A		C. 9⅜	Opt Vol			150
Fb $10		125	150	125	50	976
Ag $10		1	20	10	100	803
Domtar Inc		C. 13¼	Opt Vol			5
Fb $15		90	115	100	5	168
Echo Bay Mines		C. 23⅜	Opt Vol			83
Ja $25		185	210	200	65	118
Oc $22½		205	230	225	10	34
$22½	P	55	70	60	2	1092
$25	P	210	220	205	5	338
$27½		30	55	50	1	408
Falconbridge		C. 25¾	Opt Vol			3104
Fb $20	P	150	170	160	22	112
$25		95	115	110	10	428
$25	P	475	$5⅛	485	10	181
$27½		40	65	50	4	811
Ag $20		$5⅝	$5⅞	$5⅝	703	1307
$22½		315	320	315	722	3616
$22½	P	160	185	165	65	1144
$25		65	75	65	237	3225
$25	P	400	425	410	178	1235
$27½		1	5	3	338	3178
Nv $20		$5⅝	$5⅞	$5⅝	300	1348
$22½		315	335	315	5	201
$25	P	475	$5⅛	$5	510	689
Galactic Res		C. 6⅛	Opt Vol			120
Mr $7½		75	85	85	20	65
$7½	P	150	170	150	10	126
Sp $7½		15	30	25	65	1638
$7½	P	115	135	135	15	760
Dc $7½	P	130	155	150	10	444
Hees Int'l		C. 24⅝	Opt Vol			119
Fb $22½		290	300	300	10	101
$25		110	135	105	32	434
$25	P	150	170	170	70	289
Ag $22½		215	240	200	7	63
Imasco Ltd		C. 25⅛	Opt Vol			3
Ja $25		150	175	175	3	3
Imperial Oil A		C. 57⅛	Opt Vol			14
Ag $52½		465	$5⅛	$5¼	2	12
$57½		105	120	125	2	559
$62½	P	$5¼	$5¾	$5½	10	21
Inco Ltd		C. 36.	Opt Vol			585
Fb $35	P	235	260	235	25	20
$37½	P	350	375	375	20	145
$42½	P	$6⅝	$7	$6	10	190
Ag $35		155	175	165	22	346
$35	P	45	55	50	10	303
$37½		40	50	45	24	616
$37½	P	165	175	165	27	794
$40	P	395	425	400	45	1053
Sp $35		250	275	325	50	50
$37½		130	150	140	124	206
$37½	P	230	250	235	10	70
$40		55	75	60	100	144
$40	P	400	440	350	5	5
Nv $32½		$5¼	$5⅝	$5¼	20	238
$32½	P	70	85	85	17	252
$35		365	390	400	7	178
$35	P	200	215	200	32	144
$37½		250	270	260	21	276
$37½	P	295	320	290	8	220
$40	P	455	475	415	5	108
$42½	P	$6½	$6⅞	$6¼	3	63
Inter-City Gas		C. 17¾	Opt Vol			5
Dc $18		85	110	90	5	69
Jannock		C. 16½	Opt Vol			10
Dc $20		55	70	70	10	73
Lac Minerals		C. 14.	Opt Vol			50
Mr $15		175	200	200	14	95
Sp $13		155	180	175	13	397
$15		55	65	55	23	2353
Laidlaw B		C. 15¾	Opt Vol			178
Sp $15		110	120	95	25	1112
$16		55	60	40	35	2705
$17		10	25	20	32	3392
$19		3	10	5	3	1971
$20		2	5	5	10	3352
$21	P	$5½	$5⅝	$5½	40	70
Dc $14		220	245	225	5	206
$16		100	115	100	3	577
$17		60	75	70	5	587
$20		5	20	20	10	260
$22		5	10	10	10	557
Mac Blodel		C. 18⅞	Opt Vol			10
Oc $17½	P	25	50	30	10	49
National Bank		C. 10⅞	Opt Vol			109
Fb $11		65	80	70	15	100
Ag $10		85	100	85	10	808
Nv $9		210	225	215	80	472
$11		45	50	45	4	1044
Noranda Inc.		C. 23¼	Opt Vol			238
Fb $25	P	235	260	235	20	60
Ag $22½		100	105	90	50	5128
$25		5	6	20	130	2741
Nv $22½		175	180	195	11	1007
$25		90	100	90	27	2040
Northern Tel		C. 21⅞	Opt Vol			122
Ja $22½		145	170	170	8	72
Ag $22½		15	30	20	100	1819
Oc $20	P	25	50	40	10	187
$25		20	35	30	4	707
Nor Forest Inc		C. 14½	Opt Vol			20
Ag $15		15	35	25	20	98
Nova Alta Corp		C. 12⅝	Opt Vol			447
Fb $13		145	170	145	70	1296
$13	P	120	130	120	49	197
$14		105	120	110	7	1368
Ag $11		170	175	175	35	1777
$12		85	90	95	2	2500
$13		20	30	25	31	1338
$13	P	35	60	55	16	486
$14		5	9	9	10	1851
Nv $10		295	315	320	5	4419
$12		160	175	155	50	6060
$13		110	115	110	140	4358
$14		65	70	70	32	3219
Noverco Inc.		C. 11⅞	Opt Vol			45
Ag $12		5	15	10	25	225
$12	P	85	95	95	20	130
PWA Corp		C. 21½	Opt Vol			11
Ja $22½		110	135	95	5	68
Ap $20		300	325	285	3	3
$22½	P	170	195	185	3	3
Placer Dome		C. 16⅛	Opt Vol			159
Mr $15		265	285	280	15	46
$17½		140	160	150	15	94
Sp $15		160	180	170	25	3022
$17½		30	35	40	40	4560
$17½	P	160	185	160	10	473
Dc $15		225	250	240	10	38
$17½		95	115	100	49	375
Polysar		C. 20¼	Opt Vol			6
Ag $17		330	355	350	1	710
$18		235	260	245	5	45
Power Corp Cda		C. 13⅜	Opt Vol			39
Fb $15		55	70	60	5	15
Ag $13		60	70	60	6	780
$14		5	10	5	20	951
Nv $14		60	70	65	8	2091
Ranger Oil Cda		C. 6⅝	Opt Vol			33
Ap $8		30	45	35	20	90
Oc $7		20	30	25	10	987
$8		10	15	10	3	1284
Rogers Comm.B		C. 51⅞	Opt Vol			11
Ap $57½		$5	$5½	$5⅛	1	1
Oc $57½		425	475	425	10	51
Royal Bk Cda		C. 22⅞	Opt Vol			479
Ja $30	P	40	60	50	38	100
$32½		165	175	170	10	2928
$35		60	70	65	168	2870
$35	P	260	280	265	200	450
Sp $32½		95	110	100	10	90
Oc $32½		115	125	120	53	1237
Royal Trustco A		C. 16¼	Opt Vol			7
Dc $15	P	30	55	30	7	17
Seagram Co		C. 67¼	Opt Vol			10
Oc $75		45	55	50	10	693
Silver US		C. 6¾	Opt Vol			5
Dc $8		15	40	35	5	10
Spar Aerospace		C. 19⅝	Opt Vol			30
Ap $15		$5½	$6	$5⅝	5	5
$20		225	255	225	5	16
Oc $20		85	110	100	20	213
Stelco A		C. 24⅝	Opt Vol			143
Fb $25	P	140	165	145	5	21
Ag $25	P	60	75	70	5	204
Nv $25		75	95	95	94	445
$25	P	120	140	125	20	52
$27½		20	35	30	19	225
TD Bank		C. 32⅜	Opt Vol			48
Mr $32½	P	145	170	175	3	3
Sp $30	P	5	20	15	20	247
Dc $27½		$5⅜	$5¾	$5½	10	24
$32½		150	175	165	15	345
Texaco		C. 36⅞	Opt Vol			731
Sp $30		$6⅝	$7⅛	$6⅞	10	40
$32½		445	470	475	6	130
$35		280	310	290	104	322
$37½		130	150	145	43	471
$37½	P	140	165	120	5	25
Dc $32½		$5⅜	$6⅛	$5⅞	510	528
$35		410	435	440	10	202
$37½		240	265	255	33	148
$37½	P	220	245	245	10	40
Total Petroleum		C. 20⅝	Opt Vol			3
Ja $20		210	240	215	3	13
Trdnscda Pipe		C. 13..	Opt Vol			45
Ag $13	P	5	20	15	15	79
Nv $13	P	35	60	65	10	75
$14		25	50	30	20	524
Videotron Ltee		C. 12⅜	Opt Vol			21
Fb $12		155	180	150	11	11
Nv $12	P	75	95	85	10	10
TSE 35 Index		C177.13	Opt Vol			726
Ag $175		350	380	360	187	230
$175	P	90	110	100	77	676
$180		100	120	100	185	892
$180	P	320	350	350	130	717
$185		20	25	30	60	687
$185	P	$7½	$8	$7¼	5	370
Sp $175	P	230	250	250	27	691
$180	P	485	$5⅛	485	5	236
$185		150	170	165	40	332
$190		55	70	70	5	86
Oc $175	P	320	340	340	5	49
Cda 10.25 Feb 04		C. 102⅜	Opt Vol			120
Mr $100	P	125	150	130	20	20
102½		185	210	200	5	10
Ag $90		$12	$13	1264	15	.
Sp 102½		90	105	100	80	612
Cda 8.75 Jly 93		C. 96⅜	Opt Vol			160
Oc $97	P	115	135	130	160	160
Cda 9.5 Oct 01		C. 96⅜	Opt Vol			209
Mr $97½		145	170	160	3	52
$100		70	85	80	4	107
Ag $80		16¼	17¼	1687	90	45
$95		170	195	170	12	215
$97½		15	30	25	12	484
$97½	P	85	110	100	20	182
Sp $95		185	210	190	40	310
$97½		45	60	40	4	757
$97½	P	135	140	135	8	255
Oc $97½		75	95	80	4	17
Dc $95		240	265	245	12	138
Cda 9 Mar 11		C. 91⅜	Opt Vol			73
Ag $80		10½	11½	11¼	8	.
$92		20	35	25	40	324
Sp $92		55	65	60	25	438

OPTIONS SUR L'OR

(Prix en devises américaines)

Series	Vol.	Int. en cours	Haut	Bas	Ferm.
aug 420	8	66	18.00	16.00	16.00
Aug 420p	120	2512	2.00	1.00	1.00
Aug 440	6	1785	2.80	2.80	2.80
Aug 440p	753	1372	10.00	7.00	10.00
Aug 480p	1	25	47.50	47.50	47.50
Aug 500	3	2271	.10	.10	.10
Feb 420	2	203	38.00	38.00	38.00
Feb 420p	10	1514	9.00	9.00	9.00
Feb 460	15	912	16.50	15.50	16.50
Feb 480	3	560	10.00	10.00	10.00
Feb 500	56	1656	5.50	5.50	5.50
Nov 420	5	43	29.00	28.00	28.00
Nov 420p	652	1984	7.50	6.00	6.10
Nov 440	8	1085	15.50	15.50	15.50
Nov 440p	110	1689	14.00	13.00	13.50
Nov 460	177	2661	8.50	7.50	8.00
Nov 480	234	2779	5.50	4.50	4.50
Total market:					2,163

Untraded (Closing Quotations)

Non transigées

Series	Int. en cours	Offre	Dem.
aug 400	48	32.00	35.00
Aug 400p	2319	.20	.50
Aug 460	2313	.20	.50
Aug 460p	1006	28.00	31.00
Aug 480	2145	0.00	.40
Aug 500p	15	68.00	71.00
Aug 520	1002	0.00	.50
Aug 520p	0	88.00	91.00
Aug 540	389	0.00	.50
Aug 540p	0	108.00	111.00
Feb 400	0	51.00	54.00
Feb 400p	133	4.00	5.50
Feb 440	295	25.50	27.00
Feb 440p	822	15.00	18.00
Feb 460p	122	29.00	32.00
Feb 480p	17	48.00	51.00
Feb 500p	0	68.00	71.00
Nov 400	50	42.00	45.00
Nov 400p	621	2.50	3.50
Nov 460p	501	28.00	31.00
Nov 480p	116	48.00	51.00
Nov 500	3100	1.80	2.80
Nov 500p	0	68.00	71.00
open interest:	38,131		

IOCC METAL OPTIONS
CANADA—EUROPE—AUSTRALIA
Distributed by The Canadian Press
AUG. 4
Untraded (Closing Quotations)

Series	Op. Int.	Bid	Ask
PLATINUM			
dec 460	0	82.00	92.00
Dec 460p	0	1.00	11.00
Dec 480	0	65.00	75.00
Dec 480p	0	4.00	14.00
Dec 500	0	49.00	59.00
Dec 500p	0	11.00	21.00
Dec 520	0	36.00	46.00
Dec 520p	0	18.00	28.00
Dec 540	0	25.00	35.00
Dec 540p	2	29.00	39.00
Dec 560	0	16.00	26.00
Dec 560p	0	36.00	46.00
Dec 580	0	11.00	21.00
Dec 580p	0	49.00	59.00
Dec 600	0	6.00	16.00
Dec 600p	0	69.00	79.00
Dec 620	0	4.00	14.00
Dec 620p	0	89.00	99.00
Mar 580	2	21.00	31.00
Mar 580p	0	50.00	60.00
Mar 600	0	16.00	26.00
Mar 600p	2	70.00	80.00
Sep 420	0	111.00	121.00
Sep 420p	0	0.00	2.00
Sep 440	0	91.00	101.00
Sep 440p	0	0.00	4.00
Sep 460	0	72.00	82.00
Sep 460p	13	0.00	6.00
Sep 480	1	54.00	64.00
Sep 480p	12	1.00	11.00
Sep 500	9	37.00	47.00
Sep 500p	0	4.00	14.00
Sep 520	6	23.00	33.00
Sep 520p	25	10.00	20.00
Sep 540	75	12.00	22.00
Sep 540p	64	18.00	28.00
Sep 560	0	5.00	15.00
Sep 560p	0	33.00	43.00
Sep 580	9	2.00	12.00
Sep 580p	0	47.00	57.00
Sep 600	0	0.00	8.00
Sep 600p	0	67.00	77.00
Sep 620	0	0.00	6.00
Sep 620p	0	87.00	97.00
open interest:	220		

L'OR

TORONTO (PC) — L'or cotait $520 can. ($432 US) à l'offre et $521 can. ($433 US) à la demande, hier, en clôture chez Deak International, courtiers en métaux précieux.

L'ARGENT

TORONTO (PC) — Handy and Harman cotait l'argent-métal, hier,à $8.281 l'once et $266.24 le kilogramme, comparativement à $8.285 et $266.37 respectivement, mercredi.

DIVIDENDES

Dividendes de société déclarés, hier, trimestriels sauf indication contraire.

Brascan Ltd, série F, priv.: $0.46875; payable le 30 sept. aux actionnaires inscrits le 15 sept.

Canada Malting Company Ltd, ord.: $0.17; 15 sept., 25 août.

Central Guaranty Trustco Ltd, ord.: $0.22; 1er oct., 16 sept.

Consumers Packaging Inc., ord.: $0.225; 26 août, 12 août.

L'ACTUALITÉ BOURSIÈRE

TORONTO

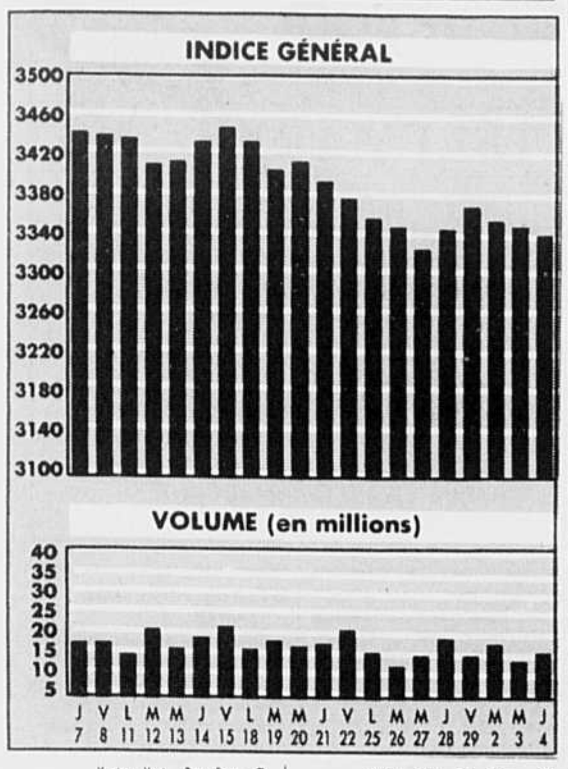

A B

	Ventes	Haut	Bas	Ferm.	Ch.
A.G.F.M	5400	$6⅝	6½	6⅝	
AHA Auto o	2600	225	220	225	+15
AMCA Int	194487	485	465	475	−10
AMCA p	100	$24⅝	24⅝	24⅝	− ⅛
AMCA 2 p	5200	$23⅞	23⅝	23⅞	+ ⅛
Aber Res o	400	192	192	192	−6
Abermin o	700	50	50	50	−8
Abti Prce	1569	$21¼	21	21⅛	+ ⅛
Abitibi w	9000	235	230	230	+5
Acadia M o	8500	145	140	140	−5
Agnico E	1600	$16¾	16⅝	16⅝	− ⅛
Agra Ind A	1200	$7¾	7¾	7¾	
Agra B f	3600	$7½	7⅜	7⅜	− ⅛
Alt Energy	3126	$16⅞	16¾	16¾	− ⅛
Al Enr 775	2950	$27⅛	26½	26½	− ½
Alta Nat	2600	$15¼	15	15¼	
Alcan	153147	$37	36¼	36⅜	− ⅛
Alcan A	1700	$26	26	26	− ¼
Alcan C p	350	$22⅜	22⅛	22⅛	− ¼
Alcan E p	1200	$24¼	24	24¼	
Alcan F p	900	$25½	25½	25½	+ ⅛
Alexis N 1	400	$25⅛	25⅛	25⅛	+ ⅛
Algo Cent	1700	$23	22⅞	23	
Algoma St	26759	$26½	26¼	26½	+ ⅛
Algoma St p	100	$24	24	24	
Algma St B	10200	$26	26	26	
Alied Lyns	19500	$8⅝	8⅝	8⅝	
Altex	12100	230	225	230	+5
A Barick	153608	$22⅞	22½	22⅞	+ ⅜
A Barik w	200	$6⅞	6⅞	6⅞	− ⅛
ABarik A	w10000	180	175	175	−5
Am Eagle	o10000	85	85	85	+3
Am Leduc	z100	34	34	34	
Amir o	4900	194	190	194	
Anchor M	100	270	270	270	
Anderson	72138	$11¼	11	11¼	
Ang CdnM	o15000	25	25	25	−3
Ang CT 265	500	$31½	31	31½	+1
Anthes	8500	68	68	68	−2
Argus B pr	700	$29	28½	29	
Asmra Mnl	3000	$5½	5½	5½	
Asmra M w	4650	40	40	40	
Asoc Porc	o12718	350	340	350	
Astral A f	249245	$8	7¾	8	+ ⅛
Atco I f	4850	$8⅝	8⅝	8⅝	
Atco II	100	$9	9	9	
Ateba o	82500	39	36	39	+4
Atl Shop A f	900	$8¾	8¾	8¾	+ ¼
Atlantis	12075	101	99	101	+2
Audrey R o	3500	295	290	295	
Augmitto o	14350	115	112	115	
Aur Res o	4550	475	465	470	−5
Avcorp Ind	3000	390	390	390	+5
Avinda o	15000	21	20	21	−1
BAA plc	700	$5¾	5¾	5¾	
BCE Inc	85749	$36¾	36½	36⅝	− ⅛
BCE 2.05 p	100	$36⅝	36⅝	36⅝	− ⅛
BCED	9081	365	360	360	−5
BCED 9⅛	2500	$10⅛	10	10	
BCED 9¾	1000	$10½	10½	10½	+ ⅛
BCED 1 p	1000	$25½	25⅜	25½	+ ⅛
BCED w	4950	82	80	80	−2
BCE Mobi	1000	$17½	17¼	17½	+ ¼
BCED C I	900	$24¼	24¼	24¼	
B C Bancor	45002	96	95	96	+1
BC Rail p	700	$26	26	26	− ⅛
BC Sugar A	8700	$29⅞	29¼	29⅞	+ ¾
B Corp p	6250	$30	29¾	29¾	− ¼
BGR A	8550	$10¾	10½	10⅝	− ⅛
BGR 2 w	2000	130	130	130	
BII Ent	800	440	440	440	−5
BP Canada	20512	$18	18	18	+ ¼
BYG o	1500	120	120	120	+5
Bachelor	900	155	155	155	
Banister C	1500	$8½	8¼	8¼	− ½
Bank Mtl	23784	$28⅜	28	28	− ⅜
Bk Mtl 250	700	$25⅝	25⅝	25⅝	− ⅛
Bk Mtl 3p	3100	$25⅝	25¼	25⅝	
Bk Mtl w	90500	29	25	27	−2
Bank N S	359144	$14¼	14	14¼	+ ⅛
Bk N S 1p	1900	$22	22	22	
Barons Oil	56900	370	360	370	+5
Barincor f	1500	350	350	350	
Baringtn o	5000	100	100	100	
Baton	700	$14¼	14¼	14¼	
Beau CA o	14100	24	20	20	−1
Beaucoup o	1000	115	115	115	+5
Beaufield o	2600	45	45	45	−1
Beaver R o	16000	83	80	80	−3
Bedford o	1700	180	180	180	−5
Bell 1.94 p	2800	$25	24¾	25	
Belmoral	18100	220	217	219	+2
Bethlem R	5000	115	115	115	−10
Beverly o	600	15	15	15	−2
Biomira o	1595	410	400	400	+5
Biotech	500	150	150	150	
Blk Cliff o	17000	55	48	48	−12
Bl Hawk o	8100	50	50	50	
Bombdr A	400	$11¾	11¾	11¾	+ ¼
Bombdr B	f65800	$11¾	11⅝	11¾	+ ⅛
Bmbdr 1 p	400	$24	23⅞	24	+ ¼
Bonanza O	z46	200	200	200	
Bow Valy	35496	$14	13¾	13¾	− ¼
Bow Vly 205	400	$22⅞	22⅞	22⅞	+ ⅛
Bow Vly R	2378	38	38	38	
Bow VR p	600	$5	5	5	+15
Bowtex o	700	340	330	330	−15
Bralorne	8000	95	95	95	
Bralor 8.75	3200	$5⅞	5¾	5¾	− ¼
Bramalea	3000	$27	27	27	− ¼
Brmlea B p	1100	$26¼	26	26¼	+ ½
Brml Pty p	200	$27	27	27	+ ½
Brmptn A f	2500	$7⅞	7¾	7⅞	
Brascad A	100	$40	40	40	+ ⅛
Brascad B	100	$39⅝	39⅝	39⅝	+ ⅛
Brascan A	8662	$27¼	26⅝	26⅞	+ ¼
Brscn 8½	2100	$25	24⅞	25	+ ⅛
Brkwater o	3269	490	480	490	+10
Brenda M	2800	$20⅝	20⅝	20⅝	− ⅛
BCFP	17940	$19	18¾	18¾	− ¼
BC Res	3815	90	87	87	+2
BC Res p	700	$25½	25⅜	25½	
BC Phone	3588	$28	27¾	27¾	− ⅛
BCPh 1956	200	$54	54	54	
BCP 7.04 p	640	$20⅜	20	20⅜	+ ½
BrAir ads	z50	$32⅝	32⅝	32⅝	
Br Gas ads	20000	$38¾	38¾	38¾	+ ¾
Brohm R o	17000	$5	5	5	
Broulan	3000	140	140	140	−5
Bruncor	3250	$17½	17⅜	17½	
Brunswk	5700	$11¾	11½	11½	− ¼

C D

	Ventes	Haut	Bas	Ferm.	Ch.
CAE	167080	$10⅝	10⅜	10⅜	− ¼
CCL B f	2050	$9⅛	9	9	− ⅛
CFCF f	400	$20	20	20	− ⅛
CGC Inc	800	$12½	12½	12½	
CHC Hlcpt	200	365	365	365	+5
CM NT Equ	1200	$10	10	10	+ ¼
CME A o	17000	77	75	77	+7
CML Ind o	3000	144	144	144	−1
CSA A f	1000	$6⅛	6⅛	6⅛	− ⅜
Cableshr A	5200	175	170	170	−10
Cableshr B	200	175	175	175	−8
Cabre	400	370	360	360	−15
Cad Frv 2	1150	$10½	10½	10½	
Cambior	14350	$15½	15⅜	15½	
Cambior w	19625	$5⅝	5⅜	5½	− ⅛
Cambridg	18700	$29¼	29	29	
Camb 1	8600	$32¾	32½	32½	
Camco Inc	3980	$8⅞	8¾	8⅞	+ ⅛
Camp Res	7576	150	150	150	−5
Camp Soup	600	$17½	17½	17½	
Campeau f	26958	$16⅞	16¾	16⅞	+ ⅛
Campeau B	1300	$22	22	22	
Campeau C	3300	$21	20¾	20¾	− ⅜
Campeau D	1200	$20½	20⅛	20½	− ⅛
Camreco o	5500	36	36	36	
Can Lease	1000	$5½	5½	5½	+ ½
Can Malt	750	$16¾	16½	16½	+ ¼
CNor Wst w	5000	40	40	40	−1
C Packrs	1750	$14⅞	14¾	14⅞	+ ⅛
CS Pete f	600	$6⅝	6⅝	6⅝	− ¼
C Trsco 1	100	$22¼	22¼	22¼	+ ¼
C Trsco G	400	$22½	22½	22½	− ⅛
C Exprss f	287572	109	104	105	−1
CForms A f	2000	410	400	400	−40
C Formst B	8050	415	390	390	−45
C Futr Ao	3000	37	37	37	+2
CG Invest	1600	$40	40	40	
CI Bk Com	159632	$24¼	24	24¼	+ ⅜
CIBC 4 p	5000	$88⅛	88⅛	88⅛	− ⅛
Cibc w B	38250	245	232	245	+10
Cdn Jorex	400	160	160	160	
C Marconi	2180	$16½	16⅛	16⅛	− ⅛
Cdn Nat Res	59600	17½	15	16	
C Nat 8.50	400	125	125	125	+25
C Ocdental	5600	$16⅞	16⅝	16⅝	− ⅛
CP Forest	16745	$41½	40	41	
CP Ltd	168914	$22½	22¼	22¼	− ⅛
Cdn Roxy	1699	$8¼	8¼	8¼	
Cancom o	1285	$13¾	13⅝	13⅝	− ⅜
C Spooner	z688	30	30	30	
CTire A f	83472	$17½	17¼	17⅜	− ⅛
CUtil A f	7452	$19	18⅞	18⅞	+ ⅛
C Util B	z50	$19	19	19	
C Util 7.30	1000	$24	24	24	
CUtil 2nd I	200	$26	26	26	
CUtil 2nd K	900	$25⅜	25	25⅜	− ¼
Cdn Wn Bk	200	$5½	5½	5½	
CWN G 4 pr	z80	$9⅛	9⅛	9⅛	
CWN 5½ p	z30	$12⅞	12⅞	12⅞	
Canamax	5290	$7⅞	7⅜	7⅜	− ⅛
Canam A f	1100	$7¼	7¼	7¼	
CanCaptl	556	490	490	490	
Candol D o	20000	38	37	37	−3
Cantor	8400	$26⅜	26¼	26¼	+ ⅛
Cantor pr	200	$24½	24½	24½	− ½
Canron A	100	$12⅝	12⅝	12⅝	− ⅜
Canrn A w	8250	13	13	13	−2
Canterra	93332	288	286	288	+1
Canuc o	7900	20	20	20	−1
Capsule T	1600	350	350	350	
Cara	700	$14¼	14¼	14¼	+ ⅛
Cara A f	3200	$13¾	13¾	13¾	+ ⅛
Carl B p	800	$30	30	30	
Carolian o	2000	118	115	115	−3
Carpita C	300	$7⅝	7⅝	7⅝	− ⅛
Cartier o	10000	4	4	4	− ½
Cascades	2000	$5⅞	5⅞	5⅞	+ ⅛
Cassiar	12500	315	310	315	−5
Celanese	1800	$27	26⅞	26⅞	− ⅛
Cntrl Cap	6161	$11¼	11⅛	11¼	+ ⅛
Cnt Cap At	12450	$10⅜	10¼	10¼	− ⅛
Cnt Cap Bp	40000	$24¼	24¼	24¼	+ ¾
Cnt Cap Cp	5000	$23½	23	23	−1
CFund A f	1450	$7	6⅞	6⅞	
Cntl G Trc	1450	$20½	20½	20½	
Centurion	500	475	475	475	−25
Chauvco A o	200	$5½	5½	5½	+ ⅛
Cheni Gld o	3700	$5¼	5	5⅛	− ¼
Cheni Gld w	5850	180	175	175	
Chesbar o	6200	80	75	80	
Chieftan	100	$14	14	14	+ ⅜
Chieftan B	100	$50¼	50¼	50¼	
Chrysler	200	$28½	28⅜	28⅜	+ 1⅛
Cineplex	14400	$11½	11⅜	11⅜	
Cinram w	200	$7¼	7¼	7¼	− ⅛
Citadel G o	17400	220	213	218	−2
Citadel G r	354924	5	3	3	−2
City Res o	2000	325	325	325	
City Res w	4800	37	37	37	+2
Claiborne A	500	$7	7	7	− ¼
Clarpine I	1010	320	320	320	−5
Claude R o	7600	395	380	380	−10
Clv Mil Af	200	110	110	110	−5
Clay Mil w	600	10	10	10	
Cliff o	4300	140	135	140	+5
Co Steel f	3200	$16¼	16	16	− ⅛
Cobi Food	1000	99	99	99	+5
Cogeco f	300	$6⅝	6⅝	6⅝	
Cognos	300	$6⅝	6⅜	6⅜	− ⅛
Coho A	13700	490	490	490	+5
Coin Lake o	2000	190	185	185	−5
Colonial o	3000	80	80	80	+5
Clrtech A of	400	225	225	225	−10
Colray R o	3980	10	10	10	−1½
Cominco L	62078	$19¾	19⅛	19¼	− ½
Comnco B p	1700	$24¾	24⅝	24⅝	− ⅛
Comnco H p	1800	$12	12	12	
Comnco R	8525	295	290	290	−10
Comnco R	w35125	46	45	45	
Cmrcl Fin	200	$5¾	5¾	5¾	
Cml Fin w	z100	50	50	50	
Compu H o	10000	42	37	37	
Computlog	86800	$5½	5⅜	5½	
Cmp Inov	400	360	350	350	
Comtech	2000	280	280	280	−20
Coniagas o	1000	220	215	215	−5
Connaught	44249	$30⅜	30¼	30¼	− ⅛
Con Bath A	9971	$15⅜	15⅛	15⅛	− ¼
Con Bath B	z32	$15⅜	15⅜	15⅜	
Con Bath 6	110	$19	19	19	
Cons Bath C	700	$21⅞	21¾	21¾	
C Carma A	2550	200	185	185	−5
C HCI Af	6000	$9¼	9	9	
C HCI B	1000	$9½	9½	9½	
C Mercntl o	150	110	110	110	−5
C Norex	500	$5	5	5	− ¼
Con Prot o	1400	120	112	120	
C TVX o	1900	$8	7⅞	8	+ ⅛
C Talcorp	600	200	200	200	
Consoltex	200	$17½	17½	17½	− ⅛
Cons Gas	727	$24¼	24	24⅛	+ ⅛
C Gas 13½	3200	$27⅞	27⅝	27⅞	+ ⅛
C Gas 9¼	400	$26⅛	26⅛	26⅛	
Con Pkg	2000	$18⅝	18½	18½	− ½
CTL Bk II	z40	$12¾	12¾	12¾	
Contour B	o10500	65	64	65	+5
Contrns A f	4700	480	470	480	
Conwst B f	250	$11¾	11¾	11¾	− ¼
Co enerco A	500	390	390	390	−10
Corby	1100	$18¾	18¾	18¾	
Cor Mark	24290	340	330	330	−5
Cor Mrk A	11350	$19½	19¼	19¼	− ½
Corncopa o	12950	410	375	385	−25
Corona A f	66796	$9½	9⅜	9⅜	− ⅛
Corona B	705	$10¼	10	10	
Corona A p	1500	$8⅞	8⅞	8⅞	
Corona C p	1900	$23¾	23½	23¾	+ ¼
Corona w	90800	245	240	240	−10
Corna 88 w	4500	330	330	330	
Corna 92 w	3000	250	245	245	−5
Coronet C	9500	340	330	340	+15
Corp Food	100	$8	8	8	− ⅛
Coscan D	1300	$11¼	11¼	11¼	− ⅛
Coscan w	400	125	125	125	−5
Coseka R	4000	37	37	37	
Counsel w	1200	5	5	5	−15
Courvan o	1000	25	25	25	
Coxheth o	10200	95	90	95	
Crain RL f	1200	$7⅝	7⅝	7⅝	
Crestbrk	42700	$15	14	15	+ ⅛
CLife I A	200	$25⅝	25⅜	25⅜	
CRLife P I	39800	$24¾	24¾	24¾	− ⅛
Crownx A	f19991	$5⅛	5	5	− ⅛
Crownx 1 p	2210	$21	20¾	20¾	− ½
Crownx 2 p	1350	$21½	21½	21½	
Crownx A w	1500	3	3	3	−4
Crownx B w	4550	$12½	12⅜	12½	+ ⅛
Cusac Ind o	2850	170	145	170	+30
Cyberm B f	600	$9⅝	9⅝	9⅝	
Czar Res	3100	135	135	135	−1
DMR A f	400	360	360	360	
Dor Val o	3121	56	52	56	+4
Dale Prz p	150	$7	7	7	− ½
Datel o	2000	26	26	26	−4
Davis B f	500	270	270	270	−5
Dejour o	18500	52	50	50	−2
Denison A p	4363	$5⅝	5½	5½	− ⅛
Denison B	119780	$5⅝	5⅜	5⅜	
Denison p	4000	$24	23⅞	24	
Denison B p	3650	$22	21⅞	22	+ ⅛
Derlan	1700	$12¾	12⅝	12¾	+ ⅛
Devio Ind o	1815	85	85	85	
Dexleigh	3095	240	236	236	−9
Dicknsn A f	7700	$6⅜	6¼	6¼	− ⅛
Dicon Sys	5000	290	290	290	−40
Discov W	3000	170	160	170	+10
Dofasco	25393	$28⅛	27⅞	28	− ⅛
Dofasco 260	6325	$35⅜	35⅛	35¼	+ ⅛
Doman A	21200	$7	6⅞	7	+ ⅛
Doman B f	86637	$6⅞	6⅝	6⅞	+ ⅛
Doman 2 p	3000	$24	23¾	24	+ ¾
Dome Pete	382536	135	132	135	+2
DPete A p	35750	$6⅝	6½	6½	
DPete B p	5534	$6⅝	6½	6⅝	+ ⅛
D Expl fo	12200	37	35	37	−1
D Textile	9708	$16½	16⅜	16⅜	
Domtar	510940	$13⅝	13¼	13¼	− ⅛
Domtar 225	100	$26¼	26¼	26¼	
Domtar pr	1000	$16½	16½	16½	
Donohue	100	$13½	13½	13½	
Dore Nbsk	5483	36	36	36	
Dunde Pal o	1000	64	63	63	−1
Dune A o	42000	9	7	7	−2
Dunraine o	14050	65	64	64	−3
Du Pont A	300	$27¾	27½	27½	− ⅜
Duration o	2000	45	45	45	−3
Dylex A	24300	$11½	11⅛	11⅛	− ⅛

E F

	Ventes	Haut	Bas	Ferm.	Ch.
ERG Res o	15600	440	395	440	+45
Eaglet o	28500	40	38	39	+4
Est Bakrie	1000	$9¼	9¼	9¼	− ¼
Estmain o	1000	55	55	55	+5
Eastmaq o	500	475	475	475	+10
Echo Bay	102744	$23⅞	23½	23⅜	− ¼
Eclipse C	8000	105	105	105	
Eco Corp	243743	$18½	17⅝	18⅜	+ 1¼
Ego Res o	8000	63	60	61	
Elders A	20000	$24¾	24¾	24¾	− ¼
Elcthm Y f	1500	$10¼	10	10	
Emco	200	$13¼	13¼	13¼	
Empire A f	2500	$11¾	11⅝	11¾	
Empire 3 p	300	$25⅛	25⅛	25⅛	+ ¼
Energx o	3000	63	62	63	−2
Enrpls C B	400	$10¾	10¾	10¾	+ ¼
Enfield	767025	$8⅝	8	8½	+ ¾
Enfield 1 p	1000	$22½	22¼	22¼	
Env Sat o	2100	325	325	325	
Env Sat w	z300	65	65	65	
Epic Data o	100	460	460	460	+30
Eplett D	100	145	145	145	−5
Eplett D p	100	$7½	7½	7½	
Equinox o	1500	230	230	230	
Equty Pres	2159	285	280	280	+5
Equty Res	6500	212	210	210	−2
Equty Svr	A29200	$6	5⅞	5⅞	− ⅛
Equity Svr p	3700	$18⅝	18⅜	18⅜	− ⅛
Etac Sals	2964	$17	16⅞	17	
Etac u	4600	$18	17⅞	18	+ ⅜
Etac w	2000	$7	7	7	
Euro Nev o	7240	$5¾	5¾	5¾	
Euro Nev w	5240	375	370	370	−15
Euro Pete o	2000	29	29	29	+2
Exador o	1805	20	20	20	−3
Exador w	1075	2	2	2	−2
Exall o	2000	45	45	45	+4
Excel o	z200	86	86	86	
Exco Tec	1000	125	125	125	
FCA Intl	18700	$8⅝	8⅜	8⅜	
FPI Ltd	20433	$10	9¾	9⅞	− ⅛
Fahnstk A	1700	210	200	200	−20
Ficnbrdge	236195	$25¾	25½	25¾	
Ficnbrdg w	20800	315	310	315	
Far West	1000	250	250	250	+5
Farady R	200	475	475	475	
Fed Ind A	32850	$18	17¾	17⅞	+ ⅜
Fed Ind C	1200	$28¼	28	28	− ⅛
Fed Pion	9600	$11⅜	11½	11⅜	− ⅛
Fin Truco	26300	$7	7	7	
F Trsco 1p	12567	$8¾	8¾	8¾	
Finning L	6000	$22⅞	22¾	22¾	
Firan	3000	246	246	246	−4
F Austria	15680	$10⅞	10¾	10⅞	
F Austri w	12100	35	34	34	+1
FClary A o	z200	13	13	13	
F City Fin	2450	$18⅜	18⅛	18⅜	+ ¼
F Cty Tr C	z55	$7⅞	7⅞	7⅞	
F Cty Trco	17500	$5¾	5⅝	5⅝	
FCty Trco r	101700	8	6	7	−1
FCty Trco w	6200	15	12	15	+4
F Marthn C	200	$8⅛	8⅛	8⅛	− ⅛
F Mar	1100	230	225	225	−5
FMrcn A f	500	$8⅞	8⅞	8⅞	
F Mrcn w	13600	12	10	10	−2
FTor Cap o	87200	$6¼	6¼	6¼	− ¼
Flanagan o	3300	355	350	350	
Fleet Aero 1	3800	$5	490	495	+5
Fleet Aro w	2000	30	30	30	
Flet CFin 8	40000	$25	25	25	
Flet CFin B	6350	$24⅞	24¾	24¾	
Ford Cnda	100	$122	122	122	
F Knox o	7000	24	22	24	−1
Fortis Inc	225	$19	19	19	
FSesn Hl f	4065	$21⅜	21⅜	21⅜	− ⅛
Franco o	1800	$9⅝	9½	9½	− ⅛
Futurtek o	15200	14	12	12	−2

G H

	Ventes	Haut	Bas	Ferm.	Ch.
GW Util	3634	$25⅛	25	25	+ ¼
Galactic	24247	$6¼	6⅛	6⅛	− ⅛
Gandalf	3200	$8½	8⅜	8½	
Geac Comp	34200	165	155	155	−5
Geddes o	26700	180	136	160	+30
Gemini F	1000	50	50	50	
Gemini T o	3300	200	195	200	+5
Gendis A	1066	$18½	18⅜	18½	− ⅛
GE Canada	200	$16¾	16¾	16¾	+ ¼
GMC	1953	$96	95¼	95¾	
Genus Eq o	79500	17	14	17	+3
Geodom o	1300	200	200	200	
Gesco Ind	125	300	300	300	−20
Getty w	2200	90	90	90	
Giant Bay	o18500	75	70	75	
Giant Yk	160	$15½	15½	15½	− ⅛
Gibraltar	800	$11⅛	11	11	− ⅛
Glamis	3300	395	385	395	+10
Glen Adn o	4000	61	60	60	
Glenayre	3034	$9	9	9	
Global Gov	2850	$8⅝	8½	8½	− ⅛
Goldcorp f	2800	$7½	7½	7½	
Gld Knight o	5900	$9⅝	9⅝	9⅝	
Gld Myra o	27800	125	120	124	−1
Gldn Nth o	6100	490	485	490	+5
Gldn Rul o	14600	300	285	295	+10
G Shield o	8000	100	95	95	
G Star o	6000	345	340	340	−5
Gldn Ter o	73700	80	56	71	+15
Goldnbel o	5700	225	225	225	
Goldex o	1500	270	265	270	+10
Goldpost o	100	170	170	170	+5
Goldsil o	1800	135	125	135	+10
Gldteck o	5000	43	43	43	
Goodyear	150	$41	41	41	+1
Gordex M	o12700	120	115	120	+5
Gralf G	200	$11	11	11	+ ⅛
Gratton A f	1189	$10⅞	10⅝	10⅞	+ ⅜
Grandma	17000	27½	27	27½	+ 1½
Granduc	18500	$5⅝	5⅜	5⅝	+ ¼
Granges	20400	460	450	455	
GL Group	1500	$17	17	17	
Gt WLife 770	500	$25⅛	25⅛	25⅛	
Gt W Lifeco	3750	$12½	12⅜	12½	+ ⅛
Grn Forest	1000	395	395	395	−10
Grn Forst w	500	15	15	15	−5
Greyhnd	4900	$23¼	22¾	22¾	− ⅜
Growth I	100	$12	12	12	
Guar Tr p	950	$18½	18½	18½	+ ¼
Guar Tr 1	1400	$22½	22⅜	22½	+ ⅛
Guard CA f	200	$5⅜	5⅜	5⅜	
Gulf Res	102656	$18⅜	18	18¼	+ ¼
Gulf R 1p	6700	465	465	465	
Gulfstrm o	5200	58	58	58	+3
Gunnar G	o21090	20	19	19½	− ½
Haley	3400	$6⅞	6¾	6⅞	+ ⅜
Halton R	1000	130	130	130	−10
H Group A	1279	$5¾	5⅝	5¾	− ¼
Hmrsn C Bp	800	$26	26	26	
Hamond A f	1900	270	270	270	+5
Hardrock o	17500	70	65	70	+5
Harris A f	600	$8⅝	8⅜	8⅝	+ ¼
Hawker	1200	$24	24	24	
Hayes D	1542	$12	12	12	− ⅛
Hayes r o	3000	70	70	70	−5
HCare A of	6650	435	400	400	−40
Hees Intl	37545	$24⅝	24¼	24⅝	+ ¼
Hees D p	z40	$25	25	25	
Hees w	44700	$5⅞	5⅝	5¾	+ ⅛
Hemlo Gld	114499	$15	14¾	15	
Highwod o	1400	300	295	300	+5
Hilcrest o	1255	170	170	170	−5
Hillsboro o	200	250	250	250	+5
Hollingr I	100	$13¼	13¼	13¼	− ¼
Hope Brok	5900	485	475	485	+10
Hope B w	11200	239	235	239	+3
HBay Mn s	z61	$8¼	8¼	8¼	
H Bay Co	229	$18⅞	18⅞	18⅞	+ ⅛
HBC A p	3000	$19	18⅞	19	+ ⅜
HBC Hp	31400	$19½	19¼	19½	+ ⅛
Hydra Ex o	1100	95	95	95	−10

I J

	Ventes	Haut	Bas	Ferm.	Ch.
ICG Ont 785	900	$24½	24½	24½	+ ¼
ISG Tec o	35600	210	185	210	−10
ITL Ind 1p	400	450	450	450	
ITT Can 1p	600	$25½	25½	25½	− ⅛
Ican o	6200	46	46	46	
Icar o	7100	42	40	40	−3
Ideal Gr Af	2000	$7½	7¼	7½	+ ⅜
Imasco L	50977	$25¼	25	25	
Imsco L Cp	200	$25	24⅞	24⅞	
Imp Metal	5000	119	119	119	+4
Imp Oil A	44304	$57⅜	56⅞	57⅛	− ⅛
Inco	271427	$37¼	35¾	36	−1
Inco 7.85	25000	$22⅛	22⅛	22⅛	
Inco 10	1350	$51⅜	51¼	51⅜	+ ⅛
Indal	500	$9⅜	9⅜	9⅜	+ ⅛
Inglis	100	$17¼	17¼	17¼	
Inland Gas	1304	$12⅜	12⅛	12⅜	+ ⅛
Inland G p	125	$12	12	12	
Innopac	4500	$10	9⅞	10	+ ¼
Integra Sy	12500	145	141	141	−4
Intensity o	4750	65	65	65	
Inter-City	2785	$17⅞	17¾	17¾	− ⅛
Inter C C p	1600	$30⅞	30⅞	30⅞	
Interhome	2575	$47⅝	47½	47¾	+ ⅛
IBM	1259	$150	149½	149½	−1¾
IForest A f	7098	$5⅝	5½	5⅝	
Intl Lardr	1000	63	63	63	
I Platinm o	13700	165	150	160	−5
Intl Pottr	8200	270	255	255	+5
I SemiTch	o12350	$8⅝	8⅜	8½	− ⅛
Intl Thom	5773	$13⅞	13¾	13¾	− ⅛
I Thunder o	200	150	150	150	−5
I Verifac o	800	58	58	58	−1
Invntrnic o	2000	75	75	75	+5
Inverness	5400	$5⅜	5⅜	5⅜	
Inverns .875	1500	$12⅞	12⅞	12⅞	
Inv Grp	300	$13⅞	13⅞	13⅞	− ⅛
Iona o	600	124	124	124	+2
Ipsco	3388	$18⅛	18	18	
Irwin Toy	120	$5½	5½	5½	+ ⅛
Ivaco A f	10700	$13	12½	12½	− ¼
Ivaco D p	250	$25⅛	25	25	− ¼
Ivaco 2nd 1	1200	$21½	21½	21½	
Ivaco 2nd 2	6300	$21¾	21½	21½	
Ivaco 2nd 3	300	$23¼	23¼	23¼	
Ivaco 2nd 4	2100	$32½	32⅜	32½	
Ivaco w	8000	1½	1	1½	+1
JDS Inv	6000	$12½	12¼	12½	+ ¼
JDS B p	500	$23½	23½	23½	− ⅛
Jamie o	2500	12	12	12	
Jannock	11900	$16⅞	16½	16½	− ⅜
Jannock B	1434	$13⅝	13½	13⅝	
Jean Cout f	2440	$9¼	9¼	9¼	
Jonpol o	12800	243	225	230	−10
Joss Enr o	950	435	435	435	−15
Journey f	5000	$8⅜	8⅛	8⅛	+ ⅛
Joutel o f	58000	34½	33	33	−2

K L

	Ventes	Haut	Bas	Ferm.	Ch.
Kam Cred o	246025	87	73	87	+14
Kaufel G A	500	$10⅝	10⅝	10⅝	− ¼
Kerr Add	z30	$22⅛	22⅛	22⅛	
LSI Logic	272540	254	245	245	−9
Labatt	23137	$22⅜	22	22¼	+ ⅛
Lac Mnrls	125103	$14¼	14	14	− ¼
Laidlaw A	9575	$16¾	16½	16⅝	
Laidlw B f	443269	$15¾	15½	15⅝	
Laidlaw F	8250	$47½	46¾	47⅛	+ ⅜
Laidlaw G	18600	$22¾	22⅝	22⅝	− ⅛
Laidlw B w	119400	2½	2	2	
Laird A f	1900	71	70	70	−1
Landmrk f	5000	42	42	42	+1
Lasmo Can	z70	335	335	335	
Laur Gr B	100	$7⅝	7⅝	7⅝	
Lavalin	800	345	345	345	−5
Lawsn M Af	100	$13¼	13¼	13¼	+ ¼
Lencourt o	17000	40	35	35	−8
Lenora o	22500	60	59	60	+4
Levsque A f	1000	$6⅛	6⅛	6⅛	
Levon o	1000	250	250	250	
Lidco Ind o	8500	34	34	34	
Linamar	400	$8¼	8⅛	8¼	+ ¼
Linear T	4600	$12⅛	12	12⅛	+ ⅛
Loblaw Co	83100	$13⅛	12⅞	13	
Lob Co pr	200	$28⅛	28⅛	28⅛	+ ⅛
Lob 370 p	z9	$43⅞	43⅞	43⅞	
Loewn Gr	38830	$10⅛	10	10	− ⅛
Loewen A	p30100	$14½	14¼	14½	− ¼
Loewn w	22400	335	325	325	−5
Lwen Ondi	2500	$6	6	6	− ⅛
Logstec B f	1100	$8	8	8	
Lonvest	8800	$18¼	18	18¼	+ ⅛
Lonvest A	1000	$21⅜	21⅜	21⅜	
Lumonics	8300	470	465	470	+5
Lynngld R	505	290	290	290	−10
Lyngld w	6000	250	240	250	−15
Lynx Can o	2000	11	11	11	
Lytton M o	3500	18	18	18	

M N

	Ventes	Haut	Bas	Ferm.	Ch.
MDS B f	525	$26	25⅞	26	
MFC o	78200	335	330	330	
MICC A	840	$25½	25½	25½	− ½
Vid-one	18600	288	285	285	−3
MVP Cap	o50280	85	82	82	−3
MVP C w	2300	30	30	30	
Mackenzie	13880	450	440	440	−5
Mclan H X	81200	$11⅜	11⅛	11⅛	− ¼
Macmilan	20857	$18⅞	18¾	18⅞	
Mcmiln B p	1050	$24⅞	24½	24⅞	+ ½
Madelin o	3800	430	425	430	
Magna A f	3450	$13⅛	13	13	
Maistc Con	4000	290	290	290	
Maistc El	3500	160	150	150	
Manitoba p	200	$26	26	26	+ ⅛
Manville	4000	335	330	335	
Mfg Life A	3200	$24¾	24¼	24¼	− ⅛
M Lf Gard	4570	$40¼	40	40	
Mrtme Lf p	1000	$23	23	23	+ ¼
Maritime f	1152	$15¼	15⅛	15⅛	− ⅛
Martim A p	z25	$8⅛	8⅛	8⅛	
Mark Res	4427	$10	10	10	
Mark Rs w	1500	26	26	26	
Mark Wrk f	1000	107	107	107	−3
Mavtech	100	305	305	305	−15
McAdam o	3000	130	126	126	
McDonld	100	$55⅜	55⅜	55⅜	+ ¼
McFinley o	885	270	270	270	
Mc Intyre	200	$74	74	74	−1⅞
Memotec	8800	$14⅛	14	14	− ⅛
Meridian	32800	380	375	380	+10
Metalore	400	$32	32	32	− ½
Mdind Dty	100	$8½	8½	8½	
Minrl Res	3150	410	400	400	
Minnova	4300	$22	22	22	− ⅜
Mr Jax	13900	$7⅜	7¼	7⅜	
Mitel Corp	19100	265	260	260	−5
Mitel 200 p	100	$18⅛	18⅛	18⅛	+ ⅛
Moffat	500	$20¼	20	20¼	+ ¼
Moli o	1500	240	225	225	
Moli A w	5000	27	24	27	+3
Molson A f	6781	$25⅜	25⅛	25⅜	− ⅛
Molson B	100	$26¼	26¼	26¼	
M Trsco B	200	$22¼	22¼	22¼	
Moore	41711	$29	28½	28⅝	
Morden H f	400	$7⅞	7⅞	7⅞	− ⅛
Morgan F	558	$6¾	6¾	6¾	+ ⅛
Morgn F C	925	$14¾	14¾	14¾	
Morgan	7100	365	360	360	
Morgan 9½	1400	$27½	27	27	− ½
Morisn P	700	$6¾	6¾	6¾	
Mitibn Nt	4200	$9⅝	9¼	9¼	
Mun Fin Af	2500	$9	8⅞	9	+ ⅛
MF A w	1300	130	130	130	
Muscocho	32700	420	410	410	−5
NLX o	1053	40	40	40	
NSR Res o	5500	30	27	27	−3
N-W Gr	428	$5⅜	5¼	5¼	
Nahanni o	5000	32	32	32	
Nat Bk Can	14940	$11	10¾	10⅞	
Nat Bsns	2093	221	220	220	−5
Nat Pete o	18000	47	45	45	
Nat Res	2700	65	65	65	+5
Nat Sea	100	$10⅛	10⅛	10⅛	+ ⅛
Nt Vg Trco	2200	$23	22⅞	23	
Nelson H o	10000	40	40	40	−1
Nelsn H p	223000	50	50	50	−5
Nelson V o	1500	25	25	25	
Neptun R o	1500	400	395	395	−10
NGld Scpt o	6477	37	35	35	−1
N Goliath o	6724	21	21	21	
N Kelor o	2500	22	22	22	−1
N Provid o	500	40	40	40	−5
Newalta	7700	117	115	117	+2
Newfld M o	73220	345	335	340	−5
Nfl CapA f	3500	$9⅞	9⅜	9⅞	+ ¼
Nfld Cap B	100	$12	12	12	
Newhak o	8975	$6¼	6⅛	6⅛	
Newscap	8900	35	35	35	−3
Newtel Ent	2784	$17¼	17⅛	17⅛	
Nexus o	2058	100	100	100	−1
Nkl Rim o	5000	13	13	13	−1
Noma A f	6210	$15⅝	15¼	15¼	− ¼
Nor Acme o	6600	130	125	130	+10
Noramco o	47860	320	290	305	+10
Noramco w	5250	50	50	50	
Noranda F	12250	$14⅝	14¼	14⅝	− ¼
Noranda I	179679	$23⅜	23	23⅜	− ¼
Norndo I B	2900	$31¾	31½	31½	− ⅜
Norndo I C	8700	$30	29½	29¾	− ⅛
Norcen	86300	$19¾	19½	19⅝	+ ⅛
Norcn ord f	5767	$17⅜	17	17⅛	
Normic A f	158470	300	285	285	−55
NC Oils	39997	$18¼	17⅞	17⅞	− ⅜
NCO 6 p	600	$21⅛	21	21⅛	
Northair o	6900	120	119	120	+5
NDynsty o	5300	45	42	43	+1
Nor Tel	30743	$22⅛	21¾	21⅞	− ¼
Northgat	1100	$7⅞	7⅛	7⅛	
Nthgat w	2519	210	202	202	−3
Northway o	3000	65	65	65	
Nwst Dgtl o	400	145	145	145	−5
NW Util p	z11	$44⅞	44⅞	44⅞	
N Beauc o	10000	18	18	18	
Nova Cor f	258571	$12⅞	12⅝	12⅝	− ¼
Nova G p	100	$25½	25½	25½	− ½
Nova O p	2500	$25⅜	25½	25½	
Novagld o	12654	210	200	210	−10
Noverco	87168	$11⅞	11¾	11⅞	
Nowsco W	104400	$15⅝	15½	15⅝	+ ⅛
Nu Gro w	6500	16	13	14	−8
Nuinsco o	1000	160	160	160	+2
Numac	400	$10	10	10	

O P

	Ventes	Haut	Bas	Ferm.	Ch.
OE Inc	700	$12	12	12	
Oakwood	1142	170	150	170	+20
Oakwd A p	100	375	375	375	+40
Ocelot A	200	$11¼	11¼	11¼	− ½
Ocelot B f	17890	$10⅞	10⅝	10⅝	− ¼
Omega Hyd	3000	400	390	390	−10
Onex C f	1000	$13¾	13⅝	13⅝	
ONP f	11970	$8½	8⅜	8⅜	
Onitap o	21001	40	39	39	−1
Opawica o	600	460	445	460	
Orbit	4200	85	85	85	
Orbit 2 p	1700	$7⅞	7¾	7¾	
Orofino o	5000	50	50	50	+5
Oshawa A f	16500	$20½	20⅜	20⅜	− ¼
Osisko o	11000	40½	40	40	
Oxf Prop	4800	175	170	170	
PCL Indust	6300	$5¾	5¾	5¾	
PPC OG o	175	255	255	255	−5
PWA Corp	67310	$21½	20¾	21½	+ ¾
PWA A p	700	$26⅜	26¼	26⅜	+ ⅜
Pac Aqua o	16925	71	65	65	−5
Pac Aqua r	129800	4	2	2	−2
PCsar A o	500	88	88	88	−2
Pac NthA f	2100	$21¾	21½	21½	− ⅜
Pac TrOc o	49700	395	365	390	+20
Patco Fin	300	$5¼	5¼	5¼	− ⅛
Paurin A f	20910	$8⅝	8½	8½	− ⅛
Paloma P	600	410	410	410	+5
Pamorex o	15500	70	63	70	+6
Pamour	1300	$8⅝	8⅝	8⅝	
Pan Amr o	5000	105	100	102	
PanAtlas o	500	140	140	140	
PanCan P	10300	$24½	24⅜	24½	+ ½
Pantorma	1000	124	124	124	
Paragon o	1050	460	450	460	+10
Parkland	1400	$7½	7½	7½	
Parlake o	z400	42	42	42	
Pe Ben O	2200	100	100	100	
Pegasus	10423	$15⅛	15	15	− ⅛
Pegasus w	59000	29	25	28½	+ ½
Pmbrtn A f	10900	$6	6	6	
Penn Wst o	z428	57	57	57	
Penningtn	2000	$13½	13½	13½	
P Jewl	225	$21	20¼	20¼	+ ¼
PJewl A f	27150	$17	16¾	16¾	− ¼
Peter Mir o	z300	65	65	65	
Petromet o	500	165	165	165	−5
Phillips Cb	200	$22¼	22¼	22¼	
Phonix Can	11200	265	255	265	+15
Pine Point	5270	$21½	21½	21½	− ½
Pioner M o	50101	$7½	7⅜	7⅜	− ⅛
Pipestone o	33000	40	31	40	+7
Place Res A	2625	71	71	71	+1
Placer Dm	208143	$16¼	16⅛	16⅛	
Placer G w	4900	165	165	165	−5
Placer P w	70950	375	340	350	−25
Plsti Fob	1000	405	400	400	−10
Plstc Eng o	7900	130	120	125	
Plstc Eng w	1000	45	45	45	−5
Platnova o	7500	56	50	50	−8
Plexus o	2000	305	305	305	
Poco Pete	28544	$10⅝	10½	10⅝	+ ⅛
Poco D p	1624	$15¼	15	15	− ¼
Poco Pet w	3000	185	181	182	−3
Polysar En	438304	$20⅜	20¼	20¼	
Polysr 1983	3000	$27⅞	27⅜	27⅜	+ ⅛
Polysr 1988	123241	$11½	11⅜	11½	+ ⅛
Polysteel o	300	190	190	190	+5
Powr Cor f	23815	$13⅜	13¼	13¼	− ⅛
Pwr Ex o	3000	43	43	43	
Prairie Oil	10900	$7¾	7½	7⅝	− ⅛
Premdor f	200	465	465	465	−10
Primex F	10000	300	300	300	
Pronto E o	6000	74	73	73	−1
Provigo	2062	$10⅛	9⅞	10⅛	+ ⅛
Pure Gld o	7315	29	26	29	+2

Q R

	Ventes	Haut	Bas	Ferm.	Ch.
Quadra L o	13490	$7⅛	7	7⅛	
Quartz M o	17500	130	126	126	−4
Que Sturg o	3200	250	250	250	
Que Tel	500	$13⅞	13¾	13¾	
Quebecor A	400	$20⅜	20⅜	20⅜	− ¼
Quebcor B f	200	$17⅜	17⅜	17⅜	− ⅛
Queenstak	6846	127	125	125	
Quenstn G	43100	320	310	315	+10
Qintra B o	1000	43	43	43	−2
RBK Nt	15400	$7¾	7⅝	7⅝	
RY Fin p	1500	$24¾	24¾	24⅝	+ ⅛
RY NT Fin	700	$9¼	9¼	9¼	+ ¼
RY II p	2500	$24	23⅞	23⅞	
Ranger	41000	$6⅞	6⅝	6⅝	− ⅛
Rayrock f	9600	$9⅝	9¼	9¼	− ¼
Rea Gld o	6700	365	350	365	+15
Redpath	1832	$10¾	10½	10¾	+ ¼
Reff Inc	600	$5½	5½	5½	− ½
Reitman A f	600	$17¼	17¼	17¼	+ ¼
Renisanc	57205	$14½	14⅛	14⅛	− ⅛
Repap f	2700	$12⅝	12½	12⅝	
Res Captl w	1000	50	50	50	
Revn Prp A	170	450	450	450	
Revnu B f	12340	365	360	365	−5
Rio Algom	2430	$22¾	22	22	− ⅜
Rio Alto o	4750	105	95	105	
Robin Int	100	230	230	230	−10
Rockford o	2000	36	35	35	
Roddy o	2800	160	155	160	+5
Rogers A	100	$55¾	55¾	55¾	+ ½
Rogers B f	27575	$51⅞	51½	51⅞	+ ⅜
Roman	2400	$12½	12½	12½	
Rothman	100	$45½	45½	45½	+ ½
Rothm 2p	280	$14	14	14	− ¼
Rouyn R o	3900	355	350	355	
Roxmark o	33000	33	30	33	+4
Royal Bnk	115675	$33	32¾	32⅞	+ ⅛
Ry Bk 1.88	5020	$22⅞	22⅞	22⅞	
Ry Bk 2.75	5000	$28⅞	28¾	28⅞	+ ⅛
Ry Bk 1.45	14200	$17⅛	17	17	
Ry Bk E	10000	$93	93	93	− ¾
Ryl Gld o	12500	59	59	59	+3
Ry Lepg L	7200	$9¼	9¼	9¼	
Ry Pacific	5600	115	115	115	
RyTrco A	24450	$16⅜	16⅛	16¼	+ ⅛
RyTrco G p	1650	$22½	22½	22½	

S T

	Ventes	Haut	Bas	Ferm.	Ch.
SDC Syd o	932	15	15	15	
SHL Systm	4769	$9⅞	9⅝	9¾	+ ⅛
SNC A f	1300	$7¼	7¼	7¼	
St Andrw o	1000	280	280	280	
StL CemA f	9650	$12½	12⅛	12⅜	+ ⅛
Samoth C o	2000	248	248	248	+6
Samuel M T	100	$17⅜	17⅜	17⅜	
Sandwell A	700	$10½	10⅛	10⅛	− ⅜
Santa M o	5500	19	19	19	−1
Saskoil	4000	$9¾	9⅝	9¾	+ ⅛
Saskoil A p	1900	$10	10	10	
Sceptre R	960	400	400	400	
Scptr R 7	1000	$17	17	17	+ ¼
Scintilor o	5100	$6⅞	6¾	6¾	− ⅛
Scintrex	1000	$6⅜	6⅜	6⅜	
Scotts f	9150	$13⅛	13⅛	13⅛	
Scotts C	740	$14	14	14	
Scurry Rn	200	$19½	19½	19½	
Sebrght E	o35750	165	137	160	
Seagram	21327	$67½	67⅛	67¼	− ⅛
Sears Can	7565	$12	11⅞	12	− ⅛
Sedona I o	19600	149	145	145	
Selkirk A f	100	$24¾	24¾	24¾	− ⅛
Sensormat	2000	261	261	261	−4
ShawC B f	800	$9⅝	9⅝	9⅝	
Shaw Ind	300	$14¼	14	14¼	
Shell Can	12564	$41⅞	41½	41⅞	
Shltr OG o	4500	16	14	14	−3
Sherritt	201542	$9⅞	9⅝	9¾	
Sienna o	500	20	20	20	−5
Signtech	1000	380	375	375	−15
Sikaman o	7800	410	410	410	−10
Silversid o	5000	73	73	73	+3
Simco Eri	100	$9⅜	9⅜	9⅜	+ ⅜
Skyline o	23800	$17¾	17½	17½	− ⅛
Slater A	2100	$5¼	5	5	
Slater 7½ p	200	$15	15	15	
Slocan F	11150	$9¼	9	9¼	+ ⅛
Sonora o	400	370	370	370	+5
Southam	13243	$20¼	19⅞	20⅛	+ ¼
Southern o	13000	70	70	70	−1
Southern w	1000	5	5	5	−2
Spar Aero f	6913	$20	19½	19⅝	+ ⅛
Stan Wst o	600	375	370	375	
Starrex o	3100	200	185	200	+25
States Ex o	2000	20	20	20	−1
Steep R	200	285	285	285	+38
Steinbg A f	2400	$31	30¾	30¾	+ ¼
Stelco A	182016	$25	24⅝	24⅝	− ¼
Stelco C p	6400	$23⅝	23⅜	23½	− ⅛
Sterivet o	1100	180	180	180	−10
Stewart Ik o	2500	300	300	300	
Strathfld o	500	400	400	400	
Strathfld p	100	$7½	7½	7½	− ¼
Stroud o	8000	62	56	62	+2
Sud Cont o	1700	100	100	100	
Sunburst o	5000	13	13	13	+ ½
Synrgst A	1200	475	475	475	
Synex Intl o	800	178	175	175	
Syngold o	4500	107	106	107	−1
TH Res o	5900	234	227	227	−6
TBM NT	3500	$5⅛	5⅛	5⅛	− ⅛
TBM NT p	1100	$25½	25⅜	25½	+ ⅛
TCC Bev	43500	$7⅞	7¾	7⅞	+ ⅛
TIETel	150	260	260	260	
TSC Shn Ao	2000	150	145	150	+5
Tap Cp Aof	2027	160	160	160	
Teck Cor A	1685	$17	16½	16½	− ½
Teck B f	4764	$15⅝	15½	15⅝	− ⅛
Teck B w	10000	450	450	450	
Tel Radio o	10300	110	109	109	+4
Tembec A	800	$8	7⅞	8	+ ⅛
Terra Mn o	12530	80	75	75	−5
Terramar o	8300	33	33	33	−2
Tex Can	176390	$37	36¼	36⅞	− ⅛
Thom N A	4768	$26⅞	26½	26¾	+ ¼
Thom N pr	200	$47	47	47	− ½
Tor Dm Bk	286771	$32½	32¼	32⅜	+ ⅛
Tor Sun	280	$22⅛	22⅛	22⅛	
Torstar B f	32830	$28¼	28¼	28¼	− ⅛
Totl Eriksn	300	260	260	260	
Total Pet	2200	$20⅝	20⅜	20⅜	− ¼
Total PA p	200	$37¾	37½	37½	− ¼
Troder R o	23500	30	27	30	+3
Trade 7½ p	100	$41½	41½	41½	+ ½
Tr C Glass	1000	$15½	15¼	15¼	+ ¼
Trans Dom	6000	77	77	77	
TrAlt R pB	400	$24¾	24¾	24¾	+ ½
TrnAlta U	18719	$14	13⅞	14	+ ¼
TrAlt 12½	1450	$26½	26⅜	26½	+ ⅛
TrAlt 9	900	$26	26	26	
TrAlt 8.40	600	$25⅞	25⅞	25⅞	
TrAlta 7.20	700	$25	25	25	+ ⅛
TrAlta 7.08	400	$24¼	24¼	24¼	
TrAlta 7.10	1200	$24¼	24¼	24¼	
TrCan PL	75953	$13¼	13	13	
TrP 1st E	400	$51¾	51⅝	51⅝	− ⅛
TrP 1st H	250	$50⅝	50⅝	50⅝	− ⅛
TrP w	28700	35	34	35	+3
Transit Fin	500	$8¼	8¼	8¼	
Trpac Res	o18000	13½	12½	13½	+ 1½
Tree Island	2100	$11½	11½	11½	+ ⅛
Treminco o	1300	90	88	88	−2
Tridont f	200	$5¾	5½	5½	
Trilon A	40775	$17½	17⅜	17½	− ⅛
Trilon Fin I	400	$21¼	21¼	21¼	
Trlon Fin II	800	$21⅛	21⅛	21⅛	− ⅛
Trilon A w	4200	$8½	8½	8½	
Trimac	2030	400	400	400	
Trinity Res	z300	50	50	50	
Triton Can	5500	201	200	200	
Triton C A	200	$16¼	16¼	16¼	
Triton C 1	500	$9	9	9	
Trizec A f	15565	$33	33	33	
Trizec B	165	$35½	35½	35½	
Trizec 3 p	z11	$9⅝	9⅝	9⅝	
Trizec 4 p	400	$23	22¾	23	
Tudor o	6800	150	145	145	−5
Turbo	94276	53	52	53	+1
Tut Ent o	4500	16	16	16	
Tyler R o	1330	36	36	36	
Ulster P o	4275	230	221	221	−4
Ultmar plc	1557	$5⅞	5⅞	5⅞	
Unican A	1300	$9⅛	9⅛	9⅛	
Unicorp A f	1200	$7⅞	7¾	7⅞	+ ⅛
Unicorp 117	1650	$12⅛	12	12⅛	
Unigsco B f	2800	395	390	390	−5
Un Carbid	20300	$20¼	20	20	
U Entprise	2740	$9¾	9⅝	9⅝	− ⅛
U Keno	3200	$9¼	8¾	8¾	− ⅛
Un Reef o	53500	60	54	58	+6
US Prc Mo	5100	85	85	85	+4
US Steel 1p	1000	$25¼	25¼	25¼	− ⅛
Un Tri Star	3440	83	83	83	
VGM Cap	1040	245	245	245	−5
VS Serv	2585	$16⅛	16⅛	16⅛	− ⅛
Value Inv	500	$11⅛	11⅛	11⅛	− ⅛
Value p	150	$25½	25½	25½	+ ¼
Varity C	61665	395	385	385	
Varity w	18800	96	94	94	
Vedron o	4100	66	64	66	+1
Vicerv R o	5905	$7½	7½	7½	− ⅛
Videotrn f	3000	$12	11¾	12	+ ⅛
Vista Mn o	13544	285	270	284	+14
Vulcan Pac	550	350	335	350	+10
WIC B f	44360	$12¾	12⅝	12⅝	+ ⅛
Waddy o	5000	60	60	60	
Wafrbord f	4000	$11¼	11¼	11¼	− ¼
Wajax A	700	$13¼	12¾	12¾	− ⅜
Walwyn	194127	$5⅛	5	5⅛	+ ⅛
Wrdair A f	900	$9¼	9⅛	9⅛	− ⅛
Wrdair B	1600	$9½	9⅜	9⅜	− ⅛
Warington	5000	25	25	25	+2
Weldwood	11218	$17¾	17½	17½	− ½
Werner D	5100	300	290	290	−5
Wst Frasr	3300	$19½	19¼	19¼	− ⅛
Westar A p	4000	$8	8	8	− ¼
Wcoast E	3241	$17	16⅞	17	+ ⅛
Wcoast A p	5600	$27	26½	26½	− ¼
Wstrn Corp	100	375	375	375	
W Corp debsee below					
Westfield	1000	220	220	220	−5
Westfort o	41000	11	10	11	−1
Westley o	6000	55	52	52	−8
Westmin	2350	$10⅜	10⅜	10⅜	
Westmin p	1200	$22⅛	22	22	
Weston	1940	$34	33⅞	34	+ ⅜
Wstn p	500	$25¼	25¼	25¼	
Wharf	18800	$5¼	5	5¼	− ¼
Wharf w	3000	275	270	270	−5
Woodwd A	7762	455	450	450	−5
Wolworth	z29	$59½	59½	59½	
WW Mnrl o	15500	70	70	70	
WEqite A f	35850	$10½	10	10½	+ 2⅛
WEqu II w	84400	125	80	110	+61
X Cal o	7000	39	39	39	+3
Xerox Can	100	$18½	18½	18½	+ ¼
Zavitz	2000	46	46	46	+1
Traded With Acc. Int.					
Cambrdg d	840	$121	121	121	
Oxf Prop d	259	$83	82½	83	+ ½
Scpt R 8deb	20	$90½	90½	90½	
Thornmk d	6310	$108⅜	107½	107½	− 1⅛
W Corp deb	30	$86	86	86	
Partially Paid Shares					
B Corp r	7600	$7½	7⅜	7⅜	− ⅛
Bancshr r	4300	$7¾	7⅝	7⅝	− ¼
Flet CC r	1600	$11	10⅞	10⅞	
RY Fin r	1400	$9⅝	9⅜	9½	+ ¼
Partnership Units					
RyLepg C w	z500	67	67	67	
Resale Restricted Trust Units					
Big Fund u	7900	$9	9	9	
C Income u	2400	$8⅞	8¾	8¾	
C Trust un	644	$8⅜	8⅜	8⅜	
Enrpls FC u	500	$10¼	10¼	10¼	
FirstPr Tr u	4300	$22	21¾	21¾	− ¼
RPF Bnd u	5000	$9½	9½	9½	
Traded In US Funds					
Alcan B	z15	$26	26	26	
Imp Oil	2000	$47⅜	47⅜	47⅜	− ½
Inco	500	$30	30	30	+ 9⅞
Nat Bk 6	1100	$29½	29¼	29¼	

NEW YORK

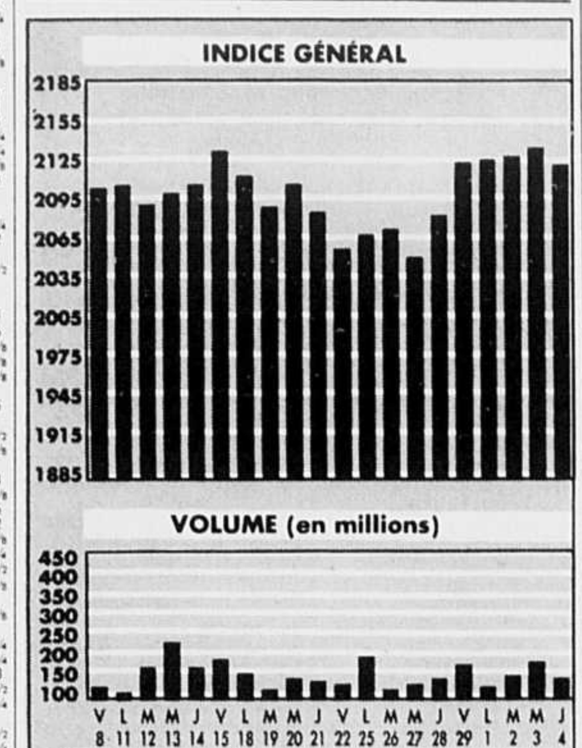

A B

	PB	Ventes	Haut	Bas	Ferm.	Ch.
AMR	10	2075	47⅞	46⅞	46⅞	− ⅜
ASA 3		629	40½	d39⅝	40¼	+ ½
AbtLab 1.20	15	5443	47⅜	46½	46⅝	− ½
AcmeC .40	14	11	10⅞	11		+ ¼
AdaEx 3.05e		111	16	15⅞	16	+ ⅛
Advest .12	17	1288	9⅝	8½	9⅛	+ ½
Alcan s .88	7	x3843	30⅜	30⅛	30¼	
AlexAlx 1	16	414	23¼	22¾	23	− ⅛
AllegCp	7	3	70½	70½	70½	
viAlgInt		674	3¼	3⅛	3⅛	− ⅛
AllgPw 3	10	442	38	37½	37¾	
AllenG		501	13⅛	12¾	12⅞	
AldSgnl 1.80	11	1125	35⅜	34¾	34¾	− ⅜
viAllisC		388	¾	⅝	⅝	
Alcoa 1.40	8	3455	54	53¼	53½	+ ⅜
AmaxG .08	27	176	16	15⅞	15⅞	
Amax pf 3		x2	42½	42½	42½	+ ¾
AmHes .60		4535	27⅞	27¼	27⅜	− ⅜
AmBrnd 2.20	9	537	48¼	47	47	−1
ACyan 1.20	15	1193	51⅜	50⅜	50⅜	− ½
AEIPw 2.32a	10	x22513	28	27⅜	27½	− ⅜
AmExp .76	22	14924	30⅜	29½	29½	− ½
AGnCp 1.40	8	3417	31⅛	30¾	30¾	− ⅛
AHome 3.60	13	2459	76¾	76¼	76½	+ ½
Amrtch 5.40	10	933	92¾	91⅞	92	
AMI .72	14	3328	18⅛	17½	17⅝	
AmRlty .56e	2	500	4⅝	4½	4½	− ⅛
AT&T 1.20	14	9420	26½	26⅛	26¼	− ⅛
Ametk s .60	17	402	14¾	14⅝	14¾	
Amoco 3.50	10	x4257	77¾	76⅜	77	− ½
AMP 1	18	3471	46	44⅜	44⅜	− 1⅛
Amrep	9	17	7½	7½	7½	
Anheus .72	13	5190	30⅞	30	30⅛	− ⅜
Apache .28		185	8	7⅝	7¾	− ⅛
Armco	23	3065	11⅛	10⅞	11	− ⅛
Armc pf2.10		11	24½	24½	24½	+ ¼
ArmWI 1	11	5879	38⅜	36¾	37⅝	+ ⅛
Asarco .80	3	831	25½	25⅛	25⅛	
AtlRich 4	10	1757	84⅜	81¾	82	− 2⅛
AtlasCp	38	5	36¼	36	36	− ⅜
Avon 2	74	2409	25⅝	24⅞	25	+ ¼
BCE g 2.44		228	30⅜	30⅜	30⅜	
BakrHu .46		2665	14½	14	14⅛	− ⅛
BkrH pf 3.50		19	44½	44⅛	44⅛	− ⅛
Bausch 1	15	1342	44¾	44¼	44½	+ ⅛
Baxter .50	17	11903	21¼	20⅞	21⅛	+ ⅜
BellAtl 4.08	11	1087	71⅞	71	71⅜	− ⅛
BellInd .28	18	32	15½	15½	15½	+ ⅛
BellSo 2.36	12	5033	42½	41¾	41⅞	− ¼
BenfCp 2	8	590	45⅜	45⅛	45½	+ ½
BethStl	7	3773	24⅝	24¼	24⅜	− ⅛
BlackD .40	15	1724	21⅞	21⅝	21¾	
BlkHR s1.04	15	871	26⅛	25¾	25⅞	
Boeing 1.60	18	4824	62½	62	62½	
BoiseC s1.20	8	1379	45	44	44½	− ½
Borden 1.56	14	3113	54⅜	53⅝	54	+ ⅜
Bormns .05i		27	10¾	10⅝	10¾	
Bowatr .92	9	1175	30⅛	29⅝	29⅝	− ⅜
BristMy 1.68	16	4346	43⅜	42½	42½	− ¾
BritPt 3.13e	12	1445	53½	52¾	52⅞	− ½
BrtPt pp2.03e		1417	12⅛	12	12	− ¼
BritTel 1.94e	10	105	42¼	42	42	
BrwnGp 1.56	13	124	33¼	32⅜	32⅝	− ⅜
BrwnFr .48	17	2019	24	23½	23¾	− ¼
Brnwk .44	9	1240	22⅛	21¾	21⅞	− ⅛
BurlnCt	10	5	19¾	19½	19½	
BrlNth 2.20	19	3624	69⅛	67⅜	68¾	+ ⅞
Burndy	13	242	10⅞	10¾	10¾	− ⅛

C D

	PB	Ventes	Haut	Bas	Ferm.	Ch.
CBI In .60	58	76	30⅞	30¾	30¾	
CBS 3	15	473	166½	165	165¼	
CCX		5	3½	3½	3½	
CIGNA 2.96	7	3867	48¾	48⅛	48½	+ ⅜
CNW	18	195	26⅜	25⅞	26	− ⅛
CNW pf 2.12		8	26⅛	26	26⅛	+ ⅜
CPC 1.44	14	3708	48¾	47⅜	47⅜	− ⅞
Callhn .20		15	19⅝	19⅝	19⅝	− ¼
CamSp s .84	15	1368	28	27⅜	27⅜	− ¼
CdnPc g .60		2230	18⅜	18½	18½	
Carlisle 1.12	13	181	34⅝	34⅜	34⅜	
CartWl s .68	14	185	37½	37¼	37⅜	
Caterp .75	12	2467	63⅜	62⅜	63⅛	+ ⅜
Centex .25	19	85	29¼	28⅝	28¾	− ¾
CeMPw 1.48	10	387	18⅛	17¾	18	
Chmpln 1	8	898	34¾	34⅛	34¼	− ⅜
Chase 2.16	3	2951	30⅛	29¾	29⅞	
Chevrn 2.60	11	2179	47⅞	47¼	47⅝	+ ⅛
ChkFull .31f	28	376	9⅝	9⅛	9⅝	+ ¼
ChrisCr .53t	27	74	23	22¾	23	+ ¼
Chrysl r 1	5	7827	23⅞	23⅜	23⅝	+ ⅛
CineOd	9	97	9⅝	9½	9⅝	
Citicrp s1.48	4	6370	24⅞	24½	24⅝	+ ¼
Clorox 1.04	13	1283	30	29¾	29⅞	− ⅛
CocaCl 1.20	15	4558	39	38½	38⅝	− ¼
ColgPal 1.48	40	1499	43¾	43¼	43⅜	+ ⅛
ColGas 2	14	801	33⅞	33½	33½	− ½
CmbEn 1	20	668	32⅝	32⅜	32½	+ ⅛
CmwE 3	8	4257	30⅛	29⅞	29⅞	− ⅛
Comsat 1.32	9	123	28⅜	28⅛	28⅛	− ¼
CPsyc s .36	17	1377	24⅛	23¾	24	+ ¼
CompSc	17	1949	48⅜	47⅝	48⅛	+ ¼
Conseco	2	313	10½	10¼	10¼	− ¼
ConsEd 3.20	10	95862	45⅛	44¾	44⅞	
CnsFrt .98	16	997	33¾	33	33	− ½
ConsNG 1.64	15	1296	36⅜	36¼	36⅜	+ ¼
CntlCp 2.60	11	1214	41½	40⅜	41	+ ¼
Contlll .08		6764	u 5⅞	5⅜	5⅜	+ ¼
CtData	26	718	23½	23¼	23½	
Cooper 1.80	14	787	54¾	54⅛	54⅜	− ⅜
Crane s .90	12	299	31⅜	30¾	31	+ ¼
CrwnCk	13	78	119⅜	117	117¼	− 1⅞
DataGn	18	1971	18⅝	18⅛	18⅜	
Datapt		49	4⅞	4¾	4¾	− ⅛
Deere .80	14	3096	45⅝	44⅞	45	− ¾
DeltaAr 1.20	8	x1050	50⅜	49½	49½	− ½
DensMf 1.28	12	x24	25¾	25½	25½	+ ⅛
DeSoto 1.40	18	148	34¼	34	34⅛	− ⅛
DetE pf 9.32		z10	85¾	85¾	85¾	+ ¾
Dexter .80	13	419	24	23⅜	23¾	
DianaCp .30	63	1	5	5	5	
DigtlCm	11	1421	32¼	31⅛	31⅜	+ ⅛
Digital	10	4928	104½	103½	103½	
Disney .40	17	2527	64⅜	63⅜	63⅜	− ½
Divrsln		26	3⅞	3¾	3⅞	+ ⅛
Domtar .50		154	11¼	11	11⅛	− ⅛
Donlley .78	13	1035	37¼	36⅝	36⅞	+ ⅛
DowCh 2.80	9	6004	88⅜	87⅜	88	+ ⅜
Dravo	26	349	15¼	15⅛	15¼	
Dresr .60	17	654	30½	30¼	30¼	
duPont 3.80	10	2808	87¾	86⅛	86⅜	− ⅜
DuqLt 1.20	11	1960	15½	15¼	15¼	− ⅛

E F

	PB	Ventes	Haut	Bas	Ferm.	Ch.
EGG .60	15	184	32¾	32¼	32½	− ⅛
EKodk s1.80	11	5734	45⅜	44¾	44⅞	− ½
ElecAs	39	4	2¾	2¾	2¾	− ⅛
EmrsE s 1	13	3542	30⅜	29¾	30⅛	− ⅛
EmryA		1004	5	4⅞	5	
Emhrt s .80	11	588	21⅜	20⅞	21¼	+ ¼
Equifax .76	18	380	26¾	26¼	26⅜	
Erbmnt .60		218	27¾	27⅜	27½	− ⅛
Ethyl .44	13	1017	22¾	22⅛	22⅛	− ⅜
Excelsr 1.12		41	15	14⅞	14⅞	− ⅛
Exxon 2.20	12	11476	47⅜	47	47⅛	− ⅛
FMC	13	738	37⅞	37⅜	37¾	+ ¼
FPL Gp 2.20	10	770	30⅜	30¼	30¼	− ⅛
Fairchd .20		45	10¼	10⅛	10⅛	
Feders .32	15	351	10½	10⅜	10⅜	− ¼
FedExp	12	2377	43¾	42	42¼	− ⅜
Fluor	15	3887	23	22½	22⅝	− ¼
FordM s2.40	5	10609	54¼	53½	54⅛	+ ¼
Foxbro		18	30¾	30¾	30¾	
FruhfB		83	2¾	2⅝	2⅝	+ ⅛
Frhf pfA1.48t		141	9⅝	9½	9⅝	+ ⅛

G H

	PB	Ventes	Haut	Bas	Ferm.	Ch.
GAF .10	13	3230	47⅞	46¼	47½	+ 1⅜
GEO	13	457	5⅛	4¾	5⅛	+ ¼
GTE 2.52	12	28574	42⅜	41	41	+ ⅜
GTE pf 2		6	33	32¼	33	+ 1⅜
GTE pf 2.48		20	26¾	26½	26½	− ⅛
Gannett 1	15	4374	32¾	31¾	32½	+ ⅜
GnCrp s .60	9	667	20⅞	20¾	20⅞	+ ⅛
GnDyn 1	6	319	52⅞	52¼	52½	− ⅜
GenEl 1.40	12	7707	42⅜	42	42	− ¼
GnHost .28		404	11	10¾	10⅞	
GnInst .50	15	1269	33⅜	33⅛	33⅜	− ⅛
GnMills 1.88	15	3658	51⅛	49⅞	49⅞	− ⅞
GMot 5e	6	79461	80	79⅛	79¼	− ½
GMot pf 3.75		5	45¼	45⅛	45¼	+ ¼
GMot pf 5		8	59⅛	58¾	58¾	− ⅜
GM E .68	13	2604	40	39¼	39⅜	− ⅜
GPU 1.20	8	1247	35⅛	34½	35⅛	+ ⅜
GenRe s1.20	11	6718	57⅜	55⅝	55⅝	− 1½
GnRefr	4	13	22¼	22¼	22¼	− ⅛
GnSignl 1.80	30	491	52¾	52⅜	52½	− ⅜
GenuPt 1.04	17	758	35⅜	35	35	− ⅛
GoPac 1.20	9	1807	39	38½	38¾	− ¼
Gillete .86	16	6518	36¾	36⅜	36½	− ⅛
Gdrich 1.72	10	2135	49⅜	48¼	48½	− ⅞
Goodyr 1.80	6	1497	62	61¼	61½	− ¼
Gould		4554	15	14¾	15	
Grace s 1.40	12	5403	27⅝	26¼	26⅝	+ ¼
GtAtPc .60	14	274	42	40¾	41½	+ ⅜
GtWFn .76	10	3845	14⅝	14⅜	14⅝	+ ¼
Greyh 1.32	139	5345	33½	32	33¼	+ 1¼
Grumn 1		335	21½	21⅜	21⅜	+ ⅛
GlfWst s .70	15	1133	44⅜	44	44¼	− ⅜
GulfRs		409	15⅝	15⅛	15⅛	− ⅛
Halbtn 1	34	3712	28⅞	28	28	− ⅜
Hanna .60	8	236	31¾	31⅜	31⅝	+ ¼
Hantrd .64	16	11	44⅜	44⅜	44⅜	
Hanson .54e	9	1968	12½	12⅜	12⅜	− ⅛
Harris .88	12	298	27⅞	27⅛	27⅜	− ¼
Harsco 1.12	13	187	34¾	34⅛	34⅜	+ ⅜
HeclaM .05e	19	295	16	15¾	15¾	− ¼
Heinz 1.24	15	2378	42¾	42⅛	42⅜	+ ½
HelneC .30	11	133	37	36⅜	36⅜	− ⅞
Herculs 1.92	4	918	47⅜	47	47	
Hrshey .70	14	2391	24⅜	23⅞	24	− ⅜
HewlPk .34	17	4740	50⅜	49½	49½	− ¾
Hilton s 1	15	515	47⅞	47¼	47⅜	
Hitachi .60e	41	441	146½	144	144¼	− 5¼
Holidy n	6	515	25⅛	24⅞	25⅛	− ⅛
Hmstk s .20	9	1152	15	14¾	15	+ ¼
Honwell 2.10	12	921	66⅛	65½	65⅝	− ⅛
HCA .72	10	3923	34⅛	33⅞	34	+ ¼
HousInt 2.14	9	1258	56½	55½	55½	− ⅜
Houlnd 2.96	8	1030	32	31¾	32	

I J

	PB	Ventes	Haut	Bas	Ferm.	Ch.
IC Ind .96	15	2906	34⅞	34¼	34¼	− ¼
ICM 1.36e		49	10⅜	10⅜	10½	− ¼
ICN Ph		321	6⅞	6¾	6¾	
INAIn 1.68a		1	16⅞	16⅞	16⅞	− ¼
ITT Cp 1.25	6	2693	50⅛	49⅜	49⅞	
INCO .80	8	4873	30⅞	29¾	29⅞	− ⅞
IngerRd 1.04	15	1011	40⅜	39⅜	39⅞	− ¼
IndStl 1	9	2116	40⅜	39½	39⅝	
Interco 1.72	18	2181	68¼	67⅛	67⅜	+ ⅜
IBM 4.40	14	x11128	125½	124	124⅜	− ½
IntFlav 1.60	15	442	49⅞	48¾	49	− ⅜
IntMin 1	13	1672	41¾	41½	41⅝	+ ½
IntMult 1.18	14	48	32⅜	32⅛	32¼	+ ⅛
IntPap 1.30	9	3614	46½	46	46⅜	+ ⅜
IntpbG .80	14	530	33⅞	33¼	33⅜	− ⅜
IpcoCp .36	38	20	9½	9⅜	9½	
JohnJn 2	15	3625	82⅜	80¾	80¾	− 1⅛

K L

	PB	Ventes	Haut	Bas	Ferm.	Ch.
KLM .75e	6	189	18½	18¼	18¼	− ¼
K mart 1.32	10	3100	34⅜	33½	33½	− ¼
Kaisrfc .15i	7	468	17⅞	17⅛	17⅞	− ⅛
KaufBH .30	7	6	11	10¾	11	+ ¼
Kellogg 1.52	16	1451	58¾	57⅞	57⅞	− ¼
KerrMc 1.10	19	3305	36	34⅞	35⅞	+ 1¼
KimbCl 1.60	13	2605	59¾	58⅝	59	+ ⅜
Kopers .90e	398	279	59⅝	59⅝	59⅝	
Kroft 2.04	6	3890	56½	55⅜	55¾	+ ⅛
LAC s .10		157	11⅞	11⅝	11⅝	− ¼
viLTV	1	2107	3¾	3½	3⅝	
viLTVA		12	7	6⅞	7	+ ⅜
viLTV pf		1	29¼	29¼	29¼	
viLTV pfB		9	6⅞	6¾	6⅞	+ ⅛
viLTV pfC		3	18	17⅞	18	+ ⅛
viLTV pfD		38	4½	4⅜	4⅜	
LomSes	8	1617	u13⅛	12¾	13	+ ¼
LearnI s .48	16	29	16⅛	16⅛	16⅛	− ⅛
LeeEnt .64	18	40	28⅜	28	28	− ⅜
Lilly 2.30	17	2184	85⅞	84	84	− 1½
Lilly wt		622	28¼	27⅜	27⅜	− ¾
Litton	13	370	75¾	75⅜	75½	+ ⅛
Lockhd 1.60	6	557	44	43⅛	43⅜	− ⅜
Loews 1	7	1436	72⅞	71¾	72⅛	+ ⅛
Loral .72	12	292	36¼	35⅜	36¼	+ ½
LaLand 1		828	31⅞	31½	31½	
Lukens 1.20	9	110	45⅜	44¾	44¾	− ⅜

M N

	PB	Ventes	Haut	Bas	Ferm.	Ch.
MCA .68	30	1605	42⅞	41¾	42	− ¼
MCorp		2967	1⅞	1⅝	1¾	− ⅛
MCor pf 3.50		241	14⅜	13	13⅛	− ⅞
Macmil .80a	30	1927	84	83¼	83¼	− ⅜
MfrHan 3.28	3	1556	30½	30⅛	30⅜	+ ¼
viManvl		324	2	1⅞	1⅞	
Marcde	19	29	2½	2½	2½	
MrshMc 2.40	13	790	54½	54	54¼	− ⅛
MartM 1.10	9	1247	41⅜	40⅞	41⅜	+ ⅜
Masco .48	14	2460	28⅜	27¼	27¼	− ⅜
MasCp 3.80		38	37¾	36¼	37¼	+ 1⅛
Mattel		475	8½	8¼	8¼	− ¼
Maxus		2079	7¾	7⅜	7½	+ ⅛
MayDS 1.28	13	4817	37	36½	36⅝	+ ⅜
Maytag s.90	13	5837	24⅜	23¼	24⅛	+ ⅜
McDld .20a	11	7	6¾	6¾	6¾	
McDnl .56	14	3990	45⅞	44⅝	45	− ⅜
McDnD 2.56	9	601	66⅜	65	65½	− ½
McGrH 1.84	19	6598	71	67⅞	67⅞	− 3¼
Mclnt g	18	2	61½	61½	61½	− ⅛
Mead .76	10	5861	43⅜	42½	42½	− ⅜
Mesrx s .28	20	105	33⅜	32⅜	33⅜	+ ¼
Melvill 2.10	13	780	70⅜	69¾	70	− ¼
Merck s 1.48	22	8955	58¼	57⅜	57½	− ¼
MerLyn 1	9	1286	27⅞	27¼	27¼	− ¼
MidSUt	8	3720	13⅜	13	13⅛	− ⅛
MMM 2.12	14	3438	64¾	64	64½	+ ⅛
Mitel		14	2¼	2⅛	2⅛	− ⅛
Mobil 2.40	11	5033	45⅜	44¾	44⅞	− ⅜
Monsan 3	11	1712	87½	86¾	86¾	− ½
Morgan 1.50	7	4081	38¼	37½	37¾	+ ⅛
MorgGr		112	8⅛	8	8	
Morton .84	12	2715	40⅜	40	40	− ⅜
Motorla .64	15	4454	47⅜	46⅜	46¼	− ½
NBI		309	4	3¾	3⅞	− ⅛
NCR 1.24	11	4456	58½	58	58¼	+ ¼
NL Ind .20		580	7	6¾	6¾	
NL Ind pf		58	15½	15⅜	15½	
NWA .90	17	393	47⅜	46⅞	47	− ¼
NatFGs 1.26	10	121	18½	18	18½	+ ¼
NII .12i		296	16½	16⅛	16⅛	− ⅜
NMedE .68	11	2259	22	21¼	21⅜	− ½
NtSemi	23	3028	11⅛	10¾	11⅛	+ ¼
NtSvIn .76	13	197	22⅜	21¾	21⅞	− ¼
Navistr	9	4278	6⅜	6⅛	6¼	− ⅛
NwtMg .60a	16	571	40⅜	39⅜	40⅜	+ ¾
NiaMP 1.20	13	3945	13⅝	13½	13⅝	+ ⅛
NiaMof 7.72		z2700	76	75¼	76	+ ½
NorTel .28	13	1748	18½	18	18⅛	− ⅛
Nthgat g .50e		65	5⅞	5⅞	5⅞	− ⅛
NwStW 1e	13	141	24¼	24¼	24¼	− ⅛
Nova g n .44		2025	10⅜	10½	10½	− ⅛
Nynex 4.04	10	3444	66¾	65½	65½	− ⅞

O P

	PB	Ventes	Haut	Bas	Ferm.	Ch.
OcciPet 2.50	22	5350	26¼	25⅞	26⅛	
OhioEd 1.96	9	1207	18¾	18⅝	18½	
Olin 1.80	11	x703	47¾	46¾	46¾	− ⅞
OutbdM .72	8	312	31¾	31¼	31½	+ ⅛
OwenC n	7	2439	26	24¾	26	+ ¾
Oxford .50		6	10	9⅞	9⅞	− ¼
PPG 1.36	11	x1027	44⅜	43¾	44⅛	− ⅛
PacEnt 3.48	12	355	45⅜	45⅛	45¼	− ⅜
PacGE 1.40	12	2359	16⅞	16¾	16⅞	+ ⅛
PacSci .40	18	25	13¼	13	13⅛	
PacTel 1.76	11	4635	29⅜	29	29	− ⅜
PanAm		932	2¾	2⅝	2⅝	
PanEC 2	9	2468	27	26⅜	26⅜	− ⅛
ParkDrl		454	4⅛	4¼	4¼	− ⅛
Penney 2	10	1224	49½	48¼	48⅜	− ⅜
Pennzol 2.20	95	590	73	72⅛	72⅛	− ¼
PeopEn 1.52	9	276	20¾	20½	20½	
PepsiCo .84	14	3581	36⅜	36	36½	
Pfizer 2	12	5149	53⅞	52⅜	52⅜	− ⅝
PhelpD .80	4	5643	39⅜	38⅜	38¾	+ ¼
PhilaEl 2.20	8	2018	18¾	18½	18½	− ⅛
PhilMr 3.60	10	6705	92⅞	92⅛	92¼	
PhilPet .72	12	5453	17¾	17⅜	17½	− ⅛
Pilsbry 1.12	46	3398	38⅜	37½	37⅝	− ½
PitnyBw .92	16	1947	46⅞	45¾	46	
Pittstn		2086	16¼	15⅞	15⅞	− ⅛
Polaroid .60	25	4939	41½	40¾	40¾	− ½
Portec		16	6⅜	6¼	6¼	
PortGC 1.96	14	581	21¾	21½	21⅝	
Primca s1.60	8	1663	26¼	25⅞	26¼	− ¼
ProctG 2.80	24	2143	75⅞	75	75½	+ ⅛
PSEG 2	10	1061	23¾	23⅜	23½	− ⅛
PugetP 1.76	9	300	19⅛	18⅞	19	
Pullmn .12	24	505	9⅛	9	9	

Q R

	PB	Ventes	Haut	Bas	Ferm.	Ch.
Qantel	2	77	1⅛	1	1⅛	
QuakrO 1	18	20030	u58	52	52⅛	− ⅜
Quantm 2.20	10	x767	97¼	96½	97	+ ¾
QkReily .24a	7	24	11⅝	11½	11½	
RJR Nb 2.20	10	x4162	51⅜	51	51⅛	
RalsPur 1.50	14	1367	80	79	79	− ½
RangrO	30	397	5⅝	5⅜	5⅜	
Raythn 2	10	956	67⅞	67⅜	67½	− ¼
ReadBt		151	1⅜	1¼	1¼	
ReichTg 1.76	9	11	15⅜	15⅜	15⅜	+ ¼
RevMtl .80	8	2075	52½	51½	51¾	− ⅜
RiteAid .74	15	505	35¼	34¾	34⅞	− ⅛
viRobins	13	1506	26⅜	26½	26⅜	+ ¼
Rockwl .72	7	2496	21⅛	20¾	20⅞	
Rorer s .80	21	x505	37⅛	36⅜	37⅛	+ ½
RoyD 6.62e	7	2830	114⅜	114⅛	114½	+ ⅛
Ryder .56	16	4689	26⅛	25¾	25¾	− ⅛
Rymer	16	35	11½	11¼	11¼	− ¼

S T

	PB	Ventes	Haut	Bas	Ferm.	Ch.
SSMC	45	28	22⅜	22½	22½	− ⅜
SabnR 1.52e	8	31	11¾	11⅝	11⅝	− ⅛
Salomn .64	19	1931	24⅜	24⅜	24¾	+ ¼

Suite à la page 15

KERR ADDISON MINES LIMITED
AVIS DE DIVIDENDE

Le Conseil d'administration a déclaré un dividende de quinze cents l'action (devise canadienne) sur les actions ordinaires de la compagnie, payable le lundi 12 septembre 1988 aux actionnaires inscrits le vendredi 12 août 1988.

Par ordre du Conseil,
Le Secrétaire, Toronto, Ontario
John B. Sage Le 26 juillet 1988

TRUSTCO GÉNÉRAL

Avis de dividendes

AVIS est par la présente donné que le Conseil d'administration de TRUSTCO GÉNÉRAL DU CANADA INC. a déclaré les dividendes suivants, payables le 15 octobre 1988 aux actionnaires inscrits à la fermeture des livres le 30 septembre 1988:

ACTIONS PRIVILÉGIÉES, catégorie A, série 1
- dividende trimestriel Nº 6, au taux d'intérêt prescrit le 30 septembre 1988, d'un montant minimum de 0,515625 $ par action.

ACTIONS ORDINAIRES
- dividende trimestriel Nº 10 de 0,09 $ par action ordinaire.

Par ordre du Conseil d'administration
Le secrétaire
Louise Jolicoeur
Montréal
Le 27 juillet 1988

CIIT INC.
DIVIDENDES

Avis est par les présentes donné qu'un dividende de 1,25 $ l'action sur les actions privilégiées en circulation et un dividende de 0,125 $ l'action sur les actions ordinaires en circulation de CIIT Inc. ont été déclarés, les deux payables le 1er septembre 1988 aux actionnaires concernés qui sont inscrits le 15 août 1988.

Le secrétaire,
V.M. HENDERSON

Montréal (Québec)
le 28 juin 1988

LAFARGE CANADA INC.
AVIS DE DIVIDENDE

Un dividende trimestriel de un deux point zéro deux quatre cents (12.024¢) par action, sur les actions privilégiées échangeables de la Société, a été déclaré payable le 1er septembre 1988 aux détenteurs d'actions privilégiées échangeables inscrits à la fermeture des registres le 15 août 1988.

Alain Fredette
Secrétaire

Le 3 août 1988

TAUX D'INTÉRÊT

Tableau comparatif des taux d'intérêts sur les DÉPÔTS GARANTIS

Institutions financières	Court terme: Dépôt min. ($)	30-59 jrs	60-89 jrs	90-119 jrs	120-179 jrs	180 269 jrs	270-364 jrs	Long terme: Dépôt min. ($)	1 an annuel	2 ans annuel	3 ans annuel	4 ans annuel	5 ans annuel
Banques													
Banco Central Can.	5,000	6¾	6¾	6¾	6¾	7	7	5,000	7½	—	—	—	—
Commerce	5,000	6½	6½	6½	6½	6¾	6¾	1,000	9¼	9½	9¾	10	10¼
Commer. Italienne	5,000	6½	6½	6½	6½	6¾	6¾	1,000	9¼	9½	9¾	10	10¼
Laurentienne	3,000	6½	6½	6½	6½	6¾	7	1,000	9¼	9½	9¾	10	10¼
Lloyds	5,000	7¼	7½	7½	7½	7¾	8	1,000	—	—	—	—	—
Montréal	5,000	6½	6½	6½	6½	6¾	6¾	1,000	9¼	9½	9¾	10	10¼
Nationale	5,000	6¾	6¾	6¾	6¾	7	7¼	1,000	9¼	9½	9¾	10	10¼
Nouvelle-Écosse	5,000	6½	6½	6½	6½	6¾	6¾	1,000	9¼	9½	9¾	10	10¼
Royale	5,000	6½	6½	6½	6½	6¾	6¾	1,000	9¼	9½	9¾	10	10
Toronto-Dom.	5,000	7½	7¾	7¾	7¾	8¼	8½	1,000	9¼	9½	9¾	10	10¼
Caisse Pop. Mtl*	5,000	6½	6½	6¾	7¼	7½	7¾	1,000	9¼	9½	9¾	10	10¼
Caisse Pop. Qbc*	3,000	6¾	6¾	6¾	6¾	7	7	1,000	9¼	9½	9¾	10	10
Fiducies													
Canada Trust	5,000	7½	7¾	7¾	8	8¼	8½	1,000	9¼	9½	9¾	10	10¼
Entraide/Etabliss.	1,000	6¾	6¾	6¾	—	7¾	—	500	9¼	9½	9¾	10	10¼
Fiducie Guardian	5,000	8½	8½	8¾	8¾	9	9	500	9¼	9¾	10¼	10⅛	10¼
Fiducie Québec	5,000	7½	7¾	8	8	8¼	8½	1,000	9½	9¾	10	10	10¼
First City Trust	5,000	7½	7¾	7¾	8	8¼	8½	500	9¼	9½	10	10	10¼
Guaranty Trust	5,000	7½	7¾	8¼	8¼	8½	8¾	1,000	9½	9½	9¾	10	10¼
La Métropolitaine	5,000	7¾	7¾	8¼	8¼	8½	9	1,000	9⅜	9½	9⅞	10	10⅜
Montréal Trust	5,000	7½	7¾	8	8	8¼	8½	1,000	9½	9½	9¾	10	10¼
Prêt et Revenu	5,000	7¾	8	8¼	8¼	8½	8¾	500	9⅝	9¾	10¼	10	10¼
Soc Nat. Fid.	2,000	7¾	8	8¼	8¼	8½	8¾	500	9½	9¾	10	10	10¼
Trust Financial	5,000	8⅞	9	9	9	9⅛	9½	500	9¾	9⅞	10	10⅛	10¼
Trust Général	5,000	7½	7¾	7¾	8	8¼	8½	1,000	9½	9¾	10	10	10¼
Trust Laurentienne	5,000	7¾	7⅞	8	8⅛	8¼	8⅜	1,000	9⅜	9¾	10	10	10¼
Trust Morgan	5,000	8¾	8⅞	8⅞	8⅞	9	9⅜	500	9⅝	nd	nd	nd	nd
Trust National	5,000	7½	7¾	8	8	8¼	8½	500	9½	9½	9.8	10.1	10¼
Trust Royal	5,000	7½	7¾	7¾	8	8¼	8½	1,000	9½	9½	9¾	10	10¼

Compilation Fiducie du Québec —3 août1988 * Taux recommandés par les Fédérations des caisses populaires Desjardins de Montréal, de l'Ouest-du-Québec, et de Québec.
Taux sujet à changements sans préavis.

LES ANNONCES CLASSÉES 286-1200

INDEX DES REGROUPEMENTS DES RUBRIQUES

100-199 *Immobilier — Résidentiel*

200-299 *Immobilier — Commercial*

300-399 *Marchandises diverses*

400-499 *Offres d'emploi*

500-599 *Services*

600-699 *Véhicules automobiles*

900-999 *Avis*

LES ANNONCES CLASSÉES DU DEVOIR

Du lundi au vendredi de 8h30 à 16h00

Pour modifier, annuler ou placer votre annonce, téléphonez avant 14h30 pour l'édition du lendemain.

Pour placer votre annonce par la poste: C.P. 6033, succ. Place d'Armes, Mtl, H2Y 3S6

NOUS ACCEPTONS

PAR TÉLÉPHONE

286-1200

■ Propriétés à vendre 101

ANJOU - ROI-RENÉ: Duplex, 2 X 5½, 1 X 3½, rénové. Excellents revenus, impeccable, grande cour. $189,000. **354-2635**

AUBAINE! Reprise de finance duplex seulement $162,000. **327-4686**

BELOEIL: Du proprio. Secteur de choix. Bungalow très propre, 3 + 1 chambres, 2 s/bain refaites à neuf, s/sol fini, foyer, grand patio, piscine hors-terre, terrain paysager 10,000 pi.ca. entouré d'une haie de cèdre, abri d'auto, cabanon, plusieurs extra. $110,000. négociable, 467-2464.

BOUCHERVILLE À VOIR!: split montagnard, foyer, salle familiale, bureau, idéal pour professionnel! **Michel Parent 652-9169 Immexcel Crtr 641-1534.**

CANTONS DE L'EST Magnifique domaine; maison 1978, terre boisée 90 acres, lac truites, $75,000. 625-9158.

CANTONS DE L'EST, maison brique 1986, bord petit lac, grand terrain 50,000 pi.ca. env. 1-532-4574.

DOMAINE DE 5.7 ACRES à Bromont. Paysagé, lac artificiel, maison en brique, 2 étages, 7 chambres à coucher, patio 12' X 40'. Idéal pour garder personnes âgées ou « Bed and Breakfast ». $249,000. 534-2677, après 17hrs, 773-7461.

DUPLEX DE LUXE garage 4 autos, s/sol ciment non-fini, prix ferme $275,000. Acheteur sérieux seulement. **523-0914.**

DUVERNAY cottage incl. bachelor, loué $275. près tous services, cour clôturée, stat. 327-9677 après 17h.

FRELISBURG Canadienne 1984, grand 6½, cachet spécial, terrain boisé 6.10 acres. Beau site. Faut voir! 1-298-5426.

LAC MEMPHRÉMAGOG Superbe résidence, site remarquable, 10 min à pied de tous les services, terrain 25,000 pi.ca., 91 pi. frontage au lac, prix $550,000. Tél: (819)847-0902, (819)563-4646, Mme. Moreau.

LONGUEUIL grand cottage neuf dans secteur résidentiel, bien situé, près Palais de Justice, aussi de base de plein air, peu de comptant, balance de vente possible. 584-3728.

LONGUEUIL, résidence de prestige, 54 X 45, 10 grandes pièces, paysager, avec revenu $4,500. pour l'année, Collectivité Nouvelle, sans intermédiaire. 463-1830.

MASCOUCHE Maison neuve de finition supérieure, aire ouverte, toit cathédrale, près golf et services, plusieurs options incluses. Terrain 9,085 pi.ca. arbres matures, prêt pour paysagement. 471-7995, 374-1959, 374-6890.

NOUVEAU BORDEAUX Bungalow 6 pièces, 4 ch. c., sous-sol fini, paysager. Succession. $130,000. nég. 336-8856, 1-819-478-0605.

OTTAWA Accès et vue de l'eau. Bungalow 4 c.c., bois franc, foyer, tennis, yachting. **(613)596-2375.**

■ Propriétés à vendre 101

OUTREMONT superbe cottage complètement rénové, très beau quartier, face au parc. $480,000. **1-819-843-5661, 386-3756.**

R.D.P.: LUXUEUX TRIPLEX avec bachelor, neuf, directement de l'entrepreneur. **384-5521.**

REPENTIGNY maison neuve, ext. brique, qualité supérieure, 7 pièces, s/sol fini, garage. $119,000. **477-1156.**

ST-BERNARD DE MICHAUDVILLE ancien presbytère, ext. brique, 11 pces, bonne condition. $69,000. **477-1156.**

ST-BRUNO bungalow neuf, 30 X 40, 3 c.c., + brique, sous-sol fini, paysager. Particulier 464-3668, 253-6180, 653-2408.

ST-FRANÇOIS, bungalow 6 pièces, électrique, garage 2 autos, très bien paysagé, possibilité de 15,000 pi. pour parking de camion, 10 min de Mtl, $87,500. 666-6886.

ST-FRANÇOIS très grand bungalow, 3 c.c., idéal professionnel, près tous services, terrain 89½ X 90, chauff. électr., occupation imm. Prop. visite sur rendez-vous. **665-4437, 1-839-7394.**

ST-LAMBERT - COTTAGE Semi-détaché, 3 c.c., 2 s.bain, rénové, quartier de choix, grand terrain. Aubaine! $159,000. **466-8934**

STE-MARGUERITE Lac Masson, près des pentes de ski, 5½ pièces, 3 chambres, foyer, semi-meublé, occupation immédiate. **1-228-4410.**

STE-VICTOIRE-DE-SOREL maison avec grand entrepôt, taxes minimes. **514-743-4493.**

TROIS-RIVIÈRES Maison 26 X 46, boiseries, grand terrain paysager, piscine creusée, bain thermo-masseur. Pas de voisin en arr. Quartier résidentiel. A prix réduit, libre immédiatement. 819-377-5305.

V.M.R. adjacent, faut voir! cottage, rénovations de qualité, 8 pièces, 2 s/bain, foyer. Vente privée **739-5693.**

VILLE ST-LAURENT Henri-Bourassa, duplex, 2 X 5½, un bachelor rénové. **682-3588.**

VILLE ST-LAURENT Cottage brique 1983, 4 c.c., s./dîner, den, s./s. fini céramique avec foyer, garage, terrain 7,700 pi.ca. clôturé. Prix demandé: $170,000. App. au: 332-9535 après 19h. ou: 739-6451 matin.

— ST-LEONARD - COTTAGE 5 c.c. 8640, Notaire-Girard.

— CHATEAUGUAY - BUNGALOW brique, près rivière, piscine creusée, 217, Boul. Youville.

— CHATEAUGUAY - BUNGALOW brique, près rivière, arbres matures. 432-A, Salaberry-Nord.

— CHATEAUGUAY - TERRAIN avec services.

— CÔTE STE-CATHERINE - TERRAIN avec services, Rue des Rapides et Rue des Tulipes.

Léo P. Soyez, **692-2186 — 692-8303 Imm. Rondelle Crtr.**

R
Un mot vous échappe... le petit Robert le rattrape.

LES MOTS CROISÉS

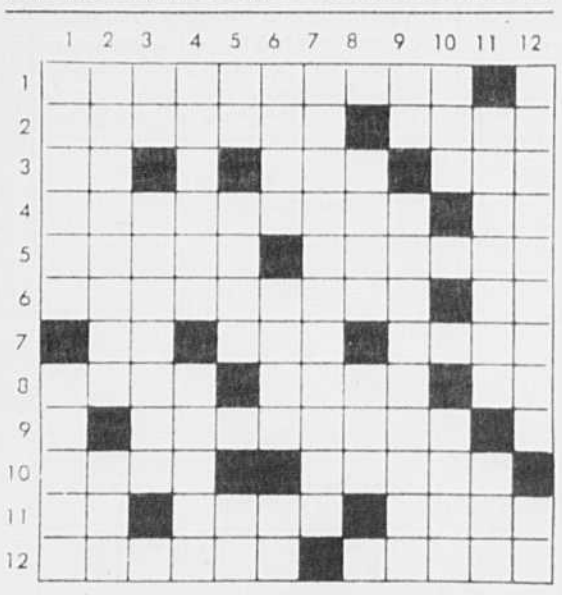

Horizontalement

1—Être en opposition.
2—De la ville. — Dévidoir qui sert à tirer la soie des cocons.
3—Polonium. — Héros du Déluge. — Expression de la voix.
4—Elle manque de connaissances. — Indium.
5—Divinité. — Couper de près la laine.
6—Persistions. — Iridium.
7—Infinitif. — Note de musique. — Obtempéré.
8—Un nombre. — Bien en chair. — Rhénium.
9—Personne qui renie sa religion.
10—Ce qui t'appartient. — Représentation d'une personne.
11—Lui. — Grand félin. — Graminée commune dans les prés.
12—Petit renard du Sahara. — De Belgique.

Verticalement

1—Avare. — Cas marquant l'attribution (langues à déclinaisons).
2—Étude de la formation des montagnes. — Terre entourée d'eau.
3—Niobium. — Combinaison de l'azote avec un métal.
4—Frappe à petits coups répétés. — Gaz inerte.
5—D'un verbe gai. — Filet pour prendre les oiseaux. — Venu au monde.
6—Ville d'Italie (Sicile). — Corps simple. — Deux cent.
7—Science qui traite des devoirs à remplir.
8—Ville d'Angleterre, sur la Tamise. — Châtiment des damnés.
9—Radium. — Fait prendre la soutane.
10—Levant. — Semblable en nature.
11—Arbre fruitier. — Vaste étendue couverte de dunes.
12—Qui appartient à Jenner. — Petit cube.

Solution d'hier

	1	2	3	4	5	6	7	8	9	10	11	12
1	M	A	S	T	O	D	O	N	T	E	■	A
2	I	M	P	U	N	I	T	E	■	T	N	T
3	L	O	I	N	T	A	I	N	■	R	I	T
4	L	U	N	E	■	S	T	U	P	I	D	E
5	I	R	E	■	S	T	E	P	P	E	■	N
6	O	■	L	U	T	A	■	H	■	R	O	T
7	N	U	L	■	A	S	S	A	B	■	R	A
8	■	R	E	S	S	E	R	R	E	R	■	T
9	T	B	■	T	E	■	■	■	T	I	T	O
10	R	A	I	E	■	R	E	V	E	R	S	I
11	O	I	L	L	E	■	P	U	■	A	A	R
12	U	N	■	E	T	U	I	■	P	I	R	E

■ Propriétés à vendre 101

VIMONT — LAVAL Split 1987, 3 c.c., 2 s/bain, sous-sol fini, garage, piscine creusée, chauffée. Près services. $165,000. **629-3376.**

WESTMOUNT Split moderne, détaché, 3 ch., site de choix, 8,200 pi.ca., excellente condition. **Prix réduit $550,000. Pas d'agent. 931-5586.**

■ Propriétés à louer 105

BEACONSFIELD - BUNGALOW 4 c.c., foyer, garage, grand terrain. $1,050./mois. Léo P. Soyez, **692-2186 — 692-8303 Imm. Rondelle Crtr.**

CENTRE-VILLE: Duplex victorien luxueux, rénové, 2 c.c., 2 grandes s.bain, cuisinière/frigo, l-vaisselle, lav./séch. neuf., stat. $1,000. **989-5062 — 737-8128**

DORVAL s./louer. Maison en rangée, chauffée, équipée, 3 c.c., 1½ s./bain, piscine, stationnement intérieur. Prix négociable. Jour: 283-5929, soir et fin de semaine: 683-6062, Rod.

KIRKLAND 4 c.c., foyer, près des commodités, paysagé professionnel, voisinage agréable. 630-7989.

LAC ECHO Morin Height, bord de lac, 3.5 acres, décor japonais, exclusif, 5 c.c., sauna japonais, jacuzzi, garage chauffé (2 voitures), 5 min. centre de ski. Oct. à mai $15,000. **1-226-6319.**

LUXUEUX COTTAGE A la campagne St-Philippe. 30 min. centre-ville. Canadienne, 4 c.c., 2 s.bain, grand living, foyer, combustion lente. Visite sur rendez-vous. **445-8206**

ST-LAMBERT sur le golf, luxueuse maison meublée, mezzanine, foyer, s/sol, 3 c., 3 s/bain, pour année scolaire ou plus, résidentiel. $1,400./mois. **De 18h. à 22h. 672-2492.**

■ Propriétés à revenus à vendre 113

A 20 min. Mtl. - (5) beaux logements. Terrain 800,000 pi.ca., près Autoroute 30. $285,000. **583-6619**

TERREBONNE, quadruplex 85', 2 X 5½, 2 X 2½. Revenus $19,740., prix $215,000. Après 18h. 471-3432.

■ Copropriétés à vendre 118

ROSEMONT, co-propriété, indivise sur duplex, grand 4½ rénové, très éclairé, grand terrain, grand s/sol, s/lavage, beaucoup de rangement, secteur paisible, près transports, $66,000. Vente privée, M. AUGER, 279-1581, 376-2925.

■ Condos à louer 121

CONDO 4½ 4525 Hutchison, complètement rénové, électrique. $695./mois. **Pour rendez-vous 731-4202.**

CONDO GRAND 5½ laveuse, sécheuse, poêle, frigo, lave-vaisselle, foyer, près du parc, libre. $850. **Hélène: 251-2274.**

OUTREMONT grand 5½, tous les électroménagers, foyer, près ave du Parc. $850. **251-2274.**

P.A.T. condo neuf, luxueux 4½, rue Notre-Dame, foyer, bain tourbillon, alarme, etc. **667-5511, 642-2524.**

PRÈS PONT JACQUES-CARTIER et métro Papineau. 4½ neuf, foyer et bain tourbillon. $650. Libre sept. Bruno, au **486-7914,** matin ou soir.

STE-AGATHE condos 5½, tout équipés, piscine. Mme Larose, Re/Max Laurentides crtr. 1-514-386-3793, 819-322-2808.

■ Condos à vendre 122

BORD DE L'EAU - Domaine Barrage S-V-P. 4½, 9ème. étage, foyer, 2 s.bain, tapis mur/mur. **326-1105**

BORD DU LAC MEMPHREMAGOG condo neuf, vue superbe, 1 c.c., meublé, balcon, piscine, tennis. $116,000. **1-819-822-1242.**

BUREAU-CONDO Vieux Mtl, 2,500 pi.ca., construction nov. 87. Rens: D. Jabour **861-6153.**

CENTRE-VILLE appartement luxueux, 1,700 Dr Penfield, 2 chambres, 2 salles de bain rénovées, salon avec foyer, salle à dîner. Portier 24h./24. **933-0334 après 19h.**

LAC MEMPHRÉMAGOG Condo, 1,500 pi.ca., 3 ch.c., toit cathédrale, mezzanine, foyer, tapis, app. ménagers. Libre. $180,000. (819)847-2457, (514)445-1686.

OUITREMONT adj. Hutchison, 3ième étage, complètement rénové, stationnement. $170,000. **495-4725.**

PLATEAU MT-ROYAL, condo 85, foyer marbre, rev. loyer garanti jusqu'à 4-89, 636-9445 ex. 235 jour, 769-2179 soir.

ST-LAMBERT très grand 5½, 2 s/bain, garage, usage exclusif du terrain. **Après 18h. 678-8606.**

VIEUX-MONTRÉAL rue St-Pierre, luxueux 2 chambres, foyer, sécurité 24h. $175,000. négo. 845-8321, 1-226-1770.

■ Chalets à louer 125

DAVELUYVILLE superbe chalet, 750 acres, bord 2 rivières, 2 c.c., 2 s/bain, 2 salons, s/manger, accès route 20 Drummondville. $500./sem. $2,000-/mois. **1-819-336-3470.**

■ Chalets à vendre 129

BORD DE L'EAU, Iberville, 100 pi. de façade, paysager, 2 chalets. 1-246-2039.

CHALETS ET MAISONS en bois rond ou en cèdre de l'ouest, bâtissons partout, lac privé, Laurentides, terrains boisés **1-819-242-3254.**

LA CONCEPTION: Style suisse, 2 étages, système central, tapis + extra... $45,000. **1-436-5828**

LAC LABELLE, chalet, tout équipé; terrain, 1 acre, 200 pi. de façade sur le lac, accès par le lac. 1-613-673-8804.

THETFORD MINES: Chalet 4 saisons, bien situé. **1-418-338-2865**

■ Chalets à vendre 129

WEEDON Face rivière St-François, grand chalet hivernisé, paysager, terrain 100 X 200, $35,000. 1-819-562-6228.

■ Maisons de campagne à vendre 141

A ST-DONAT, propriété exceptionnelle, style maison canadienne, façade en pierre des champs taillées, 355 pi. de bord de l'eau sur pointe de lac, $195,000. directement du propriétaire, 621-0550, 321-7171.

ACCÈS au Lac Brome. L'un des atouts de cette grande maison, 4 ch. à coucher, 1½ s/bain. Cuisine spacieuse et moderne et foyer énorme en pierre des champs sont d'autres attraits. MME LOIS HARDSCKER 1-243-6125 et 1-800-363-1527 RE/MAX BROME MISSISQUOI INC. crtr.

CHARMANTE - ADORABLE Maison de campagne près de Huntingdon, 1½ étage, construite en 1850, « clapboard ». 3 chambres, salle à dîner joliment décorée, salon, cuisine, comptoirs, 1 s/bain, tapis mur à mur. Grand terrain avec érables matures. Inclus aussi grange 1½ étage avec 3 stales, paturage et garage pour 4 voitures. $52,500. Rens: jour 874-2419 (tr.), soir: 1-264-2200 (rés.).

CUTTLE'S TREMBLANT CLUB Luxueux Condo 2 c.c., emplacement de choix, vue magnifique, entièrement meublé, en excellente condition. A louer pour bon revenu ou résidence personnelle. Disponible. **Imm. Unis Inc. Ully Van Der Walde (819)425-8555 — (819)425-5506**

GASPÉSIE Vente par propriétaire, à Les Méchins. 3 c.c., 2 étages, 1½ s./bain, extérieur pierre et bois. Meublé ou non. Rémy Bernier: (418)729-3767.

LAC CHAMPLAIN petit domaine, maison de pierre, grand terrain, plage privée. $168,000. **1-248-2101**

LATULIPE TÉMISCAMINGUE, 5 chambres, chauffage bois et huile, 50 acres reboisés, beau site pour chasse et pêche, 1-819-747-3326.

LES ÎLES ODANAK Du Lac Magog. (5 âcres boisés avec grande maison), sont présentement à vendre. Pour obtenir dépliant illustré, **819-843-5422**

MAISON DE CAMPAGNE 28X40 pi., à St-Ours (Richelieu) terrain 20,000 pi.ca., rénovée. $50,000. négo. 1-743-5177, 729-2217.

MAISON, hangar, terrain 21 acres, belle vue, prix à discuter. Soir: 1-819-849-3623.

MONT TREMBLANT Condo 3 c.c., 2 s.bain, complètement meublé, belle vue sur la montagne. A quelques pas de la plage, golf et terrain de tennis. Disponible 1er. octobre. **Imm. Unis Inc. Ully Van Der Walde (819)425-8555 — (819)425-5506**

NOTRE-DAME-DE-LA-MERCI 5½, tout meublé, grand garage 30 X 15, terrain 250 X 132, près pentes de ski, territoire chasse et pêche. **1-882-4670.**

ST-MALO, ESTRIE, 3 c.c., meublée, site panoramique, partiellement rénové, $60,000. 1-819-658-3511 272-8482.

VILLAGE DE LABELLE: Magnifique cottage, 3 c.c., foyer en pierre, terrain borné par Riv. rouge. 15 min. de Mont-Tremblant. $68,000. (6008). Y. Gareau, **(819)275-2836** Re/Max Laurentides Crtr.

■ Terres, fermes à vendre 145

A 90 MIN. DE MTL St-Cuthbert, ferme de 148 arpents, dont 79 boisés, (érables et pins), possibilité 10,000 entailles, petite cabane à sucre, lacs naturels (truite), source naturelle. Idéal retraite rurale, méditation. Taxes: $765. Résidence ancienne rénovée avec cave à vin. **Michel Bourgeois, Trans-Action Lanaudière Inc. 759-7951.**

FERME toute équipée, 300 arpents avec érablière, 45 animaux à boeuf, 1 maison 7 chambres, 2 cours d'eau, $275,000. nég.: André (800)363-5130, 1-829-3948 et Jean-Paul, 1-829-3907.

FERME zone verte, 30 min. de Mtl, 90 arpents, érablière, cabane à sucre, terre noire, grande maison, hangar, tracteurs. **454-6952.**

LOTS de 100 acres. Idéal chasse & pêche, lac, camp, 32 mi. de Rimouski. 1(418)724-2802, 1(418)779-2618.

RÉGION JOLIETTE, petite ferme, 15 arpents, maison, garage, grange, étable, éleveuse, remise, entrepôt, 1-514-889-5081.

RÉGION LANAUDIÈRE 30 minutes de Mtl, magnifique propriété agricole de 87 arpents, avec maison 10 pces, rénovée, chauffage électrique, sucrerie 1,000 entailles, plusieurs bâtiments, tracteur et machinerie, plusieurs extra. Vraie aubaine, par propriétaire, faut voir! $155,000. cause transfert. **514-839-7562.**

■ Terrains à vendre 149

BORD DE LAC Cantons de l'Est, 40,000 pi.ca., près Magog. Inf: 468-1632, soir.

ESTEREL 31,500 pi.ca., aqueduc. Belle vue sur le lac. $0.80/pied carré. 477-1156.

NOUVEAU PROJET DOMICILIAIRE Canton de Shefford. Terrains boisés, 43,000 pi.ca., longeant Rivière Yamaska, Granby, Bromont, Waterloo à 10 min. **Jour: 1-372-9652 Soir: 1-378-2779**

ST-ELIE DE CAXTON 3 terrains contigues, sur Petit Lac Long. 65 X 140 pi., 2 terrains arrières 100 X 200 pi. Possibilité de construction. Simon Laliberté: (819)536-4485.

ST-SAUVEUR 8 terrains de 33,000 pi.ca. chacun, financement $6,000. chacun. Chantale: **382-3906.**

STE-ADÈLE: Tous services. 15,008 pi.ca. sur la Rue Maisonnette. **733-1396**

■ Terrains à vendre 149

SUPERBE TERRAIN KIRKLAND, secteur TIMBERLEA, 12,600 pi.ca., coin de rue, services. **389-4262.**

■ App. et log. à louer 160

(ADJ) WESTMOUNT: Grand 7½, bas duplex, ensoleillé, salon + s.manger, 4 c.c., tapis mur/mur, s-sol compl. fini, chauffé, garage, près tous services. **Tony, jour: 685-4963, soir: 334-2265**

5 VINCENT D'INDY 3½ à louer, poêle, frigo, près métro, UdeM. et services. **737-8600.**

A PROXIMITÉ U de M, COte Ste-Catherine, luxueux bas duplex tout neuf sur 2 étages, 2,200 pi.ca., 3 chambres à coucher, 3 salles de bain, 2 cuisines, foyer, Jacuzzi, terrasse ensoleillée, aspirateur central, système d'alarme, garage chauffé, libre, 1,500 pi.ca, $2,100. pas chauffé et 700 pi.ca., $700. pas chauffé. 340-1817, 342-0138.

APP. NEUF: 2 étages, 2 s.bain, 2 c.c., près Hôp. Hotel-Dieu. **286-6670**

BEAU 3½ rénové, tranquille, propre, bien situé. À côté du métro. $425. chauffé. 8405 Bougainville. **739-9656.**

BROSSARD - 5½. Style condo. Garage, foyer, air climat., tapis. Pour sept. $725. **466-9661**

C.D.N. 3½, 4½, 5½, chauffé ou non, à partir de $260. s'adresser au 4760 Barclay, app 2 ou 3. **737-9644.**

C.D.N. 5785 Darlington, grands 4½ chauffés, salon double, balcons, poêle, réfrigérateur, près UdeM, centre commercial. $495. **Tél: 731-9798.**

C.D.N. Edouard-Montpetit, 3½, chauffé, eau chaude, frigo, poêle au gaz. $382. **739-6025.**

CARRÉ ST-LOUIS rue Laval, entièrement restauré, tout équipé, 2 c.c., jardin. $825./mois. **845-4442.**

CHOMEDEY, immeuble neuf, 16 logements, 4½ à louer, stationnement, 2 balcons, cuisine en chêne, système de ventilation, pour information, 3045 Blvd Lévesque ouest. Téléphone: 681-4305, 331-7398.

CLARK & BERNARD: bas duplex 6½ + s/sol. $450. En haut St-Denis: 4½, $375., 6 c.c. $490. 1 mois gratuit. 487-1012.

DE SALABERRY, 1 mois gratuit: 3½, 4½, chauffés, eau chaude. Autobus 69 à la porte. **335-3515, 744-6375.**

EDOUARD MONTPETIT/DECELLES. Grand 3½ fermé, idéal personne tranquille, près U de M, métro, références exigées: 738-3152.

FLORALIES ST-JACQUES De La Montagne, métro Lucien-Lallier, 4½, luxueux, 4 appareils, foyer, balcon, stationnement intérieur. **656-5461, 737-6433.**

GUY/NOTRE-DAME 1½, tout meublé, très confortable. Près centre-ville. $375. à $550. Chris: 939-1616.

ILE-DES-SOEURS, Pyramide 77, libre, 3½, cuisinière, réfrigérateur, lave-vaisselle, stores verticaux, chauffé, éclairé. $700/mois. **Frais virés 819-770-9910.**

ILE-DES-SOEURS, Pyramide 77, 1er juillet, 3½, cuisinière, réfrigérateur, lave-vaisselle, stores verticaux. $700-/mois, juill./août. Frais virés 819-770-9910.

JEANNE-MANCE Place La Cité. 3½ à sous-louer. Libre septembre, bail jusqu'en avril 89, $658. chauffé, éclairé. jour: 843-4313. Demandez Jocelyne.

LASALLE, grands 3½, 4½ et 5½, propres, chauffés, service de conciergerie, près de toutes commodités, 1 mois gratuit, 364-4847.

MÉTRO FRONTENAC coin Iberville et Sherbrooke, 4½, libre, entièrement rénové. $450. **522-9427, 484-2120.**

MÉTRO LANGELIER, grand 5½, très propre, 1er étage, s/sol, foyer, garage double, tous services. $900. 259-4193.

MÉTRO LAURIER, 3½ chauffé, eau chaude, cuisinière/frigo, $395., sérieux., Références, **284-0455 288-0308**

MARQUETTE/ROSEMONT Grand 4½ rénové, 2e étage, très ensoleillé. $435./mois. 277-0220.

MEUBLÉS Superbes appartements et maisons. Tout inclus. De 3 à 12 mois. **TROC-VACANCES — 288-4194.**

N.D.G. Place Grovehill, grand 8½, boiseries, foyer, rénové, $1,125./mois. **738-1544 et 737-9481.**

N.D.G. rue Girouard, 6½, foyer et garage. Libre immédiatement. **481-7869.**

ORLÉANS 3½, chauffé, poêle, réfrigérateur **252-8074, 366-3670.**

OUTREMONT Ave Lajoie. 6½, 2e de triplex, chauff. individuel, salon double, s./dîner, 2 ch. fermées, très propre. $750. Libre maintenant. **271-7247.**

OUTREMONT Près de U. de M. et métro. Rue paisible. Haut duplex, luxueux 7½, 3 c.c., cheminée, balcon, lav./séch., cuisinière, réfrigérateur, lave-vais., chauffé. $1,050. 1er sept. 342-1083.

OUTREMONT A sous-louer pour 10 mois à compter de sept. 6½, rénové, 3 ch. fermées, ch. électr. $650. **270-1768.**

OUTREMONT grand 5½ ($950.), chauffé, eau chaude, cuisinière/frigo, « locker ». Dans immeuble de classe. Libre. **495-4421.**

OUTREMONT, St-Viateur et Durocher, 4½ chauffé, 1er étage, propre, $575. 288-4343 ou 273-3442.

ROSEMONT 4½, 5½, frais peints, libres immédiatement. 3 c.c. fermées, non chauffés, poêle/frigo fournis, 1 mois gratuit. **522-7812.**

RUE BERNARD Superbe 6½, 3 c.c., s./dîner, très ensoleillé, totalement rénové, tout équipé, chauffé, stat. $1,200./mois. Disponible imm. **481-3302.**

RUE MOFFAT - 5½, rénové. Vue sur le fleuve, $450./mois. **766-3384**

ST-DENIS/JEAN-TALON Grand 7, rénové, cour fermée, alarme. $700. Soir: 342-4918, 272-9570.

ST-LÉONARD, LE ROYER, semi sous-sol, libre immédiatement, 4½ ménage fait, 326-1522.

ST-LAMBERT - « PUTNEY »: 3½ (4) électroménagers, tapis, $440. non-chauffé. André Leroux, **466-9099 — 342-9649**

VILLE LASALLE rue Shirley, 5½, bas, salle de jeu, foyer, très propre, non chauffé. Libre. $730. **626-3415.**

■ À louer hors frontières 167

PARIS VIIe - RUE DE BEAUNE 3½, meublé ancien. Libre sept. 88. Prix: $1,600./mois. **514-487-0188**

■ Bureaux à louer 251

846 pi.ca. — $7./pi.ca. 6999, Côte des Neiges, Mtl. Air climatisé, stat. **445-6128**

BUREAU ENSOLEILLÉ Boul. St-Laurent/Sherbrooke, 1,500 pi.ca. $950-/mois. Libre 1er. oct. **M. Rousseau, 844-2318**

■ Bureaux à louer 251

BOUL. ST-JOSEPH EST À 2 pas métro Laurier. Idéal pour professionnels, dentistes, avocats, notaires, etc... Env. 2,500 p.c. au rez-de-chaussée. Rens.: M. Boyer, 674-0946 (13h. à 17h.).

BUREAU POUR PROFESSIONNELS 500 pi.ca., 3 pièces, entièrement rénové, accès près de rue commerciale, quartier Hochelaga. 866-4486, 762-0732 après 17h.

CHEMIN CHAMBLY près Curé-Poirier, 860 pi.ca. 679-3351, local 256, soir: 653-5579.

HJOCHELAGA et Lebrun, bureaux 380 et 480 pi.ca. Idéal pour professionnels. 355-6777.

LAVAL Boul. Labelle à Fabreville. 350 à 4,000 pi.car. Aussi espace commercial disponible. 622-9200.

PIE IX COIN ROBERT nouvel édifice, occupation sept. 88, idéal pour professionnels, 4 étages, ascenseur, divisé selon vos besoins, de 1,000 à 40,000 pi.ca. disponibles. **Inf.: 722-0043.**

PIERREFONDS 4789 boul. des Sources, 1,800 pi.ca., 2e étage, clair, chauffé. **684-5557.**

QUARTIER ST-LOUIS location de choix, rénové, grandes fenêtres, plafonds 12 pi., coin de rue. Herman: 844-0004.

RUE STE-CATHERINE OUEST Jusqu'à 12,500. pi.ca. Immeuble moderne-plantes-atrium 849-4484.

RUE STE-CATHERINE-OUEST 10,000 pi.ca. Disponibles pour location. Emplacement de choix, au centre-ville. Idéal pour bureaux de professionnels. Subdivision selon vos besoins. Air climatisé. Centre de conditionnement dans l'édifice. Inf: **849-7654. Courtiers protégés.**

■ Espaces commerciaux à louer 259

ESPACES À LOUER
MONTRÉAL 4201 Ontario E. coin Desjardins Jusqu'à 5,000 pi. carrés
LAVAL, 222 Boul.des Laurentides Jusqu'à 5,000 pi. carrés approximativement
LAVAL, 289 Boul. Labelle Jusqu'à 1,100 pi. carrés et plus
629-4524 - 385-1345

8-8-88

■ Espaces commerciaux à louer 259

BÂTISSE INDUSTRIELLE et commerciale à louer, 11,000 pi.ca., possibilité subdivision. 8920 Pascal Gagnon. **325-9918 ou 322-2475**

CENTRE commercial neuf à louer, pour bureaux et commerces. Site d'affaire idéal à St-Jean. 1-349-5544.

CENTRE-VILLE 1,000 - 3,500 pi.ca., mezzanine. Idéal agence voyages, librairie, centre photos, salle de montre, etc. (s.v.p. pas d'alimentation). Les Gestions RHYTHM INC. 849-6131.

LASALLE - MAIL BRICO: Centre magasins ou boutiques. Libres Imm. $300. et plus. **488-6033 — 487-1823**

LAURIER-O, 107 Espace commercial, 2e étage. $1,500. négociable. **495-4094**

◆◆◆◆◆◆◆◆◆◆◆◆◆◆◆◆◆◆
LOCAL commercial neuf, situé sur Montée Ste-Julie à Varennes, 3,000 pi.ca. et possibilité de 5,000 pi.ca. Aussi 800 pi. de bureau à louer. 652-9144, 652-0164.
◆◆◆◆◆◆◆◆◆◆◆◆◆◆◆◆◆◆

NOTRE-DAME/ATWATER tout rénové, 4,000 pi.ca. chauffé, pourvoyeur, idéal entreposage ou manufacture. Libre immédiatement. $900. **739-1817.**

NOUVEAU SECTEUR INDUSTRIEL EN PLEIN DÉVELOPPEMENT ESPACE COMMERCIAL À LOUER 5,000, 10,000 ou 15,000 pi.ca. pouvant être modifié selon besoin locataire. Parfaitement accessible par autobus et voie rapide. Idéal pour distribution, manufacture, entreposage ou autres. Au: 8470, 19ème. Ave. Mtl. **Tel: 725-5261**

PLAZA ST-HUBERT, 6050, 2,250 pi.ca., climatisation centale, $1,900-/mois, stationnement arrière. 663-3416.

QUÉBEC ABORDABLE. Commerces, bureaux, entrepôts, incluant stat. **565 Boul Hamel** 1250 à 14,800 pi.ca.,**60 Dorchester sud** 2,500 à 31,000 pi.ca. JOHN DACRES ANDRÉ CUSSON **1(418)529-4566.**

ST-LAURENT: LAURIER/FAIRMOUNT un des plus original dans les environs, 2,000 pi.ca., 2 étages, grande façade, idéal pour bar ou boutique. $3,000-/mois. **271-4520.**

ST-MICHEL: Commercial ou industriel. 5,329 pi.ca., 2ème. étage. Libre. Prix raisonnable. Sylvain, **725-2424**

STE-AGATHE DES MONTS Centre-ville, 960 pi.ca. plus sous-sol. Idéal pour boutique. Libre imm. Rens: 819-326-5752, 819-326-2882, 819-326-6831 (soir).

■ Espaces commerciaux demandés 267

CENTRE D'ACHATS (mini), à vendre, avec 5 loyers commerciaux et bar-salon inclus. Région de Sorel, bord du Richelieu. $250,000. entre 8h. et 19h. **1-785-2976.**

■ Espaces industriels à louer 268

BOIS-DES-FILION près Laval, local industriel et commercial avec porte de garage 14 X 14, stationnement. $400. discutable. **625-5983.**

HIGH TECH - BAS PRIX Boul. Des Sources, près Dorval, modene, air clim. Bureau 2,000 pi.ca. Entrepôt 6,000 à 10,000 pi.ca. 697-8033.

MONTRÉAL-NORD à s/louer, 5,400 pi.ca. industriel, 10791 ave. Alfred, 327-9242.

■ Propriétés commerciales 269

STE-AGATHE DES MONTS. Lac des Sables. Superbe prop., ancien « colonial », décor rustique, 30 c.c., ascenseur. A 5 min. à pied du centre-ville. Terrain 52,000 p.c. dont 12,000 bord de lac. Poss. de vocation variée & de condos. (819)326-6508, (514)435-9719, (418)683-4065.

■ Locaux à louer 275

DEUX-MONTAGNES 600 pi.ca. dans petit centre commercial, idéal esthétique, très bien situé, air clim., stat. 627-3252.

■ Locaux à louer 275

JARRY, entre Pie IX et Viau, s/sol pouvant servir d'entrepÔt, environ 1,000 pi.ca. 725-6477.

LOCAUX DE 1,300 pi.ca., 750 et 500 pi.ca., sur la rue St-Hubert. 288-9611 ou 522-1619.

■ Commerces à vendre 283

A VENDRE resto-bar équipé, terrasse vitrée, 55 places, 900 pi.ca. 3887 St-Denis. Sans agent. **M. Sillis 843-6089.**

AHUNTSIC rue Fleury, dépanneur tout équipé, beaucoup de potentiel. **385-0906 ou 388-5003.**

AUBAINE CASSE-CROUTE tout équipé, Plaza St-Hubert. Rens: 272-3152, 522-7075 (lundi, mardi, mer., sam.)

BAR-LAITIER friture, terrasse, bâtisse. Commerce établi depuis 25 ans. **727-5686 après 13h.**

BAR-SALON ET TERRASSE Bien situé, dans village, bon chiffre d'affaires. Près Rivière Maskinongé, 11 Ste-Marie, Mask. **(819)227-2367**

COMMERCE DE CAMPAGNE région Drummondville, restaurant-bar, 67 places, salle de réception 350 places, licence complète. Cantine avec mini-golf. Cause santé, vendrais ou prendrais associé. **D. Denoncourt 514-784-2248.**

COMPTOIR de bijoux, parfums et cosmétiques, situé dans centre d'achats. Offre raisonnable acceptée. 644-1874, 654-8308.

COUR DE RÉCUPÉRATION de métal (cour à scrap) meilleure offre. **819-242-8802.**

DE CONSTRUCTION RÉCENTE Idéal pour foyer d'accueil ou centre de repos, région de Louiseville, 10 chambres entièrement meublées, avec cuisines, etc.. en plus d'une résidence privée attenante, 3 c.c., chauffage électrique, sous-sol semi-fini, terrain 45,628 pi.ca., taxes minimes. **514-447-2575.**

MANUFACTURE VÊTEMENTS dames, hommes et enfants, à vendre, tout équipé. 271-1998, 276-0953.

MONT-TREMBLANT/ST-JOVITE Auberge de renommée en aff. depuis plus de 20 ans, chiffre d'affaires annuel $300,000., 21 chambres réparties dans l'auberge et 2 annexes. Maison moderne pour prop. ou gérant, 6½ acres de terrain avec aprox. 375 pi. front sur le lac. Endroit renommé pour ses 62 km. de très beaux sentiers de ski de fond. **Immeubles Unis Inc. Ully Van Der Walde 819-425-8555 ou 425-5506.**

PÂTISSERIE - BOULANGERIE binnerie, à St-Hyacinthe 1-774-5099 ou 1-779-1350.

PHARMACIE: Site idéal Présentement dépanneur **321-4554**

QUINCAILLERIE, quartier Villeray, établie plus 50 ans, vente 87-88: $350,000., énorme potentiel, urgent. Aubaine cause santé. Possibilité échange propriété. 463-1830.

RESTAURANT LICENCIÉ à vendre, complet avec équipement ou fonds de commerce, sous-location, bonne clientèle. Robert: 1-586-3636.

RESTAURANTS motels, hôtels, camping, le choix! **Tifo courtier 464-0050.**

RESTAURANT Pizza à Boucherville. Chiffre d'affaires $200,000. Pierre, **769-7037**

SALON DE COIFFURE 522 Notre-Dame, Repentigny. $25,000. discutable, cause maladie, faut vendre.

TRÈS BON COMMERCE à 50 km de Montréal. Pour plus d'informations, communiquer au 259-1233.

VIDEO CLUB prix sacrifice $30,000. **687-7382.**

WEST ISLAND Restaurant/Pizzeria, capacité 110 pers., bail 2 ans, Revenus hebdo. $8,300. Prix $165,000. **Rens: Patron 455-3230.**

■ Articles de sport 317

BICYCLETTE PEUGEOT PB-9, 1988, 54cm., excellent état, très bon prix. **272-3146**

■ Matériaux de construction 340

PLANCHER EN MARBRE, idéal pour entrée ou couloir, aubaine $3.75/pi.ca. Michel Lafosse, 462-1311, 744-6401.

TÔLE ONDULÉE, émaillée ou galvanisée, de 3 à 12 pi., idéale pour rénover un garage, une grange ou une remise à jardin. 664-3154.

■ Ameublements 351

TABLE À DÎNER en marbre pour 8 à 10 personnes, très bas prix. Michel Lafosse, 462-1311, 744-6401.

■ Téléviseurs, stéréos, vidéos 359

AC/DC. MTL 86. Floyd Mtl. 87-88. U2 87, ELP, Genesis 77, Zeppelin, Madonna, Plant 88, 3,000 concerts Rock en vidéo 1961-88. **Jean, 437-9145**

■ Équip. de commerce 365

AUBAINE, équipement et vêtements de magasin, pour dames tailles fortes, valeur $30,000., à négocier, si nécessaire: 514-438-1372.

MATÉRIAUX D'ÉTALAGE Étalagiste à son propre compte, veut vendre tout son inventaire, incluant mannequins (Greneker, Hindsgaul, Pucci). Bas prix. Bienvenue au public. Appelez: **935-4192**

■ Ordinateurs 371

AMSTRAD AST Packard Bell, Samsung computers. A des prix imbattables. Buro Comp. **337-6606 5654 Thimens, St-Laurent.**

■ Instruments de musique 375

PIANO DROIT LINDSAY très bonne condition. $700. **829-2634.**

■ Bois de foyer 383

PRÉVENEZ L'INFLATION
BOIS DE FOYER
A VENDRE. Érable seulement. Au meilleur prix. 12 po. ou 16 po. $30 la corde. 4 pieds, $60. la corde. 8 pieds, $115. la corde. LIVRAISON GRATUITE ROI DE LA BÛCHE INC. (514) 229-7615 — 1-800-363-5621 Entre 8h. et 16h.

31-08-88

■ Antiquités 391

COFFRE DE BOIS DE CAMPHRE chinois, carnas et sculptures d'origine chinoise, âgé de 70 ans, 36 X 20 X 17. **768-1508.**

■ Offres d'emploi 407

■ Offres d'emploi 407

LE DEVOIR postes disponibles

TÉLÉMARKETING

Plusieurs postes en télémarketing sont présentement disponibles, de jour et de soir, à temps plein ou partiel. Nous offrons d'excellentes conditions de travail et assurons votre formation.

Horaire: lundi au jeudi de 9h30 à 21h vendredi de 9h30 à 14h30

Exigences: Facilité d'expression, bonne diction, bilinguisme un atout.

Communiquez avec Marie-Claude Gaudet au 844-7531 entre 13h00 et 21h00

■ Antiquités 391

ACHAT à prix élevé. Achetons gravures Icart, tableaux anciens, bijoux or, argent, tapis, laliques, statues bronze et marbre. Successions complètes. M. Raphaël: 2325, Guy. 935-3600.

DUNCAN PHYFE Mobilier de s./dîner, 8 pces, table ovale sculptée de feuilles d'acanthe, buffets (façade en serpentine et portes en verre), vaisselier. Bois d'acajou. Parfaite cond. $2,500. Les **Antiquités du Territoir: 1-246-3796.**

■ Astrologie/Ésotérisme 393

ANALYSE DE CARTES Médium: Cartes et tarots; Prédictions. Louise: 933-9790

■ Collections, Monnaie, Timbres 394

OBLIGATIONS en francs or 1890, rente russe consolidée, collectionneur intéressé. Tél entre 21h et 22h. 819-826-2540.

■ Oeuvres d'art 395

ACHETERAIS TABLEAUX COTÉS Paie comptant. Particulier. Lemieux, Richard, Riopelle, Pellan, Fortin, etc... Écrire à: DOSSIER 100, Le Devoir, C.P. 6033, Succ. Place d'Armes, Mtl., Qc., H2Y 3S6.

MEUBLE globe terrestre avec bordure en or. Couteau et sabre de samouraï. Éric au 769-6638.

■ Animaux 397

BOUVIER DES FLANDRES, femelle, 2½ ans, propre, douce pour enfant, dressée, $600. 524-0247.

CHATONS HYMALAYENS Blue Point, 2½ mois, vaccinés, enregistrés. $175. chacun. **678-3579.**

THE PET FARM Avons chiots toutes races, pur sang, enregistrés à Cornwall. **(613)938-7970.** Visa/M.C. acc. Ouv. 7 jrs.

VOUS CHERCHEZ persan, pour accoupler votre femelle, un Shaded Silver vous attend. 598-9811.

■ Divers 399

CONFÉRENCE L'agoraphobie (la peur) expliquée par la psychanalyse, par Charles Léone, psychanaliste, le 17 août à 19h.30 au Ramada Inn, 5,500 est Sherbrooke. Le coût $5.00 + $1.00 personne qui accompagne. **Inscription: 289-9385.**

■ Offres d'emploi 407

URGENT
Besoin, avec expérience seulement: Fendeurs, bûcherons, chauffeurs (avec flat bed) chauffeurs avec trailer, jobbers (avec pop Jack), avec transporteurs forestiers.
Pour Info: Roi De La Bûche entre 8 et 16h. (514) 229-7615 1-800-363-5621

31-08-88

■ Offres d'emploi 407

BUREAU DE PUBLICITÉ dans le Vieux-Montréal, est à la recherche d'une secrétaire bilingue, avec connaissances du Word-Perfect et révision de texte. App. Sylvie Haird: 844-1156.

COUPLE DE CONCIERGE Pour un bloc de 76 app. dans le West Island. Homme à tout faire d'expérience, bilingue, références exigées. **Tél.: 683-2320 ou 685-5195**

GRAPHISTE A temps plein. 1er septembre. Connaissance de la typo: essentiel. Montage sur MAC: un atout. Publications à caractère social. Jean Gladu, designer, de 9h. à 17h., 525-1422.

TORONTO. École maternelle bilingue, cherche institutrices et assistantes pour septembre. **416-482-0283, soir et week-end.**

VENDEURS AMBITIEUX avec voiture. $25,000 à $75,000. par année. Faut voir ça! 646-6361.

■ Secteur Ventes 459

DEVENEZ CONSULTANTS en Photo Publicitaire. -Opportunité d'avancement dans la Gérance et la Direction. Revenu au dessus de la moyenne. (514)646-6361.

■ Personnel de bureau 471

SECRÉTAIRE - TEMPS PARTIEL Demandée, pour boutique meubles contemporains. Anglais, français requis. **288-4879**

■ Musiciens, artistes 479

SOSIES d'artistes demandés. Bonne rémunération. Tél.: (418)529-1481.

■ Déménagement 551

A BAS PRIX, appelez PIERRE. Déménagement en tous genres. Estimation gratuite. 937-9491.

DEMANDEZ LUI N'IMPORTE QUOI OU PRESQUE. Ne partez pas sans lui. Fournissons boîtes. Estimé gratuit. Georges, 766-5314.

GILLES JODOIN TRANSPORT INC déménagement de tous genres, spécialité: appareils électriques. Assurance complète. 253-4374.

MÉNAGES-TOI, ON DÉMÉNAGE Petits et gros, en douceur. 24h. local, longue distance. Philippe, **524-0836**

PETITS À GROS DÉMÉNAGEMENTS Vous pouvez aider. **385-4648**

■ Entretien, réparations, rénovations 559

◆ PLANCHER 3 ÉTOILES ★★★ Finition plastique, varathan et cristal. Prop. Chantal Barette, 679-5449.

■ Entretien, réparations, rénovations 559

A A A J.B. RÉNOVATIONS Nous accomplissons tous genres de travaux: Électricité — Menuiserie — Plomberie — Gyproc — Céramique — Tirage de joints — Peinture Etc... **385-4388**

◆CÉRAMIQUE SPÉCIALISTE pose tuiles, marbre, etc...Prix compétitifs, estimation gratuite. **Peter: 687-1391.**

COOP Groupe d'hommes de métier de la construction et accompagnés de journaliers expérimentés feront tous vos travaux à bas prix. Travaux garantis. Appelez Claude: **277-0491**

FAISONS réparations de brique, tirage de joints et peinture, à bas prix, entretien de commerces, à contrats, B & F Entretien. 526-1975.

HOMME À TOUT FAIRE Recherche ouvrage dans la rénovation. Estimation gratuite. **637-5114**

JOHN AUSTIN ENRG. Nettoyage de tapis et rembourrage, fenêtres et murs. Entretien général. Estimation gratuite. 931-3311.

L'HOMME À TOUT FAIRE Sous-sol, balcon, cuisine, réparations générales. Résidentiel & commercial. 525-4999.

MENUISIER réparation, démolition, aluminium, balcon. **526-4576**

NUMÉRO 1 Lavage de vitres, murs et plafonds ainsi que la peinture. Estimation gratuite. **647-1340.**

PEINTURE ET RÉNOVATION GÉNÉRALE. PRIX SPÉCIAUS POUR LE PROPRIÉTAIRE. TIM POULOS 465-8332.

PLANCHER DEMERS. Vous venez de déménager, vos planchers ont besoin d'être refaits alors contactez-nous. Spécial août. 442-0731.

POUR TRAVAUX de rénovation commercial et résidentiel, menuiserie, ébénisterie. 25 ans d'expérience. P.M. Gendron Enr.: 722-3704.

PRENEZ LE TEMPS DE VIVRE Donnez vos travaux de peinture intérieure/extérieure à nos experts. Lavage de murs, plafonds et vitres. Tel. maintenant pour réservation au: **462-0773. Meilleurs prix en ville.**

RÉNOVATION GÉNÉRALE menuiserie céramique BALCON ETC. 728-1475.

◆◆RÉNOVATION GÉNÉRALE Armoires de cuisine, menuiserie et finition, salle de bain et sous-sol, résidentiel et commercial. Estimation gratuite, 376-5814.

SPÉCIALISTE travaux de ciment, fissures de fondation, pierre, brique, pavé-unis, silicone, stucco, asphalte. Estimation gratuite: 489-1693, 489-5998. J. Salvati.

■ Voyages 563

◆◆ MONTRÉAL NEW-YORK ◆◆ Chaque vendredi en autobus, 10 jrs à l'avance, $49., régulier $65. 279-7779.

■ Lavage, nettoyage 567

ENTRETIEN MÉNAGER. Pas le temps de faire votre ménage? On s'en occupe! Petit ménage à la semaine, aux 15 jours et au mois... Aussi gros travaux. SERVICE D'ENTRETIEN MÉNAGE NATIONAL, 668-6876 - 834-5587.

■ Peintres, peinture 571

◆◆ PEINTURE ◆◆ Rénovations économiques. Alain:277-0085.

A BAS PRIX, peinture, plâtre, tapisserie et plus, estimation gratuite. 722-5131 ou 282-9971 (rép.)

A.A.A. PEINTURE - RÉPARATION Estimation gratuite 259-2889 — 276-1939

ENJOLIVEZ VOTRE INTÉRIEUR Par un peintre de 30 ans d'expérience. Consciencieux. 522-2110.

PEINTURE - TRAVAIL INT./EXT Estimation gratuite 466-6976

PEINTURE D.M.G. Peinture de tout genre, service 7 jours semaine, 24 heures/24, cartes visa, master card, acceptées. **327-5994.**

PEINTURE D.M.R. Peinture de tous genres: Industriel, commercial, résidentiel. Peinture, pose de tapisserie, planchers bois franc. Ouvrage garanti, avec contrat. Service 24h. 7 jours. **327-5994**

◆◆ PEINTURE ◆◆ Réparations, sablage de plancher. Estimation gratuite. **731-8709.**

■ Santé 578

HYGIÉNISTE DENTAIRE Recherché Veuillez contacter: Lucie Levesque 766-4597 — 367-4597

■ Tenue de livre déclaration d'impot 588

QUESTION DE COMPTABILITÉ, fiscalité et autres, contactez Jacques au 383-5314.

■ Occasions d'affaires 591

INVESTISSEURS DEMANDÉS
Dans l'industrie internationale du bois de foyer, de $100,000. à $1 million. Pour de plus amples informations, téléphoner au
591-1172

8-8-88

■ Occasions d'affaires 591

OFFRE DE CAPITAUX 600 investisseurs disposant de $10,000. à $50,000,000. souhaitent vous parler. Aucune commission. Pour inf.: La Bourse des Investissements, Mtl. **735-9840.**

SPORTS

Grand Prix cycliste de Montréal

Steve Bauer fuit les médias pour s'entraîner au cimetière

CAROLE BEAULIEU

À deux jours du Grand Prix cycliste des Amériques, Steve Bauer a fui les journalistes hier après-midi pour pédaler à sa guise dans les sentiers du cimetière de la Côte-des-Neiges.

« Je n'ai pas monté sur ma bicyclette depuis deux jours, plaidait-il hier matin devant des journalistes insistants qui voulaient s'entretenir avec lui. Je dois m'entraîner ».

À deux jours de l'épreuve qu'il se dit déterminé à remporter, Bauer n'avait toujours pas vu le parcours hier matin. Et c'est ce qu'il rêvait de faire : « flairer » ce parcours pendant deux ou trois heures.

« Ce sera dur, convenait-il hier lors d'un bref entretien accordé au DEVOIR. À cause de la chaleur. Mais aussi du parcours montagneux ».

Plusieurs des coureurs européens seront handicapés par cette chaleur humide, prédisait hier le médaillé olympique. Et même Bauer l'Ontarien qui habite la Belgique depuis quatre ans, ne sait plus lui-même s'il est toujours acclimaté à cette chaleur.

« On va bien voir », se bornait-il à dire.

Le jeune cycliste de 29 ans se dit bien remis de l'effort fourni récemment lors des 22 étapes du Tour de France.

Certes, il a les traits tirés et les lèvres gercées. À côté de son agent, qui fait un mètre 85, ses cinq pieds quatre pouces lui donnent presque un air fragile.

Mais pédaler est son travail. Un travail auquel le cycliste blond se consacre sérieusement et avec application.

Sur ses plus dangereux adversaires pour la course de demain, Bauer est plutôt avare de commentaires.

Les Italiens sont surtout des sprinters, dit-il, qui pourraient avoir des difficultés sur ce circuit montagneux. Le Français Jean-François Bernard et certains de ses coéquipers « sont très forts » et seront à surveiller.

Mais Bauer se refuse à trop faire de prédictions. Tout peut arriver, dit-il, dans une course d'un jour. Et le gagnant pourrait même ne pas être un de favoris. Il faudra « mener une course intelligente ».

Encore surpris de l'attention qu'il reçoit depuis son arrivée au Québec, auréolé de sa 4e place au Tour de France, Bauer estime que la compétition cycliste a de l'avenir au Canada.

« Le cyclisme est déjà un succès de popularité au niveau récréatif. Au niveau compétitif, ça décolle lentement ».

Bauer doute toutefois que l'on puisse faire du Grand Prix, comme l'organisation le projette pour l'an prochain, un événement populaire auquel participeraient 3,000 cyclistes. « Il vaudrait mieux tenir deux événements séparés », soutient-il, ou au moins s'assurer que les coureurs ne sont pas ennuyés par la présence de tant d'amateurs.

Des accusations de dopage portées contre le vainqueur du Tour de France, l'Espagnol Pedro Delgado, Steve Bauer préfère ne plus trop parler maintenant après avoir tenu des propos virulents contre le dopage dans une entrevue au journal français *l'Équipe*.

Steve Bauer préfère lui-même « courir nature », a-t-il répété à son arrivée aux médias québécois. Et c'est « nature » qu'il montera à l'assaut des 16 tours de 20 kilomètres du Mont-Royal.

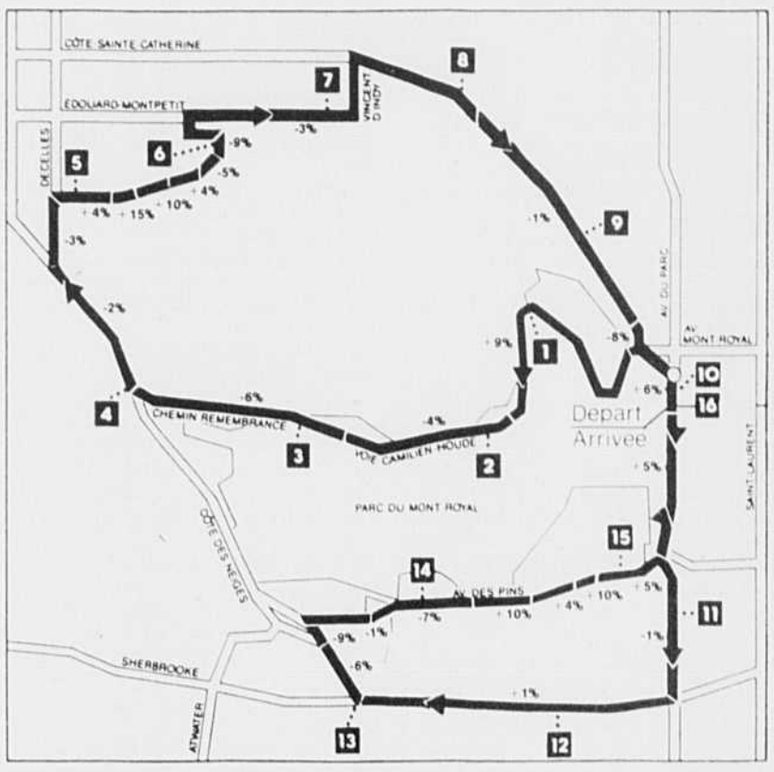

Le parcours de 16.5 kilomètres du Grand Prix cycliste de Montréal, que les coureurs emprunteront à 20 reprises, comportent plusieurs difficultés. Curieusement, elles sont toutes situées à moins de six kilomètres. L'escalade de la voie Camilien-Houde (1, 2 et 3 — ascension de près de deux km), la descente sur Côtes-des-Neiges (4), la montée de la Polytechnique (5 — précédée d'un virage à angle droit) et la « plongée » vers le boulevard Édouard-Montpetit (6), constituent une accumulation de difficultés qui pourraient s'avérer dévastatrices au fil des tours. Les coureurs feront monter leur vitesse moyenne sur Côte-Ste-Catherine (8 et 9), l'avenue du Parc (10 et 11) et Sherbrooke (12 et 13). Ce sont ceux qui négocieront ce long passage en souplesse, en ménageant leur énergie, qui pourront le mieux franchir le Mont-Royal. (Les pourcentages négatifs indiquent une descente, les positifs une remontée. Les carrés noirs chiffrés ont trait au kilométrage.)

Autre duel Prost-Senna en Hongrie

BUDAPEST (AFP) — Alain Prost contre Ayrton Senna. Le dixième épisode de la série qui tient en haleine le monde de la F-1 et son championnat aura lieu dimanche, à l'Est, sur le circuit de l'Hungaroring, à une dizaine de kilomètres de Budapest.

Pour sa troisième édition, le Grand Prix de Hongrie sera placé sous le signe du duel des deux pilotes de l'écurie Marlboro McLaren Honda. Le Français dispose d'un court avantage aux points (60 contre 57) mais, le Brésilien possède une victoire d'avance (5 contre 4) qui peut se révéler déterminante dans l'hypothèse où l'écurie britannique gagnerait les 16 manches du championnat du monde. En Hongrie, Prost et Senna bénéficieront d'une marge de sécurité sur leurs adversaires après l'alerte de Silverstone, à la mi-juillet, lorsque l'Autrichien Gerhard Berger et sa Ferrari enlevèrent la pole-position.

À Hockenheim (RFA), il y a deux semaines, le duo McLaren renouvela une performance devenue habituelle depuis le début de la saison (huitième pole et sixième doublé). La pluie, tombée peu avant le départ, constitua un atout en faveur de Senna, vainqueur de quatre des cinq dernières courses. Sur l'Hungaroring, arrosé par des averses nocturnes depuis deux jours, elle représentera aussi une inconnue de taille, tant pour la course que pour les essais. Car, sur ce circuit où il est très difficile de doubler, partir en tête constituera un avantage déterminant, presque décisif, même à l'expérience des deux premiers GP de Hongrie.

Seul, un écrou de roue mal serré avait privé du succès l'an passé le Britannique Nigel Mansell, en tête du départ jusqu'à quatre tours de l'arrivée, pour le bonheur du Brésilien Nelson Piquet, déjà vainqueur en 1986 sur une Williams-Honda après une sévère empoignade avec Senna.

Des espoirs surtout face aux autres turbos, notamment la Lotus-Honda de Nelson Piquet et les deux Ferrari de l'Autrichien Gerhard Berger et de l'Italien Michele Alboreto, suivants habituels des deux pilotes de McLaren. Car, pour battre les deux voitures rouges et blanches alignées par Ron Dennis, il faudrait un coup de théâtre, une subite défaillance d'un matériel jusqu'à présent très efficace (pas de panne moteur pour Prost et Senna).

Le public venu en foule, de l'Est comme de l'Ouest (RFA, Italie et surtout Autriche), qui assiste traditionnellement au GP de Hongrie, s'attend bien, en effet, à voir un nouveau duel entre les deux géants de la Formule 1. Un nouveau duel ... à voitures sophistiquées à l'extrême.

LES ANNONCES CLASSÉES 286-1200

■ Occasions d'affaires 591

LES ENTREPRISES LE-MART INC.

J'ai 15 années d'expérience à travers le Québec dans le domaine de la construction. Professionnel recherche associé(e) pour poste à la vice-présidence, ayant $25,000. comptant à investir.

SPÉCIALITÉ MAINTENANCE:

- Peinture au sol et hauteur
- Imperméabilisation de joints de pierre et brique
- Réparation de toiture de tout genre.

Permis de la régie des entreprises de construction.

373-0010 ou 373-5555
DEMANDEZ L. LEMIRE

06-08-88

■ Occasions d'affaires 591

FIRST CANADIAN FINANCIAL CORPORATION

230 000 $+ (gains estimatifs) par an ou 807 500 $ par an avec 10 associés. En 8 semaines, nous avons réussi à intéresser des détenteurs de maîtrise en administration, des C.A., des avocats, des médecins, des représentants et des propriétaires de franchises et nous avons écoulé la moitié de nos emplacements au Canada.

POURQUOI?

- produit flambant neuf
- avantages importants pour le client
- aucun coût additionnel pour le client
- vous décidez le temps à allouer
- aucune concurrence
- marché illimité
- le produit se vend de lui-même
- pas de stock

EMPLACEMENT DE CHOIX DISPONIBLES

Investissement total de seulement **20 000 $.**

59e étage, 1 First Canadian Place, Toronto, Ontario M5X 1K2
(416) 368-7035, Télex 06-218110. Fax 367-3316

8-8-88

■ Occasions d'affaires 591

CAPITAL DE RISQUE DEMANDÉ TRANCHES DE: $5,000. — $10,000. — $25,000. Nouvelle maison d'édition, avec projet de plusieurs millions de dollars, en marche. Appelez: Allen ou William au: **514-598-1778.** Ou écrivez au: 1676 Sherbrooke-est, Suite 8, Mtl. Qc. H2L 1M5. Les dossiers seront traités confidentiellement.

DEVENEZ CONSULTANTS en Photo Publicitaire. -Opportunité d'avancement dans la Gérance et la Direction. Revenu au dessus de la moyenne. (514)646-6361.

FRANCHISE DE MAGASIN de chaussures. Excellente opportunité, personne sérieuse seulement, 765-3399.

MIAMI ASSOCIÉ ACTIF ou passif, occasion extraordinaire, revenu garanti $750,000 US. Capital requis $250,000 US. 514-498-4470.

■ Occasions d'affaires 591

PRODUITS DE CONTRE-ESPIONNAGE
Manufacturier établi à Montréal cherche agents et distributeurs. C. Robinson, 933-5752.

■ Argent demandé 597

DEMANDE DE FOND
$10,000., payons 20% intérêt par année, 50% des intérêts payé à la signature, garantie. Jean-Pierre 328-7809 après 18h.

RECHERCHE INVESTISSEUR
pour société de placement et d'investissement avec garanties mobilières et immobilières. M. Sévigny, **819-562-8388.**

■ Offres de services 599

CÉRAMIQUE (SPÉCIALISTE). Pose: tuiles, marbre, etc... Prix compétitif, estimation grtatuite. **Peter, 687-1391**

■ Offres de services 599

TERRASSES
Appeler Canadiana Sundeck, 455-6454.

■ Bateaux, moteurs, yachts, voiliers 675

A LOUER à la semaine, au Lac Champlain, voilier 27 pi., très bien équipé, enrouleur, barbecue, radio, etc. **659-3575.**

BATEAU CADORETTE 14 pi., moteur Mercury 35 forces, 1985, avec remorque. Prix à discuter. **678-8623.**

BATEAU GREW 215, Cuddy cabin, 1977, V-8, OMC 190, profondimètre, VHS, radio am-fm stéréo, $15,000. négociable. 692-2063.

BATEAU INDY
23 pi. 1987, avec 454 magnum, seulement 62 heures de marche, payé $32,000. pour seulement $26,000. Jour: 1-836-1104, Soir: 1-836-4314 demandez Normand.

BATEAU REGAL 1986, modèle 277, 28 pi., tout équipé, Arche Radar, etc. Valeur $110,000., pour: $85,000. 642-6392, après 16h.

BAYLINER 16', 1986, capri cuddy, 85hp, complet avec remorque et accessoires, utilisé que 2 étés. Soirs: 455-4613.

CHALOUPE 88 15 pi., moteur Nissan 25 forces, balance de garantie 2 ans, remorque Calking 88, toute équipée: $5,000. 696-0875, 683-7772.

EPOXY pour bateau et avion Gymnex Enr. 270-1597.

GLASTRON JET, 21', intérieur refait à neuf, excellente condition, à voir. $14,500. négociable. 289-9001.

SÉVILLE 1985 de Searay, 21', Merc 190. Aft cabin Galley, $29,000. 376-3298.

SCIROCCO 15 voilier avec remorque, h.b. 4.5, réservoir d'essence, défenses, tourn. Roller-Reefing. $3,300. négo. **1-248-3756.**

SEARAY Ssundancer 270, 1985, 27.7 pi., 480 heures, twin 470 Merc., $68,500. 582-2541, 592-9513.

■ Automobiles à vendre 695

AUDI 5000, CD turbo, 1986, compl. équipée, couleur grise, garantie jusqu'au 1er sept. 1988. 1-773-8979.

BMW 2002 1974, très bon état, mécanique et carrosserie. $3,900. **722-9933, 683-7039.**

BMW 318i 1985, 5 vitesses, excellente condition, jamais utilisée l'hiver, seulement 35,000 km, toit ouvrant, mags, Blaupunkt stéréo, $17,500. 934-8015 jour; 340-9201 soir.

CADILLAC ELDORADO convertible, 1984, original de GM, avec calandre et roue arrière décorative. $25,500. **418-523-9184.**

CHRYSLER LE BARON 1988, coupé sport, 2.5 litres, tout équipé, avec air, cruise. 15,000 km. **381-4309.**

CORVETTE STINGRAY 1965, convertible, 4 vit., bleue toit blanc, mags, moteur 350 pc., headers. $21,000. **774-4355, 773-0889.**

■ Automobiles à vendre 695

COLT 1986, 62,000 km, parfaite condition, manuelle, $5,500. 627-7170, 668-6642.

FIAT SPYDER 1981
Rouge, 4 Mags Momo, Anza. Jour: 648-1574.

FORD Econoline 84, super long, 6 cylindres, aut., « over-drive », $6,500 ferme. Après 6h.: 495-4802, Serge.

HONDA CRX 1985, bleue, roues mags, toit ouvrant, radio Am-Fm/cassettes, très propre. Prix à discuter **583-5197.**

IMPALA SS 1966, convertible, excellente condition, acheteur sérieux seulement. $6,700. nég. **694-6037.**

JAGUAR XK TYPE E 1969, restaurée par professionnels, 6 cylindres. $21,900. **653-4603, 253-3788.**

JEEP CHEROKEE CHIEF 4 X 4, 86, 2.5 l, 5 vit., 49,000km., garantie de luxe, août 1991, 2 tons gris/noir. $14,650. **346-8859**

MAZDA 626 LX, 86, 40,000 km., gris charcoal, toute équipée, toit ouvrant électrique, garantie 100,000 km./5 ans, 4 pneus 4 saisons. 2 Pirelli d'hiver. $12,500. **254-8621.**

MERCEDES 1973, modèle 220, auto., mécanique A-1, peinture neuve, bleu minuit, prix $5,600. 668-3188.

MERCEDES 300 SD 1982, turbo, diesel, 4 portes, toute équipée, voiture originale, comme neuve. J.S. Mangin Auto **622-7484.**

MERCEDES 420 SEL 86
Grise, vitres teintées, en excellente condition. **630-4769**

MUSTANG LX 1986, garantie, man., mags, toit. $7,950. — Tempo GL 1984, aut., air, noire, $4,950. **729-0623 prix discutables.**

NISSAN 200 SX 1986, 33,000 km., toit ouvrant, tout équipé, sauf air. $12,100. **632-4818.**

NISSAN 200 SX - XE 1987, 27,000km, toit ouvrant, toute équipée sauf air. $13,500. **473-5992, après 18h.**

NISSAN MAXIMA GXE 1987, digitale, toit ouvrant, 2 tons, 4 pneus neufs, 54,000 km., toute équipée, garantie complète 24 mois ou 40,000 km., **Broadway Auto 366-8931.**

NISSAN MAXIMA 1985, aut., taupe, 43,000 km., toute équipée, toit ouvrant, garantie complète 13 mois kilométrage illimité. **Broadway Auto 366-8931.**

NISSAN PULSAR SE 1987, 16 valves, 5 vitesses, système d'alarme, rouge, 12,500 km. **Broadway Auto 366-8931.**

NISSAN SENTRA 1986, XE, 4 portes, 5 vitesses, impeccable. $6,500. **478-1012.**

NISSAN STANZA GXE 1987, aut., grise, toute équipée sauf air, toit ouvrant électrique, 56,000 km., garantie complète 13 mois kilométrage illimité. **Broadway Auto 366-8931.**

OLDS CALAIS GT 1986, 65,000 km., 5 vit., toit ouvrant, vitres électriques, cruise control, volant ajustable, valise électrique, 4 pneus d'hiver. $9,600. **626-8654.**

■ Automobiles à vendre 695

PONTIAC PARISIENNE 1962, 4 portes, moteur 283, carrosserie impeccable, bourgogne. $3,700. 514-438-1612 après 18h.

PORSCHE 914 2.0L, 1973, bonne condition, bas millage, nouv. Pirelli, syst. Ansa, extra. **374-0510, 334-7059.**

PORSCHE 914 1975, 2L, complètement refaite, peinture comprise, excellente condition, 819-322-2121, 819-322-4140.

DÉCÈS

DÉCÈS DU Père JEAN MILLETTE, C.S.C.

Le Père JEAN MILLETTE, religieux de la Congrégation de Sainte-Croix, est décédé le 4 août à la Maison Côte-des-Neiges, à l'âge de 74 ans, par suite d'une pénible maladie.

Né à St-Jérôme, Québec, le 4 novembre 1913, de Frédéric Millette et de Laura Desjardins, le père Jean fait ses études secondaires au Séminaire d'Ottawa et à l'Externat Classique Ste-Croix; philiosophiques au Collège de Saint-Laurent et théologiques au Grand Séminaire de Montréal.

Entré au noviciat le 15 août 1935, il prononce ses voeux perpétuels le 16 août 1939 et reçoit le presbytérat le 14 juin 1942.

Après un stage de trois ans à l'Oratoire Saint-Joseph, le Père Jean est professeur durant neuf ans au Séminaire Sainte-Croix et un an à l'Externat Classique Ste-Croix.

Le ministère paroissial, soit comme vicaire, soit comme curé, devait l'absorber durant une trentaine d'années: Notre-Dame du Bois-Franc (1956) La Toussaint, Sudbury (1965) Sainte-Croix, Sault Ste-Marie (1967) St-Eugène, Sudbury (1070) St-Joseph, Chelmsford (1973) Sacré-Coeur, Sturgeon Falls (1974) Saint-Maurice, Bois des Filion (1978). Depuis six ans, son état de santé ne lui permettant pas d'assumer un ministère régulier, il s'intéresse à différents mouvements de pastorale, rencontre, cursilios, il visite les malades, les démunis, les pauvres. Il est attentif à ceux qui sont en difficulté.

Le défunt laisse dans le deuil, outre ses confrères, ses deux soeurs Mme Cécile Lauzon et Mme Gabrielle Coulombe, des neveux et nièces et de nombreux amis.

Le corps du défunt sera exposé le vendredi 5 août à 10 heures en l'Église St-Maurice Bois des Filion où il y aura soirée de prières à 19 h.

La messe des funérailles sera concélébrée le 6 août à 10h. Inhumation au Cimetière de Saint-Laurent. Prière de ne pas envoyer de fleurs.

■ Automobiles à vendre 695

PORSCHE 924S 1987, noire, 15,000 km, garantie 1990, « Perma-shine », $30,000. et plus. Soir: 430-8397.

PORSCHE 944 1984, bas millage, toute équipée, couleur blanche, comme neuve. J.S. Mangin Auto **622-7484.**

RABBIT 84 2 portes, diesel, toit ouvrant, bonne condition, radio Am-Fm-/Cassette. **594-8087.**

RENAULT ENCORE LS,1985. Aut., 53,000km. balance de garantie. $3,650. **345-9865**

ROLLS ROYCE
Silver Shadow LHD, 1973. Excellente condition. $49,500. **694-5121**

■ Automobiles à vendre 695

SPÉCIAL; JAGUAR XJ 6 1971, brune, V-6, 74,000 mi. presque pas roulée l'hiver. Faut vendre $9,500. **332-1396.**

SUBARU GL 1985, manuelle, parfait état. $7,200. Jour: 598-4888, Soir: 259-6990.

TOYOTA CRESSIDA 1984, 73,000 km., jamais utilisée l'hiver; impeccable; toute équipée. **663-9887.**

VOUS CHERCHEZ UNE BONNE VOITURE! Un modèle récent? Un choix avantageux? Des conditions de financement simples et profitables? Le bon numéro, le voici: de 9h. à 21h. **442-3032 M. Daniel.**

Le pollen aujourd'hui

(région de Montréal)

Graminées	2 (à la baisse)
Herbe à poux	20 (stable)
Arbres	0 (-)
Autres	31 (stable)
Risque d'allergie	**élevé**

L'indice est calculé en nombre de grains par mètre cube d'air.

Source : Centre de recherches écologiques de Montréal.

LA METEO

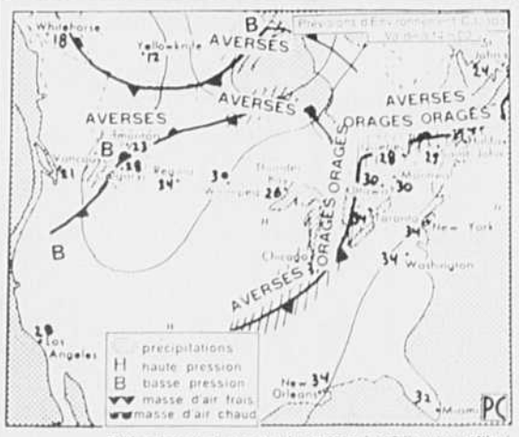

Prévision de la carte du temps à midi aujourd'hui

Situation générale: l'air chaud, humide et brumeux persistera sur tout le sud-ouest québécois jusqu'à samedi. Les averses et les orages se feront plus fréquents et s'étendront de l'ouest de la province jusqu'au Saguenay. Les régions plus à l'est profiteront d'une journée plutôt ensoleillée.

Les averses et les orages continueront samedi, pendant qu'un front froid approchera lentement de nos régions.

MONTRÉAL

Chaud, humide et brumeux. Quelques averses ou orages débutant en fin de journée. Max.: 30. Risque de précipitations: 60 %. Demain: nuageux avec éclaircies. Quelques averses ou orages.

LEVER DU SOLEIL 5 h 43
COUCHER: 20 h 17

QUÉBEC

Abitibi-Témiscamingue, Réservoirs Cabonga et Gouin: plutôt nuageux avec quelques averses ou orages. Max.: 26. Risque de précipitations: 60 %. Demain: nuageux avec éclaircies et averses dispersées.

Pontiac-Gatineau et la Lièvre, Laurentides: nuageux avec éclaircies et quelques averses ou orages. Max.: 28. Risque de précipitations: 60 %. Demain: nuageux avec quelques averses ou orages.

Ottawa-Hull-Cornwall: chaud, humide et brumeux. Quelques averses ou orages débutant en après-midi. Max.: 30. Risque de précipitations: 70 %. Demain: nuageux avec éclaircies. Quelques averses ou orages.

Estrie: chaud, humide et brumeux. Averses ou orages dispersés en fin de journée. Max.: 30. Risque de précipitations: 40 %. Demain: nuageux avec éclaircies. Quelques averses ou orages.

Trois-Rivières et Drummondville, Québec, Beauce: nuageux avec éclaircies. Quelques averses ou orages. Max.: 28. Risque de précipitations: 60 %. Demain: nuageux avec éclaircies. Quelques averses ou orages.

Lac St-Jean, Saguenay, La Tuque, Réserve des Laurentides: nuageux avec éclaircies. Quelques averses ou orages. Max.: 27. Risque de précipitations: 60 %. Demain: nuageux avec éclaircies. Quelques averses ou orages.

Charlevoix et Rivière-du-loup: nuageux avec éclaircies. Quelques averses ou orages. Max.: 26. Risque de précipitations: 60 %. Demain: nuageux avec éclaircies. Quelques averses ou orages.

Rimouski-Matapédia, Baie-Comeau: nuageux avec éclaircies et quelques averses ou orages. Max.: 24. Risque de précipitations: 60 %. Demain: nuageux avec éclaircies. Quelques averses ou orages.

Ste-Anne-des-monts et Parc de la Gaspésie, Gaspé et Parc Forillon: nuageux avec éclaircies. Averses ou orages dispersés. Max.: 24. Risque de précipitations: 40 %. Demain: nuageux avec quelques averses ou orages.

Sept-Iles: ensoleillé avec passages nuageux. Max.: 23. Demain: ciel variable avec averses dispersées.

Basse Côte-Nord et Anticosti: ensoleillé avec passages nuageux. Max.: 20. Demain: ciel variable.

NEW YORK

Suite de la page 13

	PB	Ventes	Haut	Bas	Ferm.	Ch.
SDieGs	2.60	11 541	34⅞	34½	34⅝	
SJuanB	.40e	62	7	7	7	
SJuanR	15	40	13¾	13⅝	13⅝	—⅛
SFeSP s	.10	5 988	20⅛	19¼	19¼	—⅛
SoroLee	1.20	15 3560	40⅝	39½	39½	—⅜
SchrPlg	1.40	17 1829	54	53⅛	53⅝	+¼
Schlmb	1.20	13 3039	35⅛	34¼	34¼	—⅝
ScottP s	.74	11 505	37⅞	37⅛	37¼	
SeaCnt	.30e	5 306	27	26½	26⅝	—⅜
Seagrm	1.20	9 558	56⅛	55½	55¾	—⅛
Sears	.2	9 4579	36½	36	36⅛	—⅛
SecPac	1.96	10 1356	39¼	38¼	38⅞	
Shaklee	.80	11 106	20	19⅝	19⅞	+¼
ShellT	4.76e	9 114	73⅛	73	73⅛	
Shrwin	.64	13 4210	30½	28⅞	29⅛	+1¼
Smithfn		3 325	9⅛	8¾	9	+⅛
SmkBck	1.84	11 10589	48⅛	47	48	+1
SnapOn	1	15 1064	37¼	36⅝	36⅞	+¼
SonyCp	.29e	43 911	52⅛	51¾	52	—⅛
SoestBk	1.21	308	26⅛	25⅞	26⅛	+⅛
SouthCo	2.14	9 3165	22½	22⅛	22⅛	
SoRy pf	2.60	8	29⅜	29	29⅜	+¾
SoUnCo	.80b	37	9⅝	9⅛	9⅝	+¼
SwBell	2.48	12 4598	38⅝	38	38¼	—⅜
Squibb	1.60	17 1615	66⅞	65½	65⅝	—½
StdPac	1.20e	6 233	10⅜	10¼	10⅜	+⅛
StdPrd s	.80	10 45	30⅜	30	30⅛	+⅜
StanWk	.88	12 368	27	26⅛	27	+½
Steego	.091	32	5⅛	5⅛	5⅛	—⅛
StoneW	2.40	12 8	66⅞	66⅝	66¾	+⅛
StoneC s	.36	9 1703	36⅞	36¼	36¼	
StorTch		23 4649	2½	2¼	2½	+⅛
SunCo	3.82	x801	59	58⅛	58¼	—¼
SunMn		326	4½	4⅜	4⅜	—⅛
Syntex	1.30	16 3654	40⅛	39	39¼	—½
TRW	1.60	10 1062	46½	45½	45⅝	—⅝
Tandy	.60	13 2857	43⅞	43¼	43⅜	—¼
TchSym		12 90	15¼	15	15⅛	
Tektrnx	.60	513	22⅞	22⅜	22⅞	+¼
Teldyn	4	8 162	330½	329⅛	329¼	—½
Templ s	.84	9 561	53⅝	52¾	53	—¼
Tenneco	3.04	7373	49¼	48¼	48¼	—⅛
Texaco	3	13 5854	47¾	47⅜	47⅜	
TexInst	.72	14 3727	43⅜	43	43	+⅛
Textrn s	1	8 1792	24¼	23¾	23⅞	—⅛
Tigerin		8 1255	13½	12⅞	13⅛	
Time	1	22 1285	102½	101⅛	101½	+½
Timken	1.20	24 304	71	70¼	70⅞	+⅜
Tonka		350	11½	11⅛	11¼	
TWA		125	34⅞	34⅝	34⅞	+⅛
TWA pf	2.25	19	17⅜	17¼	17¼	
Transm	1.84	7 1663	34⅝	34⅛	34⅛	—⅛
TranInc	2.28e	11 27	24⅛	24⅛	24¼	+⅛
TrnCda	9.68	78	10¼	10¼	10¼	
Transco	1.36	1045	34¼	33½	34¼	+⅝
Transcn		36	3⅞	3¾	3⅞	+⅛
Travler	2.40	11 3441	36½	35⅝	36	+¾
TriCon	4.50e	290	21⅞	21⅝	21⅝	—¼
TritnG s	.3	35	15¼	15⅛	15¼	—⅛
TritEng	.10b	13 298	18⅛	17⅞	17⅞	—¼

U V

UAL Cp		8 983	97⅞	97	97⅜	
UNCInc	.01e	16 407	10⅛	10¼	10¼	—⅛
USG n		3 4406	7¾	7½	7⅝	+⅛
USX	1.20	18 4371	30⅞	30⅜	30¾	+⅝
UCarb	.80	9 8273	24⅞	24⅝	24⅝	+⅛
UnPac	2.20	11 2618	61½	60¼	61¼	+1
Unisys		10 1852	35½	35⅛	35⅜	+⅛
Unisy pf	3.75	387	62¾	62¼	62⅜	
UBrnd s	.20	11 134	15⅞	15½	15¾	+½
UtdMM		11	4⅛	4	4	—⅛
USWest	3.52	9 1880	56¼	55¾	55¾	
UnTech	1.60	7 1681	38⅛	37¼	37⅝	—⅜
Unocal	1	3099	37⅞	36½	37	—⅜
Upjohn	.72	18 3498	31¾	31⅛	31⅝	
Valero		2065	8⅝	8¼	8½	
Varco		812	3⅝	3⅜	3⅝	
Varian	.26	73 639	29¼	28¾	29¼	+⅜
Verify		12 6590	3⅛	3⅛	3¼	
Vornad		27 3 100	100	100	100	

W X

Wainoc		4 102	6⅛	6	6⅛	+⅛
WalMrt	.16	27 5259	32¼	31½	31¾	—⅛
Walarn	.60	15 675	31	30½	30¾	—¼
WarnC	.56	17 2960	35⅝	34¾	35¼	—¼
WrnC pf	3.63	159	65	64¼	65	—¼
WarnrL	2.16	16 2408	72⅞	71⅞	71⅞	—⅝
Wendys	.24	40 3563	6	5¾	6	+⅛
WUnion		574	2¾	2⅝	2⅝	
WstgE	2	10 2622	53¼	52⅛	52½	—¼
Weyer s	1.20	10 1569	25⅞	25⅜	25⅜	—¼
viWhPit		1 1328	20½	18¼	20	+¼
viWhPit pf		220	41	40½	40½	—1¼
WillCg s	.11	16 84	18½	18⅜	18½	
William	1.40	8 2148	31⅜	30⅞	31⅛	+⅜
Winnbg	.40	30 300	10¾	10⅝	10⅝	—⅛
Witco	1.50	11 68	37	36½	36⅝	+⅛
Wolwth	1.64	13 1973	50⅛	49¾	49¾	—⅛
Xerox	3	10 4127	55⅛	53½	54⅝	+1¼
Xerox pf		10	47¾	47¾	47¾	—⅛
ZenithE		2333	22⅝	22	22⅛	
ZurnIn	.68	14 186	23⅛	22¾	22¾	—⅛

DIVIDENDES

FCA International Ltd, ord.: $0.02; 14 oct., 30 sept.

Lafarge Canada Inc., priv.: $0.12024; 1er sept., 15 août.

Guaranty Trust Co. of Canada, 8 pc, priv.: $0.40; 31 oct., 14 oct.

Imperial Life Assurance Co. of Canada (The), 3ème série, priv.: $0.4609375; 15 oct., 22 sept.

Interhome Energy Inc., ord.: $0.50; 1er sept., 15 août.

JDS Capital Ltd, A, priv.: $0.5546875; 31 août, 22 août.

SNC Group Inc. (The), A: $0.07; 26 août, 12 août.

George Weston Ltd, priv. A: $0.484375; 1er sept., 15 août.

Utilicorp United Inc., ord.: $0.28, US; 12 sept., 19 août.

BENEFICES

Brascan Ltd, semestre clos le 30 juin: 1988, $125.3 millions ou $1.30 par action; 1987, $74.8 millions ou 80 cents par action.

Central Guaranty Trustco Ltd, sem. clos 30 juin: 1988, $36,351,000 ou $1.53; 1987, $26,706,000 ou $1.32.

Noma Industries Ltd, sem. clos 30 juin: 1988, $11,156,000 ou 37 cents; 1987, $9,093,000 ou 30 cents.

Thomson Newspapers Ltd, sem. clos 30 juin: 1988, $120.0 millions ou 81 cents; 1987, $106.1 millions ou 72 cents.

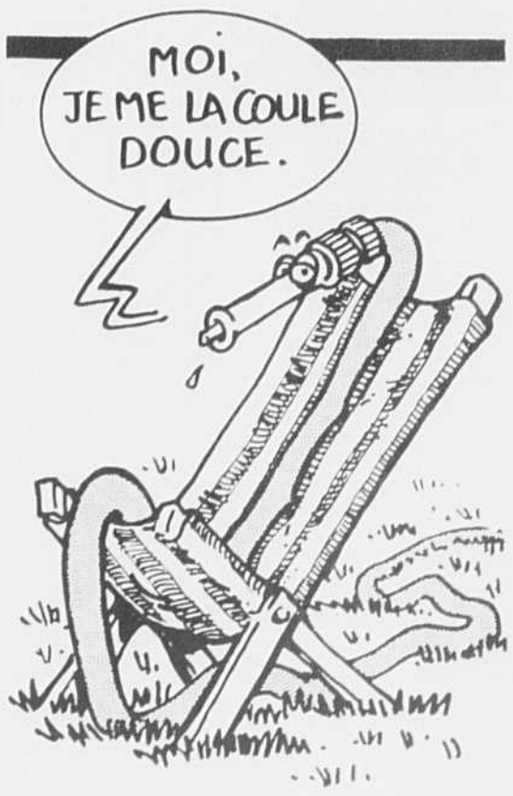

AQTE Association québécoise des techniques de l'eau

SPORTS

«Youmans n'a que deux prises contre lui» — Tim Raines

MICHEL LAJEUNESSE

PITTSBURGH (PC) — Floyd Youmans rencontrait hier quelques membres du bureau du commissaire Peter Ueberroth et on devait discuter de sa suspension, qui est en vigueur depuis le 25 juin, et de son programme de réhabilitation. Il faudra sans doute encore un certain temps pour savoir quand on permettra au jeune droitier de revenir au jeu.

Tim Raines, qui a déjà connu des problèmes semblables, croit que Youmans a toutes les chances de s'en sortir.

« D'abord, il semble que son programme de réhabilitation est suivi à la lettre, a dit Raines. La dernière fois que je l'ai vu, il semblait en grande forme. Il semblait même en bien meilleure forme que lorsqu'il s'était présenté au camp d'entraînement ».

Raines croit que Youmans va s'en tirer parce qu'il va finir par réaliser qu'il a un immense talent. Il prétend qu'un joueur moyen pourrait ne pas avoir la motivation nécessaire pour repousser toutes les tentations.

« Youmans doit avoir compris maintenant qu'on ne lui donnera pas d'autres chances. C'est la deuxième fois maintenant. Trois prises et vous êtes retiré à ce jeu. C'est ça le baseball. Son plus gros atout est le fait qu'il a un immense talent. Floyd Youmans peut encore être un des meilleurs lanceurs de tout le baseball. Le fait de le savoir devrait être une incroyable source de motivation pour lui ».

Après avoir connu des difficultés l'an dernier, Youmans commençait à connaître du succès. Il s'améliorait constamment après un camp d'entraînement et un début de saison difficiles. Tranquillement, il retrouvait tous ses moyens.

« C'est ce qui est difficile à comprendre dans son cas, a dit Raines. Tout allait bien pour lui, il progressait. On a toujours peur que son cas ressemble à celui de Steve Howe, mais il doit réaliser maintenant que plus personne ne lui donnera de chances. S'il n'a pas compris cela, il ne le comprendra jamais ».

Raines prétend que Youmans n'a pas besoin de prouver quoi que que ce soit aux gens du baseball, qu'il est suffisamment bien connu et respecté comme joueur pour reprendre sa place.

« Youmans n'a pas besoin de rien prouver. Tous savent qu'il est capable de lancer de façon incroyable. Il n'a qu'à garder son nez propre, qu'à se dire qu'il ne peut plus boire ou prendre de la drogue ».

Raines a trouvé une façon bien particulière de chasser l'ennui lors des longs voyages.

« Comme je l'ai fait, Youmans devra trouver quelque chose qui lui fera oublier l'alcool et la drogue lors des longs voyages à l'étranger. Moi, j'ai commencé à m'intéresser aux jeux vidéo. J'en ai achetés aux deux enfants, mais maintenant, c'est moi qui a la piqûre et j'en ai un avec moi sur la route. C'est rendu que plusieurs joueurs se réunissent pour jouer et souvent il nous est impossible d'arrêter avant les petites heures de la nuit. Ce n'est peut-être pas pour tout le monde, mais dans mon cas, ça fonctionne ».

Quant au gérant Buck Rodgers, il prétend que Youmans a toujours sa place dans l'organisation de l'équipe. Pour retrouver sa place au sein de la formation des Expos, il devra par contre prouver lors du prochain camp d'entraînement qu'il a retrouvé tous ses moyens.

« Même si on lui permettait de revenir au jeu, il faudrait qu'il lance dans les ligues mineures et comme le calendrier des ligues mineures se termine bientôt, il n'aurait pas vraiment le temps de retrouver sa forme, a dit Rodgers. Nous pensons donc en fonction du prochain camp d'entraînement ».

Rodgers aussi sait que Youmans a un immense talent et c'est la raison principale pour laquelle les Expos n'ont pas abandonné tout espoir dans son cas.

« Avec un bras comme le sien, il est le genre de joueur qu'on ne repousse pas du revers de la main. Ce n'est pas tous les jours qu'on peut trouver un lanceur avec autant de talent, a mentionné Rodgers. Personnellement, je ne crois pas qu'il s'agisse d'un grand pas en arrière. Je peux dire qu'il y a encore de la place au sein de cette organisation pour un gars comme Floyd Youmans ».

« C'est à Floyd Youmans de faire le prochain pas. Tout dépend de son attitude ».

■ On ne sait pas encore si Hubie Brooks et John Smiley seront mis à l'amende à la suite de la bagarre de mercredi soir. Le président de la ligue, Ed Giamatti, étudie toujours la question. La seule conséquence fâcheuse de l'incident à été la blessure au dos subie par le receveur Mike LaVallière, des Pirates. LaVallière s'est retrouvé sous la pile de joueurs et même s'il n'a pas reçu de coup, il a été blessé.

Cubs 4, Mets 3

NEW YORK (AP) — Calvin Schiraldi a remporté sa troisième victoire d'affilée en autant de départs mais il a dû quitter le match à cause d'une crampe à la jambe, à la septième, quand les Cubs de Chicago ont défait les Mets de New York 4-3, hier.

Damon Berryhill a produit deux points à l'aide d'un double, Schiraldi a réussi un simple d'un point et Shawon Dunston a frappé un triple pour produire le dernier point des Cubs.

Schiraldi (7-8) a accordé cinq coups sûrs, retiré six frappeurs au bâton et donné un but sur balles en six manches. Frank DiPino a retiré les deux derniers frappeurs pour enregistrer son quatrième sauvetage.

Sid Fernandez (6-9) a donné cinq coups sûrs en six manches et deux tiers. Il a retiré 11 frappeurs au bâton et donné deux buts sur balles. À ses trois derniers départs, il a enregistré 10 retraits au bâton et plus.

Les Mets, qui ont perdu deux des trois matchs contre les Cubs, ont pris l'avance 1-0 à la deuxième quand Kevin McReynolds a réussi un ballon sacrifice.

McReynolds a frappé son 16e circuit contre Pat Perry, à la huitième.

À St. Louis, Jose Oquendo a produit quatre points, un sommet en carrière, et Jose DeLeon a alloué quatre coups sûrs en six manches, hier, menant les Cards de St. Louis à une victoire de 9-2 contre les Phillies de Philadelphie.

DeLeon (8-8) a retiré cinq frappeurs au bâton et donné un but sur balles. Il a également réussi des simples à la deuxième et à la quatrième alors que les Cards ont totalisé 12 coups sûrs.

Shane Rawley (5-13) a donné sept coups sûrs et quatre points en quatre manches pour perdre une septième décision d'affilée, un sommet en carrière.

À Toronto, Kirby Puckett a frappé un circuit en solo, son 15e de la saison, tandis que Allan Anderson n'a alloué que quatre coups sûrs quand les Twins du Minnesota ont arraché une victoire de 2-1 contre les Blue Jays de Toronto, hier.

Il s'agit de la 30e victoire des Twins à l'étranger, ce qui surpasse leur rendement de l'an dernier sur la route.

Gretzky en retour de Carson, Luc Robitaille et $ 5 millions !

(PC) — La rumeur concernant le passage de Wayne Gretzky d'Edmonton à Los Angeles continue de se promener entre la capitale de l'Alberta ... et Montréal.

« C'est une rumeur, laissons-là comme ça. Ce genre d'hypothèse est discuté depuis six ans », a commenté Glen Sather, président, directeur-gérant et entraîneur des Oilers.

Rogatien Vachon, le directeur-gérant des Kings, a prétendu de son côté qu'il n'a entendu parler de rien. Mais il a ajouté que « si une transaction du genre avait été envisagée, je suis certain que les discussions auraient eu lieu entre les deux propriétaires ».

« Tout est possible, a admis hier Luc Robitaille au réseau NTR de La Presse Canadienne. Mais pour ma part, a-t-il ajouté, je préférerais rester à Los Angeles ».

Un quotidien d'Edmonton a suggéré deux scénarios au départ de Gretzky.

Le premier veut que les Oilers obtiendraient en retour les deux jeunes marqueurs de 50 buts des Oilers, Jimmy Carson et Luc Robitaille, en plus de $5 millions.

Le deuxième propose Gretzky en retour de Carson, Martin Gélinas et le choix de première ronde des Kings en 1989, 1991 et 1993. Gélinas a été le choix de première ronde des Kings en juin dernier et il provient des Olympiques de Hull, propriété de Gretzky.

Le journal estime que le départ de Gretzky constituerait un coup bas pour les amateurs d'Edmonton, qui ont adopté Gretzky depuis l'âge de 17 ans.

La rumeur d'une transaction à Los Angeles a suivi le mariage de Gretzky avec la comédienne Janet Jones, qui a réaffirmé qu'elle continuerait à vivre à Los Angeles. Elle est aussi alimentée par le fait que le propriétaire des Oilers, Peter Pocklington, aurait besoin d'argent.

Une autre rumeur veut que Gretzky ait été vu récemment à quelques reprises et pour de longues périodes dans le bureau du propriétaire des Oilers, Bruce McNall.

Le joueur de centre est déçu de quitter les Rangers

Poddubny aura un nouveau contrat

QUÉBEC (PC) — Walt Poddubny envisage de signer un nouveau contrat avec les Nordiques.

C'est ce qu'a révélé son conseiller d'affaires, Gene McBurney : « Il a été ébranlé par son départ de New York, mais il n'a jamais pensé à ne pas se rapporter à Québec », a déclaré l'agent-négociateur de Toronto au quotidien *Le Soleil*, ajoutant que son protégé sera probablement à Québec la semaine prohaine.

Martin Madden a eu un premier entretien avec Poddubny, un joueur de centre qui doit écouler l'année d'option de son contrat actuel en 1988-89, une rencontre que le directeur-gérant des Nordiques a qualifiée de très positive. Il entend proposer un contrat de trois ans à Poddubny.

« Avec une nouvelle entente, mon client oubliera vite sa déception de quitter les Rangers », a reconnu McBurney.

Ce dernier a admis que Poddubny avait piqué une colère en apprenant la nouvelle de la transaction qui l'a envoyé à Québec en compagnie des défenseurs Jari Gronstrand, Bruce Bell et d'un choix de quatrième ronde, en retour de Normand Rochefort et Jason Lafrenière. « Il était furieux contre les Rangers, a-t-il expliqué. Il pensait avoir les deux pieds dans le ciment à New York après avoir été le meilleur marqueur des Rangers au cours des deux dernières années ».

Toujours selon McBurney, son client n'entretient aucun grief contre les Nordiques ou la ville de Québec.

« Une fois remis de ses émotions, a-t-il précisé, il s'est mis à vanter le jeu de puissance des Nordiques. Il se voit sur cette attaque à cinq en compagnie des Stastny, Michel Goulet et Jeff Brown. Il ne détesterait pas patrouiller le centre d'un trio complété par Michel Goulet et le jeune Mark Vermette ».

Jean Perron, l'adjoint de Madden, a vanté Poddubny en disant qu'il avait « des mains extraordinaires. Il se plaira à Québec, a ajouté l'ancien entraîneur du Canadien, parce qu'il sera utilisé au centre. Quand il a eu des problèmes à New York, c'est qu'il était employé à l'aile gauche. Il veut jouer au centre et il aime cette position ».

Perron a aussi vanté Gronstrand en disant que le Finlandais pourrait en surprendre plusieurs : « Il a un bon sens du hockey, il sait comment jouer ».

D'autre part, de passage à Québec cette semaine, deux autres nouvelles acquisitions des Nordiques, le défenseur Greg Smyth et le gardien Bob Mason ont eu des réactions très positives.

Smyth estime que les Nordiques lui offrent l'occasion de se faire un nom et il s'est dit prêt à épauler Gord Donnelly au niveau de la robustesse, assurant qu'il ne reculerait devant personne. Il a été obtenu des Flyers de Philadelphie en compensation pour Terry Carkner.

Quant à Mason, un Américain obtenu des Blackhawks de Chicago en retour de Mike Eagles, il affirme avoir l'esprit ouvert et avoir hâte de vivre l'aventure québécoise.

Il a longuement discuté avec Basil McRae et son compatriote Mark Kumpel, deux des meilleurs relationnistes pour Québec à travers la Ligue nationale.

« Les deux m'ont dit que Québec était une ville merveilleuse et que les joueurs étaient très bien traités par les Nordiques, a-t-il raconté. Ils m'ont également dit que les impôts étaient très élevés ... »

EN BREF...

■ Desjardins et Lumme avec le Canadien

(PC) — Le Canadien de Montréal a annoncé hier que le centre Martin Desjardins et le défenseur Jyrki Lumme ont signé de nouveaux contrats. Desjardins, 21 ans, a paraphé un contrat d'un an, plus une année d'option. Lumme, 22 ans, a signé un contrat de deux ans, plus une année d'option. Desjardins a été le cinquième choix du Canadien lors du repêchage de 1985. À sa première saison dans les rangs professionnels, il a compté 34 buts et obtenu 36 passes pour un total de 70 points en 75 matchs avec les Canadiens de Sherbrooke, la saison dernière. Lumme, le troisième choix du Canadien lors du repêchage de 1986, est le premier joueur de Finlande à se joindre au Canadien. Il a joué dans la Ligue de Finlande, comptant huit buts et obtenant 22 passes en 43 matchs, l'an dernier.

■ Le triathlon de Montréal le 28 août

(PC) — La deuxième édition du triathlon mondial de Montréal sera présentée le 28 août, au Bassin olympique de l'Île Notre-Dame. Plus de 650 athlètes se disputeront alors la victoire dans ce sport vieux de quelques années seulement et comportant trois épreuves. Les participants auront à parcourir un kilomètre et demi à la nage, 40 kilomètres à la bicyclette et 10 kilomètres à la course. Les athlètes les mieux connus seront le Montréalais Paolo Saldhana, l'Ontarien Kevin McKinnon, les Californiens Tony Richardson et Julie Moss, ainsi que la Canadienne Carolina Heins.

■ Leonard-Lalonde pour deux titres

WASHINGTON (PC et AP) — Sugar Ray Leonard a annoncé hier qu'il interrompait sa retraite de la boxe pour une troisième fois afin d'affronter le Canadien Donnie Lalonde dans un combat où deux titres seront en jeu. L'enjeu du combat sera le titre de Lalonde chez les mi-lourds, version World Boxing Council, ainsi que le titre vacant des super-moyens, nouvellement institué par la WBC. La limite de poids des super-moyens sera de 168 livres, soit sept de moins que les mi-lourds.

Essais canadiens d'athlétisme pour Séoul

Johnson veut faire taire ses détracteurs

GUY ROBILLARD

OTTAWA (PC) — C'était prévisible. Toutes sortes de rumeurs ont couru sur le compte de Ben Johnson, qui n'a pas disputé un 100 mètres depuis le 13 mai, à cause d'une blessure musculaire à la jambe.

Le recordman mondial retournera à la compétition en fin de semaine et même s'il est assuré d'une place au sein de l'équipe olympique, il sera le point de mire des championnats canadiens d'athlétisme qui serviront de qualifications olympiques pour la plupart des athlètes, à Ottawa.

Avant même ses problèmes de santé, on murmurait que Johnson négligeait son entraînement, qu'il avait des problèmes avec le fisc, qu'il gaspillait son argent. En d'autres mots : que le succès lui avait monté à la tête.

Évidemment, sa blessure à la jambe a été controversée, certains ayant des doutes.

On raconte encore que Johnson a voulu se reposer avant les Jeux de Séoul et qu'il se serait disputé avec son entraîneur, Charlie Francis, qui l'avait inscrit à des compétitions européennes au cours de l'été.

Aujourd'hui, Johnson et Francis affirment tous deux que le sprinter est prêt pour une forte performance à Ottawa et qu'il n'entend pas seulement courir mais faire taire ses détracteurs.

« Cette semaine, j'ai fait un temps de 9:28 avec vent défavorable », a indiqué Johnson sans sourire. Devant l'étonnement général (son record est de 9.83), Francis a expliqué qu'il s'était agi d'un test effectué départ debout avec chronométrage manuel déclenché dès que le coureur se met en action. Ce genre de chronométrage équivaut à environ 9.90 secondes dans des conditions normales.

Pendant son repos forcé, Johnson n'a pas pris de poids (il fait 1.80 mètre pour 75 kilos) et il affirme avoir beaucoup travaillé la musculation du haut du corps, un de ses atouts selon son entraîneur. Il déclare que la blessure à la jambe est complètement guérie et qu'il n'a plus besoin que de quelques courses pour retrouver sa forme record.

Johnson a sans doute eu un bon coup de pouce lorsque son grand rival, l'Américain Carl Lewis, a franchi le 100 mètres en 9.78 secondes aux essais olympiques américains, un record qui ne sera pas reconnu parce que réalisé à l'aide du vent. Johnson a même prétendu qu'il aurait réussi un chrono de 9.50 secondes dans les mêmes circonstances. Il n'empêche que Lewis apparaît en superbe forme.

Johnson l'a déjà accusé de refuser de l'affronter, mais depuis les championnats de Rome, c'est Lewis qui reproche à son adversaire de l'esquiver.

En sept ans, Séoul s'est refait une beauté

SÉOUL (PC et AP) — Pour la ville de Séoul, qui se prépare à accueillir les Jeux Olympiques du 17 septembre au 2 octobre, c'est le grand nettoyage.

Tout le monde se sent concerné par l'événement. Il y aura 4,650 volontaires qui travailleront pendant les Jeux (des équipes de nettoyage aux guides et interprètes), mais depuis sept ans que Séoul a été choisie, une bonne partie de ses 10 millions d'habitants ont grandement participé à l'aménagement de leur ville pour cette grande occasion.

« Les citoyens coopèrent avec assez d'entrain aux travaux de la municipalité », affirme leur maire, Kim Yong-nae.

Il s'agit non seulement de nettoyage à proprement parler, mais également de dépollution de l'environnement et d'accroissement de la sécurité.

Tout d'abord, un Comité national de soutien pour les Jeux à Séoul, groupe créé par les citoyens, a lancé une campagne intitulée : *Une personne, une contribution*, offrant une liste de 88 suggestions, dont le nettoyage des monuments locaux. En réponse à cet appel, l'Association des propriétaires de taxis a décidé de laver ses véhicules deux fois par jour. D'autre part de nombreuses personnes ont contribué aux campagnes pour nettoyer et repeindre la cité avant les Jeux.

Pour les mesures de dépollution de l'environnement, la plus spectaculaire est sans doute le drainage du fleuve Han qui traverse la capitale, ainsi que la plantation de 125,000 arbres annoncée par les autorités locales.

Mais c'est la pollution de l'air qui reste le sujet le plus préoccupant : selon le dépliant publié par la municipalité et bien que la pollution de l'air à Séoul soit en dessous des normes de l'OMS qui sont de 0.05 millionièmes de dioxyde de souffre dans l'air, le but de la ville est de maintenir la pollution en dessous de 0.038 millionièmes pendant les Jeux.

En premier lieu, les industries connues comme étant les plus polluantes seront temporairement fermées. Les jours où doivent se courir les marathons (le 23 septembre pour les femmes et le 2 octobre pour les hommes), les bains publics devront éteindre leurs chauffe-eau à combustion d'huile. On espère que les chantiers en cours actuellement seront volontairement suspendus au cours des Jeux. Enfin, les systèmes de chaufferie des bureaux sont en train d'être convertis du charbon au fuel.

Les automobilistes quant à eux sont vivement encouragés à utiliser de l'essence sans plomb.

Pendant les Jeux, pour limiter la pollution de l'air mais aussi les embouteillages, la conduite ne sera autorisée qu'un jour sur deux : les jours pairs ou impairs, selon le numéro du permis. Autre mesure, les vacances des employés seront favorisées à ces dates pour permettre aux gens de rester hors de la ville ou chez eux.

Les transports en commun (métro et bus) offriront des services accrus.

En matière d'hygiène, les autorités, en demandant des cuisines et des toilettes plus propres, ont pu sélectionner 3,000 des 100,000 restaurants de la ville afin qu'à leur table, les étrangers puissent apprécier sans crainte la cuisine traditionnelle. Des enseignes en coréen et en anglais les distingueront.

Bénéfices pour la ville : perfectionnement du métro, expansion de l'aéroport, nettoyage du Han et un superbe complexe sportif (stade olympique, piscine, salle de boxe et de basketball, et terrain de baseball).

Mais le « nettoyage » a suscité également des polémiques. Selon le maire, la polémique sur les logements des pauvres — 100,000 personnes ont été expulsées des bidonvilles — est injuste : il ne s'agit pas seulement de rendre la ville plus belle mais aussi de supprimer des logements illégaux, insalubres, susceptible de s'effondrer lors des déluges saisonniers ; de nouveaux logements seront construits, et une allocation donnée aux plus pauvres.

Le coût total de la préparation aux Jeux olympiques est estimé à $ 3.1 milliards, dont $ 1.4 milliard investis par la ville pour l'ensemble des projets « accélérés », le reste ayant été couvert par les revenus tirés des Jeux (droits télévisés, ventes des timbres et des pièces olympiques, loterie, droits pour l'utilisation de l'emblème olympique, etc.) et des commanditaires privés.

Les 12,000 athlètes (chiffre record) de 161 pays et les 230,000 officiels, spécialistes, journalistes et touristes attendus à Séoul trouveront une ville propre, verte, rénovée, dont sont fiers ses habitants.

SOCCER

LIGUE CANADIENNE

Mercredi
Toronto 2, North York 0
Hamilton 4, Ottawa 1
Winnipeg 1, Calgary 0

Dimanche
Calgary à Winnipeg
Hamilton à **Montréal**
Edmonton à North York

Mardi
Vancouver à Calgary

CLASSEMENT

	pj	g	p	n	bp	bc	pts
Section Est							
HAMILTON	17	8	3	6	26	14	22
TORONTO	19	5	4	10	24	15	20
OTTAWA	20	6	7	7	23	27	19
NORTH YORK	17	5	6	6	19	21	16
MONTRÉAL	**17**	**4**	**7**	**6**	**19**	**23**	**14**
Section Ouest							
VANCOUVER	19	14	1	4	52	20	32
WINNIPEG	18	5	7	6	17	27	16
CALGARY	18	5	8	5	28	36	15
EDMONTON	17	2	11	4	16	41	8

BASEBALL

Ligue nationale

Mercredi
Houston 3, San Francisco 2
Chicago 3, New York 1
Montréal 6, Pittsburgh 4
St. Louis 4, Philadelphie 2
Atlanta 4, San Diego 2
Cincinnati 7, Los Angeles 4

Hier
Chicago 4, New York 3
St. Louis 9, Philadelphie 2
Montréal à Pittsburgh

Aujourd'hui
Philadelphie, Carman (8-5) à Chicago, Nipper (1-4), 16 h 05
New York, Darling (11-7) à Pittsburgh, Walk (11-6), 19 h 35
San Diego, Jones (7-9) à Cincinnati, Jackson (14-5), 19 h 35
San Francisco, Robinson (3-10) à Atlanta, Mahler (8-10), 19 h 40
Los Angeles, Hershiser (15-5) à Houston, Deshaies (7-8), 20 h 35
Montréal, Martinez (12-7) à St. Louis, Tudor (5-4), 20 h 35

Aujourd'hui
Minnesota, Toliver (2-1) et Viola (16-4) à New York, Rhoden (7-6) et Guetterman (0-0), 2, 16 h 35
Milwaukee, August (5-5) et Filer (5-4) à Baltimore, Bautista (5-9) et Morgan (1-5), 2, 17 h 05
Boston, Smithson (6-3) et Boddicker (7-12) à Detroit, Morris (8-11 et King (1-1) 2, 17 h 35
Kansas City, Leibrandt (6-11) à Toronto, Key (6-2), 19 h 35
Cleveland, Nichols (0-1) au Texas, Kilgus (8-9), 20 h 35
Chicago, Reuss (7-7) et McDowell (4-8) en Californie, Witt (8-10) et Fraser (7-10), 2, 21 h - Seattle, Bankhead (5-5) à Oakland, G.Davis (10-4), 22 h 35

Ligue américaine

Mercredi
Seattle 8, Californie 7
Baltimore 8, Cleveland 3
Boston 5, Texas 4
Minnesota 8, Toronto 3
Kansas City 2, Detroit 1
Oakland 4, Chicago 3
Milwaukee 6, New York 5

Hier
Minnesota 2, Toronto 1
Cleveland à Baltimore
Boston à Detroit
New York à Milwaukee
Seattle à Oakland

Les frappeurs
(Partie d'hier non comprise)

	pb	cs	pp	cc	moy.
Brooks	406	109	65	13	.268
Fi'gerald	79	25	16	3	.316
Foley	225	58	24	2	.258
Galarraga	416	131	61	22	.315
Hudler	87	26	4	1	.299
Johnson	52	16	2	0	.308
Jones	115	31	9	1	.270
Martinez	291	70	37	4	.241
Nettles	60	11	10	1	.183
Nixon	131	30	7	0	.229
Raines	336	92	36	9	.274
Rivera	284	61	25	4	.215
San'venia	163	40	23	4	.245
Wallach	400	103	43	8	.258

Buts volés: Nixon 29; Raines 26; Hudler 19; Jones 12; Da. Martinez 11; Galarraga, Brooks 7; Fitzgerald 2; Foley, Rivera, Santovenia, Wallach 1.

Les lanceurs

	g-p	ml	pm	rab	mpm
Barrett	0-0	5.1	3	3	5.06
Burke	3-2	54.1	22	24	3.64
Dopson	2-6	99.0	31	59	2.82
Heaton	3-7	82.0	46	34	5.05
Hesketh	3-1	46.0	14	40	2.74
Holman	1-3	44.2	13	27	2.62
Martinez	12-7	164.0	43	81	2.36
McGaffigan	3-0	55.0	20	45	3.27
Parrett	10-3	65.1	17	46	2.35
Perez	8-5	115.0	28	82	2.19
Smith	7-6	131.2	48	82	3.28

Victoires préservées: Burke 10; Parrett 6; Hesketh 4; McGaffigan, Heaton 2.

LIGUE NATIONALE

	g	p	moy.	diff.
Section Est				
NEW YORK	64	43	.598	—
PITTSBURGH	60	46	.566	3½
MONTRÉAL	**56**	**49**	**.533**	**7**
CHICAGO	52	54	.490	11½
ST. LOUIS	47	60	.439	17
PHILADELPHIE	46	61	.430	18
Section Ouest				
LOS ANGELES	61	45	.575	—
HOUSTON	58	49	.542	3½
SAN FRANCISCO	57	50	.533	4½
CINCINNATI	53	54	.495	8½
SAN DIEGO	50	58	.463	12
ATLANTA	36	71	.336	25½

LIGUE AMÉRICAINE

Section Est				
DETROIT	62	43	.590	—
BOSTON	62	43	.590	—
NEW YORK	60	44	.577	1½
MILWAUKEE	54	54	.500	9½
TORONTO	53	56	.486	11
CLEVELAND	52	55	.486	11
BALTIMORE	34	71	.324	28
Section Ouest				
OAKLAND	66	42	.611	—
MINNESOTA	59	47	.557	6
CALIFORNIE	55	52	.514	10½
KANSAS CITY	54	53	.505	11½
CHICAGO	47	60	.439	18½
TEXAS	46	59	.438	18½
SEATTLE	41	66	.383	24½