

**Bibliothèque
et Archives
nationales**

Québec 

Le Prix Courant

Page(s) manquante(s)

Le "CORN STARCH" Benson

(Benson's Prepared Corn)

Est le prototype des Empois pour la cuisine. Il a fait ses preuves. Depuis près de 50 ans il est le préféré de la mère de famille, parce qu'il est le plus sain et le plus nourrissant et, par conséquent, le plus économique.

L'Empois Edwardsburg pour la Buanderie

Se vend toujours d'un bout à l'autre du Canada. Il tient et tiendra toujours la tête, parce qu'il est d'une qualité parfaite.

LE "GOLDEN SYRUP" Marque "Crown"

Est insurpassable comme **Sirop de Table**. Il est fait au Canada avec le blé d'Inde le plus fin et le plus choisi. Mis en canistres, il est à l'abri de toutes les impuretés de l'air et, par conséquent, le plus sain et le plus hygiénique.

EN CANISTRES.

Canistres de 2 lbs. —	Caisses, 2 doz.		
" " 5 "	" 1 "	Aussi en barils, $\frac{1}{2}$ barils,	
" " 10 "	" $\frac{1}{2}$ "	Kegs et Seaux.	
" " 20 "	" $\frac{1}{4}$ "		

Fret payé sur 5 caisses et plus à toutes les stations de chemin de fer à l'Est de North Bay.

EDWARDSBURG STARCH CO., LIMITED

ETABLIE EN 1858.

53 rue Front Est,
TORONTO, ONT.

Usines :
CARDINAL, ONT.

164 rue St-Jacques,
MONTREAL, P. Q.

L'Unique DECAUVILLE

LIVRAISON IMMEDIATE

Garantie pour 365 jours

CARROSSERIE
de.....
L'UNE

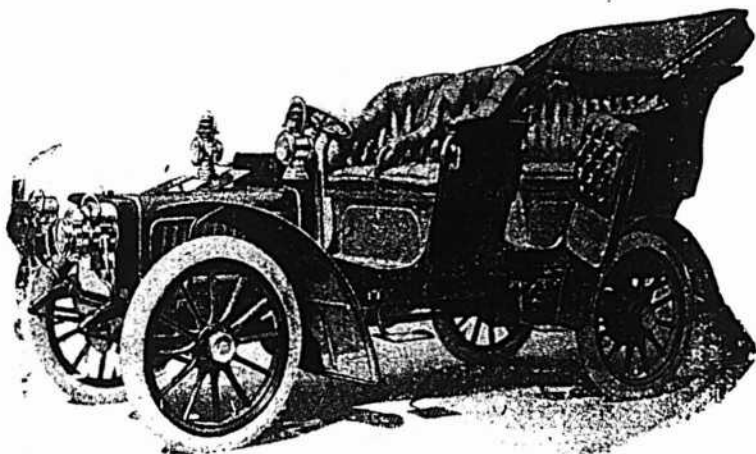

PNEUS
MICHELIN

DOUBLE PHAETON

Entrees Laterales.

Capote Américaine Ordinaire.

“ Rien ne sert de courir, il faut arriver à point.”
Avec une **Decauville** on arrive toujours au but.

Nous pouvons fournir sur les chassis
Decauville tous les Modèles de Car-
rosserie qui nous sont demandés.

Sur demande nous envoyons le catalogue franco, ainsi que tous
renseignements désirés.

The Canadian Motor Car Company

Bureaux: 25 rue St-Gabriel. Salle d'Exhibition: 2525 rue Ste-Catherine.

MONTREAL.

THÉ DE CEYLAN

VERT OU NOIR



C'est le thé le plus choisi
et au meilleur arôme qui
soit cultivé au monde . .

Tous les épiciers entrepreneurs le
tiennent, parce que sa réputation
de pureté, de goût délicieux et d'é-
conomie à l'usage en fait le meil-
leur article de vente

Les Gants et Mitaines

J. A. P.

sont faites en au-delà de
2000 patrons différents.

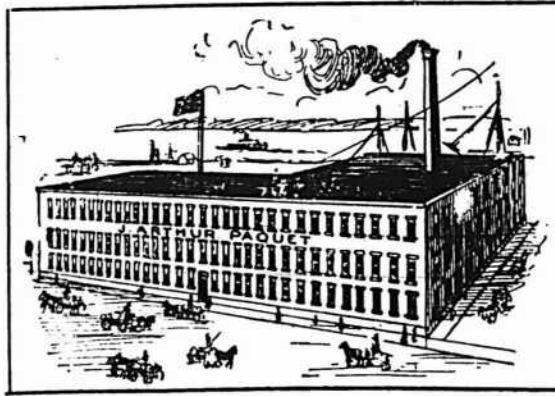

Les Gants et Mitaines

J. A. P.

sont renommés pour leur
bonne valeur, leur coupe
parfaite et leur bas prix.

**RAISONS pour lesquelles il est dans votre
intérêt de vendre les GANTS et MITAINES**

J. A. P.

Parce Qu'ils sont renommés pour leur beau fini, étant fabriqués par des ouvriers experts, chaque paire donnera satisfaction et assurera ainsi au détailleur une clientèle choisie et une augmentation de ventes.

Parce Qu'ils sont fabriqués avec du cuir de choix, chaque peau étant soumise à un examen spécial avant d'être envoyée au taillage, et la coupe est sous le contrôle direct d'artistes reconnus.

Parce Que nos cuirs ayant été achetés avant la hausse, nous faisons bénéficier nos clients de cet avantage exceptionnel de pouvoir ordonner leur stock pour l'automne prochain, au même prix qu'ils ont payé l'année dernière.

Pour ces différentes raisons nous comptons sur votre bienveillant patronage futur.

J. ARTHUR PAQUET, - QUEBEC.

Succursales: WINNIPEG, TORONTO, OTTAWA, MONTREAL & ST-JEAN, N.B.



**Vous aurez toujours la meilleure valeur,
La meilleure qualité,
Si, lorsque vous achèterez des**

ARTICLES EN CAOUTCHOUC

vous demandez ceux de notre fabrication.

Voici en deux mots notre façon de procéder :—

- 1°—Donner à l'acheteur les meilleures marchandises aux prix les plus bas.
- 2°—N'employer dans notre fabrication que des matières de 1^{er} choix.
- 3°—Engager des ouvriers canadiens ayant une grande expérience et tout-à-fait compétents.
- 4°—Protéger l'industrie et le commerce canadiens.
- 5°—Avoir dans nos usines des machines et un outillage des plus perfectionnés et des plus récents.

Afin d'avoir pleine valeur et ce qui se fait de mieux dans cette ligne, les marchands et commerçants devraient toujours nous écrire pour nous demander nos prix. . . .

La Cie de Caoutchouc Canadienne Limitée

Rue Notre-Dame et Avenue Papineau, Montreal.

LE PRIX COURANT

(THE PRICE CURRENT)

REVUE HEBDOMADAIRE

Commerce, Finance, Industrie, Assurance, Propriété Immobilière, Etc.

EDITEURS :

LA COMPAGNIE DE PUBLICATIONS COMMERCIALES
(The Trades Publishing Co.)
25, Rue Saint-Gabriel, - MONTREAL
TELEPHONE BELL MAIN 2547

ABONNEMENT	MONTREAL ET BANLIEUE	- \$2.50	PAR AN.
	CANADA ET ETATS-UNIS	- 2.00	
	UNION POSTALE	- - Frs 20.00	

Il n'est pas accepté d'abonnement pour moins qu'une année complète.

L'abonnement est considéré comme renouvelé si le souscripteur ne nous donne pas avis contraire au moins quinze jours avant l'expiration, et cet avis ne peut être donné que par écrit directement à nos bureaux, nos agents n'étant pas autorisés à recevoir de tels avis.

Une année commencée est due en entier, et il ne sera pas donné suite à un ordre de discontinuer tant que les arrérages ne sont pas payés.

Nous n'accepterons de chèques en paiement d'abonnement, qu'en autant que le montant est fait payable au pair à Montréal.

Tous chèques, mandats, bons de poste, doivent être faits payables à l'ordre de : "LE PRIX COURANT."

Nous nous ferons un plaisir de répondre à toutes demandes de renseignements. Adressez toutes communications simplement comme suit :

LE PRIX COURANT, Montréal.

LE CONSEIL LEGISLATIF

Le Conseil Législatif de la Province de Québec a eu jusqu'à présent des défenseurs et des détracteurs; plutôt des amis que des ennemis; aujourd'hui, tout le monde se tourne contre lui. Est-ce à tort ou avec juste raison?

Nous sommes de ceux qui croyons que le Conseil Législatif a rendu de bons et réels services dans le passé et qu'il en peut rendre encore dans l'avenir, mais nous croyons aussi qu'il en peut rendre de mauvais, de très mauvais même. Il vient d'ailleurs de le prouver.

Certaines institutions sont utiles, nécessaires quelquefois, mais elles peuvent également être nuisibles par leurs actes. La faute n'en est pas toujours à l'institution elle-même, mais à ceux qui en font partie. Il en est ainsi du Conseil Législatif.

Ce corps est irresponsable; ses membres sont nommés à vie et choisis, non parmi les hommes qui ont rendu le plus de services à leur pays, à leur province ou à leurs concitoyens, mais à ceux qui se sont le plus généralement dévoués au parti au pouvoir qui les nomme.

Les Conseillers législatifs ne connaissent pas la crainte de l'électeur, qui est le commencement de la sagesse. De fait, ils n'en ont aucune, pas même celle d'entrer en conflit avec l'Assemblée Législative, comme ils viennent d'en donner la preuve à propos du bill de Montréal.

De ce bill, nous ne parlerons pas ici, les journaux quotidiens ont dit quel a été son triste sort: Montréal sacrifié au monde.

Mais pourquoi la Cité de Montréal a-t-elle été sacrifiée pour le plus grand avantage d'une compagnie particulière? Peut-être trouverons-nous la réponse à cette question dans cet aveu aussi franc que celui que prêtent à un des Honorables Conseillers Législatifs: "Si vous aviez été intéressés, vous auriez fait comme nous."

Voici un Conseiller Législatif, qui, à ne pas douter, est actionnaire dans

une compagnie dont l'intérêt est de s'opposer à une législature qui pourrait réduire ses profits et, par conséquent, ses dividendes. Il est pris entre son devoir de Conseiller Législatif et son intérêt d'actionnaire. Son choix est fait; il vote selon son intérêt. C'est affaire entre lui et sa conscience.

Mais il faudrait bien que quelqu'un pût lui demander compte de ce qu'il a fait de son devoir de législateur. Nous avons vu que l'électorat ne le lui demandera pas et que personne ne le lui demandera. Il continuera donc à voter des lois en sacrifiant l'intérêt public à son intérêt privé.

Généralement, nos Conseillers Législatifs sont des hommes d'un âge mûr; par leur travail, leur industrie, ils ont acquis la fortune et l'aisance et ils ont, pour la plus grande part, des actions dans les compagnies qui demandent leurs pouvoirs et certaines faveurs au Conseil Législatif.

On ne peut empêcher, ni désirer que les actionnaires de ces compagnies ne puissent être Conseillers Législatifs, mais on peut souhaiter qu'ils encourent quelque responsabilité comme Conseillers Législatifs, si, en cette qualité, ils sacrifient leur devoir à leur intérêt personnel.

Nous estimons donc que le mode actuel de nomination des Conseillers Législatifs n'offre aucune garantie au public et qu'il doit être modifié. L'existence même du Conseil Législatif en dépend.

L'INSPECTION DES VIANDES

A la dernière assemblée de l'Association des Bouchers de Montréal des plaintes très vives ont été formulées contre l'inspection des viandes abattues expédiées de la campagne sur notre marché.

Il paraîtrait, d'après les déclarations de plusieurs bouchers, que 80 pour cent environ des veaux mis en vente à Montréal ne seraient pas âgés de plus de quatre jours à l'époque de l'abatage.

Il est reconnu et prouvé par l'expérience que la viande du veau est malsaine si l'animal a été abattu avant qu'il n'ait quelques semaines et c'est pour cela que, dans les cités et les villes, les municipalités interdisent par règlement la vente de veaux abattus à moins qu'ils n'aient atteint l'âge de trois à quatre semaines.

A Montréal, le règlement (No 75) concernant l'inspecteur des viandes, dit formellement:

"Sec. 3.—Le dit inspecteur, lorsqu'il visitera les marchés et étaux privés comme susdit, pourra, et il est par les présentes autorisé à saisir et confisquer toute viande, marchandise ou denrée, qu'après examen, il jugera être décharnée, aigre, meurtrie, gâtée, putride et malsaine, ou aucun veau ou agneau âgé de moins de trois semaines ou invendable à cause de sa maigreur, ou la chair d'aucun animal qui serait mort de maladie, ou qui n'aurait pas été en bon état lorsque tué, ou du lard lardé ou de la viande soufflée ou appâtée frauduleusement, ou de la chair de taureau âgé de plus de deux ans ou du bélier âgé de plus d'un an, ou de verrat âgé de plus de six mois, ou des volailles ou pièces de gibier gâtées, putrides ou malsaines; et le dit inspecteur pourra disposer de telle viande, marchandise ou denrée ainsi confisquée d'après les instructions qui lui seront données par le dit Comité de Santé."

On peut s'attendre à une action très vigoureuse de l'Association des Bouchers pour faire observer le règlement qui, en ce qui concerne la viande de veau, serait, paraît-il, lettre morte.

Un des bouchers présents à l'assemblée dont nous avons parlé, a été jusqu'à dire que Montréal était le déversoir de toutes les viandes avariées des environs.

Nous espérons que les termes dont s'est servi le membre de l'Association des Bouchers ont été exagérés à dessein pour attirer l'attention du service d'inspection des viandes et pour le décider à apporter plus d'attention à l'inspection des viandes et notamment à celle de veau.

Il est un fait bien certain toutefois, c'est que généralement les veaux abattus le sont trop jeunes. Ceux qui entretiennent des vaches pour la vente du lait abattent les veaux trop jeunes dans un but de lucre; il est, en effet, bien peu de personnes parmi celles qui consomment du veau qui n'aient éprouvé quelque malaise à la suite d'un repas où cette viande avait figuré sur le menu.

Il est un autre point sur lequel il serait bon d'être fixé, celui de savoir où vont les viandes saisies comme malsaines; on prétend que ces viandes étaient souvent laissées entre les mains de ceux chez qui elles avaient été saisies. Nous voulons bien ne pas y croire jusqu'à ce que le fait ait été entièrement prouvé.

Si tout ce qui s'est dit à l'assemblée de l'Association des Bouchers est vrai, et nous ne pouvons pas douter de la bonne foi des membres de cette Association, le Conseil Municipal devra prendre des mesures rigoureuses pour que le public soit mieux servi par le service de l'inspection des viandes et que le règlement No 75 soit appliqué dans toute sa rigueur.

L'APPROVISIONNEMENT DANS LE DETAIL

L'époque est arrivée où les détaillants passent leurs commandes d'approvisionnement en marchandises de vente courante, afin de regarnir leurs stocks dès que les chemins de fer auront repris leur trafic d'été ou que les bateaux auront repris leur service.

La question d'approvisionnement est toujours sérieuse pour le marchand, délicate aussi, car de ses achats dépendent en grande partie les résultats de son commerce.

Il est inutile de rappeler qu'un bon commerçant n'achète jamais au-delà de ses besoins pour la vente dans un temps déterminé, ni au-dessus de ses forces, en regard au capital dont il dispose; mais il ne l'est pas d'étudier la question de plus près.

Le détaillant doit s'inspirer de la manière de faire du commerçant en gros. Celui-ci est loin d'acheter toujours les mêmes quantités des mêmes marchandises. Il étudie la situation des marchés où il achète et celle du marché où il vend. Il suppose les chances de hausse et de baisse des articles de son commerce. Il s'approvisionne largement des marchandises qui, d'après des probabilités plus ou moins certaines, devront hausser et n'achètera que les quantités nécessaires à ses besoins immédiats de celles qui, selon ses prévisions raisonnées, devront baisser.

Le détaillant, il est vrai, n'a pas les mêmes éléments d'appréciation que le commerçant en gros, mais il a toujours la ressource de se renseigner auprès de ses fournisseurs qui lui donneront volontiers les informations requises.

Pour l'étude du marché où il vend, le détaillant a sa tâche bien simplifiée. Sa clientèle est tout autour de lui, dans un cercle restreint, très restreint même; il connaît tous ses clients personnellement, il a avec eux des rapports pour ainsi dire journaliers et sait plus ou moins leurs affaires, leur position de fortune, etc., etc.....

Si le travail est abondant, si les récoltes ont été bonnes, si les prix de vente des produits ont été avantageux, le marchand sait que l'argent est abondant et que sa clientèle achètera sans lésiner. Il peut donc s'approvisionner assez largement.

Dans le cas contraire, le marchand sait qu'il doit restreindre ses approvisionnements, car il n'ignore pas que la capacité d'achat de ses clients sera réduite.

Chacun, dans sa localité, peut, en y réfléchissant, se rendre compte de ce que lui réserve de ventes la saison prochaine et régler ses achats en conséquence.

L'ART DU VENDEUR A L'EPREUVE

Etant donné les changements que subissent les valeurs dans un espace de temps relativement court, il est nécessaire que le vendeur visitant le commerce de vente en gros et au détail soit au courant des conditions du marché. Il est admis que la chaussure sera à prix plus élevés que par le passé; y a-t-il beaucoup de vendeurs qui puissent expliquer clairement les raisons de cette hausse, quand leurs clients les leur demandent? Plus que jamais, pendant les mois qui vont suivre, l'art du vendeur sera mis à l'épreuve. Il ne faut pas s'attendre à ce que des vendeurs soient prêts à faire un discours savant sur l'économie, mais ils doivent être au courant du cours des prix, du coût de la production et des causes générales qui font hausser les prix.

Il est vrai que beaucoup de détaillants sont très bien renseignés et qu'un grand nombre d'entre eux, éloignés des centres où les questions commerciales sont activement discutées, ne se contenteront pas qu'on leur dise tout bonnement que le coût de la production est plus élevé.

De nombreux tableaux comparatifs de prix des peaux et du cuir ont été publiés l'année dernière, tous faisant ressortir le mouvement ascendant continu des valeurs. Certains marchands de gros et beaucoup de détaillants n'ont pas vu ces comparaisons; mais il n'est pas probable en général que ceux qui essaieront de parler d'anciens prix des chaussures inspirent une confiance permanente à la clientèle la plus désirable. Le prestige des marchandises et celui du manufacturier sont en jeu, et les fabricants qui veulent servir les intérêts de leurs clients et le leur propre reconnaîtront qu'il est sage de fournir des chaussures de même

qualité qu'autrefois à quelque prix qu'il soit nécessaire de fixer.

Pour faciliter la chose, il faut que le vendeur connaisse les conditions de fabrication et explique la nécessité de prix plus élevés; autrement il sera dans une situation inférieure pour lutter avec des rivaux plus intelligents.

REGLES A OBSERVER POUR REUSSIR DANS LA VIE

(Par Marshall Field).

Un jeune homme doit tout d'abord se rendre compte de ses inclinations naturelles, voir de quel côté ses idées le poussent, commerce ou profession libérale; il doit s'étudier et reconnaître, si possible, la carrière qui convient le mieux à ses aptitudes, chercher à embrasser cette carrière et s'écarter aussi peu que possible de sa vocation.

Une fois à l'oeuvre, qu'il fasse avec diligence le travail qui lui est confié et avec la résolution d'arriver à être maître dans sa partie, résultat qu'il ne peut obtenir qu'en y appliquant avec ardeur toutes les facultés dont il dispose; qu'il essaie de connaître à fond tous les détails et qu'il y emploie une énergie dirigée par le sens commun, de manière à faire valoir ses services partout où il se trouve.

La plupart des jeunes gens n'apprennent pas les choses d'une manière approfondie et sont enclins à apporter de la négligence dans l'accomplissement de la tâche qui leur est confiée; oubliant que ce qui vaut la peine d'être fait doit être bien fait, ils deviennent de simples machines et comptent sur le hasard pour arriver au succès.

Le monde commercial est rempli de ces jeunes gens qui se contentent d'employer leur temps d'une manière quelconque, de toucher leur salaire sans faire aucun effort pour augmenter l'efficacité de leur travail et par là même promouvoir leurs propres intérêts en même temps que ceux de leurs patrons.

D'autres voudraient faire ce pour quoi ils n'ont aucune aptitude; ils gaspillent leur vie à des occupations qui ne leur conviennent aucunement. Il vaut beaucoup mieux être bon charpentier ou bon mécanicien qu'homme d'affaires médiocre.

Après le choix d'une carrière, vient immédiatement le choix des camarades. Le choix est particulièrement important pour les jeunes gens qui débudent dans une grande ville, loin de l'influence de leur famille, car il arrive trop souvent que des jeunes gens très capables ont leur avenir ruiné par de mauvaises fréquentations. Un jeune homme ne doit donc se garder trop contre l'amitié de ceux qui auraient une tendance à le détourner du bon chemin.

PRUNEAUX.

	PAR LB.
200—Boîtes de 25 lbs., Santa Clara, 5% à - - -	7½c
150—Boîtes de 28 lbs., Pruneaux Français, 5% à - -	7½c
(ILS SONT DÉLICIEUX.)	
75—Boîtes, Dattes Sairs à - - - - -	3½c
50—Boîtes, Raisin de Californie, 3 couronnes, 50 lbs, chacune, à - - - - -	5¾c

VINAIGRE.

Nous inscrivons des ordres à des prix très bas pour livraison au Printemps. **Les Prix Monteront**, ordonnez maintenant.

MELASSE.

Nos prix sont intéressants, la qualité est la meilleure.

LARD ET SAINDOUX.

Nous faisons une spécialité de ces deux articles. Nous avons des prix intéressants, inférieurs aux cotes actuelles du marché.

Nous sommes vendeurs dans toutes les lignes.

S. J. MAJOR, LIMITED,

OTTAWA.

REMARQUE.—Le Thé Hova obtient un grand succès— nous avons dû câbler pour renouveler notre approvisionnement. Si vous n'en avez pas déjà en magasin, demandez les prix et des échantillons gratuits.

Tout jeune homme devrait chercher, dès le début, à se lier uniquement avec ceux dont la fréquentation et l'influence le pousseront vers un but élevé; je considère en effet qu'un caractère irréprochable est une des bases du succès véritable.

Le jeune homme dont la conscience n'admet pas le plus léger soupçon d'acte contraire à la justice, celui qui tient absolument à une franchise qui ne se dément jamais, à une honnêteté opiniâtre et à un strict accomplissement du devoir dans toutes les circonstances, ce jeune homme, dis-je, a un bel avenir devant lui.

La faculté de pouvoir restreindre son appétit, ses passions, de pouvoir tenir sa langue et de garder son sang-froid, d'être le maître de ses passions et non leur esclave, en un mot, la faculté d'avoir un contrôle absolu sur soi-même est aussi de première importance. Celui qui ne peut pas se gouverner soi-même est incapable de gouverner les autres.

L'économie est une des éléments les plus essentiels du succès, et c'est cependant celui dont on fait le moins de cas. Le vieux dicton "Gaspiillage voulu, pauvreté douloureuse" n'a jamais été plus applicable qu'à notre époque, où beaucoup de la pauvreté qui règne maintenant n'existerait pas, si on avait soin, pendant la période de prospérité, de mettre quelque chose de côté, en cas d'adversité.

En général, le jeune homme aujourd'hui, quand il commence à gagner, est enclin à l'extravagance et au gaspillage; il est imbu de l'idée que, sans égard pour la somme qu'il gagne, il doit prendre des habitudes correspondant à celles de certains autres jeunes gens.

Les 5, 10 ou 15 cents par jour qui ont été dépensés follement paraissent être une bagatelle insignifiante; mais s'ils avaient été économisés, ils se seraient élevés, au bout de quelques années, à des milliers de dollars, somme qui contribuerait beaucoup à jeter les fondements d'un établissement futur.

Trop peu de jeunes gens se rendent compte que, pour acquérir des dollars il faut économiser la même monnaie. Des économies et des dépenses faites avec circonspection, conduisent invariablement au succès.

On a dit avec raison que ce n'est pas ce qu'un homme gagne, mais ce qu'il économise, qui l'enrichit.

John Jacob Astor disait que ce qui lui avait donné le plus de peine à économiser, c'était la première somme de \$1,000.

En général, on ne sait pas économiser. J'estime donc qu'il est de la plus haute importance de faire comprendre aux jeunes gens qu'il est de leur devoir de commencer à économiser, dès qu'ils commencent

à gagner quelque chose, si peu que ce soit.

Cette habitude, prise de bonne heure, sera plus tard un avantage incalculable, non seulement en raison de la somme accumulée; mais, à cause de la pratique de l'économie dans les plus petites choses, le jeune homme acquerra des connaissances qui le mettront à même de s'occuper des affaires plus importantes qui seront son partage.

Il va sans dire qu'un homme, incompetent dans les opérations de peu d'importance, est incapable de diriger heureusement de grandes affaires, ou d'administrer des revenus considérables. Quel que soit le revenu d'un homme, l'extravagance et le gaspillage amèneront tôt ou tard sa ruine.

Un jeune homme devrait chercher la noblesse de sentiments et ne compter que sur lui-même; il devrait faire bon usage de ses moments perdus, ne lire que de bons livres, travailler de toutes les manières possibles dans son propre intérêt et dans celui de son patron. En règle générale, le jeune homme qui a de bons principes et des capacités moyennes, qui est économe, qui a de bonnes habitudes, est précieux pour toute maison qui l'emploie.

En se conformant à ces conseils, en ayant constamment pour but sa préparation à une position plus élevée, tout jeune homme doit réussir plus ou moins.

Toutefois je ne voudrais pas que les jeunes gens croient que le succès réside uniquement dans l'acquisition de la richesse. Cette idée n'est déjà que trop répandue.

La hâte de devenir riche aux dépens du caractère est une fait qui existe et est répandu d'une manière alarmante; on ne peut pas le dénoncer trop sévèrement.

Ce qu'il faut aujourd'hui par-dessus tout, c'est de faire naître dans l'esprit des jeunes gens le désir de se former un caractère qui forcera le respect de tous ceux avec qui ils entrent en relations, chose beaucoup plus importante qu'une grande fortune.

Quelles sont les principales causes des nombreux cas d'insuccès que l'on rencontre dans le monde des affaires? Si les règles dont je viens de donner les grandes lignes sont des éléments de succès, il s'en suit logiquement que leur non-observance doit conduire à l'insuccès.

L'homme qui manque de prévoyance, qui est nonchalant, insouciant, dont l'esprit est dépourvu de ressources, ne peut pas espérer réussir dans la vie.

Il y a toutefois d'autres causes qui entraînent l'insuccès, ce sont: une vie extravagante, la spéculation, le jeu, etc... le manque de jugement, la trop haute estime qu'un homme peut avoir de ses propres capacités, l'entreprise d'affaires

trop considérables pour le capital dont dispose, le fait de compter sur le hasard, le manque d'esprit d'initiative.

Les marchands qui tiennent leurs affaires bien en mains, qui vendent comptant et font leurs paiements à brève échéance en profitant de tous les comptes qui leur sont offerts, qui ont de bonnes habitudes et surveillent de près leurs affaires, sont presque toujours sûrs de réussir.

AUX ANNONCEURS

Ne proclamez pas simplement que votre magasin est un magasin de spécialités, mais mentionnez les articles spéciaux que vous tenez. Une annonce dans laquelle aucune spécialité n'est indiquée ne vaut pas plus qu'une enseigne de magasin. Elle fait simplement savoir que vous êtes dans les affaires. Une bonne annonce, attirant l'attention sur des spécialités créées non-seulement un intérêt général, mais encore un intérêt particulier en faveur de votre magasin et de vos marchandises.

Une bonne méthode pour la composition d'une annonce consiste à prendre en note toutes les idées qui se présentent à votre esprit, puis à choisir dans le lot ce qu'il y a de plus important et de plus frappant, et commencer l'annonce avec cela. Un bon annonceur essaie d'aborder résolument son sujet dès les premiers mots. Il s'agit ensuite, bien entendu, de ne pas l'abandonner.

ASSOCIATION DES MARCHANDS DETAILLEURS DE CHAUSSURES.

L'Association des Marchands-Détailleurs de Chaussures a tenu une assemblée régulière le 8 mars à son siège social 88 Rue St-Denis, sous la présidence de M. Ronayne.

Il a été question, tout particulièrement, à l'assemblée, du système de réforme dans l'uniformité des prix.

Une requête sera transmise à tous les marchands de chaussures des provinces où l'association est représentée pour demander aux manufactures de claques d'adopter le système de prix uniformes. Cette résolution a reçu l'approbation des membres, et a été adoptée.

M. Beaudry, secrétaire provincial, a fait connaître à l'assemblée la grande expansion que l'association a prise depuis un certain temps. Ainsi, on constate avec plaisir que les marchands de chaussures des nouvelles provinces de la Saskatchewan et d'Alberta ont décidé de se joindre à l'association.

Il a été aussi question des moyens à prendre pour mener à bonne fin l'organisation du pique-nique de l'association l'été prochain.

Maison Fondée en 1842.

MELASSE

Nous recevons 100 tonnes MELASSE BARBADE, NOUVELLE RÉCOLTE 1906, de la célèbre maison Da Costa. Ceux qui nous confieront leurs commandes, cette année comme les années passées, sont certains d'avoir de la vraie mélasse Barbade importée directement :: :: :: :: ::

Sirop de Goudron et d'Huile de Foie de Morue MATHIEU

Si vous n'avez pas cette préparation en stock, vous ne devez pas hésiter un seul instant à vous en procurer.

Nous vous fournirons tous les renseignements nécessaires quant aux prix, termes et conditions.

THÉS

Notre stock est considérable et bien assorti, nous avons des valeurs exceptionnelles et nos prix sont avantageux.

Comme nous voulons réduire notre stock avant l'ouverture de la navigation, nous donnerons des avantages extraordinaires à ceux qui nous confieront leurs commandes.

Expédition Prompte.

Nous Sommes Vendeurs.

L. CHAPUT, FILS & C^{ie}

Epicier en Gros et Importateurs de Thés, Vins et Liqueurs de Choix,

MONTREAL.

ASSOCIATION DES BOUCHERS DE MONTREAL

Nous avons assisté mardi, le 12 courant à une très intéressante assemblée de cette société tenue sous la présidence de M. Alfred Leduc.

Les questions qui y ont été discutées sont d'un grand intérêt non seulement pour l'Association, mais encore pour le public en général, ainsi que l'on pourra s'en rendre compte en lisant la suite de ce rapport.

Après la lecture et l'approbation des minutes de la séance précédente, il fut procédé à l'admission de M. Ovilu Hurteau comme nouveau membre de l'Association.

Aussitôt après, on aborda l'importante question de l'abatage des bestiaux aux Abattoirs de l'Est et des difficultés survenues à ce sujet entre les bouchers et la Compagnie D. B. Martin qui, comme on le sait, a succédé à l'Union Abattoir Co.

M. le Dr L. A. Lacombe, M.P.P., aviseur légal de l'Association des Bouchers, a pris la parole à cette séance et fut mis au courant des griefs des bouchers contre MM. D. B. Martin & Co. Nous les résumons brièvement.

Depuis un grand nombre d'années, il existe aux Abattoirs de l'Est un local où un certain nombre de bouchers. Nous nous procédait eux-mêmes à l'abatage des petites viandes, telles que veaux, moutons, agneaux moyennant un loyer qu'ils payaient à la compagnie propriétaire des abattoirs.

MM. D. B. Martin & Co. ont tout dernièrement notifié les bouchers en question qu'ayant besoin de ce local pour les fins de leur commerce, ils ne le leur loueraient plus, et, par conséquent, ces bouchers seront forcés de faire tuer leurs animaux dans les abattoirs communs et par les employés de la compagnie.

Le groupe des bouchers en question se trouvant lésé porta cette affaire devant l'Association, lui demandant d'intervenir en sa faveur, prétendant qu'on ne peut lui retirer ce privilège.

Le deuxième grief est que l'abatage ne se fait pas assez promptement et certains jours de la semaine, il arrive aux abattoirs environ 600 boeufs et la compagnie n'est entillée de façon à n'en tuer que de 250 à 300, ce qui fait que les bouchers sont obligés d'attendre plusieurs jours avant qu'on ne leur livre leurs viandes.

Un autre abus consiste en ce que, contrairement aux règlements de la Cité de Montréal, la Compagnie permet à une certaine classe de bouchers de faire un commerce de viandes mortes aux abattoirs.

Après avoir pris connaissance de ces faits, M. Lacombe donna lecture à l'assistance du règlement 129 concernant les abattoirs et déclara qu'il leur ferait un rapport sur cette question à une prochaine assemblée.

Durant le cours de cette discussion, a été soulevée une question étrangère au sujet principal qui intéresse vivement le public en général, nous voulons parler de l'inspection des viandes à Montréal.

Si les faits sont tels que rapportés à la séance, et il est fort difficile de croire qu'ils ne sont pas exacts, l'inspection des viandes telle qu'elle se pratique actuellement à Montréal est faite d'une façon honteuse.

Le règlement de la Cité ayant trait à l'inspection des viandes veut que les veaux mis en vente soient âgés d'au moins 3 semaines. Or, plusieurs bouchers sont venus déclarer que 80 pour cent des veaux mis en vente à Montréal n'étaient âgés que de 4 jours et même moins.

A ce sujet un des principaux bouchers du Marché Bonsecours, déclara "qu'il n'y avait pas de ville en Amérique où les choses se passaient comme à Montréal, que Montréal était la "dump" ou dépôt de toutes les viandes avariées des environs."

D'après ce que nous avons pu comprendre, cette affaire n'en restera pas là, car l'Association des Bouchers est fermement résolue à faire appliquer le règlement dans toute sa rigueur non seulement dans l'intérêt de ses membres, mais également dans l'intérêt de l'hygiène publique et elle demandera l'intervention du Comité des Marchés ainsi que du Comité d'Hygiène.

Après un vote de condoléances à la famille du regretté M. L'Espérance, membre de l'Association et une motion que cette résolution serait communiquée aux journaux, l'assemblée s'ajourne.

FEDERAL LIFE INSURANCE CO.

Nous publions d'autre part le 24ième rapport annuel de cette compagnie d'assurance pour l'année expirée le 31 décembre 1905. Il vaut la peine d'être lu pour constater les progrès accomplis pendant le dernier exercice.

Ce qui intéresse le plus les assurés dans n'importe quelle compagnie, c'est de savoir que les réserves sont suffisantes pour couvrir tous les risques et que ces réserves sont placées d'une manière sûre. Sous ce rapport, les remarques faites par le Président, M. David Dexter, rassureront les porteurs de police à une époque où les compagnies d'assurance sont plus ou moins tenues en suspicion. La Federal Life ne se contente pas, au point de vue de la réserve, de satisfaire aux exigences de l'Acte des Assurances; elle va plus loin, de manière que ces réserves arrivent, dans un avenir rapproché, à être établies sur la base de 3 1/2 et de 3 p. c. Ces réserves sont placées d'une manière aussi profitable que le permettent des placements de tout repos.

C'est grâce à une excellente administration que la Federal Life a pu obtenir les résultats satisfaisants qu'indiquent l'état financier et le rapport que nous publions dans ce numéro.

PETITES NOTES

Les exportations de rails d'acier de Belgique ont diminué. En 1903, elles étaient de 267,152 tonnes métriques; en 1904, elles tombèrent à 174,238 tonnes et en 1905, à 132,989 tonnes.

Les exportations de rails de Belgique au Brésil en 1905 accusent une augmentation de 5,000 tonnes et au Chili une augmentation de 1,000 tonnes sur 1904, tandis que les exportations en Espagne, au Congo, au Portugal, en Russie et en Turquie offrent une augmentation totale de 18,000 tonnes. La diminution principale porte sur les pays suivants: Grande Bretagne, 10,000 tonnes; Canada, 4,000; Colonie du Cap, 3,000; Cuba, 2,000; Etats Unis, 3,000; Italie, 7,000; Indes Anglaises, 5,000; Mexique, 9,000; Hollande, 4,000; Argentine, 16,000 et Suède, 5,000 tonnes.

* * *

Dans la Colombie Anglaise, un nouveau procédé permet la fabrication de briques artificielles au moyen de grès. On mélange ensemble du sable et de la pierre à chaux, cette dernière étant hydratée dans un moule où on a fait le vide. La chaux hydratée ne pouvant se dilater, faute de place, il en résulte une compression des matériaux. La brique qui en résulte est de nouveau comprimée dans des presses à haute pression, puis passe dans des chaudières à vapeur où elle reste exposée à un jet de vapeur pendant huit ou dix heures. Cette opération a pour effet une combinaison chimique du sable et de la chaux en silicate de chaux hydraté. Le chaux agit comme un ciment, en unissant les particules de sable et en produisant une brique d'une dureté excessive et à peu près imperméable.

* * *

Le développement commercial de l'Inde vers pendant le siècle dernier forme le sujet de statistiques publiées récemment. Ce développement peut être presque entièrement attribué, directement ou indirectement, aux progrès immenses qui ont été réalisés dans les communications entre continents et nations. Dans la période en question, nous avons été témoins du complet développement de tous les systèmes de télégraphie terrestre et sous-marine, de la navigation à vapeur et des chemins de fer. Comme résultat direct, le commerce international de l'univers a passé de \$2,000,000,000 à \$22,000,000,000 par an et celui de l'Orient, de \$190,000,000 à \$2,850,000,000.

* * *

La récolte du café de Sumatra était presque celle de Java. Cette dernière est plus petite que la première, mais beaucoup plus peuplée, et on y avait commencé la culture du caféier bien avant que les plantations de Sumatra aient commencé à faire figure au point de vue de l'approvisionnement mondial.

Federal Life Assurance Co.

—OF CANADA

24^e Rapport Annuel et Etat Financier pour l'année Finissant le 31 décembre 1905.

La vingt-quatrième assemblée annuelle des Actionnaires a eu lieu la semaine dernière au Bureau Principal de la Compagnie, sous la présidence de M. David Dexter, président; M. W. H. Davis agissait comme secrétaire. Le rapport suivant a été soumis:

RAPPORT DES DIRECTEURS

Vos directeurs ont l'honneur de présenter le rapport et l'Etat Financier de la Compagnie pour l'année finissant le 31 décembre 1905, rapport et état dûment certifiés par les Auditeurs.

Les nouvelles affaires de l'année consistent en deux mille quatre cent quinze demandes d'assurance, s'élevant à la somme de \$3,532,579, dont deux mille trois cent vingt-huit s'élevant à \$3,329,537.08 ont été accordées.

Comme pour les années précédentes, le revenu de la Compagnie est en augmentation satisfaisante et son actif, après avoir été augmenté de \$275,140.56, atteint maintenant \$2,423,913.93, sans compter le capital garanti.

La garantie pour les porteurs de polices, y compris le capital garanti, s'élevait, à la fin de l'année, à \$3,293,913.93 et le passif, pour le fonds de réserve et toutes les réclamations en suspens, à \$2,213,698.75, ce qui fait un surplus de \$1,080,215.18. En dehors du capital garanti non appelé, le surplus en faveur des porteurs de polices était de \$210,215.28.

Soixante-dix-huit polices ont donné lieu à des réclamations pour décès, au montant de \$156,886.00, dont \$8911 étaient réassurés dans d'autres compagnies.

Avec les dividendes en espèces et les dividendes appliqués à la réduction des primes avec annuités, la somme totale payée aux porteurs de polices s'est élevée à \$236,425.35.

Une attention particulière a été apportée au placement des fonds de la Compagnie; ces placements consistent en bons de premier ordre, en garanties sur hypothèques et prêts sur polices de la Compagnie amplement garantis par le fonds de réserve. Nos placements ont produit un intérêt à un taux très satisfaisant.

Les dépenses ont été maintenues dans une limite raisonnable en rapport avec les efforts nécessités pour l'obtention de nouvelles affaires.

Les résultats de l'année indiquent un progrès des plus satisfaisants. Par rapport à l'année précédente, les chiffres

soumis par les directeurs à votre approbation montrent une augmentation de l'actif de près de treize pour cent.

Les assurances entre les mains de la Compagnie s'élèvent maintenant à \$17,294,136.11, pour lesquelles la Compagnie détient le plein montant du fonds de réserve exigé par la loi, et, en outre, un surplus considérable.

Les fonctionnaires et agents actifs de la Compagnie sont intelligents et loyaux, et méritent beaucoup d'éloges pour l'habileté avec laquelle ils représentent les

intérêts de la Compagnie. Le personnel des bureaux a aussi rendu de loyaux services à la Compagnie.

Vos Directeurs sont heureux de pouvoir dire que les affaires de la Compagnie, pendant les deux derniers mois de l'année courante, ont été meilleures que pendant les mois correspondants de l'année dernière, et les perspectives sont des plus encourageantes pour l'avenir.

DAVID DEXTER, Président et Directeur-Gérant.

ETAT FINANCIER POUR 1905

RECETTES.

Revenu sur Primes et Annuités	\$583,279.73	
Intérêt, Loyers et Profits sur Ventes de Garanties	121,197.07	
		\$704,476.80

DEBOURS.

Paiements aux porteurs de polices	\$236,425.35	
Tous autres paiements	215,313.47	
Balance	252,737.98	
		\$704,476.80

ACTIF, 31 DECEMBRE 1905.

Bons et obligations	\$747,790.37	
Hypothèques	834,937.59	
Prêts sur polices, Bons, Actions, etc.	487,234.35	
Tout autre actif	353,951.62	
		\$2,423,913.93

PASSIF.

Fonds de réserve	\$2,170,425.45	
Pertes pour décès, attendant justification	31,686.00	
Autre passif	11,587.30	
Surplus au compte des porteurs de polices	210,215.18	
		\$2,423,913.93
Actif	\$2,423,913.93	
Capital Garanti	870,000.00	
Garantie totale	\$3,293,913.93	
Polices émises pour un montant de	\$3,329,537.08	
Assurance totale en vigueur	\$17,294,136.11	

M. David Dexter, Président et Directeur-Gérant, en proposant l'adoption du rapport, dit: "J'ai l'honneur de soumettre à votre examen le rapport de la Compagnie pour l'année finissant le 31 décembre 1905, et de vous en proposer l'adoption. Ce faisant, je suis heureux de vous dire que c'est le plus satisfaisant rapport que vos directeurs aient eu le

privilege de vous soumettre. Par rapport à l'année précédente, il accuse un gain de sept pour cent dans le revenu sur primes, de treize pour cent dans l'intérêt gagné, de douze pour cent dans le revenu total, de dix pour cent (\$319,038) dans le montant des nouvelles assurances, de sept pour cent dans le montant des assurances en vigueur, de douze pour cent

dans l'actif, de quatorze pour cent dans la réserve pour le paiement des contrats maintenant en vigueur et de quarante-trois pour cent dans le surplus sur tout le passif.

Les profits payés aux porteurs de polices montrent aussi une augmentation de seize pour cent et les paiements faits aux porteurs de polices dépassent de dix-huit pour cent ceux de l'année précédente.

Le fonds de réserve en mains pour pourvoir aux obligations de la Compagnie au fur et à mesure de leur échéance, est en excès de celui exigé actuellement par l'Acte sur les assurances, des sommes venant s'ajouter d'année en année pour atteindre la plus haute réserve sur les assurances contractées avant 1900, réserve que l'Acte nous oblige à détenir à l'expiration d'un terme de dix ans. Toutes les polices d'assurances émises depuis 1899 et beaucoup d'autres émises avant cette date sont garanties par des réserves sur les bases de 3-1-2 pour cent et 3 pour cent.

Les profits aux porteurs de polices ont été maintenus autant qu'il a été possible de le faire, en face des empiétements de sources variées, qui peuvent se résumer comme suit : dépenses plus fortes nécessitées par les affaires nouvelles, à cause des méthodes adoptées par des compagnies rivales, particulièrement par des compagnies américaines; taxes et redevances prélevées par les gouvernements provinciaux; privilèges et avantages plus grands accordés aux assurés d'après les contrats modernes.

Je ferai remarquer ici, pour expliquer le dernier item, que ces privilèges et bénéfices additionnels concernent les voyages, la résidence, les occupations et la continuation de la police, cette police ne pouvant pas être déchuée après trois ans, jusqu'à ce que la réserve qui la concerne soit épuisée en paiement des primes. On comprendra facilement que certaines des causes que j'ai mentionnées ont eu une tendance à augmenter le coût de l'assurance et d'autres à affaiblir les sources qui alimentaient autrefois les bénéfices.

Les actionnaires qui ont fourni le capital de garantie payé et additionnel pour la sécurité des porteurs de polices, quand cela a été nécessaire, n'ont nullement empiété sur les profits des porteurs de polices, mais reçoivent beaucoup moins, pour la somme qu'ils ont placée, que ne reçoit en moyenne la compagnie pour les placements qu'elle fait.

Vos directeurs se sont toujours efforcés de choisir des placements sûrs et profitables pour les fonds à eux confiés et les garanties entre les mains de la compagnie soutiendront l'examen le plus sévère.

Vos directeurs ont décidé d'ériger, pour les offices de la compagnie, un édifice de premier ordre sur l'emplacement très désirable possédé par la compagnie et situé au coin nord-ouest des rues St-Jacques et St-Laurent. Plusieurs plans ont été fournis pour un édifice de huit étages à charpente d'acier, à l'épreuve du feu. Des offres de contrats ont été reçues et un contrat a été passé pour la construction de cet édifice qui devra être terminé au mois d'août prochain. Nous avons confiance que la construction de l'édifice en question sera une opération satisfaisante, qui rapportera un intérêt raisonnable par la location de bureaux et qui fournira à la compagnie un bureau chef désirable.

Lieut.-Col. Kerns seconda la motion qui fut adoptée à l'unanimité. Les directeurs sortant de charge furent réélus et, à une assemblée subséquente des directeurs, M. David Dexter fut réélu président et directeur-gérant, lieut.-col. Kerns et le Rév. Dr. Potts furent réélus vice-présidents.

On attend de grands résultats d'un chalumeau à gaz acétylène, d'invention récente, où l'emploi combiné de l'oxygène et de l'acétylène produit une chaleur énorme, parce que la flamme ne contient pas d'azote inerte. On prétend que la chaleur produite par ce chalumeau serait suffisante pour souder les pièces d'une locomotive. On dit aussi que ce chalumeau permettrait les réparations en pleine mer. Une tige de fer pur sert de matière à souder et on affirme qu'une partie du carbone contenu dans la flamme se combine avec ce fer et le transforme en acier doux. La supériorité de la flamme de ce chalumeau sur celle du chalumeau à gaz oxyhydrique consiste en ce qu'une quantité de gaz beaucoup plus petite produit les mêmes résultats. La quantité de chaleur par mètre cube fournie par le mélange d'oxygène et d'acétylène est fixée à 5238 calories et celle fournie par le gaz oxyhydrique à 2473 calories.

Des pilotis en béton d'une espèce inusitée ont été récemment essayés à New-York. Ces pilotis sont faits en répandant une couche de béton sur un tissu métallique auquel sont fixées à intervalles des tiges métalliques longitudinales.

Le tissu est immédiatement enroulé avec une machine de construction simple et le pilotis mis de côté pour durcir. Il contient ainsi, en outre du tissu métallique, un nombre arbitraire de tiges verticales. Dans la section transversale du pilotis, le tissu métallique forme une spirale dirigée de l'intérieur à l'extérieur. Si on le désire, une quelconque des tiges peut être un tube qui permet le jaillissement de l'eau, quand on immerge le pilotis.

La ville de Tourcoing, dans le nord de la France, organise, sous le patronage du gouvernement français, une exposition internationale qui durera du 1er mai au 30 septembre 1906. Une circulaire de M. Henry G. Bayer, commissaire spécial, 47 rue Barclay, New-York, invite les Américains à y exposer leurs produits et dit que les villes de Tourcoing, Roubaix et Lille (département du Nord) sont si rapprochées l'une de l'autre qu'on peut les considérer comme ne formant qu'une seule ville de près de 600,000 habitants. Le département du Nord, dont la population est de 1,870,000 habitants, est le plus riche de France; les impôts qu'il paie représentent un quatorzième de l'impôt total de la France, et il a un budget supérieur à celui de certains petits états européens. De plus, au point de vue des indus-

tries textiles et d'autres industries, c'est le district manufacturier le plus important de la France; il a un besoin constant des produits et des marchandises de l'Amérique.

Les fabricants de balais de Philadelphie ont haussé le prix des balais de 10 cents par douzaine. Le prix élevé et la rareté du sorgho et d'autres matières employées dans leur fabrication ont rendu cette hausse nécessaire.

Les cultivateurs de tomates du comté de Kent, Angleterre, sont rendus perplexes par une étrange maladie causée par des bactéries et qui revient tous les cinq ans. La maladie a fait sa première apparition en 1888, a défilé tous les efforts pour la combattre et a détruit la récolte. L'année suivante, toutefois, toute trace de maladie avait disparu. En 1892 et 1897, elle revint de nouveau, quoique avec une force moindre; sa dernière attaque a eu lieu en 1901-1902. D'après les études attentives faites à ce sujet, la maladie en question semble parcourir des cycles réguliers de cinq ans. Tous les efforts faits pour l'extirper ont échoué. Elle présente un caractère épidémique très violent; elle détruit entièrement les récoltes et a causé des pertes sérieuses.

On obtient une bonne lessive en combinant différents sels contenus dans la cendre de bois, dans les proportions suivantes, qui ne sont pas absolues: 16 pour cent de sulfate de potasse, 2 pour cent de chlorure de potassium, 76 pour cent de carbonate de potasse et 6 pour cent de carbonate de soude. Le composé résultant peut être mis sous forme de petites tablettes pesant 2 grains, pour l'usage des buanderies et des ménages. Chaque tablette suffit pour 10½ gallons d'eau. Cette lessive blanchit parfaitement le linge en lui laissant une bonne odeur.

Le coût de certains pigeons de prix, même aux ventes aux enchères, est plus élevé qu'on ne le pense généralement. Dernièrement la vente de 92 pigeons de la variété Coucke a produit une somme de \$754.40, soit une moyenne de \$8.20 par tête. Plus récemment, 196 pigeons ont été vendus en France pour \$2,800, ou une moyenne de \$14.20 par tête. Certains sujets, quand la compétition était active, ont produit 48, 60, 80 et même 110 dollars. Un seul amateur a payé \$297 pour trois pigeons. Après avoir lu ces faits, dit le journal *La Nature*, les chasseurs qui s'oublent jusqu'à tirer sur des pigeons voyageurs, seront doublement criminels.

Les ventes de laine de la saison en Australie, qui sont en fait terminées en ce moment, ont donné les résultats les plus satisfaisants. L'augmentation du nombre des balles vendues était d'environ 150,000.

GRANDS PRIX

Paris 1900

St. Louis 1904

Liège 1905

Whisky de

DEWAR

"Le Whisky popularisé par la Qualité."

Nous sommes les seuls Agents pour le

SEL WINDSOR Et pour la **DOMINION SALT AGENCY**Nous donnons à tous les ordres une
attention prompte et soigneuse . . .**VERRET, STEWART & CO. - MONTREAL.****EMPOIS JAPONAIS**

Pour donner satisfaction à votre clientèle, offrez-lui l'**Empois Japonais**. Ce n'est pas une imitation. C'est un produit nouveau, le produit du progrès de la science, c'est-à-dire un produit de qualité absolument supérieure, un produit parfait.

Nous fournissons aux marchands les moyens de publicité nécessaires pour activer la vente et leur faire réaliser de bons profits.

L'**Empois Japonais** est en vente chez tous les épiciers de gros.

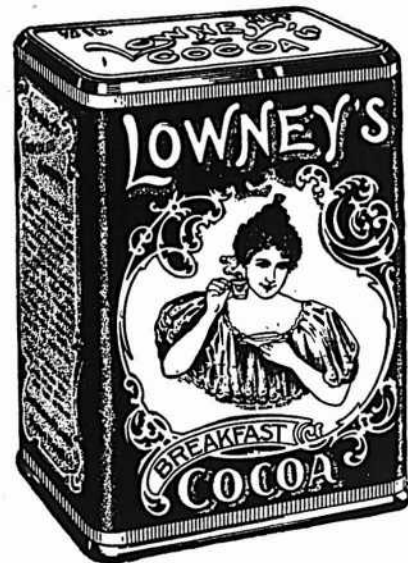
American Pure Food Co.**MONTREAL.**

Quoi qu'il en soit des autres sortes de Cacao, vous pouvez faire un joli profit en vendant celui de **Lowney**, et nous vous promettons que nous créerons chaque année une demande de plus en plus forte pour le Cacao de **Lowney**, au moyen d'une publicité généreuse et efficace ainsi que par la qualité supérieure et délicieuse de notre produit.

Avec le Cacao de **Lowney**, les marchands ont une garantie contre toute critique des inspecteurs des Aliments Purs.

THE WALTER M. LOWNEY COMPANY OF CANADA

165, rue William, - MONTREAL, Que. LTD

représentant une valeur de 2,100,000 liv. st. La tonte a été meilleure que l'année dernière. Le ton du marché a été partout remarquablement égal, répondant aux prévisions les plus optimistes.

597,000 balles ont été offertes à Sydney; les ventes ont porté sur 585,000 balles réalisant approximativement une somme de 8,200,000 liv. st.

On croit que la tonte toi de atteindra le chiffre de 11 millions de livres sterling contre 8,231,363 liv. st. l'année dernière.

* * *

La valeur de la production du lin, en Argentine, est évaluée, pour cette année, à 200,000,000 de piastres. L'on estime à un chiffre à peu près équivalent la récolte du blé, ainsi que celle du maïs. Quant à la production des vins, elle atteindrait une valeur de cinquante millions de piastres.

* * *

Christian IX, le plus vieux des chefs d'Etats, étant mort, qui devient le doyen des souverains?

C'est Oscar II, roi de Suède, né en 1829.

Viennent, après lui: François-Joseph, empereur d'Autriche, né en 1830; Léopold II, roi des Belges, né en 1835; Charles Ier, roi de Roumanie, né en 1838; Edouard VII, roi d'Angleterre, né en 1841; Abdul Hamid, sultan de Turquie, né en 1842; Pierre Ier, roi de Serbie, né en 1844; Georges Ier, roi de Grèce en 1845.

Par suite de l'abondante récolte de raisins en Grèce, la demande des raisins espagnols de Denia a été presque nulle et le stock de ces derniers est resté considérable.

En présence de cette situation, les propriétaires et les négociants de la Marina, au nombre de 10,000, se sont réunis à Ondara, le 21 janvier dernier, et ils ont décidé la formation d'un Syndicat agricole dont le but sera la défense de leurs intérêts.

* * *

L'administration française des contributions indirectes a établi pour 1905 une valeur approximative des vins récoltés.

La production des vins supérieurs s'élève à 1,124,072 hectolitres, d'une valeur de 79,235,234 fr. ce qui fait ressortir la moyenne de l'hectolitre à 70 fr. 50 (soit environ 61 cents le gallon.)

Le plus gros chiffre produit concerne la Gironde avec 530,178 hectolitres d'une valeur de 31,210,090 fr.; viennent ensuite la Marne avec 179,148 hectolitres évalués à 18,883,500 fr.; la Côte-d'Or avec 190,398 hectolitres d'une valeur de 17,389,010 fr.; puis Maine-et-Loire avec 72,390 hectolitres évalués 4,383,484 fr.; les Pyrénées-Orientales 26,000 hectolitres évalués 1,604,000 fr.; Saône-et-Loire 42,770 hectolitres évalués 1,283,100 fr.; les autres départements ont peu de vins supérieurs.

Les vins ordinaires ont une production

de 55,542,032 hectolitres d'une valeur de 803 millions 890,144 fr., ce qui fait ressortir la moyenne de l'hectolitre à 14 fr. (soit environ 13¼ cents le gallon.)

* * *

Les industries de l'automobile, de la bicyclette, de l'électricité consomment du caoutchouc de plus en plus, et le prix de cette matière première croît tous les jours. Pour n'en citer qu'un exemple, la sorte du Congo belge, dite kasaï rouge, qui valait 72.6c. la lb. en 1902, atteint actuellement plus de 92 cts.

Dans le *Bulletin économique de l'Inde-Chine*, MM. Brenier et Claverie estiment à 57,000 tonnes la production totale du monde entier, dont 33½ pour 100 pour l'Amérique et 21½ pour 100 pour l'Afrique. Il est à remarquer que la part de notre Afrique occidentale française est de près de 7,000 tonnes, contre moins de 6,000 venant du Congo français.

La consommation nette des principaux pays du monde était de 57,300 tonnes en 1904, dont 26,470 pour les Etats-Unis, 12,800 pour l'Allemagne, 10,030 pour l'Angleterre, 4,130 pour la France, 1,320 pour l'Autriche-Hongrie, 1,218 pour la Hollande, 718 pour la Belgique, 588 pour l'Italie.

D'après le *Mouvement géographique de Bruxelles*, la production mondiale serait encore plus élevée: 75,000 tonnes. En tout cas sa valeur doit atteindre près de \$120,000,000 par an.

Beaver Oats

Articles particulièrement bons pour créer des affêtes. Ils procurent des pro-

bons à vendre. Particulièrement bons à faire et augmenter la clientèle. Ils procurent des profits particulièrement bons.

Ils sont toujours au premier rang parmi les Céréales Canadiennes. Choisissez pour leur pureté et leur qualité hygiénique.

QUELQUES AUTRES BONS ARTICLES DE VENTE:

Gold Dust Cornmeal, Wheatlets, Hominy Grits, Flaked Wheat, etc., tous produits de la plus haute qualité.—Nous invitons les maisons de commerce de la Grande-Bretagne et d'Europe à correspondre avec nous, car nous désirons faire mieux connaître les Céréales Canadiennes.

P. McIntosh &

**Swiss
Food**

**Son, Meuniers et
Manufacturiers,**

TORONTO,

CANADA.

Hamilton, 26 Février, 1906.

Monsieur:—

La semaine dernière, nous vous conseillions d'attirer l'attention de vos clients sur les POIS EXTRA FINE SIFTED (petits pois) et il n'est pas douteux que vous vous êtes trouvé payé de la peine que vous avez prise.

Nous avons une autre qualité de Pois, Extra Sifted, étiquetés "SWEET WRINKLE" et considérés par quelques-uns, comme les pois de conserve du meilleur choix; comme la différence de prix entre nos "SWEET WRINKLE" et les Pois Standard ordinaires est légère, si vous prenez un peu de peine pour expliquer la qualité extra fine de ces "POIS SWEET WRINKLE," vous pourrez en vendre de plus grandes quantités et, en même temps, vous prélèverez un pourcentage de profit plus fort pour vous-même.

Nos POIS SWEET WRINKLE ne devraient pas être confondus avec ceux de certains empaqueteurs, car quelques-uns d'entre eux, étiquètent leurs pois Standard ordinaires comme pois Sweet Wrinkle, tandis que nos "POIS SWEET WRINKLE" ont une qualité qui ne le cède qu'à celle des PETITS POIS."

Notre but, en empaquetant des Pois, est de produire un article qui, lorsqu'on ouvre la boîte, présentera un liquide propre, brillant, des Pois d'une grosseur égale, d'une couleur uniforme, tendres, sucrés, et d'une apparence attrayante. Nos Pois "SWEET WRINKLE" correspondent à ce haut degré de qualité.

Nos Pois de conserve sont même plus désirables que les Pois frais, parce qu'ils sont stérilisés parfaitement et empaquetés quelques heures après avoir été récoltés; ils possèdent ainsi une délicatesse et une douceur qui manquent généralement aux Pois qu'on achète sur le marché.

N'oubliez pas nos marques, c'est-à-dire: "AYLMER," "LOG CABIN," "HORSESHOE," "AUTO," "LITTLE CHIEF," "LYNNVALLEY," "MAPLE LEAF," "KENT LION," "THISTLE," "GRAND RIVER" et "WHITE ROSE."

Vos dévoués,

CANADIAN CANNERS, LIMITED.

RECETTE POUR LA PREPARATION DES POIS. Ouvrez la boîte, videz son contenu dans une coupe et rincez parfaitement à l'eau chaude, puis versez dans une casserole; ajoutez un morceau de beurre de la grosseur d'une noix, ou, si vous le préférez, une demi-tasse de crème douce, et chauffez parfaitement. Assaisonnez au goût.

Les Personnes Difficiles Préfèrent

laver beaucoup d'articles chez elles. Elles sont assez difficiles pour employer

"QUEEN'S LAUNDRY BAR,"

le bon, l'honnête savon que 4 générations de Canadiens ont employé. Ils connaissent sa pureté et son utilité. C'est un des excellents savons manufacturés par

THE

Albert Soaps, Limited,

MONTREAL.

Faites plaisir à votre Client.

Ne désappointez pas vos meilleurs clients, quand ils demandent le

Sirop de Mathieu

Au Goudron et à l'Huile de Foie de Morue

Largement annoncé et d'une grande valeur intrinsèque, il est encore plus en demande que jamais auparavant.

Les Poudres Nervine de Mathieu sont aussi en bonne demande; essayez-les et bientôt vous en voudrez davantage.

Cie J. L. MATHIEU, Limitee, Proprietaire

SHERBROOKE, P.Q.

L. CHAPUT, FILS & CIE, Dépositaires de Gros
MONTREAL

Vous le mettez en Stock. Nous le vendons pour vous.

Le Sel Windsor est le meilleur Sel de table au Canada. Il n'y a pas à le discuter. Nous donnons aux épiciers qui le tiennent un joli profit. Nous allons droit aux consommateurs au moyen d'une bonne publicité, et nous forçons la meilleure clientèle à le demander.

LE

Sel Windsor

se vend d'une manière soutenue et est un faiseur d'argent tout le long de l'année. Bien entendu, ce n'est qu'une petite chose; mais une quantité de petits profits forme un GROS profit.

Conserves Alimentaires

Quand vous ferez votre commande du Printemps de Conserves Alimentaires, achetez-donc la marque de confiance : : : : : :

QUEEN BRAND

Blé d'Inde	Framboises
Pois de Juin "Sifted"	Poires
Pois de Juin "Extra Sifted"	Pommes
Potiron	Pulpe de Framboises
Fèves au Lard	en bottes de fer-blanc de 1 gallon.

CATSUP

Notre bouteille de 12 oz. a la faveur générale. Donnez votre ordre maintenant à : : : : :

J. A. TAYLOR

Agent, MONTREAL

ou à BELLEVILLE CANNING CO.,
BELLEVILLE, Ont.

Epicerie, Provisions, Vins et Liqueurs.

REVUE DES MARCHES

COMMERCE

La semaine sous revue a été satisfaisante au point de vue des affaires. Les ordres rentrent nombreux en raison de l'approche de la date (1er avril) à laquelle les chemins de fer mettent en vigueur leurs tarifs d'été. Déjà dans le commerce de gros on a commencé à préparer les ordres à expédier à partir du 1er avril, on prend l'avance de manière à être prêts à remplir les ordres pressés qui ne manqueront pas d'arriver d'ici à la fin du mois. A ce propos, nous recommandons à nos lecteurs de ne pas attendre aux derniers jours de mars pour commander les marchandises à expédier dans les premiers jours d'avril.

Les collections sont généralement plus satisfaisantes.

FINANCES

La Bank of British North America paiera le 5 avril à ses actionnaires un dividende de 30 sh. au taux du change courant, représentant 6 p. c. l'an.

La Banque Provinciale du Canada, en vertu d'un règlement adopté à l'assemblée générale annuelle du 1er mars s'adressera au Conseil du Trésor pour porter son capital-actions à \$5,000,000 au lieu de \$1,000,000, par l'émission de 320,000 actions de \$12.50 chacune.

La Banque Provinciale du Canada demande au Parlement à être autorisée à faire ses affaires également sous le nom de "The Provincial Bank of Canada" et à partager son capital en actions de \$100 au lieu de \$12.50.

Les profits nets des Montreal Steel Works pour l'année 1905 ont été de \$120,783.77. Une somme de \$20,495.50 a été portée au compte de réserve. Les actions de préférence ont reçu des dividendes au taux de 7 p. c. et il restait au crédit du compte de profits et pertes au 31 décembre 1905, une somme de \$101,469.06. Un dividende au taux de 7 p. c. l'an est payable sur les actions ordinaires le 21 mars.

La Bourse de Montréal manque d'entrainement et de fermeté. Les cours cependant sont un peu bas et si la situation s'améliorait sur le marché de New-York, nous verrions une hausse de fermeté sur place. Le marché voi-

NEW YORK CENTRAL
AND
HUDSON RIVER, R. R.

Les Trains quittent la gare Windsor comme suit :

8.20 A.M. tous les jours excepté le dimanche.	Pour tous les points des Montagnes Adirondacks, Malone, Utica, Syracuse, Rochester, Buffalo, Albany, New York et tous les points au Sud.
7.00 P.M. tous les jours.	
8.20 a.m. excepté le dim.	Train local pour Chateauguay, Beauharnois, et Valleyfield
10.20 a.m. ex. sam. et dim.	
1.35 p.m. sam. seulement	
5.10 p.m. excepté le dim.	
7.00 p.m. tous les jours	
9.45 a.m. Dim. seulement	

Pour billets, horaires, accommodation de chars Pullman, et toutes informations, adressez-vous au bureau de la ville, 130 rue Saint-Jacques.

H. J. HEBERT, F. E. BARBOUR,
Agent local pour la vente des billets. Agent général.

CHEMIN DE FER DE QUEBEC ET DU LAC ST JEAN

LA REGION DU LAC ST. JEAN

20 000,000 acres d'excellentes terres à 20c l'acre. Un pays abondant en bon bois et en excellente Eau à 190 Milles seulement d'un des plus beaux ports de mer de l'Amérique. Un pays pour les Industries de toutes sortes, rempli de pouvoirs d'Eau Beau Climat et communications faciles.

Pour renseignements et le guide du color du lac St Jean, s'adresser à

RENE DUPONT,
Agent de colonisation.

Chemin de fer de Québec et du lac St Jean, rue St André, QUEBEC, Canada.

Alphonse Ledue Marchand de Grains et de Produits.

Successeur de Leduc & Daoust EN Gros et à Commission

Spécialité: *Beurre, Fromage, Œufs et Patates*

Avances libérales faites sur consignations. Correspondance sollicitée.

1217 ET 1219 RUE ST-JACQUES, MONTREAL.

sin considère avec crainte les possibilités croissantes d'une grève des mineurs et tant que cette menace ne sera pas écartée une reprise sérieuse paraît difficile. Les marchés étrangers en général se ressentent quelque peu de la situation encore troublée en Russie et du peu de succès jusqu'ici de la conférence d'Algésiras.

Voici les différences survenues pendant la huitaine écoulée:

Gains.—Canadian Pacific Ry. (ex-div.), $\frac{3}{8}$; Minn. St. Paul & Soo (com.), $2\frac{7}{8}$; Detroit United Ry., $\frac{1}{2}$; Illinois Traction (préf.), $\frac{1}{2}$; Soo Paulo (préf.), $2\frac{1}{4}$; Toledo Rys., $1\frac{3}{4}$; Toronto Rys., $1\frac{1}{4}$; Trinidad Rys., $2\frac{1}{4}$; Winnipeg Electric Street Ry. (com.) 5; Bell Telephone (nouveau), $1\frac{1}{2}$; Dominion Coal (com.), $2\frac{1}{4}$; Dominion Textile (préf.), $2\frac{3}{4}$; Dominion Iron & Steel (com.), $\frac{3}{4}$; Laurentide Pulp (préf.), 1; Nova Scotia Steel (com.), $2\frac{1}{4}$.

Pertes.—Havana Electric (com.), $\frac{1}{4}$; Montreal Street Ry. $\frac{1}{2}$; Ohio Traction, $\frac{1}{2}$; Mackay (ord.), $\frac{3}{4}$; Mackay (préf.), $\frac{1}{4}$; Mexican Light & Power, $\frac{1}{2}$; Richelieu & Ontario, $1\frac{1}{2}$; Dominion Iron & Steel (préf.), $\frac{1}{2}$; Nova Scotia Steel (préf.) 2; Ogilvie Flour Mills (préf.), $\frac{1}{2}$.

Nous donnons la cote de la dernière transaction pour chacune des valeurs ci-après:

Chemins de fer

Canadian Pacific Ry (ex-div.)	170 $\frac{3}{4}$
Duluth S. S. & A. R. [com.]	18
Duluth S. S. & A. Ry. [préf.]	40 $\frac{1}{2}$
Minn. St. Paul & Soo [com.]	151
Minn. St. Paul & Soo [préf.]	164 $\frac{3}{4}$

Tramways

Detroit United Railway	99 $\frac{1}{2}$
Halifax Electric Transit	102
Hamilton Electric Ry.	92
Havana Electric [com.]	36
Havana Electric [préf.]	83 $\frac{3}{4}$
Illinois Traction [préf.]	99 $\frac{1}{2}$
Montreal Street Railway	270
Ohio Traction	31 $\frac{1}{2}$
Sao Paulo	93 $\frac{1}{4}$
Sao Paulo [préf.]	145 $\frac{3}{4}$
St. John Railway	110
Toledo Railways	36
Toronto Railways	124 $\frac{1}{2}$
Trinidad Railway	92
Twin City Rapid Transit	117
West India Electric [com.]	45
Winnipeg Electric Street Railway [com.]	190
Winnipeg Electric Ry [préf.]	116

Télégraphes, etc.

Bell Telephone [nouv.]	155 $\frac{1}{2}$
Mackay [ord.]	59 $\frac{1}{2}$
Mackay [préf.]	74 $\frac{1}{4}$
Montreal Telegraph	170

Divers

Can. North West Land [com.]	150
Can. North West Land [préf.]	99½
Mexican Light & Power	66½
Montreal Loan and Mortgage	136
Montreal Light, Heat & Power	94½
Richelieu & Ontario Navigation	82
Windsor Hotel	105

Valeurs Industrielles

Canadian General Electric	151½
B. C. Parkers	70
Dominion Coal [com.]	79½
Dominion Coal [préf.]	122
Dominion Textile [préf.]	108¾
Dominion Iron & Steel [préf.]	31¼
Dominion Iron & Steel [préf.]	80½
International Coal [com.]	80
Intercolonial Coal [préf.]	91
Lake of the Woods [com.]	93
Lake of the Woods [préf.]	112
Laurentide Pulp [com.]	95
Laurentide Pulp [préf.]	111
Montreal Coal	90
Montreal Cotton [ex-div.]	128
Montreal Steel Works [com.]	106
Montreal Steel Works [préf.]	114
Montreal Steel [nouveau]	108
Nova Scotia Steel Works [com.]	65¾
Nova Scotia Steel [préf.]	118
Ogilvie Flour Mills [com.]	180
Ogilvie Flour Mills [préf.]	127

Bons et obligations

Bell Telephone	105½
Detroit United	99½
Dominion Textile, D.	100
Dominion Textile, C.	98
Dominion Textile, B.	96½
Dominion Textile, A.	96½
Dominion Textile [fractions]	100
Dominion Coal	102½
Dominion Iron & Steel	84½
Halifax Traction	105
Havana Electric	95
Intercolonial Coal	92½
Lake of the Woods	110
Laurentide Pulp	106
Mexican Light & Power	85½
Mexican Electric	81¾
Montreal Light, Heat & Power	102
Montreal Steel Works	103½
Montreal Street Railway	105
Nova Scotia Steel	108½
Ogilvie Flour Mills	118
Sao Paulo	96
St. John Railway	106
Winnipeg Electric Street Ry.	108½

REVUE GENERALE

EPICERIES

Plus d'activité dans les ventes que la semaine dernière, c'est surtout l'assortiment pour le carême: fruits secs, conserves alimentaires, etc... qui forme le gros de la demande. Les collections se font également d'une manière plus satisfaisante. L'amélioration est encore plus sensible pour la ville que pour la campagne.

Les sucres sont très fermes, mais sans avance de prix au moment où nous écrivons. Peu de changements dans les prix cette semaine: nous notons seulement une avance sur quelques marques de lard américain, sur le tapioca et le saumon, les pommes au gallon et le borax.

SUCRES

Il s'est fait de forts approvisionnements immédiatement après la dernière hausse, aussi, quoique la demande soit encore satisfaisante, n'est-elle pas aussi forte qu'au début.

Avez - vous le Fameux

“ GUIDE D'AFFAIRES? ”

Si non, vous devriez nous écrire immédiatement.

Aucune Maison d'Affaires ne peut se passer de ce précieux

“ GUIDE COMMERCIAL ”

Il rembourse son prix en deux semaines.

Appendice Spécial contenant tous les renseignements utiles concernant les Lois de la Province de Québec.

LIVRE COMPLET RELIE EN BEAU MAROCAIN SEULEMENT \$2.00

Plus de 80,000 exemplaires ont été vendus au Canada dans les années récentes, et la demande est actuellement plus forte que jamais.

Écrivez aujourd'hui à

LA CIE J. L. NICHOLS, Ltée. TORONTO, Canada.

CALENDRIERS POUR 1907

Ne faites pas de commande avant de voir nos échantillons. Envoyez-nous une carte postale, et nous donnerons l'ordre à nos représentants à Montréal, MM. Gauvreau & Co, d'aller vous voir.

NOUS OFFRONS

l'assortiment le plus grand et le plus complet sur le marché de Calendriers et de Spécialités pour Publicité.

TEL. BELL, JOUR: MAIN 4619 TEL. BELL, SOIR: EST 2597

La Cie de Laiterie St-Laurent

10, PLACE D'YOUVILLE, MONTREAL.

Machineries et fournitures complètes pour beurrieres et fromageries. Centrifuges, Pasteurisateurs, Réfrigérateurs, Acidimètres, etc. Consignataires et agents de manufacturiers. Envoi de catalogues sur demande.

TOUTES SORTES DE FOURNITURES POUR LAITIERS.

Les prix sont fermes et une hausse nouvelle ne serait pas impossible, surtout en présence des nouvelles de New York où le marché est ferme aussi bien pour le brut que pour le raffiné.

Nous cotons:

Extra granulé . . . sac 100 lbs.	4.00
Extra granulé baril	4.00
Extra granulé 1-2 baril	4.00
Extra ground baril	4.00
Extra ground bte 50 lbs.	4.00
Extra ground 1-2 bte 25 lbs.	4.00
No 1 Yellow baril	3.75
No 1 Yellow, sac 100 lbs. net	3.75
No 2 Yellow baril	3.50
No 3 Yellow baril	3.50
Powdered baril	4.00
Powdered bte 50 lbs.	4.00
Paris Lumps 1-2 bte	4.00
Paris Lumps 1-2 bte	4.00
Sucres bruts cristallisés 3.75	4.00
Sucres bruts non cristallisés 3.25	3.75

MELASSES

Assez bonne demande; les prix sont sans changement.

Le gal.	
Barbade tonne	0.30
Barbade tierce et quart	0.32½
Barbade demi qt.	0.33½

SIROPS

Demande active; prix soutenus.

Perfection lb.	0.02½	0.03
Perfection s. 25 lbs. le seau	0.90	
Perfection s. 38 lbs. le seau	1.30	

GLUCOSE

Baril, par 100 lbs.	2.85
Quarts, par 100 lbs.	3.00
1-2 Quart, par 100 lbs.	3.15

EPICES PURES ET SEL.

Bonne demande en épices, prix fermes.

Nous cotons sans changement:

Allspice, moulu lb.	0.15	0.17
Anis	0.09	0.10
Cannelle, moulu	0.17	0.18
Cannelle en mattes	0.13	0.15
Clous de girofle moulus	0.21	0.22
Clous de girofle ronds	0.19	0.21
Gingembre moulu	0.15	0.16
Gingembre en racine	0.16	0.25
Macis moulu	0.75	0.80
Mixed Spice moulu, 1 oz	0.45	
Muscade blanchie	0.30	0.40
Muscade non blanchie	0.27½	0.40
Piments [clous ronds]	0.08	0.10
Poivre blanc rond	0.24	0.26
Poivre blanc moulu	0.24	0.28
Poivre noir rond	0.16	0.20
Poivre noir moulu	0.16	0.19
Poivre de Cayenne pur	0.22	0.23
Sel fin quart, 3 lbs.	2.75	
Sel fin quart, 5 lbs.	2.66	
Sel fin quart, 7 lbs.	2.55	
Sel fin ¼ sac, 56 lbs.	0.35	0.37½
Sel fin sac, 2 cwts.	1.20	1.25
Sel gros	0.55	0.60
Whole Pickle Spice	0.13	0.15

THEES

Assez bonne demande; prix fermes et sans changement.

FRUITS SECS ET EVAPORES

Très bonne demande, notamment pour les pruneaux et raisins de Valence. Nous n'avons cette semaine aucun changement de prix à signaler dans cette catégorie.

Dattes et Figs

Dattes en vrac lb.	0.04
Dattes en paquets lb.	0.05½
Figs sèches en boîtes . lb.	0.08½
Figs sèches en mattes : [manque]	

Pruneaux	lb.	lb.
Pruneaux Californie 30/40	[manquent.]	
Pruneaux Californie 40/50	0.09
Pruneaux Californie 50/60	0.08
Pruneaux Californie 60/70	[manquent.]	
Pruneaux Californie 70/80	[manquent.]	
Pruneaux Californie 80/90	[manquent.]	
Pruneaux d'Oregon 30/40	[manquent.]	
Pruneaux d'Oregon 40/50	0.09
Pruneaux d'Oregon 50/60	0.08
Pruneaux d'Oregon 60/70	[manquent.]	
Pruneaux d'Oregon 70/80	[manquent.]	
Pruneaux d'Oregon 80/90	[manquent.]	

Raisins de Californie.	lb.	lb.
Raisins Calif. pqts. 1 lb.	0.10	0.10½

Raisins de Corinthe	lb.	lb.
Corinthe Provinciaux	0.05	0.05½
Corinthe Fillatras	0.05½	0.05½
Corinthe Patras	0.06
Corinthe Vostizzas	0.06	0.07

Raisins de Malaga	bte.	bte.
Loose Muscatels 5 cour	0.00	0.07
Clusters boîtes	2.25	5.50
Clusters 1-4 boîtes	0.70	1.50
Clusters in bunches . boîte	4.00	6.00
Sultana en paquets de 1 lb.	0.07½	0.08½

Raisins de Valence	lb.	lb.
Valence fine off Stalk	0.03½	0.04½
Valence fine off Stalk. 1-4 boîte	[manquent.]	
Valence Selected	0.04½	0.05½
Valence Layers	0.04½	0.05½

Noix et Amandes	lb.	lb.
Amandes Tarragone	0.11½	0.12½
Amandes Valence écalées	0.24	0.26
Amandes amères écalées	0.45
Avelines	0.08½	0.10
Noix Grenoble Mayette	0.13	0.14
Noix Grenoble [nouvelles]	0.13½	0.15
Noix Grenoble écalées (Chaherte)	0.00	0.00
Noix Bordeaux écalées	0.24	0.26
Noix du Brésil	0.14	0.15
Noix Pécanas	0.14	0.17½
Peanuts	0.06½	0.11
Peanuts écalées	0.11	0.12

Fruits évaporés	lb.	lb.
Abricots	[manquent.]	
Pêches	0.13
Poires	0.15
Pommes tranchées évaporées . . . btes de 50 lbs.	0.00	0.11½
boîtes de 25 lbs.	0.00	0.11½
Pommes évaporées, caisse 40 lbs. carton 2 lbs.	0.00	0.12½
Pelures de fruits	lb.	lb.
Citron	0.11½	0.12½
Orange	0.12	0.13
Citronnelle	0.18	0.19

FARINES ET PATES ALIMENTAIRES

A noter cette semaine une avance de 12c. sur le tapioca seed et le sagou.

Nous cotons:	sacs	barils
Farine de blé	2.00	2.25
Farine de blé	4.50	5.35
Farine d'avoine roulée sacr	2.30	2.40
Farine d'avoine roulée bris.	1.85	5.00
Farine d'avoine granulée sac	2.50	2.60
Farine de Sarrasin	2.40	2.60
Vermicelle, macaroni et spaghetti canadiens, en vrac, boîtes de 5 et 10 lbs., la lb.	0.04
barils, de 75 lbs., la lb.	0.03½
Vermicelle, macaroni, spaghetti, pâtes assorties: alphabet, chiffons, animaux, nouilles, coudes, importés en vrac, la lb.	0.06½
paquets de 1 lb., la lb.	0.07½	à 0.11c.
Tapioca pearl, la lb.	0.06½	0.07
Tapioca seed	0.06	0.06½
Tapioca flake, la lb.	0.06	0.06½
Sagou	0.05	0.05½

Ceci est un Fac-Simile de la bouteille de la plus Fine Sauce au monde et celle qui est le plus imitée. Voyez à ce que la signature "Lea & Perri's" soit sur chaque bouteille de Sauce Worcestershire que vous employez et que vous vendez!



La sauce originale et la seule Véritable.

J. M. DOUGLAS & CO.
MONTREAL,
AGENTS CANADIENS.

RIZ			
Nous cotons:			
Riz Patna	la lb.	0-04	0.04½
Riz Italien	0.09	0.10
Riz Carolinne	0.10	0.11
Riz moulu	0.00	0.06

Riz décortiqués au Canada:			
Qualité B, suivant quantité et emballage			
		3.05	3.35
Qualité CC, suivant quantité et emballage			
		2.95	3.25
India Bright	0.00	3.55
Luster	0.00	3.75
Polished Patna	0.00	3.75
Mandarin Patna	0.00	4.05
Impérial Glacé Patna	0.00	4.25
Special Japan	0.00	0.00
Japan glacé	0.0	4.35
Crystal Japan	0.00	4.62½
Snow Japan	0.00	0.00
Japan Ice Drips	0.00	4.87½
Carolina Head	0.00	7.00

LEGUMES SECS			
Fèves de Lima,	la lb.	0.07	0.08
Fèves blanches, le minot.	1.80	1.95
Pois varts No 1,	la lb.	0.02½	0.03

ORGE			
Nous cotons:			
Sacs [pot]	1.85	1.95
Barils [pot]	3.90	4.10
Sacs [pearl]	3.50	3.60

CONSERVES ALIMENTAIRES.

Légumes.
Bonne demande sur toute la ligne; prix fermes, mais sans changement cette semaine.

Nous cotons:			
Asperges entières	2½ lbs. doz.	4.00	4.50
Asperges [Pointes]	2 lbs. doz.	2.50	2.52½
Baked Beans	3 lbs. doz.	1.00	1.10
Blé d'Inde	2 lbs. doz.	0.82½	0.85
Champignons	boîte	0.15	0.24
Citrouilles	3 lbs. doz.	0.72½
Epinards	2 lbs. doz.	1.40	1.42½
Epinards	3 lbs. doz.	1.80	1.82½
Epinards gallon	doz. [manque]		
Haricots verts importés.	bte.	0.13	0.16
Haricots verts canadiens.	doz.	0.80	1.00
Petits pois français.	bte.	0.10
"	" ml fins "	0.11
"	" fins "	0.12½
"	" ext. fins "	0.14½
"	" surfins "	0.17
Pois canadiens.	2 lbs. doz.	0.60	1.22½
Pois canadiens.	2 lbs. doz.	0.97½	1.00
Succotash.	2 lbs. doz.	1.25
Tomates, 1 gallon	doz.	3.00
Tomates	2 lbs. doz.	0.00	1.10
Truffes	doz.	4.80 5.00

Conserves de fruits

Demande assez tranquille, prix soutenus. Une avance de 25c. par doz. sur les pommes au gallon a été faite par les emballateurs.

Nous cotons:			
Ananas coupés en dés	1-2 lb.	0.00	1.60
Ananas tranchés importés,	1½ lb.	1.45
Ananas tranchés Bahamas	2 lbs.	2.80
Ananas râpés Bahamas,	2 lbs.	2.55
Ananas entiers	1.80	2.55
Bluets	2 lbs. doz.	0.75
Cerises	2 lbs. doz.	1.55	2.22½
Fraises	2 lbs. doz.	1.50	1.67½
Fraises	gallon doz	[manquent]	
Framboises.	2 lbs. doz.	1.40
Pêches	2 lbs. doz.	1.87½
Pêches	3 lbs. doz.	2.82½	2.87½
Poires	2 lbs. doz.	1.52½	1.67½
Poires	3 lbs. doz.	2.00	2.20
Pommes	3 lbs. doz.	1.00	1.25
Pommes	gallon doz	2.75	2.77½

Prunes vertes . . . 2 lbs...doz	1.15	1.25
Prunes bleues . . . 2 lbs...doz	1.30	1.37½
Rhubarbe 2 lbs...doz	1.15	1.17½
Rhubarbe 3 lbs...doz	1.90	1.92½
Rhubarbe gallon...doz	2.62½	2.65

Conserves de viandes.

Peu de ventes; prix soutenus.

Prix à la doz de boîtes
Amér. Canad.

Corned beef . . . 1 lb.	1.70	1.35	1.40
Corned beef . . . 2 lb.	3.20	2.40	2.50
Corned beef . . . 6 lb.	10.50	7.20	7.35
Corned beef . . . 14 lb.	24.00	16.80	17.25
Canard désossé . . . 1 lb.	3.10	3.20	
Dinde désossée . . . 1 lb.	3.10	3.20	
Dinde 1½ lb.	3.00		

Dinde désossée rôtie 1½ lb.	3.20		
Dindes rôties . . . 2 lb.	3.50		
English Brawn. 2 lb.	3.20	2.60	
Lang. de boeuf. 1½ lb.	8.10	7.25	7.50
Lang. de boeuf. 2 lb.	9.50	7.80	8.00
Lang. de boeuf. 2½ lb.	12.25	8.35	8.75
Lunch Tongues 1 lb.	4.00	3.30	3.40
Lunch Tongues 2 lb.	8.10	6.60	6.75

Oies désossées rôties 1½ lb.	3.00		
Pieds de cochon . . . 1½ lb.	0.90	2.40	
Pieds de cochon désossés . . . 1 lb.	1.85	1.65	
Poulets désossés . . . 1 lb.	3.10	3.20	
Poulets rôtis . . . 2 lb.	3.50		
Poulets [giblets] 2 lb.	2.00		
Pâtés foie gras	0.80	1.40	
Sliced dried beef	3.40	3.00	3.25

Conserves de poissons

Bonne demande surtout pour sardines et saumons.

Pas de changements de prix.

Anchois doz.	3.25	0.00
Anchois à l'huile	3.25	4.50
Clams 1 lb.	0.95	1.35
Crevettes (Shrimps) boîtes 1 lb.	1.40	
Crevettes (Shrimps) boîtes 2 lb.	2.70	
Finnan Haddies. 1 lb. doz.	1.00	
Harengs Labrador . . . qt.	0.90	6.25
Harengs Labrador. 1-2 qt.	0.90	3.50
Harengs N. E. qt.	0.90	6.00
Harengs N. E. 1-2 qt.	0.90	3.25
Harengs marinés	0.00	1.45
Harengs aux Tomates . . .	1.30	1.35
Homards, bte plate 1 lb.	4.00	4.10
Homards, bte plate ½ lb.	2.20	2.30
Homards, bte haute 1 lb.	3.60	3.70
Huttree boîte 1 lb.	1.35	1.60
Huttree boîte 2 lb.	2.40	2.60
Maquereau	1.10	1.16
Sardines canadiennes . . . cse	3.75	4.00
Sardines ½ importées . . . bte	0.08	0.25
Sardines ¼ importées . . . bte	0.15	0.33
Saumon rouge [Sockeye] boîte haute doz.	1.50	1.57½
Saumon rouge [Sokeye] boîte plate doz.	1.67½	1.70
Saumon rose [Coho] boîte haute doz.	1.32½	1.40
Saumon du printemps, boîte haute doz.	1.32½	1.37½
Smelts [Bperlans] aux épices, bte ronde. ½ lb. doz.	0.90	1.00
Smelts à la moutarde, boîte ovale, ½ lb. doz.	0.95	1.06
Smelts aux tomates, boîte ovale ½ lb. doz.	0.95	1.06

LARDS ET JAMBONS

Affaires tranquilles cette semaine. Les lards Jones 19 35 morceaux ont été avancés de 25c.; ceux de Armour

La Meilleure Publicité.

La raison absolument la meilleure que vous puissiez donner à vos clients pour les engager à acheter l'Aliment Hygienique Ralston, est votre propre recommandation. L'avez-vous essayé à votre déjeuner? cela règlera la question. Vous pouvez alors le vendre. Vous pouvez voir les germes non brisés, le principe vital du blé dans chaque bouchée. Si facile à faire cuire— Juste cinq minutes.

Nous serons heureux que vous nous écririez au sujet de Ralston.

THE TILLSON COMPANY, Ltd.
TILSONBURG, Ont.

Lacaille, Gendreau & Cie

Successeurs de Chs Lacaille & Cie

EPICIERIERS EN GROS

Importateurs de Mielasses, Sirops, Fruits Secs, Thés, Vins, Liqueurs, Sucres, Etc., Etc.

Spécialité de Vins de Messe de Sicile et de Tarragone.

329 Rue St-Paul et 14 Rue St-Dizier
MONTREAL



CHASER SOAP
Does the Work

Vendez-vous le **Savon Chaser?**

3 raisons pour lesquelles vous devriez le vendre.

Le Meilleur Savon. Médaille de Bronze accordée à la dernière Exposition Provinciale de Québec.

Primes Précieuses. Le plus grand et le meilleur assortiment de Primes—un cent accordé pour chaque enveloppe rapportée. Demandez le catalogue.

Le plus profitable pour le Marchand. Prix par quantité plus bas que pour tout autre Savon de marque bien connue. Chaque boîte de 100 morceaux contient un coupon d'une valeur de 25 cents.

Donnez-vous de vos nouvelles.

The Duncan Company, - Montreal
Boite Postale 292.

THE WINDSOR, Ottawa, Ont.

Lorsque vous irez à Ottawa, donnez votre patronage au Windsor, l'Hôtel du Jour de la capitale.

Tarifs:—\$2.00 et \$2.50 par jour.

J. GRIMES, Propriétaire.

LES marchands qui désirent vendre à leurs clients un sirop pour les enfants, un sirop pur et ne contenant aucun narcotique dangereux tel que : Morphine et Opium, feraient bien de leur offrir le

SIROP D'ANIS GAUVIN.

J. A. E. GAUVIN,
SEUL PROPRIÉTAIRE
1288 Rue Ste Catherine, Montreal.

30/40 morceaux de 50c.; et les Woodlawn 36/45 sont moins chers de 25c. par quart. Les lards fumés et les jambons restent aux prix de la semaine dernière.

Nous cotons:

Lard Jones 19/35 morceaux . . . 2.75

Lards de côtes Woodlawn
36/45 morceaux 20.00

Lards de côtes Monarque 16/30 morceaux [manque]

Lards de côtes Swift 41/50 morceaux 22.00

Désossé 50/60 Armour [manque]

Désossé 30/40 Armour 21.00

Lard fumé désossé . . . lb. 0.00 0.06½

Lard fumé non désossé lb. 0.00 0.06½

Jambons lb. 0.13½ 0.07

SAINDOUX

Bonne demande pour les saindoux purs; les saindoux composés sont très tranquilles.

Pas de changement de prix.

Nous cotons: —

Pur en seaux	2.30	2.35
Pur en tinettes	0.11½	0.11
Canistres de 10 lbs. . . . lb.	0.12½	0.12
Canistres de 5 lbs.	0.12½	0.12
Canistres de 3 lbs.	0.12½	0.12½
Composé en seaux	1.63	1.68
Chaudières de 20 lbs. . . .	1.53	1.58
Canistres de 10 lbs. . . . lb.	0.08½	0.09½
Canistres de 5 lbs. . . . lb.	0.09	0.09½
Canistres de 3 lbs.	0.09½	0.09½

POISSONS SALES

La demande a été assez bonne en général, surtout pour la truite saumonée qui est plus abondante proportionnellement que les autres poissons.

Les prix sont tenus bien fermes.

Truite de mer . . . 1-2 qt.	5.25
Truite des lacs . . . 1-2 qt.	5.00
Truite du Labrador 1-2 qt.	5.00
Morue Verte No 1 qt 200 lbs.	[manque]
Morue Verte No 2 qt 200 lbs.	[manque]
Morue Verte large, qt 200 lbs.	8.50 9.00
Morue Sèche désossée, paquets 1 et 2 lbs . . . lb.	0.06½ 0.10
M. Etuvée, caisse de 100 lbs.	7.00
M. Etuvée ½ caisse	3.50
Saumons Labrador, ¼ qt. 100 lbs	8.00
S. Labrador, qts. 200 lbs. . . .	0.00
Harengs Labrador . . 1-2 qt.	3.50
Harengs Labrador . . quart	0.00 6.25
Harengs Scotia	[manque]
Harengs Scotia 1-2 qt.	[manque]

RESINE

Résine G. lb.	0.02½	0.03½
Résine Blanche lb.	0.03½	0.04½

BALAIS

Nous cotons:

4 cordes	3.25	3.50
3 cordes	2.15	2.85
2 cordes	1.75	2.00

FICELLE ET CABLE COTON

Ficelle 3 plis 22 à 23c. 1a lb.	
Ficelle 4 plis 26 à 27c. 1a lb.	
Cable coton, 20c.	
Cordes à linge, doz. \$1.10 à \$1.65.	

HUILE DE PETROLE

Nous cotons sans changement.

Pratt's Astral Oil le gal.	20
Silver Star le gal.	15½
Standard Acme le gal.	17

GRAINS ET FARINES

Les derniers avis télégraphiques ont tenté comme suit les marchés d'Europe: **Londres:—** Blé en transit: tranquille pour le blanc et facile pour le rouge.

**"La Manufacture
de
Biscuits"**

DR
St-Hyacinthe, P. Q.

Langevin & Frère
Propriétaires.

TEL. BELL 197

Toutes les lignes de Biscuits
Spécialement les

**BOSTON, PETIT THE,
ROYAL THE, SODA,
et VILLAGE.**

La qualité et les prix défient
toute compétition.

Demandez nos prix.

Une commande d'essai vous convaincra
de nos avancés.

ST-ARNAUD & CLEMENT

10 PLACE D'YOUVILLE

MONTREAL.

**Marché actif pour Dindes, Vo-
lailles, Porcs abattus, etc.**

Consignations sollicitées.

TELEPHONE BELL MAIN 3677

" MAIN 3678

MARCHANDS 902

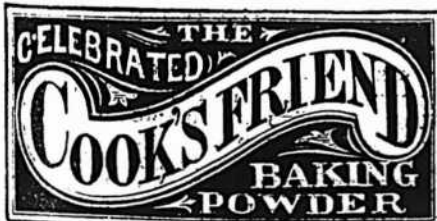

C'EST une marchandise
honnête et juste l'ar-
ticle pour créer ou
étendre un courant d'affaires.
Les meilleurs épiciers se font
un devoir d'en tenir toujours
en stock.

**VOIR LES COTATIONS DANS
NOS PRIX COURANTS.**

Blé du printemps:
Manitoba No 1 du Nord . . . 00 s 00 d
Manitoba No 2 du Nord . . . 30 s 3 d
Manitoba No 3 du Nord . . . 00 s 0 d
Maïs en transit: les acheteurs font dé-
faut.
La Plata, Jaune 20 s 3 d
Américain mélangé 18 s 4 d

Liverpool:—

Blé disponible: tranquille.
Blé du printemps:
Manitoba No 1 du Nord . . . 6 s 4 d
Manitoba No 2 du Nord . . . 6 s 3 d
Manitoba No 3 du Nord . . . 6 s 2 d
Futur blé: soutenu.
Mai 6 s 4 d
Juillet 6 s 4 d
Futur maïs: tranquille.
Mai 4 s 1 d
Maïs disponible: tranquille.
Américain mélangé, nouv.
disponible 4 s 0 d

Paris:—

Blé: tranquille.
Juillet-Août 23.30
Farine: sans activité.
Juillet-Août 30.60

Marché de Chicago

Les nouvelles reçues hier à la Bourse
d'une famine en Russie ont provoqué une
hausse qui a été en partie enrayée par
la situation favorable du blé en terre.
Les cours des grains ont fermé à une
avance légère sur ceux de la veille.

	Mai.	Juillet.
Blé	77	77 1/4
Blé-d'Inde	43	43 1/4
Avoine	29 1/4	28 3/4

Marché de Montréal

Le ton du marché est plus faible pour
l'avoine; nous cotons 38 1-2 à 39c. pour
No. 2. Pour les autres grains nous lais-
sons subsister nos cotes de la semaine
dernière.

Les farines de blé sont plus actives,
les stocks sont en général passablement
dégarnis après une assez longue période
de tranquillité dans les achats en meun-
nerie. Les prix sont soutenus, sans char-
gement à nos cotes de la semaine der-
nière.

La demande pour les issues de blé est
toujours forte avec peu de stock. Les
prix du gru ont été avancés et on cote
aujourd'hui de \$20.50 à \$21 la tonne. Les
autres issues sont très fermes mais sans
changement.

En farines d'avoine roulée la demande
est tranquille aux anciens prix.

Grains.

Blé du Manitoba No 1 dur.	0.94
Blé du Nord, No 1	0.90
Avoine blanche No 2 [nov.]	0.38 1/2 0.39
Avoine No 3	0.37 1/2 0.38
Avoine No 4	0.36 1/2 0.37
Orge à moulée 48 lbs.	0.00 0.48
Pois No 2 ordinaires	0.00 0.00
Sarrasin 48 lbs.	0.55 0.56
Selge 56 lbs.	0.00 0.00
Blé-d'Inde américain	0.51 0.53

Farines.

Patente d'hiver 2 sacs	4.25	4.50
Patente du Printemps 2 scs	0.00	4.50
Straight roller baril	3.90	4.00
Forté à boulanger 2 sacs	4.00	4.10
Farine de blé-d'Inde	1.35	1.40
Farine à pâtisserie	2.25	

Farines d'avoine

Avoine roulée sac	2.00	2.05
Avoine roulée baril	4.50	4.70



**Les Confitures
"Home-Made"
D'UPTON**

sont délicieuses, ga-
ranties absolument
pures et de la plus
fine qualité.

La Marmelade d'O-
range, Saison 1906,
est particulièrement
fine, et toutes les

commandes sont exécutées avec la mar-
chandise nouvelle.

The T. UPTON CO., Limited

ROSE & LAFLAMME

Agents de vente pour l'Est.

400, rue St-Paul, Montréal.

Nazaire Turcotte & Cie.

Importateurs

Thés, Liqueurs & Epiceries.

Québec,

Canada.

45 DES PLUS HAUTES RECOMPENSES

En Europe et en Amérique

Les CACAOS et CHOCOLATS

Purs, de Haut Grade

— DE —

Walter Baker & Co.

LTD.



Marque de
Commerce.

Leur Cacao pour le Dé-
jeuner, est absolument
pur, délicieux, nutritif et
coute moins de 1 cent par
tasse.

Leur Chocolat Premium
No. 1, Enveloppes
Bleues, Etiquettes Jau-
nes, est le meilleur chocolat
nature sur le marché, pour
l'usage de la famille.

Leur Chocolat Cara-
cas au sucre est le plus fin
chocolat à manger qui soit
au monde.

Un livre de recettes de choix, en Français,
sera envoyé à toute personne qui en fera la
demande.

Walter Baker & Co., Ltd.

Etablis en 1780

DORCHESTER, MASS.

Succursale, 86 rue St-Pierre,
MONTREAL.

Issues de blé en sacs

Son d'Ontario, au char, ton	19.50	20.00
Son Manitoba, au char, ton	00.00	19.00
Gru Manitoba, au char, ton	20.50	21.00
Gru d'Ontario, au char	20.00	21.00
Moulée au char	21.00	27.00

FROMMAGE

Marché anglais

MM. Marples, Jones & Co. nous écri- vent de Liverpool à la date du 2 mars. Pendant la première partie de la semaine, les valeurs ont subi une autre avance de 6d. par cwt., avec une bonne de mande; mais plus tard, malgré de faibles arrivages et des stocks en diminution, le marché était plus calme et il se faisait très peu d'affaires en clôture.

Les fromages des Etats ayant de la qualité sont en demande, quoique la quantité disponible soit seulement faible.

Nous cotons:

Blanc, Canadien septembre	choix	62 6 à 63 0
Coloré, Canadien Septem-	bre, choix	63 0 à 64 6

Marché de Montréal

Le marché est très ferme; les détenteurs sont les maîtres de la situation. On prétend qu'il ne reste pas plus de 10,000 boîtes à vendre, pour lesquelles on de mande de 13 1-4 à 13 1-2c.

BEURRE

Marché anglais

MM. Marples, Jones & Co nous écri- vent de Liverpool à la date du 2 mars. Des quantités très considérables de beurre des Etats arrivent maintenant ici et il semble malheureux qu'on n'ait pas pu en expédier, il y a quelques semaines, alors que le commerce avait un grand besoin de qualités secondaires. Maintenant, les beurres d'Australie sont en abondance et sont plus que suffisants pour fournir à la demande, bien que les importateurs soient consentants à entrer dans les vues des acheteurs au sujet du prix. Les beurres d'Australie les plus choisis et ceux de Nouvelle-Zélande de première qualité continuent à avoir une bonne demande à des prix à peu près sans changement; tandis que les Danois et les autres descriptions de Choix du Continent se vendent abondamment à une légère avance de prix.

Nous cotons.

Ladles des Etats, choix	84 0 à 86 0	
Process des Etats, fins à	choix	88 0 à 92 0
Crèmerie des Etats, fins	90 0 à 92 0	
Sibérien, crèmerie, choix	100 0 à 102 0	
Argentine, choix	106 0 à 108 0	
Australiens, choix	102 0 à 110 0	
Nouvelle-Zélande, choix	115 0 à 110 0	
Danois, crèmerie en barils	Choix à Surchoix	116 0 à 122 0

Marché de Montréal

La demande est assez bonne surtout pour les beurres de bonne qualité dont les prix sont fermes. Les beurres de qua- lité inférieure sont négligés et ont une tendance à la baisse.

Nous cotons:

Crèmeries d'automne	0.22 1/2	0.23 1/2
Crèmeries d'hiver	0.21	0.22 1/2
Ferme, choix	[manquent]	
Ferme, moyens	0.18 1/2	0.20
Rouleaux [rares]	0.18 1/2	0.19 1/2

Lake of the Woods Milling Co., Ltd

FABRICANTS DE Farine "FIVE ROSES"

Meunerie à Keewatin, Capacité 4000 barils par jour.

Meunerie à Portage-Laprairie Capacité 1500 barils par jour.

Capacité Totale 5500 BARILS PAR JOUR

BUREAUX:

MONTREAL, TORONTO, WINNIPEG. KEEWATIN, PORTAGE-LAPRAIRIE.

Beurre, Fromage, Œufs.

FORTIER & MONETTE

604 Rue St-Paul, Montreal.

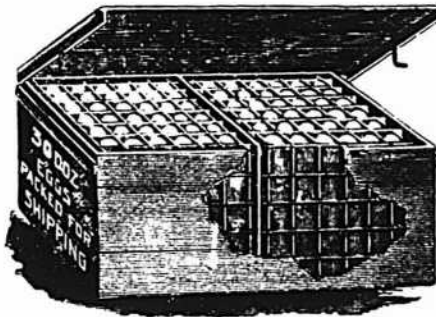

Caisnes pour Œufs et "Fillers."

The Miller Bros Co., Ltd

30 à 38 rue Dowd, MONTREAL.



LE Bleu Cappé Parisien

Est exempté d'indigo, et ne tache pas le linge. Il est plus fort et plus économique que n'importe quel autre bleu employé dans la buanderie.

MEDAILLE D'OR.

TELLIER, ROTHWELL & CIE,

Seuls Fabricants MONTREAL

OEUFs

Marché anglais

MM. Marples, Jones & Co., nous écri- vent de Liverpool à la date du 2 mars. Bonne demande à prix soutenus.

Nous cotons:

Oeufs des Etats-Unis, frais	[Nomin]
Oeufs d'Irlande	7/10 à 1/4
Oeufs du Continent	5/0 à 1/4

Marché de Montréal

Bien que dans ces deux derniers jours les arrivages aient été moins considé- rables, ils sont encore très suffisants, et si le marché n'est-il que modérément ferme. Si les arrivages augmentaient de nouveau, une nouvelle baisse est fort possi- ble.

Nous cotons à la caisse, par doz.:

Oeufs frais	0.17
Oeufs No 1 et chaulés	0.14

LEGUMES

Aubergines	la doz.	0.00	3.50
Betteraves	le sac	0.00	0.60
Betteraves nouvelles	la doz.	0.00	2.00
Carottes	le sac	0.50	0.65
Carottes nouvelles	la doz.	0.30	1.00
Céleri	la doz.	0.00	0.00
Céleri de Californie	le cte	6.50	7.00
Champignons	lb.	0.00	0.80
Choux-fleurs	le crate	0.00	4.00
Choux	le quart	1.00	1.25
Choux nouveaux	le crate	0.00	4.00
Choux de Bruxelles	la pte	0.00	0.10
Concombres	la doz.	0.00	2.50
Cresson	doz. pqts.	0.60	0.75
Epinards	le quart	3.00	3.50
Fèves vertes et jaunes, le panier		0.00	8.00
Navets	le sac	0.00	0.60
Oignons d'Espagne	la cse	2.25	2.75
Oignons d'Espagne	crate		0.90
Oignons rouges	le quart	2.75	3.00
Patates [au détail] le sac			
90 lbs.		0.00	0.70
Patates [en gros] le sac			
90 lbs.		0.58	0.60
Patates nouvelles	la lb.	0.00	8.50
Patates sucrées	le panier	0.00	2.00
Piment	le panier	0.00	1.00
Poireaux	le paquet	0.10	0.00
Persil	doz. pqts.	0.00	0.75
Pois Verts	le crate	0.00	10.00
Radis	la doz.	0.00	1.50
Ralfort	la lb.	0.00	0.15
Rhubarbe, la doz. de pqts.		0.00	0.75
Salade	la doz.	0.00	0.50
Salade de Boston	la doz.	0.00	1.00
Salsifis	la doz. de pqts		0.60
Tomates de Floride	le cte	6.50	7.00

FRUITS VERTS

Ananas	le crate	5.00	5.50
Atocas	le qt.	00.00	30.00
Bananes	le régime	1.50	2.00
Citrons Messine	la bte	0.00	3.00
Oranges Jamaïque	le qt.	0.00	4.50
Oranges Navels	la bte	0.00	3.50
Oranges Mexicaines	la bte	0.00	2.75
Oranges Valence [420]		0.00	4.25
Oranges aVience [714]		5.00	6.00
Poires	le panier	0.00	6.00
Poires	le quart	5.00	8.00
Pommes	le qt.	3.00	6.00
Raisin Catawba	le panier	0.00	6.00
Raisin Malaga	le baril	5.00	6.00

FOIN PRESSE ET FOURRAGES

MM. Hosmer, Robinson & Co. nous écri- vent de Boston, à la date du 8 mars. Les arrivages pour la semaine dernière ont été de 271 chars de foin et 17 chars de paille. 41 chars de ce foin étaient desti- nés à l'exportation.

La Peptonine

Le véritable aliment des enfants, pur, stérilisé, approuvé par les analystes officiels, recommandé par les autorités médicales.
Se détaille à 25 cts la grande boîte.
Pour les cotations, consultez les prix courants de ce Journal.

F. COURSOL, Seul Propriétaire,
332 Avenue de l'Hôtel de Ville, - MONTRÉAL.

Cocoa "Perfection"

Etiquette Feuille d'Erable

- Chocolat "Royal Navy"
- Chocolat "Queen's Desert"
- Chocolat "Cream Bar"
- Chocolat à Glacer
- Chocolat "Swiss Milk"
- Cafés en renom

Reconnus pour leur pureté et leur excellence.

The COWAN Co., TORONTO.

COWAN



REMEDE DU DR SEY

Le GRAND REMÈDE FRANÇAIS contre la Dyspepsie, les Affections Biliaires, la Constipation, et toutes les Maladies de l'Estomac, du Foie, et des Intestins.

Le REMÈDE DU DR. SEY est un composé des aromatiques les plus purs, qui stimule les fonctions digestives et qui, loin d'affaiblir comme la plupart des médicaments, tonifie au contraire et vivifie.

De plus, il contient une substance qui agit directement sur les intestins, de sorte qu'à petites doses il prévient et guérit la constipation, et à doses plus élevées, il agit comme un des purgatifs les plus efficaces.

Vendu par les Pharmaciens, \$1.00 la boîte.

LABORATOIRES, S. LACHANCE,
87, rue St. Christophe, MONTRÉAL.

THE DOWD MILLING CO.

LIMITED.

Manufacturiers de Farines Supérieures, Patente Hongroise, Cosmos, Forte à Boulanger, High Loaf, Lily, Avoine roulée, Oatmeal et Cornmeal.

Entrepôts à OTTAWA, CAPACITÉ :
Moulins à ONT. 700 Barils de Farine.
QUYON, QUE. 100 Barils d'Avoine
PAKENHAM, ONT. roulée,
Communications directes - 100 tonnes de Provende.
te avec

P. P. J. Demandez nos cotations
O. N. et W. par char mélangé.
C. P. R.
G. A. R. Lot de char ou moins -
G. T. R. Blé, Sarrasin, Avoine,
O. et N. Y. Semences de Céréales,
Exéditions par Rail Blé d'Inde Fèves,
par Eau Orge, Middlings.
Bureaux à OTTAWA et PAKENHAM, ONT.
et MONTRÉAL, QUE.; WINNIPEG, MAN.
Bureau d'Ottawa, 241 rue Wellesley,
phone 1563. Bureau de Montréal,
436, Bâtisse du Board of Trade.

Semaine correspondante l'an dernier, 294 chars de foin et 21 chars de paille, dont 51 chars de foin pour exportation.

Nous conseillons d'expédier à présent, car nous nous attendons que le marché sera bon pour d'ici à quelques semaines.

Le marché est tranquille pour la paille de seigle et les prix plus bas.

	Grosses balles	Petites balles
Foin choix.....	\$16.00 à 16.50	\$16.00 à 00.00
Foin No 1.....	15.00 à 00.00	15.00 à 00.00
Foin No 2.....	12.50 à 13.00	12.00 à 13.00
Foin No 3.....	10.00 à 11.00	10.00 à 11.00
Foin trèfle mêlé:.....	12.50 à 13.00	12.50 à 13.00
Poin trèfle.....	12.00 à 12.50	12.00 à 12.50
Paille de seigle liée.....	12.00 à 13.00	00.00 à 00.00
Paille de seigle en balles.....	10.00 à 11.00	00.00 à 00.00
Paille d'avoine.....	8.00 à 9.00	8.00 à 9.00

Marché de Montréal:

Le marché est faible avec peu de demande.

Nous cotons sur rails à Montréal par tonne, en lots de char:

Foin pressé.....	8.00	8.50
Foin pressé No 2.....	7.00	7.50
Foin mélangé de trèfle.....	6.00	6.50
Foin de trèfle pur.....	5.50	6.00
Paille d'avoine.....	4.00	4.25

PEAUX VERTES

Les prix sont sans changements quoique le ton du marché soit généralement faible surtout en ce qui concerne les peaux de veaux que l'on cote à la campagne de 50 à 60 cents pièce.

Peaux de Montréal, Boeuf No 1 11; No 2, 10; No 3, 9c; veau No 1, 12c.; No 2, 10c.; peaux de mouton, \$1.00; cheval, No 1, \$2.00 et No 2, de \$1.50.

Peaux de la Campagne: boeuf, No 1, 10 1-2c.; No 2, 9 1-2c.; No 3, 8 1-2c.; veau No 1, 8 à 10c.; peaux de mouton, \$1.00.

ANIMAUX DE BOUCHERIE

En raison du carême, la demande est très calme pour les animaux de boucherie.

Boeufs vivants.....	les 100 lbs.	5.00
Boeufs abattus.....	les 100 lbs.	8.75
Taureaux vivants.....	les 100 lbs.	4.00
Taureaux abattus.....	les 100 lbs.	7.25
Veaux vivants la pièce.....		4.00 10.00
Veaux abattus.....	les 100 lbs.	9.10
Agneaux vivants.....	les 100 lbs.	8.00
Agneaux abattus.....	les 100 lbs.	11.00
Porcs vivants.....	les 100 lbs.	7.75
Porcs abattus.....	les 100 lbs.	10.50

Le Reichstag a voté la loi autorisant la Banque de l'empire d'Allemagne à émettre des billets de banque de 20 et 50 marks. Les coupures de cette valeur circulant en ce moment sont des bons à vue sur le Trésor et ils seront retirés progressivement. Toutefois, les bons sur le Trésor (Reichskassenscheine) de 10 et 5 marks continueront à exister, moins pour la facilité du public que pour permettre d'augmenter les réserves métalliques.

Dorénavant, le papier-monnaie allemand se composera donc de billets de 1,000, 100, 50 et 20 marks de la Banque d'empire, des bons à vue de 10 et 5 marks du Trésor d'empire, des billets de 500 marks de l'ancienne banque de Prusse et de ceux de quelques banques privées encore en circulation.

Pour la qualité et la pureté,

achetez l'

Extra Granulé

Et les autres sucres raffinés de la vieille marque de confiance

Redpath

Manufacturé par

The Canada Sugar Refining Co.

LIMITÉE.

MONTRÉAL.

Jugées d'après

Tout Type de

Valeur marchande,

Les Fèves au Lard

de CLARK

à la Sauce

Chili

sont connues comme
absolument les meilleures.

LA CHOUCROUTE

On a dit beaucoup de mal et beaucoup de bien de toute espèce de chou. En général, l'avis des médecins ne leur est pas favorable. Ce fut sans doute pour cette raison que le sévère Caton, qui professait un véritable culte pour le chou, devint un ennemi irréconciliable des médecins; mais médecastre lui-même, il traitait tous les gens de sa maison avec le chou sans distinction de maladie, et chose merveilleuse, ils ne s'en trouvaient pas plus mal.

Les anciens Romains croyaient que le chou possédait la propriété singulière de prévenir et combattre l'ivresse. Opinion qu'on retrouve encore de nos jours parmi le peuple allemand.

Aujourd'hui encore, on attribue aux choux toutes sortes de vertus. C'est ainsi que l'on emploie l'eau, qui a servi à cuire n'importe quelle variété de chou, pour combattre le catarrhe pulmonaire, l'enrouement et la toux. Dans le même but et dans le même cas, on recommande aussi d'appliquer sur la poitrine des feuilles de chou fauillées l'une sur l'autre, ramollies au feu et débarrassées des parties saillantes de leur côtes.

Au point de vue gastronomique, les peuples modernes, dans les contrées du Nord, n'en aiment pas moins le chou qui est, surtout en Allemagne, l'aliment du pauvre comme du riche.

Parmi les diverses matières culinaires employées par les Allemands pour apprêter culinairement les choux, la meilleure est certainement la choucroute qui doit son nom "Sauerkraut," à deux mots de la langue allemande, "Sauer" aigre, et "Kraut," herbe, qui, dans le langage vulgaire, veut dire chou.

Cette belle découverte de l'art culinaire est originaire d'Alsace d'où elle s'est répandue depuis fort longtemps dans toute l'Allemagne entière.

Aussi, la choucroute, arrosée de bière, forme pour les Allemands le regal suprême.

La choucroute est en réalité un bon aliment chaud et stimulant, convenant parfaitement aux habitants des pays froids et humides; mais, comme toutes les substances fortement azotées, il arrive que certains estomacs se l'assimilent difficilement. Il faut ajouter que l'indigestibilité de la choucroute peut également provenir de son mode défectueux de préparation ainsi que de sa qualité, car, sous l'effet d'une fermentation provoquée par la chaleur ou toute autre cause, elle s'altère rapidement.

On reproche avec raison au mets national allemand d'être un aliment lourd et indigeste. La choucroute est, en effet, un aliment qui ne peut convenir aux estomacs délicats ou aux dyspeptiques; mais, il ne faut pas cependant exagérer ces défauts qui peuvent être corrigés

“Elite”

HOCOLAT
Non Sucré

DES EPICIERS
POUR TOUS LES

Besoins de la Cuisine
Tablettes de ¼ lb

FABRIQUÉ PAR
JOHN P. MOTT & CO.,
HALIFAX, N. S.

J. A. TAYLOR, Agent, MONTREAL,

Poudre Rose
KINOT

POUR FINS DE TOILETTE.

POUDRE ANTISEPTIQUE, parfaitement pure, pour tous les maux de la peau et surtout pour les échauffements aigus, transpiration excessive et nauséabonde des pieds, des sous-bras, des mains et de toutes les autres parties du corps; elle soulage immédiatement et supprime les mauvaises odeurs.

Comme dentifrice, elle nettoie les dents, adoucit l'haleine et durcit les gencives.

PRÉPARÉE PAR
La Compagnie Chimique Kinot
MONTREAL

PRIX: 25 CTS.

CAFÉ MOCHA ET JAVA
“Prince of Wales.”



“Prince of Wales” gagne du terrain chaque jour.—Le public sait quand il obtient le Café qu'il aime—du Café réellement délicieux.—Cela aide aussi le Marchand.

S. H. & A. S. EWING,
Etablis en 1845

Montreal Coffee & Spice Steam Mills,
51 et 55, rue Côté, Montréal.
Coin de la rue Lagacheitière.

par une cuisson prolongée et une condimentation rationnelle.

Si, en France, la choucroute est considérée comme un plat excentrique de brasserie et, non, comme un mets substantiel de la cuisine ménagère, il n'en est pas de même en Allemagne et en Alsace, où elle constitue la base de la nourriture quotidienne; aussi la fabrication de la choucroute a, pris dans ces contrées une extension considérable.

C'est le chou blanc que l'on emploie en Allemagne pour la préparation de la choucroute dont la fabrication est très intéressante. Rien de plus curieux que la vue de l'intérieur d'une de ces fabriques dont voici un tableau assez pittoresque:

Des montagnes de choux blancs s'élève partout dans un vaste bâtiment dont une turbine occupe le centre. Cette turbine, mue avec une vitesse vertigineuse, hache menu, en longs filaments les choux qui lui sont livrés par trois et quatre à la fois. Ces choux disparaissent en un clin d'oeil et sont déversés, mécaniquement, dans des bacs disposés dans les souterrains. Ces bacs sont à leur tour déversés dans de grandes citernes ou cuves cimentées, qui font tout le tour du vaste souterrain.

Des ouvriers, chaussés de hautes bottes en caoutchouc et armés de tridents en acier, étalent tour à tour dans les cuves, des couches de choux et de sel. La cuve, une fois remplie, reçoit une pression progressive d'une armature en fer et en bois qui permet aux produits de la fermentation d'être aisément expulsés. Au bout de trois ou quatre semaines, la choucroute, débarrassée de toute impureté, est prête à être mise en barils additionnée de grains de poivre et de genièvre et expédiée aux clients.

Cette façon industrielle de fabriquer la choucroute ne varie pas considérablement avec celle usitée dans les ménages alsaciens, où, chaque année, on n'oublie pas d'en faire provision. Cependant cette dernière est plus simple et plus appétissante.

Presque toutes les variétés de choux peuvent servir à la préparation de la choucroute pourvu qu'ils soient bien pommés. On peut utiliser le chou cabus, le chou blanc, le chou de Milan et le chou coeur de boeuf.

En Alsace, on dit que le chou quintal est celui qui donne la meilleure choucroute.

La fabrication de la choucroute commence avec l'automne. Les choux arrachés sont entassés dans un endroit sec bien couvert, obscur si possible, mais on doit régner une température peu élevée. Les celliers exposés au nord sont tout indiqués pour cet usage.

Lorsque, au bout de quelques jours les têtes de choux sont devenues blan-

dant plusieurs mois et même d'une année à l'autre, mais il faut pour cela avoir soin de la tenir constamment à l'abri de l'air en veillant à ce qu'elle soit toujours recouverte d'une couche suffisante d'eau salée.

En Russie on prépare une sorte de choucroute qui diffère essentiellement de la choucroute alsacienne. Après avoir découpé les choux en lanières, on les met dans une jarre en les saupoudrant de sel, de baies de genièvre, de fenouil et de cumlu; on arrose de vinaigre le contenu de la jarre, sur lequel on pose un couvercle que l'on charge de poids pour bien presser cette choucroute connue sous le nom de choux-aigre et qui est alors bonne à être consommée. Cette choucroute est accommodée de la même manière que la choucroute alsacienne; elle entre également dans l'appât de certaines soupes et potages de la cuisine russe.

Depuis que l'Alsace a été violemment arrachée du giron de la patrie, les nombreux Alsaciens émigrés en France y ont propagé la consommation de la choucroute. Aussi il s'est créé dans notre pays un assez grand nombre de fabriques de choucroute. Mais la choucroute alsacienne jouit toujours d'une juste renommée qui a inspiré à M. Edouard Ripault les strophes de la chanson suivante:

Toute la choucroute se fait
Avec des choux, son nom l'explique;
Mais pour qu'elle ait un goût parfait,
C'est où la cloise se complique.
En suivant les règles de l'art,
Il faut qu'avec soin on ajoute
Thym, genièvre, oignons et lard,
Pour faire une bonne choucroute.

Elle a surtout cet agrément
Qu'à tout hors-d'œuvre elle s'allie,
Et que son puissant condiment
Sert l'appétit, qu'il fortifie.
Avec elle tout semble bon;
Quand on veut casser une croûte,
Andouille, saucisse et jambon,
Tout se mange avec la choucroute.

C'est le quotidien régal
De l'Alsace et de la Lorraine,
Qui, l'aimant d'un amour égal;
Sur leur table elle est souveraine.
Ne pourrons-nous donc, quelque jour,
De Sedan, vengeant la déroute,
Voir nos deux soeurs, à leur retour,
Avec nous manger la choucroute?

A propos de la choucroute d'Alsace voici une anecdote dont une Alsacienne des environs de Colmar fait les frais:

Comme un dimanche matin, elle se trouvait à l'église, elle se souvint de n'avoir pas mis dans la choucroute le morceau de lard fumé: le "speck", comme on l'appelle en Allemagne. Vite, elle sort de l'église, en bousculant gens et chaises sur son passage et se rend chez elle pour réparer son oubli et retourne ensuite reprendre sa place au service divin. Mais, à peine fût-elle rentrée à l'église

LA SULFOMANGANINE

Encre à marquer Indélébile

PRESCRITE PAR LE MINISTRE DE LA GUERRE

MODE D'EMPLOI

Cette encre peut être employée indifféremment avec la plume ou avec un timbre à bois qui est dans la boîte. Se servir de préférence d'une plume d'ole.

Il sera bon, une fois la marque faite sur le tissu, d'y passer un fer chaud: cette opération, qui n'est cependant pas indispensable, présente le double avantage de fixer instantanément la marque sur le tissu en développant l'intensité de l'encre et de permettre de soumettre de suite au blanchissage les objets marqués.
PRIX: 25c la Boîte.

DEPOT CHEZ TOUS LES MARCHANDS,
La Compagnie J.-B. Rolland & Fils
6 à 14 rue St-Vincent, Montréal,
Agents pour le Canada.

La Moulange CHAMPION

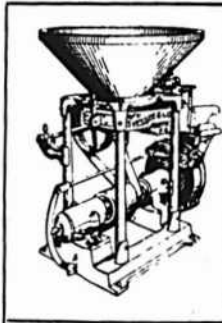

Est recommandée par un grand nombre de propriétaires de moulins pour moudre rapidement et économiquement toute espèce de grains. Demandez le catalogue et les certificats. Mentionnez le PRIX COURANT.

S. VESSOT & CIE
JOLIETTE, P. Q.

A. RACINE & CIE

Marchandises Sèches

EN GROS

340-342, rue St-Paul,

MONTREAL

Bureau à Ottawa, 111 Rue Sparks

Bureau à Québec, 70 Rue St-Joseph

Manufacture Française de Conserves Alimentaires



34 VARIETES

Corned Beef —
Pâté de Lièvre —
Tartine de Foie
Graa — Pâté Veau
et Jambon — Fèves
au Lard (avec ou
sans purée de to-
mates) — Galantine
de Dinde —

(Voir la suite la semaine prochaine)

JULES GAILDRAUD,

1101, 1103, 1105, Rue St-Valler, - - QUEBEC.

qu'un chuchotement général se fit entendre.

Les voisins de la mère X... ne pouvant plus réprimer leurs rires, le curé vint de lui-même se rendre compte du scandale, mais, ô stupéfaction de sa part en voyant la mère X... portant sous son bras un morceau de lard au lieu d'un paroissien, qui avait pris la place du "speck" dans la choucroute.

C'est à dater du mois de novembre jusqu'à la fin de février que la choucroute possède toutes ses qualités; aussi, c'est à cette époque qu'il convient de la manger.

Avant novembre, la choucroute n'est pas assez faite: or si elle est faite, c'est qu'elle a été préparée dans une saison encore chaude, et alors la qualité s'en ressent. Après le mois de février ou pour mieux dire: au printemps, la fermentation n'est plus convenable.

Comme les microbes sont de mode, la choucroute ne pouvait en être exempte. Il existe en effet le microbe de la choucroute. Rien d'étonnant que cette présence d'un microbe dans la choucroute, puisque la préparation de cette substance est bien une fermentation, M. Courrad a découvert, après 24 heures de préparation sur les lames de choux, une bactérie qui, cultivée, répand l'odeur de la choucroute. Il lui a donné le nom de "Bacterium brassicæ acidæ, Brassicæ acida" [Chou acide] étant la traduction exacte de "Sauerkraut," nom allemand dont nous avons tiré le mot "Choucroute" qui n'a rien à redouter de son microbe.

Quoique la choucroute soit surtout un mets de cuisine ménagère, elle sert cependant quelquefois à composer des plats de cuisine recherchée comme pour la "choucroute à l'impériale," un des mets dont le feu baron Alphonse Rothschild aimait à se délecter et qui se prépare ainsi:

Après avoir échaudé la choucroute et l'avoir bien pressée, faites la revenir dans de la fine graisse d'ole, et laissez-la cuire ainsi pendant deux heures; puis mouillez-la avec du champagne et laissez-la cuire jusqu'à complète réduction du champagne.

D'autre part, faites cuire des grives à la casserole.

Avec un peu de champagne, dégraissez le fond de la casserole où ont cuit les grives, et arrosez-en les grives dressées sur la choucroute.

Et maintenant, fines fourchettes, après avoir savouré ce plat, vous serez certainement obligés de rendre hommage à la choucroute.

La choucroute entre également dans la composition de plusieurs préparations culinaires, comme celle des "Langues de boeuf à l'Alsacienne," qui constitue un mets d'autant plus savoureux qu'il est

permet de rendre hommage à la cuisine alsacienne, en attendant l'heureux jour où il nous sera permis de boire à l'Alsace redevenue française.

F. BARTHELEMY.

["Le Cordon Bleu."]

Les dernières estimations évaluent la récolte en blé dans l'Australie méridionale à 21,000,000 de bushels (les chiffres précédemment donnés indiquaient seulement 14,500,000 bushels), contre 13,000,000 de bushels pour la dernière saison. Cette évaluation élève le rendement total de l'Australie au chiffre de 67,500,000 bushels, contre 54,902,000 bushels l'année dernière.

* * *

L'administration des douanes publie la statistique du commerce extérieur de la France des douze mois de 1905.

Les importations se sont élevées à 4 milliards 673,863,000 francs, en augmentation de 171,550,000 francs sur la période correspondante de 1904. Les matières premières augmentent de 173,189,000 francs; par contre les objets d'alimentaire diminuent de 16,883,000 francs.

Les exportations ont atteint 4,761,724,000 francs, en augmentation de 310,768,000 francs. Les sorties des objets d'alimentation ont augmenté de 85,001,000 frs. Les sorties des objets d'alimentation ont augmenté de 85,001,000 francs. Les objets fabriqués sont en progression de 158,878,000 francs.

Offre Gratuite aux Bouchers.

Nous avons reçu une communication de M. C. S. Page, Hyde Park, Vermont, qui nous autorise à dire à ceux de nos lecteurs qui sont Bouchers ainsi qu'à ceux qui ont un intérêt dans le commerce des Peaux que, s'ils lui envoient une carte postale portant leur nom et leur adresse en mentionnant qu'ils ont lu cette note dans le Prix Courant, il inscrira leur nom sur la liste de ses clients et leur enverra gratuitement, port payé, et de temps en temps suivant leur émission, ses Bulletins des Peaux (Hide Bulletins) qui donnent les hauses et les baisses du marché des Peaux de Boeuf, Peaux de Veau, Peaux de Cheval, Suffs, Os, Résidus, etc.

M. Page est dans le commerce des Peaux depuis plus de cinquante ans et a la réputation d'un homme à la responsabilité duquel on peut se fier.

Chez un vrai vendeur, la parole entre pour une part dans ses facultés et le jugement pour neuf parts. Il met son jugement à contribution pour savoir quand il doit employer la parole.

POUR DONNER UNE TEINTE FONCÉE A L'ALUMINIUM

Pour donner une teinte foncée à la surface d'une feuille d'aluminium, on emploie le procédé suivant: la surface à colorer doit d'abord être polie avec de la poudre d'émeri fine ou avec une toile d'émeri.

On répand ensuite à la surface de l'aluminium, une mince couche d'huile d'olive et on chauffe lentement au-dessus de la flamme d'une lampe à esprit. Quand il s'agit de grandes feuilles d'aluminium, il faut, bien entendu, les chauffer dans un four. Au bout d'un instant, on verse encore de l'huile pour obtenir un enduit absolument uniforme, et on chauffe la plaque de nouveau. Sous l'action de la chaleur, la plaque devient d'abord brune, puis noire, suivant le degré de chaleur.

Quand la teinte désirée a été obtenue, la plaque est repolie, après refroidissement, avec un morceau de laine ou de cuir mou.

VOTRE AMEUBLEMENT DE BUREAU



Rend votre bureau attrayant. Vous n'avez pas besoin d'un ameublement dispendieux; mais que ce que vous avez soit de bon goût et attrayant. Nous nous ferons un plaisir de vous suggérer des idées ou de vous envoyer un de nos représentants.

CANADA CABINET COMPANY, Ltd,
231, rue Notre-Dame, Ouest, - MONTREAL.

Téléphone Main 4825. ERNEST C. COLE, Gérant.

Nos Graines

DE FLEURS ET LEGUMES

Sont les meilleures pour les

Fermes et Jardins

Ecrivez pour notre Catalogue Illustré.



GRAINS, TREFLE, MIL,

Engrais, Blé-d'Inde, etc.

(Prix sur demande.)

WILLIAM EWING & CIE,

142 à 146 rue McGill

MONTREAL,

ECONOMIE.

Certaines personnes achètent un thé inférieur parce qu'il est bon marché. Elles pourraient aussi bien acheter un thé bon marché, parce qu'il est inférieur. Même chose, mais PAS D'ECONOMIE ni d'un côté, ni de l'autre. Avec le Thé

Blue Ribbon

vous avez FORCE, AROME, QUALITÉ, VALEUR :

VOILA DE L'ECONOMIE.



COLD STORAGE

Circulation d'air froid et sec, Ventilation parfaite, Température appropriée à la nature des produits à conserver.

Conservation, d'après les méthodes scientifiques les plus approuvées, de

Beurre, Fromage, Œufs, Fruits.

Coin des rues des Seurs Grises et William, Montréal.

M. GOULD, GÉRANT.

L'INDUSTRIE DU SUCRE D'ÉRABLE

(Traduit du *Scientific American*)

De temps immémorial, les Indiens ont fait des incisions aux érables pour en obtenir du sucre. Ils fendaient diagonalement le tronc de l'arbre et introduisaient dans l'extrémité inférieure de cette fente un roseau ou un morceau d'écorce de forme concave pour amener le liquide dans un baquet en écorce ou dans tout autre récipient.

La sève était réduite par ébullition dans des ustensiles en terre cuite ou en écorce, et cette ébullition était obtenue en faisant tomber dans le liquide et à maintes reprises des pierres chauffées. On dit que les Indiens avaient suffisamment développé cette industrie pour emmagasiner la sève dans des baquets en écorce d'orme et obtenir une production continue durant toute la saison où la sève coule.

Pendant une centaine d'années ou davantage, les circonstances ne permirent pas aux colons de race blanche d'apporter une modification à la méthode suivie par les Indiens dans la production du sucre d'érable, si ce n'est qu'ils substituèrent des récipients en fer et en cuivre à ceux en terre cuite et en écorce, et qu'ils employèrent des ustensiles meilleurs. Les colons les plus entreprenants ne firent guère autre chose que d'introduire une plus grande propreté dans l'ancienne et primitive méthode.

L'ébullition de la sève avait généralement lieu en pleine forêt, sans aucun abri contre le soleil, la pluie et la neige. La conversion du sirop en sucre consistait en une nouvelle réduction par ébullition du sirop fluide, jusqu'à ce que ce sirop devint comme de la cire quand on le laissait écarter sur la neige. Il était alors prêt à être versé dans des moules, où il cristallisait sous forme de sucre. Toutefois cette industrie prit, à la longue, une importance commerciale dans les États-Unis du Nord; l'état de New-York et ensuite celui d'Ohio se mirent à la tête des autres pour la production du sucre d'érable.

Avec une demande croissante pour les produits de l'érable, une rapide amélioration des méthodes et de l'équipement eut lieu et, aujourd'hui, ces procédés améliorés sont mis en pratique presque partout. La plus récente de ces améliorations est l'utilisation de la vapeur pour réduire la sève par l'ébullition.

L'érable à sucre croît sur une région étendue, mais comme arbre pour la production en quantités payables, la région où il croît est limitée au sud de la Nouvelle-Angleterre, à l'état de New-York, à la Pennsylvanie, à la partie sud des Alleghany, à la vallée de l'Ohio, aux États de la région des Lacs, et aux parties adjacentes du Canada. Dans les états du

Golfe et, plus au nord, jusque dans le sud de l'Arkansas, l'érable est représenté par une variété ("acer saccharum floridanum") dont on ne retire pas de sucre. L'érable à sucre est un arbre majestueux et vigoureux que l'on rencontre dans les forêts et qui peut pousser dans des terrains très boisés. Il produit en abondan-

saïsen, il faut se prémunir de la quantité nécessaire de bois combustible bien sec. Les tuyaux d'écoulement, les baquets pour la réception de la sève, les cuves d'emmagasinage et les bassines d'évaporation doivent être nettoyés à fond à l'eau bouillante. Avant de faire une incision dans un arbre, il faut avoir soi-

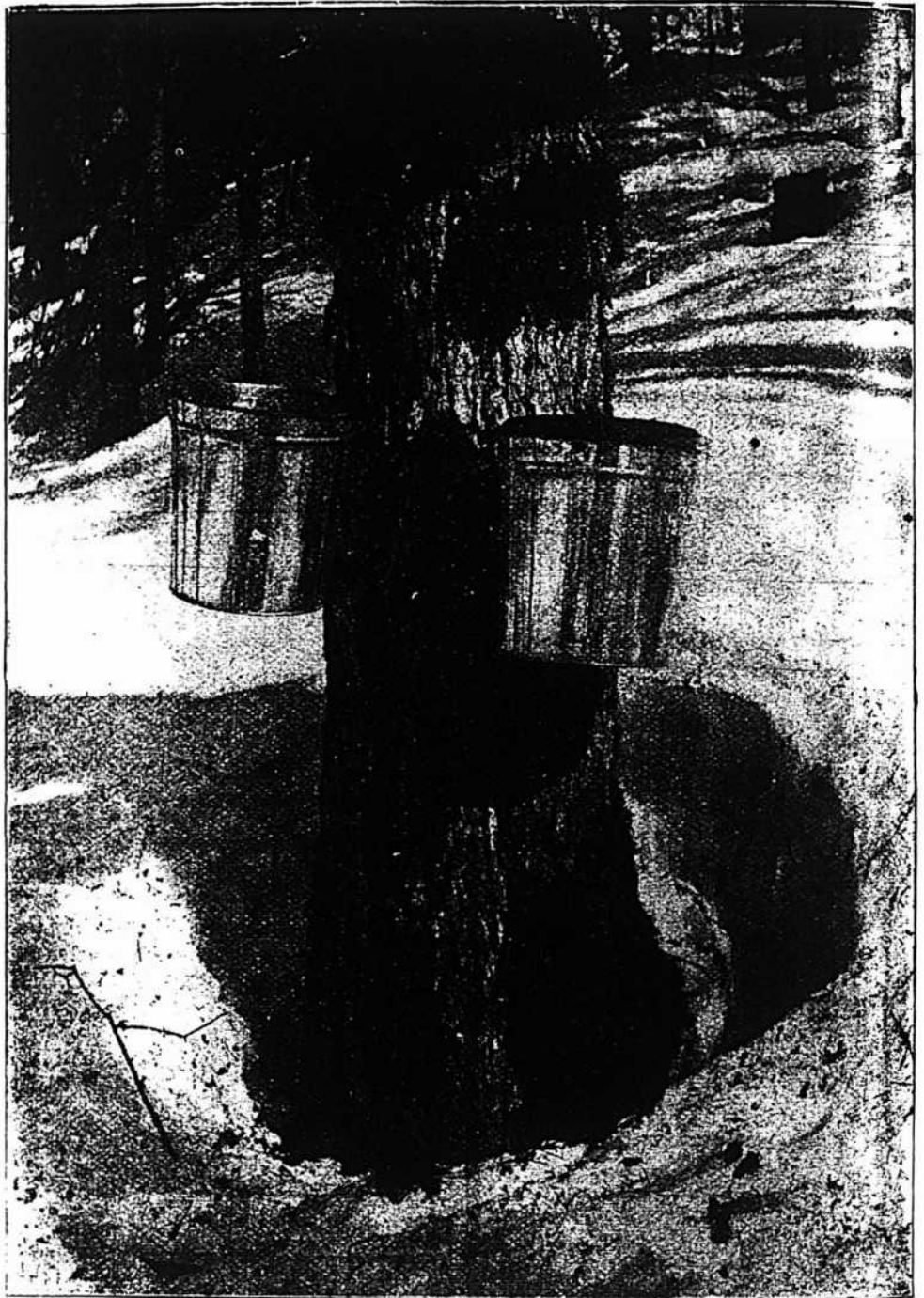

Érable à sucre des Adirondacks. — Seaux modernes bien suspendus.

ce des grains qui, dans la plupart des localités, arrivent à maturité de bonne heure en automne et germent facilement dans des circonstances favorables.

Dans tout le district des États-Unis où pousse l'érable à sucre, la saison de la sève commence généralement vers le milieu de mars et dure jusqu'à la troisième semaine d'avril; mais elle varie beaucoup, suivant que le printemps est précoce ou tardif. Avant l'ouverture de la

de débarrasser le tronc de toute l'écorce à demi détachée qui pourrait tomber dans la sève, en le brossant avec un balai dur ou une brosse dure quelconque. On creuse, sur le côté de l'arbre exposé au soleil, autant que possible, un trou d'un pouce de profondeur et de trois-huitièmes de pouce ou d'un demi-pouce de diamètre, incliné légèrement de bas en haut pour assurer l'écoulement, en évitant les défauts du bois ou les anciennes cicatrices

faites par des incisions antérieures. On ne devrait pas inciser les arbres qui, à hauteur de poitrine, ont un diamètre intérieur à douze pouces et, sauf dans des cas très peu nombreux, chaque arbre ne devrait être muni que d'un seul conduit

pour résultat de donner une couleur foncée au sucre et au sirop. Il est bon d'avoir des couvercles reversibles, peints d'un côté en rouge, de l'autre en blanc. Le côté rouge étant placé extérieurement quand le seau est vide, l'homme employé

la sève est, sous certains rapports, un produit aussi délicat que le lait, et la méthode employée pour la transporter de l'arbre au baquet d'emmagasinage doit être rapide et systématique. Dans les petits taillis, le transport peut être fait à la main, bien entendu, ou au moyen de l'antique fléau porte-seaux; mais quand les opérations sont plus considérables, le transport doit se faire au moyen de chevaux, de la vapeur, ou en appliquant le principe de la pesanteur; il faut donc alors toute une organisation. Le baquet de réception devrait être en métal; mais s'il est en bois, on devrait le peindre en blanc extérieurement pour conserver la sève plus fraîche et l'empêcher de surir. Le baquet d'emmagasinage devrait être en fer blanc ou en fer galvanisé encastré dans du bois et convenablement couvert. Toutes les précautions possibles devraient être prises pour conserver la sève en bon état et exempte de toute impureté. Comme elle est très sensible aux changements de température, et qu'elle est sujette à surir quand elle s'échauffe, il faut la recueillir régulièrement et aussitôt que possible après sa sortie de l'arbre. Le baquet de réception devrait être muni d'un filtre, et le baquet d'emmagasinage devrait toujours être à une température uniforme, même s'il faut le refroidir avec de la glace pendant une période soudaine de chaleur. On devrait profiter de toutes les occasions pour laver et nettoyer à l'eau bouillante les baquets et les ustensiles d'évaporation.

La sucrerie est l'accessoire le plus im-

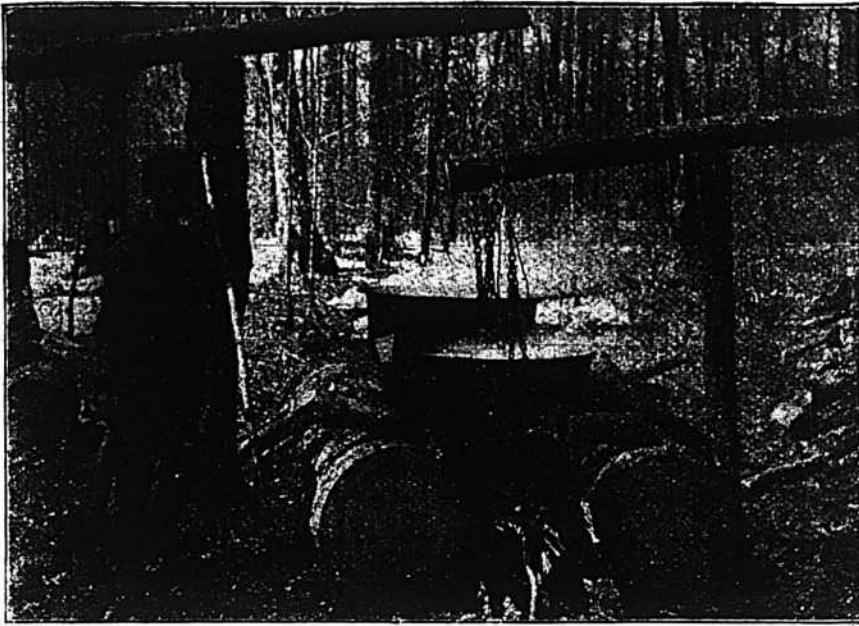

Ebullition de la sève d'érable dans la forêt.

d'écoulement. Le rapport de la profondeur du trou d'incision à la quantité de sève recueillie a été pendant longtemps un sujet de discussion parmi les fabricants de sucre. Une profondeur presque uniforme d'environ un pouce est généralement adoptée maintenant; car la sève se trouve presque entièrement dans l'aubier qui, dans l'arbre adulte, ne dépasse pas vingt-cinq à trente couches concentriques, soit une profondeur de deux à trois pouces, suivant les arbres. Les fabricants professionnels considèrent que la sève provenant d'incisions peu profondes est de meilleure qualité que celles obtenues au moyen d'incisions profondes, et la profondeur d'un pouce a été adoptée à la suite d'expériences et d'observations de longue durée.

Les tuyaux d'écoulement devraient être en métal, de préférence en fer malléable, fortement étamé. Ils durent plus longtemps; cependant on peut en obtenir en fer-blanc à un prix un peu inférieur. Les tuyaux en bois, ordinairement en sumac ou en sumac dont la moëlle a été évacuée, devraient être préparés avant la saison et conservés dans un endroit frais. Ils ne se courberont pas. Les seaux de sève devraient être en fer-blanc ou en fer galvanisé; les seaux en bois durent moins longtemps et il est plus difficile de les tenir propres. Si toutefois on en emploie, ils devraient recouvrir leur partie extérieure d'une couche d'émail pour les protéger de la chaleur du soleil. Il est préférable de tenir les seaux couverts, car les impuretés dans la sève auraient

à recueillir la sève saura que ce seau ne réclame pas ses soins. Quand on se sert de couvercles, on suspend le seau au tuyau d'écoulement au moyen d'un trou percé sur son pourtour; la sève tombe alors dans un récipient clos et risque moins de s'évaporer et de surir. Il est ordinaire-

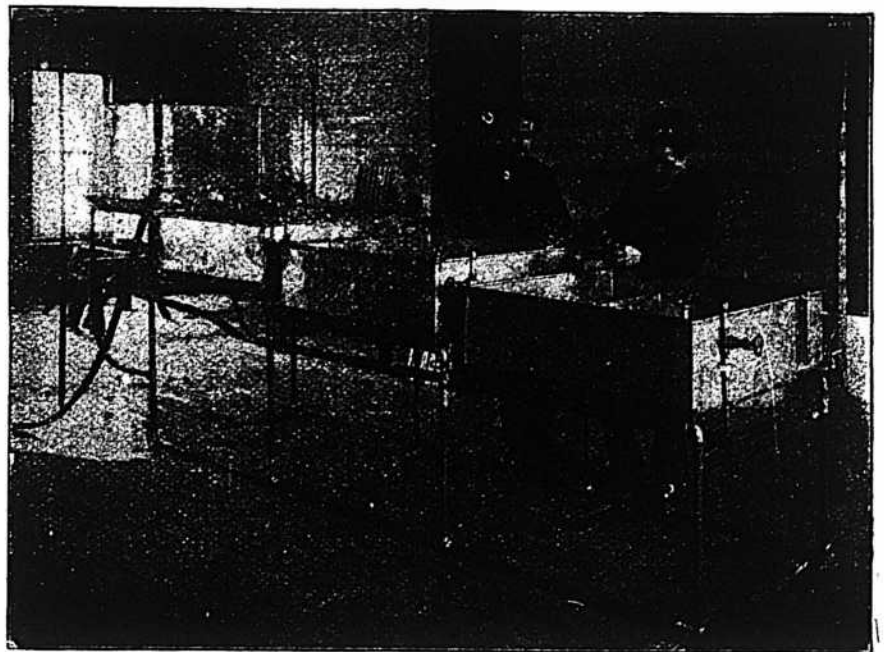

Evaporateur moderne à vapeur.

ment bon de rejeter les premières gouttes de sève, sujettes à contenir des impuretés.

Le transport de la sève à la sucrerie exige en premier lieu un bon système de routes traversant les taillis d'érables, car

portant d'un taillis d'érables; elle devrait être construite d'après un plan en rapport avec l'importance de l'entreprise. Si l'on exploite un petit nombre d'arbres, les opérations peuvent être poursuivies d'après l'ancienne méthode; mais même

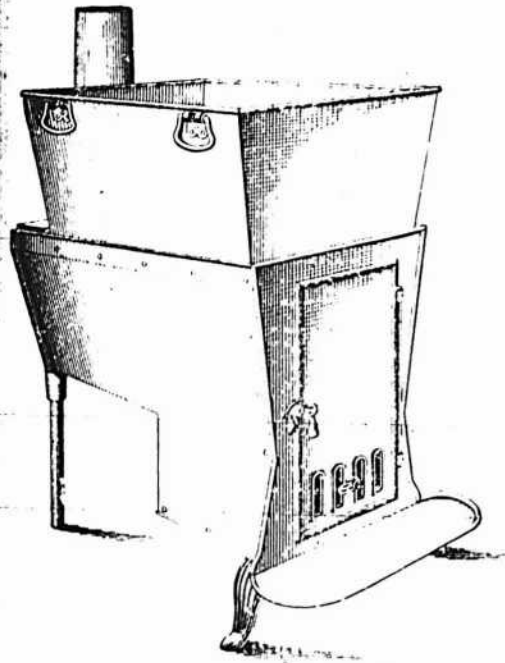

Four moderne pour la cuisson du sirop.

dans ce cas, il est préférable que la sucrerie soit petite, et n'ait qu'une seule pièce avec un hangar pour le bois. On peut placer, dans cette pièce, un petit évaporateur et la chaudière à faire le sucre, et le travail peut ainsi être fait d'une manière satisfaisante. Quand on doit exploiter un grand taillis, il est nécessaire que la sucrerie se compose de deux salles et d'un hangar. Il est toujours bon de construire la sucrerie sur un terrain en pente et, bien entendu, dans l'endroit du taillis offrant le plus de commodité. Si le terrain est plus élevé que la sucrerie, la sève peut passer facilement des baquets de réception au baquet d'emmagasinage et en même temps alimenter l'évaporateur, par le principe de la pesanteur. Si le terrain du taillis est horizontal, il sera généralement avantageux de faire une élévation de terrain sur laquelle on placera le baquet d'emmagasinage, en y ménageant la place nécessaire pour le passage des véhicules qui viendront y déverser la sève. Si le taillis d'érable à exploiter compte 1500 arbres ou davantage, on trouvera avantageux d'avoir une sucrerie avec deux compartiments et un hangar, construit d'après le plan indiqué dans la gravure. La chambre d'évaporation devrait occuper le centre; la chambre de fabrication du sucre, une extrémité et le hangar l'autre extrémité.

Les meilleurs évaporateurs modernes sont faits de telle façon que la sève alimente automatiquement les bassines; coulant vite ou lentement suivant la chaleur à laquelle sont soumises ces dernières, et s'arrêtant entièrement de couler quand le feu baisse. Les bassines ont en moyenne une longueur de 16 à 18 pieds, une largeur de 40 pouces et une profondeur de 6 pouces.

On leur donne souvent un fond ondulé pour augmenter la surface de chauffe. On y place dans le sens de la longueur à intervalles de 8 à 10 pouces, des cloisons dont les extrémités alternativement s'appuient sur les parois des bassines et laissent un passage libre entre elles et la paroi opposée. La sève, dont l'écoulement du baquet d'emmagasinage est réglé avec soin, entre dans l'évaporateur par une extrémité et coulent lentement à travers la bassine d'une paroi à l'autre en contournant les cloisons, jusqu'à ce qu'elle atteigne l'autre extrémité. La sève doit atteindre un niveau très peu profond dans ces bassines; les meilleurs résultats sont obtenus avec une couche de sève dont la profondeur est de 1 1/2 pouce à l'extrémité la plus élevée et 1 pouce à l'extrémité la plus basse. Il faut débarrasser la sève, avec une écumoire, des impuretés qui s'élèvent à sa surface et cela, afin que le sirop soit parfaitement pur, quand il arrive à la partie la plus basse de la bassine.

Une température d'environ 219 degrés F., variant légèrement avec l'altitude de la sucrerie, donne un bon sirop pesant 11 livres au gallon. Quand ce degré est atteint, on décante le sirop et on le filtre soigneusement en le faisant passer à

travers de la flanelle, procédé très efficace pour enlever le malate de chaux. On y ajoute du nitrate de potasse qui se forme en abondance à la température mentionnée plus haut. Après une ébullition de 10 à 12 heures, les deux sections arrière de l'évaporateur seront recouvertes d'une couche plus ou moins épaisse de nitrate, qu'on peut enlever facilement en retournant la bassine bout pour bout. Au bout d'une heure environ, la sève bouillante disparaîtra le malate de chaux qui restera en quantité dans les filtres de flanelle. Il faut avoir soin de finir le sirop à la température convenable et qu'à ce moment il pèse 11 livres au gallon, ce dont on s'assure par des pesées précises et des lectures sur le thermomètre. Le sirop est alors emmagasiné dans de vastes cuves où on le laisse déposer, bien qu'il contienne peu de sédiment si on se sert de filtres en flanelle.

Des améliorations ont été apportées à la méthode de chauffe en même temps qu'à celle de l'ébullition. L'ancien four primitif a été remplacé par le four moderne portatif, en fer, avec un combat de chaleur passant sous l'évaporateur. Ce four est garni intérieurement de briques réfractaires, à une grille de foyer, des registres de réglage, de sorte que la cha-

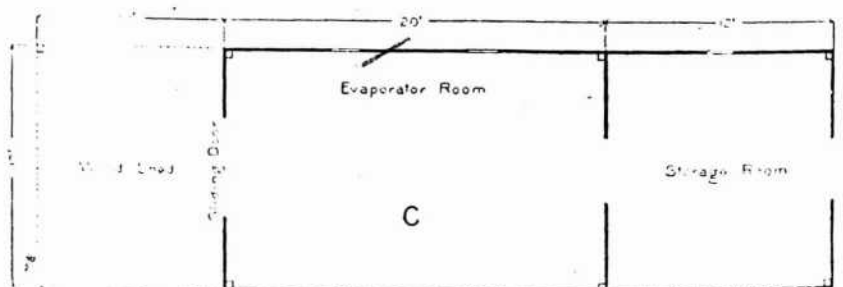
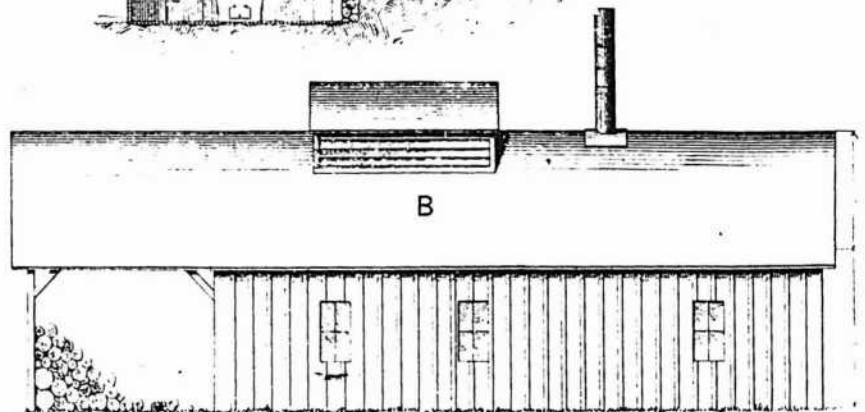
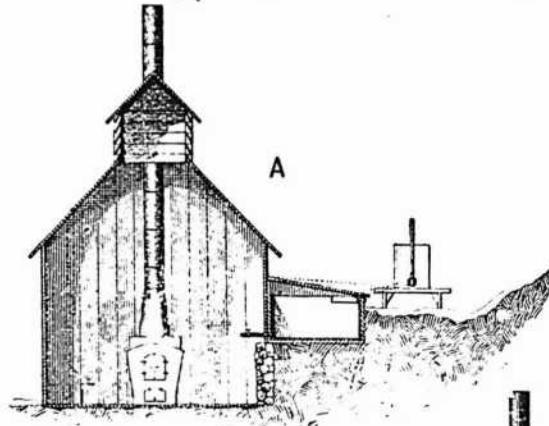

PLAN D'UNE SUCRERIE MODERNE.

A.—Section montrant l'évaporateur, le baquet d'emmagasinage et le baquet de réception sur traîneau, B, Plan vertical. C, horizontal.

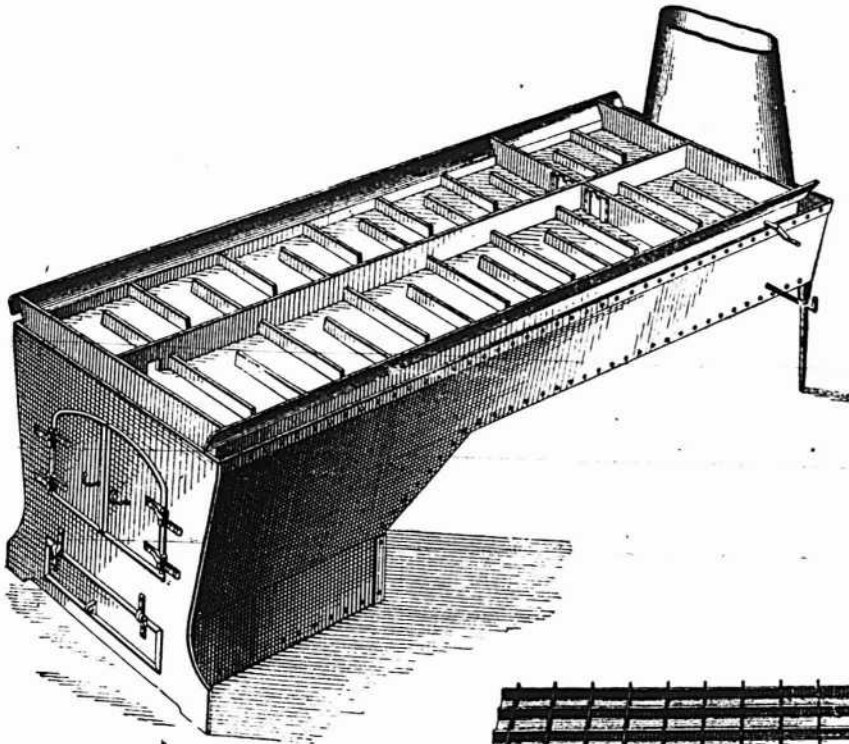

Evaporateur modèle de sève d'érable.

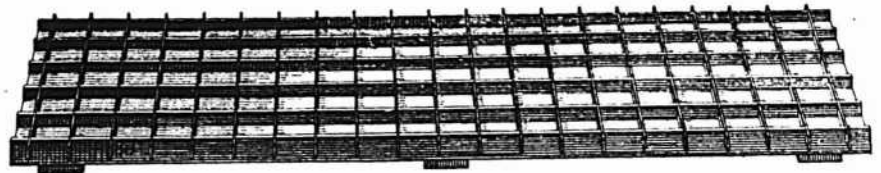

thermomètre, et le sucre, s'obtient à des températures variant de 238 à 253 degrés, suivant la qualité demandée. La forme et la grosseur les plus convenables consistent en pains de une à cinq livres et en seaux de dix livres pour l'usage des familles. Le sucre en vrac est sujet à tomber entre les mains d'un industriel qui le mélangera et le vendra à bas prix. Le sucre d'érable en petits pains attrayants convient mieux pour l'usage individuel et peut être accepté par le commerce de gros et le commerce de détail. Les pains devraient être enveloppés dans du papier paraffiné, et les ustensiles en fer-blanc qui les contiennent fermés hermétiquement. Il faut emmagasiner le sucre et le sirop dans une cave ou un entrepôt exempts d'humidité et où la fraîcheur règne, car une chaleur excessive est nuisible à ces produits, surtout quand la chaleur se combine à l'humidité: ces deux inconvénients réunis font moisir le sirop et amènent la fermentation du sucre.

leur est plus régulière et que la fumée ne peut pas s'échapper. Il use beaucoup moins de combustible que l'ancien four. Un des derniers perfectionnements apportés à la fabrication du sirop consiste en une série de tuyaux à vapeur placés dans la bassine d'évaporation, par-dessus lesquels et autour desquels coule la sève. Ce procédé est des plus efficaces et des plus propres; mais on ne peut l'employer que là où le sirop est fabriqué en grand.

On a beaucoup discuté la question de la mise en boîtes du sirop à froid ou à chaud. Bien que les deux systèmes soient usités parmi les fabricants expérimentés, on a observé en général que le sirop mis en boîtes à chaud a une tendance plus grande à cristalliser, et qu'il est d'habitude plus avantageux de faire cette opération à froid. Dans l'un et l'autre cas, le sirop doit être mis en boîtes fermant hermétiquement aussitôt que possible. On emploie des boîtes de fer-blanc carrées, oblongues ou cylindriques contenant un gallon, un demi-gallon ou un quart de gallon. On penche les boîtes légèrement et on les remplit jusqu'au bord; puis on le soulève de manière que le fond se bombe et que les côtés se gonflent légèrement. On ajoute du sirop jusqu'à ce que la boîte soit complètement pleine; on maintient celle-ci dans cette position pendant que le couvercle doublé de liège est vissé aussi serré que possible. On couche ensuite la boîte sur le côté pendant un certain temps pour assurer qu'elle ne coule pas.

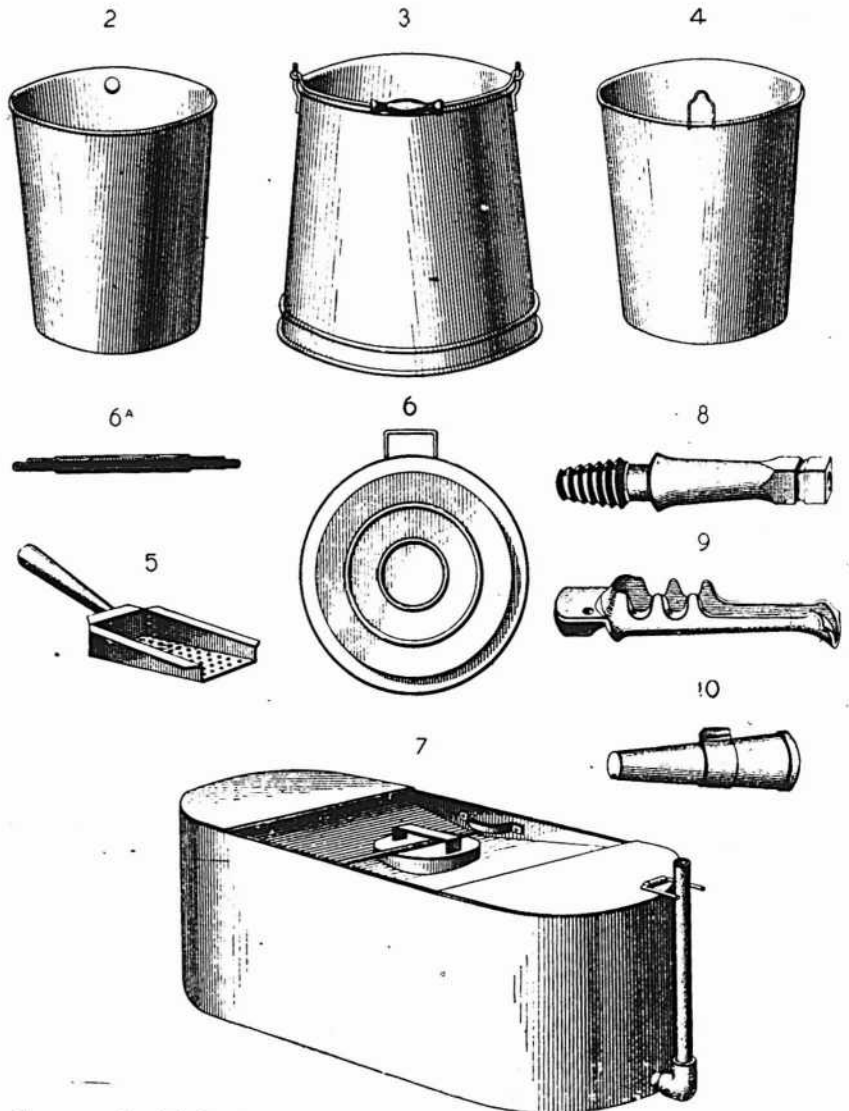

Pour fabriquer le sucre d'érable, le sirop doit subir une seconde ébullition, jusqu'à ce qu'il atteigne son point de cristallisation, c'est-à-dire qu'il soit prêt à se convertir en sucre. Dans l'ancienne méthode, on déterminait ce point en laissant tomber un peu de sirop sur la neige ou en y trempant une brindille courbée en forme de boucle. Si le sirop, sur la brindille, devenait semblable à de la cire, il formait une pellicule élastique à l'intérieur de la boucle, c'est qu'il avait bouilli et qu'il était prêt à se convertir en sucre. Avec ces méthodes plus modernes, cet essai se fait avec un



Ustensiles pour la fabrication du sucre. — 1, moule à sucre; 2, 4, seaux à sève; 3, seau pour réunir la sève; 5 écumeur; 6, couvercle de seau; 6a, section transversale du même; 7, baquet de réception; 8, 9, 10, tuyaux d'écoulement.

PRIX COURANTS.

Dans la liste qui suit, sont comprises uniquement les marques spéciales de marchandises dont les maisons, indiquées en caractères noirs, ont l'agence ou la représentation directe au Canada, ou que ces maisons manufacturent elles-mêmes. Les prix indiqués le sont d'après les derniers renseignements fournis par les agents, représentants ou manufacturiers eux-mêmes.

AMERICAN PURE FOOD CO.		Dardanelles, bouts en liège ou en argent.....		Cracked Cocoa, bte de ½ lb. bte de 12 lbs	
Montreal		 12.50 35	
Empois Japonais La Cse			Mogul Magnum, bouts en papier. 16.00	Chocolat sucré, Caracas, boîte de 6 lbs.	37
1 Caisse. 5 Doz.	\$5.00		Murad [turques] bouts en papier. 12.00	Caracas Tablets, 100 paquets, 5 noués ensemble, par boîte ..	00
5 Caissons. 5 Doz. (fret payé)....	4.85		Mogula, bouts en papier ou en liège. 12.00	Chocolat Soluble (Soda chaud ou froid) boîtes de 1 lb.	42
Poudre à Pâte "King" La doz			Yildiz [turques]..... 15.00	Gaufrettes Chocolat Vanille, 48 par boîte, la boîte	56
16 oz. Caisse 2 Doz.	\$2.40		Yildiz Magnams, bouts en papier, en liège ou en or..... 20.00	Les cotations ci-dessus sont F. O. B., Montréal.	
8 oz. Caisse 4 Doz.	1.50		Tabacs à cigarettes la lb	BORDEN'S CONDENSED MILK CO.	
4 oz. Caisse 4 Doz.	0.90		Puritan et B C No 1 .. 1/12s. 1.00	Wm. H. Dunn, Agent, Montréal	
(par 5 caisses, fret payé)			Sweet Caporal. 1/13s. 1.15		
Corn Starch "Royalty" La doz.			Tabac coupés la lb		
12 Oz. Caisse 4 doz.	\$0.50		Old Chum..... 10s. 0.85	Lait Condensé. La cse La doz	
(par 10 caisses, fret payé)			Puritan..... 11s. 0.85	Marque "Eagle" (4 doz.)... 6.00 1.50	
Borax "Queen" La doz.			Lord Stanley, btes ½ lb. 1.05	Marque "Gold Seal" (4 doz.) 5.00 1.25	
4 oz. Caisse 4 doz.	\$0.40		Meerschaum..... 10s. 0.82	Mar "Challenge" (4 doz.) 4.00 1.00	
8 oz. Caisse 4 doz.	0.50		Athlete Mixture, btes ½ et ¼ lb. 1.35	Crème Condensée.	
[Par 7 caisses, fret payé]			Old Gold..... 12s. 0.95	Marque "Peerless"..... 4.75 1.20	
THE AMERICAN TOBACCO CO.			Seal of North Carolina. .. 12s. 0.95		
Cigarettes MONTREAL Le 1000			Duke's Mixture..... 0.82		
Richmond Straight Cut.....	12.00		Virginity..... 1.25		
Sweet Caporal.....	8.50		Old Virginia, ppts ½ et 1 lb. 0.72		
Athlete.....	8.50		WALTER BAKER & CO., LTD, maison		
Old Judge.....	8.50		fondée en 1780, 45 des plus hautes récompenses en Europe et en Amérique.		
New Light [tout tabac].....	8.50		P. B. B.		
Sub-Rosa Cigarros [tout tabac].....	8.50		Chocolat, Prime No. 1, bte 12 lbs \$0 38		
Derby.....	6.55		Chocolat à la Vanille, bte. de 6 lbs 0 47		
Old Gold.....	6.30		German Sweet, boîte de 6 lbs 0 27		
Prince.....	5.76		Breakfast Cocoa, bte de ½, ¼, 1 et 5 lbs. 0 43		
Sweet Sixteen.....	5.75				
Dardanelles ordinaires	12.25				

Souvenez-vous qu'il y a un Certificat dans chaque boîte de

Levure Jersey Cream,

et que dix de ces certificats vous procureront une boîte **GRATUITE** chez tout épiciers de gros du Canada,—

Levure Jersey Cream,

la meilleure au monde.

J. A. TAYLOR

Agent, Montréal.

THE ST. LAWRENCE SUGAR REFINING CO. LIMITED

MONTREAL

Fabricant des qualités les plus choisies de

Sucres Raffinés

JAUNES EFFLORESCENTS,
(BLOOMY YELLOWS)

CAFE NOIR,
(BRIGHT COFFEE SUGARS)

PHENIX,

GRANULES

(Qualité suivant le granulé)

"EXTRA STANDARD"

Les meilleurs sur le Marché

BRODIE & HARVIE

MONTREAL

Farines préparées de Brodie		la doz
Red X X X	pqts de 6 lbs	2.70
Red X X X	pqts de 3 lbs	1.40
Superb	pqts de 6 lbs	2.50
Superb	pqts de 3 lbs	1.30
Crescent	pqts de 6 lbs	2.30
Crescent	pqts de 3 lbs	1.20

D. C. BROSSEAU & CIE

MONTREAL

Cognac F. Geoffroy & Fils		La cse
Une étoile	12 qts	9.00
"	24 pts	10.00
"	24 flasks	10.00
"	48 "	11.00
V. O.	12 qts	12.50
V. S. O. P.	12 qts	16.00

Cognac Ve Darvilly & Cie

12 Quarts	\$7.25	24 Pints	8.25
24 flasks			8.25
48 flasks ou 48 1/2 pts			9.25

L. CHAPUT FILS & CIE,

MONTREAL

Champagne Bertin Fils		La cse
Le panier	qts	11.00
Le Panier	pts	12.00

Cognac Boulestin & Cie.

		1 cse	5 cses
*	qts	12.00	11.75
*	pts	13.00	12.75
*	flasks	13.00	12.75
***	qts	15.00	14.75
V. S. O. P.	qts	20.00	19.50
V. V. S. O. P.	qts	28.00	27.50

Cognac Dervos & Cie.

		1 cse	5 cses
*	qts	8.00	7.75

★	pts	9.00	8.75
★	flasks	9.00	8.75
Cognac M. Durand & Cie.		La cse	
1 cse	5 cses		
***	qts	5.50	5.25
***	pts	6.50	6.25
24 flasks		6.00	5.75
48 flasks		7.00	6.75
*** 1/2 bouteilles		6.75	6.50

Cognac Gonzales, Staub & Cie.

		1 cse	5 cses
Quarts		9.00	8.75
Pints		10.00	9.75
24 flasks		10.00	9.75
★	qts	11.50	11.25
★ ★ ★	qts	14.00	13.75
V. S. O.	qts	16.50	16.25
V. S. O. P.	qts	18.25	18.00

Cognac V. Pinot & Cie.

		1 cse	5 cses
***	qts	6.00	5.75
***	pts	7.00	6.75
24 flasks		6.75	6.50
48 flasks		7.50	7.25
*** 1/2 bouteilles		7.25	7.00
V. O.	qts	7.00	6.75
V. O.	pts	8.00	7.75

Rhuma.

		1 cse	5 cses
Lion	qts	8.00	7.75
Lion	pts	9.50	9.25
Royal	qts	11.00	10.75
Saint-Marc	qts	9.50	9.25
Tom & Topsy	qts	7.50	7.25
Tom & Topsy	pts	8.50	8.25

Thé Noir "Abelle".

		La lb.
"Bee" ★	paquets 1 lb et 1/2 lbs	21
"Bee" ***		25
Caisses de 40 lbs, fret payé en quantités de 100 lbs ou plus. Escompte 10% extra en lots de 5 cses et plus.		

Thé Noir Ceylan "Owl"

		La lb.
Etiquette Rouge, 1 et 1/2 lb.	No 6	20
Etiquette Verte	No 10	26
Etiquette d'Argent	No 15	32
Etiquette Dorée	No 80	40
Caisses de 80 et 60 lbs, fret payé sur quantités de 100 lbs. ou plus.		

Vin Tonique Dubonnet.

		1 cse	5 cses
12 litres		12.00	11.50

Whisky écossais J. Ainslie & Co.

		1 cse	5 cses
Ogilvie	qts	7.00	6.75
Ogilvie	24 flasks	7.75	7.50
Ogilvie	Imp. qts	10.50	10.25
Ainslie	Yellow label	9.00	
Ainslie	Ord. flask	10.25	
Ainslie	Imp. qts	13.50	
Ainslie	White label	9.75	
Ainslie	Special	10.50	
Ainslie	Extra-Special	12.50	
Ainslie	Clynelish [smoky]	13.00	
Big Ben	qts	11.00	10.75

WILLIAM CLARK

Conserves MONTREAL La doz

Compressed Corned Beef	1s	1.40
Compressed Corned Beef	.2s	2.50
Compressed Corned Beef	6s	7.50
Compressed Corned Beef	14s	17.50
Ready Lunch Beef	1s \$1.40 2s	2.50
Geneva Sausage	1s 1.70 2s	3.00
Cambridge Sausage	1s 1.45 2s	2.65
English Brawn	1s 1.40 2s	2.50
Boneless Pigs Feet	1s 1.40 2s	2.50
Sliced Smoked Beef	1s 1.35 1s	2.40
Roast Beef	1s 1.40 2s	2.50
Pork and Beans avec sauce	1s	0.50
Pork and Beans avec sauce	2s	0.78
Pork and Beans avec sauce	3s	1.00



SAVON PURET DUR SURPRISE

VOS CLIENTS apprécieront un savon pur et dur. Recommandez **SURPRISE** comme la sorte de savon à essayer pour la meilleure valeur.

Manufacturé par

THE ST. CROIX SOAP MFG. CO.
ST. STEPHEN. N. B.
45 Rue Bleury, MONTREAL.

Succursales: —Montréal, Toronto, Winnipeg, Vancouver Indes Occidentales, Terrebonne.

La Garantie est votre Sécurité.

Vous pouvez recueillir des "propos" çà et là, mais une garantie n'est affectée par rien.

Il y a eu tellement de sophistication dans la fabrication, des Confitures, Gelées, etc., que la garantie de Pureté est la seule sécurité d'un épicier.

Je consens à donner cette garantie avec tout paquet de la

MARQUE E. D. S.

Si vous n'avez jamais vendu mes marchandises, sachez maintenant que je cultive mes propres fruits et que je fabrique mes conserves ici même à Winona.

Agents pour mes Confitures, Gelées, etc.: The Eby Blain Co., Limited, Toronto; Wm. H. Dunn, agent pour Montréal et la Province de Québec; Mason & Hickey, 108 Princess St., Winnipeg; agents pour Winnipeg et le Nord-Ouest; Lucas, Steele & Bristol agents pour Hamilton; W. A. Simonds, agent pour St-Jean, N. B.; A. & W. Smith, agents pour Halifax, N. E.

E. D. SMITH'S
FRUIT FARMS,
WINONA, ONT.

Pork and Beans Plain.....	1s	0.46
Pork and Beans Plain.....	2s	0.73
Pork and Beans Plain.....	3s	0.89
Pork and Beans, sauce Chill..	1s	0.50
Pork and Beans, sauce Chill..		1.00
Wild Duck, Partridge, Chicken, Veal and Ham patés.....	1/2s	1.10
Ox Tongue [whole].....	11s	6.50
Ox Tongue [whole].....	2s	7.00
Ox Tongue [whole].....	21s	7.50
Lunch Tongue.....	1s 2.75 2s	5.50
Imperial Plum Pudding.....		1.00

Potted Meats La doz.

Ham, Game, Hare, Chicken, Turkey, Wild Duck, Tongue, Beef.....	1s	0.50
Chicken, Ham and Tongue.....	1/2s	1.00

Soupes La doz

Mulligatawny, Chicken Oxtail, Kidney, Tomato, Vegetable Julienne, Mock Turtle, Con- sommé, Pea, Bean, Purée, pints	1.00
-----------------------------------------------------------------------------------------------------------------------------	------

Mince Meat Ditto quarts 2.00

[Tins fermées hermétiquement.] La doz.

1s 90c. 2s \$1.95 3s 2.90 4s 3.90 5s 4.90

F. COURSOL, Montréal

La Peptonine..... la doz. 2.40

THE COWAN CHOCOLATE CO.

Cacaos. TORONTO & MONTREAL. La doz

Hygiénique, tins 1 lb.....	2.50
Perfection, tins 5 lbs.....	1 lb. 0.50
Perfection, tins 1/2 lb.....	la doz. 2.40
Essence de cacao sucré, tins 1/2 lb.	1.80
Imperial Dutch.....	1/2 lb. 0.90
Chocolate powder, boîtes de 10.....	La lb. 20, 30 lbs. 0.25
Cacao Soluble, boîtes 10, 20, 30 lbs.	20
Cocoa Nibs.....	35
Cocoa Shells.....	45

Chocolat	La lb.
Diamond.....	1/4 et 1/2 lb. 25
Diamond.....	8s 28
French Diamond.....	6s 22
Queen's Dessert.....	1/4 et 1/2 lb. 40
Queen's Dessert.....	6s 42
Parisien, morceau à.....	5c 30
Royal Navy.....	1/4 et 1/2 lb. 30
Caracas pur.....	1/4 et 1/2 lb. 40
Perfection.....	1/4 et 1/2 lb. 30
Rock sucré.....	30
Au lait, cartons 6 dozs.....	la doz. 45
Au lait, boîtes 3 et 6 dozs.....	la doz. 85
Bâtons à 1c.....	la gr. 1.00

Confections Cowan La doz.

Cream Bars.....	gds 6 à la boîte. 2.25
Cream Bars.....	pts 6 à la boîte. 1.55

DEMERS, FLETCHER & CIE

MONTREAL

Champagne A. J. Lecluse.....	qts...pts.
Carte Blanche.....	11.50 13.50
Carte d'Or.....	16.00 18.00
Cognac B. Vert & Cie.....	La Cse.
Special Dark.....	qts. 9.00
Special Pale.....	qts. 9.00
★.....	qts. 11.00
V. O.....	qts. 18.00
V. S. O. P. fine Champagne	qts. 24.00

Eaux:—Bassin de Vichy La cse

Source du Chalet.....	50 btes. 8.00
Soda Vichy.....	100 btes. 8.50

Liqueurs fines:—Gust. Picou La Cse

Liqueur du Couvent, Verte—litres.	15.00
Liqueur du Couvent, Jaune—litres.	14.00
Picoutine.....	15.00
Curacao Blanc et Rouge.....	10.00
Crème de Cacao.....	12.00
Kummel Cristallisé.....	9.50
French Cocktail.....	10.00
Anisette Amsterdam.....	10.00

Maraschino.....	10
Crème de Menthe.....	12
Cherry Brandy.....	10
Grenadine.....	7
Mandarin Extra Pure.....	7
Rhum — L. Jussefain.....	La se
Rhum Vierge.....	qts. 12
Vin Beaujolais—M. Desalles.....	qts. 15
Moulin à Vent.....	8.00 9
Vin Bourgogne—C. Charton & Fils.....	qts. 9

Pommard.....	8.00 9
Chambertin.....	9.50 10
Nuits.....	8.50 9
Pommard Mousseux.....	8.00 9

Vin Tonique

Royal Muscat.....	8
Liqueur Advocaat — Van Dijk.....	10
Quinquina des Princes.....	10
Whiskey Ecosais—P. McDonald & Co.	10
Lord of Isles—Special qts.....	la cse 9
Lord of Isles—Extra Sp. qts.....	la cse 10
Lord of Isles—Sp. Liqueur.....	la cse 11
Lord of Isles—Extra Sp. Liq.....	la cse 13

J. M. DOUGLAS & CO.

MONTREAL

Bleus à laver. La lb.



"Blueol", boîtes
10 lbs, 50 ppts
de 4 carrés. 5c.
"Sapphire,"
boîtes de 14 lbs,
ppts de 1/2 de lb,
12 1/2c,
"Union," boîtes
de 14 lbs, ppts
de 1/2 et 1 lb, 10c.

Mélasse Nouvelle

Notre première consignment de Nouvelle Mélasse de la Barbade arrivera de bonne heure en Mars. Hâtez-vous d'envoyer vos ordres. Pour expédition immédiate, nous avons en mains d'excellente Mélasse de la récolte de l'année dernière, pour laquelle nous cotons de bas prix.

The Dominion Molasses Co., Ltd.

HALIFAX, Nouvelle-Ecosse

AGENTS:

GEO. MUSSON & CO.,	TORONTO
JOHN W. BICKLE & GREENING,	HAMILTON
GEO. H. GILLESPIE,	LONDON
JOSEPH CARMAN,	WINNIPEG

Demandez le
Saindoux Pur

D'ARMOUR

Marque Shield

En vente chez tous les Marchands
de Gros.

D. RATRAY & SONS

Agents Generaux

QUEBEC. MONTREAL. OTTAWA

THE DUNCAN CO.

Caisse de 60 bar-
res. 2.40
Cse de 100 bar-
res. 4.00
Prix par quan-
tités sur demande



The EDWARDSBURG STARCH CO. Ltd
MONTREAL

Empois de buanderie La lb
No 1 Blanc ou Bleu, cartons 4 lbs.. 05½
No 1 Blanc ou Bleu, cartons 3 lbs.. 05½
No 1 Blanc, barils et petits barils.. 05
Canada Laundry 05
Silver Gloss, btes à coulisses, 6 lbs.. 07½
Silver Gloss. . . canistres de 6 lbs. 07½
Kings Silver Gloss gros crystal . . 06½
Edwardsburg's Silver Gloss, paquets
chromos de 1 lb 07½
Benson's Satin. . . cartons de 1 lb. 07½
Canada White Gloss, pqts de 1 lb.. 5½
Benson's Enamel, par boîte \$1.25 et 2.50

Empois de cuisine
Benson's Celebrated prepared Corn,
Boîtes de 20 et 40 lbs. 07
Canada Pure Corn Starch, boîtes de
20 et 40 lbs. 05½

Empois de riz "Edwardsburg"
No 1 blanc, cartons de 1 lb. 10
No 1 blanc ou bleu, morceaux,
boîtes de. 4 lbs 08½
Sirop fin de table "Edwardsburg".
Quarts. la lb. 02½
¼ Quarts. la lb. 02½

¾ Quarts. la lb. 03
Seaux de 38½ lbs. le seau. 1.30
Seaux de 25 lbs. le seau. 0.90
La cse
Canistres de 2 lbs. 2 doz à la cse. 1.90
Canistres de 5 lbs. 1 doz à la cse. 2.35
Canistres de 10 lbs. ½ doz à la cse. 2.25
Canistres de 20 lbs. ¼ doz à la cse. 2.10
Canistre émaillé. . . 2 doz à la cse 2.40



THE EAGLE
MANUFACTURING CO.
MONTREAL

Poudres à Pâte. La doz.
Eagle—cse 48, tins 5c.. 45
Eagle—cse 48, tins 10c.. 75
Eagle—cse 24, tins 25c.. 2.25
Maple Leaf—cse 48,
tins 5c. ¼ lb. 46
Maple Leaf—cse 48,
tins 10c. ¼ lb. 75
Maple Leaf—cse 48, tins 10c 1 lb. 1.25

THE EMPIRE TOBACCO CO.
MONTREAL

Tabacs à chiquer La lb
Bobs. 6s et 12s 45
Currency. 12s 46
Old Fox. 12s 48
Pay Roll. 7½s 56
Tabacs à fumer.
Empire. 46
Rosebud. 51
Ivy. 7s 60

S. H. & A. S. EWING,
MONTREAL

Poudre à Pâte "Vienna" La doz
Canistre de 1 lb. 2.25

Canistre de ½ lb. 1.25
Canistre de ¼ lb. 0.75
Paquets de 5 oz. 0.70
Paquets de 3 oz. 0.35

J. A. E. GAUVIN MONTREAL

Spécialités La doz

Sirop Menthol. 1.65
Sirop d'Anis Gauvin. 1.75
Sirop d'Anis Gauvin, par 3 doz. . . 1.60
Sirop d'Anis Gauvin. . . La gros. 17.00
Sirop d'Anis Gauvin, par 5 grosses. 16.00
William's Headache Wafers. La doz 1.60
William's Headache Wafers. 3 doz. 1.60
William Headache Wafers.. la gros. 16.00

E. W. GILLETT CO. LTD.
TORONTO, ONT.



Levain Royal.
Boîtes 36 paquets à
5c. la boîte. 1.05
Gillett's Cream Yeast.
Boîtes 36 paquets à 5c
La boîte. 1.05
Poudre à Pâte "Magic" La doz
6 doz de 5c. 40
4 doz de 4 oz. 60
4 doz de 6 oz. 75
4 doz de 8 oz. 95
4 doz de 12 oz. 1.40
2 doz de 12 oz. 1.45
4 doz de 16 oz. 1.65
2 doz de 16 oz. 1.70
1 doz de 2½ lbs. 4.10
1 doz de 5 lbs. 7.30
2 doz de 6 oz. } La cse
1 doz de 12 oz. } . . . 4.55
1 doz de 16 oz. } . . .

The Arthabaska Chair Company,

LIMITED.

VICTORIANVILLE, P.Q.



La plus belle ligne du Canada
dans son genre.



DEMANDEZ NOS CATALOGUES

PRIX GARANTIS ET UN SEUL PRIX



Nouvelle Manufacture



No 60, Salle à Diner



Lessive en Poudre.

	La cse
4 doz à la caisse ..	3.60
3 caisses ..	3.50
5 caisses ou plus ..	3.40

Soda "Magic" La cse

No 1 caisse	
60 ppts de 1 lb. ..	2.75
5 caisses ..	2.60
No 2 caisse	
120 ppts de 1/2 lb. ..	2.75
5 caisses ..	2.60
No 3 caisse	
30 ppts de 1 lb. ..	2.75
60 ppts de 1/2 lb. ..	2.75
5 caisses ..	2.60
No 5 caisse	
100 ppts de 10 oz. ..	2.85
5 caisses ..	2.75

THE B. HOUDE CO. QUEBEC

Les plus grands manufacturiers de tabacs coupés en Canada. Manufacturiers de tabacs coupés pour fumer, chiquer, à cigarettes, ainsi que tabacs à Priser.

Prix et informations sur demande.

THE IMPROVED MATCH CO. MONTREAL

Allumettes	La Cse
Princess: 1000 à la bte, 144 à la cse ..	5.75
Togo: 500 à la bte, 3 btes au paquet, 48 à la cse ..	3.75
Beaver: 60c à la bte, 24 btes au pqt, 60 qts à la cse ..	4.75
5 caisses à la fois 25c de moins.	

Laurier: 70 à la bte, 36 au pqt, 40 ppts à la cse .. 3.90
 5 caisses à la fois 20c de moins.
 Fret alloué sur lots de 5 caisses dans Québec et Ontario.
 Termes: 2-1-2 p. c. 10 j., 2 p. c. 30 j.

"IWANTA" MFG CO.

Hamilton, Ont.

Cafés "Iwanta" 2 doz. à la cse.		
	La lb.	La doz.
Pur Java ..	0.50	\$4.80
Java et mocha ..	0.40	3.60
Boston Blend ..	0.35	3.00
Standard ..	0.30	2.40
Poudre à Pâte "Iwanta".		
Tins de 1 lb. ..	0.25	2.00
Pure Crème de Tartre ..	0.40	4.80

Baby Food "Iwanta".		
Tins ..	0.35	2.50
Epices moulues "Iwanta" en canistres de 1-4 lb. avec dessus perforés, 2 doz. à la cse.		

Pure Summer Savory, Jamaica Ginger, Black Pepper, Poultry Seasoning, Jamaica Allspice, Allspice, Whole cloves ..	0.00	0.80
Pure mixed Pastry Spice, English Mustard, Thyme Cloves ..	0.00	0.90
Ces épices se détaillent à 10c. la tin.		
Pure Cream of Tartar, Whi-		

te Pepper, Cayenne, Ci-
 nammon .. 0.00 1
 Ces épices se détaillent à 15c. la tin
 Pure Marjoam, Chocoate,
 Cocoa, se détaillent à 25c
 la tin .. 0.00 2

THE KINOT CHEMICAL CO. Montréal

Sirop Kinot (Composé de Goudron d'Huile de Foie de Morue).	
1 doz ..	\$2.50
3 doz ..	7.25
6 doz ..	13.50
12 doz ..	26.00

Escompte 5 %.

Sirop d'Anis Composé Kinot.	
1 doz ..	\$1.65
3 doz ..	4.50
6 doz ..	8.50
12 doz ..	16.00

Escompte 5 %.

Poudre Rose Kinot (Pour fins de toilette)	
1 doz ..	\$1.75
3 doz ..	\$5.00
12 doz ..	\$20.00

Escompte 5 %.

Termes: 1% 10 jours. Net 30 jours.

LABORATOIRES S. LACHANCE 87, rue Saint-Christophe, Montréal. Spécialités Pharmaceutiques.

	La doz.
Amers Indigènes ..	2.00
Cachets Anti-Migraine ..	1.75
Caféine Granulée ..	6.00
Capilline ..	4.00
Dragées Reconstituantes Lachance	4.00
Essence concentrée pour Char-	
treuse ..	2.00
Grano-Lécithine Lachance ..	4.00

La Concurrence est l'âme du Commerce.

Si vous voulez conserver votre Indépendance, encouragez la compétition

ET ACHETEZ LES

ALLUMETTES

— DE —

The Improved Match Co.

MANUFACTURE A Limited

DRUMMONDVILLE, P. Q.

Bureaux: 409 Board of Trade, Montreal.

Tel. Bell Main, 3244.

Nous représentons au Canada



J. SORIN & CIE, Cognacs.
J. MOURIER & CIE, Cognacs.
BELLON & CIE, Champagnes.
R. H. THOMPSON & CO.,
 Whisky Ecosais. Leith, Ecosse.
Poudre à Pate "Prince Arthur."
Dr. HERVAY CHEMICAL CO.,
 M'f'r. du Sirop Nectarol et de
 Médecines Patentées diverses.
UNCLE SAM DRESSING CO.,
 Cirage et Vernis à Chaussures.

Tel. Main 705

Tel. Marchands 321

Nous avons toujours quelques marchandises avantageuses à offrir dans les différentes spécialités de l'Épicerie.

A. ROBITAILLE & CIE ÉPICIER EN GROS.
 354 et 356 rue St-Paul et 197 rue des Commissaires
MONTREAL.

Kina Pepto-Fer Lachance	9.00
Levure de bière	6.00
Lotion Persienne	4.00
Onguent Marmen	2.00
Pâte dentifrice Egyptienne.. . . .	1.7c
Pastilles Pectorales	1.75
Pastilles Vermifuges	1.75
Polychreste F. Picard	9.00
Remède du Père Mathieu	8.00
Remède du Dr Sey	8.00
Salsepareille Lachance	7.00
Sirop de Coquelicot Comp.	2.00
Tue-Punaises	1.75

DR. LAMBERT MEDICAL CO.

2119 Notre-Dame Montréal

Spécialités du Dr. Lambert	La doz.
Sirop	\$2.65
3 doz, \$7.75; 6 doz, \$14.00; 12 doz,	\$27.00
"Anisid" — Sirop d'Anis	1.75
Pastilles à Vers	1.75
Pilules Anti-Constipation	1.7c
Cachets Contre Mal de Tête	1.50
Onguent Antiseptique — Pots de 25c.	1.75
Onguent Antiseptique — Pots de 50c.	3.50
Onguent Antiseptique — Pots de \$1.00	7.50
"Lambertine" [Solution Antiseptique] — 8 oz.	4.00
"Lambertine" [Solution Antiseptique] — 16 oz.	7.60
Tonique Apéritif	7.50
Spécifique pour la Dyspepsie	7.50
Spécifique pour les Rognons	7.50
Spécifique pour le Foie	1.75
Spécifique Purgatif	1.50
Escomptes spéciaux par quantités de 3, 6 et 12 doz. à la fois.	

LAPORTE, MARTIN & CIE MONTREAL

Cognac "Richard"		La case
B. O.	12s	22.50
F. C.	12s	15.00
F. C.	180s	23.00
V. S. O. P.	12s	12.25
V. S. O.	12s	10.50
V. O.	12s	9.00
V. O.	24	10.00
Au gallon de	3.40	@ 6.00
Cognac "Couturier"		La case
12s	qts.	7.50
24s	pts.	8.50
48s	½ pts.	9.00
24s	flasks.	8.50
48s	½ flasks.	9.00
Au gallon	3.80	@ 4.00
Cognac "Marlon"		La case
12s	qts.	6.00
24s	pts.	7.00
48s	½ pts.	8.00
24s	flasks.	7.00
48s	½ flasks.	8.00
180s	1/15	12.50
Au gallon	3.40	@ 3.75
Gin "Pollen & Zoon"		La case
Rouges	15s.	10.50
Vertes	12s.	5.00
Violet	12s.	2.50
Au gallon	3.00	à 3.25
Irish Whiskey "Mitchell"		La case
Cruiskeen Lawn. [Stone jars.	12s.	12.50
Special [Old] Ordinary qt. btle.	12s.	9.00
Specia' [Old]. Pint flasks.	24s.	11.75
Old Ordinary. qt. bottle.	12s.	6.50
Old Imperial. qt flasks.	12s.	11.25
Old Ordinary. ½ pint.	24s.	8.00
Old. 10 oz. flasks.	48s.	12.00

Special Old, . . au gallon	4.10 @ 4.50	
Old au gallon	3.65 @ 4.00	
Malaga — Blandy		La case
Pale Sweet — Blue label.	qts.	7.50
Pale Sweet — White label.	qts.	10.00
Pale Sweet au gallon	2.75 @ 3.00	
Scotch Mitchell		La case
Heather Dew [stone jars]. Imp. qts.	12.50	
Heather Dew 12s	qts.	8.00
Heather Dew 12s. Imp. qt. flasks	11.25	
Heather Dew 48s 10 oz.	485	12.00
Au gallon.	3.65 @ 4.00	
Special Reserve 12s.	qts.	9.00
Special Reserve 24s.	pts.	10.00
Special Reserve 24s ov. flasks	pts.	11.78
Au gallon.	3.90 @ 4.50	
Extra Special Liqueur. 12s flacons.	9.50	
Extra Special Liqueur. 12s quarts.	9.50	
Au gallon.	4.75 @ 5.00	
Mullmore. 12s.	qts.	6.50
Mullmore. 12s. Ov. Imp.	qts.	10.00
Mullmore. 24s. flasks	pts.	7.75
Mullmore. 24s. flasks Imp.	pts.	10.50
Old Scotch, au gallon.	3.50 @ 3.75	
"Scotch Robert Dale"		
12s qutrs	5.00	
24s flasks	6.00	
48s flasks	7.00	
Champagne "Vve Amlot"		qts. pts.
Carte d'Or.	16.00	17.00
Carte d'Argent.	10.50	11.50
Champagne "Cardinal"	12.50	13.50
Madère — Blandy		La case
Very Superior.	qts.	
Special Selected.	qts.	
London Particular.	qts.	18.00
Finest Bordeaux Red Wines	Gall.	
Claret Pallus Brand. hhgds	70	
galls	0.75	

Aux Epiciers en Gros du Canada

SOYONS ACTIFS

Telle est notre devise pour 1906, et nous désirons avoir vos ordres pour les Conserves de Poissons de Mer.

Sardines à l'Huile ¼ (botte hygiénique)	100 boîtes par case
Sardines à l'Huile ¼ (à la main)	100 " "
Sardines à la Moutarde ¼ (do)	100 " "
Sardines aux Tomates ¼ (do)	100 " "
Sardines à la Moutarde ¾ (do)	50 " "

Aussi Harengs Sauce tomate, Harengs fumés (Kippered) "Kipperines" en cartonnages et en boîtes de fer-blanc, Clams, etc. Chaque boîte garantie. Listes de prix et renseignements fournis promptement sur demande. Donnez votre ordre par lettre ou par télégramme à

CONNORS BROS. LIMITED
BLACK'S HARBOUR, N.B.



E. W. GILLETT COMPANY LIMITED
London, Eng. **TORONTO, ONT.** Chicago, Ill.

Claret Chateau Bergès... hbgds		
70 galls	0.90	
Graves . . . hhhhgds 70 galls.	0.90	
Sauternes . . hbgds 70 galls.	1.10	
En caisses —	qrts	12s pts 24s
G. Trudel & Co, Médoc .	2.75	3.25
P. Vernot & Co, St-Julien .	2.75	3.25
Leconté & Maurel, Sauter-		
nes	2.75	3.25
D. Vigneau & Cambons,		
Sauternes	3.00	3.50
D. Vigneau & Cambons,		
Haut-Sauterne	4.40	4.50
No 1/2..	3.00	@ 3.50
No 1..	4.00	@ 4.50

EAU DE VICHY

La "Capitale".. caisse 50 btlles	7.50
"Sandtas"..... caisse 50 btlles	8.00
Thés Lipton [caes 50 lbs.]	La lb
Ceylan et Inde—Noirs ou Verts.	
A —	1 lb et 1-2 lb .45
B —	1 lb et 1-2 lb .40
No 1 —	1 lb et 1-2 lb .35
No 2—	1 lb et 1-2 lb .30
No 3—	1 lb et 1-2 lb .22
No 4—	1 lb .20
Thés Japon	La lb
Victoria..	90 lbs.. 25
Princesse Louise..	80 lbs.. 18
Thé vert de Ceylan, Style Japon.	
Lady..	60 lbs 17
Duchess..	60 lbs 20

THE WALTER M. LOWNEY CO.
Of Canada, Montreal.

Cacao pour Déjeuner	La lb.
Cans 5 lbs. 10 à la cse	0.34
Tins 1 lb. Btes 12 lbs. 6 à la	
cse	0.34
Tins 1-2 lb. btes 6 lbs. 12 à la	
cse	0.34
Tins 1-4 lb. Btes 6 lbs. 12 à la	
cse	0.36
Tins 1-5 lb. Btes 6 lbs. 12 à la	
cse	0.38
Tins 1-5 lb. Btes 12 lbs. 6 à la cse	0.38
Chocolat Sucré, poudre, "Always Rea-	La lb.
dy."	
Tins 1 lb. Btes 12 lbs. 6 à la cse	0.25
Tins 1-2 lb. Btes 6 lbs. 12 à la	
cse	0.26
Tins 1-4 lbs. Btes 6 lbs. 12 à la cse	0.28
Chocolat Primes	La lb.
Paquets 1-2 lb. Btes 6 lbs. 12 à la	
cse	0.26
Paquets 1-2 lb. Btes 12 lbs. 6 à la	
cse	0.26
Paquets 1-4 lb. Btes 6 lbs. 12 à	
la cse	0.28
Paquets 1-4 lb. Btes 12 lbs. 6 à la	
cse	0.28
Chocolat au Lait	La lb.
Paquets 1-8 lb. Boîtes 6 lbs. 12	
à la cse	0.27

Chocolat Sucré à la Vanille

Paquets 1-8 lb. Bte 3 lbs. 24 à la	La
cse	
Paquets 1-8 lb. Btes 6 lbs. 12 à	
la cse	
Chocolat Diamant Sucré	La lb.
Paquets 1-4 lb. Btes 6 lbs. 12 à	
la cse	
Paquet 1-4 lb. Bte 12 lbs. 6 à la cse	
Paquet 1-6 lb. Bte 6 lbs. 12 à la cse	



LUMSDEN BROS.

TORONTO & HAMILTON

La Levure pressée

"Jersey Cream"

La bte

en palettes, 36 mor-
ceaux de 5c. . . 1.00

FRANK MAGOR & CO.

MONTREAL

Robinson's Patent Barley ou Groats.

La doz.

Tins de 1 lb. \$2.25

Tins de 1/2 lb. 1.25

Colman's Rice Starch La lb.

No 1, London:—

En paquets, bleus ou blancs ou
assortis, de 4 à 5 lbs. 6 3/4

En boîtes de carton illustrées:—

Boîtes de 4 lbs. net 8 1/2

Boîtes de 1 lb., gros 8 1/2

Boîtes de 1-2 lb. gros 9

Boîtes de 1-4 lb., gros 10

Elles plaisent aux consommateurs les plus difficiles.

MARINADES
MARQUE
STERLING

Elles chatouillent le goût des personnes de toutes les catégories et de toutes les conditions.

En vente chez votre Marchand de Gros.

THE T. A. LYTLE CO., LIMITED
TORONTO, CAN.

La plus grande fabrique de marinades au Canada.

Nous vous avisons
d'acheter vos

Thés du Japon et de Ceylan

MAINTENANT,

la récolte étant de 30 p. c. au-dessous de la moyenne.

La plus Ancienne Maison
du Canada pour les Thés.

Mathewson's Sons

Successieurs de J. A. MATHEWSON & CO.

EPICIERS EN GROS

202 Rue McGill, MONTREAL

Moutarde "Colman" ou "Keen"



D. S. F. tins 1/4 lb.	1.40
D. S. F. tins 1/2 lb.	2.50
D. S. F. tins 1 lb.	5.00
F. D. tins 1/4 lb.	85
F. D. tins 1/2 lb.	1.45

La jarre

Durham Jarres, 4 lbs	.75
Durham, Jarre s, 1lb	.35

En caisses de 56 lbs. chaque; cses gratis.

Buff Starch pour dentelles, etc.

Boîtes en carton, lb. gros	9 1/4
----------------------------	-------



Keen's Oxford Blue. La lb.

Lbs., 1-4 de lb. ou 3 onces	17c
Lots de 10 boîtes, ou caisse	16c

E. D. MARCEAU
MONTREAL

Cafés.

La lb.

Rio No 1	15
Rio Choix	16 1/2
Jamaïque No 1	15
Jamaïque Choix	17 1/2
Ceylan pur	16 1/2
Santos No 1	16
Santos Choix	17 1/2
Santos Extra	18 1/2
Maracaïbo No 1	16 1/2
Maracaïbo Choix	17 1/2
Maracaïbo (Old Crop)	18 1/2

Maracaïbo (Fine Old Merida)	20
Mélangé, Old Crow	25
" Condor	80
" E. M. D.	85
Old Crow Java	25
Java de Choix	28
Old. Gov. Java	30
Java de dix ans	85
Old. Gov. Java et Mocha	31
Mocha Old Crow	27 1/2
Mocha d'Arabie	30
Mocha Choisi	32 1/2
Plantation blend	18 1/2
Special Blend	20
Java Mandheling et Mocha choisi à la main	50
Café Condor ppts. fantaisie 1 lb. la doz.	\$2.50
Café Mélangé, boîtes de fantaisie 1 lb. la doz.	\$2.10
Café "Madame Huot", tins 1 lb.	81
Tins 2 lbs.	60
Conditions—comptant moins 3 p.c. 30 jours. Fret payé sur lots de 100 lbs.	
Quantité de paquets à la caisse	
Condor ppts. fantaisie, 1 lb. 4 doz. à la caisse.	
Old Crow ppts. fantaisie, mélangé, 1 lb. 4 doz. à la caisse.	
Café "Madame Huot", 1 lb. 36 canistres à la caisse.	
Café "Madame Huot", 2 lbs. 15 canistres à la caisse.	
Thé noir de Ceylan "Condor". Se vend, suivant qualité, à 20, 23, 26, 30, 34 et 40c, et se détaille 25, 30, 35, 40, 50 et 60c la livre.	
Thés Japonais.	La lb
EMD AAA	40 lbs.....
EMD AA	40 lbs.....

Condor I	40 lbs.....
Condor II	40 lbs.....
Condor III	80 lbs.....
Condor IV	.80 lbs.....
Condor V	.80 lbs.....
Condor XXXX	.80 lbs.....
Condor XXXX	.30 lbs.....
Condor XXX	.80 lbs.....
Condor XXX	.30 lbs.....
Condor XX	.80 lbs.....
Condor XX	.30 lbs.....
Condor LX	en paquets.....
Blue Jay—basket fired.	.70 lbs.....
Old Crow—Mélange des thés noirs.	
A.....	18 1/2, 22, 25, 30 et 35
No 1.	35
No 2.	30
No 3.	25
No 4.	22
No 5.	18 1/2
Moutarde "Condor" pure.	La lb
Boîtes de 1 lb.	32 1/2
Boîtes de 1/2 lb.	33
Boîtes de 1/4 lb.	35
Moutarde "Condor".	
Jarres de 4 lbs.	1.20
Jarres de 1 lb.	35
Moutarde "Old Crow" mélangée.	
Boîtes de 1 lb.	22 1/2
Boîtes de 1/2 lb.	23
Boîtes de 1/4 lb.	25
Moutarde "Old Crow"	
Jarres de 4 lbs.	70
Jarres de 1 lb.	35
Poudres à pâte "E M D" de crème de tartre pure	La cse
Caisses de 2 doz. de 1 lb.	3.25
Caisses de 4 doz. de 1/2 lb.	1.75
Caisses de 4 doz. de 1/4 lb.	1.20
"Condor" de grand choix.	
Caisses de 2 doz. de 1 lb.	2.25

D. C. Brosseau C. Beauvais L. G. Jarret

Thés, Vins
ET
Liqueurs en Gros

Recommandable à tous les points de vue, le

Brandy F. Geoffroy & Fils
COGNAC

est le favori des médecins qui le prescrivent dans leur pratique journalière.

Marques: ★ V.O.-V.S.O.P.

en Bouteilles, demi-Bouteilles, Flasks et demi-Flasks.

Ce Brandy est le produit de la distillation des meilleurs Crus de Cognac: il a obtenu le 1er Prix à l'exposition universelle de Paris en 1900.

Nous avons l'agence pour le Canada.

Demandez nos Prix et Echantillons.

D. C. BROSSEAU & CIE,

Epiers en Gros et Importateurs

1430 à 1440 rue Notre-Dame, Montréal.

Beau
Macaroni

Le macaroni et le vermicelle français de Codou sont superbes à tous les points de vue — blancs, délicats, tendres. Le seul blé convenable pour faire le meilleur macaroni est le blé de Russie, et c'est celui-là qui est employé dans la fabrication de celui de Codou.

"Le meilleur" parce qu'il n'y en a pas un autre aussi bon. C'est le type de la plus haute qualité dans le monde entier. Demandez à votre fournisseur de gros celui de

"Codou."

Arthur P. Tippet & Co., Agents

(3) 8 Place Royale, Montreal.

Caisses de 4 doz. de 1/2 lb.	1.35
Caisses de 4 doz. de 1/4 lb.	0.80
"Old Crow" de haute qualité.	
Caisses de 2 doz. de 1 lb.	1.35
Caisses de 4 doz. de 1/2 lb.	0.70
Caisses de 4 doz. de 1/4 lb.	0.45
Vinagre	Le gal.
Vinagre E M D.	32 1/2
Condor	27 1/2
Old Crow	23 1/2

LA CIE J. L. MATHIEU,

Sherbrooke, Que.

Sirop Mathieu au Goudron et à l'huile de Foie de Morue.—
1 doz. \$2.75; 3 doz. \$8.00; 6 doz. \$15.50; 12 doz. \$30.00.

Net 30 jours. — 1%, 10 jours.

Poudres Nerveine, Pilules Anti-Bilieuses Pastilles à Vers.

1 doz. \$1.75; 3 doz. \$5.00; 6 doz. \$9.00.

JOHN P. MOTT & CO.

J. A. Taylor, Agent, MONTREAL.

Chocolats et Cacaos Mott. La lb.

Elite.	38
Prepared Cocoa	28
Breakfast Cocoa	38
No 1. Chocolate.	30
Breakfast Chocolate 28	

Caracas Chocolate.	30
Diamond Chocolate.	23
Navy Chocolate.	27
Cocoa Nibbs.	35
Cocoa Shells.	05
Confectionery Chocolate.	20 à 31
Plain Chocolate Liquors.	19 à 84
Vanilla Stick.	la gr. 1.00

MOULINS OCEAN	MONTREAL
Empois Chinois	
Caisse de 4 doz. (paquets de 1 lb.)	la caisse 4.00
3 oz. [tins] caisse de 4 doz.	la caisse 1.40
4 oz. [tins] caisse de 4 doz.	la caisse 1.80
8 oz. [tins] caisse de 5 doz.	la caisse 4.50
16 oz. caisse de 3 doz.	la caisse 3.75
5 lbs. caisses de 10 tins	la caisse 5.00
1 lb. [paquet] caisse de 4 doz.	la caisse 4.00
Corn Starch Ocean	
1 lb. [pqt.] caisse de 4 doz.	la caisse 3.00
Borax Ocean	
1/2 lb [pqt.] caisse de 4 doz.	la caisse 1.40
Sirop pour le Rhume Ocean	
Caisse de 2 doz. bouteilles.	la caisse 3.50
Bleu Liquide Ocean	
Caisse de 2 doz. bouteilles	la caisse 1.50
Essences Assorties	
Caisse de 1 doz. btles 1 lb.	la doz. 12.00
Bouteilles de 2 oz	la doz. 1.40
Blancs-Mangers Ocean	
Chocolat, citron, framboise, orange, vanille, fraise, caisse de 4 doz. [essences assorties] paquets de 1-2 lb.	la caisse 4.00
Poudres à Gelées Ocean	
Mêmes essences, caisse de 4 doz. paquets de 4 oz. assorties	la caisse 4.00
Moutarde Ocean	
Jarres No 52	la doz. 0.90
Jarres No 324	la doz. 1.25
Jarres Crown [chopine]	la doz. 1.50
Jarres Erie	la doz. 2.00
Pots [mugs]	la doz. 1.00
Verres [tumblers]	la doz. 0.50
W. D. McLAREN	
MONTREAL	
Poudre à pâte "Cook's Friend".	
No 1. en boîtes de 4 et 2 doz.	2.40

No 2, en boîtes de 6 et 3 doz.	0.80
No 3, en boîtes de 4 doz.	0.40
No 10, en boîtes de 4 et 2 doz.	2.10
No 12, en boîtes de 6 et 3 doz.	0.40
A. ROBITAILLE & CIE	
MONTREAL	
Cognac "Sorin"	
Carte bleu.	La case 8.50
Carte rouge.	9.00
Carte d'or.	11.00
24 flasks, avec verre	9.00
48 1/2 flasks, avec verre.	11.00
Au gallon.	4.00 @ 4.25
Cognac "J. Mourier & Cie"	
Quarts.	7.00
24 1/2 bouteilles.	8.00
48 1/4 bouteilles.	9.00
24 flasks.	8.00
48 1/2 flasks.	9.00
24 flasks, avec verre.	8.50
48 1/2 flasks, avec verre.	8.00
Cognac "Mont St-Louis"	
Quarts.	6.00
24 1/2 flasks	7.25
48 1/2 flasks	8.50
Champagne "Bellon & Cie" qts. pts.	
Carte Blanche.	12.00 13.00
Poudre à Pâte "Prince Arhtur" La doz.	
Boîtes de 1 lb, 2 doz. à la caisse.	1.50
Boîtes de 1/2 lb, 4 doz. à la caisse.	0.85
Boîtes de 1/4 lb, 4 doz. à la caisse.	0.50
Tins de 5 lbs	0.10
Scotch Whisky "Craig Dhu Blend"	
La-cse	
Quarts ord.	6.50
Quarts imperial.	9.50
24 flasks ***	7.50
48 1/2 flasks.	8.50
Scotch "R. H. Thomson & Co".	
Ben Cruachan.	qts. 9.00
Ben Cruachan.	24 pts 10.00

MANUFACTURE DE

Stores pour Chassis, Poles et Accessoires, Dentelles et Franges, Tubes et Accessoires en Cuivre

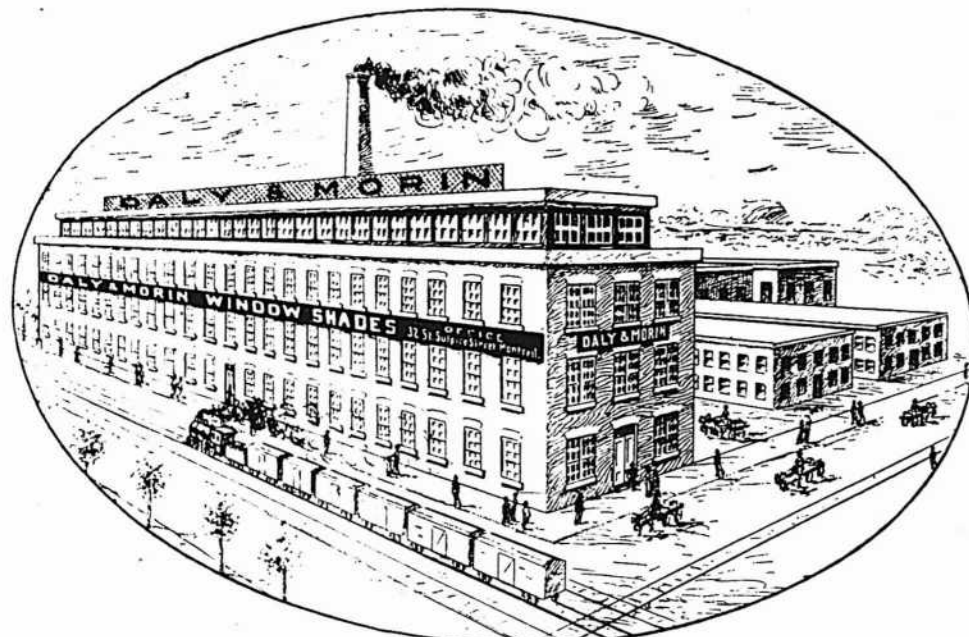

NOTRE MANUFACTURE DE LACHINE

Nos Stores pour Châssis "Regal" et "Dominion" et notre tissu opaque "Peerless" pour Stores ont fait leur réputation. Néanmoins nous tenons à votre disposition des carnets d'échantillons montrant les différentes qualités et nuances.

Nos nouveaux modèles de Dentelles, Insertions et Franges, vous intéresseront certainement; voyez-les.

DALY & MORIN, 32 RUE ST-SULPICE, MONTREAL

THE ST. CROIX SOAP MFG. CO.

St. Stephen, N. B.
Savon " Surprise"
1 caisse . . . \$4.00
par 5 cses . . . 3.90
fret payé sur 5
cses ou plus.



ARTHUR P. TIPPET & CO.

MONTREAL

Telintures " Maypole

Soap " La gross:

Différentes cou-
leurs. 10.20

Noir. 15.80

Lime Juice " Stowers " La cse

Lime Juice Cordial. . . 2 doz. . . pts. 4.00

Lime Juice Cordial. . . 1 doz. . . qts. 3.50

Double Refl. lime juice. 8.50

Lemon syrup. 4.00

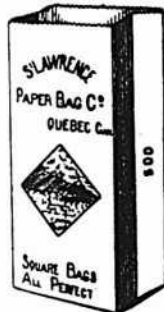

The St Lawrence Paper Bag Co., Québec.

La seule compagnie manufacturière indépendante du trust des combines

Prix des sacs d'épicerie et sacs à chapeaux pour modistes envoyés sur demande.

TELLIER, ROTHWELL & CO.
MONTREAL.



Mine à poêle. La grosse
Royal Black lead. 1 75
Magic Stovè paste, granda. 9 00
Bleu à laver La lb
Parisian. 12½
Victoria. 10
Challenge. 9

T. UPTON & CO.
HAMILTON, ONT.

Fruits en conserves.
Framboises, Fraises, Pêches, Prunes, Gadelles rouges ou noires, Groseilles, Cerises. La doz.
Verre d'une chopine, 2 dz. à la cse 2.25
Jams pures de fruits.
Framboises, Mûres, Fraises, Pêches, Prunes, Abricots, Gadelles Rouges, Gadelles Noires, Groseilles, Figues. La doz
Verres, 1 lb. 2 dz. à la cse. 1.00
La lb
Tins, 2 lbs. 2 dz. à la cse. 07
Seaux, ferblanc, 5 lbs. 8 au crate . . 06½
Seaux, ferblanc, 7 lbs. 9 au crate . . 06½
Seaux, bois, 7 lbs. 6 au crate . . 06½
Seaux, bois, 14 lbs. 06½

Seaux, bois, 30 lbs. 06½
Gelées de fruits pures.
Framboises, Fraises Gadelles rouges
Gadelles rouges, Ananas. La doz
Verres, 1 lb. 2 dz. à la cse. 1.00
La lb
Tins, 2 lbs. 2 dz. à la cse. 07
Seaux, bois 7 lbs. 6 au crate. 06½
Seaux, bois, 14 lbs. 06½
Seaux, bois, 30 lbs. 06½

Home made Jams.
Framboises, Fraises, La doz
Verre, 1 lb. 2 dz. à la cse. 1.60
Pêches, Prunes, Gadelles Rouges, Gadelles Noires, Abricots, Groseilles,
Verres de 1 lb. 2 dz à la cse. 1.45
Assortis. 1.50
La lb

Seaux, ferblanc, 5 lbs. 8 au crate . . 09
Seaux, ferblanc, 7 lbs. 9 au crate . . 09
Seaux, bois, 7 lbs. 6 au crate . . 09
Seaux, bois, 14 lbs. 09
Seaux, bois, 30 lbs. 09

Marmelade d'Oranges d'Upton. La doz
Verres, 1 lb. 2 dz. à la cse. 1.00
Verres, 1 lb. "Home Made" 1.40
La lb

Tins, 2 lbs. 2 dz. à la cse. é. 07
Seaux, bois, 7 lbs. 6 au crate . . 06½
Seaux, ferblanc, 5 lbs. 8 au crate . . 06½
Seaux, ferblanc, 7 lbs. 9 au crate . . 06½

Upton's Apple Butter. La lb
Seaux de bois, 7 lbs. 6 au crate. . . 06½
Seaux de bois, 14 lbs. 06½
Seaux de bois, 30 lbs. 06½
Sauce aux atocas. La doz
Verres, 1 lb. 2 doz à la cse. 1.45
Marmelade de Pomplemonassis La doz
Verre, 1 lb. 2 doz. à la cse. 1.40

LA SÉCURITÉ, L'EXACTITUDE, L'ÉCONOMIE

sont combinées dans le

Cabinet Bowser pour l'Extérieur

POUR

L'HUILE OU LA GAZOLINE

Il est pourvu de notre plus récente

POMPE A MESURE AUTOMATIQUE

Améliorée

Construite entièrement en métal, elle mesure exactement un gallon, un demi-gallon ou une pinte d'un seul coup.

Garanti à l'épreuve de l'évaporation.

Permettez-nous de vous donner des informations complètes. C'est gratuit. Ecrivez aujourd'hui même pour notre catalogue "CC."



NOTRE

Cabinet pour l'Extérieur

POUR

HUILE OU GAZOLINE

Le Cabinet recouvre tout le réservoir de façon à englober la pompe, il est couvert en métal et pourvu de doubles portes, avec rampe et agrafe pour cadenas.

À l'épreuve des enfants et des voleurs.

S. F. BOWSER & CO.

530, rue Front Ouest, TORONTO, Canada.

Ferronneries, Peintures, Constructions et Immeubles

REVUE DES MARCHÉS

FERRONNERIE

Les magasins de gros préparent les commandes que leur envoient en bonnes quantités les voyageurs. De fortes expéditions auront lieu dans une quinzaine de jours, alors que les taux de fret seront diminués.

La demande est généralement bonne et le marché ferme. Les paiements laissent toujours à désirer.

A noter : une diminution sur le zinc en feuilles, sur l'étain en lingots, le zinc en lingots; l'huile de lin est également plus facile. Une légère hausse a eu lieu dans le prix des vieilles claques.

PLOMBERIE

Tuyaux de plomb

Demande faible.

L'escompte est de 20 p. c. au lieu de 15 p. c. sur le prix de 7c. pour tuyaux en plomb et de 8c. sur les tuyaux de plomb composition.

Tuyaux de renvoi en fonte et accessoires
Les prix sont fermes et la demande est bonne.

Les escomptes sur les prix de la liste sont: tuyaux Standard 50 p. c.; accessoires Standard 50 et 10 p. c.; tuyaux moyens et extra-forts 60 p. c. et accessoires moyens et extra-forts 60 et 10 p. c.

Tuyaux en fer

Demande meilleure par suite des constructions de canaux pour les nouvelles constructions. Toujours peu de stocks et prix très fermes.

Nous cotons:

Tuyaux noirs:

1-8, 1-4 et 3-8	100 pieds	5 50
1-2	"	8 50
3-4	"	11 50
1	"	16 50
1 1/4	"	22 50
1 1-2	"	27 00
2	"	36 00

Tuyaux galvanisés.

1-8, 1-4 et 3-8	100 pieds	5 50
1-2	"	8 50
3-4	"	11 50
1	"	16 50
1 1/4	"	22 50
1 1-2	"	27 00
2	"	36 00

Les escomptes sont les suivants: sur les tuyaux noirs de 1-4, 3-8 po., 62 p. c.; de 1-2 po., 71 1-2; de 3-4 p. à 2 p., 73 1-2.

Sur tuyaux galvanisés: de 1-4, 3-8 po., 47 p. c.; de 1-2 po., 61 1-2, 3-4 à 2 p., 63 1-2.

Fer-blanc en feuilles

Demande bonne, prix très fermes. Il y a une bonne demande en fer-blanc pour les canistres et ustensiles pour le sucre d'érable.

Nous cotons:

Au Charbon—Aliaways ou égal	
IC, 14 x 20, base	bte 4.50 4.75

Fer-blanc en feuilles

Prix très fermes en Angleterre et sur X. Extra par X et par cse. 0.00 0.75 [Caisse de 112 feuilles, 108 lbs. net]

Au Coke—Lydbrook ou égal	
IC, 14 x 20, base	bte 4.25 4.50
Caisse de 112 feuilles, 108 lbs. net	

Au Charbon—Terne-Dean ou égal	
IC, 20 x 28	bte 6.75 7.00
Caisse de 112 feuilles, 216 lbs. net	

Feuilles Fer-blanc pour Bouilloires

XX, 14 x 60, gauge 26	lb. 0.06 0.06½
-----------------------	----------------

Feuilles étamées

72 x 30 gauge 24	lb. 0.07 0.07½
72 x 30 gauge 26	lb. 0.07½ 0.08
72 x 30 gauge 28	lb. 0.08 0.08½

Tôles Canada

La demande est faible et les prix sont très fermes. Une hausse est toujours probable.

Nous cotons: 52 feuilles demi-poli, de \$2.60 à \$2.65; 60 feuilles, de \$2.65 à \$2.70 et 75 feuilles, de \$2.75 à \$2.80.

Tôles noires

La demande est modérée. Prix très fermes.

Nous cotons: 20 à 24 gauge, de \$2.30 à \$2.35; 26 gauge, de \$2.35 à \$2.40; 28 gauge, de \$2.40 à \$2.45.

Tôles galvanisées

La demande est meilleure; les prix sont très fermes avec tendance à la hausse.

Nous cotons:

		Fleur	
		Queens de	
		Gorbals Comet Apollo Head Lys	
28 G	4.10 4.10	4.25 4.35	4.10
26 G	3.85 3.85	4.00 4.10	3.85
22 à 24	3.60 3.60	3.85 3.85	3.60
16 G à 20	3.35 3.35	3.65 3.65	3.35

Pour moins d'une caisse 25c. extra.
28 G Américain équivaut à 26 G Anglais, 10 3/4 oz. Américain équivaut à 28 gauge Anglais.

Les petites tôles sont également très fermes malgré une avance de 10c. par caisse.

Petite tôle 18 x 24	52 files	4.10
Petite tôle 18 x 24	60 files	4.35

Zinc en feuilles

Nous constatons une baisse nouvelle dans le prix du zinc en feuilles cote maintenant de \$7.75 à \$8.00 selon quantités.

Tuyaux de poêle

Nous cotons par 100 feuilles: 5, 6 et 7 pouces \$6.50 à \$7.00.

Coudes pour tuyaux

Nous cotons à la doz.: coudes ronds ordinaires, \$1.10 à \$1.47 et polis \$1.50.

Baignoires

Les seules qui se vendent couramment sont les suivantes:

Acier, 5 p. à 5 1-2 p.	8 00
Duplex	12 75
Steel clad	15 00
Fonte Emailée qualité A, 5 1-2	19 50
Fonte Emailée, qualité B,	17 00

Lavabos émaillés, etc.

[Standard Ideal]

Lavabos en fonte émaillée	
116D 1e qualité	8 90
Lavabos en fonte émaillée	
116D 2e qualité	7 50
Lavabos en fonte émaillée	
118D 1e qualité	6 70
Lavabos en fonte émaillée	
118D 2e qualité	4 80
Lavabos en fonte émaillée	
120D 1e qualité	6 60
Lavabos en fonte émaillée	
120D 2e qualité	4 70
Lavabos en fonte émaillée	
122D 1e qualité	6 40
Lavabos en fonte émaillée	
122D 2e qualité	4 50
Eviers 18 x 30 à lord plat	2 25
Eviers 16 x 24	2 00
Eviers 14 x 20	2 00

Closets

	Sim-ple	Com-plet
Low Down ou Teutonic uni	6.00	13.50
Low Down avec citerne		
fleur	6.50	13.75
Richelieu uni	3.75	4.00
Richelieu façonné	4.00	4.25
Low Down avec citern complet, chêne ou cerise		13.50

Soudure

Prix très fermes.

Nous cotons: barre demi et demi, garantie 22c; do commerciale 20 1-2c.

Couplets

Forte demande; prix très fermes avec tendance prononcée à la hausse.

L'escompte sur les prix de la liste est de 70 et 10 p.c. pour les couplets en fer et en acier plus 5 p.c. par grandes quantités.

Etoupe

Nous cotons aux 100 lbs: navy \$5.50 à \$6.00 et plumbers \$3.25.

QUINCAILLERIE

Boulons et noix

Nous cotons:	
Boulons à voitures Norway	(\$3.00) 60 et 10 p.c.
Boulons à voitures carrés	(\$2.40) 60 et 10 p.c.
Boulons à voitures ordinaires	(\$1.00)
Boulons à voitures grandeurs, 3-16	au-dessus, 60, 10 et 10 p.c.
Boulons à voitures grandeurs, 7-16	au-dessus, 55, 5 et 10 p.c.
Boulons à machine	3-8 pce et au-dessus 60 et 10 p.c.

Boulons à machine 7-16 pce et au-dessus
55, 5 et 10 p. c.
Boulons à lisse, 3-8 et plus petits, 60 et 10 p. c.
Boulons à lisse, 7-16 et plus gros, 55 et 5 p. c.
Boulons à charrue, 55, 5 et 10 p. c.
Boulons à bandage, 70 à 72 1-2 p. c.
Boulons à poêle, 70 à 72 1-2 p. c.
Tire-fonds 70, 5 et 1 p. c.
Blancs de boulons, 55, 5 et 10 p. c.
Bolt Ends, 55 et 5 p. c. 10 p. c. d'escompte, en sus pour les détailliers.

Noix par boîtes de 100 lbs.
Nous cotons:
Noix carrées, 4c. la lb de la liste.
Noix hexagones, 4 1-4c. la lb. de la liste.
En lot de char 10 c. de moins.
Chaînes à vache,esc. 40 p.c.
Chaînes fermant en dehors,esc. 65 p.c.
Ferrements de chaîne à vache,esc. 35 p.c.
A diminuer 1-4c. de la liste pour les détailliers.

Pour moins d'une boîte de 100 lbs, les prix sont à augmenter de 1-2c. par lb.

Broche pour clôtures
Très forte demande.
Le prix de la broche ondulée No 9, est coté \$2.60 pour quantité de moins d'un char et \$2.55 pour lot de char. On alloue 25c. de fret par 100 lbs. pour moins d'un char et 20c. pour lot de char.
Les prix de la broche barbelée sont fermes; on la cote \$2.57 1-2 à Montréal et f.o.b. Cleveland \$2.15 pour lots de char de 15 tonnes et \$2.27 1-2 pour moins d'un char.

Broche pour poulaillers
Bonne demande.
L'escompte est de 55 et 5 p. c. sur les carreaux de 2 pcs et de 50 p. c. sur les autres grandeurs.
Les prix actuels sont très fermes.

Broche galvanisée, etc.
Fortes livraisons.
Les commandes pour livraison future sont en grande partie prises; les prix sont fermes. Nous cotons:
Acier fin pour embouteillage, matelas, balais, sonnettes, etc., 30 p. c. sur la liste.

Cuivre jaune,60 p. c.
Copper (cuivre rouge),60 p. c.

Broche galvanisée:
No 5les 100 lbs 3.60
No 6 à 8les 100 lbs. 3.05
No 9les 100 lbs 2.40
No 10les 100 lbs 3.10
No 11les 100 lbs 3.15
No 12les 100 lbs 2.55
No 13les 100 lbs 2.65
No 14les 100 lbs 3.65
No 15les 100 lbs 3.85
No 16les 100 lbs 4.10

P.N. Brûlé:
No 0 à 9les 100 lbs 2.15
No 10les 100 lbs 2.21
No 11les 100 lbs 2.27
No 12les 100 lbs 2.55
No 13les 100 lbs 2.45
No 14les 100 lbs 3.65
No 15les 100 lbs 2.70
No 16les 100 lbs 2.85

No 16, p. tuyau, . . . 100 lbs No 18 3.75
No 16, p. tuyau, . . . 100 lbs No 19 4.00
Extra pour broche huilée, 10c. p. 100 lbs

Broche à foin
Demande faible; prix fermes.
Nous cotons:
No 13, \$2.45 et No 14, \$2.55. Broche en acier Nos 12, 13, 13 1-2 et 14, c. de longueur, escompte 30 p. c. sur la liste.

Clous de broche
Prix très fermes, demande un peu plus forte; stocks bas.
Nous cotons: \$2.15, prix de base f.o.b. Montréal, Gananoque, Toronto, Hamilton, London, Brantford, Halifax et St-Jean, N. B. On prend à ces prix des commandes pour livraison jusqu'au 1er avril.

Clous coupés
Demande faible.
Les prix sont très fermes.
Nous cotons: prix de base \$2.20 f.o.b. Montréal, Toronto, London, Hamilton et St-Jean, N. B.

Clous à cheval
Demande un peu plus forte; les prix sont fermes.
Nous cotons par 100 lbs.: No 7 \$26; No 8, \$23.00; No 9, \$22.00; No 10 \$20; avec escompte de 55 p. c. pour la première qualité et de 57 1-2 p. c. pour la 2e qualité. Ajouter 1-2c. met extra pour boîtes de 1 livre.

Clous à cheval marque "C"

Longueur	Par lb.	Par bte
No 4 1 7-8 pouce	\$0.40	\$10.00
No 5 2 pouces	0.32	8.00
No 6 2 1-8 pouce	0.28	7.00
No 7 2 1-4 pouce	0.26	6.50
No 8 2 3-8 pouce	0.24	6.00
No 9 2 1-2 pouce	0.22	5.50
No 10 2 5-8 pouce	0.20	5.00
No 11 2 3-4 pouce	0.20	5.00
No 12 2 7-8 pouce	0.20	5.00
No 14 3 1-8 pouce	0.20	5.00

Clous pour fers de course

Longueur	Par lb.
No 1 1 1-2 pouce	\$2.00
No 2 1 5-8 pouce	1.25
No 3 1 3-4 pouce	0.75

Escompte au commerce: 40 et 10 et 7 1-2 p. c. sur les prix de liste.

Fers à cheval
Demande un peu plus forte; prix fermes.
Nous cotons f.o.b. Montreal:

	No 2	No 1
	et plus	et plus
Fers à neige le qrt	3.90	4.15
Léger et pesant le qrt	3.65	3.90
New Light Pattern le qrt	4.00	4.25
Featherweight Nos 0 à 4	5.50	
Fers "Toe weight" Nos 1 à 4	6.75	

Fers assortis de plus d'une grandeur au baril, 10 c. à 25 c. extra par baril.

Chaînes en fer
Bonne demande. Il se fait quelques livraisons; les prix sont très fermes.
On cote par 100 lbs.:

3-16 No 6	10.00
3-16 exact 5	8.50
3-16 Full 4	7.00
1-4 exact 3	6.50
1-4	6.00
5-16	4.00
3-8	3.90
7-16	3.80
1-2	3.70
9-16	3.60
5-8	3.40
3-4	3.30
7-8	3.30
1	3.30

Chaînes à traits,esc. 45 p.c.

Jack Chain en acier, simple et double.esc. 40 p.c.
Jack Chain en cuivre, simple et double.est. 50 p.c.

Vis à Bois
Assez bonne demande; les prix sont toujours très fermes. On s'attend à une hausse.
Nous cotons les escomptes suivants sur la liste:

Tête plate, acier.	87 1/2 p.c.
Tête ronde, acier.	82 1/2 p.c.
Tête plate, cuivre.	80 p.c.
Tête ronde, cuivre.	75 p.c.
Tête plate, bronze.	75 p.c.
Tête ronde, bronze.	70 p.c.

Vjs à machine
Têtes plates, 25 p. c. de la liste.
Têtes rondes, 20 p. c.

Rivets et Palatres
Assez bonne demande, et prix fermes.
Pour les rivets l'escompte n'est plus que de 30 p. c. au lieu de 40 p. c. et pour les palatres de 30 au lieu de 30 et 10 p. c.

Nous cotons:
Rivets en fer, noirs et étamés, 60, 10 et 10 p. c.
Palatres cuivre, 30 p. c.
Extra 1 c. par lb. sur rivets en fer pour boîtes carton 1-2 lb.
Rivets en cuivre 30 p. c. et en boîtes de carton, 1c. extra par lb.

Fanaux
Nous cotons:
Cold Blast No 2doz. 4.25 4.50
Wright No 3doz. 8.50
Ordinairesdoz. 4.00
Dashboard C. B.doz. 9.00
No 0doz. 5.75
Peinturés 50 c. extra par doz.

Tordeuses à linge
Assez bonne demande et prix très fermes; on cote:
Royal Canadian la doz. \$29.00
Leader " 32.00
Colonial " 34.00
Safety " 36.75
E. Z. E. " 33.75
Rapid " 28.75
Paragon " 35.00
Bicycle " 39.75

Munitions
Nous cotons:
Caps B B Dom. le mille, net, \$1.45.
Cartouches, Amer R. F. le mille, à plomb et à balle 30 et 5 p. c.
Cartouches chargées amér., esc. 20 p. c. sur la liste.
Cartouches vides amér., 10 p. c. d'avance sur la liste.
Cartouches Amer C. F. Sporting avance 10 p. c. sur la liste.
Cartouches amér. C. F. à balle et à plomb. Prix net sur la liste.
Caps B. B. Amer le mille, \$2.00.
Caps à Cartouches, No 1, 1 1-2, 2, 2 1-2, le mille 2.05.
Caps B. B. Dominion R. F. 50 et 5 p. c.
Caps B. B. Dominion C. F. 30 p. c.
Caps B. B. Dominion C. F. Sporting 15 p.c. C. F. Sporting, ajouter 5 p. c. à la liste.
Cartouches C. B. le mille \$3.00.
Cartouches blanches Crown 25 p. c.
Cartouches chargées Crown 25 et 5 p. c.

Cartouches cuivre 55 p. c.
Cartouches chargées canadiennes:
Poudre noire 12 gauge, . . . le mille \$15.00
Poudre noire 10 gauge, . . . le mille 16.00
Poudre blanche 12 gauge, . . le mille 20.50
Poudre blanche 10 gauge, . . le mille 22.50
Caps à cartouches Dom. 30 p. c.

THE VICTORIAVILLE



Nouveautés

DEMANDEZ LE NOUVEAU

"Surface Oak" "Victoriaville"

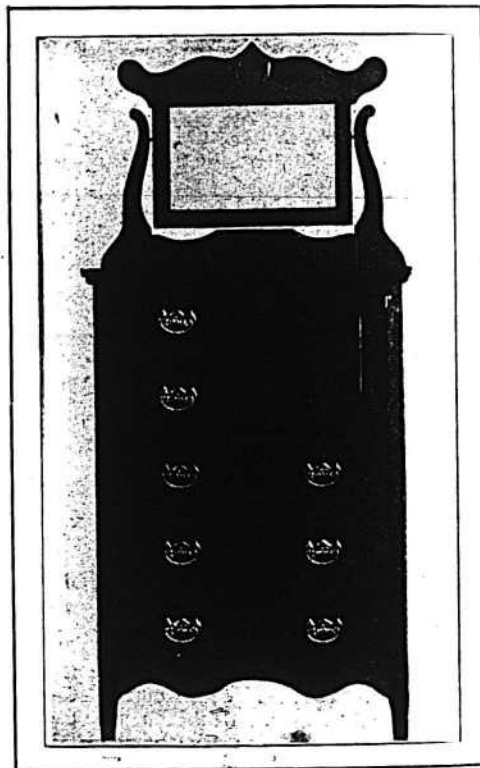

Commodes,
Chiffonniers,
Buffets,

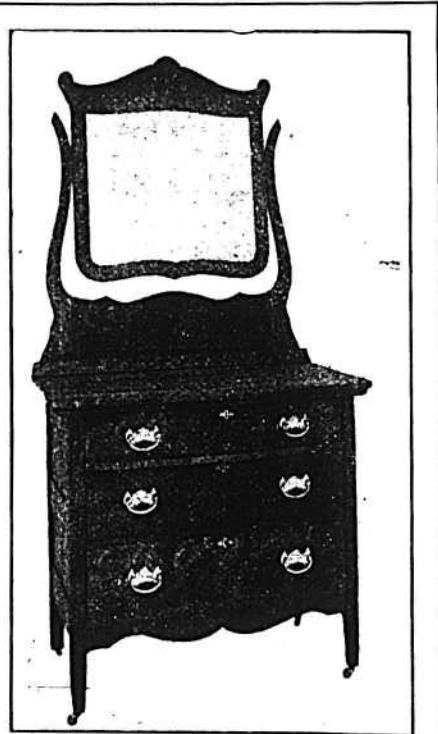

THE VICTORIAVILLE

FURNITURE CO'Y

Printemps

1906

DEMANDEZ LE NOUVEAU

"Surface Oak" "Victoriaville"

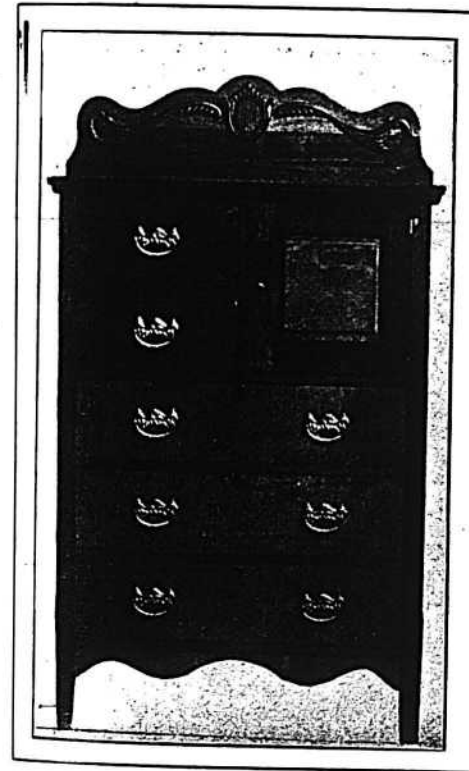

Tables à diner,
Salon,
Cuisine, etc., etc.

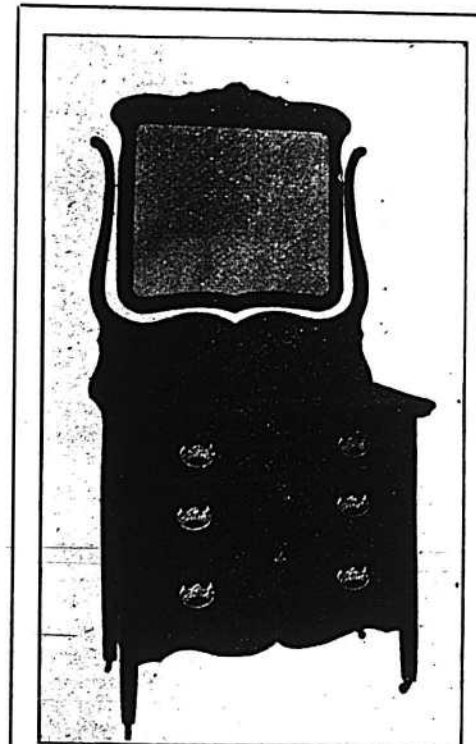

FURNITURE CO'Y

Plomb de chasse

Nous cotons:

Ordinaire.	100 lbs	6.50
Chilled.	100 lbs	7.00
Buck and seal.	100 lbs	7.50
Ball.	100 lbs	8.00

L'escompte sur les prix de liste a été retiré.

Poudre

Nous cotons:

S. S. sans fumée Shot Gun	100 lbs	
ou moins.	la lb.	0.85
1000 lbs ou plus.	la lb.	0.80

net 30 jours

METAUX**Antimoine**

L'antimoine est ferme et toujours très rare.
On le cote actuellement de 163-4 à 17 cents la livre.

Fontes

Le marché continue à être des plus fermes.

Nous cotons à la tonne:

Carron	22.75	24.00
Clarence	19.50	20.50
Garnbroe		21.25
Summerlee	20.00	25.00
Ferronna	18.00	19.50

Fers en barre

Les prix sont très fermes. Grande rareté dans plusieurs grandeurs. On s'attend à une augmentation de prix.

Nous cotons:

Fer marchand. base 100 lbs.	2.00	2.05
Fer forgé base 100 lbs.	2.25	2.30
Fer fini base 100 lbs.	2.10	2.15
Fer pour fers à cheval base 100 lbs.	2.40	2.45
Feuillard mince 1-1-2 à 3 pes. base	3.05	

Aciers en barre

Prix très fermes.

Nous cotons net, 30 jours:

Acier doux base 100 lbs.	0.90	2.10
Acier à rivets base 100 lbs.	0.90	2.07
Acier à lisse base 100 lbs.	0.90	2.10
Acier à bandage base 100 lbs.	0.90	2.20
Acier à machine base 100 lbs.	0.90	2.60
Acier à pince base 100 lbs.	0.90	2.05
Acier à ressorts base 100 lbs.	2.50	2.75

Cuivre

On cote de 20 à 20-1-2 cts.
Le cuivre en feuilles est coté à 25c.

Étain en lingots

Le marché a subi de nombreuses fluctuations pendant la semaine sous revue.
On cote actuellement de 39 à 39-1-2 cts

Plomb en lingots

La hausse récente est maintenue. On continue à coter \$1.40 à \$1.50 les 100 lbs

Zinc en lingots

Le marché du zinc est plus facile. On cote de 63-4 à 7c.

HUILES, PEINTURES ET VITRERIE**Huile de lin**

L'huile de lin est plus facile.
Nous cotons au gallon: huile bouillie, 58c. de 1 à 2 barils et 57c. pour 3 à 5 barils; huile crue 55-1-2c. de 1 à 2 barils et 54-1-2c. pour 3 à 5 barils.

Huile de loup-marin

Faible demande avec prix très fermes.
Nous cotons au gallon.
Huile extra raffinée 45 à 47-1-2c
Huile paille. 40c

Essence de térébenthine

Forte demande. Stocks rares. Prix plus fermes avec tendance à la hausse.

Nous cotons au gallon pour 1 baril, 98c. de 2 barils à 4 barils, 97c. et pour quantité moindre de 1 baril \$1.03.

Blanc de plomb

Le marché est très ferme avec tendance à la hausse. Les marchandises sont rares et on craint de ne pouvoir remplir les ordres pour livraisons futures.

Demande faible. Nous cotons:

Blanc de plomb pur	6.00	6.25
Blanc de plomb No 1	5.75	6.00
Blanc de plomb No 2	5.50	5.75
Blanc de plomb No 3	5.25	5.50
Blanc de plomb No 4	5.00	5.25

Peintures préparées

Il se fait de bonnes commandes pour livraison au printemps.

Nous cotons:

Au gallon		1.10
En boîtes de 1 lb.		0.08

Pitch

Les prix sont sans changement.

Goudron dur	100 lbs.	0.68
-----------------------	----------	------

Verres à Vitres

Stocks excessivement bas, prix très fermes.

Nous cotons comme suit: Star, au-dessous de 26 pouces unis: 50 pieds, \$2.10; 100 pieds \$4.10; 26 à 40, 50 pieds \$2.20; 100 pieds, \$4.35; 41 à 50, 100 pieds \$4.90; 51 à 60, 100 pieds, \$5.15; 61 à 70, 100 pieds, \$5.40; 71 à 80, 100 pieds, \$5.90.

Double Diamond, 100 pieds: 0 à 25, \$6.75; 26 à 40, \$7.25; 41 à 50, \$8.75; 51 à 60, \$10.00; 61 à 70, \$11.50; 71 à 80, \$12.50; 81 à 85, \$14.00; 86 à 90, \$16.50; 91 à 95, \$18.00. Escompte, 10 p. c.
Sur Diamond, escompte 10 p. c.

Briques réfractaires, etc.

On cote les briques réfractaires anglaises et écossaises de \$17.00 à \$21.00 le 1000; briques américaines de \$30.00 à \$35.00.

La brique rouge ordinaire de construction, au char de 40, 60 et 80 tonnes contenant respectivement 9, 12 et 18 mille se cote: 1ère qualité: \$10.00 le mille et 2e qualité: \$9.00 le mille.

Vert de Paris

Le marché est toujours incertain. La "Canada Paint Company" ayant retiré ses prix, comme nous l'indiquions la semaine dernière, nous ne coterons plus le Vert de Paris Canadien jusqu'à nouvel ordre.

Nous cotons:

Anglais Canadien

Barils à pétrole	22 1/2c.	00
Kegs à arsenic	16 c.	00
Drums de 50 et 100 lbs.	16 1/2c.	00
Drums de 25 lbs.	17 c.	00
Bo. es papier 1 lb	17 1/2c.	00
Boîtes fer-blanc, 1 lb.	18 1/2c.	00
Boîtes papier, 1 lb.	19 1/2c.	00
Boîtes fer-blanc, 1/2 lb.	20 1/2c.	00

Ciment

Nous cotons par baril: ciment américain, de \$2.00 à \$2.10; ciment canadien, \$2.00 à \$2.05; ciment anglais, \$2.00 à \$2.05 et ciment belge, de \$1.60 à \$1.90.

Papiers de Construction

Demande faible; prix fermes.

Nous cotons:

Jaune ordinaire. le rouleau	0.40
Noir ordinaire. le rouleau	0.50
Goudronné les 100 lbs.	2.00
Papier à tapis la tonne	50.00
Papier à couv. roul. 2 plis	0.00 0.95
Papier à couv. roul. 3 plis	0.00 1.20
Papier surprise roul. 15 lbs	0.40

Câbles et cordages

Les prix sont très fermes.

Nous cotons:

Best Manilla base lb.	0.00	0.1
British Manilla base lb.	0.00	0.1
Sisal. base lb.	0.00	0.1
L'athyarn simple. base lb.	0.00	0.1
L'athyarn double. base lb.	0.00	0.1
Jute base lb.	0.00	0.00
Coton base lb.	0.00	0.2
Cordes à châssis . base lb.	0.00	0.2

FERRAILLES

La demande est normale. On remarque une légère avance sur les prix des vieilles claques.

Nous cotons:—

Cuivre fort	0.00	0.1
Cuivre mince ou fonds en cuivre	0.00	0.13
Laiton rouge fort	0.00	0.12
Laiton jaune mince	0.00	0.09
Plomb	0.00	0.03
Zinc		0.04

tonne.

Fer forgé No 1 12.00

Fer forgé No 2 et tuyaux de fer

Fer fondu et débris de machines 13.00

Plaques de poêles 10.00 11.00

Fontes et aciers malléables 0.00

Vieilles claques 0.06 0.07

Chiffons de la campagne, 75 à 85 cents les 100 lbs.

**NOTES**

MM. Finley & Spence, architectes, ont accordé à The Canadian White Co. le contrat général pour un apartment house à 10 étages, au coût de \$750,000, que MM. Finley & Smith feront ériger rue Sherbrooke.

MM. Finley & Spence, architectes, ont accordé à M. C. E. Deakn, le contrat général pour un apartment house qui sera érigé au coin de la rue Durocher et de l'avenue des Pins.

MM. Macduff & Lemieux, architectes, préparent de nouveaux plans et devis pour une manufacture à 7 étages, à l'épreuve du feu, qui sera érigée rue Windsor.

MM. Huot et Payette, architectes, préparent les plans et devis, pour une manufacture à 2 étages, 75 x 25, en brique, que la succession J. Masson fera ériger rue Belmont.

M. Jos. Sawyer, architecte, prépare les plans et devis pour une résidence que M. F. J. Girard fera ériger rue Dorchester.

M. C. Dufort, architecte, prépare les plans et devis pour 2 maisons formant 4 logements, que la succession de Hbon C. S. Rodier fera ériger rue St-Martin.

M. C. Dufort, architecte, prépare les plans et devis pour 2 maisons formant 2 logements, que la succession de Hbon C. S. Rodier fera ériger sur la rue St-Martin.

M. C. Dufort, architecte, prépare les plans et devis, pour une maison à 3 étages, formant 5 logements, que M. E. Ship fera ériger rue Bishop.

M. C. Dufort, architecte, prépare les plans et devis pour une façade au magasin de Cuddy & Brodeur rue St-Laurent.

MEUBLES

A PRIX MOYENS
ET A BAS PRIX
EN GROS

Chaises et Berceuses, Somniers en Broche Tissée,
Oreillers, Matelas, Etc.

Pour le Commerce Domestique et pour l'Exportation.

Nous invitons tout particulièrement MM les Marchands de la
campagne à venir visiter notre établissement.

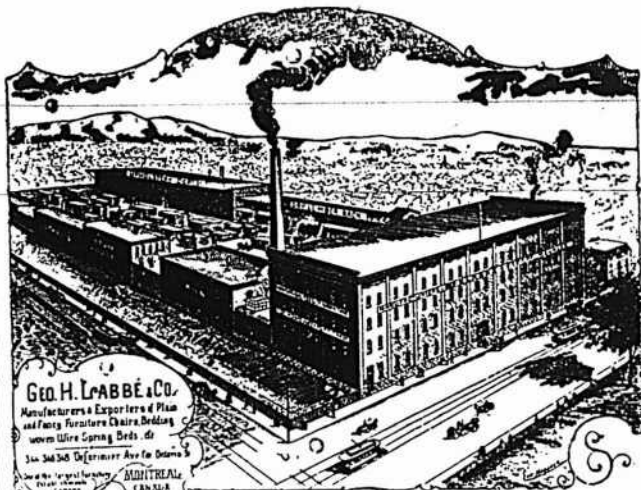

Geo. H. Labbé & Co.
Manufacturers & Exporters of Piano
and Fancy Furniture, Chairs, Bedding,
Woolen Ware, Springs, Beds, etc.
314, 316, 318, De La Salle Ave. (ex. Ontario)
MONTREAL
CANADA

Geo. H. Labbé & Co., Manufacturiers,
348, AVENUE DELORIMIER, MONTREAL.

Angle de la rue Ontario.

Nouveau Filtre "Harris"

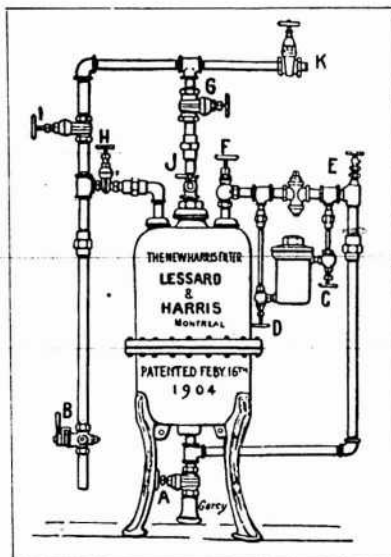

Eau Pure pour Tous
— Avec le nouveau Filtre "Harris" se reliant au conduit principal — s'ajustant en quelques heures — simple, rapide, économique — entraînant directement à l'égoût toutes les impuretés de l'eau.

Adopté dans maints établissements publics et privés.

Demandez nos prix et notre catalogue.

The J. W. Harris Co., Ltd.

7 RUE STE-ELISABETH,
MONTREAL.

DAVID MAXWELL & SONS



ST. MARYS
ONTARIO,
CANADA

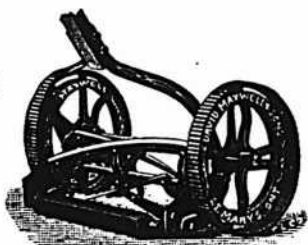

BARATTE AVEC SUPPORT
D'ACIER.

LA TONDEUSE A GAZON "THE
MAXWELL" AVEC ROUE DE 10 pcs

Baratte Favorite Maxwell

Pièces Patentées: Support d'acier amélioré, engrenage à billes, actionnement du levier moteur au pied et à la main; levier détachable. Perfectionnée pour la saison 1905. Support en bois ou en acier, au choix.

Tondeuses pour Gazon

Hautes et basses roues, de 12 à 20 pouces de large; arbre-moteur en acier laminé à froid; couteaux et plaque coupante en acier au creuset.

Notre maison de gros ne vous offre pas de pareilles

Adressez-vous directement à nous

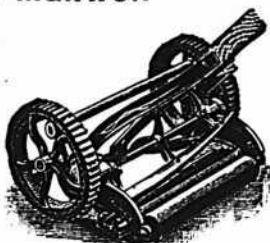

TONDEUSE MAXWELL, ROUE
BASSE DE 8 pcs.

En égard à la Qualité, nos prix des Tondeuses pour Gazon ne peuvent être égalés.



BROUETTES
DE QUATRE
DIFFERENTES
GRANDEURS

Nid Métallique "Magicien"

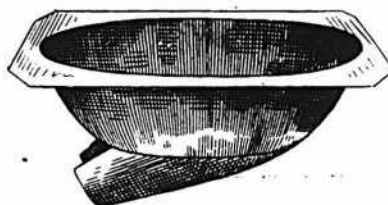

Pour empêcher
les poules de
manger les
œufs.

Nid Métallique "Magicien"

Le Nid merveilleux du siècle.

Grands avantages pour les éleveurs de Volailles.

- 1o Ce Nid étant en métal, l'humidité et la vermine du poulailler ne peuvent l'affecter.
- 2o N'ayant aucune ouverture au milieu, la poule n'hésite pas à s'y mettre.
- 3o La poule aime ce nid, parce qu'il est confortable et se réchauffe immédiatement.

Pour plus amples informations s'adresser à

Le Tourneux Fils & Cie Ltee.

Importateurs de Ferronnerie en Gros.

1645, Rue Notre-Dame,
Montréal.

M. C. Dufort, architecte, prépare les plans et devis d'une addition d'un étage à une maison située au coin des rues St-Charles Borromée et Ste-Catherine, pour Eugène Carle.

M. C. Dufort, architecte, prépare les plans et devis pour une maison formant 3 logements et un bureau que Mme Dr Lasnier fera ériger au coin des rues Cherrier et du Parc Lafontaine.

M. C. Dufort, architecte, prépare les plans et devis pour une maison formant 3 logements que Mme Dr. Lasnier fera ériger sur la rue du Parc Lafontaine.

Permis de Construire à Montréal

Rue Ontario, No 1124, modifications à une maison; coût probable \$500. Propriétaire Dame A. D. Quintin; entrepreneur C. Desrochers [187].

Rue Annie, près rue St-Jacques, une maison formant 3 logements, 25 x 40, à 3 étages, en bois et brique; coût probable \$3000. Propriétaire P. Langlois [188].

Rue Labelle, près de la rue Fleurimont, une maison formant un logement, 25 x 25, à un étage, en bois et brique, couverture en gravois; coût probable \$300. Propriétaire Donat Jodoïn [189].

Rue Wurttele, près de la rue Ontario, un hangar, en bois et tôle, formant un logement, 22 x 24, à un étage, couverture en gravois; coût probable \$150. Propriétaire E. Lanctot [190].

Rue Rivard, près de la rue Duluth, 4 maisons formant 4 logements, 20 x 18 chacune, à 2 étages, en bois et brique, couverture en gravois; coût probable \$6400. Propriétaire J. B. St-Louis; architecte Arthur St-Louis; entrepreneurs Brouillet & Lessard [191 à 194].

Rue Hutchison, No 162, modifications à une maison; coût probable \$500. Propriétaire la succession Masson; architectes Huot & Payette; entrepreneur A. Bouchard [195].

Rue St-Hubert, près de la rue Bélanger, un hangar, 25 x 12, à un étage, en bois; coût probable \$150. Propriétaire J. A. Byette [196].

Rue St-Jacques, près de la rue McGill, modifications à une maison; coût probable \$1500. Propriétaire The James Walker Hardware Co.; architectes Hutchison & Wood; entrepreneurs J. & W. Morrison [197].

Rue Aylwin, No 471, ajouter un étage à une maison; coût probable \$300. Propriétaire A. Lecompte [198].

Ave des Zouaves, près de la rue St-Denis, une écurie, 26 x 20, à 2 étages, en bois et brique; coût probable \$1200. Propriétaire Ernest Cousins; entrepreneur H. Tessier [199].

Rue Marquette, près de la rue Fleurimont, une maison formant un logement, 20 x 35, à un étage, en brique; coût probable \$500. Propriétaire Théodore Masson [200].

Rue de la Montagne, No 289, modifications à une maison; coût probable \$3000. Propriétaire A. E. Garrow; architectes Saxe & Archibald; entrepreneur Thos Wand [201].

Rue Plessis, No 469, modifications à une maison; coût probable \$450. Propriétaire Dame Benjamin Groulx [202].

Rue Labelle, près de la rue Bélanger, une maison formant un logement, 25 x 36, à un étage, en bois et brique, couverture en gravois; coût probable \$200. Propriétaire Eugène Lamothe [203].

Rue Queen, No 132, modifications à une maison; coût probable \$2200. Propriétaires The H. Reeves Co. Ltd.; entrepreneur J. H. Maher [204].

Rue Iberville, No 124, modifications à une maison; coût probable \$400. Propriétaire Jos. Comtois [205].

Rue Beaudoin, Nos 161 et 163, modifications à une maison; coût probable \$3000. Propriétaire Alf. Lefebvre. [206].

Rue Dorion, près de la rue Sherbrooke, une maison formant 2 logements, 23 x 36, à 2 étages, en pierre et béton, couverture en gravois; coût probable \$2000. Propriétaire P. W. Dupré [207].

Rue St-Jacques, No 70, modifications à une maison; coût probable \$1700. Propriétaire la succession J. Masson; entrepreneurs A. Bouchard & Cie [208].

Coin des rues Mance et Prince Arthur, 9 maisons formant 27 logements, 12.6 x 56 chacune, à 3 étages, en pierre et brique, couverture en gravois; coût probable \$18000. Propriétaire Thos. Collins [209 à 217].

Rue Ontario, No 1359, modifications à une maison; coût probable \$600. Propriétaire L. A. Roy; entrepreneur Jos. Cloutier [218].

Rue Berri, Nos 128 et 130, modifications à une maison; coût probable \$600. Propriétaire H. Demers [219].

Rue St-Alphonse, près de la rue Ste-Rose, quartier Papineau, un hangar, 15 x 18, à un étage, en bois et tôle, couverture en gravois; coût probable \$90. Propriétaire Cyrille Paquin [220].

Rue Iberville, près de la rue Sherbrooke, une maison formant 2 logements, 21 x 21, à 2 étages, en béton; coût probable \$500. Propriétaire Jos. Grégoire [221].

Rue St-Rémi, près de la rue Acorn, un hangar, à un étage, en bois et tôle; coût probable \$100. Propriétaire Simonds Canada Saw Co. [222].

Rue Beaudry, près de la rue Dorchester, modifications à une maison; coût probable \$150. Propriétaires Corbell & Mathieu [223].

Rue Sanguinet, No 245, modifications à une maison; coût probable \$125. Propriétaires O. Soucy & Fils [224].

Rue Cowan, près de la rue St-Zotique, une maison formant un logement, 25 x 30, à 2 étages, en bois et brique; coût probable \$800. Propriétaire Alex. Ronallo [225].

Rue Joliette, près de la rue Forsyth, une maison formant un magasin et un logement, 25 x 37, à un étage, en bois et brique; coût probable \$500. Propriétaire Edm. Gauvreau [226].

Rue Cardinal, près du No 567, une maison formant 3 logements, 25 x 36, à 2 étages, en bois et brique, couverture en papier goudronné; coût probable \$1400. Propriétaire Emery Pichette [227].

Rue Dorion, près de la rue Ste-Catherine, 2 maisons formant 6 logements, 46 x 42, à 3 étages, en bois et brique, couverture en gravois; coût probable \$4000. Propriétaire Ed. Chaussé [228 et 229].

JOURNAL DE LA JEUNESSE.—Sommaire de la 1735e livraison (3 mars 1906). — Les aventures de David Balfour, traduit de l'anglais de Robert-Louis Stevenson, par Mme Marie Dronsart. — Le monde des Étoiles, par M. Daniel Bellet. — La culture du Safran, par Miss Chieff. — Les origines de la conquête de l'Algérie, par M. Tougard de Boismilou. — Le pardon du marquis, par Julie Borius. — L'histoire de la montre: Les dangers du Jiu Jitsu, par M. H. Marvol.

ABONNEMENTS. France: Un an, 20 fr. Six mois, 10 fr. Union Postale: Un an, 22 fr. Six mois, 11 fr. Le numéro: 40 centimes. Hachette et Cie, boulevard St-Germain, 79, Paris.

La Pierre Artificielle

Nous attirons l'attention de nos lecteurs sur l'annonce d'autre part de la Compagnie de pierre artificielle perforée de Montréal.

La pierre artificielle est de plus en plus employée dans la construction, car elle offre maints avantages sur la pierre naturelle. Elle est d'abord moins coûteuse et son emploi économise de 25 à 30 p. c. sur le coût de la construction en pierre naturelle. Avec la pierre artificielle, il n'est pas nécessaire pour finir l'intérieur de l'âtre; une simple couche de l'enduit préféré s'applique directement sur la pierre artificielle.

Avec cette dernière, pas d'humidité à redouter; la pierre étant creuse, les murs ne peuvent se ressentir de l'humidité extérieure, elle fait donc des constructions hygiéniques; c'est une chose qui mérite considération au double point de vue du propriétaire et du locataire. Si le locataire exige une maison saine, le propriétaire de son côté, en employant des matériaux que l'humidité ne peut attaquer, est certain que les réparations seront réduites au minimum.

Bon nombre de maisons ont été construites l'année dernière en pierre artificielle dans Montréal même, et le nombre en augmentera considérablement dans l'avenir, quand on connaîtra mieux encore les avantages de ce genre de construction. La Compagnie de Pierre Artificielle perforée de Montréal n'en est évidemment qu'au début de ses succès, car la qualité des matériaux qu'elle fournit lui assure de grands débouchés.

Nous engageons donc tous ceux qui ont l'intention de construire ou qui, à un titre quelconque, s'intéressent à l'entreprise du bâtiment de s'adresser 378 Avenue Papineau où ils obtiendront tous les renseignements voulus.

Inventions Nouvelles

Nos lecteurs trouveront plus bas une liste de brevets américains et canadiens obtenus la semaine dernière par l'entremise de MM. MARION & MARION, Solliciteurs de Brevets, Montréal, Canada et Washington, E.-U.

Tout renseignement à ce sujet sera fourni gratis en s'adressant au bureau d'affaires plus haut mentionné.

Nos ETATS-UNIS

- 814,064—François Mouterde, Montréal Qué. Accumulateur électrique.
- 814,184—Louis Nap. Beauchemin, Montréal, Qué. Fer à cheval pouvant être mis sans clous.
- 814,461—Libermon A.-Léon, Montréal, Qué. Serrure électrique.

Nos CANADA

- 97,818—MM. Chavenne & Ollagnier Saint-Chamond, Loire, France. Méthode de broyer les grains à farines.
- 97,818—MM. havanne & Ollagnier, Saint-Chamond, Loire, France. Moulin à broyer les grains.
- 97,842—Alfred Harrington, Leicester, Ang. Machineries pour élévateurs.
- 97,850—Charles Albt. Keller, Paris, France. Fours électriques.
- 97,890—MM. W. Stokes, Jr. & J. H. Sackling, Christchurch, N. Zélande. Moteurs.

L'argent consacré à la publicité, lorsqu'il est judicieusement dépensé, constitue un placement et non pas une dépense.

"Ready Roofing" Bordé de Fil Mé- **Paterson** tallique, de . . .

(MARQUE RED STAR)

PREMIER POUR LA QUALITÉ
PREMIER POUR LA DURÉE
PREMIER POUR LA FAVEUR POPULAIRE

Des milliers de Fermiers et de Constructeurs Canadiens se servent du Matériel Préparé (Ready Roofing), de Paterson. Ne désirez-vous pas savoir combien facilement vous pouvez obtenir leurs ordres profitables?

The Paterson Mfg. Co., Limited
Toronto et Montréal.

VOICI LA SCIE

Qui paie — cela vous paie de les vendre — cela paie votre client de les acheter.

La Scie de Qualité — Faite avec probité. Chaque détail est parfait.



SCIES SILVER STEEL HAUTE QUALITE ATKINS

"CE QU'IL Y A DE MIEUX SUR TERRE."

Demandez le Catalogue 1906, plein de renseignements utiles d'un bout à l'autre.

E. C. ATKINS & CO., Inc., Bureau Principal **Indianapolis, E.U.A**
et Manufacture,

SUCCURSALES: ATLANTA, CHICAGO, MEMPHIS, MINNEAPOLIS, NOUVELLE-ORLEANS, NEW-YORK CITY, PORTLAND, SAN-FRANCISCO, SEATTLE et TORONTO, CANADA.

Nous attirons l'attention des Marchands sur les articles suivants, qui sont de grande vente actuellement :

Traines Sauvages, Traineaux d'Enfants, Articles de Coutellerie et d'Argenterie, en assortiment des plus variés, Poêles Tortue l'"Aiglon," Nos 2, 3, 4 et 5, prix tout spécial, Coffres-forts à l'usage des familles, \$18 à \$65.

A. PRUD'HOMME & FILS

Importateurs et Marchands en Gros de

Ferronnerie et Quincaillerie

BUREAUX ET SALLES DE VENTE

10 Rue De Bresoles.

ENTREPOTS

1040 rue Notre-Dame et 47 rue des Communes

MONTREAL.

Tél. Marchands 920

Tél. Bell (Main) 1017.

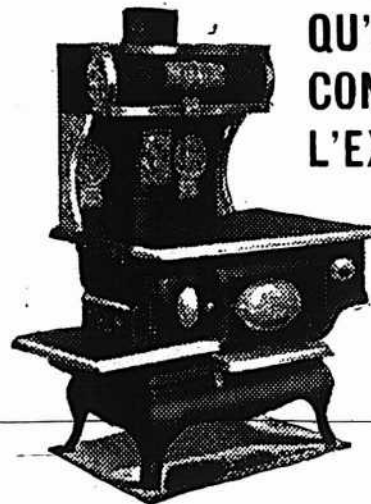

QU'EST-CE QUI CONSTITUE L'EXCELLENCE ?

Nous pensons que vous recherchez les meilleurs poêles. Voyons donc ce qui constitue l'excellence. Pour qu'un poêle se vende bien, il doit donner une cuisson parfaite. Pour qu'il donne une cuisson parfaite, il doit avoir un foyer bien construit et un four bien construit. Ensuite, il y a les pièces fondues qui doivent être unies, lisses et bien proportionnées. Ce qui constitue l'excellence d'un poêle est ce que vous trouvez dans

Le Fourneau Empire Queen.

Nous croyons que tout marchand devrait être renseigné sur ce fourneau, savoir combien il plaît, comment il se vend.

L'Histoire est racontée dans notre Brochure.

THE
Canadian Heating & Ventilating Co.,
OWEN SOUND, ONTARIO. Limited

THE CHRISTIE BROS. CO., Limited, 238 rue King, Winnipeg, Man., Agents pour l'Ouest.

THE CANADA STOVE AND FURNITURE CO., 126 rue Craig Ouest, Montréal, Qué., Agents pour la Province de Québec.



Pendant la semaine finissant le 10 mars 1906

MONTREAL-EST
Quartier Lafontaine

Rue St-Christophe, Nos 232 et 234. Lot 894-64, avec maison en brique; terrain sup. 1133. Joseph E. Breux à Yvonne Bergeron, épouse de Arthur B. [65256].

Rue St-Hubert, Nos 308 à 312, avec maison en pierre et brique; terrain 24 x 90, sup. 2160. Virginie Teroux, Vve de J. O. Joseph à Louis Doray et al; \$6245 [65263].

Rue St-Timothée, Nos 274 et 276. Lot 890, avec maison en brique; terrain sup. 1859. Antoine Baril et uxor à Albert Thi bodeau; \$2200 [65275].

Rue Montana, Nos 22 et 24. Lots 1207 206 pt N. O. 1207-207, avec maison en bois; terrain 27 x 94, sup. 5238. Alexandre Cardinal à Félix S. Bernier; \$185 [65286].

Rue St-Hubert, Lot 1203-303; terrain 25 x 129, sup. 3225, vacant. Fred. Chs Saunders à J. B. Drapeau; \$2257.50 [65314].

Quartier Papineau

Rue Panet, No 184. Lot 1-2 N. O. 312, terrain sup. 6184 1-2, vacant. Sébastien Villiot dit Latour et al à Henri Reynaud; \$3500 [65281].

Rue Dumont, Nos 2 à 8. Lots 1223-66, 67, avec maison en bois et brique; terrain 44 x 83, sup. 3652. Napoléon Robert à Joël Lanctôt; \$3500 [65287].

Rue Lafontaine, Lots 504-27 à 31, avec maison en brique neuve; 5 terrains 22 x 105, sup. 2310 chacun. Jos. R. Roy à Harris Wener; \$4620 [65318].

Rue Dorion, Nos 83 à 89. Lot pt S. O. 461, avec maison en brique; terrain 70 x 52. Michael O'Reilly à J. B. Joseph Landry; \$5250 [65331].

Quartier St-Laurent

Rue St-Charles-Borromée, No 207 1-2 Lot 337, avec maison en pierre et brique; terrain sup. 2200. Auguste Marinéau et Jos. Nap. Labelle à Benjamin B. Lasher; \$4600 [65298].

Rues St-Charles-Borromée, Nos 251 et 253 et St-Laurent Nos. 48 et 410. Lots 327 pt 326, avec maison en bois; terrain sup. 3111; 1 do sup. 2081. Alfred Brunet à Carl Rosenberg; \$10384 [65301].

Rue St-Alexandre, Nos 63 à 69. Lot 1-2 indivis 522, avec maison en bois; terrain sup. 17322. Robert Hampson jr à Robert Hampson sr; \$500 [65316].

Rue Plateau, Nos 8 et 10. Lot 268, avec maison en brique; terrain sup. 1978. Robert S. Thompson à Isidore Goldberg; \$3000 [65317].

Quartier Saint-Louis

Ave de l'Hôtel de Ville, Nos 551 à 555. Lot 641, avec maison en pierre et brique; terrain 42 x 67, sup. 2844. Louis Fineberg à Philippe Michael; \$11700 [65258].

Ave Laval, No 15. Lot 900-3, avec maison en pierre et brique; terrain sup. 2585. Frédéric Daniel Lawrence à Marie Rose de Lima Boivin, épouse de Albert P. Lespérance; \$9200 [65266].

Rue St-Dominique, No 111. Lot 3, avec maison en brique; terrain sup. 425. Willie Hirsh et uxor à Jacques O. Perman; \$3500 [65296].

Rue Vitré, No 41. Lots 127-1 à 6, avec manufacture en brique; terrain sup. 638. Jos. Eveleigh à The J. Eveleigh Co. Ltd.; Pas de prix donné [65313].

Rues Cadieux, Nos 18 à 22 et St-Anne Nos 29. Lots 38, 47-2, 3, 4, avec maison en pierre et brique; terrain sup. 3442; 1 do sup. 14650. The Montreal Loan & Mortgage à Jean Labrancie; \$40827.50 [Promesse de vente] [65322].

Ave Hôtel de Ville, Nos 745 à 749. Lots 906-48 à 50, avec maison en pierre et brique; terrain 72 x 56. Noé Leclair à Jacob Silverman; \$12500 [65332].

Quartier Saint-Marie

Rue Sherbrooke, Lot pt 1292; terrain 50 x 55 d'un côté et 70 de l'autre, vacant. Amélia S. Stanley, Vve de Chs. Sheppard à Pierre Loislle; \$937.50 [65290].

Rue Marianna, Nos 16 à 18a. Lot 1468-21, avec maison en pierre et brique; terrain 21 x 75, sup. 1575. Marie Gratton, Vve de Hyacinthe Laurier à Jos. Dufresne; \$1000 [65309].

Rue LeMontigny, Nos 578 à 588. Lots pt N. E. 1493-6, 1493-7, pt S. O. 1 avec maison en brique; terrain sup. 4342. Alfred Deschambault à Louis J. V. Cléroux; \$8000 [65312].

Rue Ste-Catherine, Nos 645 et 647. Lot 2 pt 1375, avec maison en pierre et brique; terrain sup. 22709. Catherine Ryan, épouse de James O'Dea à The Montreal Loan & Mortgage Co.; Pas de prix donné [65314].

POUR LES ACHETEURS DE VERNIS

Les plus sérieuses considérations sont : la qualité, la confiance et l'uniformité; or ces considérations ont une importance spéciale pour le marchand qui essaye de se créer une clientèle permanente pour les vernis. On peut avoir toute confiance dans les marques ou étiquettes de

BERRY BROTHERS

qui assurent les conditions ci-dessus.

Nos vernis sont les marchandises les plus sûres que l'on puisse tenir, car ce sont les marchandises les plus dignes de confiance à employer.

BERRY BROTHERS, Limited, Manufacturiers de Vernis

WALKERVILLE, ONT.

Demandez notre Catalogue Illustré de 10 pages. Chaque marchand devrait en avoir un exemplaire pour s'y référer.

ACCESSOIRES DE SALLES DE BAINS

VENTE EN GROS.

Nos Accessoires plaisent et nos prix vous économisent de l'argent.
Il est avantageux pour nous d'avoir notre Catalogue " B. 6."

The Carriage Mountings Co., Ltd.
TORONTO.

Fournitures de Feutre et de Papier

LAISSEZ-NOUS VOUS COTER DES PRIX
POUR N'IMPORTE QUELLE QUANTITÉ de

Toitures Coudronnées (Roofing) prêtes à poser, 2 et 3 pils
Papiers de Construction, Feutre à doubler et à Tapisser
Produits de Coudron, Papier à Tapisser et à Imprimer
Papier d'Emballage Bruñ et Manille.

NOTE:--Nous sommes les fabricants du Feutre Goudronné " Black Diamond."

Alex. McArthur & Co.

82 Rue McGill, Montréal. Limited.

MANUFACTURE DE FEUTRE POUR TOITURES: Rues du Havre et Logan.
MOULIN A PAPIER, Joliette, Qué.

JOSEPH RODGERS & SONS, Limited
SHEFFIELD, Angleterre.

Evitez les imitations de notre

Coutellerie

En veillant à ce que cette

MARQUE EXACTE
soit sur chaque lame.

SEULS AGENTS POUR LE CANADA

JAMES HUTTON & CO., Montréal.



SCIES MAPLE LEAF

Le Canada tient la tête dans la fabri-
cation des scies de haute qualité.



Manufacturées par **The Maple Leaf Saw Works**
SHURLY & DIETRICH, Propriétaires, Galt, Ont.

NOS Scies sont
trempées au
moyen d'un pro-
cédé secret. Nous
garantissons que ce
sont les Scies les
mieux trempées qui
existent au monde.
Comme fini, elles ne
sont inférieures à
aucune autre et elles
sont parfaitement ai-
guisées. Nous de-
mandons un essai qui
prouve nos préten-
tions. Satisfaction
garantie.

Au BALMORAL

La marque de commerce ci-contre est toujours pour vous une garantie de satisfaction absolue.
Exigez-la sur tous les

Harnais, Sel'es, Vallises, Sacs de Voyage et tous
genres d'objets en cuir que vous achèterez.



La montagne Limitée.

BLOC BALMORAL

RUE NOTRE DAME OUEST, MONTREAL, Can.

MONTREAL OUEST**Quartier Ouest**

Rue Craig, Nos 712 à 718 1-2. Lots 216 et 217 pt N. E. 218, avec maison en pierre et brique; terrain 56 de front 74 en arrière, supr. 8160; 1 do 19.3 x 82. Duncan Alex. McCaskill et uxor à Henry Joseph; \$47500 [141996].

Rue Craig, Nos 712 à 718 1-2. Lots 216 217, -12 N. E. 218, avec maison en pierre et brique; terrain 56 de front, 74 en arrière, supr. 8160; 1 do 19.3 x 82. Henry Joseph à Dame Jane A. Cassils, Vve de Duncan McIntyre; Pas de prix donné [141997].

Quartier Saint-André

Rue Sherbrooke, No 1100. Lot 1689-2, avec maison en pierre et brique; terrain 23 x 104. Dame Mary A. Findlay, épouse de Wm. H. Weir à Wm. Watson Ogilvie; \$22500 [141985].

Rue St-Mathieu, No 117. Lots pt S. E. 1664-1, pt 1664, avec maison en pierre et brique; terrain 22.8 x. Jules Samson Helbronner à James C. King; \$6000 [141986].

Rue Dorchester, No 1245. Lots 1649-7 pt 1650, pt 1650-3, avec maison en pierre et brique; terrain 30 x irrég., supr. 2885. J. B. Brouillette à Dame Aurélie L. Barbeau, épouse de Albert Hébert; \$12000 [141989].

Rue Bishop, Lot pt S. E. 1703-17; terrain 24.6 x 129.3, supr. 4750, vacant. Sarah A. Phillips à Fischel Ship; \$47300 [141992].

Rue Redpath, No 76. Lots 1735-13 1-2 S. E. 1735-12 pt N. O. 1735-14, pt 1735-6, avec maison en pierre et brique; terrain 73.6 x 146. Charles Leslie Shorey à Dame Marie Laffin Boies, épouse de Ths. C. Brainerd; \$31000 [141995].

Rue Mackay, No 121. Lot pt 1639, avec maison en pierre et brique; terrain 26.6 x 113.6. Robert Archer à Dame Edith Reford, épouse de H. B. MacDougall; \$15000 [142014].

Rue Bayle, No 117. Lots pt 1628 pt 1628 m, avec maison en pierre et brique; terrain 17.6 x 73.4. Daniel McEvers à William Wilton; \$4250 [142017].

Quartier Sainte-Anne

Rue St-Paul, No 591. Lot 1846, avec maison en pierre et brique; terrain supr. 2165. Wm. D. McLaren à John Wolferton Thomas; \$11000 [142021].

Quartier St-Georges

Rue McTavish, No 18. Lot pt S. E. 17 88, avec maison en pierre et brique; terrain 26.8 de front 26.6 en arrière x 131 d'un côté et 134.2 de l'autre. La succession John Monk à Robert Adair; \$11375 [141984].

Rue Université, No 237. Lot pt 1824, avec maison en pierre et brique; terrain 20.10 x 100. Dame Margaret C. Holt, épouse de Walter J. Stethem à Samuel L. Kydd; \$6750 [141988].

Rue Beaver Hall Hill, Nos 1 à 17. Lots 1076, 1077, avec maison en pierre et brique; terrain supr. 13650. James Robinson à James Morgan & C. D. Morgan; \$44,375 [142005].

Ave des Pins, Lot 1819-8; terrain 24 x 111.4 d'un côté et 139 de l'autre, supr. 3364, vacant. Henry Gordon Strathy à Dame Ann Jane Lone Vve de Wm. Carter; \$3500 [142012].

Rue Drummond, Lot pt 1756; terrain 60 x 20, vacant. La succession John Redpath à Chs. R. Hosmer; \$1200 [142023].

Quartier Saint-Joseph

Rue de la Montagne, Nos 127 à 133 Lot pt 667, avec maison en bois; terrain 62 x 33.9. La succession Robert Hamilton à John M. Guerin; \$2000 [14198].

Rue Canning, Nos 97 à 107a, Lot 186, avec maison en brique; terrain 101 x irrég. supr. 13046. Dame Georgiana Achambault, épouse de Cyrille Lachapelle à F. X. St-Onge; \$17000 [142015].

HOCHELAGA ET JACQUES-CARTIER**Quartier Duvernay**

Rue Boyer, Nos 31 à 35. Lots 8-133 et 134, avec maison en pierre et brique; terrain 46 x 100. Hon. Alph. Desjardins à James Knowles; \$9400 [121005].

Rue Lasalle, Lot 6-139, terrain 24 x 69, supr. 1656, vacant. Olybrius Constantineau à Oscar Proulx; \$600 [12105].

Ave Christophe Colomb, Lots 8-78 à 81, 4 terrains, 25 x 130 chacun, vacants. Marie E. C. Boyer, Vve de Horace Baby à Jos. Narcisse Archambault; \$3800 [121070].

Quartier Hochelaga

Rue Moreau, Nos 456 et 458, avec maison en brique; terrain 48 x 150, supr. 7,200. Pierre Morrissette à Paul Invanics; \$5900 [120907].

Rue Moreau, Nos 436 et 438. Lot 12 S. E. 80-168, avec maison en brique; terrain 24 x 150, supr. 3600. Jos. Honoré Desjardins à Hilaire Bourdon; \$2400 [12098].

Rue Aylwin, Nos 138, 144 à 148. Lots 29-206 et 208, avec maison en pierre et brique; terrain supr. 2594; 1 do supr. 2599. Jos. Ed. Tremblay à Ulric Marchand; \$7300 [120920].

Rues Ste-Catherine et Notre-Dame, Lots 148-95 à 105, 118 pt 148-84 à 94, 105 à 117, 119, 198, 258 à 263 et 268, avec maison en bois, etc.; terrain supr. 9255. 1 do supr. 3700. Peers Davidson à The Suburban Tramway & Power Co; \$455,000 [120987].

Quartier Sainte-Cunégonde

Rue Lymburner, Lot pt 386-174; terrain 54 x 24, supr. 1296, vacant. Arlene Campbell à Joseph Marcotte; \$648 [121017].

Rue Coursol, Lots 386-59, 60, 61, avec maison en brique; 3 terrains 22.6 x St-Cunégonde. Victoire Delisle, épouse de Chs. E. Martel à André Silfrid Delisle; Pas de prix donné [121089].

Quartier St-Denis

Rue Labelle, Lot 7-288; terrain 25 x 110, supr. 2750, vacant. The St-Denis Land Co. à Francesca Tucci; \$316 [120926].

Rue Marquette, Lots 1-42, 43, 44; 3 terrains 20 x 75, supr. 1150 chacun, vacant. Wm. G. Ross à Henry Portlock; \$300 [120943].

Ave Papineau, Lots 1-19, 20; 2 terrains 20 x 57, supr. 1140 chacun, vacant. Wm. G. Ross à Albert Moreau; \$300 [120945].

Rue Bréboeuf, Nos 247 et 247a. Lot 329-165, avec maison en brique; terrain 25 x 80. Chs. Godard dit Lapointe à Arthur Tessier; \$2300 [120983].

Rue Cardinal, Lots 330-12, 13; 2 terrains 24 x 69, supr. 1656 chacun, vacant. Hon. R. Préfontaine à Eugène Sausageon; \$750 [120993].

Rue St-Hubert, Nos 1653 et 1655. Lot 7-401, avec maison en brique; terrain 25 x 87, supr. 2175. Jos. Arthur Sylvestre à Maxime Roussel; \$2350 [121022].

Rue Dufferin, No 226, Lot 329-16, avec maison en bois et brique; terrain 25 x 80. Rose de Lima Hamel, Vve de Louis saint Labelle à Emélie Latendresse, épouse de Jos. Edm. Tétrault; \$1500 [131031].



Modèle "F"

La combinaison Tout-à-fait la plus nouvelle

Actionnement par un Levier à Arc et une Pédale Latérale; on la fait fonctionner, assis ou debout. Coussinets à Billes de Bicycleette. Fonctionnement très facile. Le tonneau se détache rapidement du châssis.

Toujours le Meilleur

L'appareil Rotatif à Laver, au fonctionnement le plus facile et de la plus haute qualité.

Un essai est la meilleure épreuve. Essayez-le et faites-en votre profit. Rien de semblable sur le marché.

Engrenages renfermés. Impossible aux enfants de se faire prendre les doigts.

Les articles ci-dessus amènent la clientèle

Fabriqué uniquement par

W. L. HALDIMAND & SON
MONTREAL

AGENTS POUR L'EST.

THE DOWSWELL MANUFACTURING CO.,
LIMITED

HAMILTON, ONTARIO

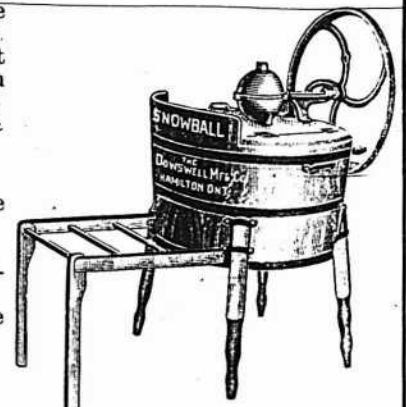

"Snowball"

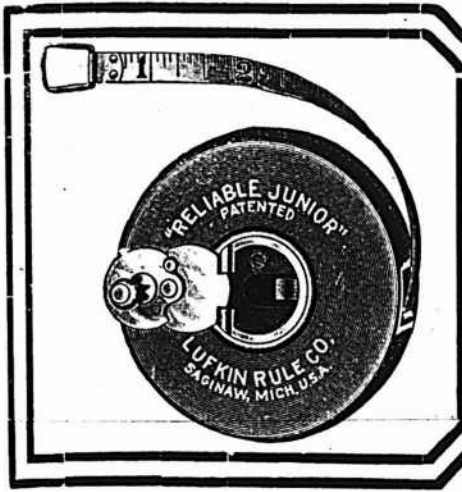

LES RUBANS A MESURER LUFKIN en Acier, Métal, Tissu, de Poche, en Peau d'Ane, Cuir Verni, Cuir Parcheminé, etc.

Sont les Rubans les Meilleurs et les plus Populaires au Monde
 VOTRE STOCK N'EST PAS COMPLET SANS EUX

LUFKIN RULE CO., Saginaw, Mich., U. S. A.

Office et Magasin de Londres: 48 LIME ST.; Succursale de New-York: 280 BROADWAY

En Vente chez tous les Principaux Marchands de Quincaillerie
 - en Gros du Canada

Toles Canada

"CANADA CROWN"—demi-polies.

"DOMINION CROWN"—entièrement polies.

Demandez à votre marchand de gros ces marques standard.

A. C. LESLIE & CO.
 MONTREAL.

NOVA SCOTIA STEEL & COAL CO.
 LIMITED.

MANUFACTURIERS DE

ACIER en BARRES MARCHAND, MACHINERIE à ROUES, TRANSMISSIONS en ACIER COMPRIMÉ POLI, TOLES D'ACIER jusqu'à 48 pcs de large, RAILS en "T" de 12, 18 et 21 lbs à la verge, ECLISSES, ESSIEUX DE CHARS DE CHEMINS DE FER.

GROSSES PIÈCES DE FORGE, UNE SPÉCIALITÉ

FER EN GUEUSE "FERRONA" POUR FONDERIE, "CHARBON OLD SYDNEY."

Acierie, Trenton, N.E. Haut Fourneaux, Ferrona, N.E.
 Mines de Charbon, Sydney Mines, N.E. Mines de Fer, Wabana, Ter'n've.

Bureau Principal: NEW GLASGOW, N.E.

Examinez

cet



espace



pendant



deux

Semaines

Ficelle d'Engerbage

BLUE RIBBON,	650	pieds	par	livre
RED CAP,	600	"	"	"
TIGER,	550	"	"	"
GOLDEN CROWN,	500	"	"	"
STANDARD,	500	"	"	"
SISAL,	500	"	"	"

La BLUE RIBBON est sans aucun doute la Reine des Ficelles d'Engerbage. Elle donne 650 pieds à la livre et est manufacturée avec la fibre de Manille la plus choisie. De la Ficelle de 650 pieds est la seule Ficelle manufacturée entièrement avec la fibre de Manille. Les marchands devraient se défier de Ficelles soi-disant "Manille" qui sont annoncées comme mesurant moins de 650 pieds à la livre. Ce sont des ficelles d'engerbage à fibres mélangées.

Demandez des échantillons.

Consumers Cordage Co., Limited

HALIFAX, N. E.

MONTREAL, Que.

Procurez vous les prix des

Tôles Plates Galvanisées

Marque

GILBERTSON'S

COMET

pour tout usage, où la meilleure qualité est nécessaire. Les marchands de gros entrepreneurs tiennent cette marque. Elles sont bien galvanisées, d'un modèle uniforme, et particulièrement souples à travailler. Chaque feuille porte le nom "Gilbertson." C'est une garantie.

Fabricants:

W. GILBERTSON & CO., Limited
Pontardawe, South Wales

Rue Drolet, No 720. Lot 167-25, avec maison en bois et brique; terrain 35 x 75. Hilaire St-Jean à Léandre Fourrier; \$2300 [121035].

Rue St-Hubert, Nos 1740 à 1744. Lots 7-352 et 353, avec maison en brique; terrain 50 x 109, supr. 5450. Henri Lévesque à Benoni Thérien; \$3000 [121041].

Rue St-Hubert, Lot 7-764; terrain 25 x 109, supr. 2725, vacant. Romuald Pélaudeau à Albert Camille Murray; \$400 [121059].

Ave Mont-Royal, Nos 409 et 411. Lot 325-46, avec maison en pierre et brique; terrain 23 x 79, supr. 1817. F. X. Prenoost à Jos. Eustache Globensky; \$6800 [121094].

Rue Labelle, Lot 7-250; terrain 25 x 110 supr. 2750, vacant. The St-Denis Land Co. à Olyvine Beaudoin, épouse de Oscar Audet dit Lapointe; \$274.35 [121098].

Quartier Saint-Gabriel

Rue Magdalen, Nos 506 et 508. Lots pt. E. 3133 pt. O. 3132, avec maison en brique; terrain 30.7 x 85, supr. 2600. John A. Fizzell à Alfred Thomas Allen; \$2500 [1210925].

Rue Liverpool, Nos. 348 à 354. Lots 3239-48 et 49, avec maison en brique; terrain supr. 3600. Jos. H. Macduff à Pamela Lachance, épouse de Francis St-Jean; \$3300 [102933].

Rue Charlevoix, Nos 785 à 795. Lots 2790 et 2791, avec maison en brique; terrain supr. 13898. John Wm. Tatley à Paul Ogulnik et Augusta Israël, épouse de Morris Tannenbaum; \$18500 [121033].

Quartier St-Henri

Rue St-Augustin, Lot 1-2 indivise 1945, avec maison en brique; terrain 40 x 72. Polydore Leduc, fils à Uldérie alias Uli Leduc; \$1020 [121027].

Rue Delinelle, Lot 1705-117, avec 2 maisons en bois; terrain 30.8 de front 62 en arrière x 73, supr. 3650. Arthur Lefebvre à Dérilas Tassé; \$3400 [121062].

Chemin Côte St-Paul, Lot 1703-53; terrain 23 x irrég. supr. 2024, vacant. Chs. Henri Letourneux à Chs. Desormeau; \$1050 [121076].

Quartier Saint-Jean-Baptiste

Ruelle St-Hubert, Nos 360 et 362. Lots 12-208, 209, avec maison en brique; terrain 40 x 44, supr. 1760. Amédée Chartrand à Napoléon Boutin; \$2400 [121096].

Ave Coloniale, Nos 607 et 609. Lot 173, avec maison en brique; terrain supr. 13 50. Zéphirin Méloche à George Dubois; \$1950 [121056].

Ave Hôtel de Ville, No 916. Lot 88, quartier St-Louis pt lot 923, avec maison en bois; terrain supr. 487; 1 do supr. 1186. La succession James Cochrane à Isaac Axelrad; \$1200 [121083].

Ave Mont Royal, No 568. Lot pt. N. E. 14-12, avec maison en brique; terrain 19.6 x 49.6. Richard Perry à Chs. Ahisi; \$2600 [121113].

Quartier Sainte-Marie

7ième avenue, Lots 172-2198, 2229; 2 terrains 25 x 78 chacun, vacant. The Rosemount Land & Improvement Co. à Robert Wood; \$350 [121082].

Ville Saint-Louis

Ave de Gaspé, Lot 10-1415; terrain 25 x 72, supr. 1800, vacant. Hon. Louis Beau bien à Arthur Sylvestre; \$240 [1210935].

Rue St-Laurent, Lot 1-2 S. 11-1143; terrain 25 x 84, vacant. Hormisdas Courtois à Pasquale Padoulo; \$450 [120936].

Rue St-Laurent, Lot 1-2 N. 11-1142; terrain 25 x 84, vacant. Michael Sangola et al à Pasquale Padoulo; \$750 [120937].

Ave du Parc, Lot 1-2 N. O. 12-8-16; terrain 25 x 110.6, vacant. The Montreal Investment & Freehold Co à Louisa S. Prince, épouse de Jos. J. O'Donnell; \$1880 [120942].

Rue St-Laurent, Lot 10-170; terrain 25 x 105, supr. 2625, vacant. La succession Frank Buller à Oscar et Lucien Moran; \$375 [120948].

Rue St-Dominique, Lots 10-1060 et 10-61; terrain 25 x 105, supr. 2625; 1 do 25 x 105, supr. 3130 chacun, vacant. La succession Frk. Buller à Philias Cloutier; \$600 [120949].

Ave du Parc, Lots 641-3-51 à 54; terrain supr. 4070; 2 do 25 x 85, supr. 2125 chacun, vacant. The Montreal Investment & Freehold Co à Wm. Allan Parnell; \$400 [121086].

Rue Mance, Lot 1-2 S. E. 12-25-132; terrain 25 x 104, supr. 2600, vacant. The Montreal Investment & Freehold Co. à Mathilde Cazalais, épouse de Michael Casack; \$235 [121012].

Rue Sanguinet, Lot 190-12, avec maison en bois et brique; terrain 40 x 71, supr. 2840. Joseph Laurin à Benoni Thérien; \$1100 [121040].

Ave de Gaspé, Lot 10-89a, avec maison en brique; terrain 25 x 72, supr. 1800. Ferdinand Toussaint à Léda Girard, épouse de Nap. Trudeau; \$1900 [121066].

Ave Mont-Royal, Lots 13-27, 28, avec maison en pierre et brique; terrain supr. 47.6 x irrég. supr. 3470. John H. O'Hara à J. Herm. Paquin; \$12000 [121102].

Westmount

Ave Kensington, Lot 275-21; terrain 50 x 112.6 vacant. John Monk et al à James F. Sweeney; \$2530 [120939].

Ave Kensington, Lots 278-14, 1-2 S. E. 278-13; terrain 75 x 112.6, supr. 8437.6, vacant. John Monk et al à Alice A. Armsstrong, épouse de Thomas A. Crane; \$4218-75 [120940].

Ave Kensington, Lot 278-34; terrain 50 x 112.6, vacant. John Monk et al à John Henry Hutchison; \$2530 [120941].

Rue Prince Albert, No 481. Lot pt. S. O. 214-90, avec maison en pierre et brique; terrain 20 x 100.10, supr. 2013. Hugh Brodie à Gain Edwin D. Corneil; \$5050 [120950].

Ave Redfern, Lots 276-6-4, 275-28-4, avec maison en brique; terrain 22.6 x 73.30 d'un côté et 66 7-10 de l'autre, supr. 15-42. John Quinlan à Jos. John Ross; \$8000 [120951].

Ave Lansdowne, Lot 220-30, avec maison en pierre et brique; terrain 51.4 x 88.8. John A. Simpson à Catherine McDonald, Vve de Chs. Edw. Saunderson; \$4500 [120955].

Belmont Place, No 117. Lots pt. S. E. 1434-118 pt. N. O. 1434-180, avec maison en pierre et brique; terrain 18.6 x 116, supr. 2416. Robert James Soden à James Kerr; \$3600 [121048].

Ave Green, Lot 361-2, avec maison en pierre et brique; terrain 20 x 140. Mina Ruth Dunham, épouse de Alf. N. Fairman à Lina Murray, épouse de Chs. H. Church; \$4500 [121069].

Ave Grosvenor, Lot pt. N. O. 219-28; terrain 20 x 111, supr. 2220, vacant. The Westmount Land Co. à Duncan McLellan; \$880 [121080].

Rues Boulevard et Belmont, Lots 225-1, 2, 222a-16, 17, 226-32, 33; terrain 100 x 125.4 d'un côté et 175.4 de l'autre, supr. 15054, vacant. Thos. Badenach & D. Vuille à Robert H. M. Bremner; \$4500 [121099].

La Filière Patentée de Jardine

Pour Tuyaux

Est bien faite, en bon matériel. Mais cela n'est pas la seule raison de son succès. Elle est une innovation, elle coupe d'après un principe entièrement nouveau, ce qui explique le fait qu'elle coupe en demandant **La Moitié de l'Effort Exigé par d'autres Filières.**

Demandez notre circulaire avec description complète.

A. B. JARDINE & Co.
HESPELER, ONT.

Tel. Bell Est. 1746

Tel. March. 1703

Therrien & Gareau

Marchands de
BOIS DE CONSTRUCTION
En gros et en Détail.

1203, RUE ST-CATHERINE
Coin Ave. Papineau - MONTREAL.
Plinthes, Cadres, Moulures de toutes sortes.

L. R. M. MONTBRIAND,

Architecte et Mesureur,
No 230 rue St-André,
Montréal.

The John Morrow Machine

Screw Co., Ltd.

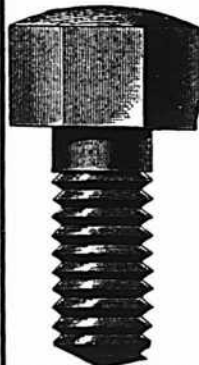

Vis à grosses têtes.
Vis à demeure. Vis spéciales fraisées. Tenons pour engins, etc.

Ecrous découpés à froid dans toutes les variétés de finition.

INGERSOLL, ONT.

DeLorimier

Ave DeLorimier, Lot 134; terrain 26 x 100, vacant. Alfred Lionais et Henri Lionais à Bernadette Forget, épouse de Ferdinand Langevin; \$1050 [120959].

Ave DeLorimier, Lot 152-284-2; terrain 26 x 94, vacant. Eugène Halde à Jos Omer Lanolx; \$750 [120989].

Ave DeLorimier, Lots 115, 116, 117, 261 à 264; terrain 25 x 100; 5 do 26 x 100 chacun, vacant. Alfred Lionais et Henri Lionais à Stanislas L'Archevêque; \$6125 [121001].

Ave DeLorimier, Lot 114; terrain 25 x 100, vacant. Alfred Lionais et Henri Lionais à Céline Gagné, épouse de Stanislas L'Archevêque; \$875 [121002].

Ave DeLorimier, Lot 1-2 indivise 133 avec maison en pierre et brique; terrain 26 x 100. Arthur Leblanc à Louis Dufour dit Latour; \$3900 [121003].

Maison neuve

Rue Lasalle, Lot 8-574; terrain 25 x 100, vacant. Chs. H. Letourneux à René Voyer; \$500 [120931].

2ième Avenue, Lot 1-472; terrain 24 x 100, vacant. Henri Beauséjour à Henri Mainneau; \$500 [121071].

Côte Visitation

Rue Shaw, Lots 211-40, 41; 2 terrains 20 x 59 chacun, vacant. Wm. G. Ross à Hormisdas Miron; \$220 [120947].

Côte Saint-Paul

Ave Davidson, Lots 3912-146 et 147; 2 terrains 25 x 82 chacun, vacant. Louis Nap. Masson à Roméo Houlé; \$700 [120995].

Chemin Côte St-Paul, Lots 3912-263, 261, 261, 262; un terrain 89 x 140 d'un côté et irrég. de l'autre; 1 do 25 x 119 chacun, vacant. La Cie des Terrains de la Baillie de Montréal et al à Laurent J. Marchand; Pas de prix donné [Promesse de vente] [121013].

2ième Avenue, Lots 3930-217 et 218, avec maison en brique; terrain 50 x 80. Emma Laflamme Vve de Alph. Lenoir à Louis G. Lebourdais; \$1900 [121097].

Verdun

Rue King's Park, Lot 3401-74, avec maison en brique; terrain 25 x 110. Téléphone Sauvé à Arthur Poitras; \$1700 [120932].

Rue Mullarky, Lots 3401-64, 4318-5, 4319-5, 4320-5, 4321-5 pt 4318-1, 4321-1, avec manufacture. Mathias Cléroux à Toussaint Préfontaine; \$3266.08 [à réméré] [120964].

Chemin de Lachine, Lots 3404-17 et 12, terrains 25 x 120; 1 do 25 x 49 chacun, vacant. La succession Daniel Hadley à Joseph S. Neil Dugan; \$555 [121000].

Notre-Dame de Grâces

Ave Madison, Lots 162-22 et 23; terrains 17 x 106 sup. 1802; 1 do 25 x 106 sup. 2650 chacun, vacant. Wm. J. Morrison à Benjamin Howden; \$325 [121066].

Ave Madison, Lot 162-440; terrain 50 x 98, sup. 8409, vacant. Wm. J. Morrison à Thomas Thompson; \$350 [121067].

Ave Highland, Lots 179-62, 63, 183, 184, terrains 26 x 90; 2 do 25 x 90 chacun, vacant. Dandurand, Brodeur & Boyer à Arthur Baby; \$1400 [121078].

Montréal-Ouest

Rue Pacifique, Lots 141-266 et 229; 2 terrains 50 x 105, chacun, vacant. Le Shérif de Montréal à Thos A. Trenholme; \$1000 [121026].

Rue du Pacifique, Lots 141-268 et 291; 2 terrains 50 x 105 chacun, vacant. Le

Pierre de Taille. Pierre Bosselée. Pierre Biseauté. Pierre Solide et pour Lambrissage. Toutes les épaisseurs de 4 à 12 pouces. Cheminées et Dessus de Cheminées.



Appuis, Couronnements et Coins de Châssis. Corniches unies et Ornementées.

Les maisons construites avec nos pierres Artificielles n'ont besoin ni de lattes, ni de mortier pour finir à l'intérieur; l'économie est de 25 à 30 p.c. sur tous les autres genres de construction en pierre—elles sont hygiéniques et d'une dureté illimitée.

La Compagnie de Pierre Artificielle Perforée de Montréal.

Bureaux et Manufactures, 378, Ave. Papineau MONTREAL.

PAIN POUR OISEAUX Est le "Cottam Seed," fabriqué d'après six brevets. Marchandise de confiance; rien ne peut l'approcher comme valeur et comme popularité. Chez tous les fournisseurs de gros.

W. LAMARRE & CIE

Marchand de

BOIS ET CHARBON

Foin, Paille, Avoine, etc.

242 AVENUE ATWATER

Correspondance sollicitée.

Près St-Jacques.

Bell Tel. Mount 609

ST-Henri

Marchands 1324

Tel. Main, 551-2705. Tel. March., 51.

GRAVEL & DUHAMEL

IMPORTATEURS DE

Fournitures de Sellerie et Garroserie

SPECIALITÉS :

Garnitures pour harnais, Taps, Roues, Trains Cuir à bourrer, Vernis et Peinture. Et en général tout ce que nécessite la fabrication des voitures.

276 Rue St-Paul, 177 des Commissaires

McArthur, Corneille & Cie

Importateurs et Fabricants de Peintures, Huiles, Vernis, Vitres, Produits Chimiques et Matières Colorantes de tous genres.

Spécialité de Colles-fortes et d'Huiles à Machineries. Demandez nos prix.

310, 312, 314, 316 rue St-Paul MONTREAL.

Shérif de Montréal à Thomas A. Trenholme; \$10 [121105].

Saint-Pierre aux Liens

Rue Windsor, Lot 1-2 S. E. 119-31; terrain 50 x 127, vacant. Wm. Trenholme à Alfred John Bartlett; \$250 [120911].

Rue King's Highway, Lots 119-7, 46, 47, 120-1, 1-2 N. E. 119-6, avec maison etc. Wm. John Evans à Wm. Trenholme; \$4000 et autres considérations [120968].

Côte des Neiges

Rue Boulevard, Lot 151-22; terrain 50 x 100, vacant. Henry Blachford à Allison Robertson; \$300 [121093].

Sault-au-Recollet

Lot 249, Florence Jane Tiffin, épouse de Arthur Crewe à Wm. Henry Knapp; \$2,500 [120919].

Lots 301-164 et 165, La faillite Grégoire Léveillé à Marie Céline Cloutier, épouse de F. X. Bilodeau; \$35 [121050].

Lot pt 182, La succession Théophile Paquet à Ferdinand Dubreuil; \$2750 [121079].

Saint-Laurent

Lots 275, 276 et 277 Outremont pt S. E. 15-12, J. B. Adolphus Wilson à Adèle Martin, épouse de J. W. Wilson; \$9700 [120924].

Lot 508, Le Shérif de Montréal à Henri Hébert dit Larose; \$1 [120957].

Lot pt 44, Jules Damase St-Pierre à Félix Plouffe père; \$4000 [121063].

Lots 34-23, 24, 25, Alexandre McDougall à James Edwin Currie; \$600 [121064].

Lots 34-23, 24, 25, James Edwin Currie à Solomon Brazier, Hyman Golub et Benjamin B. Lusher; \$1500 [121065].

Lot 13-1, Horm. Meunier dit Lagacé à Marie-Louise Croteau, épouse de Ovilla Chapleau; Pas de prix donné [121115].

Lachine

Lot 284, Mary Casey à Geo. E. et Pierre Alf. Léger; \$1800 [120930].

Lot pt 786, Henry T. Wilgress à William Currie; \$1000 [121007].

Lot pt 786, William Currie à John Nicholson; \$1000 [121008].

Lot 427, Raoul Brunet à Chrysologue Brunet; \$325 [121092].

Longue-Pointe

Lot 28-186, Edward Guy à Henri Arthur St-Denis; \$780 [121037].

Pointe-aux-Trembles

Lots 228-132 à 137 et autres immeubles, Oscar F. Berthiaume à Evans & Johnson; \$4000 [à réméré] [120974].

Pointe-Claire

Lots 42-9 pt E. 42-3, Otto F. Lilly à Chs. E. Archibald; \$500 [120927].

Lot 10e et 10f, J. B. Julien à Mirza Bourgoin, épouse de Alf. A. Valiquette; \$1500 [121051].

Sainte-Anne de Bellevue

Lot pt 17, Joseph Crevier fils d'Etienne à Octavie Crevier, Vve de Godf. Le febvre; \$600 [120979].

Lot pt 319, Albina Proulx, Vve de Emmanuel Montpetit et al à Jos. E. Bouvier; \$1000 [121053].

Lot pt 319, Joseph E. Bouvier à Olybrius Constantineau; \$1500 [121054].

Lot 195-61, Ferdinand Brisebois à Patrick Méloche; \$370 [121057].

ENCLUMES
HENRY BOKER
MECHES
MANUFACTURIER
DE
FERRONNERIE
MARQUE  DE LA FLÈCHE
(ARROW BRAND)
MARQUE DE COMMERCE ENREGISTRÉE
SPECIALITES DE TOUTE DESCRIPTION

HORMISDAS CONTANT, Entrepreneur
Plâtrier, 609 Berri. Phone Bell E. 1177.

Maison Fondée en 1870.
Auguste Couillard
Importateur de
FERRONNERIE ET QUINCAILLERIE
VERRES A VITRES, PEINTURES, ETC.
Spécialité: Poêles de toutes sortes.
Nos. 233 a 239 rue St-Paul
Voutes 12 et 14 St-Amable, MONTREAL.
La maison n'a pas de commis voyageurs et fait bénéficier ses clients de cette dépense. Attention toute spéciale aux commandes par la maille. Messieurs les marchands de la campagne seront toujours servis aux plus bas prix du marché.

Laurence & Robitaille
MARCHANDS DE
Bois de Sciage et de Charpente
BUREAU ET CLOS
Coin des rues Craig et St-Denis
Bell Tél., Main 1488. MONTREAL
Tél. des Marchands, 804.
CLOS AU CANAL
Coin des rues William et Richmond
Bell Tél., Main 3844

COURROIES
"MAPLE LEAF"
en
TOILE de COTON PIQUÉ
DOMINION BELTING CO. LTD.
HAMILTON, CANADA.

Voici les totaux des prix de ventes par quartiers:

Lafontaine	16,052.50
Papineau	16,870.00
St-Laurent	18,984.00
t-Louis	77,727.50
St-Marie	10,737.50
Ouest	47,500.00
St-André	95,499.94
St-Anne	11,000.00
St-George	67,200.00
St-Joseph	19,000.00
Duvernay	13,800.00
Hochelaga	61,110.25
St-Cunégonde	648.00
St-Denis	20,620.35
St-Gabriel	24,309.00
St-Henri	5,470.00
St-Jean-Baptiste	8,150.00
St-Marie	350.00
Ville t-Louis	19,934.83
Westmount	40,908.75
DeLorimier	12,700.00
Maisonneuve	1,000.00
Côte Visitation	220.00
Côte St-Paul	2,600.00
Verdun	5,521.08
Notre-Dame de Grâces	2,075.00
Montréal-Ouest	20.00
St-Pierre aux Liens	4,250.00
Côte des Neiges	300.00

\$604,550.70

Les lots à bâtir ont rapporté les prix suivants :

- Rue St-Hubert, quartier Lafontaine 70c. le pied.
- Rue Panet, quartier Papineau: 56 2-5c. le pied.
- Rue Sherbrooke, quartier St-Marie : 30c. le pied.
- Rue Bishop, quartier St-André: \$1.00 le pied.
- Ave des Pins, quartier St-George: \$1.00 et \$1.04 le pied.
- Rue Lasalle, quartier Duvernay: 36c. le pied.
- Ave Christophe Colomb, quartier Duvernay, 29c. le pied.
- Rue Lymburner, quartier Ste-Cunégonde, 50c. le pied.
- Rue Labelle, quartier St-Denis: 11 1-2c. le pied.
- Rue Marquette, quartier St-Denis: 9c. le pied.
- Ave Papineau, quartier St-Denis: 13c. le pied.
- Rue Cardinal, quartier St-Denis: 22 2-3 c. le pied.
- Rue St-Hubert, quartier St-Denis: 11 2-3c. le pied.
- Chemin Côte St-Paul, quartier St-Henri: 51c. le pied.
- Tième avenue, quartier Ste-Marie: 8 9-10c. le pied.
- Ave de Gaspé, Ville St-Louis: 13 1-3c. le pied.
- Rue St-Laurent, Ville St-Louis: 21 2-5c le pied.
- Ave du Parc, Ville St-Louis: 68c. le pied.
- Rue St-Dominique, Ville St-Louis: 10c le pied.
- Rue Mance, Ville St-Louis: 9c. le pied.
- Ave Kensington, Ville St-Louis: 45c. le pied.
- Ave Grosvenor, Westmount: 40c. le pied.
- Ave Belmont, Westmount: 30c. le pied.
- Ave DeLorimier, DeLorimier: 40c. le pied.

Arthur W. Wilks J. Wilfrid Michaud
WILKS & MICHAUD,
Comptables, Auditeurs, Commissaires pour toutes les provinces.
Règlement d'affaires de Faillites.
211 et 212 Batisse Banque des Marchands
Téléphone Main 426 MONTREAL.

Une Industrie Pur ment Canadienne
COUVERTURE EN MICA
Pour Tuyaux à Vapeur, à Eau Chaude et à Eau Froide, Tuyaux de Chaleur, Fournaises, Chaudières, Etc.
APPAREILS REFRIGERANTS
Reconnus par des experts du Canada, de la Grande-Bretagne et des Etats-Unis comme ayant les qualités non conductrices les plus hautes au monde.
MANUFACTURÉE UNIQUEMENT PAR
Mica Boiler Covering Company, Ltd.
86 à 92, RUE ANN, MONTREAL.
Entrepreneurs pour l'Amirauté Britannique.
Récompenses à l'Exposition de Paris, 1900; l'Exposition Pan-Américaine, 1901; Glasgow, 1901; Wolverhampton, 1902, etc., etc.

Réparez vous-même vos Bottes, Harnais, etc.
"AWL-U-WANT."

SEULS AGENTS.
AWL-U-WANT CO,
79, rue Front Est. TORONTO.

T. PREFONTAINE & CIE, Ltee
BOIS DE SCIAGE ET DE CHARPENTE
Bois Franco préparé pour planchers
Concave, percé et coupé, prêt à poser
Bureau: Angle des rues Napoleon et Tracey
Cours a bois: Le long du Canal Lachine
Des deux côtés
STE-CUNEGONDE
Spécialité: Bois préparé de toutes manières et passé à la chaudière sur demande. Pin, Epllette et Bois Franc, Clapboard et Bardeaux, Poteaux, Pignets - Cotonnier, Chêne, Merisier, Erable.
Tel. Bell Main 3951 Tel. M. 1381

Le plus Simple Le plus Sur
Le plus Digne de Confiance
Le "TRITON"
Moteur à Gazoline pour Embarcations
Chaloupes Complètes. Demandez le Catalogue
HAMILTON MOTOR WORK, LTD.
HAMILTON, CANADA

Prêts et Obligations Hypothécaires

Pendant la semaine terminée le 10 mars 1906, le montant total des prêts et obligations a été de \$295,047 divisés comme suit, suivant catégories de prêteurs

Particuliers	90947
Successions	78500
Cies de prêts	13600
Assurances	102000
Autres Corporations	10000

\$295047

Les prêts et obligations ont été consentis aux taux de:

11-2 p. c. pour \$25000 et \$77000.
 5 p. c. pour \$500; \$700; \$800; \$1200 ;
 \$1400; \$2700; \$3000; \$3300; \$3500; \$4000;
 4 sommes de \$5000; \$6000; 2 sommes de
 \$1000 et 4 sommes de \$10000.
 5-1-2 pour cent pour \$1000; 2 sommes
 de \$1500; 4 sommes de \$2000; 2-sommes
 de \$3000; \$4000 et \$7000.
 Les autres prêts et obligations portent
 6 pour cent d'intérêt, à l'exception de
 \$127; \$700; \$2500 à 7 et \$1500 à 10 pour
 cent.



PROVINCE DE QUEBEC

Cessions de Commerce

Fraserville—Daly, R., hôtel.
 Montréal—Dufort, E., plombier.
 Québec—Cummings, M., forgeron.
 Plamondon & Cie, poisson; Pierre Plamondon se retire.
 Simard, F. & Co., nouveautés; F. C. Simard se retire.

Cessions

Farnham—Gervais, A., sellier.
 Montréal—Rolland, Frères & Co., matelas, etc.
 Québec—Roy, J. Chas., chaussures.
 Trois-Saumons—Caron, Germain, m. gén

Curateurs

Montréal—Desmarteau, Alex. à Jos. Lespérance, meubles.
 Wilks & Michaud, à S. Smith & Co., nouveautés.

Concordats

Daveluyville—Lablanc, Pierre, boulanger

En Difficultés

Montréal—Bastien, L. & Co., contracteurs.
 Québec, B. Ltd., imperméables.

Dissolutions de Sociétés

Montréal—Ritchie Engraving Co.
 Tremblay & Chartrand, hôtel; Eugène Tremblay continue.
 Agence Leger DeMartigny.
 Barry F. Co., chaussures.
 Bell, Simpson & Co., provisions; J. Atter & C. A. Bradbury continuent.
 Canadian Chemical Co.
 Les Petites Assurances sur la Vie.
 Montréal—Rocheffort, Jos. & Co., contracteurs.

AUGER & SON,

Nous achetons et vendons toutes sortes de bois du Canada et des Etats-Unis: —
 Epinette, Pin Blanc, Bois Blanc, Frêne, Cèdre, (Douglas Fir), Hêtre, Merisier, Noyer noir, Noyer tendre, Cerisier, Châtaignier (Cottonwood, Prêche, Brable, Pin rouge, Pin des Carolines (Yellow pine), Chêne (Redwood), Bois de plancher, Bois de pulpe, Dormants et Poteaux de Cèdre.

QUEBEC.

THE IDEAL
 TRADE MARK
 THE IDEAL LINE
 REGISTERED
 Manufacturiers en gros de:
LITS en CUIVRE et en FER, SOMMIERS à "l'épreuve de la Vermine," Matelas, Oreiller de Plume, Couvre-pieds.

The Ideal Bedding Co., Limited
 MANUFACTURERS AT
 MONTREAL, TORONTO, WINNIPEG.

SUCCESSORS DE
 The Alaska Feather & Down Co
 The Toronto Bedding Co.

La Commission du Tarif

Trouve sans doute très-difficile de satisfaire aux réclamations de tous les manufacturiers et de tous les fermiers dans chaque section de ce **GRAND ET GLORIEUX PAYS**. Il est heureux que la conservation de leur position n'en dépende pas.

Les marchands de tout le pays trouveront qu'il est tout aussi impossible de fournir de l'**ALABASTINE** à leurs clients, s'ils tardent à faire leur commande—assortiment complet— jusqu'à ce qu'il **Y AIT PRESSE**, parce que nous n'en aurons plus en stock.

L'**ALABASTINE** est le **RETEVEMENT POUR MURS QUE LE PUBLIC DEMANDE**. Il est **HYGIENIQUE, DURABLE** et **BEAU**, et il est annoncé d'une manière qui créera la clientèle. Vous ne pouvez pas vendre des marchandises que vous n'avez pas, et cela ne vous paiera pas d'essayer de persuader aux clients de prendre autre chose, même toute couleur ou teinte autre que celle choisie. Toute nuance épuisée peut signifier **VENTE NULLE** et par conséquent perte de profit.

Examinez votre stock — ordonnez maintenant — directement ou du marchand de gros. Vous connaissez les termes.

The Alabastine Co., Limited, Paris, Ont.

B. GREENING WIRE CO.
 (LIMITED)
 WIRE MANUFACTURERS
 & METAL PERFORATORS
**HAMILTON
 & MONTREAL.**

METAUX en Feuille perforés, en Laiton, Cuivre, Acier, etc., Perforations de toutes les grandeurs et toutes épaisseurs de Métaux pour l'usage des Mineurs.

Machines à nettoyer le grain.

Zinc perforé pour Apiculteurs. Soies à drêche, etc.

BANQUE D'HOCHELAGA

Capital souscrit, - \$2,000,000
Capital payé, - 2,000,000
Fonds de Réserve, 1,450,000

DIRECTEURS
F. X. ST-CHARLES, Ecr. 1 résident.
R. BICKERDIKE, M.P., Vice-Président
Hon. J. D. ROLLAND
J. A. VAILLANCOURT, Ecr.
ALPHONSE TURCOTTE, Ecr.
M. J. A. PRENDERGAST, Gérant-général
C. A. GIROUX, Gérant local
F. G. LEDUC, Assistant-Gérant
O. F. DORAIS, Imprimeur

BUREAU PRINCIPAL: MONTREAL
SUCCURSALES: Québec, St-Roch, Trois-Rivières, Joliette, Sorel, Valleyfield, Louiseville, Sherbrooke, Ste-Martine, P. Q., St-Jérôme, Vancluck Hill, Ont., St-Boniface, Man., Winnipeg, Man., St-Henri, près Montréal; Montréal: 1893 Ste-Catherine, 1756 Ste-Catherine, Avenue Mont-Royal, 2217 Notre-Dame Hochelaga et Pointe St-Charles.

CORRESPONDANTS:
National Park Bank.
National City Bank.
The National Bank of N. A.
Importers and Traders Nat. Bank.
Merchants Nat'l Bank.
M.M. Ladenburg, Thalmann & Co.
Heidelberg, Ickelheimer & Co.
Kountzo Brothers.
International Trust Co.
National Shawmut Bank.
National Bank of Redemption.
The Philadelphia National Bank.
The Fourth Street National Bank.
National Live Stock Bank.
Illinois Trust and Savings Bank.
Clydesdale Bank, limited.
Crédit Lyonnais de Paris.
Crédit industriel et commercial.
Comptoir National d'escompte de Paris.
Crédit Lyonnais.
Société Générale.
Crédit Industriel et Commercial.
Comptoir Nat'l d'Escompte de Paris.
Banque Belge.
Crédit Lyonnais.
Banque Allemande.
Deutsche Bank.
Vienne, Autr., Banque I.R.P. des Pays Autrichiens.
Rotterdam, Hol., Banque de Rotterdam.
Lettres de Crédit émises payables dans toutes les parties du monde
Intérêts alloués sur dépôts d'épargne.

Pointe Fortune		
Bigras, Frs.	John Corney	100
Roxton Falls		
Camirand, Elizabeth	J. Ovide Ju-neau	289
Shawinigan Falls		
Drew, Geo.	Benj. Martin	160
Ste-Anne de la Pérade		
Trudel, Dame N. L. A.	Calixte Létang	3e cl.
Sainte-Geneviève		
Legault-Deslauriers, Jules	Omer Legault-Deslauriers	400
St-Louis		
Rasminsky, Philip	Is. Margolese	111
Thackeray, Chs.	Pierre Fil-lieux	1770
Dozois, Jos.	Dame E. Davis	45
Sainte-Marthe		
Mallette, Jules	Evangeliste Félix	100
Varennnes		
Langlois, Philias	Octave Allard	189
Ville-Marie		
Loiselle, Maxime	Ass. Equita-ble	150
Westmount		
Bocksteal, Judocus	W. M. Pear-sons	147
Mosse Creek, Ont.		
Gagnon, Jos. T.	Edmund Eaves Ltd.	420
Toronto, Ont.		
Reinhardt, Lothar	Sovereign Bank of Canada	5586
Waterbury, E. A.		
Kenworthy Engineering & Const.	Alex McKay	155

COUR SUPERIEURE

JUGEMENTS RENDUS

Défendeurs	Demandeurs	Mon-tants
Beebe Plain		
Searles, C. A.	Colin, McArthur & Co.	253
Berthierville		
Lefebvre, F.	Eusèbe Tougas	136
Chambly Canton		
Farrell, Benjamin	John G. Macklin	20
Longue-Pointe		
Richar, Octave	Wilfrid Champa-gne	112
Montréal		
Asad, A.	M. L. Morin	262
Wilson, George R.	Dame F. Krause	133
Enril, W.	F. Dansereau	155
Chen, Ltd B.	Bank of British N. Am.	490
Chevalier, Cyrille	Le Roi	200
Chevalier, Jean	Le Roi	200
de Mtl.	Dame P. A. Em-mer-son	
Union Transport Co.	Dame R. Nastasi	400
enne, Nap.	Le Roi	200
manuel, Chs.	Le Roi	800
nette, J. Horace	J. A. Robi-ville	220
es, J. H.	Eusèbe Tougas	302
syth, Wm H.	Alex. D. Fra-	175

Haseley, Thos.	Abraham Z. Co-hen	1700
Kohle, Hermann	Ernestine Clément	361
Larivière, Jos.	E. Vandandaigne	151
Mason, Ls.	Ls. Girard	67
Marsan, J. Fortunat	Anthime Valin	61
Morin, Ls. T.	Jos Plouffe	197
Miller, J. Henry	Dame M. Osmond	365
Montcalm, Eugène	Marie Mé-nard	141
Oliver Milling Co.	W. R. Stanislas Brisebois	251
Priear, Art.	Mary Sullivan	100
Poitras, Horace	The W. R. Brock Co.	101
Parent, Geo. W.	Le Roi	400
Roy, John M.	G. Bélanger	120
Simpley, R. Appliance of C.	F. Sotopka	4000
Stonenberg, A.	Le Roi	400
Swan, Wm.	R. MacFarlane & Co.	116
Thouin, Absolon	Rémi Courcel-les	200
Wood, Walter E.	Steel Storage & Elevator Const. Co.	114

Pointe aux Cascades

Lucas, rs.	Liboire Cons-tant	245
------------	-------------------	-----

Sainte-Anne de Bellevue

Lacombe, Xavier	L. G. Gou-dreau	195
-----------------	-----------------	-----

St-Louis

Daoust, Jos.	A. G. Way	230
--------------	-----------	-----

St-Roch de l'Achigan

Lafranchise, Geo	Léon Goyet-te	145
------------------	---------------	-----

Westmount

Kenwood, W. H.	A. G. Campbell	417
----------------	----------------	-----

Elgin, Ont.

Thompson, Isabella	Alex. S. Mc-Cormick	125
--------------------	---------------------	-----

Paris, France

Marmontel, J. Georgette	R. An-zias Turenne	275
-------------------------	--------------------	-----

COUR DE CIRCUIT

JUGEMENTS RENDUS

Défendeurs	Demandeurs	Mon-tants
Absents		
Millard, A.	R. J. Demers	11
Amqui		
Blanchette, A.	Imperial Life	26
Bonaventure		
Bourque, J. H.	Imperial Life	13
Boulevard St-Paul		
Amyot, C.	Vaillant et al	10
Rezeau, M.	N. Carrière	8
Lachine		
Clément, J.	M. Beaudoin	25
Marchand, D.	M. Beaudoin	36
Cardinal, L.	M. Beaudoin	46
La Mineve		
Sauriol, A.	J. B. McColl	21
Longue-Pointe		
Bordua, P. E.	F. K. Dupuis	50
Longueuil		
Lamare, J. E.	Dame V. Label-le	26
Lorette		
Blanchette, J. T. E.	Imperial Li-fe	15

La Banque Nationale

Bureau Chef: QUEBEC.

Capital - - - - - \$1,500,000.00
Réserve et Profits Indivts - \$583,166.26

DIRECTEURS:

R. AUDETTE, - - - - - Président.
Hon. Juge A. CHAUVRAU, Vice-Président.
V. CHATEAUVERT.
J. B. LALIBERTE.
NAZ. FORTIER.
NAR. RIOUX.
V. LERMIEUX.
P. LAFRANCE, - - - - - Gérant.
N. LAVOIE, - - - - - Inspecteur.

Vingt-neuf Succursales dans la Province de Québec, une dans Ontario.
Correspondants en France, en Angleterre, à New-York et à Boston.
Intérêt de 3% payé semi-annuellement sur tout dépôt au département d'épargne.
Nous collectons promptement dans toutes les parties du Canada et des États-Unis, à des taux modérés.
Nous portons une rigoureuse attention à toutes les affaires qui nous sont confiées.

GEO. GONTHIER
EXPERT COMPTABLE ET AUDITEUR
11 et 17 Cote de la Place d'Armes, - MONTREAL.
TEL. BELL, MAIN 2113.

Maisonneuve

Gauthier, C. J.	J. Brière	20
Bernier, P.	E. St-Denis	5
Lespérance, N.	G. Charron	9
Albert, Dame	J. M. Pellerin	27

Montréal

Aubé, A.	M. D. Rufiance	68
Asselin, P. O.	L. Yelin	16
Burnston, M.	L. Yelin	19
Bélangier, A.	N. Bloom	6
Boulé, G.	S. O. iset	7
Bolsvert, Delle E.	A. Desjardins	59
Brissette, G.	J. Lamarre	5
Bélair, J.	D. Hémond	10
Bisset, J. J.	W. A. Handfield	15
Colletet, V.	A. Dupéré	18
Casavan, J.	R. Hemsley	28
Carleton, Dame M.	W. Davidson	39
Choquette, N.	G. Leduc	8
Caron, J.	H. Berlind	5
Chauvin, Dame Vve Jacques	E. A. Archambault	7
Demers, L. J.	R. Hemsley	68
Dellisle, J.	Dame P. Southillier	21
Duguay, R.	Dr. E. Lehrer	22
Doyle, P.	H. L. Learner	11
Dalley, H.	J. H. Pearson	12
Dickson, W.	R. Hemsley	36
Dellisle, Delle A.	F. J. Granger	10
Dupuis, E.	H. Lanctot	5
Eagle, R.	J. Giguère	12
Ehorline, L.	H. Shapiro	6
Edgecombe, E. Elie	Dame G. Hall	37
Foley, P.	J. J. Lussier	12
Fernet, F.	Dame E. St-Amant	36
Forrester, W.	Imperial Life	29
Garand, O.	R. Hemsley	18
Goldwater, R.	S. Priss	12
Glton, T.	D. Hémond	13
Goldner, S. L.	E. L. Davis	26
Guggy, H. A.	C. A. Pariscault	5
Gohier, R.	L. E. Fortier	62
Guénette, A.	Dame A. Choinière	33
Gauthier, E.	J. Whelan	9
Hamelin, J.	R. Legault	95
Hurtubise, Dame B.	N. Laverdure	30
Huot, P. W.	A. S. Bain	29
Hogue, A.	N. M. Ostrom	12
Hoffman, A.	Delle M. Sexton	75
Hughes, J.	E. W. Sayer	36
Johnston, A. R.	M. L. H. & P. Co.	39
Kertingham, F.	J. J. O'Flaherty	15
Lehrer, L.	L. Beaudoin	24
Lagacé, C.	S. Desjardins	35
Lassonde, M.	La Cie La Provinciale	12
Léo, Jos.	A. Léo	6
Lessard, A.	B. Bélangier	24
Lefebvre, V.	D. Hémond	24
Laporte, J.	H. Lande	8
Langlois, J.	N. A. Handfield	11
Lalonde, J. O.	E. Choquette	43
Lewis, L.	F. Lewis	8
Lehrer, L.	The Schierholtz Zahn Co. Ltd	14
Morin, Dame O. J. L.	C. Chapput	30
Manning, J.	G. H. Pearson	68
Mortimore, G.	M. Raphaelovitch	14
Massé, P. A.	J. Giguère	11
Mathieu, R.	J. Tavernier	8
Millette, H.	R. Dubois	24
McFerron, B. G.	Léo Levinson	5
Meunier, F.	J. S. Michaud	12
McCarthy, J.	O. Jasmin	14
Noël, E.	W. Desrosiers	11
Nelson, Dame M.	Dame G. Lefebvre	7
Ouellet, C. E.	E. L. Davis	30
Patoine, Dame J.	L. Boyaner	10

UBALDE GARAND TANCRÈDE D. TERROUX
GARAND, TERROUX & CIE.,
BANQUIERS ET COURTIERS
116 Rue St-Jacques, MONTREAL

Effets de commerce achetés. Traités émis sur toutes les parties de l'Europe et de l'Amérique. Traités des pays étrangers encaissés aux taux les plus bas. Intérêt alloué sur dépôts. Affaires traitées par correspondance

BANQUE DE MONTREAL

FONDEE EN 1817

CONSTITUÉE PAR ACTE DU PARLEMENT

Capital tout payé.....	14,400,000.00
Fonds de Réserve.....	10,000,000.00
Profits non Partagés.....	801,855.41

BUREAU DES DIRECTEURS

LE TRÈS HON. LORD STRATHCONA AND MOUNT ROYAL, G.O.M.G., Président Honoraire
HON. SIR GEORGE A. DRUMMOND, K.O.M.G., Président
E. S. Clouston, Vice-Président James Ross, Ecr.,
A. T. Paterson, Eor., Hon. Robt. MacKay
R. B. Angus, Eor., Sir W. C. MacDonald
Edward B. Greenhalgh, Eor., R. G. Keir, Eor.,
F. S. Clouston—Gérant Général,
A. Macnider, Inspecteur chef et Surint des Succursales
H. V. Meredith, Asst. Gérant Général et Gérant à Montréal
C. Sweeny, Surintendant des succursales de la Colombie Anglaise
W. E. Stavert, Surintendant des succursales des Provinces Maritimes
F. W. Taylor, Asst. Inspecteur, Montréal
F. J. Hunter Asst. Inspecteur, Winnipeg
T. S. J. Saunders, Asst. Inspecteur, Montréal.

100 Succursales au Canada, aux Etats-Unis, en Angleterre et à Terre-Neuve

Montréal—H. V. Meredith, Gérant et Asst. Gérant Gén.
London, Eng.—46, 47 Threadneedle St., E. C. Alex. Lang, Gérant.
New York—59 Wall St., B. Y. Hebdon et A. D. Braithwaite, (act.), Agents
(Chicago—Colin Monro et Lassalle, J. M. Greata, Gérant—St John's et Birchy Cove, (Baie des Isles) Terre-Neuve.

DEPARTEMENTS D'EPARGNES dans chacune des succursales Canadiennes où les dépôts sont reçus et l'intérêt rétribué aux taux ordinaires.

COLLECTIONS dans toutes les parties du Dominion et des Etats-Unis, faites aux meilleurs taux.

LETTRES DE CREDIT, négociables dans toutes les parties du monde, émises aux voyageurs.

BANQUIERS DANS LA GRANDE-BRETAGNE

London—Banque d'Angleterre. The Union of London & Smith's Bank Ltd. The London and Westminster Bank Ltd. The National Provincial Bank of England Ltd.
Liverpool—The Bank of Liverpool, Ltd.
Edinboro—The British Linen Company Bank et succursales.

BANQUIERS AUX ETATS-UNIS

New-York—The National City Bank. The Bank of New York, N. B. A. The National Bank of Commerce à N. Y.
Boston—The Merchants National Bank. J. B. Moors & Co
Buffalo—The Marine Bank
San Francisco—The First National Bank. The Anglo-Californian Bank, Ltd.

BANQUE DE SAINT-HYACINTHE

Bureau Principal: St-Hyacinthe, P.Q.

CAPITAL PAYÉ	\$329,515.00
RESERVE	75,000.00

DIRECTEURS:

G. C. DESSAULLES, Président.
J. R. BRILLON, Vice-Président.
P. P. MORIN, V. B. SICOTTE,
M. ARCHAMBAULT, Dr E. OSTIGUY,
JOS. MORIN, W. A. MOREAU,
F. PHILIE, Inspecteur. Caissier.

Succursales:

Drummondville, H. St-Amant, Gérant.
S. Césaire, M. N. Jarry, gérant.
Farnham, J. M. Bélangier, gérant.
Iberville, J. F. Moreau, gérant.
Assomption, H. V. Jarry, gérant.
Correspondants:—Canada: Eastern Townships Bank et ses succursales. Etats-Unis: New-York, The First National Bank, Ladenburg, Thalman & Co. Boston: Merchants National Bank.

Paquette, R. G.	C. Raymond
Pelletier, H. P.	A. Molleur
Poirier, T.	H. Galarneau
Parr, C.	Dame G. Hall
Robb, Dame W.	J. Charbonneau
Racicot, Chs.	X Colpron
Rice, J.	O. Jasmin
Sonenberg, A.	H. Astrof
Smith, J.	A. Bertin
Thibault, P.	J. Giguère
Tanguay, A.	Waden King & Son Ltd.
Thorton, J.	M. Sheresfelsky
Théoret, A.	J. Lamoureux
Varin, T.	G. Raymond
Whitock, W.	J. Walker & Co.
Weinberg, S.	L. Jacobs

Notre-Dame des Neiges

Pagé, A.	J. U. A. Geoffrion
----------	--------------------

N. D. du Laus

Larocque, E.	J. Goldwater
--------------	--------------

St-George

Maheu, J.	A. Desmarais
-----------	--------------

St-Isidore

Demers, N.	B. Goldstein
------------	--------------

Saint-Lambert

Brossard, O.	V. Trudeau
Roy, L.	V. Trudeau

St-Louis

Chamberland, J.	A. Cousineau
-----------------	--------------

St-Omer

Nadeau, E.	Imperial Life
------------	---------------

St-Paul

Béjeau, L.	L. Ethier
------------	-----------

Verdun

Senez, L.	Alf. Charland
Lalumière, V.	J. Pepin

Westmount

Birkett, M.	The Canadian Asbestos Co
-------------	--------------------------



Du 20 au 27 Mars 1906.

District de Montréal

James Elliott vs Robert Ross.
Westmount—La moitié sud du lot 282-145, situé ave Argyle.
Vente le 22 mars, à 10 hrs. a. m. au bureau du shérif à Montréal.

La Ville de St-Lambert vs Joseph R. Fair.

St-Lambert—Les lots 258-105, 111, 112-259-108, 119, 26 et 278.
Vente le 22 mars, à 2 hrs. p. m. au bureau du shérif à Montréal.

District de Gaspé

Placide Normand vs Alcide Boucher.
Percé—Le lots 342 et 351, avec bâtiments.
Vente le 20 mars, à 10 hrs. a. m. au bureau du shérif.

District d'Iberville

La ville St-Jean vs la succession M. de Jacob.
St-Jean—Les lots 1085, 1086, 1097, 1098 et 1092.
Vente le 20 mars, à 11 hrs. a. m. au bureau du shérif.
La Ville St-Jean vs Léon Samois

St-Jean—Les lots 235 et 236.
Vente le 20 mars, à midi, au bureau
du shérif.

District de Québec

Octave Gaulin vs Eugène Bruneau.
St-Damien—La partie du lot 930, avec
bâtisses.

Vente le 23 mars, à 1 hr. p. m. à la
porte de l'église paroissiale.

La Cité de Québec vs Léonie Bélanger
et vir et al.

Québec—Le lot 170 de St-Sauveur si-
tué au coin des rues Parent et Laviolet-
te, avec bâtisses.

Vente le 24 mars, à 10 hrs. a. m. au
bureau du shérif.

District de St-Hyacinthe

L. N. Dubeau vs Jos. Victor Marceau.
St-Hyacinthe—La partie du lot 552, si-
tué rue Ste-Anne, avec bâtisses.

Vente le 20 mars, à 10 hrs. a. m. au
bureau du shérif.

District de Beauharnois

Chs. Houle vs Stanislas D'Amour es-
qual et al.

St-Antoine Abbé—Le lot 25-1, avec bâ-
tisses.

Vente le 26 mars, à 11 hrs. a. m. à la
porte de l'église paroissiale.

LES TURBINES A GAZ

Aujourd'hui, la turbine à vapeur est
capable sous un très faible volume d'a-
voir un rendement comparable à celui
des meilleures machines à piston. D'un
autre côté, celles-ci subissent une sérieuse
concurrence de la part des moteurs à
gaz qui les surpassent sous le rapport
de l'utilisation du cycle thermodynamique.

Pourquoi ne pas combiner les avanta-
ges des deux systèmes en réalisant la
turbine à gaz? L'idée est tentante. Aus-
si les inventeurs, qui depuis longtemps
déjà travaillaient à trouver cette machi-
ne, sont-ils devenus légion, acharnés à ce
problème.

Les différents inventeurs ont jusqu'ici
travaillé la question, chacun à sa façon,
de sorte qu'il n'existe pas encore un en-
semble systématique de principes pou-
vant servir de base à l'étude des diffé-
rentes solutions proposées. Mais la ques-
tion est maintenant à l'ordre du jour :
elle fait l'objet de certaines controverses
et nous croyons qu'elle peut intéresser le
généraliste industriel.

M. R. M. Nelson fut l'un des premiers
à condenser les projets des divers inven-
teurs qui chacun n'ont en vue que leur
propre méthode, dans un mémoire
théorique où il compare les
principes des diverses solutions adop-

puis, d'autres auteurs, notamment
l'ingénieur anglais M. le Dr Charles F. Lucke
et le professeur A. Reeve ont parlé
de cette question.

Plus récemment M. Dugald Clerk, qui
est célèbre par ses travaux sur les mo-
teurs à gaz, la prenait comme sujet de
son discours présidentiel, lu le 3 novem-
bre 1905 devant les membres de la Ju-

EMILE JOSEPH, L. L. B.

AVOCAT

210 NEW YORK LIFE BLDG.

11, Place d'Armes, MONTREAL.

Tel. Bell, Main 1787.

BANQUE PROVINCIALE DU CANADA

BUREAU PRINCIPAL
No 9 Place d'Armes . . . MONTREAL

BUREAU D'ADMINISTRATION

Monsieur G. N. DUCHARME, . . . Président
Capitaliste de Montréal.
Monsieur G. B. BURLAND, . . . Vice-Président
Industriel de Montréal.
L'Hon. LOUIS BEAUBIEN, . . . Directeur
Ex-Ministre de l'Agriculture.
Monsieur H. LAPOORTE, . . . Directeur
De l'Épicerie en Gros Laporte, Martin & Cie
Monsieur S. CARBLEY, . . . Directeur
Propriétaire de la maison "Oursley," Montréal.
M. Tancredé Bienvenu, . . . Gérant-Général
M. Ernest Brunel, . . . Assistant-Gérant
M. A. S. Hanellin, Auditeur

SUCCURSALES :

MONTREAL: 316 Rachel, (coin St-Hubert & 271 Roy
(St-Louis de France); 1138 Ontario, coin Panet; Magasin
Carsley; Abattoirs de l'Est, rue Frontenac.
Berthierville, P. Q.; D'Irard, P. Q.; St. Anselme, P. Q.
Terrebonne, P. Q.; St. Guillaume d'Upton, P. Q. Pier-
reville, P. Q.; Valleyfield, P. Q.; Ste-Scholastique, P. Q.
Hull, P. Q.

Bureau des Commissaires-Censeurs

Str ALEXANDRE LACOSTE, . . . Président
Juge en Chef de la Cour du Banc du Roi.
M. le Dr E. P. LACHAPPELLE, . . . Vice-Président
Honorable ALFRED A. THIBAudeau, Sénateur,
(de la maison Thibaudeau, Frères de Montréal.)
Honorable LOMER GOUIN, Ministre des Travaux Publics
de la Province de Québec.
Dr A. A. BERNARD et L'hon JEAN GIROUARD,
Conseiller Législatif

DEPARTEMENT D'EPARGNES.

Emission de certificats de dépôt spéciaux à un taux d'in-
térêt s'élevant graduellement jusqu'à 4 p.c. l'an suivant
termes. Intérêt de 3% l'an, payé sur dépôts payables à
demande.

LA BANQUE MOLSON

1021ème DIVIDENDE

Les Actionnaires de la Banque
Molson sont notifiés par les présentes
qu'un Dividende de Deux et demi
pour cent sur le capital-actions a été
déclaré pour le trimestre en cours,
et qu'il sera payable au bureau de la
banque, à Montréal et dans les suc-
cursales, le et après le

Second jour du Mois d'Avril prochain

Les livres de transfert seront fermés
du 19 au 31 mars, ces deux jours
compris.

Par ordre du Bureau de Direction,
JAMES ELLIOT,
Gérant-Général.

Montréal, le 23 février 1906.

nior Institute of Engineers. Il s'est mon-
tré bien peu confiant dans l'avenir des
turbines à gaz qui, d'après lui, seraient
irréalisables avec les matériaux et les
procédés dont nous disposons actuelle-
ment. Il fait ressortir les difficultés du
problème.

On conçoit aisément que l'on puisse
actionner une turbine au moyen de gaz
portés à une forte pression par combus-
tion continue ou par des explosions. Il
n'y a rien là d'impossible, théorique-
ment; il faut remarquer seulement que
la production du fluide moteur exigeant
des organes spéciaux (compresseurs,
chambres d'allumage, etc) rendrait, pour
les machines à gaz, la turbine plus com-
pliquée que le moteur à piston, à l'inver-
se de ce qui a lieu avec la vapeur. Mais
le grand obstacle est la chaleur dévelop-
pée. Il ne faut pas songer à faire entrer
dans les aubes d'une turbine analogue à
une turbine à vapeur, des gaz à une tem-
pérature aussi élevée que celle que l'on
obtient à l'intérieur des moteurs à gaz
actuels.

On atteint, dans ces derniers, 2000°
au moment de l'explosion; cette tempé-
rature élevée y est sans inconvénient
grave, parce que ce n'est qu'un maxi-
mum, bien supérieur à la température
moyenne des gaz pendant les diverses
phases qui se succèdent dans le cylin-
dre. Au contraire, dans une turbine, la
marche des gaz étant continue, la tem-
pérature en chaque point serait constan-
te; et, au sortir de la chambre d'explo-
sion deviendrait égale à celle qui, dans
les machines alternatives, est un maxi-
mum.

De plus, les gaz dans ces dernières, ne
sont en contact que par leur périphérie
avec les parois métalliques que l'on peut
d'ailleurs refroidir aisément sans causer
une perte de chaleur excessive, tandis
que dans la turbine, la masse entière des
gaz serait comme brassée au contact de
nombreux aubages métalliques. [Dans
une turbine du genre Parsons, par ex-
emple, le gaz circule à travers une mul-
titude de lames métalliques sur lesquel-
les frotte chaque molécule].

Si on voulait refroidir les aubes par
une circulation d'eau, en supposant
qu'on puisse le faire, ce qui n'est pas
sans complication, on enlèverait aux
gaz la plus grande partie de leur chaleur
et les pertes seraient énormes.

On ne peut donc pas envoyer directe-
ment dans la turbine les gaz comburés à
leur température initiale, sous peine de
faire fondre les aubes. Pour que des
lames d'acier puissent avoir quelque du-
rée, il ne faut pas en effet les soumettre
à plus de 700°. Encore à cette tempéra-
ture, M. Dugald Clerk estime-t-il qu'elles
ne seraient pas sans subir une rapide
oxydation, car le fluide moteur n'est pas
ici de la vapeur d'eau, mais un mélange

gazeux dont la combustion, pour être complète, a exigé un excès d'oxygène.

Il serait désastreux d'autre part, au point de vue thermodynamique, de se résigner à une limite supérieure de température aussi faible que 700, limite à laquelle correspondrait un cycle dont le rendement serait bien inférieur à celui des cycles suivis dans les machines à piston.

Il faudrait donc trouver un artifice pour abaisser la température entre la chambre de combustion et les aubes, tout en utilisant la puissance que représente la quantité de chaleur produite.

De nombreux moyens ont été proposés.

Un des plus ingénieux consiste à laisser les gaz se détendre dans un ajutage divergent où ils transforment une partie ou la totalité de leur énergie calorifique en énergie cinétique.

On a également proposé de mélanger aux gaz comburés de l'air froid dans un sorte d'injecteur, mais on augmenterait considérablement la masse de gaz qui restent chauds à l'échappement, et ceci causerait une diminution de rendement.

On a aussi essayé d'utiliser une partie de la chaleur produite dans la chambre de combustion, à la production de vapeur d'eau que l'on peut soit mélanger aux gaz comburés, soit employer dans une partie spéciale de la turbine. On en ferait ainsi une sorte de turbine mixte.

M. Dugald Clerk, s'attachant à ce type d'ajutage, a affirmé qu'il avait réussi. Il a obtenu un rendement comparable à celui des machines à piston. La turbine de cette essence est un cylindre et un compresseur, une chambre de combustion, un système d'ajutages divers, et la turbine proprement dite. M. Dugald Clerk prend comme exemple une turbine où il attribue aux rendements de ses diverses parties, des valeurs fort élevées, dit-il, à celles que l'on obtient aujourd'hui :

Rendement du compresseur	0,9
Rendement des ajutages	0,9
Rendement de la turbine proprement dite	0,8

Il suppose que l'on fasse fonctionner une telle turbine selon le cycle dont le rendement thermodynamique est de 80, et où le rapport du travail négatif (compression) au travail total est de 10.

On doit fournir au compresseur 0,15 (0,2 - 0,15) du travail total.

D'ailleurs, les gaz, après avoir traversé les ajutages, n'ont plus que 60 de leur énergie mécanique et, la turbine a un rendement de 80, ce rendement est 0,8 x 0,8 = 0,64 de cette dernière. On a dépensé 0,15 à la commande du compresseur. On n'utilise donc que 27,5% de l'énergie mécanique des gaz, et cela

me le rendement thermodynamique est de 0,8, ceci ne représente que 22 0/100 de leur énergie calorifique.

Et encore M. Dugald Clerk a-t-il négligé volontairement les pertes de chaleur par radiation et conductibilité.

Ses calculs, peut-être pessimistes, sont de nature à refroidir quelque peu l'enthousiasme de ceux qui croyaient à l'avènement prochain de la turbine à gaz idéale, devant rejeter aux musées prospectifs les machines actuelles à piston.

Il est tout au moins certain que pour voir une turbine à gaz de cette espèce rivaliser avec les moteurs perfectionnés actuels, il faudrait préalablement améliorer le rendement des compresseurs et des turbines, et mettre au point un ajutage divergent qui permet d'obtenir, presque sans perte appréciable d'énergie une détente comparable à celle que réalise une piston. Cette dernière question serait particulièrement à étudier, et il faudrait que l'on entreprit des expériences en nombre suffisant, afin de déterminer la forme convenable à donner aux ajutages pour avoir le minimum de frottement.

M. Dugald Clerk parlant ensuite des turbines mixtes que nous avons définies, a ajouté que, d'après lui, c'était sur celles que l'on pouvait fonder le plus d'espérance pour l'avenir des turbines à gaz.

J. WOERNITZ

(Revue Industrielle).

Nouveaux Brevets

M. M. Fetherthonhaugh & Company, Solliciteurs de brevets, édifice Canada Life, Montréal, publient la liste suivante de brevets obtenus récemment par leur entremise:

CANADA

- J. P. Smith, Vancouver, C. A., Tables de Concentration.
 F. Townsend, New-York, Relai électrique.
 A. H. Power, Toronto, Tuyaux de fournaise.
 J. Moore, London, Système d'attache pour moissonneuse.
 J. P. Northey, Toronto, Appareil à produire le son, convenable pour sirène ou instrument similaire.
 Victor & Peter Filteau, Montréal, Turbine à vapeur.

TOUR DU MONDE. — Journal des voyages et des voyageurs. — Sommaire du No 9 (3 Mars, 1906). 10 Malte et l'Ordre de Malte par M. Gaston Vuillet. 20 A travers le monde: A Khartoum et Omdourman en sleeping-car. 30 Civilisations et religions: Rosekide sépulture des rois de Danemark. 40 L'expansion coloniale: La réorganisation du Congo français. 50 Dans le monde du travail: Pain et pâtisserie corses. 60 Livres et Cartes. 70 Conseils aux voyageurs: Pour les amateurs de fossiles.

ABONNEMENTS: France: Un an 25 fr. Six mois, 15 fr. Union Postale: Un an 28 fr. Six mois, 14 fr. Le Numéro, 50 centimes. Bureaux à la Librairie Hachette et Cie, 79, boulevard Saint-Germain, Paris.

LONDON GUARANTEE & ACCIDENT COMPANY, LIMITED

Contrats de Garantie et de Fidélité. Polices d'assurance contre les Accidents et la Maladie

Polices Collectives contre les Accidents pour les Ouvriers.

D. W. ALEXANDER, W. M. McCOMBE,
 Gérant pour le Canada, Gérant pour la Province de Québec,
 Edifice Canada Life, Edifice Canada Life,
 TORONTO. MONTREAL.

L'ASSURANCE MONT-ROYAL

Compagnie Indépendante (Incendie)

Bureaux: 1720 rue Notre-Dame

Coin St-François-Xavier, MONTREAL

RODOLPHE FORGET, Président.
 J. E. CLÉMENT Jr., Gérant-Général.

LA JACQUES-CARTIER

Compagnie d'Assurance Mutuelle contre l'Incendie.

Bureau: 118 St-Jacques, Montreal

Primes fixes et système mutuel.
 Taux raisonnables, sécurité absolue.
 Réclamations justifiées promptement payées.

On Demande des Agents.

PATENTES OBTENUES PROMPTEMENT

Avez-vous une idée?—Si oui, demandez le Guide de l'Inventeur qui vous sera envoyé gratis par Marion & Marion, Ingénieurs-Conseils. Bureaux: Edifice New York Life, Montréal, (et 407 G Street, Washington, D. C.)

ALEX. DESMARTEAU

Successeur de Charles Desmarteau,

COMPTABLE, AUDITEUR,
 LIQUIDATEUR DE FAILLITES

Commissaire pour Québec et Ontario.

Bureaux, 1598 et 1608 rue Notre-Dame,

Montréal.

QUAND ANNONCER?

Vous ne pouvez pas prendre de truite dans une grenouillère, quelle que soit l'amorce dont vous vous servez. Assurez-vous de la valeur de la publication à laquelle vous confiez votre annonce, assurez-vous surtout que votre annonce est correcte.

Sun Life Assurance Company of Canada
 Bureau Principal, - MONTRÉAL
 L'homme habile à prendre des assurances et qui veut conduire son affaire d'une manière strictement honnête et honorable, a une excellente occasion de le faire dans cette Compagnie "Prosperé et Progressive." Ecrivez au Surintendant des Agences à Montréal.

Assurances

DISCOURS PRONONCÉ PAR M. J. K. MACDONALD,

Directeur-Gérant de la Confederation Life Association, au Canadian Club, à Ottawa, le 9 décembre 1905.

(Suite)

Avec ces deux données essentielles pour l'établissement de principes fondamentaux, qui servent de règle de conduite, on fixe les taux de primes. Deux éléments entrent en jeu dans cette fixation: [a] la contribution nécessaire pour faire face aux décès survenant dans l'année; [b] le montant que la compagnie doit avoir en mains, comme fonds de réserve, à la fin de l'année. Ces deux éléments forment la prime nette. Dans les calculs, on suppose que les réclamations pour décès ne seront pas payées avant que la police n'ait couru une année et l'intérêt à percevoir pendant l'année entre dans ces calculs; de sorte que, si nous prenons pour exemple la prime nette de \$88.45, payée à l'âge de 30 ans sur une police ordinaire de \$5,000, le taux de l'intérêt étant de 3 1/2%, la compagnie aura, à la fin de l'année, \$92.40, somme sur laquelle elle aura \$39.05 pour payer les réclamations pour décès survenant dans l'année et \$53.35 à mettre au fonds de réserve.

C'est ce qui est connu sous le nom de système de prime égalisée [level premium], qui est uniforme pendant toute la durée de la police. D'après ce système, il est payé, pendant les premières années, plus qu'il n'est nécessaire pour faire face aux réclamations pour décès survenant pendant ces mêmes années; la réserve, c'est-à-dire le paiement en surplus, avec ce qui s'y ajoute tous les ans par l'accumulation des primes, remplit ses propres fonctions et, en temps voulu, s'élèvera au montant de la police. Il est presque hors de doute que le plan des polices à primes égalisées sert au mieux les intérêts de presque tous les assurés, d'autant plus qu'il est interrompu pendant les années de vie productive, alors que le taux des décès est peu élevé, pour faire face aux réclamations et au moment où la mortalité exigerait de plus larges contributions, si le fonds de réserve manquait. Prenons un exemple: Le coût net d'une assurance de \$1000 pour un an, à l'âge de 20 ans, est de \$6.11; mais, à l'âge de 60 ans, il est de \$28.67. A cette prime nette est ajoutée une somme destinée à couvrir les frais et les dépenses imprévues. Cette somme est variable suivant le genre de police. S'il n'y a pas de participation

COMPAGNIE MONTREAL-CANADA.
 d'Assurance contre l'Incendie
 Ci-devant
 LA COMPAGNIE D'ASSURANCE MUTUELLE
 CONTRE LE FEU DE LA CITE DE MONTREAL.
 ÉTABLIE EN 1859
 Capital autorisé - - - - \$1,000,000.00
 Actif net excédant - - - - 460,000.00
 Dépot au gouvernement du Canada pour la garantie des porteurs de polices - - - - 60,000.00
 Sinistres payés à date - - - - 888,021.10
 Cie indépendante. Taux modérés.
 A. A. LABRECQUE, Président.
 J. B. LAFLEUR, Gérant
 BUREAU PRINCIPAL:
 59 rue St-Jacques, Edifice "La Presse"
 MONTREAL
 On demande des agents pour les localités non représentées.

T. J. CHARBONNEAU, Prés. Tel. Bell,
 J. L. H. MARCIL, Sec.-Gérant. Main 4636
 Tel. Marchands, 251.
LA FONCIERE
 ASSURANCE MUTUELLE CONTRE L'INCENDIE
 Incorporée d'après les lois de la Province de Québec; opère sous le contrôle du Gouvernement.
ÉTAT COMPARATIF

	31 Déc. 1904	31 Déc. 1905	Aug-mentation
Polices en vigueur.....	2309	4486	2177
Montant des Assurances en vigueur.....	\$1,610,000	\$3,020,000	\$1,410,000
Billets de Dépot non répartis.....	\$35,405.76	\$65,728.41	\$30,322.65
Actif.....	\$39,207.00	\$75,310.00	\$36,103.00
Revenu approximatif pour l'année 1906			
\$70,000.00.			
NOUVEAUX BUREAUX:			
10 Cote St-Lambert, - Montreal.			

LA PROVINCIALE
 Assurance-Mutuelle-Incendie
 Bureau-chef: **EDIFICE GUARDIAN**
 160, RUE ST-JACQUES
MONTREAL.
 Sécurités absolues. Taux raisonnables.
 AGENTS demandés dans toutes les localités.

"Les nouvelles affaires payées de la **Canada Life**, durant 1905, ont été plus considérables que pendant toute période similaire de l'histoire de la Compagnie pendant cinquante-neuf ans."
Canada Life Assurance Co.
 Bureau Principal: - **TORONTO.**

(ÉTABLIE 1853)
The Phenix Insurance Company OF BROOKLYN
 TOTAL DE L'ACTIF - - \$7,112,413.30
 Robert Hampson & Son, Agents,
 89 rue St-Sacrement, Montréal

WESTERN
 Assurance Co.
 Compagnie d'Assurance contre l'Incendie et sur la Marine
INCORPORÉE EN 1851
 CAPITAL PAYÉ - - - - \$1,590,000
 ACTIF, au-delà de - - - - 3,460,000
 REVENU pour 1905 au-delà de 3,680,000
 Bureau Principal: **TORONTO, Ont.**
 Hon. Geo. A. Cox, Président.
 J. J. KENNY Vice-Prés. et Directeur Général
 C. C. FOSTER, Secrétaire.
 Succursale de Montréal:
 189 rue Saint-Jacques.
 ROBT. BICKERDIKE, Gérant.

S. T. WILLET, F. GAUTHIER
 PRÉSIDENT. SECRÉTAIRE
"EQUITABLE"
 Mutual Fire Insurance Co.
 Une des plus fortes Compagnies pour le montant assuré.
J. L. E. BRUNEL
 AGENT PRINCIPAL, INSPECTEUR
 160 RUE ST-JACQUES
 TEL. MAIN 4636

THE METROPOLITAN LIFE INS. CO.
 Incorporée par l'état de New-York.
La Compagnie du Peuple, par le Peuple, pour le Peuple.
 ACTIF: \$151,863,477 29
 A plus de polices payant primes en force (11 ans) aux États-Unis et au Canada que n'importe quelle autre compagnie et, pendant chacune des dix années passées, a accepté et émis plus de polices nouvelles en Amérique que n'importe quelle autre compagnie.
MOYENNE D'UNE JOURNÉE D'OUVRAGE.

Reclamations payées.....	396
Polices échues.....	6,972
Nouvelles Assurances inscrites.....	\$1,502,484.00
Par jour	
Palements aux porteurs de Polices et additions à la Réserve.....	\$123,788 29
Actif accru.....	\$ 77,275.94

 A déposé avec le Gouvernement du Dominion, pour la protection des détenteurs de polices au Canada en litres Canadiens, plus de **\$2,600,000.00.**
 \$1,596,509,769.00 d'assurances en vigueur sur 8,596,705 Polices.

aux bénéficiaires, elle est beaucoup moindre que lorsqu'il y a participation.

Je puis dire que les profits ou surplus dans une Compagnie d'Assurance sur la vie, proviendront de trois sources principales.

1^o.—Si le taux des décès est moins grand que celui indiqué par les tables de mortalités, la différence sera une source de gains. 2^o.—Si le taux de l'intérêt réalisé est plus élevé que le taux fixé par les calculs, il y a gain. 3^o.—Si les dépenses sont inférieures à la somme ajoutée, il y aura encore un gain. Il peut se produire aussi un léger bénéfice par le fait de polices déchuës ou rachetées, mais tout gain provenant de cette source, est généralement déplacé par l'extension d'assurance fonctionnant maintenant d'une manière automatique en général. Il faut aussi remarquer qu'en ce qui concerne les retraits de polices, il y a presque toujours une sélection contre la Compagnie, d'autant plus que les meilleurs risques se retirent et que ce sont les mauvais qui restent. Il faut aussi considérer les dépenses nécessitées pour prendre une nouvelle assurance destinée à remplacer celle qui se retire. Les polices déchuës et rachetées sont plutôt une source de perte qu'une source de gain, pour une Compagnie.

Quant à ce qui concerne le fonds de réserve, je n'en dirai qu'un mot en passant. Pour le cas d'une assurance temporaire devant courir d'une année à une autre, un fonds de réserve adéquat est absolument nécessaire. Autrement, la Compagnie se trouverait dans une position semblable à celle d'un homme qui donnerait un chèque à une banque et qui, lorsque ce chèque deviendrait dû, n'aurait pas le moyen de le payer; avec cette différence que l'homme en question pourrait renouveler son billet et, ainsi, en ajourner son échéance, chose qu'une Compagnie d'assurance sur la vie ne peut pas faire.

L'engagement auquel une Compagnie d'Assurance est liée par une police, s'étend au montant de la prime qui représentera la valeur de la police, lorsque celle-ci arrive à maturité. La simple prime nette représente la valeur nominale de l'annuité, ou la prime annuelle qui doit être payée d'après les termes de la police, au commencement de chaque année. Prenons par exemple une police de \$1,000 prise par une personne âgée de 30 ans, la prime nette sera de \$17.69, et lorsqu'elle aura été en vigueur pendant dix ans, la Compagnie sera redevable de la prime nette due pour une police émise à l'âge de quarante ans, moins la valeur actuelle des primes nettes à recevoir; la différence \$119.13 sera placée au compte de réserve.

Beaucoup de Compagnies, pour rendre l'assurance plus sûre, fixent, pour la somme à mettre au fonds de réserve, un

taux d'intérêt même plus bas que celui fixé par le gouvernement, et plusieurs Compagnies Canadiennes ne fixent qu'un taux de 3% sur toutes les nouvelles assurances qui ont été contractées depuis la fin de 1899. Une sécurité absolue devrait être le principe fondamental de toutes les Compagnies d'assurance sur la vie. Sans aucun doute, c'est la plus sacrée de toutes nos institutions financières modernes et ceux qui sont chargés de la direction d'une Compagnie d'assurance doivent avoir la confiance absolue de ses directeurs.

Le développement de l'assurance sur la vie, pendant la dernière partie du siècle qui vient de s'écouler, est phénoménale; elle montre à quel point on y a recours pour assurer l'avenir de la famille, ou pour se procurer des ressources quand on arrive à un âge avancé. Je pense que j'ai raison de dire que les Compagnies des Etats-Unis ont fait beaucoup pour provoquer cette augmentation énorme. On peut à peine s'empêcher d'exprimer des regrets de voir que l'exposition, au grand jour de l'indélicatesse dont ont

fait preuve certaines Compagnies, porte du discrédit sur une institution digne de loges sous bien des rapports. Avant l'année 1859, les rapports faits sur les Compagnies d'Assurance ne sont pas assez exacts pour que je puisse m'en servir comme point d'appui; mais, à partir de cette époque, ils sont complets. A la fin de l'année 1859, les Compagnies d'Assurances dans l'Etat de New York avaient des assurances en cours pour la somme de \$141,479,997, avec un actif de \$20,535,994. A la fin de 1904, les assurances en cours s'élevaient à \$10,028,090.91 et l'actif, à \$2,454,669,486, soit une augmentation, pendant les quarante-cinq années, de \$9,886,611,004 pour l'assurance, et de \$2,434,133,492 pour l'actif. En 1904, les Compagnies opérant dans l'Etat de New-York, ont payé, pour réclamations, la somme de \$171,804,278 et, comme dividendes aux porteurs de polices, \$33,334,133, soit un total de \$205,138,411. C'est une somme énorme et qui fait voir combien le public a recours à l'assurance sur la vie pour protéger la famille et pour s'assurer des ressources dans la vieillesse. (A suivre)

En avez-vous suffisamment ?

Avez-vous une assurance sur la vie suffisante pour tenir lieu, en cas de décès, du revenu que vous vous faites actuellement ? Combien faudrait-il par an pour faire vivre votre famille ?

Quelle que soit cette somme, multipliez-la par 20 et vous aurez le montant du capital nécessaire pour donner, à 5%, le revenu annuel exigé.

En cas de décès, le capital laissé serait-il suffisant ?

Si non, vous avez besoin d'une assurance sur la vie plus forte.

Une des meilleures compagnies où vous pouvez prendre cette assurance est

The Manufacturers Life Insurance Co.,

TORONTO, ONT.

Succursales : 260, rue St-Jacques, Montréal.

133, rue St-Pierre, Québec.

Richmond et Sherbrooke.

**Bibliothèque
et Archives
nationales**

Québec 

Le Prix Courant

Page(s) manquante(s)