MINUTE...!

Si vous prenez plus d'une minute pour lire cette première page du journal "Les Affaires", vous gagneriez beaucoup en devenant un "lecteur dynamique".

Si vous pouvez le faire avec une compréhension égale ou supérieure c'est que vous êtes parmi l'un de nos 350,000 diplômés!

institut de lecture dynamique evelyn wood inc.
205 OUEST, RUE SHERBROOKE
MONTREAL, QUE. TEL 844 1941

Vol. XL No 52
Lundi 23 décembre 1968

LES AFFAIRES

HEBDOMADAIRE D'INFORMATION FINANCIÈRE, INDUSTRIELLE ET COMMERCIALE

635 HENRI-BOURASSA EST MONTRÉAL 12 25 cents

18/68/10/69/34/7 31514
ALLEN, M. Patrick, Economiste,
8915, St-Urbain,
MONTREAL 11, Qué.

Jean-Paul Beaudry: Le Québec peut envisager l'avenir avec confiance

par Rhéal BERCIER

Les Québécois ont raison d'envisager l'avenir avec optimisme et confiance; ils peuvent compter sur un développement économique continu et sur une hausse du standard de vie dans les années à venir, a déclaré M. Jean-Paul Beaudry. Le ministre de l'Industrie et du Commerce prenait alors la parole au déjeuner-causerie hebdomadaire du Club Kiwanis Saint-Laurent.

Selon le conférencier, qui avait intitulé sa causerie: "L'évolution économique du Québec dans la perpective 1976", trois facteurs fondamentaux sont à la base du progrès futur du Québec: 1) Le développement et la mise en application de techniques plus avancées;

2) Une réserve de main-d'oeuvre de plus en plus abondante; et

3) L'ouverture de notre économie sur le marché mondial.

M. Beaudry a déclaré qu'en 1976, la demande croissante des biens et services bénéficiera notamment des perfectionnements techniques résultant en un accroissement de la productivité; ce qui contrebalancera le danger d'inflation. Une population plus nombreuse comptant une main-d'oeuvre qualifiée attirera de nouvelles industries, a enchaîné le conférencier, qui provoqueront une diversification plus marquée de l'économie québécoise. Sous la pression des progrès techniques et de la croissance économique, note M. Beaudry, les entreprises industrielles modifieront constamment leurs structures économiques: les secteurs en expansion attireront et les hommes et les capitaux, tandis que d'autres seront voués à la disparition.

'Il faut se développer, se moderniser, se reconvertir, éventuellement augmenter sa production". Faisant appel à la science et à la technique dans une plus large mesure qu'aujourd'hui, la société économique de demain connaîtra un développement beaucoup plus marqué de l'automatisation, ce qui sera, d'après M. Beaudry, de nature à "... dégager de l'industrie les effectifs nécessaires à la croissance".

Le conférencier a dit que l'industrie québécoise a tout intérêt à se tourner vers les techniques de pointe. "Concentrations, reconversions, produits nouveaux se multiplieront avec toutes les conséquences que cela implique sur la mobilité de l'emploi.

Quelle sera le niveau de la production en 1976? Selon M. Beaudry, en termes de dollars courants, c'est-à-dire en termes du pouvoir d'achat en 1976, le produit national brut du Québec atteindrait le chiffre imposant de $30 milliards, soit le double de celui atteint en 1968. Alors, a poursuivi le conférencier, le Québécois moyen aura un revenu disponible de 50% plus élevé qu'aujourd'hui.

Actuellement, a repris M. Beaudry, on investit $4,400,00,000 par année au Québec; en 1976, on prévoit que le total atteindra $9 à 10 milliards: sur ce total, environ $2 milliards proviendront du secteur manufacturier. Il convient de noter, a enchaîné le ministre, qu'avec un tel niveau d'investissement on est en droit de s'attendre à ce que le produit national brut du Québec atteigne un niveau supérieur à $30 milliards. En effet, le taux d'accroissement de notre PNB, au cours des 20 dernières années a été de 7.6% comparativement à un taux projeté de 7.5% pour les 8 prochaines années. Selon M. Beaudry, cette baisse s'explique surtout par le fait que le gouvernement a décidé de prendre les mesures qui s'imposent en vue de contrôler la spirale inflationniste.

Les Québécois ont toute raison de voir l'avenir avec optimisme et confiance; car ils peuvent compter sur un développement économique soutenu, et sur la hausse du standard de vie dans les années à venir, a conclu le conférencier.

Montréal hausse la taxe foncière

En vue de combler un écart de l'ordre de $27,301,416 de l'exercice financier en cours, la ville de Montréal hausse la taxe foncière de 23% et conserve pour les deux prochaines années les quelque $9,700,000 qu'elle aurait normalement dû verser comme contribution patronale aux caisses de retraite de ses 20,000 employés.

Le président du comité exécutif de la ville de Montréal, M. Lucien Saulnier a révélé, lors de la présentation de ce budget supplémentaire au conseil municipal de Montréal, jeudi dernier, que ce déficit budgétaire est dû d'une part à l'échec de la loterie municipale, et d'autre part, au partage désiquilibré de la taxe de vente en fonction d'une formule de péréquation créée par le gouvernement provincial, il y a quelque quatre ans.

Par l'introduction de ce budget spécial, plusieurs postes ont été réajustés. Ainsi, l'on a réduit de $1.5 millions à $1 million les revenus attendus de la vente de propriétés municipales. Par contre, l'on a porté de $1.2 million à $1.6 million la contribution de la ville à la Place des Arts. D'autre part, certains remboursements d'emprunts ont été réduits de $940,000 à $1,600; mais l'on a dû ajouter $2 millions au poste des augmentations de traitements et de gages à la suite de renouvellement de contrats. Le budget au poste de la police connait une augmentation de près de $2 millions, passant de $31.4 millions à $33.6 millions.

Par ailleurs, une dépense au montant de $1,856,559 a été mise à la disposition du comité exécutif pour le quartier de Saint-Michel-Nord, récemment annexé à Montréal. Les dépenses d'administration mises à la disposition du comité exécutif passent cependant de $5.2 millions à $950,000.

Banque du Canada

Hausse du taux d'escompte

Ottawa — Le Gouverneur de la Banque du Canada, Monsieur Louis Rasminsky, a annoncé que le taux d'escompte de la Banque était porté de 6 à 6 1/2%, à compter du 18 décembre. Il a précisé que cette décision reflétait l'inquiétude de la banque centrale en raison de la persistance de la montée inflationniste des prix et des coûts au cours des derniers mois. Il a signalé, à cette occasion, la hausse récente des taux d'intérêt au Canada et à l'étranger.

Québec ouvre un bureau à Chicago

Le bureau commercial du Québec à Chicago sera en opération dès la fin de janvier. C'est ce que nous a confié M. Jean-Paul Beaudry, ministre de l'Industrie et du Commerce, cette semaine. Le délégué industriel qui sera chargé de faciliter les échanges commerciaux entre le Québec et Chicago ou encore amener de nouvelles industries de Chicago au Québec, sera M. Guy Brassard. Jusqu'à maintenant, M. Brassard occupait le poste de délégué industriel de la région des Laurentides.

Première conséquence de la r

La Société de Fiducie du Québec achète 12% des actions de la B.P.

L'une des institutions du Mouvement coopératif Desjardins vient de se porter acquéreur de 12% des actions de la Banque Provinciale du Canada dans une transaction qui implique une somme de quelque $6 millions.

La Société de Fiducie du Québec vient, en effet, d'acquérir 581,150 actions de la Banque Provinciale. La société Canadian Pacific Investments Ltd., qui détenait ce groupe d'actions, les a vendues à la maison de courtage Dominion Securities Ltd., et cette dernière les a revendues $10.37 l'unité à la Société de Fiducie.

C'est la première fois dans l'histoire du Mouvement Desjardins qu'une de ses institutions entre en possession des actions d'une banque à charte. Auparavant, la loi des Caisses d'Epargne et de Crédit du Québec n'autorisait pas les Caisses Populaires à effectuer des placements dans les actions ordinaires des corporations. Ce n'est que depuis la semaine dernière que le ministre des Institutions financières, Compagnies et Coopératives, a présenté un projet de loi autorisant les Caisses à participer d'une façon plus tangible à l'essor économique du Québec. Le lecteur voudra bien se rappeler que le journal LES AFFAIRES, subséquemment à une interview exclusive que lui accordait M. Yves Gabias, a été le premier a rapporter la décision du gouvernement relative à cette nouvelle législation.

Selon ce projet de loi, toute Fédération de caisses d'épargne et de crédit est autorisée à faire des placements dans des actions ordinaires des corporations, aux conditions déterminées par arrêté ministériel. Cette décision toutefois ne sera en vigueur que jusqu'au 31 décembre 1970.

Signalons cependant que M. Gabias a précisé qu'une étude à ce sujet est en cours et qu'il compte la soumettre à l'Assemblée nationale dès la prochaine Session.

R.B.

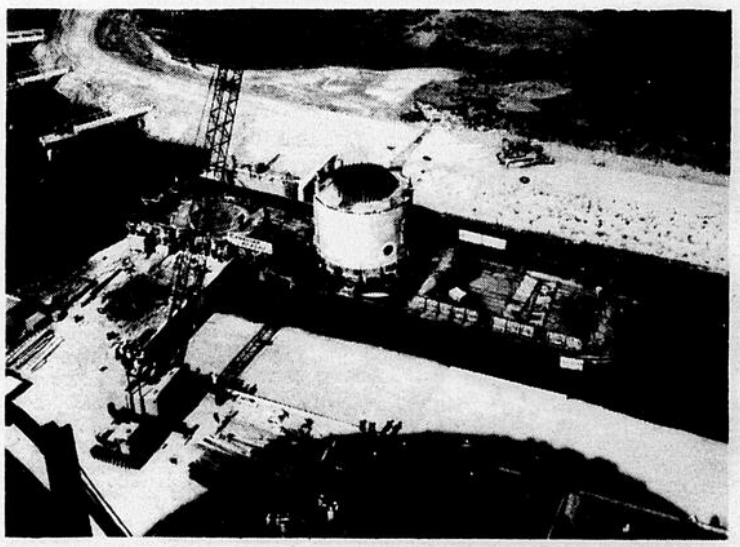

Les ingénieurs de Surveyer, Nenniger & Chênevert Inc. ont résolu de façon ingénieuse les problèmes très particuliers que posait le transport d'immenses pièces d'équipement à la Centrale Nucléaire de Gentilly. Le transport par route ou chemin de fer de la calendre et d'autres pièces d'équipement important s'étant révélé impossible ou d'un coût prohibitif, on a creusé un canal de 2,000 pieds de longueur partant de la Voie Maritime du St-Laurent jusqu'à l'emplacement de la centrale nucléaire. Ce canal servira plus tard à amener l'eau de refroidissement à la centrale. Les chalands s'engagent dans une écluse spécialement conçue à cet effet et permettant de soulever suffisamment les chargements pour qu'ils puissent entrer dans l'enceinte du réacteur sans qu'il soit nécessaire de les soulever à nouveau. La photo nous montre la calendre pesant 600 tonnes à la suite de son voyage de 80 milles venant de Montréal où elle a été fabriquée. Peu après que la photo a été prise, la calendre a été placée sur un ensemble de roues, elles-mêmes attachées à des bouts de rails; elle a ensuite été tirée délicatement, mais rapidement à l'intérieur de l'enceinte où elle est installée en permanence.

LES INSTRUMENTS DU PROGRÈS

(I) – Information et préjugés

Depuis plus de vingt ans, au Canada et en Europe, au service de gouvernements et d'entreprises privées, Paul FREROTTE planifie, prévoit, organise et développe. Dans une série de chroniques, il nous livre les fruits de son expérience et de ses réflexions et répond au courrier que nos lecteurs lui adressent.

De toutes les grandes batailles de la seconde guerre mondiale, il n'en est sans doute aucune à avoir suscité autant de commentaires et d'analyses que le débarquement allié en Normandie (l'opération Overlord) du 6 juin 1944. Tant au point de vue de l'organisation que de la stratégie, aussi bien sous l'aspect technique que logistique, cette incroyable entreprise constituait une première mondiale dont les enseignements furent incalculables.

Mais ce qui, avant tout, ne laisse pas d'étonner aujourd'hui encore les observateurs les plus avertis est l'élément de surprise dont bénéficièrent les forces alliées. Depuis de nombreux mois, Hitler et tous ses conseillers militaires savaient avec certitude qu'un débarquement aurait lieu en Europe occidentale. Si l'emplacement de celui-ci ne pouvait être déterminé avec exactitude, les études et recoupements opérés par les services de renseignements allemands et les stratèges de la Wehrmacht indiquaient avec raison que cette opération devait être entreprise quelque part entre la Normandie et la limite orientale de la côte belge.

Les espions du célèbre amiral Canaris, dont le moins qu'on puisse dire est qu'ils disposaient d'un long entraînement et d'une vaste expérience, avaient signalé que ce débarquement devait être attendu en Normandie. Mieux encore, ils affirmaient (et ils avaient raison) que l'annonce du débarquement serait faite par la diffusion à la BBC d'un vers de Verlaine désormais célèbre: "Les sanglots longs des violons de l'automne, blessent mon coeur d'une langueur monotone". Ce vers devait être diffusé en deux parties.

Tous ces renseignements, et bien d'autres encore, l'Etat-Major de Hitler les possédait depuis longtemps. Les avions de reconnaissance allemands avaient photographié les formidables concentrations de troupes, de navires et de matériel qui encombraient tous les ports du sud de l'Angleterre depuis des semaines. Les agents allemands avaient, eux aussi, fourni de nombreuses précisions sur l'avancement des préparatifs.

Le 1 juin, la première partie du message annoncé fut captée par les services d'écoute de la 15e armée allemande qui en avertit ses chefs. Le 5 juin au soir, la deuxième stance du vers de Verlaine fut entendue par les allemands sur les ondes de la BBC. Quelques heures après, les premiers parachutistes alliés atterrissaient en Normandie et les troupes de la résistance déclenchaient les plans de sabotages prévus. Dans la nuit du 5 au 6 juin, des centaines d'avions et de planeurs larguèrent des milliers de parachutistes appartenant aux 6e, 82e et 101e divisions aéroportées. A l'aube du 6 juin, enfin, près de 5000 navires, la plus formidable armada de tous les temps, déversaient sur les plages normandes les 200,000 hommes et les milliers de tonnes de matériel qui allaient servir à la libération de l'Europe.

Malgré cela, bien que la bataille fît rage sur les cinq plages de débarquement, bien que soldats et matériel continuassent de débarquer à un rythme soutenu, bien que l'aviation alliée s'employât, de même que les troupes aéroportées, à cloisonner le champ de bataille: le Grand Quartier Général de Hitler s'obstinait à croire, plus de douze heures après le début du débarquement, qu'il ne s'agissait pas de la véritable invasion et qu'il n'était pas nécessaire de libérer deux divisions blindées tenues en réserve à quelque distance de là, inactives et inutiles. Mieux, ce n'est que le 24 juillet, plus de cinq semaines après le débarquement, que la 15e armée, qui se trouvait dans le Pas de Calais, fut engagée dans la bataille de Normandie. Il n'est pas besoin d'ajouter que, à ce moment, il était beaucoup trop tard pour renverser la situation.

Même si l'avance des alliés n'était pas encore spectaculaire, ils étaient solidement établis sur le continent et disposaient de tous les moyens nécessaires pour s'accrocher solidement au terrain conquis.

Nul ne peut dire ce qui se serait produit si toutes les troupes allemandes disponibles avaient été engagées immédiatement dans la bataille. Mais il est évident que l'incroyable entêtement de l'Etat-Major de Hitler à croire que le débarquement devait avoir lieu dans le Pas de Calais, son refus de reconsidérer son opinion à la lumière d'une multitude de renseignements pourtant concordants et significatifs, sa lenteur inimaginable à tirer les leçons qui s'imposaient d'une situation pourtant très claire ont considérablement aidé les troupes alliées à remporter cette grande bataille.

Il est significatif de constater que, seul de ceux qui n'avaient pas cru à un débarquement en Normandie, le maréchal Rommel, qui prenait quelques jours de congé dans sa famille à Herrlingen, réalisa immédiatement l'ampleur de sa méprise. Averti, chez lui, du débarquement, Rommel s'écria: "Quel idiot j'ai été" et il fonça immédiatement vers la France reprendre le commandement de ses troupes. Mais Rommel, tous s'accordent à le reconnaître, avait un esprit extrêmement souple et ouvert (nous dirions flexible) exempt de préjugés.

Nous verrons la semaine prochaine que, dans la vie des affaires, des préjugés du genre de celui que nous venons d'exposer ne sont pas aussi rares qu'on pourrait le croire, et sont, cela va de soi, cause de grands échecs.

Groupe Royal Dutch/Shell:

$1.3 million pour perfectionner les systèmes d'éducation existants

Un montant de $1,361,000 à répartir sur une période de trois ans, en provenance des sociétés du groupe Royal Dutch/Shell, sera affecté, à titre d'aide financière, à la solution des problèmes auxquels les systèmes d'éducation se heurtent actuellement dans de nombreux pays.

La plus grande partie de ce montant est destinée à deux organismes internationaux qui se sont donné ce but particulier, notamment le Centre pour la recherche et l'innovation dans l'enseignement (C.R.I.E.) que l'Organisation de coopération et de développement économique (O.C.D.E.) a récemment établi et la Fondation européenne de la culture (F.E.C.) dans le cadre de son projet "Réforme de l'éducation et de l'enseignement".

Le C.R.I.E. vise à partager la charge des innovations parmi les pays membres dont les systèmes d'éducation éprouvent de grandes difficultés à faire face à l'énorme relèvement des inscriptions qui s'est manifesté à tous les niveaux ces dernières années. Le Centre favorisera les études et instituera un vaste programme d'expérimentation dans de nombreux pays en vue de fournir des directives d'innovations que l'expérience aura révélées pratiques et nécessaires. Les questions problématiques auxquelles on accordera la priorité comprendront la croissance et les facilités en matière d'éducation, les programmes en faveur des populations défavorisées du point de vue social, la structure, les plans et l'organisation de l'enseignement supérieur, l'enseignement supérieur, l'enseignement audio-visuel et ses techniques, la formation et le recyclage du corps enseignant. On prêtera également une grande importance à la recherche de moyens par lesquels les systèmes courants peuvent être rénovés moyennant un coût modéré et une dislocation minimale.

Le programme de la Fondation européenne de culture est étroitement uni au programme du C.R.I.E. Il peut être considéré comme la poursuite de ses objectifs dans un avenir plus éloigné. A la lumière des prévisions de sociologues, économistes et de spécialistes en matière d'enseignement portant sur les caractéristiques probables de la communauté européenne occidentale d'ici trente ans, le C.R.I.E. se saisira des problèmes principaux que soulève la question "Quel est le but de l'enseignement?". On s'attend à ce que ces études donneront naissance à de solides principes sur lesquels on fondera la réorientation des systèmes et des plans d'enseignement, tout particulièrement dans le but de faire face aux problèmes du XXIe siècle. Le restant du fonds sera affecté, par le truchement des sociétés Shell elles-mêmes, aux projets de recherche et autres, dont leurs propres pays font l'objet. Ces donations revêtiront l'aspect de contributions nationales aux programmes du C.R.I.E. et de la F.E.C.

Ces contributions s'inspirent du principe de l'intérêt industriel au développement de l'enseignement, qui a guidé depuis de nombreuses années les sociétés Shell dans les pays où la participation du secteur privé est un aspect courant du système national. Cette pratique étant répandue à travers le monde, la totalité de leurs contributions à l'enseignement s'élève annuellement à quelque $3,400,000. Bien entendu, la nouvelle aide à l'Europe n'est pas comprise dans ce dernier montant.

NOTE: Le C.R.I.E. (en tant qu'institution dépendant de l'O.C.D.E.) est constitué par les Etats suivants: Allemagne fédérale, Autriche, Belgique, Canada, Danemark, Espagne, Etats-Unis, France, Grèce, Irlande, Islande, Italie, Japon, Luxembourg, Norvège, Pays-Bas, Portugal, Royaume-Uni, Suède, Suisse et Turquie.

Réorganisation du Conseil national de recherches

A la suite de la nomination, à l'automne de 1967, de monsieur W. G. Schneider à la présidence du Conseil national de recherches du Canada, le comité d'administration s'est réuni à plusieurs reprises en vue de reviser ses structures administratives et de leur donner une plus grande efficacité.

Devant la croissance rapide des universités, et compte tenu de l'importance accrue de la recherche scientifique en regard des problèmes nationaux, le Conseil est convenu qu'une meilleure planification et qu'une coordination plus étroite des travaux de recherches s'imposaient. Aussi, d'accord avec le Dr Schneider, le Conseil a jugé nécessaire de mettre en place une organisation administrative plus souple et mieux adaptée aux besoins de la recherche.

Le Conseil a donc décidé de réorganiser ses structures administratives et de répartir de façon plus efficace les principales responsabilités qui lui incombent.

En vertu de la Loi qui lui a donné existence, le Conseil national de recherches du Canada se compose du président, d'un vice-président à l'administration, de deux vice-présidents de la section scientifique, et d'au plus 17 autres membres nommés par arrêté ministériel. Le Conseil est un organisme constitué et doit se réunir au moins trois fois par année.

Le Conseil relève d'un ministre qui est membre du Comité du Conseil privé sur la recherche scientifique et industrielle. C'est, à l'heure actuelle, l'honorable Charles M. Drury, président du Conseil du Trésor, qui répond du Conseil au Parlement. A l'exception des quatre officiers permanents, les membres du Conseil sont nommés pour un mandat de trois ans, sans rémunération. Ces membres sont choisis parmi le personnel supérieur des universités, de l'industrie et de la main-d'oeuvre, de façon à assurer au Conseil une participation scientifique et régionale aussi large que possible.

La nouvelle structure administrative comporte les éléments suivants:

- nomination de deux nouveaux vice-présidents statutaires;
- création de deux nouveaux postes supérieurs;
- mise en place de cinq secteurs d'opération, dont trois sont sous la responsabilité des vice-présidents statutaires et les deux autres sous la responsabilité des deux nouveaux administrateurs.

Une autre raison importante a motivé cette réorganisation et la création des deux nouveaux postes supérieurs. A la revision de l'organisation administrative qui existait jusqu'ici, il est en effet apparu que la charge imposée aux vice-présidents était devenue trop lourde devant la multiplication des secteurs d'activité qui tombaient sous leur responsabilité administrative.

En conséquence il a été jugé nécessaire d'installer une organisation administrative plus efficace, comportant un plus grand nombre de postes supérieurs, chacun étant pourvu d'une responsabilité administrative plus précise. Cette mesure devrait permettre à l'administration de se consacrer avec plus d'efficacité à l'étude et à la mise en oeuvre des projets et des programmes.

Dans le cadre de cette réorganisation, les nominations suivantes ont été faites:

M. L. G. Cook a été nommé délégué-général et chargé de l'analyse des programmes et de la planification.

M. Richard D. Hiscocks a été nommé vice-président à la section scientifique et sera chargé de favoriser et d'administrer le programme d'aide financière à la recherche industrielle.

M. Donald J. LeRoy devient vice-président à la section scientifique et sera chargé du programme d'aide du Conseil à la recherche universitaire.

M. D. W. R. McKinley devient directeur administratif des laboratoires et chargé des opérations de recherches internes des laboratoires du Conseil.

M. K. F. Tupper, nommé vice-président à l'administration, sera chargé de l'administration générale du Conseil.

Cartes d'affaires

interdesign a. vilder – p. danan
architecture
d'intérieur
graphisme
maquettes
117 boul. graham
montréal 16
tél: 738-6761

LAURIN, LAURIN, BEAUDRY INC.
DOMINION INSURANCE AGENCIES LIMITED
COURTIERS D'ASSURANCES AGRÉÉS
TOUR DE LA BOURSE, PLACE VICTORIA, MONTREAL 115 861-4761

SAMSON, BELAIR, COTÉ, LACROIX & ASSOCIÉS
Comptables agréés
MONTRÉAL • QUÉBEC • RIMOUSKI
Suite 3,100 Place Victoria, Montréal 115 861-5741

J. LEVASSEUR Inc.
IMMEUBLE
635 est, boul. HENRI-BOURASSA, Montréal Tél.: DU. 1-7788

Le port de Montréal connaîtra un nouvel essor au cours du prochain exercice

M. Guy Beaudet

L'activité du port de Montréal durant 1968 s'est maintenue à un niveau favorable par rapport aux années antérieures et devrait connaître un nouvel essor au cours du prochain exercice. Voilà en substance le message que nous livrait le directeur du port de Montréal, M. Guy Beaudet, au cours d'une conférence de presse tenue dans les salons de la gare maritime Iberville le 19 décembre.

Selon M. Beaudet, la volume total des cargaisons manutentionnées au port de Montréal devrait s'élever au 31 décembre 1968 aux environs de 21,000,000 tonnes, représentant 4,700,000 tonnes de marchandises générales et 16,300,000 tonnes de marchandises en vrac. Dans cette dernière catégorie, le trafic des céréales a diminué de 30% en comparaison de l'exercice précédent mais cette baisse a été compensée partiellement par un accroissement de l'ordre de 15% dans le trafic du pétrole. Par ordre d'importance décroissante les principales denrées constituant le trafic en vrac sont: le pétrole et ses dérivés, les céréales, le minerai de fer, le sel, le sucre brut, le gypse, le manganèse, le charbon, le ciment, la mélasse et les produits chimiques.

En faisant état des mesures prises pour assurer l'amélioration de l'équipement portuaire pour faire

(suite à la page 14)

Jamaïque:

Implantation d'une usine d'alumine

La Jamaica Engineering and Research Limited, filiale de la société montréalaise Warnock Hersey International Limited, a maintenant achevé une étude géotechnique et la définition des paramètres nécessaires pour les fondations d'une importante usine d'alumine que la Revere Copper & Brass Incorporated veut implanter à la Jamaïque.

Ces travaux ont nécessité d'importants forages d'essai, ainsi que le prélèvement d'échantillons et des analyses de laboratoire, pour déterminer quels procédés techniques il faudrait adopter pour faire les fondations des équipements très lourds dont l'usine sera dotée.

Le siège et les laboratoires de la Jamaica Engineering and Research Limited se trouvent à Kingston, à la Jamaïque.

Guerre à la contagion bactérienne par les aliments contaminés

Deux scientifiques canadiens lancent une campagne internationale pour prévenir la contagion bactérienne par les aliments contaminés.

M. F. S. Thatcher, Dr ès sc., chef de la Division de microbiologie de la Direction des aliments et drogues au Ministère de la Santé nationale et du Bien-être social et M. D. S. Clark, Dr ès sc., de la Section de technologie alimentaire de la Division de biologie du Conseil national de recherches, sont respectivement les président et secrétaire du Comité international pour la définition des caractéristiques microbiologiques des aliments. C'est un comité permanent de l'Association internationale des sociétés de microbiologie.

Ce Comité qui comprend vingt microbiologistes éminents appartenant aux organismes publics, aux universités et aux laboratoires industriels de onze pays, a passé quatre années à recueillir des renseignements sur les méthodes permettant de déterminer quels sont les micro-organismes qui contaminent les aliments et ceux qui permettent de déceler leur présence dans les aliments préparés industriellement. Les réunions du Comité ont eu lieu à Montréal, à Cambridge, à Moscou et à Londres.

Au cours de ce mois-ci, les Presses de l'Université de Toronto publieront les résultats des délibérations dans un ouvrage intitulé: **"Microorganisms in Foods: Their Significance and Methods of Enumeration".**

M. Clark a déclaré que cet ouvrage avait pour but de décrire en détail les méthodes d'essai jugées efficaces pour quelques types de micro-organismes affectant la qualité des aliments. Il a ajouté que cet ouvrage, qui évalue également l'importance de ces microorganismes dans la nourriture, sera très utile à tous ceux qui s'occupent de microbiologie des aliments, qu'ils fassent partie des organismes publics de contrôle, de l'industrie ou des établissements d'enseignement ou de recherche.

M. Clark a déclaré ce qui suit: "Jusqu'à ce jour une grande partie de notre travail a été de choisir les meilleures méthodes disponibles pour la détermination et le comptage des bactéries telles que les Salmonella et les Shigella, qui en se multipliant dans les intestins causent la maladie du porteur. D'autres, tels que les staphylocoques et les bacilles botuliniques fabriquent des toxines, dont la présence dans les aliments au moment de leur consommation cause directement des maladies. Enfin certaines bactéries, bien qu'inoffensives, indiquent par leur présence, l'existence de bactéries pathogènes dans la nourriture."

"Nous espérons que, dans l'avenir, notre programme international d'essais en collaboration avec tous les laboratoires nous permettra d'aller un peu plus loin encore et de recommander une méthode d'essai pour chacun des types de bactéries. Nous espérons que ces méthodes éprouvées seront acceptées internationalement surtout en ce qui touche les aliments du commerce international. C'est là une condition préliminaire à l'élaboration de normes d'acceptabilité des aliments tant à l'échelle nationale qu'internationale. Une base commune d'évaluation éviterait les nombreux problèmes posés actuellement par le commerce des aliments."

Un premier pas a déjà été accompli dans ce sens. M. Thatcher a organisé un programme d'essais comparatifs qui englobe 39 laboratoires publics ou universitaires de plusieurs pays. Le premier essai s'applique aux Salmonella mais tous les autres types importants de bactéries présentes dans les aliments seront finalement étudiés. La Direction des aliments et drogues a envoyé des échantillons à ces laboratoires afin de les soumettre à des essais suivant des méthodes précises. Les résultats seront ensuite communiqués à Ottawa pour étude.

M. Clark a déclaré que ces vérifications sont devenues maintenant nécessaires en raison de l'accroissement rapide du commerce international de l'alimentation, de la grande diversité des méthodes d'essai microbiologique des aliments, des dangers causés chaque fois que de nouvelles techniques de production en masse sont mises au point, et de l'introduction dans le commerce d'aliments venant de pays où certaines maladies sont endémiques.

Nous savons que le travail du Comité, particulièrement dans le domaine des essais, ne sera pas de très grande utilité pour les pays qui possèdent déjà des moyens de contrôle efficaces, mais il sera précieux pour de nombreux pays actuellement en voie de développement, et aux organismes tels que l'Organisation mondiale de la Santé, qui sans cesse cherchent à favoriser ces développements technologiques.

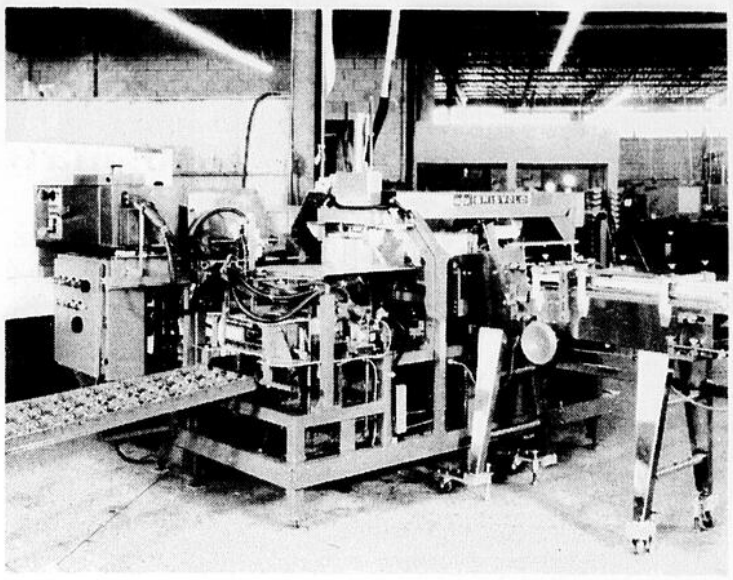

Equipement pour l'emballage des aliments congelés:

Griswold à la conquête du marché U.S.

Montréal — La vente par Griswold Corporation (1961) Limited, de Montréal, à la Campbell Soup Company, des Etats-Unis, de 14 systèmes d'emballages hautement spécialisés, constitue une reconnaissance de premier ordre de l'état d'avancement de la technologie de l'emballage au Canada.

Les systèmes ont été conçus, développés et fabriqués ici pour l'emballage d'aliments congelés de Campbell. La première machine a été livrée cette semaine à l'usine de transformation de la Campbell Soup à Fayetteville, en Arkansas. Les autres sont destinées aux usines de l'Omaha, du Nebraska, de Modesto, Californie et de Salisbury, Maryland aussi bien qu'à Fayetteville.

Griswold, un des plus grands concepteurs et manufacturiers d'outillage et de systèmes d'emballage au Canada, est une filiale de la Compagnie Internationale de Papier du Canada. Elle emploie avec ses succursales de Toronto et de Vancouver quelque 200 personnes.

Selon M. J.T. Woolley, président de Griswold et vice-président de la CIP, la machine livrée représente une réussite remarquable tant pour sa compagnie que pour l'industrie canadienne d'outillage d'emballage. "En autant que nous sachions, il s'agit ici du premier système d'emballage conçu au Canada spécialement pour l'industrie des aliments congelés".

"Contrairement à la tendance habituelle des sociétés canadiennes d'importer leur outillage, nous exportons de l'outillage de cette nature depuis déjà quelques années" a dit M. Woolley.

"Griswold, a ajouté M. Woolley, peut être donnée comme exemple du potentiel d'essor que représente dans l'économie le développement de l'industrie secondaire". Le ministère de l'Industrie à Ottawa étudie actuellement l'admissibilité de Griswold Corporation, pour son travail de pionnier dans le développement de nouveaux systèmes, à un octroi offert selon les termes de la loi stimulant la recherche et le développement scientifiques.

Le coeur du système G2-3000 est une machine qui moule et scelle un carton ondulé préparé à l'avance autour des paquets d'aliments congelés et les prépare pour la livraison. De fait, l'emballeuse construit le contenant autour du contenu. Cette nouvelle méthode facilite la manutention, l'empilage et la livraison des produits, qui sont solidement emprisonnés dans leurs contenants. Le nouveau système s'acquitte du travail effectué normalement par trois machines distinctes.

Les représentants de la compagnie ont aussi signalé que le nouveau système permet aux usagers de réaliser des économies en ce qui a trait au carton utilisé. "Notre système "Rap-Round" permet de réduire la quantité des contenants utilisés sans pour cela porter atteinte à la qualité. Avec le nouveau système, au même rendement, le coût de main-d'oeuvre à l'emballage est diminué dans la plupart des cas".

La tension inhérente du contenant au sortir du système "Rap-Round" assure aux contenants d'expédition une résistance accrue à la compression. L'usager peut alors modifier la fabrication des contenants individuels et du contenant d'expédition, réalisant des économies additionnelles.

Le système G2-3000 peut produire jusqu'à 35 contenants d'expédition par minute, selon les produits à emballer. Chacune de ces machines est conçue en raison des exigences du fabricant et est entièrement manufacturée à l'usine Griswold.

En plus des 14 machines destinées à la Campbell Soup Company, 70 systèmes Griswold ont été installés ou commandés depuis 1965 alors que la compagnie devenait membre du groupe des compagnies CIP. Elles ont surtout été installées dans des usines de produits alimentaires aux Etats-Unis. Des manufacturiers du Japon, de l'Australie et de plusieurs pays d'Europe ont récemment manifesté leur intérêt pour ces systèmes.

PARIZEAU,
TOWNER
& ASSOCIÉS

conseillers en assurances
et en prévention de sinistres

Michel Parizeau, L.S.C., LL. L.,
André Towner, ing.,
René Callès, A.I.A.C.

410, RUE SAINT-NICOLAS, MONTRÉAL
842-3451

A.M

INVESTISSEZ DANS
LE SCOTCH WHISKY

Le whisky est aujourd'hui une denrée universelle. Les statistiques indiquent que l'emmagasinage du Scotch Whisky, jusqu'à ce qu'il atteigne sa maturité, constitue un placement à long terme des plus profitables. Nous serons très heureux de fournir plus de renseignements à ceux qui nous en feront la demande.

ANDREW MACDONALD
(LONDON) LTD.

Distilleurs, courtiers et exportateurs de Scotch Whisky

19/20 Bolton Street, Piccadilly, Londres W. 1
Cables: ATTEMPTO Tél.: 01-499-6661

éditorial

En marge de la majoration du taux de la taxe . . .

Qui oserait contester l'apport considérable des réalisations de l'administration Drapeau-Saulnier au prestige de la métropole? Ce n'est certes pas nous. L'Expo 67, le métro, la Place des Arts, la rénovation urbaine sont autant de preuves tangibles et indéniables qu'on ne peut oublier, sous peine d'être accusé, à juste titre d'ailleurs, d'ingratitude.

Imprégnée d'un dynamisme et d'un civisme quasi ignorés avant son arrivée au pouvoir, cette administration a su par ses accomplissements redorer le blason quelque peu terni de la ville de Montréal. Non satisfaite d'en faire la métropole incontestée du Canada, elle est parvenue à l'élever au rang des principales capitales mondiales.

Un peu de cet honneur rejaillit sur nous tous, citoyens de Montréal, du Québec ou du Canada. C'est pourquoi, les hommes qui ont su être les moteurs de cette administration dynamique méritent notre estime sincère.

Cependant, étant donné que tout doit se payer, c'est le contribuable de Montréal — citoyen, institution financière, établissement commercial — qui est finalement appelé à en payer la note.

Dès lors, non seulement il a le droit civique mais également l'obligation de se poser une question fort pertinente: en a-t-il les moyens matériels et dans quelle mesure?

Quant à l'administration de Montréal, elle a fourni sa réponse, en fin de semaine, lorsqu'elle a soumis au Conseil municipal un budget supplémentaire destiné à combler un déficit de plus de 27.3 millions de dollars.

Pour y parvenir, elle propose notamment deux mesures:

- *majoration de 23% du taux de la taxe foncière qui grimpera ainsi de $1.30 à $1.60 par $100 d'évaluation.*
- *utilisation, pour faire face à ses dépenses courantes — et ce conformément aux dispositions du récent bill 285 — d'une somme de $9.7 millions qu'elle aurait dû normalement verser au fonds de retraite de ses employés.*

Que peut-on conclure de ce qui précède sinon qu'il y a indiscutablement quelque chose qui ne va pas.

Ce n'est ni notre rôle ni notre intention d'enseigner aux administrateurs municipaux qui président aux destinées de notre ville comment redresser une situation qui ne fait que se détériorer.

Par contre, nous pouvons affirmer qu'au train où vont les choses — notamment les taxes — ni les particuliers ni les entreprises commerciales ne pourront plus se payer le luxe de s'y établir.

Jean V. BALTAYAN

LES AFFAIRES

Hebdomadaire d'information financière, industrielle et commerciale
635 est, boulevard HENRI-BOURASSA, Montréal 357 - 381-1888
Publié par la compagnie "Publications LES AFFAIRES Inc."

Président: Julien Levasseur
Directeur général: Claude Coupal
Rédacteur en chef: Jean V. Baltayan
Rédacteurs: Rheal Bercier, Denis Giroux
Collaborateurs réguliers:
François Gauthier, economiste et professeur à l'Université Laval; François Charette, B.A., L.Sc. Comm., professeur de finance et placement à l'Ecole des Hautes Etudes Commerciales; Gilles N. Besner, B.A., LL.L.; Charles Atala, L.L.L., conseiller en droit international; René Calles, C. d'A.A., A.I.A.C.; Roland Lefebvre, analyste financier; Patrick Desdemaines-Hugon, diplôme de l'Ecole Superieure des Transports de Paris; Paul Frérotte, analyste en marché.
Directeur de la publicité: Claude Coupal
Représentants à Montréal: Claude Martin
à Toronto: Peter Elliott, 45 Charles St. East, Toronto 5, Tel. 922-0524
Directeur du tirage: Georges Lariviere

Abonnements: un an (52 numéros): $9.00; deux ans (104 numéros): $15.00; trois ans (156 numéros): $20.00; cinq ans (260 numéros): pour $30.00.
(le ministère des postes, à Ottawa, a autorisé l'affranchissement en numéraire et l'envoi comme objet de la deuxième classe de la présente publication).

bloc-notes

L'imprimeur de la reine ainsi que la Gazette officielle de Québec changent d'appellation

C'est le 1er janvier prochain qu'entreront en vigueur certaines dispositions législatives modifiant le nom de la Gazette officielle et celui de l'Imprimeur de la reine.

La "Gazette officielle de Québec" deviendra désormais la **"Gazette officielle du Québec"** et le titre d'"imprimeur de la reine" fera place à celui d'**"éditeur officiel du Québec"**.

Ces dispositions, — qui faisaient l'objet d'un projet de loi, adopté par le Parlement et sanctionné le 4 novembre dernier, — modifient la loi du Secrétariat.

Ce changement d'appellation ne modifie rien au caractère de la Gazette officielle, publication hebdomadaire du gouvernement, dans laquelle on trouve les avis et annonces dont la publication est prescrite par la loi, par exemple certains arrêtés en conseil, des proclamations, des ordonnances, des lettres patentes, etc. Rien n'est changé, non plus, quant aux fonctions de l'imprimeur de la reine, désormais dévolues à l'éditeur officiel du Québec.

On sait qu'il est le responsable de l'édition et de l'impression de la Gazette officielle, des Statuts du Québec et des diverses publications officielles, rapports annuels et autres documents requis par le parlement ou le gouvernement.

La vente au public de toutes les publications gouvernementales qui ne sont pas distribuées gratuitement par les ministères relève également de lui.

Main-d'oeuvre: collaboration interministérielle en vue d'une véritable politique concertée

Québec — Récemment la Direction générale de la main-d'oeuvre du Québec a reçu trois agents de placement de la Direction de l'immigration du Québec. Ils ont participé à une session de formation à l'utilisation des ressources humaines et aux techniques de travail en groupe.

Selon M. Jean Champagne, directeur général de la Main-d'oeuvre, ce stage avait pour but de familiariser les participants avec les problèmes des communications, les styles de leadership, l'efficacité dans le travail de groupe, la prise de décision et les aptitudes personnelles.

On y a appliqué les méthodes audio-visuelles et un professeur de la faculté des Sciences de l'Education de l'Université Laval, M. Robert Diament, a dirigé la session.

Cette rencontre avec des fonctionnaires du ministère du Travail, dont relève la Direction de la Main-d'oeuvre, s'est faite dans le cadre d'une collaboration interministérielle en vue d'instituer une véritable politique de main-d'oeuvre au Québec.

Sheraton: Hôtel de $13 millions à Stockholm

La Sheraton Corporation annonce qu'elle construira un hôtel de 470 chambres évalué à environ 13 millions de dollars à Stockholm. On prévoit que le nouvel hôtel sera parachevé en octobre 1970.

La construction de l'hôtel de 10 étages commencera le 1er février prochain.

La société aérienne SAS agit comme associé de la Sheraton Corporation dans ce projet. L'hôtel sera connu sous le nom de Sheraton-Stockholm.

Le nouvel hôtel sera érigé sur un emplacement du centre-ville de Stockholm, en face de l'hôtel de ville sur la rive opposée de la rivière.

Le Sheraton-Stockholm sera doté de quatre bars-salons et restaurants, de salles de réunions, d'une grande salle de bal qui pourra recevoir jusqu'à 300 personnes et de facilités de stationnement à l'intérieur de l'hôtel.

Il s'agira du premier hôtel de la chaîne internationale Sheraton en Scandinavie. Sheraton possède 160 hôtels et motels dans 13 pays.

La Scandinavian Airlines exploite déjà l'hôtel Royal à Copenhague, mais elle en sera à ses premières armes dans le monde de l'hôtellerie en Suède.

Période des Fêtes: Mise en service de trains spéciaux

L'affluence des voyageurs à l'époque des Fêtes est telle cette année que les Chemins de Fer Nationaux ont dû mettre en service une trentaine de trains spéciaux, soit environ deux fois plus que l'an dernier.

La réservation des places laisserait prévoir que l'augmentation des voyageurs sera particulièrement sensible entre Montréal et les Maritimes. Aussi, deux "Chaleur" circuleront du 19 au 23 décembre, du 26 ou 30 décembre, et du 2 au 4 janvier. Le premier train se rendra à Moncton et le second, à Gaspé. De plus, un train spécial Montréal-Gaspé sera ajouté le 20 décembre.

Deux "Océan" seront aussi en service — l'un à destination d'Halifax et l'autre, de Sydney — du 19 au 23 décembre, du 26 au 29 décembre et du 2 au 4 janvier.

Entre Montréal et Toronto, le CN a ajouté un train spécial qui circulera du 20 décembre au 5 janvier, sauf les 25 décembre et 1er janvier. Les places dans le Turbotrain, qui est en service depuis le 12 décembre, sont déjà presque entièrement réservées et ce, pour toute la période des Fêtes.

A tous ses autres trains réguliers — intervilles ou transcontinentaux — le CN ajoutera autant de voitures que possible en raison de l'augmentation du trafic-voyageurs.

Alcan: $180,000 en bourses d'études

Trente-six étudiants des diverses universités canadiennes ont bénéficié, cette année, des bourses d'études offertes par l'Aluminium du Canada, Ltée (Alcan). La coutume remonte à 1955. A l'époque, l'Alcan avait distribué six bourses mais depuis, les dons ont augmenté, si bien qu'à l'heure actuelle, le montant donné aux boursiers et aux universités qu'ils fréquentent dépasse $180,000.

L'université choisit les bénéficiaires des bourses Alcan. D'ordinaire, ceux-ci reçoivent une somme de $500 et l'Alcan verse une somme additionnelle de $300 à l'université. Toutefois, les autorités universitaires peuvent modifier ce partage à leur gré.

Les bourses Alcan sont accordées aux étudiants qui suivent des cours conduisant à un diplôme de génie, de commerce ou de droit, ou à un diplôme d'études spécialisées d'une faculté de sciences ou d'arts, ou d'une autre faculté offrant un diplôme équivalent.

Les bourses de l'Alcan sont distribuées dans 24 universités canadiennes: L'université Laval de Québec, l'Ecole Polytechnique et l'université McGill de Montréal, en attribuent trois chacune; l'université de Montréal, l'université de Colombie-Britannique, l'université de Saskatchewan, l'université du Nouveau-Brunswick, l'université Queen's de Kingston et l'Ecole technique de la Nouvelle-Ecosse, en attribuent deux chacune.

Catalogue des publications du ministère des Richesses naturelles

Le ministre des Richesses naturelles du Québec, M. Paul-E. Allard, annonce que l'on procède présentement à la distribution du catalogue des publications de son ministère.

Cette nouvelle présentation, publiée par la direction de l'information, a été conçue dans le but de guider et de faciliter les recherches des sociétés ou des individus qui utilisent les publications du ministère.

Muni d'une couverture solide au fini vinyl, à anneaux multiples et à feuilles mobiles, le cahier devient un catalogue permanent dont la révision pourra s'effectuer rapidement et à peu de frais.

Le catalogue est aussi divisé en deux parties. La première comprend quatre chapitres se rapportant aux Mines, au Nouveau-Québec, aux Eaux et à la Cartographie; la deuxième est subdivisée en quatre sections qui fournissent les index alphabétiques des auteurs, des régions, des substances et des matières diverses. L'on y retrouve toutes les publications émises par le ministère depuis 1883 jusqu'à aujourd'hui.

Ce répertoire sera distribué dans toutes les bibliothèques scientifiques et universitaires du monde entier. Il s'adresse aussi aux prospecteurs, aux compagnies d'exploration et d'exploitation minières, aux sociétés d'arpentage et d'ingénieurie ainsi qu'à toutes les organisations professionnelles et scientifiques reliées à tous les aspects de l'industrie minière.

Quatre mille copies ont été imprimées, deux mille en français et la même quantité en anglais et on pourra se les procurer au coût de $3.00 chacune en s'adressant à l'éditeur officiel du Québec, au 2, rue Saint-Jean, Québec.

Le Québec à une exposition internationale du livre

Une importante Foire internationale du livre et des arts sera tenue à Nice du 31 mai au 9 juin 1969. Elle revêtira une particulière importance pour le Québec qui s'est vu réserver une place prépondérante par l'Association du Festival international du livre. Ce sera d'ailleurs la première fois que le Québec participera massivement à une foire internationale du livre. Plusieurs éditeurs québécois ont déjà participé à la Foire du livre à Francfort.

Ce Festival a pour but de présenter un panorama aussi complet que possible de la culture par le livre dans le monde moderne; il veut également faciliter les échanges entre écrivains, éditeurs, tous les responsables de la lecture et de la culture de plusieurs pays et confronter en une amicale compétition internationale des moyens techniques et les besoins sur le plan culturel.

Le coût des dépenses prévues pour le kiosque du Québec à Nice et sa mise en place, l'envoi de représentants et de délégués, l'organisation de spectacles et de conférences, seront défrayés par le ministère des Affaires culturelles.

Une politique salariale: pourquoi pas?

par François Gauthier, économiste

professeur auxiliaire à la faculté d'administration de l'Université Laval

De plus en plus, on parle de politique salariale. On se rappelle, par exemple, que le président Johnson voulait lier le taux d'augmentation dans les salaires au taux d'augmentation dans la productivité du travail, (c'est-à-dire la production par homme-heure). Ses conseillers économiques lui avaient suggéré ce critère. Ce dernier, s'il était suivi, devait permettre d'augmenter les revenus des travailleurs sans qu'il ne s'ensuive une hausse dans le niveau général des prix. L'intérêt évidemment de lier le rythme d'augmentation dans les salaires à celui de la productivité résidait dans le fait que la productivité n'augmente que lentement, beaucoup plus lentement que les salaires! Au fait, la vitesse d'accroissement dans la productivité du travail a été de 2.4% annuellement et en moyenne au cours de la période 1950-1960 aux Etats-Unis. Mais on sait que la norme du Président a été abandonnée et surtout peu respectée. Les salaires ont augmenté d'environ 5% à 8% au cours des deux dernières années. Mais il y a plus. En effet, un peu de réflexion suffit à comprendre que l'augmentation dans la production par homme-heure ne peut pas servir à indiquer le rythme d'augmentation (non inflationniste) dans les salaires. Après tout, une firme ne fait pas des investissements pour augmenter la productivité de ses employés et leur salaire. Au contraire, elle le fait pour augmenter ses profits et pour cela il lui suffit de substituer un coût d'investissement inférieur à un coût de travail supérieur. Comme le souligne une étude récente "la question qui intéresse l'entrepreneur est de savoir si de nouvelles méthodes sont susceptibles d'abaisser les prix de revient, et non pas si ces méthodes augmentent la productivité du travail". Ainsi, on comprend que la norme américaine ait été d'abord peu respectée et puis vite abandonnée: la norme était fausse, dénuée de sens et de toute façon inutilisable.

Au Québec aussi on parle de politique salariale. Tout au moins le gouvernement provincial parle de sa politique salariale. Un moment, on lui a reproché de ne pas la faire connaître et surtout de l'avoir élaborée en vase clos. On a même dit qu'elle n'était pas négociable.

Depuis quelques semaines, on sait que le gouvernement a essayé de mieux faire connaître sa politique salariale. Elle concerne semble-t-il plusieurs éléments comme, par exemple, le montant total qui peut être alloué à telle catégorie d'employés; le taux d'augmentation moyen qui sert à calculer la somme additionnelle qui est proposée ou disponible; la recherche de modifications structurelles dans les salaires, recherche qui se traduit par le rattrapage des salariés qui sont défavorisés soit en raison de leur isolement géographique, de leur sexe ou simplement à cause du développement anarchique des taux de rémunération dans les diverses professions et même à l'intérieur de chacune des professions ou catégories d'employés.

Il est difficile de ne pas louer le gouvernement d'essayer de mettre de l'ordre en ce domaine et d'avoir une vraie politique salariale. Il est temps, par exemple, que le fait d'être une femme (une institutrice par exemple), que le fait de travailler en Gaspésie, que le fait de faire partie d'une municipalité dont la commission scolaire est pauvre soient autant de causes de discrimination morale et physique. Bien entendu, pendant que le gouvernement met de l'ordre dans tout cela, il est évident que la majeure partie de chaque accroissement qui est proposé dans les rémunérations doit avantager ceux qui sont désavantagés. Et ils sont nombreux. Il s'ensuit du même coup que ceux qui étaient dans une forte position relative doivent marquer le pas ou presque.

Les salaires versés par le gouvernement provincial constituent une somme importante et une fraction très élevée des dépenses courantes du Québec. Dès lors, il va de soi que le gouvernement doit se préoccuper non seulement de répartir intelligemment ses recettes fiscales entre les divers postes de son budget (et d'éviter le plus possible, s'il ne peut pas ou ne veut pas l'abandonner, le gaspillage) mais il doit aussi prendre conscience de certaines contraintes qui limitent l'augmentation possible dans ses recettes totales. En effet, il est claire que les recettes courantes (représentées en majeure partie par les impôts directs et indirects) ne peuvent pas augmenter tellement plus rapidement que l'économie à moins évidemment que de nouveaux impôts soient créés ou que d'anciens impôts soient augmentés ou rendus plus progressifs. Quant aux emprunts publics, on admettra aisément qu'ils ne doivent pas servir à financer des salaires mais plutôt à financer les investissements collectifs. Il s'ensuit que le gouvernement (tout gouvernement) doit avoir une idée assez précise de l'accroissement dans le potentiel de l'économie et dans ses propres recettes fiscales.

Prenons l'exemple de l'année 1967. Le produit national brut réel a augmenté d'environ 2.8% tandis que l'augmentation du même indicateur par habitant a été de 0.8%. Quant à l'indice des prix à la consommation, il a augmenté d'environ 4%. La masse monétaire faisait + 14% par rapport à 1966. Les politiques fiscales, budgétaires et monétaires du gouvernement fédéral ont contribué à cette inflation. A cela, il faut ajouter les travaux publics associés aux projets dits du centenaire de la confédération et évidemment l'expo 67. Les gouvernements doivent sans doute porter une bonne part des responsabilités de la piètre performance de l'économie canadienne en 1967 par leur emballement incontrôlable à dépenser, à s'endetter et puis en 1967-68 à augmenter les impôts à tous les niveaux, au besoin à créer de nouveaux impôts et même à emprunter pour financer des déficits accumulés (ville de Montréal, par exemple).

On sait que les salaires ont augmenté beaucoup plus rapidement que la production réelle en 1967 (et même en 1968). Il n'est donc pas étonnant de constater que les prix et les impôts ont continué à augmenter. Les entreprises ont augmenté leurs prix de vente pour "défendre" ou améliorer leurs marges bénéficiaires qui avaient baissé à la fois en raison des hausses dans leur prix de revient et à cause d'une baisse (dans certains cas) du volume de leurs ventes. Les gouvernements ont eu à faire face à une augmentation considérable dans leurs dépenses et à des conditions difficiles sur le marché financier. Il était inévitable qu'ils réagissent en augmentant les impôts pour ne pas compromettre leur équilibre financier. Les salariés en général ont essayé à leur tour de se protéger des hausses de prix décrétées par les entreprises et des hausses d'impôts pour maintenir leur revenu disponible réel. Mais sans grand succès car le comportement de l'économie n'a réussi qu'à augmenter de seulement huit dixièmes de 1% (0.8%) le niveau de vie réel par habitant au Canada. En d'autres termes, tous ceux (les salariés, les patrons et les gouvernements) qui ont essayé (et souvent réussi) à faire mieux en apparence que l'économie ont échoué. En effet, il va de soi que les revenus réels ne peuvent augmenter plus rapidement qu'ils ne le font ou ne peuvent le faire. La plupart de ceux qui en 1967 ou en 1968 ont obtenu des hausses de rénumération qui ont dépassé le potentiel de l'économie se rendent compte que leurs efforts ont été vains: les prix et les impôts augmentent et ensemble ces doubles hausses tendent à ramener les augmentations réelles au potentiel de l'économie. Dans de telles conditions, seuls les parties qui ont un pouvoir de marchandage élevé peuvent améliorer leur position relative au détriment, bien sûr, de tous les faibles.

Le gouvernement québécois a proposé fréquemment des hausses de salaire de 7% en 1967 et en 1968. Pouvait-il faire davantage? La réponse est négative si on considère ou bien la performance de l'économie québécoise et canadienne ou bien la situation des finances publiques québécoises. En définitive, 7% constitue une augmentation qui est à peu près égale à la somme de l'accroissement dans la production totale 2 à 3% (en 1967 peut-être 3 à 4% en 1968) et à la hausse dans le niveau des prix (3 à 4%). Aussi longtemps que gouvernements, entreprises et salariés essaieront d'obtenir + 7% annuellement et que l'augmentation dans la production sera inférieure à 7%, le niveau général des prix tendra à augmenter. Alors il se produira toutes sortes de transferts: des hausses de prix et d'impôts.

Depuis plusieurs mois, presque tout le monde est victime de l'illusion monétaire: les salaires, les prix, les profits, les impôts augmentent à un rythme trop rapide. C'est le résultat d'une situation de divorce entre l'augmentation dans le potentiel réel de l'économie et les demandes beaucoup plus fortes qui s'exercent de tous les côtés sur ce même potentiel. Dans l'état actuel des choses, on peut seulement regretter que la politique salariale ne s'applique qu'aux employés directs ou indirects du gouvernement comme les enseignants au niveau primaire, secondaire et universitaire, les fonctionnaires des divers ministères et des régies gouvernementales: le gouvernement du Québec subit bien plus qu'il n'est la cause des augmentations excessives qui se manifestent dans les autres secteurs de l'économie au Québec et dans les autres provinces.

St-Georges de Beauce

Un nouveau pont

Lors d'une conférence d'information tenue à St-Georges de Beauce, le ministre des Richesses naturelles, M. Paul Allard, avisait la population beauceronne de la décision entérinée par le ministre de la Voirie, M. Fernand Lafontaine, d'inclure dans son programme d'immobilisations la construction d'un nouveau pont dont l'estimé se chiffre à $2 millions, sur la rivière Chaudière, à St-Georges de Beauce.

Le nouveau pont et ses approches à quatre voies spacieuses répondent d'abord à une urgence locale mais doivent desservir également une population de 95,000 âmes localisée dans un rayon de 25 milles de St-Georges, assurer l'expansion des centres commerciaux des deux villes riveraines et offrir des avenues nouvelles profitables aux zones industrielles et scolaires.

L'usine de Chemcell à Valleyfield fermera ses portes au printemps

Montréal — L'usine de teinture et de finissage de tissus que Chemcell possède à Valleyfield fermera au printemps, la compagnie ayant décidé de regrouper toutes ses activités de cette catégorie à Drummondville, où elle possède un vaste ensemble de production de fibres et de tissus.

La décision de centraliser les ateliers de teinture et de finissage a été prise dans le but d'accroître la rentabilité de l'entreprise. L'usine de Drummondville sera élargie en conséquence: la compagnie y fera amener une grande partie des équipements de Valleyfield et elle se propose, en outre, d'acheter de nouvelles machines. Outre les économies substantielles, la centralisation permettra à la compagnie d'améliorer son service à la clientèle.

L'usine de Valleyfield commencera à débrayer en février et elle réduira progressivement ses activités au cours des trois mois suivants; elle fermera définitivement vers le milieu de l'année.

La décision entraînera la mise à pied d'environ 150 employés. Aussi la compagnie s'occupe-t-elle de constituer, en collaboration avec le syndicat de l'usine (CSN), et avec les services de la main-d'oeuvre fédéraux et provinciaux, un comité de reclassement pour aider les employés à déménager ou à apprendre un nouveau métier. Ce comité sera analogue à celui qui a été constitué, plus tôt cette année, pour s'occuper du recyclage des ouvriers de l'ancienne usine de Chemcell à Saint-Jean. Ce comité fonctionne de façon satisfaisante, et la compagnie a tout lieu de croire qu'il en sera de même à Valleyfield.

IBM à Toronto

Toronto — International Business Machines Limited, annonce la construction d'une addition de 250,000 pieds carrés à l'usine de fabrication de traitement des données de Don Mills, Toronto.

En annonçant cette nouvelle, M. Brent, président de la compagnie, a dit "l'expansion de l'usine permettra à la compagnie d'augmenter considérablement le volume de fabrication effectuée au Canada et de renforcer son programme d'exportation aux Etats-Unis et aux pays étrangers".

La construction des nouveaux locaux doit commencer dans la deuxième partie de 1969. L'édifice sera prêt à l'automne 1970.

Lorsque ces aménagements additionnels seront terminés, les services de fabrication et du laboratoire de IBM Canada pour les divisions du traitement des données, des régistres de l'informatique et du matériel de bureau occuperont une superficie totale de 850,000 pieds carrés.

Les architectes sont John B. Parkin et associés.

Pour Noël . . .

offrez un cadeau original

Cette année, remplacez la traditionnelle bouteille de Noël par un cadeau que vos amis et confrères apprécieront durant 52 semaines.

Pour plus de renseignements, voir en page 16

PASSEZ TOUTES VOS ECRITURES EN UNE SEULE OPERATION

... et réduisez de 75% le temps consacré par vos employés aux écritures et aux vérifications.

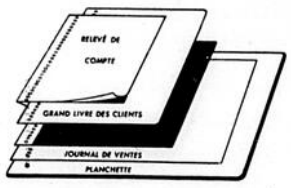

En une seule opération, PEG-RITE vous permet d'intégrer les CREANCES A RECOUVRER dans votre journal. Une seule écriture permet de mettre à jour le compte et le relevé du client, le reçu qui lui est délivré, le livre journal et le bordereau de versements bancaires. Il n'y a aucun risque d'erreur — et notre système vous évite d'avoir à passer trois écritures! Un assortiment d'imprimés répondant à vos besoins vous est également fourni.

Je désirerais obtenir de plus amples informations sur le système à entrée unique, sans aucune obligation de ma part.

Système Provincial (MONTREAL) LTEE

C.P. 953, MONTREAL 3 — TEL.: (514) 845-7312

Nom..... ☐ Paie

Entreprise..... ☐ Recevable

Adresse..... ☐ Payable

Ville.....Prov..... ☐ Autres

L'ASSURANCE DES RISQUES DIVERS

(I) - Quelques idées générales

par René Callès, C. d'A.A., A.I.A.C.

Nous avons déjà consacré plusieurs articles sur les assurances contre l'incendie et le vol et sur l'assurance de responsabilité civile. Chaque fois, cependant, il s'agissait d'assurances de "risques simples" par opposition à l'assurance "multi-risques" qui peut accorder, sous un même contrat, des garanties contre plusieurs risques; les principaux étant l'incendie, le vol et la responsabilité civile.

En outre de comprendre les assurances "multirisques", l'assurance des risques divers groupe aussi tout ce qui peut faire l'objet d'une assurance à l'aide d'une police non standardisée. Par conséquent, l'assurance des risques divers est bien plus une branche de l'industrie de l'assurance qu'un genre d'assurance à proprement parler. Il résulte de cela une multitude de contrats qui, bien qu'ayant en général les mêmes caractéristiques, ont des utilités très variées.

Parmi les caractéristiques essentielles, que nous analyserons dans de prochains articles, citons: la franchise, la règle proportionnelle, l'assurance des risques énumérés et l'assurance "tous risques"; cette dernière célèbre bien avant que l'on fasse traverser l'Atlantique aux fameuses bandes dessinées illustrant les aventures du brave Gaulois Astérix et la royale majesté d'Assurancetourix.

Les biens assurés

En language de métier, quelques assurances "tous risques" sont appelées assurances "flottantes". Pour les assurances commerciales, il s'agit, en particulier, des assurances sur l'équipement de bureau, sur l'équipement mobile d'entrepreneur et sur les biens des commerçants.

Presque tous les biens mobiliers et immobiliers peuvent faire l'objet d'une assurance "multirisques". Certaines formules sont très complexes comme, par exemple, les "polices-blocs" pour bijoutiers et fourreurs. D'autres sont simples, comme les polices pour les travaux en cours d'exécution ou pour les expéditions sous pli recommandé.

Signalons enfin quelques autres biens (nous ne parlons pas des biens des particuliers) faisant fréquemment l'objet d'une assurance "multirisques": instruments scientifiques ou autres appareils de mesure ou de précision, ponts, quais, barrages, tunnels, lignes électriques de transmission, tours de radio ou de télévision, radium, formes, enseignes, animaux et bétail, expositions, échantillons aux mains des représentants, biens en consignation, biens en transport. La liste est longue, mais, comme nous l'avons dit plus haut, l'assurance des risques divers groupe tout ce qui n'est pas traité sous les autres branches connues de l'assurance.

La responsabilité

On rattache à l'assurance des risques divers plusieurs cas de responsabilité pour des dommages aux biens dont l'assuré a la garde parce qu'il les transporte, les entrepose ou y effectue un travail quelconque.

On connaît surtout les polices de responsabilité pour les camionneurs, les entreposeurs, les blanchisseurs, les hôteliers. Ces personnes ont l'obligation de voir à la conservation des biens qui leur sont confiés en vertu, par exemple, des articles 1814 et 1675 du Code civil respectivement pour les hôteliers et les camionneurs.

Flexibilité

De façon générale, on peut dire que pour les assurances traitées dans la branche des risques divers, les assureurs sont assez souples; tant du côté des garanties que du côté des tarifs. Toutefois, lorsqu'il s'agit de biens qui sont en permanence dans un immeuble, les assureurs demandent le tarif incendie plus un supplément pour tenir compte des autres risques garantis.

IMMEUBLES

J. Levasseur Inc. Immeuble

381-4449

A VENDRE

Montréal-Nord
Boulevard Industriel – Terrain industriel, 41,685 pi. car. – Avec tous les services. Prix: $2.00 le pi. car.
J. L. Bélanger: 331-8135 – soir 381-4449

Verdun
Maisons appartements – Revenus annuels $21,000 – Prix: $150,000 – Conditions à discuter.
Irving Mintz: 381-4449 – soir 737-6096
Terrains à vendre pour entrepreneurs en construction – $0.65 le pi. car. – Tous les services – Possibilité de 3 étages et plus.
Irving Mintz: 381-4449 – soir 737-6096

Nouveau-Bordeaux
MAISON DE RAPPORT à vendre – Excellentes conditions.
Irving Mintz: 381-4449 – soir 737-6096

Montréal-Nord
Propriété commerciale à vendre, avec bon terrain sur boulevard Henri-Bourassa. Irving Mintz: 381-4449 – soir 737-6096

District Côte-des-Neiges
Maison 13 appartements, revenu annuel $17,000.
Irving Mintz: 381-4449 – soir 737-6096

Montréal, Qué., rue Visitation
6 maisons appartements, non chauffées. Vente à sacrifice.
Irving Mintz: 381-4449 – soir 737-6096

N.D.G.
Maison de rapport à vendre – Excellentes conditions.
Irving Mintz: 381-4449 – soir 737-6096

Saint-Lambert
Terrain pour construction de maison de rapport – Bonnes conditions. Irving Mintz: 381-4449 – soir 737-6096

Augmentation de l'indice de la production industrielle

L'indice de la production industrielle — L'indice désaisonnalisé de la production industrielle (1961 — 100) est passé de 161.4 en septembre à 162.5 en octobre, soit une augmentation de 0.7%. Les trois éléments principaux, surtout la fabrication, ont contribué à la hausse; les biens durables et non durables ont avancé l'un et l'autre de 0.5%.

Huit des douze groupes de biens non durables ont contribué à la hausse, dont près de la moitié est survenue d'une augmentation de presque 6% dans les usines de pâtes et papiers. Cet accroissement est attribuable en grande partie à la hausse des exportations de papier journal vers les pays autres que les Etats-Unis. Des avances considérables se sont aussi produites dans les trois industries de fabrication de tissus (textiles, bonneterie et habillement). La hausse dans la plupart des non-durables a été partiellement contrebalancée par la baisse dans les aliments et les boissons, le caoutchouc, le cuir et les produits chimiques. Ce sont les aliments et les boissons qui ont subi la plus forte baisse (près de 4%) résultant principalement d'un recul dans les trois principaux éléments des boissons.

La fabrication des biens durables a offert un aspect varié en octobre. La hausse dans les produits du bois, les meubles, les métaux primaires, la matériel de transport et les produits non métalliques a été en partie annulée par la baisse dans la fabrication des produits métalliques, la machinerie et les produits électriques. Le facteur prédominant de l'avance dans les biens durables a été la hausse de près de 10% dans les scieries et ateliers de rabotage, due en grande partie à l'accroissement de la production en Colombie-Britannique. Le gros de l'augmentation dans les autres biens durables résulte d'une avance de 1% dans le matériel de transport où la forte production de véhicules automobiles s'est maintenue.

Certains détails importants des biens durables sont passés inaperçus dans le groupement. L'avance fractionnelle dans les métaux primaires est entièrement attribuable à une hausse de plus de 30% dans les fabriques de tubes et tuyaux d'acier, résultant en grande partie de l'accroissement des exportations et de l'accumulation des stocks. Dans l'industrie de la machinerie, le gros de la baisse s'explique par un fléchissement considérable par suite surtout de différends ouvriers dans l'élément des instruments agricoles, baisse qui n'a été compensée qu'en partie par une hausse dans la plupart des autres éléments.

Les services d'utilité publique ont monté de 1.6%. L'avance est attribuable en majeure partie à l'élément de l'énergie électrique dont la hausse dans toutes les régions du pays a provoqué une augmentation de près de 2%.

Dans l'extraction minière (+ 0.9%), presque toute l'augmentation revient aux métaux, ainsi qu'aux combustibles. Tous les éléments des métaux à l'exception de l'or (—14%) y ont contribué. La baisse, dans le cas de l'or a été provoqué surtout par la fermeture d'une importante exploitation en Ontario. Dans le combustible, les deux éléments ont contribué à l'avance. L'augmentation dans le charbon s'explique pour une large part par l'augmentation de la production en Alberta, et en partie par l'accroissement de la production d'énergie thermo-électrique.

Statistiques

Peaux et cuirs verts — Les Stocks de peaux et cuirs verts dans les tanneries, les peausseries et les abattoirs au 31 octobre dernier étaient les suivants: peaux de bovin, 335,887 (363,686 au 31 octobre 1967); de vache et de vachette, 175,217 (214,500); de mouton et d'agneau, 37,540 douzaines (41,066); de chèvre, 5,894 (29,038); de cheval, 6,623 (6,316); et toutes autres, 3,574 (2,080).

NOMINATIONS

Banque Canadienne Nationale

Jacques Douville, LL.L.,M.B.A.

Hubert Dunn

Le vice-président et directeur général en chef de la Banque Canadienne Nationale, M. René Leclerc, annonce la nomination de MM. Jacques Douville et Hubert Dunn aux postes de directeurs généraux adjoints de la BCN, responsables du personnel et des crédits respectivement.

M. Douville est diplômé de l'Université de Montréal et de l'Université Western. M. Dunn a suivi l'Advanced Management Program de l'Université Harvard.

Lussier: projets de loi relatifs aux structures municipales dès la prochaine session de la Chambre

QUEBEC — M. Robert Lussier a déclaré devant l'Assemblée législative que le gouvernement entend présenter, dès le début de la prochaine session, des projets de lois touchant les structures municipales. Ces projets de loi, a-t-il souligné, auront pour objet de modifier les structures actuelles et en créer de nouvelles.

Selon le ministre québécois des Affaires municipales, l'urbanisation grandissante du Québec exige de nouveaux outils afin que nos agglomérations urbaines puissent assumer comme il convient, les responsabilités qui sont les leurs dans le nouveau décor dans lequel elles évoluent.

De même, a poursuivi le ministre, il est également devenu nécessaire de rajeunir et d'adapter les structures en milieu rural afin que nos communautés rurales jouissent elles aussi des instruments requis pour continuer de remplir pleinement le rôle bénéfique qu'elles ont rempli par le passé.

Enfin, a continué M. Lussier, l'un de ces projets de loi prévoira l'instauration d'un nouveau type de municipalité là où la population est faible et dispersée, de façon à ce que tous les citoyens du Québec, puissent participer à ce grand mouvement de renouveau et de rajeunissement du monde municipal.

Par ailleurs, le ministre a révélé que ces projets de loi seront suivis par d'autres projets de modification aux lois municipales qui seront préparés au fur et à mesure que les trois comités permanents lui soumettront le résultat de leurs travaux.

Seaway Hotels deviendra Seaway Multi-Corp. Ltd.

Les actionnaires de la Société Seaway Hotels Limited seront appelés à autoriser, au cours de leur assemblée extraordinaire, qui doit être tenue le 20 décembre prochain, l'émission de 3 millions d'actions privilégiées, d'une valeur au pair de $15., une augmentation des actions ordinaires de 1 million à 5 millions d'actions et le changement d'appellation de la société en celle de Seaway Multi-Corp. Ltd.

SIX ÉTUDES SUR LE TRANSPORT INTERNATIONAL

par M. Patrick DESDEMAINES-HUGON,
diplômé de l'Ecole Supérieure des transports de Paris

Le journal "LES AFFAIRES" présente cette série de six études qui paraissent mensuellement sur le transport international. Cette étude qui n'englobe que certains aspects méconnus des utilisateurs fait d'ailleurs suite à un premier article publié dans notre édition du 10 juin sur les différents choix que pose le trafic par container.

Voici les en-têtes d'articles:

1. **Le groupage international maritime et aérien,**
2. **Différentes solutions aux problèmes hivernaux d'importation,**
3. **Le rôle du transitaire en cas de grève,**
4. **Taux direct et forfait,**
5. **Solutions rationnelles pour les petits envois,**
6. **Termes et expressions techniques.**

Solutions rationnelles pour les petits envois

Pour arriver à déterminer l'acheminement adéquat d'un envoi, il faut connaître avant tout ces éléments caractéristiques: poids, volume, valeur ainsi que les particularités de chaque système de transport proposé.

Le donneur d'ordre du transport qu'il soit importateur ou exportateur aura ses propres cirtères, avec un ordre de préférence, en fonction de ceci le schéma pourra d'ailleurs se modifier considérablement. La grille qui suit est établie principalement pour les importateurs en provenance d'Europe mais est applicable sous certaines réserves à l'exportateur en tenant compte des impératifs et des circuits de transport de chaque secteur géographique.

i) Système particulier pour la librairie.

II - Voie postale maritime

a) Délais théoriques 3 semaines, délais pratiques 4 semaines (en hiver 6 semaines),
b) Taxation et service domicile-domicile avec livraison effectuée par la poste sauf demande de visite en douane,
c) Fret à acquitter au départ,
d) Restriction de poids et dimensions par colis d'où obligation de scinder les envois en plusieurs colis respectant ces limites,
e) Limites de responsabilité par kilo,
f) Impossibilité pratique de retracer le colis en cours de transport,
g) En cas de perte ou avaries, il faut un certain délai pour le remboursement,
h) Ne pas utiliser de transitaire pour expédition vu les frais fixes pour formalités, mais faire expédier directement par poste,
i) Système particulier pour la librairie spécialement avantageux,
j) Avaries constatées aux coins des colis vu manutention et tendance à expédier sous emballage domestique,
k) Ne peut être applicable aux envois importants vu la taxation fixe.

III - Groupage maritime container

a) Opéré par transitaire responsable domicile-domicile qui contrôle la documentation,
b) Délais théoriques 3 semaines, délais pratiques domicile-domicile 1 mois,
c) Formule de cotation ordinaire basée sur le volume avec minimum, possibilité d'application de forfait et taux direct.
d) Souplesse de règlement du fret suivant les termes de vente: F.O.B. — fret payable à destination,
e) Possibilité de contre-remboursement,
f) Facilité pour retracer expédition,
g) Permet réduction de l'emballage maritime,
h) Livraison effectuée depuis entrepôt container et non depuis quai.

IV - Groupage aérien

a) Opéré par transitaire responsable domicile-domicile qui contrôle la documentation,
b) Délais théoriques 48 heures, délais pratiques 3 jours (ceci dépend des groupeurs),

V - Série d'exemples et de restrictions illustrant ce qui précède

1.a) 1 caisse en bois de 50 kilos brut, 35 kilos net, qui était expédiée par maritime va être transformée en 4 colis postaux de 10 kilos chacun (réduction de la tare) ou en 1 colis avion de 40 kilos ou 2 cartons de 22 kilos chacun pour mise en container maritime.

1.b) 1 caisse de 20 kilos brut, 12 kilos net, peut être reconditionnée en un envoi par postal maritime de:
- 1 colis 10 kilos brut, 1 colis 4 kilos brut,
- par envoi groupage avion, le même envoi deviendra de 14 kilos (ce qui sera la solution retenue),
- par groupage container maritime, nous aurons 1 carton de 15 kilos,

1.c) 1 carton de 8 kilos pourra être expédié soit par groupage container soit par groupage avion sous cette forme. Pour être envoyé par postal avion, il faudra le reconditionner en 3 cartons de 3.3.2 kilos respectivement.

2. Un transitaire international recevant instructions d'envoyer par maritime 1 colis de 12 kilos se doit de l'envoyer par avion quand même, pour les clients non convaincus il pourra même lui appliquer le prix par maritime et réaliser un bénéfice!!

3. Un envoi présentant des dimensions et limites doit être morcelé ou s'il y a impossibilité expédié autrement:
- 1 envoi indivisible de 12 kilos mesurant 50cm x 70cm x 50cm ne peut être envoyé par postal maritime,
- 1 envoi de 3 kilos présenté au transport maritime et non — containérisé qui voyagera sur un cargo d'un tonnage de 8000 tonnes aura de grandes chances d'être perdu,
- 1 envoi de 50 kilos, valeur $1,000 doit être transporté automatiquement par groupage avion,
- 1 colis de 35 kilos par groupage avion acquitte le même prix, vu la taxation, qu'un colis de 45 kilos,
- 5 colis postaux aériens de 3 kilos coûtent plus cher qu'un colis de 15 kilos par groupage aérien,
- 200 kilos (440 lbs) de librairie en sac postal reviennent moins cher que le même envoi par envoi maritime container,
- 500 kilos de colis postaux ordinaires coûtent plus cher que 1 même envoi par envoi maritime container,
- 1 envoi de 10 kilos (22 lbs) de jouets plastiques mesurant 0m3 210 (5 pieds cubes) sera taxé sur un poids de 70 kilos (154 lbs) par avion, vu les dimensions il ne pourra être accpeté comme colis postal; vu la faible valeur, il faudra l'acheminer par groupage container maritime,
- l'envoi de 45 kilos (100 lbs) de chaussures de Paris sur Québec acquittera le même prix de transport que sur Montréal par groupage aérien,
- 1 envoi de 45 kilos d'ampoules buvables ou de shampooings demandant des précautions contre le gel devra être expédié en hiver par groupage avion.

Tout échantillonnage susceptible de faire démarrer un marché devra être acheminé soit par colis postal aérien soit par groupage avion suivant le poids.

En conclusion un avis impartial ne peut être obtenu par l'utilisateur du transporteur principal car celui-ci pourrait avoir la tendance naturelle de prôner uniquement son propre système de transport. Le transitaire étant impliqué également dans les différentes voies proposées, sera à même de faire un choix même si en fonction de l'intérêt de son client il doit se retirer du circuit, s'il n'est pas indispensable, pour ne pas grever les frais (voie postale).

NDLR: Tous les lecteurs intéressés à obtenir de plus amples informations sur les sujets traités au cours de cette série d'articles peuvent le faire en communiquant avec le journal "Les Affaires" ou avec l'auteur de cette série.

GRILLE POUR PRINCIPE D'EXPEDITION DES PETITS COLIS

Poids	Voie postale aérienne	Voie postale maritime	Groupage maritime container	Groupage aérien	Transport aérien direct	Transport maritime direct
0/6 lbs	recommandé	si délai supporté	en aucun cas	si délais postaux ne peuvent être supportés	déconseillé vu minimum	formellement déconseillé
6 lbs à 22 lbs	recommandé de 0 à 9 lbs, au-delà discutable	si délai supporté	en aucun cas	si impératif rapidité v/s colis postaux systématiquement par rapport au maritime.	déconseillé vu taxation, sauf absence de groupeur	formellement déconseillé
De 22 lbs à 50 lbs	en aucun cas	par colis limite systématiquement si délai supporté et ne pouvant supporter m/m groupage aérien	en aucun cas	idem, si colis valeur élevée, si précaution particulière (chauffage, etc.)	déconseillé vu taxation, sauf absence de groupeur	formellement déconseillé
De 50 à 75 lbs	en aucun cas	par colis poids limite — idem	en aucun cas en hiver, en été discutable	recommandé	déconseillé vu taxation	formellement déconseillé
De 75 à 100 lbs	en aucun cas	discutable	discutable	recommandé suivant valeur envoi	déconseillé vu taxation	formellement déconseillé
Au delà de 100/200 lbs	en aucun cas	discutable	conseillé suivant valeur (faible)	conseillé suivant valeur (forte)	déconseillé si délai non supporté sauf groupage	formellement déconseillé
Au delà de 200 lbs	en aucun cas	discutable	voir nature et valeur	voir nature et valeur	idem	discutable suivant valeur et volume

ANALYSES DES SYSTEMES PROPOSES

I - Voie postale aérienne

a) Délais théoriques 3/4 jours, délais pratiques 1 semaine,
b) Taxation et service domicile-domicile avec livraison effectuée par la poste sauf demande de visite en douane,
c) Fret à acquitter au départ,
d) Restriction de poids et dimensions par colis d'où obligation de scinder les envois en plusieurs colis respectant ces limites,
e) Limites de responsabilité par kilo,
f) Impossibilité pratique de retracer le colis en cours de transport,
g) En cas de perte ou avaries, il faut un certain délai pour remboursement,
h) Ne pas utiliser de transitaire pour expédition vu les frais fixes pour formalités, mais faire expédier directement par poste,

II - Voie postale maritime

a) Délais théoriques 3 semaines, délais pratiques 4 semaines (en hiver 6 semaines),
b) Taxation et service domicile-domicile avec livraison effectuée par la poste sauf demande de visite en douane,
c) Fret à acquitter au départ,
d) Restriction de poids et dimensions par colis d'où obligation de scinder les envois en plusieurs colis respectant ces limites,
e) Limites de responsabilité par kilo,
f) Impossibilité pratique de retracer le colis en cours de transport,
g) En cas de perte ou avaries, il faut un certain délai pour remboursement,
h) Ne pas utiliser de transitaire pour expédition vu les frais fixes pour formalités, mais faire expédier directement par poste,
i) Système particulier pour la librairie spécialement avantageux,
j) Avaries constatées aux coins des colis vu manutention et tendance à expédier sous emballage domestique,
k) Ne peut être applicable aux envois importants vu la taxation fixe.

III - Groupage maritime container

a) Opéré par transitaire responsable domicile-domicile qui contrôle la documentation,
b) Délais théoriques 3 semaines, délais pratiques domicile-domicile 1 mois,
c) Formule de cotation ordinaire basée sur le volume avec minimum, possibilité d'application de forfait et taux direct.
c) Taxation dégressive très avantageuse pour les petits envois par rapport au service direct des lignes aériennes,
d) Taxation basée sur marchandise préemballée donc économisant la tare d'une caisse maritime,
e) Taxation spéciale pour marchandise volumineuse,
f) Possibilité de cotation spéciale, taux direct et forfait,
g) Fortement conseillé pour tout échantillonnage et expédition hivernale ou exigeant des soins particuliers.

Il est bien entendu que le coût de transport d'un moyen par rapport à un autre doit se comparer domicile-domicile et non pas à partir du point de transfert de propriété de la marchandise qui est le terme de vente. Dans la comparaison il faut tenir compte du reconditionnement de l'envoi pour l'adapter à la nouvelle forme de transport.

TRANSPORT

CONTAINER — TAUX DIRECT — METRE CUBE — GROUPAGE
AVION — FACTURE MA — COTATION — TELEX — HIVER
RETARD — GREVE — DEMENAGEMENT — AFFRETEMENT

Voici les mots... qui vous donnent des maux de tête!

SOULAGEZ-VOUS EN NOUS CONSULTANT:

DENNING FREIGHT FORWARDERS LTD.
407, McGill — Chambre 501 — MONTREAL, P.Q.
Tél. 845-2211

A. & G. VALCKE & CIE
Département MI
54, rue de Paradis, PARIS (Xe)
Tél. PROvence 79-32

• TRANSITAIRES INTERNATIONAUX •

COUP D'OEIL À LA BOURSE

	LUNDI	MARDI	MERCREDI	JEUDI	VENDREDI
MONTRÉAL	BAISSE GENERALE Bell Canada 48 1/2 + 1/4 Dist. Seagrams 51 7/8 inch. Denison 69 1/2 – 1/2	TENDANCE MIXTE Dome Mines 82 +2 Steel of Canada 26 7/8 – 1 1/8 Abitibi 9 1/8 – 1/8	MAUVAISE CHUTE Banque Can. Nat. 13 5/8 – 1/4 Bell Canada 47 1/8 – 1 1/2 Imperial Oil 81 3/4 – 1 1/4	MARCHE MIXTE C.P. 78 1/4 – 1 Massey Ferguson 24 +1 Dome Mines 81 3/4 – 2 3/4	HAUSSE LEGERE
SERV. PUB.	155.68 – 0.99	155.83 +0.15	153.04 – 2.79	152.65 – 0.39	152.23 – 0.41
BANQUES	205.35 – 1.75	200.79 – 4.56	195.30 – 5.49	196.57 +1.27	197.95 +1.38
PATES ET PAP.	105.41 – 0.82	105.00 – 0.41	103.51 – 1.49	102.52 – 0.99	103.00 +0.48
TORONTO	MARCHE MIXTE Cdn Breweries 10 1/8 + 1/4 Imperial Oil 82 3/4 – 1/2 Dome Pete 92 +2	BAISSE DES MARCHES Scurry Rainbow 44 + 1 1/4 Pine Point 43 1/2 – 3/4 Falconbridge 107 1/2 – 3/4	PERTE SENSIBLE Dome Mines 84 1/2 + 2 1/2 Dome Pete 91 – 1 Imperial 81 3/4 – 1 1/4	TENDANCE MIXTE Dome Pete 92 +1 C.P. 78 1/4 – 1 Massey Ferguson 24 +1	HAUSSE DES PETROLES
INDUSTRIELLE	190.67 – 0.17	189.65 – 1.02	187.52 – 2.13	187.55 +0.03	188.13 +0.58
METAUX	112.75 – 0.91	112.39 – 0.36	112.41 +0.02	112.75 +0.34	113.33 +0.58
PETROLES	244.16 +0.46	241.50 – 2.66	241.04 – 0.46	239.29 – 1.75	251.37 +12.06
NEW YORK	BAISSE MARQUEE	RECUL MARQUE	BOURSE FERMEE	FORTE DEMANDE	BAISSE MARQUEE
DOW JONES	976.32 – 4.97	970.91 – 5.41		975.14 +4.23	966.99 – 8.15

André Monast, C.R.

LA BANQUE DE COMMERCE CANADIENNE IMPÉRIALE annonce que M. André Monast, C.R., a été élu vice-président de la Banque. M. Monast est un des associés de l'étude St-Laurent, Monast, Desmeules et Walters, de Québec. Il est administrateur de Noranda Mines Limited, Dominion Stores Limited, La Confédération Compagnie d'Assurance-Vie, et de plusieurs autres sociétés.

La situation monétaire internationale

par Raymond BARRE

Le répit que connaît à l'heure actuelle le système monétaire international ne permet pas de penser qu'il est définitivement à l'abri de nouvelles secousses. Les préoccupations que l'on pouvait concevoir sur son avenir ne sont point entièrement dissipées. Du moins peut-on envisager cet avenir avec plus de sérénité. L'atmosphère de guerre de religion monétaire dans laquelle on en a discuté au printemps dernier a heureusement disparu. Les thèses en présence, trop souvent déformées ou caricaturées, peuvent donc être examinées aujourd'hui avec l'objectivité qui convient à une évaluation correcte des problèmes et à une appréciation juste des solutions à y apporter.

Selon une première thèse, la réforme du système monétaire international exige qu'il soit mis fin au rôle des monnaies de réserve, que l'on revienne à l'or comme base des règlements internationaux et que l'on en augmente le prix officiel afin de fournir à l'économie mondiale les liquidités supplémentaires qui sont nécessaires à sa croissance.

Cette thèse ne mérite pas le reproche d'obscurantisme qui lui a été souvent fait. Il existe en effet un accord général sur la nécessité de mettre un terme aux abus qui se sont produits au cours de ces dernières années sous l'empire du gold exchange standard. On ne conteste guère que l'or joue et continuera à jouer un rôle important dans les relations monétaires internationales; tel est d'ailleurs l'esprit des accords de Bretton Woods. C'est l'augmentation du prix de l'or qui soulève le plus de réserves. En effet, une telle mesure devrait, pour être efficace et pour couper court à toute spéculation, être massive: il faudrait au moins doubler le prix officiel du métal. On craint qu'un énorme potentiel inflationniste ne soit ainsi créé. Les réserves monétaires mondiales augmenteraient d'un coup de 60%. La déthésaurisation privée accentuerait encore les pressions inflationnistes. Même s'il était possible de "geler" pendant un certain temps les plus values officielles découlant de la réévaluation, beaucoup doutent que le danger d'inflation puisse être conjuré. On fait également observer qu'un doublement du prix de l'or risque d'aller à l'encontre d'un assainissement du système monétaire international; les Etats-Unis pourraient en effet grâce à cette mesure relâcher leurs efforts en vue de rétablir l'équilibre de leur balance des paiements; les détenteurs d'avoirs en dollars, rassurés quant à la convertibilité de leurs créances, seraient incités à les conserver et à les accroître. Enfin, certains pensent que le relèvement du prix officiel de l'or ne résoudrait pas le problème de la mauvaise répartition des liquidités internationales, à moins de procéder à une redistribution des plus values, ce qui n'irait pas sans soulever quelques problèmes.

C'est pour ces diverses raisons que les autorités monétaires de la plupart des pays du monde n'envisagent pas avec faveur une augmentation du prix officiel de l'or. Elles éprouvent en outre une réticence à faire de l'or la source unique de liquidités additionnelles pour le système monétaire international, dans la mesure où l'accroissement de l'or monétaire dépend de facteurs erratiques tels que la production du métal dans le monde occidental, les ventes russes, les besoins de l'industrie, la thésaurisation privée et la spéculation. Aussi ces autorités souhaitent-elles la création dans le cadre du Fonds Monétaire International de facilités nouvelles, destinées à répondre aux besoins en liquidités de l'économie internationale, et connues sous le nom de droits de tirage spéciaux. A la suite de l'accord de Stockholm de mars 1968, le plan de création des DTS a commencé à être soumis à la ratification des pays membres du Fonds Monétaire International.

Les DTS ont suscité les discussions que l'on sait. A l'observateur dépourvu de préjugés, ils n'apparaissent ni comme cette fausse monnaie et cet expédient que leurs adversaires voient en eux, ni comme cette brillante innovation monétaire dans laquelle certains de leurs partisans voudraient voir la naissance de l'or-papier et trouver la panacée des maux du système monétaire international. Comme on ignore encore la date de mise en application du système, ainsi que le montant des droits qui seront créés, on peut se livrer à beaucoup de spéculations. Si l'on s'en tient aux textes, et à l'esprit dans lequel a été envisagée avant et après Stockholm la mise en oeuvre de ce système, on peut présenter quelques observations importantes. En premier lieu, les droits de tirage ne sont pas appelés à se substituer à l'or, mais à le compléter au sein des réserves monétaires. Une démonétisation de l'or n'est pas en effet pour demain. L'or est universellement accepté et il a une valeur intrinsèque; il permet aux nations en l'état actuel du monde de maintenir la possibilité d'une politique indépendante; il reste le "trésor de guerre" des nations. Voilà pourquoi toutes les tentatives destinées à éliminer l'or du système monétaire international ou à affecter les transactions sur l'or n'ont guère de chances d'être couronnées de succès. En second lieu, les conditions de mise en oeuvre du système des DTS permettent de penser que les DTS ne seront pas détournés de leur objet, qui est de couvrir les besoins à long terme en liquidités internationales du système mondial des paiements. Le droit d'abstention reconnu à Stockholm aux pays participant au système leur permettrait, le cas échéant, de ne pas s'associer à une déviation de ce système. Il n'est pas douteux que l'allocation des DTS, avant que le déficit de la balance des paiements des Etats-Unis ait été notablement réduit dans des conditions qui ne s'avéreraient point artificielles et passagères, ruinerait la confiance que l'on pourrait avoir dans cette nouvelle facilité de paiement. Enfin, l'application du système des DTS devrait conduire à mettre un terme à la tendance continue à l'accroissement des avoirs afficiels en dollars, qui est la cause de la méfiance envers cette monnaie et la raison principale de la crise monétaire internationale.

Telles sont les deux thèses qui sont avancées sur l'avenir du système monétaire international. Chacune a sa logique. Les faits trancheront entre elles. Si les Etats-Unis et la Grande-Bretagne ne parviennent point à créer les conditions d'un meilleur équilibre de leurs balances des paiements, une nouvelle crise monétaire de grande ampleur risquerait d'emporter le système monétaire international. Il se pourrait alors que les Etats-Unis soient acculés à suspendre la convertibilité du dollar en or.

Mais il serait dans ce cas douteux que les autres pays acceptent de se laisser absorber dans une zone dollar. Les perturbations qui se produiraient alors dans les relations commerciales, monétaires et financières internationales seraient telles que l'on en viendrait assez rapidement à une hausse du prix officiel de l'or. Si en revanche les efforts entrepris par les Etats-Unis et la Grande-Bretagne et soutenus par une étroite coopération monétaire internationale portent leurs fruits, il y a de bonnes raisons de penser que l'on verrait émerger des récentes années de crise un système monétaire internaitonal plus harmonieux et plus stable que celui que nous avons connu au cours de ces dernières années. L'issue dépendra en fin de compte de la volonté, de la sagesse, de la coopération des autorités monétaires nationales et internationales, qui ont la responsabilité de gérer le système mondial des paiements.

Résultats

Placer Development Ltd.

Les bénéfices nets consolidés de Placer Development Ltd. ont été de $5,603,000 ou de $1.05 par action pour les neuf premiers mois de 1968 comparativement à $8,428,-000 ou de $1.59 l'action pendant la même période de 1967. Ces réductions substantielles reflètent l'arrêt des opérations de Endako Mines Ltd. à cause d'une grève du 27 juillet au 12 novembre.

Harding Carpets Ltd.

Les bénéfices nets de la société Harding Carpets Ltd., pour l'exercice fiscal prenant fin le 31 octobre 1968, se chiffrent à $1,693,000 ($1.07 l'action), soit une augmentation de l'ordre de 20% comparativement à $1,410,000 ($0.90 l'action) pour la période correspondante, l'année dernière. Les ventes de cette société, d'autre part, ont augmenté de 13% pour marquer $24,958,000 comparativement à $22,040,000, en 1967. Les dépenses en capital encourues, au cours de cette période se sont chiffrées à $566,000.

GUY RIOPEL LTÉE
tapis
linoléum
tuiles
2553 est, rue Fleury, Montréal, Qué. 381-8839
Centre d'achats Duvernay, Laval 661-2041

SAVARD ASSURANCE INC.
DEPUIS 1900
757 EST, AVENUE MONT-ROYAL MONTREAL 34
522-3116

Trois sociétés pétrolières envisagent l'établissement d'une route commerciale de transport par les régions arctiques

Houston — La Humble Oil & Refining Company, L'Atlantic Richfield Company et la B.P. Exploration U.S.A. Inc., s'apprêtent à entreprendre une épreuve de grande envergure en vue de sonder la possibilité de transporter le brut à bord de pétroliers par le passage du Nord-Ouest, à compter du versant nord de l'Alaska jusqu'au littoral est des Etats-Unis.

Si l'épreuve est couronnée de succès, elle pourrait susciter l'établissement d'une nouvelle route commerciale de transport par les régions arctiques, laquelle exercerait de profondes répercussions sur l'expansion future de l'Arctique et sur le commerce international. Des pourparlers sont en cours avec les autorités canadiennes en vue d'obtenir leur coopération.

Au témoignage de M. M. A. Wright, président du conseil de Humble, l'épreuve sera un élément du vaste programme d'études que réalisent la Humble Oil and Refining Company, l'Atlantic Richfield Company et la B.P. Exploration U.S.A. Inc. sur divers aspects de l'acheminement du pétrole brut à compter du versant nord de l'Alaska. Des études sont en bonne voie sur les facteurs de milieu qui influencent le transport du brut par terre et par mer, sur les méthodes de construction et d'exploitation des pipelines dans les conditons de l'Arctique, sur la création de pétroliers spécialement destinés aux routes du Nord, et sur les emplacements possibles de terminaux et de mouillages. Les études initiales déjà annoncées au sujet de routes possibles pour un pipeline de large diamètre à partir du versant nord jusqu'au sud de l'Alaska seront bientôt terminées. On n'a pas encore pris de décision touchant l'investissement en des moyens particuliers d'acheminement du pétrole en provenance du versant nord.

Au nom des trois compagnies, M. Wright a fait part d'une entente intervenue pour mettre à concours le pétrolier américain S.S. Manhattan, d'un port en lourd de 115,000, propriété de la Seatrain Lines, Inc., pour l'épreuve qui doit commencer en juin. Il faudra soumettre le Manhattan à des transformations prononcées en vue de l'adapter au service dans l'Arctique. Mentionnons notamment le renforcement de la coque, l'installation d'une proue brise-glace et divers dispositifs pour protéger l'hélice et le gouvernail. La transformation du Manhattan sera effectuée par la Sun Shipbuilding and Drydock Company de Chester, Pa. Le pétrolier a déjà quitté le Pakistan oriental pour Chester où il doit arriver en janvier.

On doit terminer les modifications à temps pour éprouver l'aptitude du pétrolier à voyager parmi les glaces qu'on rencontre sur près de la moitié des 4,500 milles du passage du Nord-Ouest au cours de la saison des glaces. L'épreuve continuera pendant le départ des glaces, qui commence en juillet.

Comme les résultats de l'épreuve doivent susciter un intérêt de grande envergure, M. Wright signale que les compagnies en jeu seraient heureuses d'apprendre que d'autres entreprises sont désireuses de participer à ces recherches.

Nominations chez Canadian ASEA

Canadian ASEA Electric Ltd., dont l'essor a nécessité l'élaboration d'un programme de réorganisation, annonce la nomination de trois directeurs de nouvelles divisions créées au sein du secteur industriel de l'entreprise.

M. D. K. Sherry, ingénieur, a été nommé directeur de la Division des pâtes et papiers. Il sera responsable des ventes et du service du matériel électrique et mécanique utilisé dans les industries des pâtes et papiers, des arts graphiques et du textile.

M. A. Lindsay Cooper, ingénieur, a été nommé directeur de la Division des fours. Il sera responsable de la gamme ASEA de matériel de fours, servant les industries de l'acier et de la métallurgie.

M. E. W. Mitchell, ingénieur, a été nommé directeur de la Division des mines. Il sera responsable des ventes et du service du matériel électrique et mécanique utilisé dans l'industrie minière, les carrières, les industries du ciment et de la construction.

CANADIAN PACIFIC RAILWAY COMPANY

AVIS DE DIVIDENDE

A une réunion du Conseil d'administration tenue aujourd'hui, un dividende final d'un dollar cinquante l'action, pour l'année 1968, a été déclaré sur les actions ordinaires. De ce montant, soixante-quinze cents l'action proviennent d'un dividende de Canadian Pacific Investments Limited payable en devises canadiennes le 1er février 1969 aux actionnaires inscrits à la fermeture des registres le 23 décembre 1968.

Par ordre du Conseil.

T. F. TURNER, Secrétaire.

Montréal, le 9 décembre 1968.

Fluctuations de la semaine aux bourses de Montréal et Toronto

publiée avec la collaboration du Financial Times of Canada

CÔTES À LA FERMETURE le 20 décembre 1968

Moyennes de la semaine

	TORONTO Indus.	Or	Métaux	Huiles	Volume	MONTREAL Indus.	Serv. pub.	Banques	Papier	Mixte	Volume
Lundi	190.67	234.24	112.75	244.16	4,374,000	193.94	155.68	205.35	105.41	187.58	1,471,800
Mardi	189.65	238.61	112.39	241.50	3,583,000	192.72	155.83	200.79	105.00	186.32	1,278,500
Mercredi	187.52	250.77	112.41	241.04	3,638,000	191.19	153.04	195.30	103.51	184.16	1,225,800
Jeudi	187.55	242.26	112.75	239.29	3,677,000	191.27	152.65	196.57	105.52	184.26	1,342,700
Vendredi	188.13	240.96	113.33	251.37	4,226,000	191.90	152.23	197.95	103.00	184.75	1,299,400
Chang. de la sem	—2.71	+6.18	—0.33	+7.67	....	—2.03	—4.44	—8.14	—3.23	—3.20	....
1966 haut	190.84	260.79	115.49	251.37	....	193.93	157.29	207.09	106.23	187.95	....
1966 bas	114.62	179.29	95.09	165.99	....	148.69	119.16	113.50	66.18	139.69	....

	NEW YORK Comp.	Indus.	Transp.	Utils.	Finance	DOW JONES Indus.	Rails	Utils.	Comp.	Volume	LONDON (E. Tms.)
Lundi	60.72	63.67	57.33	46.92	79.70	976.32	276.88	138.48	349.77	15,950,000	494.3
Mardi	60.46	63.44	57.10	46.61	79.17	970.91	274.93	137.65	347.63	14,700,000	498.2
Mercredi											494.8
Jeudi	60.61	63.61	57.48	46.65	79.09	975.14	274.43	137.75	348.20	19,630,000	494.8
Vendredi	60.30	63.27	57.23	46.48	78.62	966.99	273.62	138.20	346.52	15,910,000	495.7
Chang. de la sem.	—0.66	—0.65	—0.57	—0.57	—1.54	—14.30	—5.02	—0.32	—4.95	....	+2.5
1966 haut	61.27	64.01	58.50	48.05	81.52	985.21	279.48	141.30	353.09	....	521.9
1966 bas	48.70	50.47	42.61	40.96	51.95	825.13	214.58	119.79	290.09	....	385.0

INDUSTRIELS

RENDEMENT SEMAINE EN COURS

Rendement %	Rapport Prix Béné taux	1968 haut	1968 bas	Titres	Dividendes payés ind. 1967	1968	6 mois ou dernières année fisc.	6 mois ou dernières intérim.	haut	bas	fermeture	variations	vent 100s
3.8	13.2	9⅞	6½	Abitibi P	.56	.36	Dec .72	Sept9m .39	9½	9	9⅜	— ⅛	824
6.6	...	59	51	" pfd	..	3.75	....		57¾	57	57	— ¼	10
1.1	8.6	17¼	12¼	Acklands	.16	.16	Nov 1.74	Aug9m 1.37	15	14¼	15	+ ½	67
6.6	...	23½	22½	" pfd	1.50	1.50	Nov 53.14	....	22¾	22¾	22¾	......	2
6.6	...	16	14¼	" 2 pfd	..	.96	....	....	14½	14¼	14½	......	18
..	...	23	23	Admiral	.25	..	Dec .73d	Sept9m .06d	....	....	....	......	.
2.7	47.3	66	42	A.G.F. Mgt	.93	1.65	Nov 1.31	....	61	61	61	— 1	5
..	9.1	20⅜	13	Agnew S	..	..	68May 2.19	....	20		26		
..	26.1	19	6⅝	Almco			July .68	Jan .34	17½	16¾	17¼	— ½	61
3.9	20.5	39¼	28½	Alta Gas	1.23	1.50	Dec 1.88	June 1.01	39¼	38½	38½	— ⅜	139
..	...	9.00	2.80	" wts			....	....	9.00	8.50	8.55	— .20	163
5.9	...	85	74	" 4¾ pfd	4.75	4.75	Dec 23.95	....	81	80¾	80⅞	— ⅛	7
..	...	121	114	" D pfd			....	....	121	114	120	+ 3	28
4.0	18.2	25½	18½	Alta N Gas	1.00	1.00	Dec 1.36	June .70	24¾	23½	23½	— 1¼	56
3.1	18.3	11¾	7½	Algoma C	.32	.32	Dec .56	June .32	10¼	10	10	......	22
5.1	16.2	22¾	16	Algoma St	1.00	1.00	Dec 1.22	June .88	20	19	19½	— ⅜	221
..	...	4.85	.45	Algonquin	..	..	Dec 1.60d	....	4.00	3.75	3.95	+ .20	7
..	...	8½	2	" pfd	..	..	Dec 6.75d	....	6	6	6	— 1¼	2
..	...	.66	.15	" wts					....		.55		
3.8	14.8	29¾	22⅜	AlcanAlum	1.00	1.10	Dec 1.94	Sept9m 1.65	29	27⅜	28¾	— ¼	565
4.8	...	37¾	29½	" 4¼ pfd	1.70	1.70	Dec 43.42	....	35½	34¾	35¼	— ¼	34
6.1	...	18½	16	Al Can pfd	1.00	1.00	Dec 172.00	....	16⅜	16¼	16⅜	......	5
6.1	...	39¾	34⅜	" 2nd	2.25	2.25	Dec 56.65	....	37¼	36½	36½	— ½	19
3.0	21.5			Amerada	..	3.00	Dec 4.73	Sept9m 3.59	....				
..	44.0	4.80	2.20	Am Metro			Dec .10		4.40	4.05	4.15	— .25	58
5.4	12.7	7¾	4.40	Ang C Pip	.72	.36	Dec .52	June .15	6⅞	6⅜	6⅜	......	42
6.8	...	16½	12¾	" pfd	1.12½	1.12½	Dec 7.71	....	16½	16½	16½	......	9
7.5	...	36	30	Ang T 4½	2.25	2.25	Dec 11.63	....	32	30	32	+ 2	4
6.8	...	42¼	37	" 2.65	2.65	2.65	Dec 11.63	....	39	38	38	— 1	3
7	...	44½	39	" 2.90	2.90	2.90	Dec 11.63	....	41¾	41½	41¾	+ ¾	3
7	...	50	42	" 3.15	3.15	3.15	....	....	47⅜	47⅜	47⅜	+ ⅜	1
7	22.8	11¾	8⅞	Ang-Scan	.40	.40	68Apr .476	....	11¾	11¾	11¾	+ ½	13
		17¾	16	" pfd	1.37½	1.37½	Apr 6.35	....	17		17¼		
1.5	23.4	49½	27	Anthes A	.65t	.68	Dec 2.00	June .84	46¼		48½		
1.3	22.5	46¾	36½	" B	.55t	.58	Dec 2.00	....	45				
6.9	...	92⅜	78½	" B pfd	5.50	5.50	Dec 69.18	....	79	79	79	— 1	1
6.4	...	88⅜	80	" C pfd	5.25	5.25	Dec 69.18	....	82	82	82		1
3.1	26.4	19	10¼	Argus C	.56	.56	68Nov .70	....	19	18¾	19	+ ¾	30
4.1	...	14	7	" C pfd	.56	.56	68Nov .70	....	14	12¾	13½	— ⅛	222
6.5	...	38¾	34⅞	" 2.50	2.50	2.50	Nov 23.04	....	38¾	38¾	38¾		1
6.8	...	39¾	36¼	" 2.60	2.60	2.60	Nov 23.04	....	39¼	38	38		4
7.1	...	41½	35¼	" B	2.70	2.70	Nov 24.24	....	38¾	36⅞	36⅞	— 1⅛	14
4.1	16.3	25⅜	17½	Asbestos	1.00	1.00	Dec 1.50	June .63	25	24	24¼	— ¼	255
4.3	...	16	12	Ashdown A	.60	.60	Dec 77.57d		14				
..	...	18⅞	7⅞	" B		..	Dec 1.75d		14		16½		
..	6.1	26	26	Ash Temp	1.17½		Dec 2.78	June 1.45	17				
6.6	...	95x	91x	" A	6.00	6.00	Dec 122.85						
7.0	...	9½	9	" B	.65	.65	Dec 13.65		9	9	9	— ½	1
..	35.3	24¾	6¼	Atco Ind			Sept .68	Mar .16	24⅜	23	24	— ½	67
3.4	6.4	12¼	5⅜	Atl Sugar	.50	.25	Dec 1.14	June .10	7⅜	6⅞	7	— ¼	470
..	...	116	100	" Units					110½	106	109	— 1	3
8.0	...	19	14	" A	1.20	1.20	Dec 221.67		15½	14⅜	14⅞	— ⅛	9
8.3	...	78¼	60	" pfd	5.00	5.00	Dec 21.67		69	69	69	+ 9	1
1.4	35.0	23¾	8¾	Auto Elec	.27½	.30	Dec .60	June .52	21⅞	20¾	21	......	30
2.3	14.3	53½	41½	Avco	1.05	1.20	Nov 3.70	Aug9m 2.61	....	....	....	......	..
..	...	99⅞	95X	" pfd	..	3.20	....	....	....	....	99⅞	......	..
				B									
..	10.7	21½	13	BACM Ind	..	..	68Feb 1.61	Aug .68	18¾	18⅝	18⅝	+ 1⅛	3
		1.80	.46	Bahama			68Sept .25d		.94	.81	.91	+ 9	534
3.6	29.4	17⅜	10⅛	Bank Mont	.52	.63	68Oct .59		17½	16	16½	— ⅞	1529
2.4	26.4	27¾	14⅛	Bank NS	.58	.70	68Oct 1.04		27¼	24⅞	25¾	— 1¾	426
4.8	15.8	13⅞	9⅜	B Cdn Nat	.53	.67	68Oct .84		13⅞	13⅛	13⅝	+ ⅜	531
5.1	11.6	13⅜	8⅜	B D'Eparg	.52	.56	68Oct .95		11¼	11	11		52
4.2	17.5	11	6⅞	Banq Prov	.37	.44	68Oct .60		10¾	10⅜	10¾	+ ⅜	360
4.1	12.6	145	120	Barber Ell	6.00	6.00	Dec 11.47	June 8.29	140	....	150		
..	128.9	48½	48½	Barber Oil	..	Stk	Dec .64	Sept9m .59					
..		2.50	1.30	Barcelona					1.80 *		5.50		
..	27.8	21⅜	5½	Bartaco			Dec .66	June .59	19¼	17⅜	18	— ⅜	26
8.1		14¾	10⅜	Rathurst pf	1.05	1.05	Dec 8.42		12¾	12¾	12¾	— ¼	5
	12.9	11½	3.75	Bay Mills			68July .66		9	8½	8½		7
7.4	...	11	7⅞	" pfd	.60	.62½	July 1.72		8	8	8	— ½	2
		12	8	Beatty			Dec .28d	June .42	12	12	12	+ 1	5
2.5	19.9	21½	11⅜	Beav Lum	.40	.50	Dec .99	June .33	19⅞	18	19¼	— ½	76
5.5	...	17½	15⅜	" A	1.00	1.00	Dec 40.39		16	16	16	— 1	7
5.6	...	25⅛	25	" pfd	1.40	1.40	Dec 105.34		25				
	36.7	18½	8⅛	Becker Mk			68Apr .45		17¼	16½	16½	— ¼	70
4.7	29.7	13½	7¼	Belding	.52½	.60	Dec .43	Sept9m .68	13½	13¼	13½	+ ½	10
7.2	...	10	8½	" pfd	.70	.70	Dec 1.88		8½		10		
		3.40	.70	" wts					3.60	3.00	3.55	+ .35	40
4.2	13.0	13	11	Belg Stand	.5?	.55	Dec 1.00		13	....	15		
6.7	...	15	15	" pfd	1.00	1.00	Dec 4.48		15				
		3.05	1.50	Bell Knit		..	Dec .67d	June .01	2.55	2.55	2.55	— .25	1
5.2	15.2	50⅜	41	Bell Can	2.50	2.50	Dec 3.16	Sept12m3.24	49⅛	46⅞	46¾	— 1¼	519
2.7	19.0	15	6⅝	Biltmore	.40	.40	Oct .79	Apr 1.10d	12½	12½	12½	— 2½	1
7.1	...	15	10	" pfd	1.00	1.00	Oct .79		15	15	15	+ 1	1
1.0	28.0	21	13⅜	Block Bros		.20	68Jan .71	Oct9m .76	20¼	19	19¾	— ¼	69
5.2	13.5	3.70	2.50	Blue Bon	.16	.16	68Feb .23	Aug5m .21	3.10	2.90	3.10	+ .05	112
0.4	66.0	30½	9	Bow Valley	.09	.10	68May .39	Aug3m .14	26¼	25½	26	+ ¼	40
7.8	...	16	12½	" pfd	1.10	1.10	May 12.?3		13¾		15¼		
		25	6	" wts					21½	20½	21	— 1½	7
6.2	...	49½	39½	BowM pfd	2.75	2.75	Dec 15.31		41½	41½	41½	+ ¼	1
2.8	16.0	7¼	5⅝	Bowater	.19	.19	Dec .43	June .23	7¼	7¼	7¼	+ ½	3
3.8	9.3	15	8	Bowes	.30t	.50	Dec 1.42	June .37	13¾	13½	13½	+ ¼	4
0.2	30.6	15	3.15	Bramalea	..	.02	Nov .40	May .30	12½	11⅜	12	— ¼	384
		14	1.50	" wts					11⅜	10	10¾	— ⅛	85
5.0	6.8	21⅝	13	Brazil L&P	1.00	1.00	Dec 2.95	June 1.54	19½	18¼	18¾	— 1	232
4.8		145	90	" pfd	6.00	6.00			145	145	145	+19	1
..	13.6	4.00	1.95	Bridge Tk			Dec .22	June .02	3.00	2.90	3.00		1x
		38	27¾	" pfd	2.90		Dec 10.21		28⅞	28⅞	28⅞	+ ⅜	1
2.2	12.3	91	68½	Bright	2.00	2.00	68Mar 7.34	Sept 2.31	87½	87½	87½	— 3½	1
4.7	14.6	65	50	BA Bank	2.90	2.60	Dec 3.76	June 1.37	55½	55	55		1
2.3	23.5	49¼	34¼	BA Oil	1.10	1.10	Dec 2.01	Sept9m1.45	47½	45½	46	— 1¼	198
3.4	21.0	30	12⅞	BC Forest	1.00	1.00	Dec 1.38	Sept9m 1.39	30	28¼	30	+ 1	141
6.2	...	49¼	40	" pfd	3.00	3.00	Dec 26.15		47	45⅞	46	— 1	4
4.7	...	20	14½	BC Pack A	.75	.75	Dec .14d		15¾	15¾	15¾		1x
6.2	...	18	14	" B	1.00	1.00	Dec .1'd	June .40	15¼	15¼	15¼	— ¾	1
5.6	11.3	47	35	BC Sugar	1.85t	2.50	68Sept 3.83		45	44	44	— 1	22
5.7	...	19	17	" pfd	1.00	1.00	Sept 17.41		17½	17½	17½		12
4.3	15.5	71	52½	BC Tel	2.50	3.00	Dec 4.49	Sept9m 3.64	69½	67¼	67¼	— 2¼	23
7.0	...	73½	64	" 4½	4.50	4.50			64	64	64	— ½	1
6.6	...	72	62	" 4⅜ pf	4.38	4.38			65		67		
6.8	...	75	66¾	" 4¾ pf	4.75	4.75			71	70	70¼	+ ¼	1
7.0	...	79	67	" 4¾ 55	4.75	4.75			68	67	67	— 1	3
6.5	...	21¼	17½	" 4.84 pf	1.21	1.21			19	19	19	— ¼	7
6.8	...	84	75⅞	" 5.15 pf	5.15	5.15			75½	75½	75½		1x
6.6	...	95	82	" 5¾ pf	5.75	5.75			84½	83	83	— 3½	2
6.3	...	98½	88½	" 6 pfd	6.00	6.00			94	94	94		1x
6.7	...	28	25	" 6.80 pf	..	1.70			25½	25	25¼	— ¼	16
..	11.2	.50	.35	B Cont Oil	..	..	Dec .04		.46	.46	.46	+ .01	3
..	200.0	6½	3.05	Brinco			Dec .03	June .06	6	5⅜	5½	— ½	1332
5.5		19⅛	18⅞	Brooke B	1.04	1.04	68June 22.35		18⅝				
6.4	7.3	20	15½	Bruck A	1.20	1.20	gOct 2.49	Apr 1.00	19	18¼	19		7
	8.6	16⅜	8	" B			gOct 1.89	Apr .70	16	16	16	— ½	1
9.?	15.0	6.00	4.50	Bulloch A	.50	.50	Dec .35	June .34d	5		5¼		
4.0	14.3	5.50	3.75	" B	.40	.20	Dec .35		5	5	5	+ .15	1
5.4	9.5	12⅞	9⅞	Buntin Reid	.60	.68	Dec 1.32	June .68	12⅞	12¾	12¾		11
5.0	17.2	24½	14½	Burns		1.00	Dec 1.16	June .62	20	19¾	19¾	— ½	170
7.5	7.4	7¼	5¾	Burr Dry A	.45	.45	gDec .81	June .38	5¾	5¾	5¾	— ¼	1
				C									
2.7	23.1	12¾	6½	CAE	.32½	.32½t	68Mar .52	Sept .24	12	11¼	11½	— ½	161
	7.2	14	6¾	CDRH Ltd			68Apr 1.91		13¼	11⅜	12⅞	— ½	381
2.8	17.9	28⅞	18½	Calg Pow	.70	.80	Dec 1.59	Sept9m 1.19	28	27	27	— 1¾	101
6.0	...	90	83	" 5 pfd	5.00	5.00	Dec 36.00		84	70	70		1x
4.9	...	113½	98	" 5.40 pf	5.40	5.40	Dec 36.00		112½	111	112	+ ½	6
..	...	2.80	.50	Cal Dale	..	..	68June .34d		1.70	1.30	1.55	— .10	257
				CANADA									
2.7	8.0	20¾	9⅝	Can Bread	.45	.50	68July 2.32		19½	18¾	19	+ ¼	17
6.6		43	40	" pfd	2.75	2.75	July 11.30		41½		42		
	17.7	36	24⅞	Can Cem	2.00	1.20	68Apr 1.94	Oct 1.91	35	34	34½	+ ½	64
6.1		22½	18	" pfd	1.30	1.30	68Apr 6.11		21½	21⅛	21⅛	+ ⅛	10
3.2	13.0	37	20	C Cr Stone	1.20	1.20	Dec 2.85	June .94	33¾	33	33	— 4	1
4.1	13.8	41½	20¾	C&D Sugar	1.40	1.70	68Sept 2.90		41	37½	39	— 1	62

RENDEMENT SEMAINE EN COURS

Rendement %	Rapport Prix Béné taux	1968 haut	1968 bas	Titres	Dividendes payés ind. 1967	1968	6 mois ou dernières année fisc.	6 mois ou dernières intérim.	haut	bas	fermeture	variations	vent 100s
..	...	3.00	1.00	C Forging	..	..	Dec 6.86d	June .39d	1.00	....	3.00	......	..
..	...	4.00	1.00	" A	..	..	Dec 28.66d	....	3.50	....	6.00	......	..
		7.5		C Machine			68Jan 1.57		11¾				
4.5	12.6	25	16	C Malting	1.00	1.00	Dec 1.74	June .99	22½	22	22		344
		.93	.80	" pfd					.91	.90	.90		40
3.8	22.3	77½	36½	C Nor West	1.00	1.50	Dec 1.75	Sept9m 1.28	77½	45	74	+36	26
2.7	15.3	22⅝	11	C Pack Co	.50	.56	g68Mar 1.34	Oct .70	20¾	17	19¾	— ¾	387
4.9	16.2	12	8¾	C Perm M	.55t	.56	Dec .71		11½	10⅞	11	— ½	194
5.0		92	88¼	C Safeway	4.40	4.40	Dec 176.65		88⅞	88⅞	88⅞	— ½	2
4.1	13.7	35¾	23¼	C Steam	1.30	1.30	Dec 2.33	June .84	34	33½	33½	+ 1½	15
6.4		5½	4.40	" pfd	.31½	.31¼	Dec 3.60		5¼	5¼	5¼	+ .35	7
				CANADIAN									
1.5	12.0	500	265	C Arena	4.00	7.00	68June 33.20		500	500	500	+40	6
4.1	15.7	10⅛	7⅛	Cdn Brew	.40	.40	68Apr .62	July3m .14	10⅛	9½	9¾	— ⅜	3565
6.4		39	32	" A pfd	2.20	2.20	68Apr 6.78		35	34¼	34⅝	— ⅜	9
6.6		44	37¾	" B pfd	2.65	2.65	68Apr 6.76		42½	41¼	42	+ 1	12
1.9	22.3	21½	10⅛	C Br Alum	.40	.40	68July .93		21½	21	21	+ ¼	22
4.7	8.9	12¼	8	C Cannrs A	.75	.40	68Feb .96	Aug .25	9	8½	8½	— ¼	12
		4.35	1.55	C Chem wts					3.65	3.40	3.40	— .30	67
		1.40	.51	C Coniaur'm			68Mar nil		1.35	1.30	1.30		14
		5	5	C Conv A			Dec 2.67d		4.00		5.00		
		7	7	" B					7	7	7		1
3.2	11.1	61	41	C Cp Mat	1.50	1.50	Dec [illegible]	June 1.52	46	46	46	+ ½	6
..	25.0	3.60	1.85	C Curt W			Dec .10	June .02d	2.50	2.35	2.35	— .15	232
	23.0	7¼	6	Cdn Food			68Sept .31		6⅞		7		
6.3		49	44½	" 1st	3.00	3.00	Sept 23.60		45		50		
6.2		51	45	" 2nd	3.00	3.00	Sept 21.50		45		49		
2.4	20.1	8¾	5⅝	C Found	.20	.20	Oct .41	July9m .35	7¾		8¼		
8.7		15½	13	" pfd	1.20	1.20	Oct 2.89		14	14	14		3
3.0	18.1	35	28¼	C Gen El	1.00	1.00	Dec 1.82	June .69	32		33½		
3.8		36	29	" pfd	1.25	1.25	Dec 22.90		34	34	34	+ ¾	1
3.7	24.3	66	44¼	C Gen Inv	2.40	2.40	Dec 2.70	June 1.26	66	65½	65½		2
4.8	14.7	13¾	6	C G Sec A	.67½	.60	Dec .86	June .35	13¾	11½	11½	— 1⅛	16
3.8	23.0	16⅛	15	" B	.67½	.60	Dec .86		15½		25		
		37	9¼	C Goldale			Dec .39d	June .28d	32½	31½	31⅝	— ⅝	47
1.7	16.0	25⅜	9½	C Hydroc'b	.27½	35	Dec 1.26	June .81	23	18	23	+ 3⅜	196
6.8		17½	15	" pfd	1.10	1.10	Dec 18.80		15	15	15	— ½	6
2.7	24.2	24⅛	10	CImp B Cm	.52	.63	68Oct .95		23½	20½	21⅞	— 1⅛	986
	21.6	25	10	C Ind G&O			Dec 1.11	Sept9m .79	25	23¾	24½	+ ½	196
2.8		20½	10	" A pfd	.55	.55	Dec 15.40		19¾	19¾	19¾	— ¼	3
3.5	20.4	16½	11⅛	C Indus	.57½t	.50	Dec .70	June .53	14¾	14¼	14½	+ ¼	200
5.5		69	68	" pfd	3.75	3.75	Dec 151.16		65		78		
4.1	19.9	36	27	C I Inv T	1.50t	1.50t	Dec 1.85	June .81	34		39½		
6.1		70	68½	" pfd	5.00	5.00	Dec 28.98				82		
4.4	9.1	37½	23¼	C Int Pow	1.55	1.60	Dec 3.94	Sept9m 3.13	35¾	35¼	35¼	— ¼	20
6.5		17	14	" pfd	1.04	1.04	Dec 34.70		15½	15½	15½	— ½	6
1.6	44.1	11⅞	3.15	C Interurbn	.11	.12	Dec .17	June .08	7¾	7½	7¾	+ ¼	117
		14½	12¼	" pfd					14⅞	13⅜	14	— ⅛	102
1.2	2000.0	9½	5	C Marconi	.10	.10	Dec .004	June .01d	8½	7¾	8¼	+ ¼	182
3.0		33	19⅞	C P Inv pfd		.95	Dec 7.98	June 3.97	32⅛	30⅜	31¼	— ⅞	338
		7.50	3.50	" wts					7.40	6.80	7.25	— .05	1101
3.7	16.2	80⅜	48⅜	CP Rlwy	2.90	3.00	Dec 4.97	Sept9m 3.57	80½	78	78½	— 2	473
6.0		10½	9	" 3.00 pfd	.60	.60			10½	10	10	— ¼	130
7.3		8¾	6¾	" pfd	4%	4%			7	7	7		41
5.1	10.0	14½	10½	C Refract	.80	.60	Dc10m1.18	Apr .57	11¾	11½	11½	— ¼	5
2.4	13.9	18	14	Cdn Salt	.27	.40	68June 1.18		17¼	17	17⅛	— ⅛	55
		3.60	2.60	C Sec Mgt			Dec .09d	June .03d	3.50	3.20	3.25	— .10	18
0.4	54.1	83	34	C Tire	.23	.28	Dec 1.47	June .79	76	73	74	— 4¼	4
0.4		71½	30⅜	" A	.23	.28	Dec 1.47		71	64¼	66	— 4	83
3.6	16.9	46⅜	31	C Util	1.70	1.70	Dec 2.76	Sept9m 3.06	46½	45	45	— 1⅝	5
7.0		69	61	" 4¼	4.25	4.25	Dec 27.78		61½		65		
7.0		82	70	" 5	5.00	5.00	Dec 27.78		72	72	72		1x
6.5		95½	90	" 6	4.02	6.00			93		92½		
		15½	7	C Vickers	.45		Dec 12.01d	May .34	10¼	10	10¼	+ ¼	16
2.8	14.9	134½	52¼	C Waiip A	2.80	3.40	Dec 8.03	June 5.39	122	122	122	+ 2	1
5.7	13.4	18⅛	14¼	CWN Gas	.90	.95	Dec 1.25	June 1.07	16¼	15	15	— ¼	10
6.4		13½	11¼	" 4	.80	.80	Dec 5.61		12⅝	12⅜	12⅜	— ⅜	4
6.9		18	15½	" 5½	1.10	1.10	Dec 5.61		16¼	16¼	16¼		3
2.8	25.7	19¾	12½	C Westing	.50	.50	Dec .70	June .40	18½	17½	18	— ⅝	30
	36.0	10¼	9	Cambridge			68May .27		9½	9⅛	9½	— ½	34
5.4	10.8	20⅛	13	Canron	1.00	1.00	Dec 1.72	June .75	20	18⅞	19⅞	+ ⅞	124
4.9		86	85½	" pfd	4.25	4.25	Dec 183.10		86	85½	86	+ ½	1
..	650.0	6¾	1.30	Cap Bldg			Dec .01	June .08	6½	6	6	— ½	452
	26.7	18⅞	15	Cara			68Mar .59	Sept 1.14	15½	15¼	15½	— ¾	77
6.5	6.8	2.05	.80	Carib-Cm	.11	.11	Dec .25	Sept9m .15	1.85	1.85	1.85	+ .15	5
0.8	21.2	13¼	7½	Carrier J D	.10	.10	Oct .60	Apr .31	12¾	11¾	12	— ¾	51
8.7	7.5	3.75	3.50	Casavant	.32½t	.32½	68Aug .50		3.75		4.00		
3.7	10.8	11	5½	Cassidy's	.30	.37½t	68Jan .93	July .25	10⅜	10	10⅜	— ⅛	8
3.4	29.4	11	7½	Cent Fund	.40	.40	68Mar .40		10¾	10¾	10¾	— ¼	1
3.4	13.9	17	9⅜	Chat Gal	.50	.50t	68Apr 1.04	Oct .50	14½	14½	14½		1x
2.8	22.3	14½	4.65	Chemcell	.36	.29	Dec .46	Sept9m .43	11	9¾	11	+ ¾	413
6.8		16	12¼	" 1.00 pf	1.00	1.00	Dec 13.88		14⅞	14⅞	14⅞		2
6.9		28½	22¼	" 1.75 pf	2.00	1.75	Dec 13.88		26¼	26¼	26¼		4
3.1	14.7	77	54	Chrysler	2.00	2.00	Dec 4.35	Sept9m 3.83	63	63	63	— 1	4
2.3	26.3	23¼	17¼	Chum A	.22	.48	Sept .81	Aug11m.85½	21¼	21¼	21¼	— ⅝	56
2.9	8.0	40	28	Cimco	.80	1.00	Dec 4.35		28		37		
7.0	14.2	14	13	" A	.90	1.00	Dec 1.00		[illegible]		15		
		6⅞	2.40	Clairtone			68Jan 11.30d	July 1.65d	[illegible]	2.75	2.80	— .20	199
		3.90	1.40	" wts					2.00	1.65	1.75		30
2.0	13.2	42	28	Coch Dun	.80	.80	Dec [illegible]	June 1.0?	43¼		42		
4.2		17⅛	17	" A	.80	.80	Dec [illegible]		19¼				
2.4	14.5	10	4.75	Codville	.15	.18	68Mar .51	Sept .22	7½	7	7⅜	+ ¼	21
4.3	11.9	31	30⅛	Coll Term	1.20	1.25	Dec 2.54	Sept9m 1.54	29⅝				
7.0		21	18	" pfd	1.20	1.25	Dec [illegible]		19½				
		6⅜	2.85	Col Cel			Dec [illegible]	Sept9m .65d	5¾	5⅛	5½	— ¼	26
		14½	9½	" pfd	1.20		Dec [illegible]		14¼	14	14¼		34
0.6	52.5	94½	68	Comb Ins		.50	Dec 1.58	Sept9m 1.08	85	80½	85		1x
3.6	16.7	39⅞	22	Cominco	1.70	1.40	Dec 2.31	Sept9m 1.50	39¾	35¼	37½	— 1	424
	160.0	6⅞	1.90	Com Hold			Dec .03		4.85	4.30	4.30	— .50	59
1.8	101.8	15⅞	7½	Comm Sav	.25	.25	Dec .14	Sept9m .36	14½	13½	14½	+ ½	14
	52.1	10⅜	2.70	Commodore			68June .18		9⅜	8½	9⅜	+ ⅜	37
		7½	1.50	" wts					5.50	4.75	4.75	— .75	16
	14.4	7	2.70	Compro			68Aug .45		6⅝	6	6¼	— ¼	65
8.8		13⅞	10½	" A pfd	1.10	1.10	Aug 4.19		12⅞	12⅞	12⅞	+ ⅜	2
	30.2	29⅜	11	Comp Dev			68Sept .91		26¾	25⅜	26	— 1	62
		5¼	3.00	Cond Nat	.20		Dec .81d	May .003d	5.00	4.40	4.40		1x
				CONSOLIDATED									
4.8	8.8	22¾	13⅞	Cons Bath	2.10	1.00	Dec 2.39	Sept9m 1.04	21⅜	20	20½	— ½	280
8.2		22½	17¾	" pfd	1.50	1.50	Dec 9.15		19½	18⅝	19	+ ¼	49
		4.50	2.15	" wts					3.70	3.50	3.50	— .25	58
		5.63	.85	Cons Bldg			68Feb .03d	Aug .05d	5.50	4.75	4.75	— .37	919
		7½	2.25	" pfd			Feb .21		7½	7	7½	+ 1⅜	104
		2.35	.15	" wts					2.35	1.95	2.00	— .05	195
7.0	3.1	....	....	C Divers	.05	.07	Dec .32		1.00				
6.2				" pfd	2.50	2.50	Dec 6.61		40				
		19½	5¾	Cons Text	.37½		Dec 1.20d	July7m .86	15¼	15	15	— ¼	38
				CONSUMER									
3.4	22.1	23½	17⅛	Cons Gas	.58	.72	68Sept .95		20⅞	20	20⅛	— ½	392
6.0		95½	85	" A	5.50	5.50	Sept 88.51		90		93		
5.9		96	83	" B	5.50	5.50	Sept 88.51		91	91	91		1x
1.5	26.9	21½	12	Cons Glass	.28	.32	Dec .78	Sept9m .72	21½	20½	21½	+ ½	34
		1.30	.85	" rts					1.30	1.10	1.30	+ .20	147
2.8	17.2	63x	50¾	Cont Can	1.97½	2.00	Dec 4.15	Sept9m 3.45					
3.0	8.2	8½	5	Copp-Clark	..	.15	68Mar .61	Sept .80	7¾	5¼	5¼		1x

A Point Tupper, en Nouvelle-Ecosse:

B-A investit $1 million pour l'épuration de l'air et de l'eau

La raffinerie d'une capacité de 60,000 barils par jour, que la British American Oil construit actuellement sur l'île du Cap-Breton, promet de devenir un exemple historique de la façon dont une compagnie peut éviter les problèmes de la pollution de l'air et de l'eau dès les premières phases des projets de construction.

Bien que l'usine soit située sur le détroit de Canso, à une grande distance de toute zone résidentielle importante, on a déjà réservé aux mesures de conservation de l'air et de l'eau une somme de plus d'un million de dollars.

Cette usine a été conçue de façon à n'utiliser que le minimum d'eau du lac Landrie, et à réutiliser cette eau plusieurs fois. Les effluents de la raffinerie et l'eau de lest huileuse des pétroliers entrants seront débarrassés, à l'aide de déshuileurs, des hydrocarbures et autres impuretes qu'ils pourraient contenir. Ce procédé d'épuration se terminera dans de grands bassins d'une capacité de 500,000 barils qui permettront des durées de retenue exceptionnellement longues.

La liaison avec les autorités fédérales et provinciales, au cours des deux dernières années, a permis d'établir les projets pour des études de l'air et de l'eau à effectuer avant l'achèvement de l'usine, afin d'assurer une base pour établir des comparaisons continues après l'entrée en service de l'usine de B-A en 1970. Des études préalables établiraient des degrés "de base" de la pureté de l'eau et de l'air dans la zone industrielle du détroit de Canso, où un certain nombre d'autres usines sont déjà en service.

B-A dépensera environ $400,000 pour une usine de récupération du soufre, qui retirera environ 15 tonnes d'hydrogène sulfuré par jour des gaz combustibles avant que ceux-ci soient brûlés dans les chaudières de la raffinerie. Selon le genre de pétrole brut qui sera reçu à la raffinerie, l'usine de récupération du soufre extraira environ 15 à 25 tonnes de soufre élémentaire par jour, qu'elle vendra ensuite à d'autres industries de la région.

Des brûleurs ultra-efficaces seront installés pour éliminer dans une grande mesure l'acide sulfurique anhydre et les oxydes d'azote émis dans l'atmosphère. Dans la raffinerie, toutes les soupapes de sûreté se déchargeront dans une torche sans fumée qui constituera une mesure de sécurité contre la pollution en cas de troubles du processus de traitement.

Statistiques

Panneaux pressés — En octobre, la production de panneaux pressés est passée, de 1967 à 1968, de 43,122,744 à 55,769,084 pieds carrés (épaisseur de 1/8 de pouce); au cours de la période janvier-octobre, elle s'est également accrue (368,249,349 pieds carrés contre 456,936,533 l'an dernier). Les expéditions d'octobre ont augmenté (46,038,208 pieds carrés en 1967 contre 57,226,216 en 1968), tout comme celles de la période janvier-octobre (349,271,731 contre 454,447,014).

Lingots d'acier — La production de lingots d'acier de la semaine close le 7 décembre 1968 a été de 229,808 tonnes, soit une hausse de 0.14% par rapport à celle de la semaine précédente (229,465 tonnes). La production de la semaine correspondante de l'année 1967 avait été de 184,789 tonnes. L'indice de la production, dont la base (100) est la production hebdomadaire moyenne de 1957-1959 (96,108 tonnes), a été de 239 durant la semaine observée, contre 239 la semaine précédente et 192 un an plus tôt.

STELCO

THE STEEL COMPANY OF CANADA, LIMITED

DIVIDENDE No 230

Avis est donné, par les présentes, que le dividende no 230 de trente cents (30c) par action pour le trimestre finissant le 31 décembre 1968 a été déclaré payable sur les actions de la Compagnie, le samedi 1er février 1969 aux actionnaires inscrits avant la fermeture des affaires le jeudi 2 janvier 1969.

Par ordre du Conseil.

Le secrétaire,
J. W. YOUNGER

Hamilton, Canada,
Le 16 décembre 1968.

TEXACO

CANADA TEXACO LIMITED

DIVIDENDE SUR ACTIONS ORDINAIRES No. 120

AVIS EST PAR LES PRESENTES donne qu'un dividende de 20 cents par action a été déclaré aujourd'hui sur les actions ordinaires sans valeur nominale de Texaco Canada Limited, pour le trimestre se terminant le 31 décembre 1968, aux actionnaires inscrits à la clôture des affaires le 31 janvier 1969.

Par ordre du Conseil d'administration.

J.R.C. BOYCE,
Secrétaire.

Montréal, Québec,
Le 13 décembre 1968.

RENDEMENT SEMAINE EN COURS

Rende-ment %	Rapport Prix Bene taux	1968 haut	1968 bas	Titres	Dividendes payes ind 1967	Dividendes payes ind 1968	6 mois ou dernieres annee fisc	6 mois ou dernieres interim	haut	bas	fermeture	variations	vent 100s
5.2	10.7	37	25¾	Corby A	2.10	1.65	68Aug 2.98	....	32¼	31½	32	+ ⅛	20
5.5	10.1	35	25½	" B	2.10	1.65	68Aug 2.98	....	31	29⅜	30¼	+ ¼	4
..	...	4.00	.85	Cor Credit	..	..	68July .20d	....	3.35	2.75	[illegible]	— .35	592
..	...	27¼	8	" pfd	..	..	....	....	27¼	25⅜	26⅛	— 1⅛	7
..	...	9	1.50	" 2 pfd	..	..	....	....	8	7	7½	— ½	58
..	...	21½	7	" 1.20 pfd	..	..	....	....	21½	20	20	— 1½	24
..	...	1.15	.17	" 2 wts	..	..	....	....	.85	.70	.75	— .05	66
..	...	6.00	2.25	Corpex	..	..	Dec 1.56d	....	5	5	5	— ¼	12
..	6.8	11¼	6	CosmosImp	.80t	..	Dec .96	June .41	7¼	7	7	+ ⅜	9
1.7	23.4	9¾	4.25	Couvrette	.144	.16	68Mar .40	Oct7m .23	9⅜	3¾	8¾	— ⅜	82
4.2	8.9	2.95	1.35	Craig Bit	.10	.10	68Sept .29	....	2.40	2.40	2.40		2
2.1	17.3	19⅜	14¼	Crain	.28	.32	Dec .88	June .28	15½	14¾	15¼	+ ½	97
	33.5	9	1.95	Craw-Ont			68Apr .22	Oct .38	7⅜	6⅛	6¾	— ⅜	96
3.8	18.1	69½	45	Credit-Fon	2.20	2.20	Dec 3.21	....	56		60		
1.0	26.3	15⅞	5⅛	Crestbrook	.15	.15	Dec .56	Sept9m .65	15	14½	14⅞	— ⅛	27
1.7	14.8	177	90	Cr Cork	3.00	3.00	Dec 11.82	June 7.52	175	175	175		1
3.6	14.2	66	40	Cr Trust	2.00	2.00	Dec 3.93	....	66	59½	64	+ 8	6
3.3	21.2	65	46	Cr Zeller	2.20	2.20	Dec 3.16	Sept9m 2.62					
4.5	18.5	23	13½	Cr Z CanA	1.20	1.00	Dec 1.20	Sept9m 1.07	21	21	21	— 1¼	5
1.8	79.8	44	24	Crows Nest	.75	.75	Dec .52	June .10d	43½	42¼	43½	+ 1	2
1.6	21.1	26½	11⅞	Crush Int	.40	.40	68Nov 1.21	....	26½	25	26⅛	+ ⅜	95
1.4	29.0	9⅜	2.75	Cygnus A	.10	.10	bDec .25	June .11	9⅜	7	9⅜	+ 2⅜	1698
..	...	12	4.75	" B			bDec .05	June .02	12	8¼	10⅞	+ 1¾	182
3.9	9.7	38	18	" 5½ pfd	1.10	1.10	Dec 2.90	....	38	28	37	+ 9	129
				D									
4.0	12.6	15¾	7½	Dale Ross	.60	.60	Dec 1.18	Sept9m .95	14¾	14⅜	14¾	+ ½	7
7.5	...	8⅜	7¾	" A	.60	.60	Dec 1.79	....	8	8	8	......	3
7.6	...	91¾	85	Dalex pfd	7.00	7.00	Sept 43.84	Mar 1.33d	85		99		..
0.6	7.4	8	2.65	Dalfens		.05	58July 1.05	....	7		8		..
6.7	...	96½	87½	Debhold pfd	6.25	6.25	Dec 3.90	....	93½	93½	93½	......	2
..	3.4	500	300	De Havill			Dec 120.55	June 98.41	400				..
2.9	13.1	5.50	2.65	Delta Elec	.10	.10	68Apr .26	....	3.70	3.60	3.60	+ .10	10
..	10.8	15	5	Deltec Pan	..	..	Sept .67	....	7½	7¼	7¼		14
				" pfd					5⅛				
1.4	21.2	17⅛	9⅛	Denault	.18	.24	68May .79	Aug3m .21	17½	16¾	17½	+ ⅜	43
				" wts									
2.3	17.9	52	38½	Dist Seag	1.00	1.20	68July 2.89	Oct3m 1.00	51⅞	49⅞	50⅞	— ⅞	113
..	162.5	15	7⅜	Domco	.55		Dec .06		10	9⅜	10	+ ¼	14
..	35.9	93	45½	Dome Pete	..	..	Dec 2.51	Sept9m 2.09	93	90	93	+ 3	47
				DOMINION									
1.4	46.7	25	16	D Ang Inv	.30	.35	68Apr .53	....	24	....	28	......	..
6.2	...	82x	82x	" pfd	5.00	5.00	Apr 29.41	....			80		
4.5	12.5	18¾	11½	D Bridge	1.00	.80	68Oct 1.40	....	18	17½	17½	— ⅛	84
1.8		85	75	DCGen Ins	1.25	1.50	Dec 9.52	....	85		100		
		17½	10⅜	D Coal pfd			Mar 5.19	Sept 2.01	13	11½	13	— 2	6
5.5	15.7	12	7¼	D Corset	.60	.60	Dec .70	....	10¾	....	11		
4.8	7.1	17	16¼	D Dairies	1.20t	.80	Dec 2.34	June 1.08	16½				
6.0		29⅜	29⅜	" pfd	1.75	1.75	Dec 38.05	....	29		30		
4.9	18.1	4.00	3.25	Dom Fab	.16	.16	Dec .18	June .14	3.05		3.25		
9.3	6.4	4.50	3.25	" A pfd	.32	.32	bDec .54	....	3.25		3.50		
3.5	15.0	24⅜	14¾	D Foundry	.60	.80	Dec 1.52	Sept9m1.57	24	23½	23⅞	+ ⅛	353
5.6		88	83¼	" pfd	4.75	4.75	Dec 98.26	....	85	84¼	84¼		27
	47.0	16⅜	7¾	D Glass	.50		Sept .33	June .39	16	15½	16	+ ¼	59
4.1		18½	10½	" pfd	.70	.70	Sept 3.38	....	18½	17¾	18⅛	+ ⅜	6
..	6.2	4.00	2.00	Dom Lime	..	..	Dec .47	Sept9m .30d	2.95	2.85	2.85	+ .05	7
		1.80	.50	" wts					1.05	.90	1.00	— .05	6
..	10.5	7¼	5	D Magnes	.25	..	Dec .57	June .05	6	5½	6½	— ½	2
2.5	34.8	18⅞	13¼	D Scottish	.40	.40	Dec .46	Sept9m .24	18	....	17		..
6.9	...	40	35	" pfd	2.50	2.50	Dec 7.92	....			37		
		10⅞	7	D Steel & C			Dec 3.19d	Aug8m 1.58d	10⅜	10⅜	10½	+ ⅛	61
4.3	12.8	20⅛	14½	D Stores	.72	.72	68Mar 1.30	Sept .54	17½	16½	16¾	+ ⅛	419
4.0	9.1	18½	10½	D Text	1.00	.60	68June 1.66	Sept3m .04	16⅛	15	15½	+ ⅜	399
6.7	...	104	96	" pfd	7.00	7.00	68Mar 224.00	....	102¼		107		
4.8	20.6	12¾	8	Domtar	1.00	.60	Dec .60	Sept9m .47	12½	11⅜	11¾	— ⅜	394
6.7		17	13½	" pfd	1.00	1.00	Dec 30.33	....	14¾	14¾	14¾		4
	18.4	25¾	15½	Donlee			Dec 1.18	Sept9m .90	22	21	21¼	— ½	59
6.0	8.6	7½	5½	Donohue	.40	.40	Dec .77	Sept9m .43	7	6¾	7	+ ⅜	18
8.4		20	17	" pfd		1.56¼	Dec 6.02	....	18	18	18	— ½	4
4.8	11.5	19½	16½	Dover Ind	.80	.80	Dec 1.43	June .81	16½	16½	16½		2
7.6		9	7	" pfd	.60	.60	Dec 2.59	....	7¼		8½		
7.5	25.8	8	4.75	Drum W	.60	.60	bDec .31	....	6½		8		
2.7	28.5	39¼	21¾	Dupont	1.00	1.00	Dec 1.30	Sept9m1.12	37½	36¼	36¾	— ¼	40
5.7		70	65½	" pfd	3.75	3.75	Dec 224.19	....	66¼				
8.5	9.7	7¼	5½	Dupuis A	.55	.55	b68Jan .72	....	6⅜	6¼	6¼	— ¼	19
2.1	28.5	26½	17¼	Dustbane		.52	68June .86	....	24⅜	24¼	24¼	— ½	6
..	33.5	23½	4¾	Dylex	..	..	68July .597	....	23½	19¾	23¼	+ 3¼	95
..	...	23¼	17	" A	..	..	....	....	23¼	18¼	22¾	+ 4½	96
				E - F									
3.2	23.6	10⅜x	10⅜x	Eagle S	..	.35	Dec .46	....	10½	....	11½		
5.5	9.3	20	17	East Bk	1.00	1.20	gOct 2.32	....	19¼	....	24		
				" pfd	5.50	5.50	gOct 5.50						
3.6	26.9	14⅜	11¼	Econ Inv	.44	.50	Dec .52	Sept9m .36	14	14	14		1
6.8	...	40	36¼	" A	2.50	2.50	Dec 8.08	Sept9m 5.76	35½		38½		
	12.4	30½	16	Eddy M	2.00		Dec 1.94	June .07	24	23¼	23¼	— ¾	6
3.0	21.4		....	Electra Inv	.04½	.04½	Mar .07	....	1.50				
2.6	29.2	17¼	9⅛	Electrohome	.30	.40	Dec .53	June .15d	15½	14½	15¼	— ¼	16
7.8		86	70	" pfd	5.75	5.75	Dec 18.80	....	73½				
2.6	15.9	25⅜	15	Emco	.48¾	.55	Dec 1.35	Sept9m .79	21½	21½	21½		1
0.3	33.6	27	9	Emp Life	.06	.06	Dec .70	....	23¾	22	23¾	+ 1⅛	40
10.0	...	9	2.50	En&Heat A	.50	.50	Dec 1.12d	Sept9m .44	5.00	4.50	4.75	— .25	14
..	...	4.50	1.50	" B				Sept9m .06	3.90	3.90	3.90	+ .15	1
1.8	14.7	33¼	6	Erie A	.60	.60	68June 2.25	....	33¼	30	31½	— 2½	7
0.3	...	33⅜	3.00	" B	.10	.10	68June .96	....	33⅜	30½	31½	— 1	8
..	31.5	9½	4.80	Exquisite	Stk	Stk	68Feb .25	Aug .23	7⅜	7¼	7⅜	— ⅜	5
8.0	...	8⅜	6¼	" pfd	.60	.60	Feb 11.27	....	7⅜	....	8½		
..	...	1.50	.25	" A wts	..	..	....	....	.90	.75	.75	— .15	6
..	...	10½	6⅜	Fairbnks-M	..	..	Dec 1.64d	June .37	10¼	10¼	10¼	— ¼	1
3.3	20.1	109¾	92½	Falconb'ge	3.50t	3.50	Dec 5.25	June 2.13	108	105	105	— ½	265
1.9	36.3	77	41	Fam Play	1.22½	1.40	Dec 2.04	Sept9m 1.87	77	71	77	+ 3	149
2.1	25.7	40⅛	31	Fy Farmer	1.60	.80	68June 1.45	....	36¼	36¼	36¼		1x
..	...	7¾	1.20	Fd Farms	..	..	68Mar .13d	....	5⅛	5	5	— ⅛	23
..	...	3.90	.11	" wts			....	....	1.80	1.65	1.70	— .05	1
4.5	16.4	10¼	5¾	Fed Grain	.30	.40	68July .54	....	8⅞	8¼	8¼	— ⅜	94
..	14.1	11½	3.30	Fibre Prod		..	58June .46	....	6½	6½	6½	— ¾	1
..	...	7¾	6.50	" pfd	..	..	....	....	6½	....	8		
2.2	29.6	23	11	Fin Collect	.32	.45	68June .70	....	22¾	20½	22½	+ 1½	110
1.0	34.6	11	8	Fiscal In	.10	.10	68Apr .30	....	10¼	10¼	10¼	— ⅛	2
6.7	...	.18	.11	" pfd	.01	.01	Apr .03	....	.16	.16	.16	+ .01	10
3.3	8.8	19	14¾	Fittings	.40	.60	Dec 2.05	June 1.03	16	16	16	— 2	1
..	17.9	4.60	1.45	Fleet Mfg		..	68June .21	....	3.75	3.50	3.60	— .15	549
	48.1	25⅞	14	Fleetwood	.65		Dec .52	Sept9m .81	23½	22½	23	— 2	23
3.7	83.1	63	57½	Ford US	2.40	2.40	Dec .77	Sept9m 4.23	58	58	58		1x
2.6	15.4	300	143	Ford Can	7.50	7.50	Dec 19.04	June 17.73	298	290	297	+ 2	1
2.2	15.2	30½	18	FPE Pionr	.56	.56	68June 1.68	Sept3m .38	25½	25½	25½	— ¾	5
2.7		117	74	" pfd	2.75	2.75	June 32.70	....	102	100	102	— 1	1
2.0	62.5	23½	13⅞	Fraser C	1.10	.40	Dec .32	Sept9m .02	20	19½	19½		45
2.0	12.5	13	7⅛	Freiman	.20t	.20	68Jan .80	July .01	10	9¾	9¾	— ¼	26
4.4	9.8	17½	12⅞	Fruehauf	.75	.75	Dec 1.74	Sept9m .84	17¼	17	17	— ½	5
	13.5	7	2.90	Fulcrum		..	Dec .52	....	7	6½	6⅞	— ⅛	28
..	...	9¼	6½	" pfd	.25	..	....	....	9¼	9¼	9¼		5
..	...	4.75	1.30	Furlong	.20	..	Dec .07d	....	2.10	....	2.80		..
12.8	...	5.00	3.25	" pfd	.48	.48	Dec .02	....	3.80	....	5		..
..	...	1.05	.30	" wts	..	..	....	....	1.00	1.00	1.00		5
				G									
	20.4	15⅞	8	Gait M Iron			Dec .71	June .68	14	14	14	— ¼	6
4.2	18.2	7¼	5⅛	Gen Baker	.25	.25	68Apr .33	Oct .12	6¼	6⅛	6⅛		10
	31.2	27⅜	16	Gen Dev	..	..	Dec .86	Sept9m .76					
	50.0	17⅞	12	Gen Dist		..	68Jan .31	July .11	17⅞	15¾	17¾	+ 2	43
2.0	9.1	61⅞	49½	Gen Dyn	1.00	1.00	Dec 5.46	Sept9m 1.72	....				
3.8	15.9	96	79	GenMotors	3.80	3.40	Dec 5.66	Sept9m 3.96	88	85	85		1x
1.0	14.9	32	18⅛	Gen Pr A	.31	.31	Dec 1.99	June .29	26	26	26		1
1.0	15.2	30	18¼	" B	.31	.31	Dec 1.99	....	26¼		35		
	...	15⅞	7¾	GS Wares	..	..	Dec .52d	June .26	15⅞	15	15⅞	+ 1⅜	22
7.4	...	80	68	" pfd	5.00	5.00	Dec 5.85d		68½	68	68		1x
..				Genesco					49				
..	33.0	3.40	2.00	Glengair			Dec .10	June .03	3.30	3.09	3.10	— .20	191
4.2	9.9	11	6¼	Globe A	.35	.40	68Mar .97	Sept .33	11	10¼	10½	— ⅜	13
	12.0	196	160	Goodyear	6.00		Dec 15.07	June .38	195	190	195	+ 9	1
5.4		40	34½	" pfd	2.00	2.00	Dec 32.79		37	36½	36½	— ½	3
7.1	4.7	8½	5¼	G McKay	.50	.50	b68Jan 1.48	July .98d	6⅞	6⅜	6¾		5
3.4	9.8	16½	7	" B	.50	.50	b68Jan 1.48	July 1.23d	14½	14½	14½		1
7.1		18	15¾	Grafton-Fr	1.20	1.20	68Jan 5.73	July 1.85	16⅛		17		..
				GREAT									
2.2	40.2	22	11¾	Gt B Can In	.45t	.45t	Dec .51	Sept9m .26	21	20	21	+ 1	22
7.4	...	38	31	" pfd	2.50	2.50	Dec 6.32	....	34	33¼	33¼	— ¾	2
3.8	22.2	26	14¼	Gt L Pap	1.00	1.00	Dec 1.17	Sept9m .53	26	24¾	25⅛	— ⅞	146
5.8	12.1	22½	16	Gt L Pow	1.20	1.20	Dec 1.75	Sept9m 1.11	21	20⅞	21	+ ⅜	7
..	22.3	16	2.00	Gt N Cap	..	..	Dec .64	June 1.26	14¼	13	14	— ¼	256
7.0	...	23½	19	GNGasA pf	1.50	1.50	Dec 22.35	....	21	21	21	— ½	1
1.6	...	80	45½	GtWest Life	.97	1.20	....	....	80	75	78½	+ 2¾	69
..	...	19½	.46	Gt Wt Sadd	..	..	68Jan .10d	July .04d	15	14¼	15	+ ¼	57
4.2	18.8	36	21	Gt W Gas	..	1.50	Dec 1.91	....	34½	34½	34½		1x
4.7	9.4	11⅞	7¼	Greb Ind	.48	.48	Oct 1.08	May .46	10	9	10	+ ⅛	16
3.1	17.6	16⅜	10¾	Greyhound	.43½	.50	Dec .91	Sept9m .54	16	15⅜	15⅞	+ ⅛	109

RENDEMENT SEMAINE EN COURS

Rende-ment %	Rapport Prix Bene taux	1968 haut	1968 bas	Titres	Dividendes payes ind 1967	Dividendes payes ind 1968	6 mois ou dernieres annee fisc	6 mois ou dernieres interim	haut	bas	fermeture	variations	vent 100s
0.4	21.6	7.25	3.65	Grissol	.02½	.02½	68Apr .29	....	8¾	6	8½	+ 2¼	86
3.5	9.0	26	25	Guar Co NA	.60	.90	Dec 2.89	June .91	26				
4.1	14.5	12⅛	8¼	Guar Trust	.43¾	.48	Dec .80	....	11⅞	11¼	11¼	— ½	2
				H									
..	...	14¾	13½	Hahn pfd	.90		68Jan 17.75d	....	13	....	15	......	..
3.6	8.3	27½	17	Ham Cott	1.20	.60	68Mar 2.67	....	20		27		
5.6		....	....	" pfd	5.00	5.00	....	....	87	87	87	— 5	1
2.1	14.4	12¾	3.75	Hand Chem		.20	Sept .65	....	12¾	9¾	12	+ 2⅜	84
4.4	7.8	18	7½	" A	.60	.60	Sept 1.73	....	18	14	18	+ 4½	53
..	11.1	11½	7⅜	HandyAndy	..	..	Dec .80	....	7½		9		
..	38.3	1.40	.35	Hardee F	..		68June .03	....	1.15	1.10	1.10	— .05	19
		42	25	" pfd					41		46		
2.2	20.8	22½	10	Harding C	.48	.48	68Oct 1.07	....	22½	22½	22½	+ ¼	6
2.4	19.0	20½	8	" A	.48	.48	68Oct 1.07	....	20½	20	20	— ¼	173
..	42.7	35	12¾	Harvey Fds	..	..	68Mar .80	June3m .34	34	31½	32	— 2⅛	440
..	...	3.80	2.10	HarveyW A	.40		Dec .29d	June .27	3.60	3.25	3.25	— .20	1
..	...	1.25	.40	" B			Dec .32d	June .03	.85		.99		
..	...	4.80	2.80	Hawker Sid			Dec .92d	....	4.25	3.90	4.25	+ .20	112
..	...	70	45	" pfd	5.75		Dec 47.70d	....	62	62	62		1
3.2	27.2	14½	9⅞	Hayes Dana	.44	.44	68July .50	....	14	13¼	13⅞	+ ¼	24
5.4	...	112	112	Hendsh pf	6.00	6.00	Dec 11.50	....	112				
3.5	11.2	52½	52	Hinde & D	1.80	1.80	Dec 4.65	June 2.69	52	52	52		1
1.3	38.6	45¼	18⅛	Home O A	.50	.50t	Dec 1.01	Sept9m .63	45½	38⅛	44¼	+ 5¼	1856
1.3	40.0	45⅛	19¾	" B	.50	.50	Dec 1.01	Sept9m .63	45½	38	44	+ 4⅜	576
1.1	11.3	4.65	2.70	Horne Pitt		.05	68Apr .39	Oct28w .16	4.45	3.90	4.05	— .35	94
	...			H Braemore			....	....	9	6½	9		8
7.1	...	32	25½	H Smith pf	2.00	2.00	Dec 6.80	....	29	28¾	29	+ ¼	2
8.5	8.9	12	10	Hubbard	..	.85	Nov 1.12	....	10		12		
9.4	9.5	12½	11	" pfd		1.00	Nov 1.12	....	10		11½		
2.0	24.0	27¼	19¾	Hud Bay C	.58½	.51	68Jan 1.04	July .29	25½	25	25	+ ½	4
1.3	33.2	46	31½	Hud O & G	.50	.50	Dec 1.19	Sept9m .98	39	37	37¼	— 1¾	3
4.3		66½	51¼	" pfd		2.50	Dec 36.90	....	58½	56¾	56¾	— 1¾	17
6.0	8.8	12¾	9½	Hughes O B	.40	.60	Dec 1.14	....	9½	9½	9½		1x
7.4		24½	24½	" pfd	1.60	1.60	Dec 15.48	....	21½		23½		
3.2	21.8	17¼	9½	Hur & Erie	.40	.52	Dec .74	Sept9m .57	17¼	16	17	+ ⅞	552
1.2	25.0	29⅜	17	Husky A	.30	.30	Dec 1.01	Sept9m .85	25⅜	23	24½	— ¼	1020
6.2	...	50½	46	" 6% A	3.00	3.00	Dec 15.07	....			48		
6.2	...	49	46	" 6% B	3.00	3.00	Dec 15.07	....	48	47¾	47¾	— ¾	2
..	...	18¾	8¾	" wts	..		....	....	14½	13¾	13¾	— ¾	46
				I - K									
0.8	32.4	16½	4.00	Imbrex	.09	.12	Dec .47	June .31	15				
2.9		190	123	Imp Life	4.20	4.80		....	170	166	170	+ 6	1
2.5	27.7	86½	58	Imp Oil	2.10	2.10t	Dec 2.98	Sept9m 2.17	83⅜	81½	81¾	— 1¼	403
5.2	11.9	17¾	12⅝	Imp Tob	.80	.80	Dec 1.28	June .59	15½	14	14¼	— 1⅜	304
5.7	...	5⅝	5	" pfd	.29	.29	Dec 10.35	....	5¾	5	5⅜	+ ¼	28
..	18.6	10	6¾	Inc Dis vt	..	..	Dec .43	....	8⅜	8	8⅜	+ ⅜	1
..	...	1.90	1.40	" wts	..	..	....	....	1.80	1.65	1.65	— .05	33
..	...	23	21⅜	Indusmin				....	23	22½	23	+ ⅛	37
5.1	11.8	27½	17	Ind Acc	1.22½	1.30	Dec 2.18	Sept9m 1.67	26	23¾	25	— ⅜	384
..	...	11½	6.60	" wts				....	9.00	8.50	8.55	— .20	3
6.5	...	72	67½	" 4.50	4.50	4.50	Dec 12.15	....	68½	68½	68½	— ½	5
6.0	...	25½	21⅛	" 5¾	1.43¾	1.43¾	Dec 12.15	....	24½	24½	24½	+ ½	2
3.4	17.0	9½	5½	Ind Adh	.31	.31	Oct .53	Apr .24	9	8¾	9		7
..	22.5	4.85	2.80	Ind Wire			68Mar .18	Sept .08d	4.05	3.80	3.80	— .25	46
5.3	4.2	30⅜	17	Ingersoll A	1.00	1.00	Dec 4.52	June .34	19¾	18½	19¾	+ ¾	1
..	6.8	13¼	8⅜	Inglis	..	..	Dec 1.74	....	11½	10	10½	— 1	74
..	13.7	8¼	4½	Inld Chem			Dec .42	June .22	6⅛	5½	5½	— ¼	21
3.9	13.9	14⅛	8½	Inld N Gas	.40	.50	68June .92	....	13½	12½	13¼	+ ⅜	79
6.5	...	16½	14⅛	" pfd	1.00	1.00	June 6.22	....	15	15	15		6
..	...	.41	.30	" rts			....	....	.41	.30	.40		9
..	...	1.95	1.05	Inspiration	..	..	Dec .26d	....	1.45	1.35	1.35		123
..	...	20¾	11	" pfd	1.42½			....	15¼	15	15¼	+ 1¼	9
2.6	18.6	16¼	11¾	InterCity G	.40	.40	Dec .82	June .96	15¼	15	15		3
7.4	...	19½	17	" 6¼ pfd	1.25	1.25	Dec 3.00	....	17½		17½		
..	...	4.85	2.15	" wts	..		....	....	4.85	4.50	4.50	— .10	10
				INTERNATIONAL									
..	350.0	1.15	.10	Int Atl Dev	..	..	Dec .003	....	1.10	.62	.75	......	261
	10.0	30	25½	Int Bronze			Dec 2.99	June .77	25½	....	....	......	..
5.4		28	25¼	" pfd	1.50	1.50	Dec 4.49		26				
0.8	59.4	415	312	I.B.M.	2.20	2.60	Dec 5.81	June 3.43	350	340	350	+ 5	2
2.0	17.5	30	20	Int Min'ls	1.00	.50	June 1.42	Dec .02	24	24	24		1
3.2	20.6	50⅞	37⅜	Int Nick	1.20t	1.25	Dec 1.90	Sept9m 1.41	41	39¾	40½	+ ½	987
6.7	5.2	15½	14½	Int Paint		1.00	Dec 2.89	....	15				
4.8		27	24	" pfd	2.20t	1.20	Dec 4.09	....	25				
3.7	20.0	43½	28¾	Int Paper	1.35	1.50	Dec 2.03	Sept9m 1.55	41¾	41¾	41¾	— 1¾	2
4.6	...		....	" 4 pfd	4.36	4.36	Dec 746.48						
2.9	16.2	55¼	34¼	Int Util	1.20	1.40	Dec 2.93	Sept9m 2.20	47¾	46	46¼	— ⅞	186
..	...	55	34¼	" A			....	....	48½	47¼	47½	— 1	15
2.8	...	57	34⅜	" pfd	1.32	1.32	Dec 25.95	....	47	46	46	— 1¼	6
				INTERPROVINCIAL									
..	...	3.60	.30	Intp Disc	..	..	Dec .18d	....	2.90	2.65	2.80	— .15	15
..	...	1.50	.25	" wts	..	..	....	....	.75	....	1.45	......	..
..	...	.65	.04	" 62 wts	..	..	....	....	.65	.65	.65	......	1
3.6	22.6	23½	16½	Intp Pipe	.72	.72	Dec .89	June .46	20⅜	19⅜	20¼	......	581
..	...	11⅜	7.20	" wts	..	..	....	....	10¼	9.85	10¼	+ .35	67
..	10.5	8	3.30	Intp Steel	..	..	Aug .51	Feb .06	5½	5⅛	5⅜	+ ⅛	212
5.7	...	24½	16½	" pfd	1.20	1.20	Aug 12.81	....	20¾	20½	20½	— ½	3
7.2	13.7	39	34	Inv Found	2.65	2.70	68Mar 2.75	....	37½	....	39⅞	......	..
4.2	14.2	10¾	8	Inv Group	.40	.40	Dec .67	June .34	10	9	9¼	— ¼	4
4.4	13.4	10⅜	7	" A	.40	.40	Dec .67	....	9¼	8¾	8¾	— ¼	182
6.9	11.3	16½	14⅛	Island Tel	1.00	1.00	Dec 1.28	June .61	14⅜	14⅜	14⅜	+ ⅛	2
1.4	39.9	19⅜	12¼	ITL Ind	.17	.20	Nov .37	May .27	15¼	14¾	14⅞	— ⅛	49
8.1	...	23½	18½	" pfd	1.62½	1.62½	Nov 12.87	....	19	....	19½	......	..
4.3	7.0	.88	.66	Jamaica PS	..	.03	Dec .10	Sept9m .11	.69	.66	.68	......	829
..	69.7	14½	2.80	James U Stl	..		Dec .19	....	14	11¾	12⅜	— ⅞	651
1.8	19.8	62	28¼	Jeff Pet	.30	.60	Dec 1.72	Sept9m 1.18	34	32¼	34	+ ¼	85
..	...	53	20	" B wts	..	..	....	....	24	22½	23¾	+ ¼	37
..	21.1	4.15	2.55	Jock Club	.18	..	Dec .18	June .08	4.15	3.60	4.10	+ .40	1187
7.3	...	9¾	7	" A pfd	.60	.60	Dec 4.10	....	8⅛	....	9¼	......	..
7.2	...	8⅜	6½	" B pfd	.55	.56	Dec 4.10	....	7⅜	7⅜	7⅜	+ ⅜	2
7.9	...	7⅜	6	" 2 pfd	.56	.56	Dec 3.74	....	7¼	7¼	7¼	+ ⅛	1
1.7	23.0	18¾	5⅛	Kaps Tran	..	.30	68June .76	....	18⅞	17¼	18⅜	+ ½	110
2.1	26.2	29⅞	9¾	KeepRite A	..	.60	Dec 1.07	June .71	28½	27¼	27¾	— ¼	14
3.0	12.3	9	4.55	K Doug A	.25	.25	68Mar .67	Oct28w .41	9	8	8⅞	+ ⅜	2
3.2	16.3	17½	12¾	Kelsey-H	.50	.50	Aug .95	Nov3m .56	17	15¾	17	+ 1½	5
2.1	24.0	14	7⅛	Kelvinat	.25	.25	Sept .49	....	10⅞	10⅞	10⅞	......	1x
1.1	13.5	41	23⅜	Kenting	.30	.30	Dec 2.00	Sept9m 1.21	25¼	23⅜	24¾	— 2¼	27
..	...	125	125	Kerr McG	..	..	....	....					
..	...		....	" pfd	..	..	....	....					
..	...	1.80	.72	Kodiak	..	..	....	June .01d	1.80	1.65	1.75	+ .10	406
1.1	50.2	40	32	Koffler	..	.40	Dec .75	....	38	37	38	+ ⅞	1
				L - M									
3.1	21.8	21	13⅜	Labatt	.42½	.60	68Apr .91	Oct .60	21	20	20¾	+ ¾	369
4.2	...	24½	18¼	" pfd	..	1.00	....	....	24½	23¼	23¾	— ¼	99
..	...	1.10	.40	Lab Acc	.10		Dec .26d	Apr4m .009					
3.4	10.6	14½	9	Laf Cem	.44	.48	Dec 1.32	June .33	14	13½	14	+ ¼	90
4.6	9.8	13¾	8¾	" A	.60	.60	Dec 1.32	....	12½	11¾	11¾	— ⅞	1
4.6	9.0	12	7¼	L Lait-Lec	.44	.48	68Sept 1.13	....	9½	9½	9½	— ½	2
	19.9	6⅛	2.70	L Ont Cem			Dec .27	June .03	5⅛	5	5⅛	— ⅛	127
5.9	6.2	20¼	16	Lambert A	1.20	1.20	Dec 3.29	....	21				
5.0	12.3	8	5	Lam Loan	.32	.35	Dec .57	June .31	8	7¼	8	+ 1	47
2.1	20.5	5.87½	2.75	Lamont A	.10½	.12	68Apr .28	Oct26w .16	5⅞	5½	5¾		168
			....	Latonia	.95	1.00	....	....					
3.8	16.4	13⅞	11	Laura Sec	.45	.45	68June .73	....	11¾	11½	11½	— ⅜	6
	30.6	7¾	2.75	Laur Fin			68June .20	Sept3m .12	5⅞	5½	5¾	— ⅛	16
..	...	17	8¾	" 6¼	..	..	June17.28d	....	15	15	15		1
..	...	17	8¾	" 1.25	..	..	June17.28d	....	15¼	15¼	15¼	+ ⅛	1
..	...	18½	9½	" 1.40	..	..	June17.28d	....	17⅜	17¼	17⅜	+ ⅝	4
..	...	24½	13	" 2.00	..	..	June 9.53d	....	21⅛	20¾	21⅛	+ ⅜	28
6.0	16.7	22	19½	Law Jones	1.20	1.20	68Apr 1.20	....	20	20	20		1
4.8		60	56	" B	2.00	2.90	68Apr 4.21	....	60	60	60	+ 4	1
..	64.9	50	36	Leigh In	..	..	68June .72	....	47	44¼	45¼	— 1½	59
	13.3	39½	26½	Levy			Dec 2.70	Sept9m 1.41	35½	34	35	+ ¼	194
7.2	...	10⅞	9¼	" 2 pfd	.72	.72	Dec 10.60	....	9⅞	9½	9½	— ½	7
3.7	...	34	23⅜	" B pfd	1.10	1.10	Dec 17.44	....	30½	29⅜	30¼	+ ¼	1
..	...	14¾	12⅛	Lewis	..	..	Dec .61d	....	14½	....	14⅜		
..	98.6	11	5⅜	Life Inv	..	..	Oct .09	Apr .04	9	8⅞	9	+ ⅛	8
..	...	3.65	1.05	" wts	..	..	....	....	2.70	2.55	2.70	+ .10	2
2.1	16.4	30	11½	Livingston	..	.60	68Apr 1.73	Oct .92	26½	28¼	28¼		6
6.7	...	45	36½	" pfd	..	3.00	68Apr 9.43	....	45	45	45		2
..	...	20¼	3.35	" wts	..	..	....	....	20¼	19⅞	20¼	+ ½	17
5.0	6.3	10	6	Lob Cos A	.38	.38	June 1.21	Mar43w .65	8¼	7⅜	7¾	+ ⅛	207
4.8	6.5	10¼	6	" B	.38	.38	June 1.21	Mar43w .65	8⅜	7⅜	8⅛	+ ¼	254
6.8	...	41	32½	" pfd	2.40	2.40	June 33.40	....	35¾	35	35	— ¼	6
5.2	7.5	150	100	Loblaw G	6.00	6.00	June 15.35	Dec28w 6.03	115				
6.6	...	27½	21	" B pfd	1.60	1.60	June 17.36	....	24	23¾	24	......	3
6.7	...	25⅜	22	" 1st	1.50	1.50	June 17.36	....	22	22	22	......	9
8.7	...	84	65	" 2nd	6.00	6.00	June 15.35	....	66	....	72	......	..
5.2	16.1	8¾	6	Lob Inc	.40	.40	June .48	Mar43w .29	7⅜	6⅞	6⅞	— ¾	1
..	31.2	1.60	.91	Locana	..	..	68Mar .04	....	1.25	....	1.30	......	..
3.2	22.6		....	Lochaber	.13	.13	Dec .18	....	3.50	....	4.50	......	..
1.7	14.4	15½	10⅛	Loeb	.15	.20	68Jan .80	Nov40w .45	11⅜	10⅛	10¼	— 1⅛	131
..	...	11	7	Mackinn S	.81		July .20d	....	7	....	....	......	..
5.4	...		....	" pfd	5.00	5.00	July38.60d	....	93				
6.0	12.3	21	12½	Maclaren	1.20	1.20	Dec 1.62	June .70	21	18	18	— 2	90
5.9	12.7	21	14½	" B	1.20	1.20	Dec 1.62	....	21	17	17	— 3½	8
2.0	20.3	17⅜	12	Maclean H	.31¼	.30	Dec .74	Sept9m .31	15	14½	15	— ¼	5

Résultats financiers

Trans-Prairie Pipelines Ltd.

Au cours des neufs mois se terminant le 30 septembre 1968, les revenus de la société Trans-Prairie Pipelines Ltd. ont augmenté de 34% pour marquer $4,129,952 et les bénéfices nets de 23% pour marquer $971,031 ($0.56.5 l'action comparativement à $3,070,535 et $789,659 ($0.46.2 l'action) respectivement pour la période correspondante, l'année dernière.

Markborough Properties Ltd.

Le revenu net de la société Markborough Properties Ltd., pour l'exercice fiscal se terminant le 31 octobre 1968, se chiffre à $427,300 ($0.11.7 l'action) soit une amélioration comparativement à $114,900 ($0.04 l'action), en 1967.

Betrust Investment Corp. Ltd.

Le profit net de la société Betrust Investment Corp. Ltd., au cours des six mois prenant fin le 31 octobre 1968, se chiffre à $58,673, soit une baisse comparativement à $68,211 pour les six mois comparés, en 1967. Le revenu brut de cette société, d'autre part, s'élève à $75,887 comparativement à $81,800. Le fonds de roulement, enfin, s'établit à $93,338 comparativement à $198,753, en 1967.

Les Laiteries Leclerc Inc.

Le chiffre d'affaires de la société Les Laiteries Leclerc Inc., au cours de l'exercice financier prenant fin le 30 septembre 1968, a marqué $12,770,692 comparativement à $12,693,091 pour l'exercice précédent. Les profits nets de cette société, d'autre part, ont augmenté de 5% pour se chiffrer à $284,902 comparativement à $271,691 pour la même période, en 1967. Le rendement par action, par ailleurs, est passé de $1.08 à $1.15.

Les Laiteries Leclerc, on se rappelle, a annoncé récemment la construction, au coût de $600,000, d'une usine de 28,000 pieds carrés à Sherbrooke. La capacité immédiate de pasteurisation et d'embouteillage de cette usine sera de 30,000 pintes par jour; soit trois fois la capacité de leur usine actuelle. Quelques modifications seront apportées à l'équipement et à la machinerie afin de permettre éventuellement à cette usine de pasteuriser et d'embouteiller quelque 50,000 pintes de lait quotidiennement.

Kelly Services, Inc.

Au cours du troisième trimestre prenant fin le 29 septembre 1968, les ventes de la société Kelly Services Inc. ont marqué $18,843,000, soit une augmentation de l'ordre de 14% comparativement à $16,514,000 pour la période correspondante, l'année dernière. Les bénéfices de cette société, d'autre part, se sont haussés à $1,404,000, soit une augmentation de 9% comparativement à $1,282,000 pour le troisième trimestre de l'année 1967. Les ventes et les bénéfices de cette société, au cours de neuf premiers mois de son exercice ont marqué $52,666,000 et $3,287,000 comparativement à $47,674,000 et $3,048,000 respectivement pour les neuf premiers mois de l'année 1967.

Oshawa Wholesale Ltd.

Les ventes consolidées, au cours des 40 semaines se terminant le 2 novembre 1968, dans la société Oshawa Wholesale Ltd. ont atteint le chiffre record de $206,907,688, soit une augmentation de l'ordre de 19.94% comparativement à $172,506,422 pour la période correspondante, l'année dernière.

Le profit net de cette société, d'autre part, a augmenté de 16.0% pour marquer $3,136,296 comparativement à $2,703,075 pour les 40 premières semaines de l'année 1967.

Shop & Save (1957) Ltd.

Au cours des 28 semaines se terminant le 12 octobre 1968, les ventes de la société Shop & Save (1957) Ltd. ont atteint $38,781,323 soit une augmentation de l'ordre de 2% comparativement à $38,018,636 pour la période correspondante, l'année dernière. Le profit net de cette société, d'autre part, a augmenté de 10.4% pour marquer $897,224 comparativement à $813,063 pour la même période, en 1967. Le fonds de roulement de la société Shop & Save Ltd. s'établissait, à la fin de la période étudiée, à $2,319,631 soit une augmentation de $63,402.

MARION, ROBIC & ROBIC

ci-devant

MARION, MARION

fondée en 1892

• Brevets d'invention
• Marques de commerce
• Droits d'auteur en tous pays

2100, rue Drummond
MONTRÉAL 25
Tél.: 288-2152-53-54

RENDEMENT SEMAINE EN COURS

Rendement %	Rapport Prix Bene taux	1968 haut	1968 bas	Titres	Dividendes payes ind 1967	Dividendes payes ind 1968	6 mois ou dernieres année fisc	6 mois ou dernieres intérim	haut	bas	fermeture	variations	vent 100s
3.4	17.0	29½	17¾	MacM Bld	1.20	1.00	Dec 1.74	Sept9m 1.19	29½	27¾	28	— 1½	316
0?7	9.1	20½	9¾	Magna El	.10	.10	Aug 1.69	May9m .53	15	14	14½	— ¾	5
		4.80	1.90	Magnetics			Dec .006d		4.15	3.90	3.95	— .15	70
0.7	56.9	51¼	31¼	Magnum	.35	.35	68June .90	Sept3m .25	49½		53¼		..
1.9	14.5	31¼	10	Maher	.48	.56	68Jan 1.98	July .81	28¾	27½	27½	— 1¾	1
6.9	...	9½	7½	" pfd	.60	.60	68Jan 3.13		8½	8½	8½	— ¼	3
	11.7	2.85	1.10	Manoir	.12		Dec .18		2.25	2.00	2.20	+ .10	14
4.5	23.8	24⅛	27	M L Gard	3.10†	1.30	Aug 1.22	Mar 1.00	29¾	29¼	29¾	+ ½	2
5.4	10.8	20⅜	12⅝	M L Mill	.77½	1.00	68Mar 1.72	Sept .95	19	18⅜	18⅜	— ⅛	54
6.8		97	80	" pfd	5.50	5.50	68Mar 153.01		80½		94		
	21.9	13¾	10	Marche Un			68Mar .52	Sept .30	11½	10¾	10¾	— ¼	44
5.0	9.1	27	24¼	Mar Elec	1.00	1.20	Dec 2.63		24¾	24¼	24¾	+ ¾	5
5.9	12.3	19⅝	18	Mar T&T	1.10	1.10	Dec 1.54	Sept9m1.09	19	18¼	18¼	— ½	14
..	77.0	12	5⅜	Mark Prp	..	..	68Oct .12		9½	8¾	9		240
		7.75	2.35	" wts					6.30	5.70	5.85	— .10	4
4.1	15.6	24¾	14	Mass Ferg	1.00	1.00	68Oct 1.57		24¾	23	24⅝	+ ⅛	850
11.9		10⅛	8	McBrine pf	1.00	1.00	Dec 6.71d		8¼		9½		
2.6	29.9	12	7¼	McCabe G	.32	.32	68June .41		10¾		12		
1.7	17.9	14¾	5¾	Melchers	.16	.24	68Aug .77		14	13¾	13¾		49
1.3	26.8	8¼	2.50	MEPC Cdn	.10	.10	68Sept .28		7⅝	7	7	— ½	22
7.7		20½	18⅝	" pfd	1.50	1.50	Sept 9.32		18⅝	18⅝	18⅝	— ⅛	1
	32.2	60	29½	Metro S			Jan 1.83	July .45	60	57	59		14
6.8	...	20½	17¾	" pfd	1.30	1.30	68Jan 5.94		19	19	19	— ¼	4
6.8		20	18⅜	" 67 pfd		1.30	68Jan 5.94		19¼	19	19¼	— ¼	6
	3.3	10	8	Mex Light	Stk	Stk	Dec 2.40		7				
9.8		12¼	9	" pfd	1.00	1.00	Dec 10.29		10¼	10¼	10¼		1
	16.1	5.25	2.60	MGF Mgmt			68Mar .28		4.50	4.45	4.50		5
3.7	11.7	17	10¾	MLW-Wrth	.60	.60	Dec 1.39	Sept9m 1.00	15⅞	15¼	15½		13
3.6	34.0	6¼	4.25	MPG Inv	.22	.22	68July .18		6¼	6¼	6¼	+ ⅛	2
9.0	...	18	14½	" pfd	1.30	1.30			15½	15	15	+ ½	1
		2.50	1.10	" wts					2.05	2.05	2.05	+ .30	1
2.2	21.8	14¾	4.55	Milt Brick	.25¼	.30	Dec .63	Sept9m .47	14¼	12¾	12¾	— 1	35
3.5	30.6	14¾	7½	Mindustrial	.30	.50	Dec .47	June .26	14⅛	13	13	— 1⅜	3
		6¼	2.80	Miron pfd			68Mar 1.19d		4.85	4.25	4.85	+ .35	11
7.2	9.2	14	10	Mitch R A	1.00	1.00	gDec 1.50	June .56	13⅞	13⅞	13⅞		2
				" B			gDec .49		3.00	3.00	3.00		4
3.0	17.5	59x	47x	Mobil Oil	1.85	2.00	Dec 3.80						
2.7	17.6	28½	15½	Molson A	.70	.72	68Mar 1.50	Sept .73	27⅞	26	27	— ⅛	158
2.6	18.2	29	16½	" B	.70	.72	68Mar 1.50		28	26	26⅞	— ½	93
2.8	16.2	125	75½	M Invest	2.50	3.00	Dec 6.66	June 2.99	91		124		
..	...	2.70	.85	Montex			Dec .10d		2.40	2.25	2.30	— .05	6
		7¾	3.00	" pfd	.44	..	Dec 7.35d		6¾	6¾	6¾	+ ¼	1
		1.30	.38	" wts					1.15	1.05	1.05	+ .05	57
5.0	5.9			Mtl Ref	.60	1.00	Dec 3.38		20				
4.0	16.7	15	10⅛	Mtl Trust	.68	.60	Dec .90		15	14⅛	15		47
1.4	30.4	33½	25¼	Moore Cp	.35½	.45	Dec 1.04	Sept9m .76	33½	31¾	33	+ ½	158
5.0	10.7	21½	15⅞	Morse A	.97½	1.00	Dec 1.87	Sept9m .53	20½	19½	19½	— ½	1
4.9	10.5	21¼	16	" B	.87½	.90	Dec 1.77		19¼	19	19¼	+ ¾	5
5.7	...	52	44⅞	" pfd	2.75	2.75	Dec 33.90		49	48	49	+ 1	3
6.2	...	51¼	42½	" B pfd	1.72½	2.75	Dec 31.05		43	42½	43	— 1¾	3
4.8	14.2	11⅜	6¼	Mt R Rice	.55	.40	68Feb .56	Aug .27	8½	8⅜	8½	+ ⅜	2
7.6		20	18	" pfd	1.45	1.45	68Feb 5.12		18		19		
	26.7	10¾	6½	Murphy			Dec .37	Sept9m .33	9⅞	9¼	9½	— ⅜	32
5.0		32	24	" pfd	1.43¾	1.43¾	Dec 7.81		29	27¾	29		20
6.2	8.5	10¾	5⅛	Mussens	.45	.50	68Mar .94		8¼	8	8		20
				N - O									
2.1	27.9	18⅜	4.20	NaborsDrill	.35	.35	68Apr .61		17½	16	16½	— ½	35
..	20.9	36	10	Na-Churs	..	..	68Sept .67½		14⅜	13	13⅜	— ¾	4
..	9.3	2.25	1.50	Nat Aut V			Dec .21		2.00	1.85	1.90	— .05	29
..	12.2	11½	5⅛	Nat Cont	Stk	..	Dec .92	July7m .53	11½	10⅝	11¼		102
		7.00	2.00	" wts					7.00	6.25	6.65	— .10	18
1.6	12.0	13¾	8	Nat Drug		.20	Dec 1.04	July28w .22	12	11⅜	11⅜	— 1⅛	1
4.8		14⅛	9¾	" pfd	.60	.60	Dec 5.69		12¾	12¾	12¾	+ ½	1
1.6	7.5	38	25	Nat Groc	.60	.60	68Apr 5.09	Oct7m 3.09	40		50		
5.8		26⅜	22⅛	" pfd	1.50	1.50	68Apr 13.93		25½				
..	13.3	10¼	4.10	Nat Hees			June .49	Dec .25	6¼	5⅞	6¼	— ¼	6
		16⅜	6¾	" pfd			June 1.33	Dec .84	8⅝		11½		
3.9	1375.0			Nat Lead	3.25	3.25	Aug .06	Sept9m 3.31					
1.8	108.3	8	4.50	Nat'l Sea	.25	.12	Aug .06	Nov3m .03	7	6½	7	+ ½	2
3.5	19.1	22½	15	Nat Trust	.65†	.74	68Oct 1.16		21¾	21	21	— ¾	65
0.3	49.7	45⅜	11¾	Neon Prod	.40	.10	68Apr .72	Sept9m .67	35½	34	34½	— ½	75
6.2	12.7	14⅞	12½	NB Tel	.80	.80	Dec 1.01	June .45	12⅞	12⅝	12¾		18
		2.45	2.10	N Provid					2.25	2.00	2.10	— .15	2938
5.6	10.1	9⅝	7½	Nfld Light	.45	.50	Dec .88		8⅜	8	8¼	+ ¼	15
7.4		28	21¾	Niag Steel	1.95	1.95	Aug 3.85		26¼	26¼	26¼	— ¼	2
5.1	13.0	20	13¾	Niag W C	1.00	1.00	68Mar 1.52	Sept .85	20	20	20	+ ¼	2
5.0	13.2	20⅞	13	" B	1.00	1.00	68Mar 1.52		20	20	20		18
3.3	17.4	33½	22¼	Noranda	.925†	1.10	Dec 1.91	Sept9m1.515	33½	32½	33⅛	— ⅛	659
4.4	16.5	45½	37	NA Rockw	1.81¼	2.00	Sept 2.75	Dec3m .70					
3.0	20.1	18½	10¼	Nor C Gas	.39	.50	Dec .84	Sept9m .57	17½	16⅞	17⅛	— ⅜	292
3.7	...	29½	21	" pfd	1.06	1.06	Dec 9.04		29	28¼	29	+ 1¼	3
6.8	...	45	37¼	" 1st pfd	2.60	2.60	Dec 9.04		40	40	40	+ 1½	1
4.2	...	37	26⅜	" 2nd pfd	.26½	1.50	Dec 9.04		36½	34¾	36	+ ½	4
6.8	...	41¾	36½	" 2.70 pfd		2.70			39¼		43		
		8.95	3.95	" wts					8.55	8.25	8.45	— .15	8
6.7	9.1	6⅜	5	Nor Tar	.40	.40	Dec .66	June .21	5⅜		6		
8.3		21¾	18	" pfd	1.70	1.70	Dec 9.76		19½		22		
6.6		69	60	NW Util p	4.00	4.00	Dec 31.07		61½	61½	61½	+ ¾	1
4.6	14.8	9½	7½	NS Light	.40	.40	Dec .59	Sept9m.44½	8¼	7¾	8	— ¼	206
		15x	10x	Oak Wood			Dec .37d		12		13		
1.5	53.0	57⅛	40⅛	Occid Pete	.23¼	.80	Dec 1.01	Mar3m .34					
4.8	9.7	26¾	17⅝	Ocean Cem	.95	1.20	Dec 2.54	June .99	24½	24½	24½	— ⅜	5
2.6	22.0	26½	14¼	Ogilvie	.75	.65	Aug 1.15	Apr8m .66	26	25¾	25¾	+ ½	1
6.9		29⅛	25	" pfd	1.75	1.75	Aug 45.41		25¼	25¼	25¼		1
3.5	8.5	7⅜	4.35	Okanagan	.20	.20	Dec .68		5⅞	5½	5½	— ¼	57
3.5	10.4	39¾	23	Ont Steel	1.30†	1.30†	68Sept 3.55		38½	37¾	38½	+ 1¼	6
0.2	108.5	27⅝	1.65	OSF Ind	.04¾	.05	Dec .25		27⅝	24½	27⅛		676
0.4	51.1	45½	27¼	Oshawa	.13	.18	68Jan .87	Nov40w .54	44⅝	40½	42½	— 2	452
0.6	33.3	21	2.75	Overland	.08	.12½	68Oct .60		20	12¼	12⅞	— 7⅛	9
1.5	...	42	11	" pfd	.60	.60			40	34	36	— 5	9
..		9	8	" 2 pfd					8¼	7½	8	— ⅛	330
				P - S									
4.9	21.3	4.45	3.45	PAC Inv	.20	.20	Nov .19	May .10	4.05		4.35		
0.9	49.8	26⅜	15⅝	Pac Pete	.15	.25	Dec .53	Sept9m .44	26⅝	25	26	— ⅜	175
		7¼	6¾	Paco					7¼	6¾	7		37
3.1	11.4	37½	13½	P Ser Sts	1.00	1.00	Aug 2.80		37½	32	35	+ 3	48
..	48.1	55¼	13⅜	Peel Elder			Dec 1.04	Sept9m .68	50	47	49	— ½	18
..	22.6	26	11½	Pembina			Nov .85	May .42	19⅜	18⅝	19	— ¼	5
5.4		47	45	" pfd	2.50	2.50	Nov 60.31		45		47		
6.2	13.5	31	28	Pembr El	2.00†	1.75	Dec 2.09		27⅝		31		
5.7		100	98	Penmns pf	6.00	6.00	68Mar 5.22d	Sept 8.25	90	90	90		1x
1.3	21.9	41	11	People Cr	.40	.40	68Jan 1.37		31	31	31	+ 1	2
1.5	19.0	40	9¾	" A	.40	.40	68Jan 1.37		29½	27¼	27½	+ ½	1
6.1		99¼	99	" pfd	6.00	6.00	68Jan 107.61		99		101¾		
3.0	18.8	20½	13¼	Petro Can	.60	.60	Dec 1.08	Sept9m .93	20	19⅝	19⅝	— ⅜	85
3.6	8.7	9¾	6¾	Phillips C	.24	.28	Dec .89	Sept9m .59	8	8	8		1x
4.3	11.5	18½	13	Photo Eng	.80	.80	Dec 1.61	June .70	17	17	17	— 1	2
..	16.9	22⅜	18½	Pitts, C.A.			Dec 1.30		21½	20⅝	21	— ½	177
3.7	26.7	12½	6¼	Pow Corp	.44	.44	Dec .44	June .20	12	11⅝	11¾		378
6.6	...	36½	30¼	" 4¾ pf	2.37½	2.37½	Dec 7.76		36½	35¾	36½	+ ¾	13
4.3	...	14⅜	9	" 5		.60			14	13⅜	13⅞	— ⅛	74
2.1	...	20½	6¼	" 2nd pfd	.44	.44	Dec .44						
1.5	52.8	5.00	1.50	Prem Iron	.07	.07	Dec .09		4.90	4.80	4.80		1
2.9	12.7	290	190	Prem Tr	8.00	8.00	Dec 21.58		236		310		
5.5	12.4	14½	8¼	Price Co	.75	.75	Dec 1.10	Sept9m .50	14¼	13⅞	14		418
6.8		60	55	" pfd	4.00	4.00	Dec 283.07		59				
..	67.4	16½	9⅛	Q N Gas			Dec .23	June .83	15	14½	14½	— ½	9
7.2	...	76	66¼	" 5.40 pf	5.40	5.40	June 7.84		73½	73½	73½		1
7.6	...	77	68	" 5½ pf	5.50	5.50	June 7.84		72	72	72		1
		7.00	2.50	" 63 wts					5.75	5.40	5.50	— .05	37
		5.95	2.55	" 66 wts					5.10	4.75	4.85	— .35	2
4.7	12.5	16	13	Que Tel	.70	.70	Dec 1.20	Sept9m .85	15⅛	14½	14½	— ½	17
5.0	...	20¼	16¾	" 50 pfd	1.00	1.00	Dec 4.82		20¼				
5.0	...	20¼	17⅞	" 51 pfd	1.00	1.00	Dec 4.82		20¼				
6.5	...	16	15	" 55 pfd	1.00	1.00	Dec 4.82				17		
6.5	...	18	14	" 56 pfd	1.00	1.00	Dec 4.82				17		
7.2	...	13	11½	" 4¾ pfd	.95	.95	Dec 4.82		12¼		13		
		4.50	3.25	Quinte			Dec 6.15d				5		
		3.00	2.60	" A			Dec .58d		1.50		3.75		
6.3	14.7	18	18	R&M Bear	1.20†	1.20	June 1.30				20		
	48.0	48½	13	Radio Eng			68June .99		47¼	45	46¾	— ¾	91
1.5	37.9	13	5¾	Rank Org	.16¾	.16¼	68June .29		11½	11⅛	11½	+ ½	159
	5.4	6.00	3.25	Rapid Grip			Dec .98	June .06	4.90	4.90	4.90	— .35	2
7.3		8½	7	" A	.60	.60	Dec .98		7½	7½	7½		1x
4.5	11.8	13½	8½	Read Digest		.40	Dec .75	June .30	9⅜	9	9⅜	+ ⅜	20
	16.0	6⅜	5⅛	Reed	7½%	12%	Mar .39		6½				
2.0	13.2	13½	8⅝	Reichhold	.20	.26	Dec .99	Sept9m .55	13½	13	13⅜	+ ⅛	69
7.2		46	43⅛	Reid pfd	3.12½	3.12½	Dec 16.39		43		45		
3.1	13.3	18¼	10½	Reitman	.50	.50	68Jan 1.20	July .55	15⅞	15¾	15¾	— ¼	27
3.5	11.9	15	8	" A	.50	.50	68Jan 1.20		15	14	14		9
6.9	12.3			Renold Ch	1.10	1.10	Dec 1.30				13		
1.8	16.1	23	6½	Revelstoke	.40	.40	Dec 1.35	June .31	23	22¼	23	+ 1	46
6.8		18½	16½	" pfd	1.20	1.20	Dec 8.19		17½	17⅛	17⅛	— ½	4
0.9	62.5	22	2⅞	Rev Prop	.08¼	.16	Dec .30	June .23	19½	17¾	17⅞	— 1⅜	665
		15⅛	2.35	" wts									
6.9		72⅛	65	RyAlum pf	4.75	4.75	Dec 19.27				69½		
..	83.1	16⅜	12½	Riley's Data	..	..	58May .17		14¾	14	14½	+ ⅜	317
		12½	2.75	Riverside			Dec .13d	Sept9m 2.32	11⅞	11¼	11½	— ½	5
		32	12	" A			Dec 1.60d		31	31	31	— 1	1
7.3	7.8	12¼	7⅛	Robinson L	.80	.80	Dec 1.41		11¾	11¾	11¾	+ ¾	1

RENDEMENT SEMAINE EN COURS

Rendement %	Rapport Prix Bene taux	1968 haut	1968 bas	Titres	Dividendes payes ind 1967	Dividendes payes ind 1968	6 mois ou dernieres année fisc	6 mois ou dernieres intérim	haut	bas	fermeture	variations	vent 100s
7.3		12½	11	" pfd	1.00	1.00	Dec 4.12		11		14½		..
2.1	26.3	23	10½	Rockower	.30	.48	Dec .87	June .31	20		23½		
5.0	7.9	8⅞	6¼	Rolland A	.40	.40	Dec 1.01	Sept9m .64	8¼	8	8¼		10
3.8	...	10	7	" B	.35	.35	Dec .96	Sept9m .60			10		
6.1	...	70	70	" pfd	4.25	4.25	Dec 112.43				70		
3.7	15.0	17¾	12½	Ronalds F	.50	.60	68Jan 1.07	July .50	16⅞	16¼	16¾	+ ¾	35
4.1	9.6	29⅞	21½	Rothman	..	1.00	68June 2.54		24½	22¾	22¾	— 1¾	45
		12	8	" wts					8.45	8.00	8.00	— .30	40
2.7	25.2	27	13½	Royal Bank	.60	.72	68Oct 1.06		26⅝	24½	25⅞	— ⅞	810
6.0	5.3	13	7½	Ryl Oak A	.60	.60	Dec 1.90		10		11		
2.9	20.2	27	14½	Royal Trust	.63	.75	Dec 1.26	June .62	26¼	23⅝	24¼	— 1⅞	52
6.3		16⅝	13½	RyTMg pf	1.00	1.00	Dec 2.02		15¾		16½		
..	19.7	28	16½	Royalite			Dec 1.42	Sept9m .86	27½	27½	27½	— ½	1
4.7		17¾	13	Russel H A	.80	.80	Dec 1.41	June .44	17¾	16⅝	17	— ¼	28
..	40.4	29½	14	St Law Cem	.75	..	Dec .73		29¼	28½	28¾	— ¼	15
		4.95	.75	" wts					4.65	4.25	4.25	— .05	15
3.1	22.1	21⅝	18	St Law Cp	1.00	.60	Dec .89	June .42	19⅜	19⅜	19⅜		2
6.1	...	82	65¼	" pfd	5.00	5.00	Dec 36.82		76	76	76	— 6	1
..		1.35	.55	St Law Div	..	..	Dec .01d		.83	.75	.75	— .07	8
..	450.0	3.25	.39	St M Gas			Nov .006		3.10	2.65	2.85	+ .15	930
2.9	16.0	15⅛	8¼	Sal Foods	.40	.40	68Sept .93		14⅝	13½	13¾	— ¼	152
		12	8	Sangamo			Dec .80d		10		12		
		7⅞	2.85	Sayvette			Dec 1.19d		6⅜	6⅛	6⅜	+ ⅜	9
	24.6	18⅛	12⅛	Scintrex			68Jan .69	July .52	17	16⅜	17	— ¼	63
0.8	25.2	33	13⅝	Scott LaSal	.18½	.20	68Jan 1.03	Sept9m .85	27	26	26¾	+ ¾	29
11.0		12½	9	Scott Mis p	1.10	1.10	68Mar 2.91d		9⅛	9⅛	9⅛	— ⅞	2
1.1	45.1	24	9	Scott York	.10	.24	Dec .48	June .38	22½	20½	20½	— 1⅛	98
4.5	11.7	24	17	Scythes Co	1.00	1.00	Nov 1.90		22		24		
..	48.5	39¼	4.80	Seaway Hot		..	Dec .76		36¼	34	35½	— ½	251
		12¾	1.40	Secur Cap	.18		68Apr .18d		11¾	10¼	10⅜	— 1⅜	11
3.1	64.2	5.50	2.00	Select Fin	.12	.12	Dec .06		4.00	3.80	4.00	+ .15	5
0.7	32.1	5.00	1.70	Select L	.03	.03	Dec .13		4.35	4.25	4.35	+ .05	2
1.8	27.5	19⅞	14¼	Selk :k	.30	.30	Dec .60	Sept9m .36	16½	16½	16½		3
6.5	5.9	10½	6	Shaw A	.44	.60	Dec 1.50		10½	9½	10	+ 1	26
1.7	21.9	35⅜	25½	Shell A	.50	.50	Dec 1.37	Sept9m 1.18	33⅛	29½	30		60
3.4		36⅝	25⅞	Shell In pf	1.10	1.10	Dec 9.42		31½	30¼	30½	— ⅞	40
1.5	26.8	26	10¼	" wts					14½	13¾	14½	+ ¼	140
4.0	10.4	25¾	17¼	Sher Will	1.15	1.00	68Aug 2.40		25¾	25¾	25¾	+ ¾	1
7.0		100	95	" pfd	7.00	7.00			100	100	100		1
1.6	26.8	26	10¼	Shop&Save	.40	.40	68Mar .97	Oct28w .42	25⅞	24½	24⅞	— 1⅛	221
1.9	10.7	5.50	3.95	Shop City	.10	.10	Nov .50		5½	5½	5½		2
0.6	36.7	25	2.70	Shully's	.20	.10	68Jan .48	July .18½	19	17¼	19	+ 1⅜	7
6.3		19	18½	Sicard pfd	1.20	1.20			19				
3.3	9.8	20¼	10	Silknit	.55	.60	Dec 1.84	June 1.22	18	18	18		4
5.0		40¼	40	" pfd	2.00	2.00	Dec 65.39		40⅛		42		
3.6	14.6	24⅞	12	Silverwood	.80	.80	68Mar 1.51	Sept .84	23	21⅝	23	+ 1⅛	93
2.9	18.2	28	15	" B	.80	.80	68Mar 1.51		26½	26½	26½	— 1	5
1.7	25.2	40½	30	Simpson's	.60	.64	68Jan 1.46	June .40	37	34¾	35¾	— 1	304
1.2	38.7	38	25⅞	Simp-Sears	.33	.40	68Jan .84	June .28	32¾	32	32	— ¾	10
5.0	13.2	7.62	4.00	Sinira	.25	.25	Dec .38		5	5	5		1
2.8	7.3	11⅝	6⅞	SKD Mfg	.25	.25	Sept 1.24	June9m .61	8½	8¼	8⅜	— ⅛	7
		11½	10	Skyline H					11½	10	10¼		214
3.5	14.0	18½	7¾	Slater S	.60	.60	Oct 1.23	July9m .80	18	16⅜	16½	— ¾	49
7.3	...	15½	13½	" 1st pfd	1.10	1.10	Oct 7.42		15	15	15		2x
7.7	...	15	12	" 2nd pfd	1.10	1.10	Oct 7.42		15½		19⅞		
7.4	...	17¾	14¼	" 6 pfd	1.20	1.20	Oct 7.42		16½	16½	16½		4
		10¾	2.60	" A wts					9.90	9.00	9.25	— .87	35
4.0	10.7	9½	7⅝	Sobey's	.32	.36	68May .84		9	9	9	+ ¼	1
		2.50	.45	Soca			Apr .16d		.76				
2.8	14.2	8¼	5¾	SocGenQue	.20	.20	Dec .51		7	7	7	— ¼	3
3.8	15.7	18¼	13	Sogemines	.65	.65	Dec 1.09	Sept9m .58	17½	16¾	16¾	— ⅜	86
		8.90	7.05	" wts					8.75	8.15	8.25	— .25	39
5.6	8.4	11	8	Sogena	.50	.50	68Feb 1.07		8⅜		10		
6.5		47	40	Somind pf	2.80	2.80	Dec 46.74	June 25.58	41½		44½		
2.2	28.6	64	38¾	Southam	1.20	1.35‡	Dec 2.15	Sept9m 1.79	61¾	57	57	— 4½	80
	14.1	1.60	.85	Spartan			Oct .07		.96	.92	.92	— .03	144
4.3	20.0	5.50	2.70	Staff Foods	.20	.20	Dec .23	June .17	4.50		4.60		
2.8	22.5	50¼	45	St Brands	1.37½	1.50	Dec 2.38						
1.6	35.7	14	7⅞	St Broad	.10	.20	68Mar .34	Sept .21	12⅜	12¼	12¼		7
1.1	38.0	11½	5¾	Stand Pav	.42½	.10	68Mar .24	Sept .52	9⅜	9¼	9¼	+ ⅛	2
	6.3	9	5	St Str Stl	.40		Dec .85		5⅞	5	5½	+ ⅛	18
4.0	8.2	12⅝	8	Stan Brock	.50	.50	Dec 1.53		12⅜	12⅜	12⅜		1x
4.4	13.6	28⅜	16½	Steel of Can	.85	1.20	Dec 1.94	Sept9m 2.20	27⅞	26¼	26⅞	— ¼	785
2.5	13.2	19½	14¼	Steinberg A	.36	.36	68July 1.10		14⅛	13¾	13⅞	— ⅜	178
6.4		88	78	" pfd	5.25	5.25	July 164.69		82	82	82		1x
4.7	17.4	8½	5¾	Sterling Tr	.34	.38	Dec .46		8½	8¼	8¼	+ ¼	7
	23.8	5.25	2.75	Stuart H			68Feb .21	Aug .20	5	5	5		1
5.3		9	6	" pfd	.48	.48			8		10		
4.7	20.8	18	13⅛	Stuart Oil	.41	.82½	68May .84		17½	17½	17½		2
	28.9	22	8¼	Superpack			Nov .76	Aug9m .94	21¾	21	21½	— ½	19
0.9	30.6	9½	3.60	Supertest C	.05	.05	Dec .18	June .12	5½	5½	5½		5
1.4	20.6	42½	22⅞	" Ord	.50	.50	Dec 1.75		36	35	35	— 1	23
5.5	...	91	89½	" pfd	5.00	5.00	Dec 87.55		89½	89½	89½		1x
				T - Z									
2.2	18.9	49	24¾	Tamblyn	1.05	1.05†	58Mar 2.45	Oct29w .94	46½	45½	45½	— 1	3
5.4	...	37¼	37	" pfd	2.00	2.00	Dec 62.79		37⅛				
	5.9	6	3.50	Tancord			Oct .65		3.85	3.80	3.85	— .05	4
11.7		2.75	2.15	" pfd	.24	.24	Oct .89		2.35		2.50		
				Tate & L	13%	13%							
1.8	16.7	26	22	Teleflex		.40	Dec 1.35				28½		
2.6	18.0	35	24	Texaco	.63	.80	Dec 1.74	Sept9m 1.49	33	32	32½	+ ½	297
5.7		79	62	" pfd	4.00	4.00			70		72		
4.0	23.9	12	8¼	Th Cn Inv	.45	.45	Dec .47	June .22	12	12	12	+ ½	2
6.6		41	35¾	" pfd	2.50	2.50	Dec 17.16		38½	38½	38½		1x
2.8	9.4	7½	6¼	Thomp Box	.20	.20	Dec .77		7		7⅜		
1.2	54.6	23	10⅜	Thms News	.18	.24	Dec .38	June .24	21	20	20½		8
6.6		53¼	47½	" pfd		3.37½			51	50	50	— ½	7
3.9	13.8	38¼	38¼	Timken	1.80	1.80	Dec 3.33	June 1.91					
		6	5¼	Tip Top Cn			Feb 2.95d		5½				
0.8	27.5	27	6⅞	Tonecraft	.20	.20	Dec .91	Sept9m 1.09	24⅝	24½	24½	— ½	7
		1.50	.50	Tooke			Dec .10		.90		1.50		
		1.50	1.50	" pfd			Dec 1.15		1.50		2.00		
2.6	24.2	23⅞	12½	Tor Dom B	.51	.60	68Oct .97		23½	21¼	22¼	— 1¼	377
3.7	25.0	3.80	2.75	Tor & Lon	.14	.14	68Mar .15		3.75				
	115.0	1.95	.26	Towers			Sept .01	Mar .01d	1.25	1.10	1.25	+ .10	22
4.8	13.6	13⅜	7⅛	Tr Group A	.65	.60	Dec .91	Sept9m .86	11⅞	11	11¼	— ¾	230
4.8	13.7	12¾	7⅜	" B	.65	.60	Dec .91	Sept9m .86	11½	11½	11½		3
5.7	...	26¾	20	" A pfd	1.50	1.50	Dec 12.30		25	25	25½	— ¾	15
7.4	...	63	58	" 4½	4.50	4.50	Dec 135.57		61		62		
6.9	...	30	25	" 5	2.00	2.00	Dec 12.30		28¾	28¼	28¾	+ ½	1
		10	10	" A rts	1.00	1.00			9.50				
				" B rts	1.00	1.00			9.50				
		4.65	1.20	" 65 wts					3.85	3.45	3.60	— .35	33
		5.80	1.90	" 66 wts					5.00	4.40	4.40	— .65	28
		8⅜	4.50	TransAir			Dec .25d		7⅞	7¼	7¼		6
	15.2	3.45	1.05	TrsCFreeze			68Mar .25		2.85		4.00		
2.6	25.9	39¾	23¾	Tr C Pipe	1.00	1.00	Dec 1.46	Sept9m 1.06	38¾	37½	38¾	+ ½	196
3.8	...	75½	56⅞	" 2.75 pfd		2.75			75½	73½	74¾	+ ½	11
6.5	...	46⅞	40	" pfd	2.80	2.80	Dec 14.86		43	42	43	+ ¼	16
		16½	5.70	" wts					15⅜	15	15⅛	— ⅜	36
7.7	8.4	18¾	11⅞	Trans Mnt	1.25	1.10	Dec 1.71	Sept9m .99	15	14	15		300
3.2	18.5	12⅞	7⅛	Tr Pra P	.40	.40	Dec .67	Sept9m .57	12¼	11¾	12	— ⅜	78
	295.0	3.25	1.80	Trizec			Dec .01		3.00	2.70	2.70	— .25	719
3.2	54.3	5.38	1.50	Tru Wall	.12	.12	68May .07	Aug3m .18	4.20	3.75	4.00	+ .20	8
5.5	13.2	23	20	Trust Gen	1.20	1.20	Dec 1.67		21½	21	21	— ½	4
3.4	15.3	34	16½	UAP Inc	1.00	1.12	Dec 2.16	Sept9m 1.76	34	32½	34	+ 1	11
1.5	49.4	21	9⅝	Unas Inv	.25	.30	Dec .41	June .20	20¼	19¾	20⅛	— ⅛	14
		9	2.60	Union Acc			Dec .50	Sept9m .38	8	7	7⅛	— ⅞	8
6.6		47½	36	" 1st	3.12½	3.12½	Dec 11.55		49		49⅜		
		7.25	2.60	" 2nd			Dec 11.55		7⅛	6⅜	7	+ ½	257
7.3		45	38	" B pfd	3.12½	3.12½	Dec 11.55		40		47		
7.5		40	36	" C pfd	3.00	3.00	Dec 11.55		39				
3.3	18.6	22½	16⅝	Union Carb	.60	.60	Dec .97	Sept9m .66	18½	17⅝	18¼	+ ⅝	149
2.5	30.0	19¼	12⅝	Union Gas	.29½	.44	68Mar .60	Sept .09	18¼	17⅜	17¾	— ⅛	281
6.1		49½	44½	" A	2.75	2.75	68Mar 25.67		46	45½	46		2
6.2		51	46½	" B	3.00	3.00	68Mar 25.67		49¼	49¼	49¼		1
	31.8	61	43	Union Oil			Dec 1.43	Sept9m .77	46⅞	46	46¾	+ 1¼	11
7.5		23	20¼	Un Corp A	1.50	1.50	Dec 40.50		20		21½		
4.1	35.5	18	12⅞	" B	.46	.72	Dec .50	Sept9m .35	18	17½	17¾	— ⅛	57
7.0		22	19	" pfd	1.50	1.50	Dec 10.20		21½				
7.2		22½	20	" 63 pfd	1.50	1.50	Dec 10.20		21¼				
..	36.9	23¾	14	U Fund Mg	..	..	68Aug .63	Nov3m .28	23½	22¼	22⅝	— ⅜	42
..	45.9	18	4¾	U Wburne	..	..	Dec .37	June .10	17½	15⅞	16½		60
		42¾	36½	" pfd			Dec 12.46		41	40½	40½	— 1½	2
		13	2.85	" wts					12½	11⅜	12	— ⅜	61
1.4	19.4	17½	5⅞	Un Sections	.22½	.22½	68Mar .85	Sept .63	17	16⅛	16½		45
1.4	23.4	15¼	2.00	Val Mar		.20	Dec .62	Sept9m 1.14	15	14	14	— ¾	40
	625.0	7.50	1.53	Van der Ht			Aug .01		6½	5¼	6⅛	— ⅛	103
		2.30	.22	Van Ness			Sept 1.05d		1.70	1.60	1.65	+ .05	38
	75.0	17⅜	4.95	Vascan			68June .20		17	14½	16⅞	+ 1⅞	108
0.2	66.7	60	36¼	Velcro	.12	.12	Sept .72	June9m .57	48½	47	47½	— ½	16
		1.55	.45	Venez Pow			June .51d	Dec .06d	.75	.50	.60	— .15	8
		4.50	2.00	" pfd			June .04d		3.10	3.10	3.10	— .40	1
0.7	34.2	22¼	11¾	Versafood	.10	.15	Dec .60	June .31	21½	21	21	— ⅜	39
2.1	20.2	16¼	8½	Versatile		.24	68Aug .57		12¾	11¼	11⅝	— ⅛	108
3.1		12½	7⅛	" A		.24	68Aug .57		8	7½	8	+ ¼	347
6.8	13.4	13½	10⅜	Viau	.80	.80	68Feb .86	May3m .30	11¾	11¾	11¾		5
3.6	25.4	19	12¼	Vict Gr Tr	.56½	.64	68Oct .71		18¼	17⅞	18¼	+ ½	12
6.3		46½	42	" pfd	2.67½	2.67½	bOct 11.83		42¼				
2.5	22.2	4.85	2.00	Vulcan A	.10	.10	Dec .18	June .17	3.90	3.50	3.55	— .45	2
		17	9	Wabasso			Dec 1.12d		9	9	9		4
		.40	.25	" B			Dec .09d		.34				
	53.7	4.35	1.10	Wainoco			Dec .08		4.35	3.75	3.95	— .35	142

Statistiques

Produits du gypse — Les produits suivants ont été fabriqués de gypse en octobre: panneaux, 65,354,165 (62,206,001 en 1967) pieds carrés; lattes, 18,551,992 (19,603,011) pieds carrés, et revêtements, 2,815,508 (558,232) pieds carrés.

Produits en béton — En octobre, la production des produits en béton a été la suivante: briques, exprimées en briques de dimensions ordinaires, 9,799,868 (9,170,159 en 1967); tuyaux de drainage, d'égout et d'approvisionnement d'eau et carreaux à ponceau, 105,664 (111,980) tonnes et béton préparé, 1,672,427 (1,425,356) verges cubes. Les chiffres de la période janvier-octobre sont les suivants: briques, 73,875,476 (69,559,555); tuyaux de drainage, d'égout et d'approvisionnement d'eau et carreaux à ponceau, 791,356 (978,633) tonnes et béton préparé, 12,075,096 (10,389,621) verges cubes.

Brûleurs et chauffe-eau à mazout — En octobre, les expéditions de brûleurs à mazout se sont élevées à 10,603; leur valeur à l'usine a atteint $690,480. Au cours des dix premiers mois de l'année, elles ont été de 63,228 (valeur de $4,212,387). Les expéditions de chauffe-eau à mazout ont atteint 2,620 ($493,657) en octobre et 18,881 ($3,581,659) au cours de la période janvier-octobre.

Scieries de la Colombie-Britannique — En octobre dernier, la production de sciages et de traverses dans les scieries de la Colombie-Britannique a été de 769.2 milliers de pieds-planche contre 536.0 milliers en octobre 1967. De ce total, 375.2 milliers de pieds-planche ont été produits dans les scieries situées sur la côte (334.3 milliers en 1967) et 393.9 milliers (201.7 milliers) dans les scieries de l'intérieur. Au cours de la période janvier-octobre, la production a atteint 6,543.7 milliers de pieds-planche contre 6,111.5 milliers en 1967, dont 3,479.2 milliers (3,249.5 milliers) produits dans les scieries de la côte et 3,064.7 milliers (2,861.8 milliers) dans les scieries de l'intérieur.

Lingots d'acier — La prodution de lingots d'acier de la semaine close le 14 décembre 1968 a été de 225,200 tonnes, soit une baisse de 2.0% par rapport à celle de la semaine précédente (229,808 tonnes). La production de la semaine correspondante de l'année 1967 avait été de 187,856 tonnes. L'indice de la production, dont la base (100) est la production hebdomadaire moyenne de 1957-1959 (96,108 tonnes), a été de 234 durant la semaine observée, contre 239 la semaine précédente et 195 un an plus tôt.

Ventes des grands magasins — Pendant la semaine terminée le 30 novembre les ventes des grands magasins ont baissé de 2.0% par rapport à l'année dernière et les variations ont été les suivantes: provinces de l'Atlantique, —8.0%; Québec, —4.5%; Ontario, + 0.7%; Manitoba, —5.4%; Saskatchewan, + 15.1%; Alberta, —1.4%; et Colombie-Britannique, —4.9%.

Stocks de fruits et de légumes — Les stocks de fruits congelés ou en semi-conserve, dans les entrepôts et les conserveries au 1er décembre 1968, étaient de 44,575,000 livres contre 53,079,000 à la même date l'année dernière; ceux de légumes congelés et saumurés étaient de 92,948,000 livres contre 95,450,000.

Véhicules étrangers entrés au Canada — Le nombre d'automobiles, de taxis, de motocyclettes, de bicyclettes et d'autres véhicules, sauf les véhicules utilitaires, immatriculés à l'étranger et entrés au Canada en octobre s'est élevé à 888,972, soit 7.1% de moins que l'année dernière mais 11.7% de plus qu'en octobre 1966. Les véhicules dont la durée de séjour n'a été que d'une nuit ou plus ont dépassé de 18.7% le nombre de 1967. Au cours de la période janvier-octobre, le nombre de véhicules entrés au Canada a baissé de 2.5% par rapport à 1967 mais augmenté de 9.9% par rapport à 1966. Les véhicules qui ont séjourné une nuit ou plus ont diminué de 15.3%. En octobre et au cours de la période janvier-octobre, c'est la Nouvelle-Ecosse qui a accusé l'augmentation la plus forte, soit 37.7% et 25.0% respectivement.

NOMINATION BANQUE CANADIENNE NATIONALE

PASCAL LAQUERRE

M. Pascal Laquerre a été nommé directeur du service des crédits de la Banque Canadienne Nationale. Il succède à M. Hubert Dunn, promu directeur général adjoint.

RENDEMENT SEMAINE EN COURS

Rendement %	Rapport Prix Bene. taux	1968 haut	1968 bas	Titres	Dividendes payés ind. 1967	1968	6 mois ou dernières année fisc.	6 mois ou dernières interim	haut	bas	fermeture	variations	vent. 100s
2.1	17.4	34	12	Wajax	.65†	.68	68Aug 1.25	....	34	32¼	32½	— ½	80
3.4	26.5	43¾	29¾	Walk Hir	1.30†	1.45	68Aug 2.57	....	42⅝	41⅝	42	— ⅜	369
2.8	8.0	16	6	Warnock H	..	.32	Dec 1.41	....	10⅝	10½	10½	— ½	18
		19⅞	6	" pfd	..	..		....	19	19	19		7
..	78.7	15¾	3.50	Waterous	..	..	Dec .20	June .36	15	15	15	— ¾	2
		.50	.08	Webb & Kn			Dec .10d		.45	.40	.40	—.02	85
2.1	31.6	26	10⅛	Weldwood	.50	.50	Dec .76	June 1.07	26	23¾	25¼	+ 1¼	137
		7	2.25	W Indies Pl	..	..	Sept .08d	....	4.85	4.20	4.20	— .55	60
	32.1	10	4.10	" A			Sept .21		6¾	6	6	— ¾	3
0.9	22.3	31⅞	20	Westcoast T	.25	.25	68Mar 1.29	Sept .09	28	27½	27¾	......	141
3.0	12.9	20⅞	11½	Westeel Ros	.60	.60	Dec 1.55	Sept9m .48	23⅛	19½	19½	— 1	105
1.8	17.1	23½	16½	WBroadcast	.33	.36	68Mar 1.17	Sept .44	20	19½	19⅞	+ ⅜	7
1.0	15.2	4.50	1.80	W Can Seed		.03	68July .20		3.45	3.05	3.10		26
4.9	16.5	6⅜	4.50	West Pac	.25	.25	Dec .31	June .14	5⅜	5⅜	5½	+ ⅛	287

RENDEMENT SEMAINE EN COURS

Rendement %	Rapport Prix Bene. taux	1968 haut	1968 bas	Titres	Dividendes payés ind. 1967	1968	6 mois ou dernières année fisc.	6 mois ou dernières interim	haut	bas	fermeture	variations	vent. 100s
6.5	8.7	12¼	9	W Supp A	.75	.75	68Jan 1.32	July .25	11½	11½	11½	......	2
7.0	...	31½	27⅜	Westfair A	2.00	2.00	Dec 28.81	....	28⅜	...	30¾	......	..
6.7		22	20½	" pfd	1.40	1.40	Dec 34.10		21		25	......	
3.8	11.5	22¾	12⅜	Weston A	.75	.75	Dec 1.72	June 1.34	20½	19½	20¼	+ ½	211
6.1	..	80	65	" pfd	4.50	4.50	Dec 106.60	....	71½	71½	71½	......	1
6.4		98½	88	" 6	6.00	6.00	Dec 106.60		93	93	93	......	1x
1.0	29.1	28	11½	White Pass	.20	.25	Dec .86	Sept9m .80	24½	23⅜	23¾	+ ¼	32
2.3	12.3	9¾	3.50	Wood Alex	.20	.20	68Jan .70	July .21	8½	8½	8½	— ⅛	1
..	...	12	9	Woodford A			Dec .009		12	....	....	......	..
		1.80	1.80	" B			Dec .008	....	4.50			......	..
2.5	22.0	22⅞	16⅛	Woodwd A	.40½	.52	68Jan .92		20	19⅛	19¼	— ¾	61
1.3	34.4	17	9⅛	Zellers	.16¾	.22	68Jan .48	July .12	16¼	15½	16	— ⅜	106
5.5		42	37	" pfd	2.25	2.25	68Jan 81.20		40½		....	......	..
	12.8	3.85	1.75	Zenith			Dec .18	....	2.20	2.10	2.20	......	7

MINES ET PETROLES

Titres	Ventes (00)	haut	bas	fermeture	variations	1968 haut	1968 bas
Acadia						35	6½
Accra	147	19	18	18	—1	41	10
Acme	166	24½	22½	24	+2	40	20
Advocate	107	340	290	325	+30	360	225
Aetna	518	385	315	330	—55	400	31
Africana	212	75	72	75		76	67
Agassiz	3545	105	85	96	+8	125	38
Agena	51	9	8½	8½		14	6½
Agnico	14	170	155	170	+20	242	143
Ajax	60	10½	10	10½	+½	20	10
Akaitcho	211	69	59	64	+4	75	39
Amalg. B.B.	50	6	6	6		12	5
Amalg Lar	106	31	29	29		39	23
Ameraniu	140	3	3	3		5½	2½
Ang-Rouyn	87	79	75	79	+4	109	72
Ang United	112	88	83	86	+1	117	63
Anthonian	20	8½	8½	8½	—1½	16	8
Area	8	225	225	225	—1	335	200
Argosy	383	67	62	63	+1	75	43
Armore	105	20	19	20		34½	18
Arno	41	4½	3	3½	—½	5½	3
Assoc Arc	272	14	12	12		30	11
Assoc Porc	39	39	37½	37½	—1½	40	10
Atlant Mines		21		30		33	20
Atlantic Cs	27	55	55	55	—4	86	47
Atlas Yellk	90	9	7	7	—1	12	5½
Aunor	102	395	350	375	+20	445	265

B

Titres	Ventes (00)	haut	bas	fermeture	variations	1968 haut	1968 bas
Baker	118	70	66	66		88	20
Band-Ore		10½		12		17½	10
Bankeno	194	890	820	830	—10	895	86
Bankfield	90	9½	8	9		11½	8
Barex	21	42	41	42	+1	48½	34
Barnat	284	75	70	74	+1	75	36
Barvallee	40	17	13	17	+1	28	3
Barymin	9	60	60	60	—3	63	23½
Bateman	1260	14	10½	12½	+1	14	5½
Beattie-Du	138	18	15	15	—½	23	12½
Beauce	40	6½	6½	6½		12	5½
Belcher	110	57	54	57	+5	70	32
Bellechasse		8		10		11	6
Belleterre	47	20	19	19		44½	17
Bethlehe $	884	18½	16¼	18½	+1¼	18½	675
Big Nama	50	32½	31	32½	+1½	45	23
Black Bay	350	9½	8	9	+1	14	7½
Black Hawk	427	130	120	125	—3	144	31½
Bounty	15	20	19	19	—1	23½	16
Bralorne	97	260	235	240	+5	297	190
Brulan	142	43	39	40	—4	59	31½
Br-Presto	255	7½	7	7		20	6
Bruneau	65	11	9	9½		18	9
Brunswick	147	860	815	835	—20	930	430
Bunker	131	17½	16	16	—1½	22	15
Burnt Hill	295	74	70	70	—3	122	51

C-E

Titres	Ventes (00)	haut	bas	fermeture	variations	1968 haut	1968 bas
Cadillac Mo	36	62	59	59	—3	80	58
Calmor IB	91	108	100	106	+3	128	75
Cam	907	56	48	49	—1	106	36
Camflo	337	600	565	575	+10	675	365
Camp Chib	41	870	825	865	+5	10⅜	680
Camp R.L. $	45	36¼	34¼	35¾	+1	44	24½
Can Tung	53	174	150	170		274	150
C Jamieson	27	110	108	108	—2	130	81
C Keely	72	5	5	5		11	5
C Lencourt	421	28	23½	24		61	12½
C Magnesit	151	24		25		45	18
C Malartic	151	17	16	16		18½	12
C Nisto	4991	72	60	67	+3	72	39
Cand Mng	1463	62	50	55	—3	62	30
Cand Exp	1441	22	17	19	—2	31½	13
Can-fer	68	355	325	325	—15	355	90
Cannon	380	33	28	29	—3	48	26½
Captain	229	14	13	14	+½	22	13
Carbec	1407	42	32½	36½	+2½	127	21
Cartier	66	10	9	10	+2	12	6½
Cassiar $	85	15¾	15	15	—½	18	14
Cent. Patri	49	195	182	183	+2	305	162
Chemalloy	82	470	435	445		620	310
Chesterville	379	24	22	23	+½	30	20
Chib-Kay	1372	25	19	20	+½	25	12
Chib Copp	2150	25	8	14	+3	25	5
Chibougam	98	59	53	53	—2	87	48
Chimo	411	175	160	161	+1	199	131
Chipman	240	8	6½	8	+1½	14	5
Chronium	19	195	177	183	—1	200	97
Cochenour	187	87	76	85	+7	165	76
Coin Lake	105	19½	17	19½	+1	28	17
Comb Metal	43	18	17½	18		22	16
Cominga	10	8	8	8		18	1½
Coniagas	64	45	42	45	+2	60	40
Conigo	286	48	41	41	—5	74	32
Con-Shaw	460	39	36	36	—2	51	19½
CONSOLIDATED							
C Bellekeno	180	10	9	9½	—1½	21½	9
C Call F'lin	75	12	11	11		24	10
C Cdn Fara	377	455	410	435	+15	510	280
C Canorama		17		18		21	13
C Dolsan	12	31	30	30	—2	55	25
C Golden Arr		17½		20		25	17
C Halliwell	587	55	49	52	—3	77	41
C Manitoba	97	55	48	50		110	30
C Marbenor	27	590	570	570	—20	655	440
C Mogador	35	10	10	10		20	10
C Monpas	5	13	13	13	—1	17	4
C Morrison	272	610	570	585	—5	650	250
C Negus	254	30	28	28	—2	77	26
C New Pac	40	81	75	81	—4	175	35
C Nicholson	180	12	11	12	+1	14	10½
C Pershco	542	58	47	53	—1	140	19
C Propriet	210	50	45	45	—1	168	19
C Rambler	176	101	96	98		129	70
C Red Pop	336	21	19	20	—½	31	15
C Virginia	154	122	115	122	+3	140	62
Cont McKir		21				45	18
Conwest	58	925	835	850	+15	15¼	620
Coppercor	110	58	53	57	+1	64	45
Copperfield	264	134	125	129	+1	144	106
Copper-Ma	302	18	16	18	+1	39	16
Corgemine	504	75	70	73	—4	920	37
Coulee	225	41	38	41	+1	68	35
Courvan	77	20	19	20		30	12

Titres	Ventes (00)	haut	bas	fermeture	variations	1968 haut	1968 bas
Craigmont $	75	10	965	970	—25	12¼	850
Credo	20	29	29	29	—1	40	24
Crestland	117	26	23½	26	+1	31½	23
Crowbook	3672	40	30	39	+7½	40	9
Crownbridg	20	11	11	11	+1	19½	9½
Crusade	477	195	141	180	+10	195	15
Daering	120	9	6½	8		14	6
D'Aragon	462	25	19	23	+3½	46	17½
Dauphin	460	30	25	27	—1	44	11
Deer Horn	137	24	22	22		31½	19½
D'Eldona	1179	95	80	90	+10	114	61
Delhi Pac	10	14½	14½	14½	+1½	18	12½
Denison $	57	70	68½	69¼	—¾	84	60
Devil's El	576	25	21	22	+1	45	19½
Dickenson	122	420	375	400	+20	540	315
Discovery	206	233	210	215		233	114
Dome $	18	84½	79	80¾	+¾	89	50½
Domin Ex	649	112	96	98	—7	119	14
Donalda	1475	33	30	32	+1	35	13½
Dumagami	55	44	40	44	+4	73	32½
Dumont	2195	34	24	30	+4	61	13
Dunraine	40	37	37	37	+1	112	30
Duvan	183	10	10	10	—½	16	7
Dynasty $	121	14	13⅜	14	+¼	14⅜	11¼
Eagle Gld	636	775	725	755	+5	775	218
E Malarti	265	300	276	281	+6	350	170
E Sullivan	432	765	715	760	+5	770	620
Empire Mls	85	9½	9½	9½	+½	13	8
Endako $	12	12¾	12½	12¾		13¼	950

F-I

Titres	Ventes (00)	haut	bas	fermeture	variations	1968 haut	1968 bas
Fab	20	8	6	6	—½	12	4
Fano	4879	38	29	30½	—½	38	5
Farwest	187	16	14	15	+1	34	10½
Fidelity	143	32	29	29	—1	55	14
First Marit	13	185	180	181	+1	215	130
F Nat Uran	26	155	150	150	—5	175	70
Frst Orend	94	23	22½	22½		155	19
Flint		12		15		18	10½
Fontana	10	3½	3½	3½	—2½	8½	3
Ft Relian	1128	139	120	130	+5	148	32
Fox Lake	45	8	6	6		9	6
Frobex	149	175	170	175	—4	430	160
Ghislau	30	4	4	4	+½	8	3½
Gnt Masct	973	315	235	250	—65	325	111
Gnt Yellk $	89	14⅛	12	13	+¾	14⅛	8½
Glen Lake	153	320	280	295	—15	350	185
Glenn Exp	144	15½	14	15		26	13½
Goldray	393	335	310	320	—5	365	133
Goldrim	193	64	61	61	—1	74	47
Gortdrum	134	465	425	440	—10	705	310
Gradore	26	16½	15½	15½	—1½	26	13
Granby $						23⅜	22
Grandroy	565	61	55	60	+2	82	41
Granduc $	102	11⅛	10½	10⅝	—⅜	12	575
Granisle $	11	12½	12	12	—⅜	14	10⅝
Gt W M&S	15	40	38	40		69	35
Green Poi	600	40	33	34	—3	59	24
Guardian	140	63	58	58	—4	120	39
Gui-Por		19		25		27	15
Gulch	549	31	29	29	—1	52	21
Gulf Lead	210	10	9	9	—½	11	7
Gunnar	134	298	265	275	—24	370	145
Hallnor		415		435		425	300
Hastings	183	95	86	92	+2	245	71
Headw RL	190	15	14½	14½	—½	20½	14
Heath	315	7½	6½	6½	+½	11	6
High-Bell	470	450	400	450		20½	400
Hollinger $	74	34⅛	33½	33½	—½	35⅝	26¼
Huds Bay $	61	73⅞	71	71½	—2	76¼	53½
Hugh-Pam	120	23	22	23	+1	31	15
Hydra	171	27	25	26	—2	35	18
INTERNATIONAL							
Int Bibis	190	50	48	48	—2	115	47
Int Mogul $	91	19⅞	18¾	18¾	—1⅛	20½	435
Int Norvalie	27	14	14	14	+1	21	10
Intp Dredg	105	4	4	4		9	3
Irish	212	14	13	14		22	12½
Iron Bay	85	495	475	475	—5	595	365
Iso	203	180	174	175	—5	237	155

J-M

Titres	Ventes (00)	haut	bas	fermeture	variations	1968 haut	1968 bas
Jam Bay	1077	74	49	64	+16	169	41
Jaye						21	8
Jelex	1461	63	53	57	+5	68	23
Joliet-Que	168	31	29	30		40	29
Jonsmith	395	20	17½	19	+2	34	10
Jorex	74	194	175	182	—13	210	125
Joutel	42	85	78	80	—5	94	67
Jowsey	45	78	75	75	—5	90	23
Kam-Kotia	99	253	250	250	—3	340	220
Kelly-Desm	295	11	10	10	+1	23½	9
Kettic	95	11	8	11		20	8
Ker Addi $	178	18⅞	18⅜	18½	—⅛	21¼	14⅞
Key Anacon	40	78	70	78	+8	94	60
Kidd Cop	111	40	35	40	+2	87	35
Kiena	129	135	121	125	+5	220	75
Kilembe		975				11¾	8
Kirkla Mls	184	16½	15	16		21½	10
Kirdl Town	180	64	57	64	+2	114	11
Kontiki	60	6	5	5	—½	9	5
Kopan	1146	15½	12	12½	+1	16½	6½
Labrador $	6	34½	33½	34½	+¼	38	27½
Lk Dufault	42	680	665	680	+10	11¾	605
Lakehead	520	44	34½	35½	—2½	65	21
Lakelyn						33	20
Lake-Osu	708	24½	18	21	+2½	44	14
Lke Shore	121	670	610	670	+50	700	330
La Luz	87	925	890	915	—5	17	855
Langsi	140	17	16½	16½	—½	42	15½
Leitch	747	268	230	250	—25	13⅜	230
Liberian $	9	11½	11	11		14	10¼
Lingside	333	6	5	5½	+½	6	4½
Lithium	10	8	7	7	—1	15	7
Litt L L	156	500	450	465	+5	500	210
Louanna	1175	27	23	26	+1½	28	10½
Louvicrt	163	17	16½	17	+½	25	11½
Lytton	167	275	250	265	—10	285	250
Macassa	76	195	185	185	+5	228	132
Macdonald	38	20½	18	20½		30	16½
MacL Mos	397	163	140	163	+17	163	42
Madeleine	94	385	375	375		400	350
Madsn R.L.	221	154	138	142	+4	246	124
Malartic	284	129	115	121	+2	160	60
Man-Bar	1592	165	140	150	—10	191	20
Marchant	28	73	73	73	—1	87	56
MartinMcN	75	26	23½	25		34	20½
Masval		6½		8		10	6
Match Cn	1476	64	45	60	+16	70	6
Match Con	202	14	12½	12½	—½	16	9
Mattag $	123	14⅜	14¼	14¼	—¼	15½	12⅛
Maybrun	66	10	10	10	+½	17½	9½
McAdam	705	112	96	102	—7	152	46
McIntyre $	14	93	92¾	93	+½	97	77
McWatter	1788	74	63	70	+5	74	42½
Menorah	5	18	18	18	+3	24½	14

Titres	Ventes (00)	haut	bas	fermeture	variations	1968 haut	1968 bas
Mentor	286	125	118	118	—4	149	57
Merrill	232	250	210	235	+35	280	160
Meta	327	37	35	35	—1	38	13
Mid Chib	120	20	18	20	+3	23½	12
Midepsa	87	200	183	190		285	160
Midrim	280	76	72	75	—2	139	72
Min-Ore	331	18	16	17½	+½	45	9
Miro	215	32	28	30	—1	58	15
Mistango	435	29	23½	24		65	14
Molybdent	275	305	250	305	+95	305	130
Moneta	4	175	175	175	—5	295	80
Mt Pleasnt	827	35	33	34	+1	42	11
Mt Wright	85	22	20	21		31	17
Multi-Mrls	215	230	218	229	+4	290	153
Muscoch E	20	15½	15	15½	—½	27	15

N-O

Titres	Ventes (00)	haut	bas	fermeture	variations	1968 haut	1968 bas
Native	195	8	6	8	+1	11½	5½
New Athon	166	25	24	24	—1	27	18½
N Bidlamq	575	5	4	5	+1	8	4
N Calumet	216	29	27	29	+½	41	24
N Formaq	2083	16	14½	15½	+1½	16	3
N Glacier	98	14	13½	14		46	13
N Goldvue	119	7	6	6½	+½	11	5
N Harrican	198	12½	11	12½	+½	19	11
N Hosco						220	130
N Imperial	378	285	265	268	—17	355	260
N Mt Cost	218	82	75	82	+7	82	24
N Kelore	150	7½	6½	6½	—½	15	6½
N Mylamq	730	21	18½	20	+1	23½	13½
N Q Rag $	28	11¾	11	11	—¼	12⅝	590
N Sen Ryn	467	35	32½	34	+1	65	32
Newconex	101	750	725	730	—20	950	605
Newlund	491	31½	28½	30	—1	42½	19
Newnorth	583	11½	9	11	+2	19	8½
Newrich	55	14	13	14		18	6
Nickel Rim	560	15	13½	14		24	13
Nocana		4		5		6	3½
Nor-Acme	497	28½	24	26	+2	30	11
Nobaska	298	43	36	39	+1	78	31
Norbeau	130	34	32½	34	—1	50	28
Norgold	201	8	7½	7½		14½	6½
Noriex	252	22	20½	21	+½	26	13
N A Asbest	25	8	6	8	+2	13	4
N Am Rare	760	44½	38	42	—2½	103	22
N Goldstrm	211	149	145	148	—4	159	100
N Rankin	171	50	48	50	—1	59	31½
N Rock	1x	25	21	21		34	20
Northcal	210	16	14	14	—½	32½	13½
Nthn Can		86		94		128	85
Nthn Expl	110	24	23	23		29	19½
Northg $	492	16¾	14½	16⅜	+1⅝	18¼	975
Nw Canal	1509	32	24	24	—5	32	5
Nova Beau	5	50	50	50	+1	65	39
Nudulama	90	18	15½	16		20	13½
Obaska	75	9½	9	9		17½	8
O'Brien	108	40½	40	40	—½	53	36
Opemisca	1195	24½	22	24	+1	35	20
Opemiska	467	980	850	950	+80	980	825
Orchan	154	400	390	395	—5	445	300
P C E Ex	702	185	175	181	+6	425	132
Osisko	95	42	40½	41½	—½	82	40

P-R

Titres	Ventes (00)	haut	bas	fermeture	variations	1968 haut	1968 bas
Pamour	455	350	300	300	—20	350	206
Parama	175	8	7½	7½	—½	15½	7
Patino $	34	33½	32⅜	33	—⅜	45½	15⅜
Pato $		16½		17½		22	950
Patricia	1203	36	28	33	+3	38	23
Paudash		3½		4		7	3
Pax						15	9½
Peace Riv	3	637	637	637	—⅜	675	375
Peso	73	410	360	410	+50	530	170
Phoenix	189	940	825	900	+35	940	300
Pickle Cr	19	27½	25½	27½	—½	40	21½
Pine Point $	83	44½	41¾	42	—2½	47½	36¼
Pine Ridge	10	16	16	16	+1	20	12
Pitt		5		5½		6½	4
Placer $	78	34	32	32	+½	35	24
Powell Rou	40	40	37	39		40	28
Preston $	101	20¾	19⅝	20	—1	24⅛	15⅜
Pr Potash	1175	12	10½	11	—4	17	5
Probe						31	10
Pyramid	160	90	85	85	—1	157	74
Q Chibou	523	71	64	64	—6	81	28
Q Cobalt	21	155	155	155		225	140
Q Expl	50	16	16	16		28	12
Q Lithium	60	470	370	470	+130	470	215
Q Manitou	260	32½	30	31½	—2	42	18
Q Mattaga	904	152	141	148		155	78
Q Sturgeon	39	27	27	27		41	21
Queenston	421	31	29	30½	+1½	32	13
Quemont						10⅞	815
Quonto	214	5½	4½	5½	+½	7½	4½
Radiore	189	61	58	59	+2	66	47
Rancheria	120	26	19	22	+2	36	12
Rayrock	1372	335	290	320	+10	335	125
Reeves McD	28	155	130	140	+20	225	100
Renable	10	125	105	125	+10	152	100
Rio Algom $	177	32⅞	32	32	—⅞	35⅞	28½
Do Pfd $	3	94	93	94	+2	96¾	87½
Do 'C' wts $	9	16¼	14½	15	—1	20¼	14
Rix-Athab	185	29	25	25	—2	35	19
Roman $	82	21¾	20¼	20½	—1⅛	28¼	17½
Rouyn Exp	87	8½	8	8	+½	14	6½
Rowan						10½	6½
Rusty Lake	35	7	6½	7	+½	11	6
Ryanor	105	11	10½	10½		17	10½

S-T

Titres	Ventes (00)	haut	bas	fermeture	variations	1968 haut	1968 bas
St Fabien	421	30	27	30	+2	40	17
St Law Col	67	215	200	215		335	140
St Lucie	310	18	17	18	+2	24	9
San Antonio						26	4
Sapaye	105	7	6	6	—½	11	5
Sarimco	1496	24	16	20		32½	15
Satellite	503	40	39	39	—1	52	31
Sher Gor	1881	895	830	850	+20	895	435
Sigma	12	675	650	650		850	565
Sil-Miller	3122	29½	18	18	—8	29½	12
Sil Regent						105	14
Sil Standr	209	170	145	155	+1	180	56
Sil Summit	120	12	11½	11½		22½	11
Sil Town	119	95	87	93	—2	110	40
Silverfields	63	390	370	380	+15	475	320
Silvermaq	372	37½	34	37½	+1½	60	28
Siscoe	139	340	320	340	+10	550	299
Sth Dufault	395	15	14	14	—1	27	13
Stairs	74	12	10½	10½	+½	35	9
Standard	65	13	13	13	—2	20	11
Stanrock	45	460	400	450		555	350
Steep Rck	146	650	630	650	+5	730	565

Titres	Ventes (00)	haut	bas	fermeture	variations	1968 haut	1968 bas
Sudbury	458	48	45	47	+1	53	19
Sullivan	436	615	545	615	+35	615	380
Sunburst	10	8½	7½	8½	+½	12	7
Sunloch						10	10
Surluga	101	185	160	165	+15	395	85
Tache	765	11	9½	11	+1½	11½	7
Tazin	100	9	9	9	+1	28	6½
Teck	304	645	600	635	+35	660	400
Terrex	41	27	25	25	—5	74	21
Texmont	306	73	70	72	+2	114	60
Texore	25	20½	20	20	—1	24	19
Tex-Sol	32	25	24	25		32	20
Thompson-L	20	37	37	37	—1	58	37
Tib	20	3	2½	2½	—½	4½	2½
Timrod	13	45	40	45		70	3
Tombill	448	120	114	119	—1	128	85
Torbrit	185	105	98	98	+5	115	55
Torcan Exp.	5	17½	17½	17½	+1½	23	5
Tormont	91	8	6½	7		14	6
Towagmac	30	32	31	31		44	23
Transterre	94	15	14	15		18½	12
Tribag	368	150	135	141	—6	248	65
Trinity	294	8	7	7	—1	12	7
Tundra	x1	28	17	24		40	19

U-Z

Titres	Ventes (00)	haut	bas	fermeture	variations	1968 haut	1968 bas
Union Mng		31		32		38½	28½
Utd. Asbest	9	860	850	860	—40	11	560
U Buffadis	487	40	38	39½		107	34
U Keno	34	750	700	750	+50	12	580
U Macfie						18	18
U Mindamar	1	25½	25½	25½		35	16
U Obalski	22	105	100	100	—7	160	87
Upp Canada	128	320	305	315	+15	345	140
Upton Copp				15		27	15
Urban Q	476	25½	20	21	—4	27½	13
Vespar	1361	119	100	110	—1	121	31½
Waite Duf	64	175	160	160	+10	175	85
Wasamac	64	175	160	160	+10	175	85
West Cdn.		100				120	100
West Hill	165	39	35	37	+1	40	24
Western M	884	325	270	297	+22	540	195
Western Tin	50	9	8	8	—½	16	7
White Star						35½	27
Wilco	102	32	29	31	+1	50	29
Willroy	194	93	90	90	—1	115	80
Windfall	5	17½	17½	17½	—½	26½	16
Win-Eldrich	22	11½	11½	11½		20	10
Wisconsin	289	32	30	30	—2½	43	21
Wright-Har	118	360	330	350	+20	430	151
Yellk Bear	223	990	950	970	—15	995	370
Young	50	8½	7½	8½	+1	14	7
Yukon Cons	71	230	202	208	—17	260	90
Zenmac	276	21½	18	21½	+2	34	16½
Zulapa	205	17	15½	16	+½	22	15½

Pétroles et Gaz

Titres	Ventes (00)	haut	bas	fermeture	variations	1968 haut	1968 bas
Alminex	563	600	545	600	+55	710	410
Am Leduc	588	16	15	16	+1	20	12½
Asamera $	741	27	17	24½	+7⅝	27	480
Banff $	589	15¼	11⅞	15	+2⅞	16⅛	10⅜
Do NE				10		10½	750
Bluewater	315	25	17	20	+2	25	11½
Bralsamn $	26	19	400	425	+5	19	100
Calvert	2909	55	43	54	+9	55	18
Cda Sthn	2239	490	430	490	+25	490	220
Cdn Delhi	42	500	465	500	+50	560	400
Do wts						90	1
Cdn E G $	161	11⅞	10¼	11¾	+1¼	11⅞	520
Cdn Grid $	150	16⅜	13¾	16	+2¼	16⅜	740
C Homestd	278	14	890	12¼	+375	14	400
Do Pfd $	116	27⅞	17⅛	24¼	+7¼	27⅞	875
C Long I P	53	28	27	27	—1	29	23
Cdn S O $	455	58	48½	58	+5½	61	36
Cdn Tricnt $	6	14	13½	14		18	775
Castle	50	95	81	95	+15	95	40
Cent Del $	276	17⅞	16	17⅛	—⅛	54¼	13¾
Chart O $	179	19	16¼	17¼	—1¾	19	375
Chieftain	66	940	890	925	—20	11¼	575
Commonwealth						100	26
Cons E Cr	389	275	215	261	+26	275	50
Con W Pet	3	172	165	172	+8	243	150
Dom Lhlds	102	23½	20½	23		25	13
Dynamic	5650	295	231	280	+12	295	120
Fargo						815	520
French Pt	249	795	755	770	—25	860	420
Futurity	101	43	40	40		58	30
Gt Cdn OS $	29	870	855	855	—20	12½	850
Gt Plain $	67	28⅜	27¼	27½	+¼	29	14¾
Int Helium	370	152	139	139	—4	305	125
Israel		7½		8		15	5½
Laduboro	261	57	50	53	+1	60	32
Midcon	153	67	57	61	—3	77	39
Mill City	5685	360	265	310	+5	360	115
Nat Pete	698	760	645	750	+110	760	200
New Cont	1172	380	330	360	—15	460	52
NewDavies	660	15	12½	13	—2½	18	10½
N Cdn O	129	10	730	950	+195	950	580
Do Pfd $		37		38		40¾	35¾
Northland	3795	122	93	118	+12	132	6
Numac	408	925	830	890	—10	925	410
Do wts						235	93
Do rts						25	8
Okalta	1164	28½	22½	26	+2½	28½	10
Palliser	1	105	105	105	+25	105	55
Permo	6479	104	83	100	+3	107	19
Peruvian	107	155	131	131	—23	340	131
Petrol	482	159	142	147	—8	165	80
Pinnacle	1036	244	221	230	—4	460	200
Place	451	180	165	175	—2	270	130
Ponder	15	77	75	77	+2	95	48
Prairie						725	410
Ranger $	884	12	970	11¾	+195	12	325
Reserve $		15¾		16¾		19½	14⅜
Royal Am	538	158	137	156	+29	158	60
Scurry R$	40	44¾	42	43	+1	52½	26
Spooner	787	565	500	545	+30	565	113
Sturgeon	985	52	49	50		64	35
Subeo	134	230	210	225	—4	285	169
Titan	20	9	9	9	—1	20	7
Triad	835	380	350	360	—15	420	208
Utd Canso	653	825	725	825	+50	825	190
Do wts	892	440	360	425	+35	440	110
Utd Reef	2880	95	76	88	+11	95	20
Vandoo	7336	18	7	14	+7	18	5½
Wespac	556	42	31	35	—1	45	13
Westates $	3	14½	14¼	14½	+⅛	14½	575
W Decalta	989	595	540	575	—5	595	250
Do wts	371	305	255	295		305	80
Wilshire $				17		15	825
Worldwid E	16	875	800	860	+60	925	280

Au cours des 11 premiers mois de l'année:

Hausse du montant global des obligations

Les émissions d'obligations émises au cours du mois de novembre par le gouvernement fédéral, les provinces et les sociétés commerciales totalisent quelque $3,-256,249,824. comparativement à $1,946,636,827 pour ce mois, en 1967. Selon les données compilées par la maison de courtage Wood Gunty Securities Ltd., de Toronto, au cours des 11 premiers mois de l'année 1968, le total des émissions mises sur le marché s'est chiffré à $7,898,272,174 comparativement à $6,059,543,994 pour les 11 premiers mois de l'année dernière.

Les obligations échéant dans trois ans, par ailleurs, lancées par la gouvernement fédéral se chiffrent à $3,125,000,000. comparativement à $1,564,000,000 pour ce mois, en 1967. Au cours des 11 premiers mois de l'année 1968, les obligations d'épargne lancées par Ottawa ont totalisé $5,162,-500,000 comparativement à $2,-724,000,000 pour les 11 premiers mois de l'année dernière.

Les émissions d'obligations garanties par le gouvernement provincial, d'autre part, se sont élevées, au cours du mois de novembre, à $85,000,000 comparativement à $140,000,000 pour le mois de novembre 1967. Les obligations provinciales comprennent l'émission de $35,000,000 émise par la Nouvelle-Ecosse portant un intérêt de 7 1/4% échéant le 15 novembre 1993 et celle de $50,000,000 du Québec, portant un intérêt de 7 3/4% échéant le 15 décembre 1974. Au cours des 11 premiers mois de cette année, les émissions d'obligations provinciales se sont chiffrées à $1,375,700,000 comparativement à $1,528,007,000 pour la période correspondante, l'année dernière.

Les municipalités, pour leur part, ont émises des obligations pour une valeur de $40,149,824 comparativement à $65,786,827 pour le mois de novembre 1967. Au cours des 11 premiers mois de l'année 1968, les municipalités ont émises des obligations qui totalisent $395,-813,174 comparativement à $533,-492,994 pour la période correspondante, l'année dernière.

Les émissions d'obligations lancées par les sociétés commerciales, enfin, ont totalisé, au cours de ce mois, $6,100,000 comparativement à $176,850,000. Au cours des 11 premiers mois de cette année, le total global des émissions lancées par ces sociétés se sont chiffrées à $864,259,000 comparativement à $1,274,045,000 pour la période correspondante, en 1967.

Fluctuations aux Bourses de l'Ouest

Vancouver

Fermeture le vendredi 20 décembre 1968

INDUSTRIELS

	Val. 100's	Sem. Ferm.	Change net
A-1 Steel 'A'	2	6.75	....
Do 'B'	1	4.25	....
AllCdn Amer		.50bt	....
Auto Marine Par		5.00at	....
Bank of BC	3	22.50	....
Betrust Inv		22.00b	....
Do pfd		36.00b	....
Block Bro	16	16.50	—.25
BC Turf	3	2.75	....
Burrard Mortgage		6.50b	....
Cda West Cor 'A'		9.75b	....
Do 'B'		9.00b	....
Cdn Allied Prop		11.25b	....
Capital Estates	5	3.10	....
Captain Int	105	9.50	—.37½
Cunningh Dr	36	14.25	—.12½
Dog N Suds	184	5.25	....
Doman Indus	19	12.50	....
Do pfd	3	17.50	+1.00
Do wts	2	8.25	....
EDP Data	61	19.00	....
Field Stores	47	21.50	+.150
Fundy Chem	43	2.50	....
Gill Interprv	14	8.50	—.12½
Gt Nat Land	196	2.50	....
Grouse Munt	10	2.55	—.05
Do 7% pfd		2.50b	....
Growers WnA	1	2.75	....
Do 'B'	11	2.10	....
Hardwicke Inv		49.50b	....
Inter Brew 'B'	6	6.25	....
JohnstonTrm	16	7.75	....
Do 5% pfd		6.87b	....
Do 6% pfd		9.12b	....
Key Ind	219	3.00	....
Keystone	489	4.70	....
Locana Corp		6.50b	....
Madill, S	9	10.00	—1.00
McKay-Cormk 'A'		2.00b	....
Do 'B'		.65b	....
Noctin Inv		10.50b	....
North West Life		7.50b	....
Okan Hel wts	12	3.20	—.05
Pac Coast Tm	8	10.25	+.25
Pac Westn A	164	15.50	+.75
Panco	1	15.00	....
Do pfd	1	36.50	....
Redhill Inv		5.12½b	....
Saratoga Proc	1	3.70	....
Scott Paper	26	28.12½	+.87½
Straits Tow'A'	2	7.50	....
Sun Publsh'A'	5	31.50	+.50
Do 'B'		33.00b	....
Warner Inv 'B'		.75b	....
Wentworth Inv		9.75b	....
Westrn Herit	94	6.62½	—.12½
Do rts	180	4.20	+.40
Westview Inv		2.15a	....
Whonnock	203	19.00	+8.00

MINES AND OILS

	Val. 100's	Sem. Ferm.	Change net
Ace Mining	1121	.65	+.05
Adera	5178	1.45	+.08
Ajax Mercu	219	.25	—.01
Allied Roxa	399	1.50	+.20
Alwin	284	2.24	—.06
Anuk River	165	.26	—.01
Arctic Gold	1276	1.65	+.05
Arlington	546	.48	+.02
Atlas Expl	224	2.45	—.15
Bata Resour	670	4.50	—.15
Benson Mns	185	.40	....
Bethex Expl	970	3.10	+.40
Blue Star	245	.12	....
Bornite Rdg	315	.26	—.01
Boswell Riv	326	1.75	+.03
Brenda	249	14.12½	—.87½
Brenmac	424	.59	+.05
Buchanan	130	.22	....
Buttle Lk	1572	4.50	+.55
Calico Silv	2138	1.05	—.19
Calta	78	5.05	+.05
Canol	158	.85	+.18
Canusa	265	.29	+.05
Capri Min	130	.25	—.01
Cariboo Bell	65	.52	....
Cariboo Gld	200	.95	+.05
Cascade Mol	50	.54	....
Casino Mns	176	.60	—.02
Cassiar Cns	154	.18	+.01
Castle	65	1.00	....
Cerna Copp	346	.47	—.26
Chataway E	222	.45	+.01
Churchill	386	9.20	+.65
Coast Copper	2	3.25	....
Coast Silv.	2317	.83	—.02
Coleman 'A'		.35b	....
Do 'B'		.35b	....
Commer Oil	376	.29	+.02
Cons GmEx	293	.48	—.02
Cons Rexsp	884	2.00	+.70
Cons Skeen	3854	2.35	+.25
Cons Stand	95	.22	+.02
Cons Van-T	1426	.46	+.04
Cont'l Cinch	303	.62	+.01
Cont'l McKn	191	.23	+.01
Cont'l Potsh	375	.15	—.02
Copper Rid	1066	1.56	—.09
Copper Soo	320	.11	+.00½
Coronation G	22	.55	....
Coronet	81	1.10	....
Crown Silvr	180	.08	....
Croydon	95	.39	....
Cumont	293	1.35	—.15
Davis-Keays	280	3.10	....
Dolly Vard	1237	.73	+.03
Donalda Mines		.29½b	....
Dundee	70	.17½	+.00½
Dynasty Exp	49	13.75	+.25
Earlcrest	160	.17	+.01
Embassy Pt	63	1.15	—.01
Endako	5	12.75	+.25
Five Star P	705	.29	—.03
Fort St. J P	16	.85	....
Futurity	195	.43	+ 02
Galaxy	1258	1.75	....
General R	228	.16	+.01
Giant Ex	474	.50	—.10
Giant Ree	620	1.08	—.12
Gibraltar	1044	.63	—.07
Golconda		19.00b	....
Golden W	451	.55	—.04
Grandview	20	.37	....
Hart River	335	2.40	—.35
Hearne	127	1.75	+.15
Highmont	1744	2.00	—.40
Hogan Mn	1335	.28½	+.03½
Homestake	300	.14	—.00½
Hudsn B M	207	.52	—.09
Intp. Silv	281	.93	—.07
Iskut	20	.35	....
Jericho	515	.14	+.00½
Jersey Con	282	.24	—.05
Kamloops C	89	.12½	+.00½
Kelly Lake	55	.50	+.27
KimberleyC	199	1.80	+.10
Largo	782	.47	—.02
Laura	333	.40	—.04
London Pr	460	.26	....
Lornex	95	11.00	—.75
Lytton Min	46	2.60	—.15
Madrona Ex	575	.63	+.03
Magnet Ex	336	1.45	—.08
Magnum	582	4.45	—.05
Mariner	707	.44	—.04
Marshall C	1103	.54	—.04
Merland Oil	359	.85	+.19
Midland Pet	295	.12	....
Mid-West	290	.19	....
Mineral Mtn	35	.60	—.01
Minex Dev	744	.34	—.01
Molymine Ex	55	.15	+.00½
Mt Washing	123	.16	....
Nadina Expl	66	2.20	....
National Nck	73	1.80	—.20
New Cnch U	177	.65	....
New Cronin	215	.11	+.00½
New Indian	2.30	.18	....
N Privateer	350	.22	+.02
New Taku	35	.22	....
Norcan	315	.20	+.01
Norgold	20	.08	....
North. Expl.	556	3.75	+.20
N. Ventures	1891	1.72	+.29
Omega	126	7.00	—.10
Oro	165	.61	—.03
P. Asbestos	892	3.40	—.10
P. Silver	484	.16	—.01
Paramount	332	.50	+.03
P. R. Pete	901	.18	—.01
Peel Resc.	762	.22	+.02½
P. Oreille		2.00b	....
Pine Bell	20	.23	....
Plains P.	1762	.45	+.01
Polaris	115	.14	....
Primer Gr.	102	.42	+ 03
Quatsino	460	.24	+.01
Rodstr Yel	130	.25	—.01
Rolling Hill	941	.47	+.02
Royal A P	1337	1.50	+.10
RoyalCn V	2552	4.00	+.20
San Doh		.16b	....
Share	204	.29	—.03
Shield Dev	5	.70	....
Silbak	22	.24	....
Sileurian	378	.35	+ 01
Sil Arrow	555	.57	....
Sil Butte	70	.14	+.00½
Sil City	1263	1.55	—.24
Sil Lee	93	1.05	....
Sil Ridge	50	.18	—.02
Slocan Ot	160	.27	+.03
South S	634	1.24	—.04
Spartan Ex	57	1.30	—.10
Stall Lake	477	1.75	+.20
Stampd O	242	8.75	—15
Stannex M	227	2.10	—.15
Sunlite Oil	11	12.50	....
T.C. Expl.	1046	1.35	—.04
Tay River	118	.32	—.01
T. Bridge	76	.27	....
Ter. Uran.	565	.40	—.02
Torw. Resc.	769	.34	—.01
T. Can. Oils	339	3.60	....
Trans. Resc.	187	.23	....
Trojan Cons.	515	.84	+.15
United Coppr	67	.92	—.09
Utica	358	3.30	—.05
Vanda	466	.17	+.01
Van. Expl.	680	.21	+.02
Ventures	116	.33	—.05
V. Mines	317	1.77	—.06
W. C. Resc.	1039	.47	—.09
West. Beavr	863	.24	+.01
Westr. Expl.	265	.68	+.01
Westland	650	1.35	....
Y. Antimony	45	.24	....

†B—Bid A—Asked

Calgary

Fermeture le vendredi 20 décembre 1968

INDUSTRIELS

	OFF.	DEM.	OFF. PREC.
Al.-Yukon Ref	.08	.13	.05
Amal. Prop.	.80	.80	1.00
Carlton's C.C.		.75	
Cryogenic	.43	.47	.46
Ed. Concrete	4.75		4.50
Northw. Trust		7.00	6.50

MINES ET PETROLES

	OFF.	DEM.	OFF. PREC.
Aberdeen	.54	.70	.51
Acroll	.45	.50	.48
Albedena	.28	.40	.28
Amalta	.32	.34	.32
Anaconda	.63	.65	.65
Andacollo	.38	.60	.30
Barons	.11	.12	.11
Bashaw-Led	.05	.07	.05
Berkley	1.10	1.20	1.20
Do wts	.36	.45	.40
Blue Crown	4.50	5.00	4.00
Brett Oils	.23	.24	.23
Burrex	.22	.24	
Canbridge	.35	.38	.30
Cdn. Barranca	.45	.49	.45
Cdn. Bonanza	2.80	2.90	2.95
Cdn. Fortune	.12	.13	.12½
Cdn. Long Is.	.25		.25
Clarepine	.23	.25	.19
Embassy	1.00		1.00
Fleetwood	.09	.09½	.07½
Flagstone	.35	.38	.37½
Freehold	.55	....	.50
Globe	.12		.12
Golden Spike	.19	.23	.20
Grid Oil	14.00		14.00
Jodee	.06½	.07	.05½
Kamalta Ex.	1.71	1.74	1.60
Kodia			
Lassiter	.17	.18	.17½
Leduc Calmar	.12	.13	.11
Madison	.80	.90	.66
Merland	.75		.65
Mollusca	.09	.09½	.09
Monterey	.14	.15	.13
New Gateway	.19	.22	.18½
New York	.73	.78	.79
Norsul	3.75	4.00	
North Cont	.03	.03¼	.03
North Slave	.43	.45	.45
Pacific Silver	.15	.16	.15½
Pascar	.32	.35	.31½
Pere Marq.	.06	.07	.06
Plains	.42	.45	.40
Quinalta	.11	.12	.11
Ranchmen's	.22	.24	.22
Rapid River	1.30	1.40	1.15
Sastex	.55	.65	.67
Silver City	.37	.38	.35
Str. Ex. & D.		1.10	
Stikine River	.28	.32	.27
Sturgeon		.60	.48
Supreme	.60	.75	.53
Terra	7.80	7.90	7.75
Tobe	.40	.44	.47
Turner Valley	.14	.15½	.14
West Warner	.62	.65	.55

Winnipeg

Fermeture le vendredi 20 décembre 1968

INDUSTRIELS

	OFF.	DEM.	OFF. PREC.
Bird Cons.	60.00	70.00	60.00
Carter 'A'	10.00	...	9.87
Carter 'B'	35.00	...	34.00
Co. F. du M	45.50		45.50
Finlays'n 'A'	10.50	13.00	11.50
Finlays'n 'B'	15.50		15.50
Founders A	1.25	1.40	1.25
Found. VTC	1.25	1.60	1.75
Gt.-W. Life	78.00	...	76.00
Monarch L	21.00	23.00	21.00
Montrose I.	3.50		3.50
S. Winnip'g	1.70	1.90	1.70
Traders' B.	40.00		40.00
TransAir	70	9.50	
Un. C. Sh.	33.25	36.00	33.25
Un. Grain 'A'		15.00	
Win. Supply	7.00	7.50	6.62

MINES ET PETROLES

	OFF.	DEM.	OFF. PREC.
Cons. Man.	.49		.49
Dickstone	.50	.60	.50
Forty-Four	.06	.10	.05
Gold Lake	.03	.05	.01
Marvel Oils	.25	.30	.29
N Rice Lk	.11	.14	.08
Pascar Oils	.33	.38	.31
Petromines	.38	.39	.33
Spacemaster	.13	.13½	.13
Stall Lake	1.75		1.50
Star Lake	.02	.03	.02

†Previous Friday's Close

Marché de New York

Fermeture le vendredi 20 décembre 1968

	Haut	Bas	Fermeture	Change	1968 Haut	1968 Bas
Admiral	21⅞	19⅞	21¼	— ½	25⅛	16½
Allied Chemical	36½	34¾	35	— 1¼	43	33¼
Alcoa	80¼	77¼	75⅞	— 2⅞	81½	62½
American Can	58¼	56¼	58	+ ¼	58½	45⅞
American Electric Power	39	38	38	— ¼	40½	32½
American Tel & Tel.	55⅛	53⅜	54	— 1¼	58⅜	48
American Tobacco	39¼	38¾	39	— 1⅛	41⅜	30⅛
Anaconda	66½	59	63⅞	+ 3⅜	66¼	39
Atlantic Richfield	126	118¾	125½	+ 1½	130¼	74
Avon Products	139¾	132	133	— 6½	149¾	110
Boeing	58⅞	55⅜	57⅜	+ ½	90¼	52½
Bristol Myers	73⅞	71⅜	72⅛	— ¾	83½	59¼
Burroughs	243½	234⅞	238¾	— 1	255¾	157
Caterpillar	47½	45½	46	— ½	48½	36⅛
Celanese	75½	73¾	73¾	— ¼	76	50½
Chrysler Corp.	59⅞	56⅛	58⅛	— ¾	72¾	48
Cities Service	82	75¼	79¾	— 2¾	84½	43¼
Coca Cola	75⅛	72¾	74	— ⅜	81⅜	67⅞
Colgate Palmolive	53¼	52⅛	53	+ 1⅜	55¼	36¾
Columbia Gas	30⅜	29¾	30¼	— ¼	32⅞	25⅜
Consolidated Edison	33½	32¾	33	—	35½	31⅜
Continental Can	71½	69⅛	70¼	—	71½	45⅛
Continental Oil	82¼	79⅜	80	— 1	82¼	63¼
Control Data	150⅞	146¾	146¾	— 3¼	163½	124¼
Curtiss-Wright	35⅛	32¾	33⅛	— 1⅜	36¾	20⅜
Dow Chemical	81⅝	78¾	81½	+ 2⅜	87⅜	70¼
du Pont	170¾	165	165⅜	— 4⅜	177½	148
Eastern Airlines	31⅝	28¾	29	— 1¾	48	25
Eastman Kodak	78¼	76½	77¼	— ¼	86⅞	73½
Firestone	63⅞	61½	62	— 1⅜	65¼	47½
Ford Motor	54¾	53⅜	53½	— 1	60¼	48
General Dynamics	47¾	42⅞	46⅜	+ 3⅞	66	41⅛
General Electric	97⅞	94¾	95⅜	— ⅞	100⅜	80¼
General Foods	84½	83½	84⅞	— 1⅜	93⅞	65
General Motors	83	79⅞	80⅛	— 2⅜	89⅞	72¾
General Telephone	43⅛	40⅛	40⅜	— 2⅜	46¾	36⅜
Getty Oil	88¼	81¾	86½	+ 2¼	110¼	80¼
Gillette	54⅜	51⅛	52¾	— 1⅜	61⅞	44½
Goodyear Tire	59½	55¾	58	— 1⅞	62½	45¾
Gulf Oil	45⅜	43½	43⅞	— 1	48	40½
Honeywell	119¾	111¼	118½	—	139¾	89⅜
I. B. M.	329½	315¼	322	+ 5½	375	304½
International Harvester	38¾	36⅞	38⅜	+ 1⅞	38¼	30⅜
International Telephone	61⅞	59¾	61½	— 1	62½	44⅞
Johns Manville	84⅜	81¾	84⅜	+ ⅜	85½	54
Jones & Laughlan	74¾	70¾	74¾	+ 3	79⅞	45⅜
Kennecott	50¼	48	49⅜	+ ½	50¼	37½
Litton Industries	76⅝	73⅛	74¼	— 2	104¾	62
Lockheed	48½	46⅞	47⅜	—	60⅜	40½
Minnesota Mining	110¼	106¾	108½	+ ⅞	119¾	81
National Cash	127¾	120½	120⅞	— 5⅜	154¼	99½
National Dairy	43¼	42½	43¼	—	46½	33¾
Northwest Airlines	88¼	82	87½	— ¾	93¾	66
Occidental Petroleum	48⅞	46	46⅜	— 2½	55⅜	29
Pan American	29½	27¾	28⅜	+ ⅜	30	19½
Penn Central	63½	59⅛	62⅛	— ¼	86½	53½
Pepsi Cola	57	53¾	54	— ⅞	57	36¼
Polaroid	125	114⅜	120½	+ 2¾	133⅜	88
Procter & Gamble	94	90¼	92½	— 1⅜	100½	81¾
R. C. A.	48½	47	47	— 1¼	55	44¼
Republic Steel	51⅞	49¼	51	— 1¼	49⅞	39¾
Reynolds Metals	43⅛	42	42½	— ½	50¾	33¼
Sears Roebuck	67⅛	64	65⅛	— 1⅞	72¼	56⅛
Singer	85¼	82½	83⅜	— 1½	88⅞	62¾
Southern Pacific	49¼	46¼	46⅜	— 2⅜	49¾	26¾
Sperry Rand	50⅛	47¾	48⅛	— 1⅜	63⅜	41⅜
Standard Brands	49⅛	47½	47½	— 1½	54⅜	33
Standard Oil (California)	76½	74½	74½	— ⅞	76⅞	57½
Standard Oil (New Jersey)	84½	81⅜	81⅞	— 1⅞	85⅛	66⅜
Swift	30⅛	28¼	30	+ 1⅛	33¼	23¼
Texaco	89	86⅞	86⅞	— 2⅛	90⅛	71½
Union Carbide	48½	46⅛	46⅜	— 1⅞	50⅛	40⅛
United Air Lines	44¼	40⅜	43⅞	+ 3⅛	66½	34
United Aircraft	70⅛	68¾	68¾	— ½	83½	57⅜
U.S. Plywood	82¼	80½	82⅜	+ 2½	79⅞	45
U.S. Steel	45½	43½	44¾	+ ¼	45½	38
Western Air Lines	45½	42	42	— 2¼	45½	24½
Westinghouse	72¼	69¾	69⅞	— 2	78⅞	59⅜
Woolworth	37⅞	36⅛	37½	+ ½	37⅞	21⅜
Xerox	281	270	273½	+ ½	328½	229
Zenith	59¼	55	57¼	— ½	65½	50⅜

Les fonds mutuels

Les cours à la fermeture de fonds mutuels choisis, fournis directement par leurs représentants ou des courtiers. Le prix d'achat ou le prix de l'offre représente la valeur au comptant. Les tarifs d'acquisition indiqués ci-dessous représentent les frais maximum.

	valeur au comptant	Prix d'ac.	Sem. pré.
A G F. Special F	4.55	4.55	4.56
Abercorn	5.15	5.15	5.18
Adanac	2.99	3.27	2.99
All-Cdn. Compound	9.10	9.95	9.08
All-Cdn. Dividend	10.96	11.98	10.93
All-Cdn. Revenue	5.60	5.82	5.72
All-Cdn. Venture	10.68	11.67	10.72
American Growth	8.03	8.78	8.13
Andrea Equity	4.24	4.63	4.25
Associate Investors	5.71	5.77	5.76
Beaubran Corp.	45.08	48.96	45.54
Canada Growth	8.33	9.15	8.39
Canada Security	4.95	5.21	5.00
Cdn. Channing Vent.	5.85	6.41	5.89
Cdn. Gas & Energy	15.71	16.12	14.14
Cdn. Growth Port.	13.23	13.23	13.27
Cdn. Investment	4.56	5.00	4.62
Cdn. Scudder Inv.	21.03	21.03	20.95
Cdn. Secur. Growth	10.48	11.48	10.53
Cdn. S. Afr. Gold			5.93
Cdn. Trusteed Inc.	5.03	5.50	5.04
Canafund	63.04	66.19	63.80
Capital Growth	10.18	10.18	9.95
Cardinal Compound	8.22	8.22	8.18
Cardinal Dividend	6.81	6.81	6.78
Champion of Cda.	8.22	8.93	8.34
Collective	7.98	8.74	8.05
C'wealth. Int'l. C.	13.16	14.42	13.32
C'wealth. I. Lever.	17.56	19.24	17.82
Community Unit	7.23	7.73	7.17
Corporate Invest	6.63	7.25	6.68
Corp. Invest. Stk. F.	6.42	7.01	6.40
Dominion Compound	5.07	5.51	5.20
Dominion Dividend	3.61	3.92	3.58
Dom. Equity Inv.	7.36	7.66	7.26
Dynamic of Cda.	24.02	24.26	23.53
Entarea Investment	6.00	6.56	6.09
European Growth	8.77	9.58	8.77
Executive of Cda.	9.00	9.45	8.73
Executive Int'l.	9.20	9.66	9.01
Farmers & Merch.	11.91	12.95	11.91
Federated Financial	7.11	7.77	7.13
Federated Growth	7.48	8.18	7.62
Fonds Collectif 'A'	8.23	8.95	8.24
Fonds Collectif 'B'	5.12	5.28	5.12
Fonds Collectif 'C'	10.66	11.59	10.76
Fonds Collec. SPEC	12.41	13.63	12.35
Fonds P.E.P.	4.54	4.93	4.48
Fraser	13.22	13.29	12.93
Funds of F. ($U.S.)	27.58	29.92	27.51
Grouped Inc. Sh.	4.80	5.25	4.83
Group I. S. (comp)	11.23	12.28	11.30
Growth Equity	8.83	9.65	9.00
Growth Oil & Gas	22.89	...	23.30
Guardian Growth	11.07		11.07
Harvard Growth	9.68	10.58	9.89
Incubation Group	327.91	335.72	329.01
International Gr.	8.05	8.80	7.85
Investors Growth	12.60	13.70	12.75
Investors Int'l	9.35	10.16	9.38
Inv. Mutual of Cda.	5.93	6.45	5.99
Keystone of Cda.	9.12	10.00	9.19
Magna Carta	4.75	5.16	....
Maritime Equity	4.28	4.68	4.19
Molson 'M'	5.45	5.96	5.42
Mutual Accumulat.	6.18	6.76	6.24
Mutual Bond	8.89	9.39	8.82
Mutual Bond Inc.	5.13	5.36	5.09
Mutual Growth	8.42	9.21	8.45
Mutual Income	6.65	7.27	6.72
Natrusco	15.15	15.77	15.44
Natural Resources	8.91	9.74	8.85
Pacific Compound	7.96	7.96	7.99
Pacific Dividend	7.30	7.30	7.33
Pacific U.S.	5.36	5.36	5.37
Pension	11.33	12.38	11.45
Phillips. Hager & N.	14.21	14.49	13.97
Principal Growth	6.42	7.01	6.43
Provident Mutual	7.74	8.42	7.79
Provident Stock	7.39	8.03	7.48
Radisson R 1	4.62	4.62	4.62
Regent	12.30	13.44	12.42
RoyFund	6.13	6.32	6.19
Svgs.&I. (Pret et R)	8.30	9.11	8.30
Svgs.&I. (P etR) A.	12.55	13.79	12.53
Taurus	8.50	9.34	8.58
Timed Investment	6.97	7.00	7.07
Trans-Cda. Sh. 'A'	39.70	...	39.20
Trans-C. Sh. 'B'	42.25		41.95
Trans-Cda. Sh. 'C'	9.09	9.80	8.99
T-Cda. Spec. Ser.	4.14	4.20	4.09
United Accumulat'v	12.94	14.14	12.99
United American	3.44	3.78	3.45
United Pension	3.00	3.28	3.00
United Venture	6.47	7.11	6.50
Universal Svgs. E.	7.16	7.83	7.21
Western Growth	6.29	6.87	6.33
York of Canada	5.36	5.82	5.42
Trust Company Funds			
Adm. & Tr-Sec. 'A'	5.76	5.76	
Canada Perm. Eq.	13.98	13.98	13.51
Canada-American	14.51	14.51	14.31
Canada Equity	17.92	17.92	17.45
Canada Income	8.60	8.68	8.70
Desjardins 'A'	5.57	5.57	5.39
Desjardins 'B'	4.37	4.37	4.37
Guaranty Equity	7.28	7.28	6.96
Guaranty Fixed Inc	4.50	4.50	4.51
Guaranty RSP Eq.	7.17	7.17	6.89
Guaranty RSP Inc.	5.29	5.29	5.29
Halton & Peel Eq.	10.96	10.96	10.62
Halton & Peel F.I.	9.76	9.76	9.78
Int'l - Cdn. Equity	13.08	13.08	12.53
Int'l. - Fixed Inc.	10.61	10.61	10.40
Int'l - Int'l Growth	10.74	10.74	10.21
Lincoln Equity*	10.96	10.96	11.06
Lincoln Income*	9.22	9.22	9.33
Metropolitan Gwth.	13.66	13.66	13.66
Metropolitan Inc.	10.39	10.39	10.25
Montreal Equity	14.22	14.22	13.55
Montreal Fixed Inc.	8.47	8.47	8.61
Montreal. I. ($US)	12.46	12.46	11.72
Nat. RSP Equity*	16.36	16.36	15.33
Royal 'A'	17.87	17.87	16.42
Royal 'B'	9.88	9.88	10.12
Royal 'C'	16.02	16.02	15.18
Victoria & Grey	11.47	11.47	11.22
Waterloo Equity	3.44	3.44	3.29
Waterloo Fixed Inc.	2.18	2.18	2.20

*Valued October 31st.

U.S. FUNDS

	valeur au comptant	Prix d'ac.	Sem. pré.
Affiliated	9.52	10.30	9.54
American Inv.	11.47	11.47	11.46
Boston	9.78	10.69	9.79
Bullock	17.01	18.64	17.11
Competitive Capital	11.48	12.55	11.45
Dividend Shares	4.16	4.56	4.18
Dreyfus	16.79	18.32	16.87
Fidelity Trend	32.21	35.01	32.44
First Participating	19.66	21.49	19.72
Independence Fund	13.87	15.16	13.84
Keystone Gr. K2	6.94	7.58	6.97
Keystone H-G S1	23.80	25.96	24.12
Keystone L.P. S4	7.69	8.39	7.77
Keystone Polaris	6.47	7.08	6.47
Lexington Research	19.00	20.77	19.06
Manhattan	11.11	12.14	11.26
One William Street	19.80	19.80	19.83
Putnam Growth	13.44	14.69	13.55
Putnam Investors	9.26	10.12	9.31
Technology	9.32	10.16	9.33
Winfield	17.13	18.72	17.18

Dividendes de la semaine

Montant payable — Dividendes antérieurs

Dividendes Déclarés

Nom	Taux	Payable	Inscrits	Ex-dividende
Opemiska Copper	.15 + .05	Dec. 25 68	Dec. 6 68	Dec. [illegible]
Peel-Elder Ltd.	.07 [illegible]	Jan. 14 69	Dec. 20 68	Dec. 18 68
Pembroke Electric L.	.75 + .25	Dec. 20 68	Dec. 6 68	Dec. 4 68
Power Corp. of Can. 6%	.11	Jan. 15 69	Dec. 20 68	Dec. 18 68
Que. Tel. 5% Pr. '50	25	Jan. 1 69	Dec. 4 68	Dec. 2 68
Que. Tel. 5% Pr. '51	25	Jan. 1 69	Dec. 4 68	Dec. 2 68
Que. Tel. 5% Pr. '55	25	Jan. 1 69	Dec. 4 68	Dec. 2 68
Que. Tel. 5% Pr. '56	25	Jan. 1 69	Dec. 4 [illegible]	Dec. 2 68
Renold Chains 'A'	.28	Jan. 2 69	[illegible] 12 68	Dec. 12 68
Select Financial Ind.	.03	Jan. 15 69	Dec. 31 68	Dec. 27 68
Siscoe Mines Limited	.03 4	Dec. 30 68	Dec. 16 68	Dec. 12 68
Sogena Inc.	12 4	Jan. 31 69	Jan. 15 69	Jan. 13 69
Supertest Petroleum	25	Jan. 15 69	Dec. 23 68	Dec. 19 68
Sullivan Cons. Mines	.08	Dec. 23 68	Dec. 6 68	Dec. 4 68

Hausse des ventes de fibres synthétiques

Les expéditions de tissus de fibres synthétiques par les filatures canadiennes de textile au cours d'octobre furent supérieures à celles du même mois de l'an dernier, selon un rapport de l'Institut Canadien des Textiles, rendu publique aujourd'hui.

Les filatures ont expédié 25,499,-000 de verges carrées au cours d'octobre, comparativement à un total de 19,153,000 au cours du même mois en 1967. Le total cumulatif pour les premiers 10 mois de cette année était 190,701,000 de verges carrées, une augmentation sur les 156,314,000 pour la même période en 1967.

Accord d'option entre Ste-Lucie Exploration et D. McKinnon

La compagnie St. Lucie Exploration Company Limited a consenti un accord d'option de travail à D. McKinnon, daté du 30 octobre 1968. Les travaux devront être exécutés sur quatre groupes séparés de claims, situés dans le canton Figuery, dans le nord-ouest du Québec. Ledit accord fut négocié pour un long terme et en voici les clauses.

1) Le vendeur recevra un paiement de $1.00, plus une option sur 100,000 actions de St-Lucie Exploration Co. Ltd. au prix de 0.15¢ chacune, l'option susceptible d'être exercée en tout temps durant le cours de l'accord d'option sur la propriété.

2) Afin d'exercer l'option, la compagnie devra procéder à d'autres travaux de développement sur la propriété et elle devra transférer au vendeur un intérêt libre de 22%, portant des intérêts et se rapportant au groupe de claims sur lesquels auront lieu d'autres travaux de développement.

3) En tout temps, sur avis de 30 jours, la compagnie, pourra retourner la propriété au vendeur et lors de sa remise au vendeur, l'option sur des actions de l'entreprise se trouvera à prendre fin automatiquement.

4) Il est entendu que la compagnie pourra retourner au vendeur un ou plusieurs des claims du groupe précité et, elle pourra, en même temps, retenir pour le compte de la compagnie un ou plusieurs desdits claims, sur lesquels l'option du vendeur continue de demeurer en vigueur.

ROYNAT LTEE NOMINATION

M. JOHN D. THOMPSON

La nomination de M. John D. Thompson au poste de directeur général est annoncée par M. J.W. Powell, président et chef de l'exécutif de RoyNat Ltée. M. Thompson est diplômé en génie de l'Université McGill et détient le grade de M.B.A. de l'Université de Western Ontario. Faisant partie des cadres de RoyNat depuis ses débuts en 1962, il occupait jusqu'ici le poste de surrintendant général.

Le port de...

(suite de la page 3)

face aux innovations technologiques, M. Beaudet a mentionné avec fierté l'ouverture récente du premier terminus à containers au Canada. La construction de ce complexe démontre de façon évidente que le port de Montréal s'adapte parfaitement et avec célérité aux tendances nouvelles de la manutention des marchandises et lui donne selon l'avis des experts une avance de deux ans sur ses concurrents canadiens qui n'en sont encore qu'au stage de projets dans ce domaine.

M. Beaudet a signalé par ailleurs que le trafic des voyageurs, qui avait atteint 125,000 personnes durant l'année de l'Expo 1967, a accusé une baisse sérieuse au cours de l'exercice alors que seulement 55,000 voyageurs ont emprunté les facilités de nos gares maritimes.

Selon le directeur du port, il est permis de croire que cette situation ne saurait s'améliorer à brève échéance à moins que n'intervienne un changement radical dans les habitudes de déplacement des touristes ou que des initiatives nouvelles soient entreprises par les compagnies maritimes pour concurrencer devantage avec les autres modes de transport.

A ce jour le port de Montréal a accueilli 5,628 navires et cent vingt-cinq d'entre eux ont fait escale durant les mois de janvier, février et mars en dépit de la fermeture du chenal du St-Laurent durant trois semaines. Le volume des marchandises manutentionnées au cours de l'hiver dernier s'est élevé à 966,171 tonnes et il est intéressant de noter qu'il y a huit ans sept navires seulement avaient effectué des opérations de transbordement de l'ordre de 17.4 milliers de tonnes au cours de la même période.

En terminant, M. Beaudet a déclaré que le port de Montréal continue d'occuper une place prépondérante dans l'économie canadienne et a exprimé l'espoir qu'avec la collaboration de tous les secteurs intéressés, armateurs, arrimeurs et ouvriers l'exercice 1969 connaîtra de nouveaux sommets.

Nouvelle raison sociale chez Eagle Pencil et North-Rite Ltd.

Le 1er janvier 1969, la Eagle Pencil Company of Canada, Ltd. et la North-Rite, Ltd. adopteront une nouvelle raison sociale: Eagle/North-Rite, division de Berol Corporation of Canada, Ltd. ainsi, le nom Berol Corporation désignera une organisation mondiale et l'un des plus anciens fabricants nord-américains de crayons et stylos.

M. G. G. Tuffin est président de Berol Corporation of Canada dont le siège social est à Toronto. Les bureaux généraux et la manufacture sont à Drummondville (P.Q.). North-Rite, Ltd., filiale en propriété entière de Berol, dont l'usine se trouve à St-Lambert (P.Q.), adoptera le nom de North-Rite Manufacturing Ltd.

En annonçant le changement M. Tuffin a déclaré: "l'utilisation du nom Berol reflètera mieux l'étendue de notre entreprise et fournira un cadre plus favorable à l'expansion et à la diversification. Cependant nous garderons l'appellation Eagle/North-Rite pour nos produits."

En 1969, la société Berol célébrera son 100e anniversaire en Amérique du Nord. La Eagle Pencil Company of Canada remonte à 1931. Berol a des filiales dans cinq pays: Canada, Etats-Unis, Grande-Bretagne, Mexique, Colombie et Venezuela. Les compagnies canadiennes fabriquent la gamme la plus étendue de crayons et stylos au pays. Eagle Pencil Company of Canada Ltd. a fait l'acquisition de North-Rite Ltd. en 1965.

Le marché des obligations

COURS DU VENDREDI

Semaine finissant le 20 décembre 1968

Renseignements fournis par l'Association canadienne des courtiers en valeurs mobilières

Gouvernement du Canada

		OFF.	DEM.
5½	Apr/69	99.83	99.88
5	July/½9	99.30	99.40
6¾	July/69	100.25	100.35
5¾	Oct/69	99.40	99.50
5½	Oct/69	99.25	99.35
6½	Dec/69	100.00	100.10
6	Feb/70	96.30	96.40
5	July/70	97.50	97.60
3½	May/70	95.05	96.05
5¾	Dec/70	98.35	98.45
6¾	Oct/70	100.10	100.20
7	Oct/70	100.50	100.60
6	Apr/71	98.55	98.65
6¼	Apr/71	98.80	98.90
6¼	Oct/71	98.75	98.85
6	Dec/71	98.25	98.35
4¼	Sept/72	92.25	92.50
6¼	Dec/73	96.75	97.25
3¼	June/74-76	76.00	77.00
6½	Apr/75	97.25	97.50
5	Oct/73	91.25	91.75
5½	Dec/74	94.00	95.00
7	June/74	100.25	100.50
5½	Oct/75	90.25	90.75
5½	Apr/76	90.00	90.50
3¾	Jan/75-78	75.50	76.50
3¼	Oct/79	69.00	70.00
5½	Aug/80	85.00	86.00
4½	Sept/83	74.00	74.25
5	June/88	77.00	78.00
5¼	Sept/92	85.00	85.50
5¼	May/90	78.50	79.00
5½	Oct/95	92.00	92.50
3¾	Mar/96-98	58.00	60.00
3	Sept/Perps	47.00	49.00
	C.N.R.		
2⅞	Sept/69	97.00	97.25
2⅞	Jan/71	92.50	92.75
5½	Dec/71	96.00	96.25
3¾	Feb/74	96.00	96.25
5	May/77	86.00	87.00
4	Feb/81	71.50	72.50
5¾	Jan/85	85.50	86.50
5	Oct/87	75.75	76.75
	World Bank		
5¼	Mar/90	73.00	75.00
5¾	Mar/91	78.00	80.00
6¼	Jan/92	83.00	85.00
7	Feb/93	90.00	92.00

PROVINCIAUX

		OFF.	DEM.
Alta Tel	4¼/76-78	76½	77½
Do	5¼/79-81	80	....
Do	5¼/83-85	77	....
Do	6/87-91	81¼	....
Do	6/88-92	81	....
AMFC	5¼/78-80	80½	....
Do	5¼/80-83	78	....
Do	5½/80-83	80½	....
Do	5¼/82-85	76¾	....
Do	5¼/82-84	77¾	....
Do	5¼/84-87	75½	....
Do	5¼/82-85	76¾	....
Do	5½/83-86	78	....
Do	6¼/86-89	84¼	....
Do	5¾/89-91	78½	....
Do	6/89-92	81	....
Do	7¼/93	94½	96
Alta Resc	6½/72	96	97
Alta Uni Cm	7½/86-88	98¼	98¾
BC Elec 'E'	3½/75	79	....
Do 'H'	4¾/77	80½	....
Do 'I'	4½/79	78¾	....
Do 'J'	3¾/80	69½	....
Do 'K'	4¼/81	72	....
Do 'L'	5/82	77	....
Do 'M'	5⅛/88	73	75
Do 'N'	5½/89	76¼	....
Do 'O'	6½/90	86	....
Do 'P'	5¾/91	78	....
BC Elec 'AA'	4/86	63½	....
Do Debs	5¾/77	87¼	....
Do 'AB'	4¼/86	63½	....
Do 'AC'	4½/86	68¼	....
Do 'AD'	¾/86	70½	....
Do 'AE'	5/86	73	....
Do 'AF'	5½/86	77½	....
BC Power	3¼/75	76¾	....
Do	5/82	76	....
Do	5/92	69½	....
Manitoba	3¼/73-75	77½	....
Do	4¾/73-76	82¼	....
Manitoba	3½/76-78	73	....
Do	6/77-80	86¼	....
Do	5½/76-79	83½	84½
Do	6/76-79	86½	....
Do	5¾/79-81	83¾	....
Man Hydro	3½/72-74	82¼	....
Do	7/72	97¼	....
Do	3¼/73-75	77¼	....
Do	3½/74-76	77¼	....
Do	5/75-77	82½	....
Do	5/76-78	80½	....
Do	5½/78-79	83	....
Do	5¼/78-81	79¼	....
Do	5½/80-82	80¼	....
Do	6/80-82	85¼	....
Do	5¾/81-83	82	....
Do	6¼/86	84¾	....
Do	7/85-87	91½	....
Do	5¼/85-88	74¼	....
Do	6¼/86-89	84	....
Do	6/88-92	80¼	....
Do	6½/89-92	85½	....
Do	7¼/89-93	94	95½
Man Tel	5½/80-82	80¾	....
Do	5½/81-83	79½	....
Do	5¼/82-84	76½	....
Do	5½/84-86	77½	....
Do	6¼/88-91	83	....
Do	7/89-93	90¾	....
New Bruns	3¾/66-70	95	....
Do	3½/70	94⅜	....
Do	4/61-71	92½	....
Do	4½/68-71	91¾	....
Do	3½/67-72	86⅝	....
Do	5/70-75	85⅝	....
Do	7½/73	99	100
Do	7¾/73	99¾	100¾
Do	3½/70-75	76⅞	....
Do	3½/71-76	75⅞	....
Do	5/75-77	81	....
Do	6¼/76	89⅝	....
Do	5/77-79	79⅛	....
Do	5¾/79-81	82⅛	....
Do	5½/82-84	78	....
Do	5¾/82-84	80	....
Do	5¼/83-86	73⅝	....
Do	5½/88	75	....
Do	7¾/88	98	99½
Do	6¼/91	81¼	....
Do	6½/92	83¾	....
Do	6¾/92	86⅜	....
Do	7½/93	94¼	....
Newf'land	6¼/70	97⅞	....
Do	4/69-74	81½	....
Do	3¾/71-76	75⅞	....
Do	5½/77	83¾	....
Do	5¼/Feb/79	80½	....
Do	6½/79	88½	....
Do	5½/80	80½	....
Do	6¼/80	86½	....
Do	6/81	83⅞	....
Do	5½/83	78⅛	....
Do	5½/81	79⅜	....
Do	5¼/83-85	74¼	....
Do	6/85	80½	82½
Do	5¾/87	77⅞	....
Do	7¼/87	91⅝	....
Do	5½/88	74⅝	....
Do	7½/88	94¼	96¼
Do	6½/89	84	....
Do	6½/80	83⅞	....
Do	6/91	78⅜	....
Do	6¼/91	81	....
Do	6¾/92	86	....
Do	6½/92	83¼	....
Nova Scotia	3¾/68-70	95	....
Do	3¼/68-70	92	....
Do	5/70	95½	....
Do	7/72	97	99
Do	5/73	88½	....
Do	3¼/75	77	....
Do	4/74-76	78¼	....
Do	5/75-77	82½	....
Do	5¾/77	89¼	....
Do	4½/76-78	78	....
Do	5½/80	82	....
Do	5¾/70-81	83½	....
Do	5½/80-82	80⅞	....
Do	5¼/81-83	78	....
Do	5½/84	79¼	....
Do	5¼/84	76½	....
Do	5¼/85-88	74½	....
Do	7/87	91⅜	....
Do	7½/86-88	96¾	97½
Do	6¼/91	83⅛	....
Ontario	3/68-70	93¼	94
Do	5½/70	97½	99
Do	4/69-72	89¼	90
Do	5⅜/72	94½	95½
Do	5/73	90¾	91½
Do	4¼/68-74	85¼	86
Do	5/73-75	86¾	87½
Do	4½/74-76	81¾	82¾
Do	3/75-77	73	74
Do	4¼/75-78	77½	78½
Do	5/77-79	81¾	82½
Do	5½/77-79	85	86
Do	6/77-79	88¼	89¼
Do	5½/78-80	84¼	85¼
Do	5½/79-81	83½	84½
Do	5¼/79-82	80½	81½
Do	5¼/81-83	79¼	80¼
Do	5½/80-83	81½	82½
Do	5¼/80-84	78½	79½
Do	5¼/81-85	78¼	79¼
Do	5½/81-85	80¼	81¼
Do	5¾/82-86	82½	83½
Do	5¾/83-87	82	83
Do	7/86-88	94¼	95¼
Do	6⅞/97	95¾	97¼
Ont Hydro	3/68-70	95½	96¼
Do	4½/70	95¾	96½
Do	5¼/70	96½	97½
Do	5/71	95¼	96
Do	2¾/61-71	90½	91¼
Do	4¾/Nov/71	92¾	93½
Do	5¾/73	93½	94¼
Do	6/72	95	96
Do	3/71-73	85½	86½
Do	4/72-74	83¾	84½
Do	4½/72-74	85½	86½
Do	4/74-76	80½	81½
Do	5/74-77	84	85
Do	6¼/75-77	92	93
Do	3½/75-77	76½	77½
Do	4½/76-78	79½	80½
Do	5/76-78	82½	83½
Do	5¾/79	86½	87½
Do	3½/Oct/74-79	71½	72½
Do	6/78-80	88	89
Do	5½/78-80	84	85
Do	5½/79-81	83½	84½
Do	5/79-82	78¼	79¼
Do	5/79-83	77¼	78¼
Do	5¼/80-83	79½	80½
Do	5¼/81-84	79	80
Do	5¼/80-84	78½	79½
Do	5¼/81-85	78	79
Do	5¾/84-88	81½	82½
Do	6/84-88	83½	84½
Do	6¼/85-87	86½	87½
Do	6/88	84	85
Do	6¼/85-89	86	87
Do	6½/89	88	89
Do	6/86-90	83½	84½
Do	7/88-92	94	95
P E Island	5½/70	96½	....
Do	5/72-74	87⅛	....
Do	7½/73	98⅛	....
Do	7½/75	97¼	....
Do	4¼/77	75⅝	....
Do	6¼/77-79	86⅜	....
Do	5½/79-81	79	....
Do	5¼/83	75¼	....
Do	6½/86	84⅜	....
Do	7½/Jan/68	[illegible]	....
Do	7½/June/88	93¾	....
Do	5¾/89	76½	....
Do	6¼/92	80¼	....
Quebec	3/68-70	91½	....
Do	5/72	91¼	....
Do	6/72	93½	....
Do	7½/72	99	101
Do	3¼/70-73	81¾	....
Do	4¾/74-77	80⅜	....
Do	6/80	84⅜	....
Do	6½/78	89¼	....
Do	6½/80	88¼	....
Do	7½/78	96⅜	....
Do	5½/79-81	79⅜	....
Do	6/80-82	83	....
Do	5¼/82-84	75¼	....
Do	5¼/81-85	74⅛	....
Do	5¾/83	78½	....
Do	5½/84-86	75⅞	....
Do	5½/84-86	72⅜	....
Quebec	5½/86-89	74½	....
Do	6¾/86	80⅞	....
Do	6/86-88	79½	....
Do	7½/88	94¼	95¼
Do	5¾/87-90	76⅛	....
Do	6/91	78⅛	....
Do	6¾/91	86	....
Do	6½/91	83½	....
Do	6¼/82-92	80¾	....
Do	[illegible]/89-92	83¼	....
Que Autorte	5¾/89	76⅝	....
Que Hydro	6/69	98¼	....
Do	5½/70	95¾	....
Do	4½/73	86⅞	....
Do	5/73	88⅝	....
Do	5½/73	90½	....
Do	6/73	92½	....
Do	3¼/74	79¼	....
Do	3½/72-75	77¾	....
Do	5/73-75	83⅞	....
Do	4¼/73-76	78	....
Do	6½/78	89¾	....
Do	5/77-79	78	....
Do	6/77-79	85	....
Do	7½/80	95⅝	....
Do	7/80	91¾	....
Do	5½/80-82	79¼	....
Do	5/80-82	74½	....
Do	5½/83	77⅝	....
Do	5¾/82-84	79¼	....
Do	5¼/83-86	73⅝	....
Do	5½/88	74¾	....
Do	6⅞/89	92	94
Do	6/90	78¾	....
Do	6½/90	83⅞	....
Do	6/94	77⅜	....
Do	7/94	88⅛	....
Do	5/93-95	66½	....
Que Pow	6¼/Sept/82	84¾	....
Sask'chewan	3¼/70-72	87½	....
Do	3½/Jan/73-75	80	....
Do	3½/Oct/73-74	78	....
Do	4½/74-76	80½	....
Do	4¾/75-77	81¼	....
Do	5/75-77	82½	....
Do	5¼/75-77	83½	....
Do	5¾/77-79	85¼	....
Do	5/77-79	80	....
Do	6/78-80	86	....
Do	5½/78-80	82	....
Do	5½/79-81	81½	....
Do	5¼/79-81	79	....
Do	5¼/May/80-82	78½	....
Do	5½/Nov/80-82	80	....
Do	5½/82-84	79	....
Do	5½/83-85	78	....
Do	5½/Dec/82-85	77¾	....
Do	6¼/82-87	84¼	....
Do	6/85-87	81¾	....
Do	7¼/88	94½	96

INDUSTRIELS

*** convertibles**

		OFF.	DEM.
Abitibi Paper	7¼/87	90	92
Acadia Paper	6¾/84	86	....
*Acklands	7½/88	110	112
Alta Gas Tr	5¼/81	81	83
Do	6½/81	87½	90½
Do	5¾/85	78	80
A'goma Steel	5¼/78	81	83
Alcan	4½/73	87½	90½
Anglo-Cdn P	6¼/78	87½	....
Do	6½/86	85	....
Ang Cdn Tel	6/83	86	....
Argus Corp	5½/75	84	....
Avalon Tel	5½/77	84	....
Bk N Scotia	7/87	93	95
Bathurst P	6/84	78½	81½
Bell Tel	5/72	91½	93½
Do	6¼/74	92	94
Do	3/77	72	74
Do	3¾/79	72	74
Do	7⅜/78	99	101
Do	5¼/80	80	82
Do	5¾/84	80	82
Do	6/86	81	83
Do	6⅛/87	81½	83½
Do	6¼/88	82	84
Do	6⅜/90	83	85
Do	7⅜/91	98½	99½
Do	6¾/92	87½	90½
Block Bros	6½/88	118	120
Bowater Paper	3¾/80	69½	....
BA Oil	3½/74	81	83
Do	5⅛/77	82½	85½
Do	7⅜/78	99	100
Do	7⅜/88	96	97
BC Forest	5½/89	73	75
Do	6½/92	82	84
BC Molyb	5¾/76	84	86
BC Tel	5/82	73	75
Do	5¾/85	77½	79½
Do	6/84	80	....
Do	6¾/89	85	....
Do	6⅜/91	80	....
BP Refineries	5¾/86	79	....
Do	5½/79	83	....
BP Tanker	6¼/85	84	....
Can Cement	5¼/76	84	86
Do	3¾/75	79	81
Can Iron	6¾/87	85	....
Cdn Breweries	5/83	76	....
Do	5½/89	77	79
Cdn Br Alum	5¾/77	86	....
Do	6¼/77	89	91
Do	5¾/80	82½	84½
CIL	3¾/74	80	83
Do	5¾/77	85	87
Cdn Marconi	5¾/88	73	....
CPR	3¾/72	85½	87½
Do	5/83	76	78
Cdn Petrofina	4/72	85	....
Cdn Salt	4½/70	95½	....
Do	5/71	93¾	....
Cdn Utils	4⅛/81	72½	....
Do	5½/86	75½	....
Do	7¼/88	102	104
Do	6½/92	83	84½
CW Nat Gas	5¾/82	80	....
Do	5⅝/83	76	....
Chemcell	5¼/71	93¼	....
Do	7/90	[illegible]	[illegible]
Chinook Shop	6½/89	....	90
Consum Gas	3¾/74	81	....
Do	5½/82	79	81
Do	6/81	85	87
Do	5¾/84	81	83
Coronation Cr	6¼/83	75	....
Credit Fon	5½/72	90¼	....
Do	6/80	79¾	....
Do	5¾/85	74	....
Dom Stores	5/72	92	....
Do	4¼/75	[illegible]	....
Do	5½/76	[illegible]	....
Domtar	5¼/78	81	83
Do	5¾/84	76½	78½
Do	6¾/87	85	87
Dryden Paper	4¾/74	84	....
Eaton Acc	4½/76	80	82
Do	6¾/80	90	92
Do	7½/87	94	96
Eaton Realty	5/78	81	83
Do	6¼/86	82	84
Enam & Heat	4¼/76	79	....
Gatineau	3¼/70	92¾	....
Gen Mot Acc	6½/77	90	92
Do	6½/87	84	86
Do	7/86	88	90
Gt L Paper	5/76	84	86
Gt Lakes Pwr	5¾/77	84	86
Gt Nor Gas	6/85	75	77
G Winnipeg G	5¾/78	82	....
Do	6/79	82½	....
Do	5½/80	77½	....
Do	6/81	81	....
*Home Oil	5½/84	146½	152
Husky Oil	6/84	80	....
Do	6¾/87	85	88
Imperial Oil	3/69	95½	....
Do	3⅜/75	79	81
Do	6¾/87	89	91
Do	7⅜/88	97½	98½
Ind Accept	5¼/74	87	88
Do	6/79	83½	85½
Do	6¼/84	84	86
Do	7½/86	93	96
*Do	7/85	110	112
*Inland N Gas	5½/77	82	84
Do	6¼/83	83	85
Int Pipe	6/86	81	83
Irving Oil	6½/81	85	87
Jockey Club	6/78	80	....
Lafarge(C wts)	6¾/88	70	75
Lk Ont Cem	5½/71	88	90
Laurentide F	4¾/69	96½	....
Laurentide F	5½/72	91	....
Do '7'	6¼/75	83	85
Do '3'	6¼/79	79	....
Do '4'	6½/80	80	....
Do '5'	6½/81	79½	....
Loblaw Groc	4/75	77	79
Do	5¾/81	79	81
Lob Leased	6¾/85	89	91
MacMillan Bl	5⅝/78	86	88
ML Mines	5¾/81	82	84
MEPC Cdn	6¾/82	82	84
Milhaven	7½/86	92	94
Miron	6¼/86	80	82
Nat Sea	6¼/81	80	85
Nfld light	7¾/88	96	....
Noranda	7½/83-88	96½	97½
Nor & Cen Gas	5¾/82	75	77
Do	6½/88	80	82
Do	8/89	98	100
NW Utils	5⅝/83	75	....
Do	5¾/88	75	....
Pac Gt Eastern	5/82	82½	84½
Pac Pete	5/77	82½	85½
*Pac W Air	7/82	117	119
Pembina P L	4¾/71	92¾	....
Do	5/72	90½	....
Do	6/74	91	....
Power Corp	5½/77	80	82
Price Co	5¾/82	81	83
Do	6¾/87	87	89
Que Nat Gas	5¾/85	74	76
Do	6/80	84	....
Do	6/88	76	78
Do	7/90	83	85
Que Tel	6/77	86	88
Do	5¾/83	79	82
Rainbow Pipe	7¾/87	97	99
Reed Paper	6½/85	82	....
ReynoldsAlum	4½/75	81½	....
Do	5¾/78	83½	....
Rio Algom	5¾/83	81	....
Rothmans	7½/88	92	94
Royal Trust M	6/75	87¼	89¼
Do	5/72	88½	90½
Roynat	6¼/76	89	91
Do	8/78	98	100
Do	6¼/80	84	86
St Law Corp	5/72	92	....
Do	5/78	81	84
Do	6¾/80	90	92
St Maurice	3¼/70	93¼	....
Salada Sheriff	6/77	86	88
Scurry R	7¼/88	130	133
Shawin WP	3½/70	95⅛	....
Do	3½/73	82	....
Do	4¾/76	80⅝	....
Do	5½/72	91¾	....
Do	5¾/81	81⅝	....
Shell Oil Can	4¼/76	82	....
Do	4⅝/78	80	....
Do	5⅞/77	88½	....
Sheraton	6¾/80	86	....
*Shop Save	Dec/86	158	163
Silverwood	6⅝/86	83	85
Simpsons Ltd	4¾/73	90	92
*Do	5½/79	155	....
Simpson Accep	6/81	82	84
Do	6¾/86	84	86
Simpson Sears	5¾/81	79	81
*Do	4½/88	105	106
Sim Sears Ac	7¼/87	91	93
Smelter Pow	5¾/77	83	....
Sogemines	6¾/80	88½	....
Do (Ex wts)	8/88	94	96
Steinberg's	5¾/84	78	81
Do	6⅝/86	85	88
Steinbrg Pro	4½/80	74	77
Steinbergs Shop	7/85	89	92
Sup Propane	4/75	80	82
Do	5¾/78	84	....
Do	6¾/80	90	92
Tor-Dom Bk	6/87	83	85
Do	7/87	93½	96½
Tor Dom Centre	8/93	99	101
Traders Grp	6¾/81	80	....
Do	6/84	73	....
Do	7¾/87	88	90
Tr Can Pipe	5.85/87	79	81
*Do	5/89	105	107
Triad Oil Co	4¾/71	92	94
Union Gas Co	5½/77	83	85
Do	5¾/81	81	83
Do	7¾/88	97	99
Un W'burne	7/87	79	81
Wcoast Tr 'A'	5½/88	78	80
*Do 'C'	5½/88	99	101
*Do 'E'	5¾/84	102	104
West Decalta	6/85	73	....
Western Mines	6½/73	89	91
West Pac Pro	6½/81	84	....
Weston Geo	4¾/71	92	93½
Do	5½/83	76	78
Do	6¾/87	85	87
Woodward	5¾/85	83	....

Valeurs hors-listes

	OFF.	DEM.	OFF. PREC.
Abbey Life	5.00	7.00	5.00
Abstainers Ins.	28.00	31.00	28.00
Adm. & Trust	20.00		20.00
AGF Special	4.87	5.12	
Agratec	4.38	4.87	4.50
Allied Telemedia	.02		
Andian National	3.50	....	4.00
Atlantic Trust	7.00		7.00
Aquitaine	16.75	17.25	
B.C. Moly Wts	6.00	7.00	6.00
Border Chemical	3.00	5.00	4.00
C-I Credit 'A'	8.50	9.50	
Calg. Pow 4% Pfd.	58.00		58.00
Calg. Pow. 4½% Pfd.	65.00	68.00	66.00
Cdn. Admiral Corp.	16.00		16.00
Cdn. Canners 'B'	11.50		11.50
Cdn. Equit. & Dev.	13.50	15.00	13.00
Cdn. Fur Invest.	60.00		60.00
C. Gas & E. 'B' Wts	8.75	9.25	4.75
Cdn. Pac Inv. C.	15.00	16.00	14.50
Capital B'dg. Wts.	4.00	4.50	3.50
Cawthra Apartments	125.00		125.00
Central Dynamics	7.50	8.00	8.00
Central Trust	14.00	15.00	14.00
Charter Credit	11.00	11.50	10.75
Chinook Shopping	1.50	2.25	1.75
Claude Neon 'A'	2.50	....	....
Claude Neon 'B'	2.50		
Commercial Life	50.00	....	50.00
Comm. Finance	24.00	....	24.00
Community Tel.	15.00		15.00
Computel Systems	48.00	50.00	49.00
Concourse Bldg.	45.00	50.00	45.00
Cons. Theatres 'A'	6.00	....	6.00
Cons. Theatres 'B'	1.00		1.00
Cont. Research	13.75	14.50	15.00
Copp Clark Pfd.	80.00		80.00
Credico		.30	
Crown Life	33.00		32.00
Deb. & Sec. 5%	75.00		75.00
District Trust	8.50		8.50
Dominion Citrus	9.25	9.75	
Dominion Life	85.00		85.00
Dom. Mfrs. Comm.	12.50	....	13.00
Dom. Mfrs. Pfd.	90.00		90.00
East Cdn. Sav.	5.00	6.00	5.00
Electronic Assoc.	17.50	18.50	18.50
Elk Creek Water	4.00	4.75	4.00
Entarea Inv. Mgmt.	10.00	11.00	10.00
Essex Packers	2.50		2.50
Essex Packers Pfd	37.00	40.00	37.00
Evangeline Svgs.	6.00		6.00
Excelsior Life	170.00		170.00
FACS	6.50	7.50	7.50
Family Life 50%	21.00		21.00
Fidelity Mtge.	6.50		6.50
Financial Life	10.00		10.00
Five Wheels	3.00	3.50	3.12
Flemdon Ltd.	2.50	3.00	2.25
Galt. Mall. 6% Pfd.	70.00		70.00
Gaspe Copper	46.00		43.00
General Impact	9.00	10.00	8.50
Goderich Elevator	15.00		15.00
Granby Plastics	4.50		4.50
Granby Plastics Pfd	.10		.10
Granite Club	13.00	15.00	13.00
Grenache	3.50	3.75	3.75
Guardian Growth	11.12	11.38	11.12
Halton & Peel	19.00		19.00
Hamilton Trust	7.50	9.00	9.00
Harris & Sons	9.25	10.00	9.75
Hofner Fabrics	2.00	3.00	3.50
Highland Queen	6.00	7.00	6.00
Hillcrest Collieries	3.00	4.00	3.00
Homewood Sanatar.	120.00		120.00
Ingersoll Mach. 'B'	16.00		16.00
Ingersoll Mach. Pfd	60.00		60.00
Income Life	6.00		6.00
Industrial Life	19.00	21.00	19.00
Indus. Mtge & Trust	17.00		17.00
Int'l Bond Equity	12.00	13.00	12.00
Int'l Systcoms	11.00	11.25	11.00
Invest. Overseas	82.00	85.00	70.00
Jenkins Bros.	15.00		15.00
Jolly Jumper	10.00	10.50	9.00
Jolly Jumper Wts.	6.50	8.00	6.00
KSF Chemical	7.50	8.00	7.50
KSF Chemical wts.	4.50	5.50	5.00
La Prev. Cie. d'Ass.	15.50	17.50	15.50
Les Prevoyants		6.00	5.00
Leigh Inst. Inv. Pfd	65.00	70.00	65.00
Lincoln Trust vtc	7.00		7.00
Loeb M. wts.	15.00	20.00	15.00
London Life	57.00	62.00	57.00
MacMill. Bloed. Pfd.	.50	....	.50
Magna Elect. Pfd.	90.00		90.00
Manoir Ind. Pfd.	3.00	6.00	
Marigot Inv.	4.50	5.50	4.25
Marigot wts.	1.50		2.50
Maritime Life 25%	300.00		300.00
McCarthy Mill. 'A'	6.00		6.00
McCarthy Mill. 'B'	2.50		2.50
Metrop. Trust	15.00	17.00	15.00
Monarch Life	21.00	23.00	19.00
Morrow Screw Nut	30.00	32.00	30.00
Motorcade	1.00	1.25	1.00
Nelson's Laundries	7.00	....	7.00
N. Method Laundry	5.00	....	5.00
Nfld. L&P 5¼% Pfd	6.50	....	6.50
Nfld. L&P 5½% Pfd.	7.50		7.50
Niagara Str. Steel	2.50	3.00	2.50
North. Tel. 5½% P.	13.00		13.00
N. W. Life	8.00	10.00	6.00
Northland Trust	6.00		6.00
N.S. Light 4½% P.	64.00	67.00	63.00
N.S Light 5% Pfd.	37.00	....	37.00
N.S. Svgs. & Loan	7.00	....	7.00
N.S. Trust	42.00	....	42.00
Oakville Wood Pfd	25.00	....	25.00
Okanagan H. 6% P.	8.00	9.00	8.00
Ok. H. 6% cnv. Pfd	16.00	18.00	16.00
Okanagan T. 40¢ Pfd	4.00	....	4.00
Ont. & Que. Rlwy	83.00	....	83.00
Pace Ind.	7.00	7.50	7.00
Pacific Gas Trans.	16.00	17.00	16.00
Pac. Leas 6% Pfd	21.00	..	21.00
Pac. Leas. Comm.	20.00	....	20.00
Pac. Leas. Wts.	9.00	....	9.00
Pac W. Airl 6% P.	8.00	....	8.00
Park Lawn Cem.	3.00		3.00
People's Stores	13.75	14.25	14.00
Potter Dist.	5.25	5.75	5.25
Public Fuel Trans.	1.00	2.00	1.00
Quebec Svgs. Bank	5.00	7.00	5.00
Rapid Data	6.63	6.87	6.38
Rapid Grip Pfd.	86.00		86.00
Reed, Shaw, Osler	16.00	16.50	
Royal Oak Dairy 'B'	5.00	....	5.00
S.K.D. Mfg 6% Pfd	8.00	....	8.00
S.K.D. Mfg 6¼% P.	14.00	....	14.00
Sask Loan & Inv.	45.00		45.00
Scott Misener	5.00	8.00	5.00
Seabord Life	4.00	5.00	[illegible]
Sklar	2.75	3.00	....
Societe d'Admin.	19.00	21.00	
Spar Aerospace	4.50	4.75	[illegible]
Stability Life	5.25	6.00	[illegible]
Stand. Fuel 4½% P.	40.00		[illegible]
Stand. Fuel Comm.	15.00	....	15.00
Standfield's Ltd. 'A'	8.00		[illegible]
Stanfields Ltd. 'B'	36.00	39.00	[illegible]
Steadman Ind.	19.50	20.50	19.00
Supersol	4.50	5.50	4.25
Sussman Prps	5.50	6.50	5.75
Surpass Chemicals	6.75	7.25	7.00
Thomps. P. 6% Pfd.	46.00		46.00
Toromont Ind.	2.65	2.80	2.60
Toronto Gen. Assce.	38.00		35.00
Unican Security	7.00	7.50	6.50
United Cdn. Shares	33.00	36.00	33.00
Untd Grain Gr. 'A'	15.50	16.00	15.50
Universal Patents	1.25	1.75	1.25
Viau Pfd.	.30		
Viceroy Mfg. Comm	7.50		7.50
Wardair	3.50	4.00	3.87
Waterloo Mfg.	10.00	....	10.00
Wellington Bank	.75	1.25	.75
Western Accept.	7.00		7.00
West. Life $100 Pfd	125.00	....	125.00
Wood Alex Pfd	80.00		80.00
York Trust & Svgs.	1.25	1.75	1.25
Zodiac	3.00	3.50	3.50

MINES ET PETROLES

(en cents)

	OFF.	DEM.	OFF. PREC.
Clearwater	.67	.72	....
Cadillac	4.00	4.25	4.00
Deseret Peak	4.00	4.50	....
Emperor	.50	.70	....
Gr. Lakes N.	5.87	6.12	6.00
Initiative	6.75	7.25	6.00
McVittie-Gra.	2.00	3.00	3.50
Nat. Malartic	2.30	2.40	2.00
N.W.T. Copper	4.95	5.15	4.75
Prado	5.75	6.00	5.25
Pure Silver	6.75	7.25	7.00
Stump	1.08	1.13	1.15
Tara Exp.	1.10	1.25	1.00
Trihope	3.50	4.00	3.25
Westfield	1.00	1.10	1.00

†Previous Friday's Close.

COURS DES CHANGES

Service de la BCN

Mach. 1 - 60°G

affaire 6sp GO

			Espagne	Peseta	.0154
			France	Franc	.2168
			Hollande	Florin	.2980
			Italie	Lire	.001720
Afrique du Sud	Rand	1.50	Japon	Yen	.003003
Allemagne	Deutsche Mark	.2685	Mexique	Peso	.0860
Angleterre	Livre	2.5583	Etats-Unis	Dollar	1.07 9/32
Argentine	Peso	.0031	Norvège	Couronne	.1504
Australie	Dollar	1.1939	Nouvelle Zélande	Dollar	1.1992
Autriche	Schilling	.0418	Pérou	Sol	.0244
Belgique	Franc	.0214	Suède	Couronne	.2075
Brésil	Cruzeiro Novo	.2878	Suisse	Franc	.2498
Chili	Escudo	.1267	Tchécoslovaquie	Couronne	.1487
Danemark	Couronne	.1433	Venezuela	Bolivar	.2393

Principes et techniques du placement

Les composantes du rendement des actions ordinaires: les dividendes et les profits ré-investis

par François Charette, B.A., L.Sc. Comm.

Notre collaborateur, M. François Charette, B.A., L. Sc. Comm. et professeur de finance et de placement à l'Ecole des Hautes Etudes Commerciales, signe chaque semaine une chronique sur le placement.

Il y a donc une différence pertinente à établir entre le taux de rendement sur le capital investi et le rendement sur les actions ordinaires. Pour l'ensemble des entreprises rentables le taux de rendement sur le capital investi se situe autour de 11% tandis que le rendement pour l'ensemble des actions ordinaires, à cause d'une plus grande liquidité et d'une possibilité de diversification, est voisin de 9%.

Par rapport à d'autres sortes de placements la rémunération des actions ordinaires se fait suivant un mode particulier. Le rendement d'une obligation par exemple, se calcule à partir des intérêts, qui sont fixes, et de la différence entre le coût de l'obligation et sa valeur à l'échéance, rendement qui peut être déterminé d'une façon définitive au moment de l'achat du titre. Tandis que le rendement d'une action ordinaire est beaucoup plus complexe à déterminer et bien plus, il ne peut l'être que d'une façon approximative, le détenteur d'un tel titre n'étant jamais assuré d'obtenir ce rendement à l'avenir. Le rendement des actions ordinaires provient essentiellement de deux sources: les dividendes courants et la part des profits ré-investis.

Les dividendes courants

La distribution de dividendes fait suite à une décision du conseil d'administration: une compagnie est obligée de payer les intérêts sur sa dette, mais elle n'est jamais tenue de verser un dividende. Par ailleurs, une compagnie sérieuse a toujours intérêt à adopter une politique de dividendes relativement constante.

Voici quelques exemples de rendement courant:

	Dividende courant	Prix approximatif de l'action	Rendement courant
Abitibi Paper	0.36	9	4.0
Algoma Steel	1.00	20	5.0
Banque Canadienne Nationale	0.63	13	4.9
Bell Téléphone	2.50	48.00	5.2
Couvrette & Provost	0.16	8.875	1.8
Du Pont of Canada	1.00	35.25	2.8
International Nickel	1.25	40	3.1
Quebec Natural Gas	—	15	—

Ce tableau montre que le rendement courant dans le cas de ces compagnies varie entre 0 et 5.2%.

On a calculé que le rendement courant depuis le début du siècle pour l'ensemble des 425 compagnies qui composent l'indice du Standard Poor's se situe aux environs de 4 1/2% si l'on fait exception de quelques années exceptionnelles où le rendement courant a atteint 6 1/2% - 7%.

Mais le rendement courant n'est pas la seule source de gain de l'actionnaire ordinaire, il y a aussi la part des profits ré-investis qui se traduit normalement par une appréciation du prix de l'action en bourse.

Le deuxième élément qui compose le rendement total de l'actionnaire est constitué par les profits retenus et ré-investis.

Il est normal qu'une entreprise affiche une certaine croissance, ne serait-ce que pour suivre l'augmentation de la population et l'accroissement de son niveau de vie.

Or, pour l'entreprise, l'un des moyens d'assurer sa croissance est de ré-investir les fonds ou une partie des fonds régénérés par l'activité de l'entreprise dans des projets qui offrent une perspective de rentabilité intéressante. La croissance de l'entreprise sera donc plus ou moins accentuée selon le pourcentage des profits retenus et le rendement obtenu sur les fonds ré-investis. Ou encore le pourcentage des profits retenus ou le taux de rétention sera plus ou moins élevé selon la croissance plus ou moins accentuée, désirée par l'administration.

Les entreprises jeunes, par exemple, qui opèrent dans des secteurs qui offrent de grandes possibilités de developpement, sont susceptibles de trouver des projets ayant une perspective de rentabilité intéressante. Dans ces conditions, il devient avantageux à la fois pour l'entreprise et pour l'actionnaire que la majeure partie des profits restent dans l'entreprise. Les firmes pourront distribuer aussi peu que 20% de leur profit.

Par ailleurs, une entreprise qui a atteint une certaine dimension et une certaine stabilité, qui réussit à réaliser des profits relativement élevés, distribuera une plus large part de ses profits.

Voici quel a été pour les dix compagnies suivantes le pourcentage des profits distribués en dividendes pour des périodes allant de dix à vingt ans.

La première colonne indique la période étudiée tandis que la seconde donne le pourcentage des profits distribués en dividendes.

Dupont	10	80
Goodyear Tire	10	45
General Electric	10	75
Proctor & Gamble	15	55
Standard Oil of California	15	40
General Motors	15	70
Sears Roebuck	15	50
Distillers Corp. Seagrams	10	45
Domtar	20	55
Household Finance	15	50

On remarquera qu'il s'agit là d'entreprises relativement importantes, qui ont déjà une "histoire". Eh bien! pour ces entreprises la part des dividendes par rapport au profit va de 40% dans le cas de Standard Oil of California et 80% dans le cas de Dupont.

L'ensemble des entreprises distribue donc de 20 à 80% de leurs profits. La détermination de ce pourcentage dépend

- de la dimension de l'entreprise,
- du niveau des profits en relation avec les projets d'investissements disponibles,
- de la politique antérieure de l'entreprise.

Sur une période de 15 ans, l'ensemble des compagnies qui composent l'indice du Dow Jones et du Standard & Poor's ont distribué 55% de leur profit. Elles ont donc ré-investi 45% de leur profit.

Nous avons donc tous les éléments nécessaires au calcul de la croissance des entreprises. En effet, on peut considérer que la croissance de l'entreprise est rendue possible grâce aux profits ré-investis à un certain taux. Or si l'entreprise réussit à maintenir une rentabilité assez constante d'année en année, il y a de fortes chances pour que les fonds investis actuellement rapportent autant que les fonds investis antérieurement dans l'entreprise, c'est-à-dire que les fonds investis provenant des profits obtiennent un rendement voisin du taux de rendement sur le capital investi.

Nous venons de constater que la part des profits ré-investis atteint 45% et nous savions déjà que le taux de rendement sur le capital investi est environ 11%. La croissance de l'ensemble des entreprises est donc de:

Le pourcentage des profits ré-investis représente 0.40%; le taux de rendement sur X le capital investi: 0.11 et le taux de croissance: 4.9.

L'ensemble des entreprises croissent donc au rythme de 4 à 5% par année.

Qu'est-ce que ce raisonnement apporte au point de vue placement? Ce qu'il y a d'intéressant au point de vue placement, c'est que cette croissance doit se traduire normalement par une appréciation correspondante du prix de l'action en bourse. C'est ce que l'on appelle l'"appréciation de capital" que l'actionnaire réalise lorsqu'il vend ses actions en bourse.

Ajoutons à cette croissance, le rendement courant provenant du dividende et nous retrouvons le rendement total sur les actions ordinaires.

Autre terme de sept années pour M. J.R. Beattie

Ottawa — La Banque du Canada annonce aujourd'hui que ses administrateurs ont nommé M. J. R. Beattie comme sous-gouverneur pour un autre mandat de 7 ans. à partir du 1er janvier 1969. Conformément à l'article 6 de la Loi sur la Banque du Canada, qui s'applique à ce poste ainsi qu'à celui du Gouverneur, la nomination a été approuvée par le Gouverneur en Conseil.

Par suite de cette nomination, M. Beattie demeure automatiquement membre du Conseil d'administration de la Banque du Canada et de la Banque d'expansion industrielle, et membre du Comité de direction du Conseil d'administration de ces deux institutions.

Traitement à distance des données:

Système comptable intégré aux Caisses Populaires de la Fédération de Montréal

Un système d'automatisation totale dans le secteur bancaire a été mis en oeuvre, depuis le 23 novembre écoulé, à la Caisse populaire de St-Elzéar, Ville de Laval. Conçu par les experts de la FMCD et ceux de la compagnie NCR, le système sera progressivement implanté dans les autres Caisses populaires de la Fédération de Montréal des Caisses Desjardins.

La Fédération de Montréal des Caisse Desjardins est une des six fédérations de coopératives d'épargne et de crédit qui existent dans la province de Québec. Elle groupe 32 Caisses populaires, toutes situées dans la région de Montréal, dont les actifs totalisent 150 millions de dollars qui sont la propriété de 155,000 membres.

L'innovation consiste essentiellement en la réalisation d'un système comptable complètement intégré du traitement à distance des données dans le secteur bancaire.

Par système intégré, la FMCD entend un système par lequel toutes les opérations de la Caisse, de la transaction au comptoir jusqu'à l'élaboration du bilan mensuel en passant par le calcul des intérêts sur épargne, sur prêts, des frais d'administration, etc... sont automatiquement traitées par un ordinateur.

Pour obtenir ce résultat, les caissiers utilisent des postes de guichets, reliés à un ordinateur par une ligne téléphonique exclusive. Le poste de guichet, initialement fabriqué aux Etats-Unis, a été modifié profondément pour l'adapter aux besoins particuliers du secteur bancaire canadien. De plus, il est fabriqué au Canada.

Historique

En décembre 1964, le groupe des Caisses de la FMCD assistait à une première démonstration par la compagnie NCR d'un système en direct (on-line real time system) entre Montréal et Hawthorne, Californie. En septembre 1965, la compagnie NCR proposait officiellement le système à la FMCD. A partir de ce moment, il y eut formation d'un comité d'étude, composé des représentants de 15 Caisses populaires affiliées à la FMCD, qui a approché d'autres compagnies pour examiner les systèmes existants. Le comité a effectué plusieurs visites d'institutions américaines utilisant un système analogue. Après de nombreuses études, recherches et analyses, le comité arrêta son choix, en février 1967, sur la compagnie NCR. Par la suite, on désigna deux Caisses-pilotes: St-Elzéar à Ville de Laval et St-Vital à Montréal-Nord. Enfin, le 23 novembre 1968, on mit en opération le système à la Caisse populaire St-Elzéar.

Motivation

La décision d'adopter le système de traitement à distance des données fut motivée par les facteurs suivants:

1. meilleur service à la clientèle;
2. contrôle plus efficace des opérations;
3. amélioration des conditions de travail du personnel;
4. économie d'espace;
5. rapidité et exactitude des opérations;
6. outil de gestion.

Pourquoi avons-nous choisi la compagnie NCR? Parce qu'elle était seule institution à accepter de bâtir, avec nos experts, une programmation complète, adaptée aux besoins du secteur bancaire canadien. Cette programmation coûte $1,400,000.00. De plus, la compagnie acceptait de mettre sur pied à Montréal un centre de traitement des données, ce qui nous évitait des investissements majeurs d'une part et des difficultés techniques rencontrées par d'autres institutions qui avaient choisi d'opérer elles-mêmes leur propre traitement des données d'autre part.

Ces camions, fabriqués au Canada, partent pour les Etats-Unis. Pendant que les concessionnaires International assistaient à la présentation des nouveaux poids-légers à Las Vegas, des poids-moyens de fabrication canadienne quittaient l'usine de Chatham (Ontario). En vertu de l'accord canado-américain sur les produits automobiles, l'usine International de Chatham assemble les Loadstar à cabine avancée pour tout le marché nord-américain. L'accès à cet énorme marché a permis d'augmenter le nombre des emplois à Chatham.

LA VIE DES ENTREPRISES

The Oshawa Wholesale Limited — Un total de 321,315 actions additionnelles de la classe "A" de la compagnie ont été inscrites sur la liste des valeurs de la Bourse de Montréal récemment. Cette inscription couvre l'émission de 77,175 actions de la classe "A" en faveur de Rockower Investment Corporation, de Wilmington, Delaware, ainsi que 86,200 actions de la classe "A", réservées pour l'exercice des "warrants" d'achat d'actions, en vertu desquelles la Oshawa a acquis de Rockower ses détentions d'actions de Rockower of Canada Limited et un autre 455,940 actions de la classe "A", émises et réservées pour fins d'émission en vertu de l'offre d'échange, faite par la compagnie Oshawa aux autres détenteurs d'actions de Rockower of Canada Limited, en vertu des clauses de ladite offre qui ont permis à la compagnie d'acquérir à ce jour au-delà de 90% des actions ordinaires en circulation de la Rockower Canada Limited.

Simpsons-Sears Limited — Un total de 560,000 actions de la classe "A" de la compagnie viennent d'être inscrites sur la liste des valeurs de la Bourse de Montréal, ce qui porte le total des actions de cette catégorie, sans valeur nominale ou au pair, à 2,640,628 actions. Cette inscription additionnelle couvre des actions de la classe "A", réservées pour fins d'émission lors de la conversion des $20,000,000 de débentures, convertibles, 4 1/2%, échéant le 15 octobre 1988 et chaque dite débenture est convertible, au gré de son détenteur, en tout temps jusqu'à la fermeture des affaires le 15 octobre 1978, ou si rachetées par anticipation, le dernier jour d'affaires précédant la date spécifiée pour le rachat, la plus rapprochée des deux, en actions entièrement payées et non imposables de la classe "A", au taux de conversion de 28 actions de la classe "A" par $1,000 de débentures, représentant l'équivalent de $35.71 l'action de la classe "A".

Silver Regent Mines Limited — Les lettres de transmission de la compagnie ont été expédiées par la poste à ses actionnaires, relativement à l'échange de leurs actions pour des certificats d'actions de Consolidated Skeena Mines Ltd. Ces lettres de transmissions, accompagnées des certificats, doivent être envoyées par lettres enregistrées au bureau de la compagnie Guaranty Trust du Canada, à 88 University St., à Toronto, Ontario. Les actions, remises en échange d'actions de Consolidated Skeena Mines, le sont sur une base d'une action de cette dernière entreprise pour chaque deux actions de Silver Regent Mines. Il ne sera pas émis de certificats fractionnels pour des actions, et advenant que l'échange résulte en des fractions, il sera alors payé pour les dites fractions 0.90¢ pour chaque 1/2 action. Des accords seront effectués, aux fins d'expédier le plus tôt possible, les certificats d'actions de Skeena.

Trizec Corporation Ltd. — Un total de 4,000,000 d'actions, sans valeur nominale ou au pair, de la compagnie ont été inscrites le 12 décembre sur la liste des valeurs de la Bourse de Montréal. Ces actions sont émises en considération partielle pour l'acquisition des actions de Granite Holdings of Canada Ltd.

Columbia Cellulose Company Limited — La compagnie a avisé la Bourse de Montréal que le 3 décembre 1968, des options additionnelles ont été consenties, en vertu du plan d'option sur des actions en faveur de ses employés, à certains employés à plein temps de l'entreprise, leur permettant d'acheter un total de 14,000 actions ordinaires à $5,375 l'action, susceptibles d'être exercées sur une base cumulative jusqu'à concurrence, de 20% l'an, durant les premiers cinq ans et lesdites options expireront le 31 décembre 1978.

Trizec Corporation Limited — En vertu de lettres patentes supplémentaires, datées du 21 novembre 1968, le capital-actions autorisé de la compagnie a été augmenté de 30,000,000 d'actions sans valeur nominale ou au pair à 38,000,000 d'actions sans valeur nominale ou au pair.

Sobeys Stores Limited — La Bourse Canadienne a été notifiée que Sobeys a acheté Joy Supermarkets Ltd., situées au Woolco City Shopping Centre. En outre, une nouvelle entreprise a été formée, soit la Joy Stores Limited, pour prendre le contrôle de deux magasins Joy à Sidney et Glace Bay.

Third Canadian General Investment Trust Limited — En vertu de lettres patentes supplémentaires, datées du 5 novembre 1968, le capital-actions autorisé de la société, a été réduit de 119,492 actions de premier prvilège, d'une valeur au pair de $50.00 chacune, dont 59,492 actions étaient désignées comme actions de premier privilège, $2.50 cumulatif, série "A", à 118,477 actions d'une valeur au pair de $50.00 chacune, dont 58,477 se trouvent désignées comme actions de premier privilège, $2.50 cumulatif, série "A".

Lamontagne Limitée — Un total de 5,000 actions additionnelles de la compagnie ont été inscrites sur la liste des valeurs de la Bourse de Montréal. Ces actions sont réservées, conformément à l'option consentie à M. Paul Bardou, susceptible d'être exercée selon les termes et conditions du plan d'option.

Rayées de la liste

Credit M-G Inc. — Les actions de la classe "A" de l'entreprise, qui furent suspendues le 2 décembre 1968 par les autorités de la Bourse Canadienne, ont été rayées de la liste des valeurs de ce marché le 13 décembre 1968. La Bourse précitée a été avisée que le programme de réorganisation de l'institution financière précitée n'a pas été approuvé par ses détenteurs d'obligations.

Walter M. Lowney Company Limited — A la demande de la compagnie, ses actions ont été rayées de la liste des valeurs de la Bourse Canadienne, à la fermeture de cette dernière, vendredi, le 13 décembre 1968. Standard Brands Limited, conformément à une offre datée du 15 mai 1968, faite aux détenteurs d'actions de Walter M. Lowney Company Limited et conformément à la section 128 de la Loi des compagnies du Canada, a acquis toutes les actions en circulation de Walter M. Lowney Company Limited.

Pour Noël... un cadeau original

offrez un abonnement au journal

LES AFFAIRES

Le seul hebdomadaire financier, industriel et commercial de langue française au Canada

Cette année, remplacez la traditionnelle bouteille de Noël par un cadeau que vos amis et confrères apprécieront durant 52 semaines.

Donnez-leur LES AFFAIRES! C'est un cadeau original, différent, utile, pratique et d'un prix raisonnable (seulement $9.00).

En plus d'apprécier votre geste, ils auront l'occasion, tout comme vous, de recevoir chaque lundi une mine de renseignements et de nouvelles traitant exclusivement de sujets économiques, industriels, financiers et commerciaux... sans compter les 9 éditions spéciales qui seront publiées au cours de l'année, et qui étudieront en profondeur les principaux secteurs de notre économie.

Les Affaires est édité au Québec, par des Québécois, pour des Québécois.

N'hésitez pas, commandez maintenant, et la première édition sera expédiée en temps pour Noël, accompagnée d'une carte informant vos amis du cadeau que vous leur offrez.

Veuillez expédier LES AFFAIRES pour un an, en cadeau à:

NOM .....
ADRESSE .....
VILLE ..... ZONE ..... PROV. .....
.....

☐ paiement inclus ($9.00) ☐ me facturer

VOTRE NOM .....
ADRESSE .....
VILLE ..... ZONE ..... PROV. .....

DÉTACHER ET EXPÉDIER LE BON DE COMMANDE CI-DESSUS À:

LES AFFAIRES

635 est, boul. Henri-Bourassa, Montréal 357, Québec

Veuillez expédier LES AFFAIRES pour un an, en cadeau à:

NOM .....
ADRESSE .....
VILLE ..... ZONE ..... PROV. .....
.....

☐ paiement inclus ($9.00) ☐ me facturer

VOTRE NOM .....
ADRESSE .....
VILLE ..... ZONE ..... PROV. .....

DÉTACHER ET EXPÉDIER LE BON DE COMMANDE CI-DESSUS À:

LES AFFAIRES

635 est, boul. Henri-Bourassa, Montréal 357, Québec