SHERBROOKE **lundi 29 septembre 2014** |32 pages| • 105e année nº184

latribune.ca

LA TRIBUNE

LA TRIBUNE, MARYSE CARBONNEAU

Parfaites Comptonales PAGE 5

87 ¢ taxes en sus
PP40011259

FLAMBÉE ESTIVALE

SOLEIL, CHALEUR ET COULEURS RAVISSENT LES NOMBREUX VISITEURS AUTOUR DU MONT ORFORD PAGE 4

IMACOM, JULIEN CHAMBERLAND

PHOTO FOURNIE PAR LE PHŒNIX DE SHERBROOKE

LE PHŒNIX EN TÊTE!

Le Phœnix de Sherbrooke s'est installé en tête du classement général de la LHJMQ, hier, grâce à une victoire convaincante de 6-3 contre les Voltigeurs de Drummondville au Centre Marcel-Dionne. Le gain des Sherbrookois n'a jamais fait de doute, puisqu'ils ont pris une avance de 4-1 dès la quinzième minute de jeu. Sur la photo, Nicolas Poulin célèbre le premier but de la saison de Raphaël Lafontaine, à qui il venait tout juste de servir une passe parfaite. PAGE 30

ÉLECTIONS SCOLAIRES

Lutte à quatre à la présidence de la CSRS PAGE 3

3391048

EXPERT EN CHAUFFAGE
THERMOPOMPE MURALE
KoolKing 12 000 BTU INVERTER
1795$ + TAXES
INSTALLATION INCLUSE
COMPREND 15' DE LIGNE. BRANCHEMENT ÉLECTRIQUE EN SUS. POUR UN TEMPS LIMITÉ.
GNR CORBUS
Confortablement installé
GNRCORBUS.COM 819 564-2300

3595701

Sentra 2014 de base: un rabais au comptant de 4 000$ est inclus dans le prix de vente de 12 665$. Pour bénéficier de ce prix le client doit financer son achat par l'intermédiaire de Nissan Canada Finance à taux régulier des banques (6,99%). Frais de transport et préparation inclus dans le prix. Taxes en sus. Sujet à l'approbation du crédit. Les modèles illustrés sont à titre indicatif seulement. 1 500$ pour le véhicule d'échange: applicable seulement à l'achat d'un modèle 2013-2014 (2015 exclue). Le véhicule d'échange doit rouler et être immatriculé au nom du client depuis au moins 12 mois. Le client doit financer son nouvel achat au taux régulier des banques par l'entremise du concessionnaire. Cette offre ne peut être jumelée à aucune promotion en vigueur.

Des sourires à la mémoire d'Isabelle

CHLOÉ COTNOIR
chloe.cotnoir@latribune.qc.ca

SHERBROOKE — Les proches d'Isabelle Prévost se sont rassemblés samedi soir pour commémorer la mémoire de cette Sherbrookoise décédée dans un écrasement d'avion au Mali le temps d'une cérémonie à l'image de la victime : décontractée et empreinte de joie de vivre.

« C'est ce qu'Isabelle aurait voulu. Elle aurait voulu qu'on se rencontre tous dans une ambiance décontractée, dans la joie », expliquait la mère de la défunte et instigatrice de l'événement, Denise Pinard.

C'est donc avec le sourire et au son de quelques éclats de rire que Mme Pinard accueillait les gens venus se recueillir à la lumière des dizaines de chandelles allumées pour l'occasion au parc Camirand. Pas de discours solennels ni de minute de silence, la centaine de proches d'Isabelle Prévost préféraient visiblement faire honneur à la personnalité enjouée de la femme de 35 ans.

« Ça fait du bien de voir le monde. Ils sont ici pour se rappeler à quel point Isabelle aimait la vie. En plus, il fait très beau, elle doit y être pour quelque chose », soulignait Mme Pinard en levant les yeux au ciel.

« Mon mari et moi avions besoin d'organiser cette cérémonie afin d'avancer dans notre deuil en attendant d'avoir le certificat de décès. Ça remplace un peu les funérailles que l'on ne peut pas faire… »

Pour Danny Frappier, le conjoint de la victime, la centaine de personnes s'étant déplacées pour l'occasion étaient une fois de plus une preuve tangible de tout le soutien que reçoit actuellement sa famille.

« Il y a beaucoup de monde! On a tellement de soutien de la part de notre entourage, mais également de notre voisinage. Les gens sont très gentils avec nous, même si tu ne peux pas comprendre cette situation-là tant que tu ne l'as pas vécue toi-même. Ça fait du bien de se sentir entouré et ça nous aide, les enfants et moi, à avancer », confiait-il entre deux chaleureuses accolades.

IMACOM, RENÉ MARQUIS

Les parents d'Isabelle Prévost, Denise Pinard et Jean-Pierre Prévost, ont organisé une veillée à la chandelle samedi soir afin de commémorer la mémoire de leur fille décédée dans un écrasement d'avion au Mali en juillet. Sur la photo, ils sont en compagnie de leur petit fils, Xavier Prévost.

Des mois d'attente à venir

Selon les informations transmises à la famille d'Isabelle Prévost, le gouvernement malien commencera l'identification des dépouilles en janvier 2015. Ces analyses pourraient s'étirer sur une période de deux ans. « Pour le moment, nous n'avons rien reçu, aucun souvenir d'Isabelle même si l'on aurait bien aimé recevoir ses bagages ou quelque chose comme ça », admet Mme Pinard.

« Si jamais, les spécialistes ne trouvent aucune trace d'elle, il faudra attendre sept ans avant qu'elle soit considérée comme décédée par la Loi », se désole la mère de la victime.

Pour le moment, les autorités ne connaissent toujours pas les causes de l'écrasement. « L'enquête est toujours en cours, mais j'ai confiance qu'ils (les enquêteurs) finiront par trouver ce qui a causé cet accident. Ça m'est un peu égal en fait, tout ce que je veux, c'est le certificat de décès de ma fille », soufflait Mme Pinard.

Rappelons qu'Isabelle Prévost s'est envolée pour le Burkina Faso le 14 juillet avec un couple d'amis burkinabés et leurs enfants, qui résidaient à Longueuil. Le 23 juillet, ils sont tous montés à bord du vol AH5017 assurant la liaison Ouagadougou-Alger avec 115 autres personnes. Peu de temps après le décollage, l'appareil est disparu des radars au-dessus du Mali pour finalement s'écraser à 50 km au nord de la frontière du Burkina Faso.

Nouveau projet de Tim Hortons à Brompton

JONATHAN CUSTEAU
jonathan.custeau@latribune.qc.ca

SHERBROOKE — Un peu plus d'un an après que le projet commercial comprenant un lave-auto et un restaurant Tim Hortons eu avorté sur la rue Laval dans l'arrondissement de Brompton, une nouvelle demande de modification au zonage pour un projet semblable a été déposée à la Ville de Sherbrooke.

Dans une demande de changement de zonage, le projet fait état d'une station-service avec un dépanneur et un Tim Hortons au 395 rue Laval. Une deuxième étape permettrait la construction d'un deuxième bâtiment qui compterait deux locaux, dont un pourrait offrir de la restauration rapide.

En 2013, le comité consultatif d'urbanisme (CCU) avait accepté la présence d'un Tim Hortons, mais refusait que le restaurant propose des tables pour y manger. On indiquait alors qu'on souhaitait concentrer les restaurants dans le noyau urbain, ce qui n'empêchait pas la présence d'un comptoir intérieur et d'un service de commandes à l'auto.

L'administrateur de la compagnie à numéro propriétaire du site, Naim Mohammad, ne souhaite pas commenter le projet pour le moment. La conseillère de l'arrondissement, également présidente du comité consultatif d'urbanisme, Nicole Bergeron, a préféré se garder une réserve jusqu'à ce que le dossier soit étudié au CCU.

Propriétaire de plusieurs Tim Hortons en région, Denis Bourque confirme que la demande est importante pour ce type de restaurant dans Brompton. « Je ne peux pas confirmer qu'il y en aura un, mais il y a de l'intérêt de part et d'autre. À Brompton, il y a une bonne pression de la part de la population. »

À Commerce Sherbrooke, le directeur général Gilles Marcoux confirme qu'un projet est en développement dans Brompton, mais que toutes les ficelles ne sont pas encore attachées. « Le projet en question nécessitera un changement de zonage. Nous travaillons à voir comment nous pourrions régler les irritants », se contente-t-il de mentionner sans confirmer les négociations avec une bannière en particulier.

M. Marcoux ajoute que les stations-services auxquelles n'est rattaché aucun commerce, comme un dépanneur, sont plus difficilement rentables. « Souvent, on essaie d'ajouter d'autres activités commerciales », indique M. Marcoux. Il mentionne que Commerce Sherbrooke a identifié un besoin pour davantage d'activités de restauration dans l'arrondissement de Brompton.

LA TRIBUNE

ADRESSE
1950, rue Roy, Sherbrooke, J1K 2X8

RÉDACTION: 819 564-5454
redaction@latribune.qc.ca /
téléc. 819 564-8098

PUBLICITÉ: 819 564-5450 /
téléc. 819 564-5482

ANNONCES CLASSÉES:
819 564-2222
téléc. 819 564-5482

ABONNEMENTS: 819 564-5466
1 800 567-6955

HEURES D'OUVERTURE:
De 8h30 à 17h

latribune.ca

SOMMAIRE

Annonces classées	**21 à 23**
Arts et spectacles	**18 à 20**
Décès	**23**
Économie	**15 et 16**
Horoscope	**22**
Loterie	**7**
Monde	**14**
Mots croisés	**21**
Opinions	**10**
Sports	**26 à 31**

MÉTÉO

Sophie, 12 ans
École St-Gabriel

AUJOURD'HUI

NUAGEUX

MAX.: **16°** MIN.: **10°**

Lever du soleil: 6 h 43
Coucher du soleil: 18 h 32

MARDI
nuageux, max.: 20° min.: 8°

MERCREDI
soleil et nuages, max.: 20° min.: 6°

SI VOUS AVEZ UNE INFORMATION À COMMUNIQUER À NOTRE ÉQUIPE DE JOURNALISTES, ÉCRIVEZ À redaction@latribune.qc.ca OU APPELEZ AU 819 564-5454

3383419

Une nouvelle à nous communiquer...

819 564-5454

LE CLIN D'OEIL DE STÉPHANE LAPORTE

Le OUI a finalement gagné, George Clooney s'est marié.

ÉLECTIONS SCOLAIRE DU 2 NOVEMBRE

Le nombre de candidatures bondit

CHLOÉ COTNOIR
ccotnoir@latribune.qc.ca

SHERBROOKE — Les élections scolaires du 2 novembre suscitent beaucoup plus d'intérêt que les éditions précédentes. Dans les quatre commissions scolaires de la région, on enregistre une forte hausse du nombre de candidatures.

La lutte à la présidence de la Commission scolaire de la Région-de-Sherbrooke (CSRS) se fera finalement à quatre. Le président sortant, Gilles Normand, affrontera l'ex-candidat à la mairie Hubert Richard, l'ancienne conseillère municipale Nathalie Goguen et Noël Richard, ancien président du conseil des commissaires.

Il s'agit de la première fois où la présidence de la CSRS sera élue par la population. Jusqu'à maintenant, la présidence était nommée par les commissaires votants du Conseil des commissaires.

Du côté des circonscriptions, un total de 25 candidatures ont été déposées pour les 11 postes de commissaires. Seul le candidat de la circonscription 8, Simon Filteau, commissaire sortant, a été élu par acclamation.

« Aux dernières élections, on avait eu une quinzaine de candidats maximum. Je ne me rappelle pas d'une élection avec autant de candidatures », soulignait Carl Mercier, président des élections à la CSRS, peu après la fermeture des mises en candidature, hier soir à 17 h.

Parmi les raisons pouvant expliquer cette hausse du nombre de candidats, M. Mercier évoquait la réduction du nombre de poste de commissaire de 19 à 11. « Il y a huit postes de moins au conseil des commissaires, il n'est donc pas surprenant d'avoir plus de gens qui postulent pour un même poste. »

Quatre autres commissaires viendront s'ajouter aux 11 élus. Ils seront désignés par le comité de parents à l'automne.

Hauts-Cantons et des Sommets

À la commission scolaire des Sommets, seulement trois candidats ont été élus par acclamation, soit Annic Gingras, Jérôme Guillot-Hurtubise et Jean-Claude Gosselin, respectivement candidats dans les circonscriptions 3, 5 et 8. Michel Breton et Jean-Philippe Bachand visent la présidence. Ces deux candidats n'ont jamais siégé au conseil des commissaires, mais possède chacun de l'expérience en politique. M. Breton a notamment été candidat péquiste dans Orford à trois reprises. M. Bachand a été maire d'Asbestos de 2005 à 2009.

À la commission scolaire des Hauts-Cantons, trois personnes convoitent la présidence. Il s'agit de Gaétan Perron, président sortant, Richard Blais et Yves Gilbert. Les circonscriptions 2, 6, 7 et 8 se retrouvent en élections. « Aux dernières élections, il n'y avait eu que deux circonscriptions en élections. C'est agréable de voir que la démocratie s'applique à plus de circonscriptions cette fois-ci », commentait Denis Turcotte, président d'élection pour la commission scolaire.

IMACOM, JULIEN CHAMBERLAND

Le président des élections de la CSRS, Carl Mercier, se réjouit du nombre élevé de candidatures pour les élections scolaires du 2 novembre.

Eastern Townships

À la commission scolaire anglophone, le président sortant Michael Murray a été réélu par acclamation. Sept autres candidats ont été élus faute d'adversaire, dans les circonscriptions 1, 3, 5, 7, 9, 10, 11. C'est donc dire qu'il y a quatre circonscriptions qui se retrouvent en élections.

Rappelons que le vote par anticipation prendra place le 26 octobre de 12 h à 20 h. Quant au scrutin, il aura lieu le 2 novembre, de 10 h à 20 h.

COMMISSION SCOLAIRE DE LA RÉGION-DE-SHERBROOKE

Présidence : Gilles Normand, Nathalie Goguen, Hubert Richard et Noël Richard

1 : Maryse Gaudreau et Martin Tremblay
2 : Roger B. Bernier et Pierre-Olivier Dugas
3 : Christelle Lefèvre et Nathalie Ramonda
4 : Lyne Moreau et Marcel Pinard
5 : Chantal L'Espérance, Mona Louis-Jean et Gabrielle Poulin-Houle
6 : Sylvie Boucher et Gabrielle Fontaine
7 : Mathieu Bélanger, François Gingras, Hélène Lauzier et Edwin Moreno
8 : Simon Filteau*
9 : Maxim Beauregard-Dionne et Jean-Guy Émond
10 : Pierre Blais et Pascal Gervais
11 : Aline Caron, Alessandro Lara-Gazonni et Annick Martinet

COMMISSION SCOLAIRE DES SOMMETS

Présidence : Michel Breton et Jean-Philippe Bachand

1 : Sylvain Dufort et Steve Pelletier
2 : Jean-Guy Dionne, Lise Fréchette et Johanne Labonté
3 : Annic Gingras *
4 : Marie-Josée Beaudoin et Stéphane Lépine
5 : Jérôme Guillot-Hurtubise *
6 : Daniel Lavoie et Patrick Saumure
7 : Jacques Henri et Robert Bureau
8 : Jean-Claude Gosselin *
9 : Luc Dion et Réjean Lacroix

COMMISSION SCOLAIRE DES HAUTS-CANTONS

Présidence : Gaétan Perron, Richard Blais et Yves Gilbert

1 : Bianca Lemieux *
2 : Patricia Sévigny et John Samson
3 : André Couture *
4 : Élise Madore *
5 : Marc-Sylvain Pouliot *
6 : Lise Phaneuf et Sylvie Hamel
7 : Marjolaine Y Roberge, Linda Gaudreau et Manon Morin
8 : Colette Lamy et Martin Boulanger
9 : Hélène Prévost *
10 : Carole Bourgault *
11 : Stéphanie Roy *
12 : Alain Bolduc *

COMMISSION SCOLAIRE EASTERN TOWNSHIPS

Présidence : Michael Murray *

1 : Joy Humenuik *
2 : Gérald Carrière, Aukje Huitema et Gregg Thomson
3 : Richard Gagnon*
4 : Pierre Bell et Alice McCrory
5 : Daniel Brodie *
6 : Claire Beaubien, Barbara Heath et David Wright
7 : Francis MacGregor *
8 : Gordon Barnett, Steve Côté et Douglas Sullivan
9 : Tina Pezzi-Bilodeau *
10 : Gary Holliday *
11 : Mary-Ellen Kirby *

* Élu par acclamation

Bishop's lance *Un modèle de réussite*

L'Université annonce publiquement la tenue d'une campagne de financement de 30 M$

CHLOÉ COTNOIR
chloe.cotnoir@latribune.qc.ca

SHERBROOKE — L'Université Bishop's a lancé publiquement sa campagne de financement *Un modèle de réussite* visant à amasser 30 millions de dollars.

Lancée à l'interne depuis maintenant deux ans, la campagne a déjà permis de recueillir la somme de 20 M$.

« Cet argent vient de fondations ou d'entreprises qui ont traditionnellement appuyé Bishop's. Il s'agit de dons majeurs. La raison pour laquelle nous avons décidé d'annoncer la campagne à l'externe, c'est pour passer à une autre étape. On veut rejoindre les 15 000 diplômés de l'université à travers le monde. Pour arriver à trouver les 10 M$ manquants, il faut avoir un grand réseau », expliquait le principal de l'institution Michael Goldbloom à l'occasion du lancement, samedi.

Les 30 M$ visent à financer quatre projets particuliers.

Tout d'abord, la direction souhaite investir 2,5 M$ dans l'achat de nouveaux équipements sportifs destinés au centre John H. Price.

IMACOM, RENÉ MARQUIS

Le principal de l'Université Bishop's, Michael Goldbloom, fait appel aux anciens étudiants de l'institution afin d'amasser les 10 M$ restants à la campagne *Un modèle de réussite*.

Une somme de 7,5 M$ est réservée à l'intégration du Centre Dobson-Lagassé au bâtiment de la Williams School of Business. Cet argent vise également à couvrir les coûts d'exploitation du Centre Dobson-Lagassé, un organisme indépendant qui se concentre sur l'entrepreunariat.

La direction compte investir 10 M$ dans le Carrefour d'apprentissage. Elle estime que la bibliothèque actuelle a besoin de rénovation et doit être agrandie afin de répondre aux besoins des étudiants de Bishop's et du Collège Champlain, également utilisateurs de cet espace de travail. De plus, elle doit offrir les technologies essentielles aux étudiants pour leurs travaux et leurs projets. « Les technologies actuelles sont désuètes. Ça me surprend que les étudiants ne se battent pas pour les prises de courant », rigole M. Goldbloom.

Finalement, le tiers du montant est réservé au soutien financier et académique aux étudiants. Ce 10 M$ sera donc redistribué en bourses d'excellence, prix, stages, etc.

« Nous sommes une institution publique. Ce sera donc toujours le financement public qui va être le plus important. Mais pour être à la hauteur de nos ambitions, pour être la grande institution que nous voulons être, particulièrement en cette période de compressions pour le gouvernement, nous avons besoin de la philanthropie », admet le principal.

L'objectif de l'Université est d'amasser les 10 M$ restants d'ici la fin de 2016. *Un modèle de réussite* est menée par Daniel Fournier, père de deux étudiants à Bishop's et président du conseil et chef de la direction d'Ivanhoé Cambridge à Montréal, et Tim Griffin, finissant de 1971 et président de Connor, Clark and Lunn à Toronto. Il s'agit de la première activité majeure de financement de l'Université depuis 1988 alors qu'une campagne avait permis d'amasser 18 M$.

Nouveau centre sportif pour 2015

Le principal Goldbloom a profité de la conférence pour faire le point sur la construction du nouveau centre sportif. « Le projet respecte actuellement son budget et devrait ouvrir ses portes tôt en 2015. Les rénovations progressent selon l'échéancier. »

Il a tenu à préciser que les coûts de construction, soit 30 M$, sont couverts par les fonds publics et que la somme de 2,5 M$ prévue dans la présente campagne de financement vise seulement à acheter du matériel sportif.

Le nouveau centre comprendra, entre autres, une nouvelle salle de conditionnement physique, un nouveau gymnase double et un nouvel aréna.

Comme un été tout orangé

CHLOÉ COTNOIR
chloe.cotnoir@latribune.qc.ca

IMACOM, JULIEN CHAMBERLAND

Des gens de Montréal, Québec, Trois-Rivières, Sherbrooke et bien d'autres villes ont pris d'assaut le mont Orford ce week-end afin d'admirer les couleurs flamboyantes de l'automne.

SHERBROOKE — Du soleil et des couleurs!

Voilà les deux mots qui revenaient sur toutes les lèvres hier à l'occasion du deuxième week-end de la Flambée des couleurs, au pied du mont Orford.

« Quand on a vu la météo digne d'une magnifique journée d'été, on a tout de suite su qu'il fallait qu'on vienne profiter de la montagne », lance Cindy Pouliot, montréalaise en visite dans la région.

« Mon conjoint et moi, on se dit souvent qu'on devrait essayer de profiter de la Flambée ailleurs au Québec, mais on fini toujours par revenir au mont Orford, c'est un incontournable à l'automne », renchérit-elle avant de continuer son ascension vers le sommet.

Un peu plus loin dans le sentier, rencontrée au pied de la 4 km, la petite Tanya, quatre ans, terminait toute juste sa première randonnée sous les couleurs de l'automne.

« Elle a réussi à monter jusqu'au sommet! », se réjouissaient ses parents, Hugo Landry et Ève Duclos.

Quel souvenir gardera-t-elle de cette première aventure à la Flambée? « C'est le rouge! Il y en a partout et c'est ma couleur préférée », soulignait la petite sportive, une feuille d'érable — rouge, bien sur — à la main en guise de souvenir.

S'il s'agissait de la première excursion pour certains, d'autres étaient en terrain connu.

« Nous venons ici toutes les années pour profiter des couleurs, mais mon frère et moi on aime bien se pousser un peu. On monte donc au sommet en passant par la piste située sous les télésièges. En plus, on le fait en courant », expliquait Maxime Côté. « Bien sûr, je l'ai encore battu. Mais ce n'était pas facile, il fait tellement chaud », tenait à préciser son frère Samuel encore essoufflé de leur course. Et pour cause, puisque les deux Sherbrookois sont parvenus au sommet en... 35 minutes!

Profiter du spectacle, sans bouger

Pour ceux qui désiraient profiter du magnifique panorama sans trop s'essouffler, il était toujours possible de s'offrir une consommation rafraichissante sur la terrasse du chalet de ski. C'était le cas de Marc-André Boisclair, entouré de plusieurs amis. « Il fait beau, il y a un chansonnier, beaucoup de monde et de la bière, que pourrait-on demander de plus », demandait le jeune homme de 22 ans avant de proposer un *toast* à la belle journée.

En famille, en couple, seul, avec ses amis ou avec pitou, la Flambée des couleurs plait à tous.

Achalandage monstre pour le deuxième week-end

SHERBROOKE — Il suffisait d'approcher du mont Orford hier pour y deviner la frénésie qui y régnait; le chaos du stationnement étant immédiatement révélateur de l'achalandage monstre de ce deuxième week-end de la Flambée des couleurs.

« Nous n'avons jamais vécu un début de saison comme cela! En général, les gens se présentent en grand nombre lors de la fin de semaine de l'Action de grâce. Je ne me rappelle pas avoir eu un aussi gros achalandage pour une deuxième fin de semaine », se réjouissait le président de l'événement, Alain Vanden Eynden.

S'il était toujours impossible, hier, d'évaluer le nombre de personnes ayant foulé le sol du mont Orford lors des deux premiers week-ends de l'événement automnal, M. Vanden Eynden n'hésitait tout de même pas à dire que l'édition était en voie d'établir un record en ce qui concerne l'achalandage. « Si les deux prochaines fins de semaine vont aussi bien, nous allons certainement battre des records! Juste au niveau de la température c'est déjà fait. Jamais nous n'avions eu de journées aussi chaudes pour la Flambée. »

IMACOM, JULIEN CHAMBERLAND

L'ambiance était à la fête au pied de la montagne. Célyne Gagnon, Suzie Lehoux et Andréanne Salvail ont improvisé une piste de danse sur la terrasse du chalet de ski.

M. Vanden Eynden, également propriétaire d'une chocolaterie, faisait valoir l'impact positif de la Flambée pour l'économie magogoise. « C'est un succès en ce qui concerne le mont Orford, mais également pour la communauté d'affaires de Magog. Les restaurants, les hôtels, les auberges sont pleins! On ne pouvait rêver mieux pour la communauté. »

« Et n'oubliez pas, le meilleur est toujours à venir, les arbres seront encore plus beaux dans les prochains jours! »

— Chloé Cotnoir

QUELQUES HAUTEURS PRISÉES

La Tribune a demandé aux personnes présentes au mont Orford de donner leur suggestion d'endroit où profiter de la Flambée des couleurs en Estrie pour les deux prochaines fins de semaine. Voici les réponses les plus populaires :

1. **Mont Pinacle**
2. **Mont Ham**
3. **Mont Owl's Head**
4. **Mont Gosford**
5. **Mont Mégantic**
6. **Pour ne pas aller très loin, on peut très bien admirer le paysage automnal simplement du haut du mont Bellevue**

Les Comptonales se surpassent... encore!

MARYSE CARBONNEAU
mcarbonneau@latribune.qc.ca

COMPTON — Le ton était à la fête, l'ambiance légère et embaumant 1001 arômes, sans compter ces flamboyants paysages d'automne, le tout enveloppé par ce moment magique que l'on appelle l'été des Indiens. Que dire de plus? Ah! oui, que la logistique était impeccable et que la 9e édition des Comptonales a réussi, une fois de plus, ce tour de force d'accroître son achalandage, soit une hausse de 10 % à 15 %, puisque le décompte des coupons de dégustation était en cours au moment de mettre sous presse.

« Nous sommes très satisfaits, d'autant plus que nous avons réussi à régler tous les problèmes de l'an dernier et que nous savons que nous pouvons accueillir davantage de visiteurs, explique Sonia Quirion, directrice générale. Ce que nous avons beaucoup entendu, notamment dans les billetteries, c'est que nous avons accueilli beaucoup de nouveaux visiteurs en provenance de l'extérieur de la région de l'Estrie. On était bien préparé et on avait une équipe solide. Je tiens d'ailleurs à souligner l'apport de la municipalité et des pompiers de Compton. Grâce à eux, nous avons vraiment réussi à régler le problème de la circulation. Un beau travail d'équipe! »

Les Vallons Maraîchers, une des sept destinations gourmandes, a d'ailleurs dû réaménager son site entre les journées de samedi et hier afin de mieux accommoder un achalandage monstre. « Victime de son succès, lance en riant la copropriétaire Josée Gaudet. Les gens débarquaient avec leur chaise de parterre, c'était incroyable. Ils allaient se chercher une bouteille de vin du Cep d'Argent et allaient s'asseoir pour écouter la musique. Il y a même des gens qui dansaient. » Il semble que les visiteurs auraient aussi eu droit à un tour de chant de la nouvelle directrice générale des Comptonales, visiblement impliquée jusqu'au bout! « Si on veut que les gens viennent les deux jours aux Comptonales, il faut qu'ils puissent passer plus de temps dans chaque site plutôt que de tenter de faire tout le circuit en une seule journée, partage Jacques Blain, copropriétaire. C'est une fête! Il ne faut pas être pressé et surtout ne pas être stressé. » Soulignons que Les Vallons Maraîchers participent aux Comptonales depuis ses débuts et que les propriétaires comptent bien être présents l'an prochain pour le 10e anniversaire.

LA TRIBUNE, MARYSE CARBONNEAU

Difficile de résister à l'arôme des pains et pâtisseries des Fantaisies de chaud Pain, propriété de Véronique et Claude Éminet.

De passage aux Vallons Maraîchers, le Comptonois Réjean Mégré, lequel visitait à vélo les différents sites accompagné de six autres cyclistes gourmands, des amis de Sherbrooke. « Ça nous tentait de faire les Comptonales et étant donné la belle fin de semaine, pourquoi ne pas y aller en vélo? Ma conjointe et moi l'avons fait l'an dernier et on s'est aperçu que ça se fait assez bien, d'autant plus qu'on emprunte les chemins de campagne afin d'éviter la circulation. Je compte bien répéter l'expérience l'an prochain. »

Parmi les chefs présents sur les sites, soulignons celle du chef Jocelyn Gaudet de la cafétéria de l'école primaire Louis-St-Laurent de Compton, lequel offrait deux potages, à la courge butternut et à la courge red kuri, ainsi qu'une salsa fraîche. « Je veux vraiment changer les habitudes alimentaires à l'école, mentionne M. Gaudet. J'utilise des produits frais de la région et jusqu'à présent les enfants me disent que c'est très très bon! » Notez que les recettes du chef Jocelyn Gaudet seront disponibles en ligne sur le site des Comptonales à www.comptonales.com.

Par ailleurs et considérant que Foresta Lumina a connu hier soir sa meilleure soirée, les organisateurs des Comptonales émettent l'hypothèse que l'événement comptonois a eu un impact positif sur l'attraction numéro un du Parc de la Gorge et vice versa.

GESTION DE LA CRISE DU FINANCEMENT À L'UDES

Le SPPUS exprime son mécontentement

CHLOÉ COTNOIR
chloe.cotnoir@latribune.qc.ca

SHERBROOKE — Une manifestation du syndicat des professeures et professeurs de l'Université de Sherbrooke (SPPUS) est prévue aujourd'hui afin d'exprimer à la direction de l'Université le désaccord de ses membres sur la façon dont elle gère actuellement la crise du financement qui l'afflige.

La manifestation a été organisée à la demande d'un collectif de professeurs et devrait prendre place à 11 h 30 devant le pavillon central de l'UdeS.

Dans une lettre envoyé à *La Tribune*, le collectif fait valoir que « le contexte budgétaire imposé par le gouvernement québécois actuel et plus particulièrement les annonces récentes de coupures radicales dans les universités sèment l'inquiétude généralisée dans notre université. Plutôt que de calmer le jeu, la direction de l'Université de Sherbrooke, par sa façon de gérer ces coupures, génère l'incertitude chez toutes les personnes, étudiants et employés, impliquées dans notre université. »

Les membres du SPPUS déplorent également la gestion « entrepreneuriale » de la crise. « Elle (la gestion effectuée par la direction) met en péril la collégialité qui est au cœur des fondements de l'Université. Par exemple, à partir de la décision récente de la direction de l'Université de déposer et de faire approuver par le Conseil d'administration un plan d'action visant à répondre aux coupures exigées, d'autres voix s'élèvent pour déplorer la précipitation d'une telle décision, la nouvelle formule de financement des universités devant être connue ultérieurement cet automne. »

Finalement, plusieurs professeurs se questionnent sur la stratégie de la direction de l'Université de procéder sans consultation digne de ce nom auprès des personnes directement concernées.

3580884

EBOLA

La solution passerait par un navire-hôpital

MÉLANIE NOËL
melanie.noel@latribune.qc.ca

SHERBROOKE — Comme plusieurs, Éric Frost, chercheur en microbiologie et infectiologie au CHUS, félicite Barack Obama qui envoie quelque 3000 militaires américains sur le terrain en Afrique de l'Ouest pour, entre autres, monter des hôpitaux de campagne, mais il se demande pourquoi les États-Unis n'envoient pas également un navire-hôpital de l'armée américaine.

« Les Américains ont envoyé un de leur bateau-hôpital en Haïti après le tremblement de terre de 2010 et aux Philippines après le typhon en 2013. Pourquoi n'en envoie-t-on pas un au Libéria aujourd'hui? » demande le microbiologiste, qui est aussi professeur à l'Université de Sherbrooke.

« L'Organisation mondiale de la santé s'est réunie récemment pour évoquer les différents traitements possibles. On a proposé prendre du sérum convalescent des patients guéris et l'utiliser pour traiter les infectés, comme cela s'est déjà fait lors d'épidémies d'Ebola précédentes et même lors de la grippe espagnole de 1918! » relate M. Frost.

« Présentement on se questionne sur la possibilité de prendre des dons de sang et organiser les transfusions de façon sécuritaire en Afrique. C'est un grand problème pour le Libéria qui est en désarroi total avec son système sanitaire complètement mort. Mais ce serait un jeu d'enfant de mettre ce plan à exécution sur un bateau-hôpital de l'armée américaine », précise-t-il.

Les porte-avions peuvent aussi servir d'hôpitaux flottants pour des urgences, comme cela a été le cas à Haïti lors du tremblement de terre. « Présentement le manque de lits hospitaliers au Libéria est critique. Par exemple, il y a, semble-t-il, 260 lits à Monrovia pour 1000 patients », relate M. Frost rappelant qu'un navire-hôpital, par exemple le USNS Comfort, contient exactement 1000 lits.

Mutation possible du virus?

Le microbiologiste estime que l'Ebola pourrait faire 100 000 victimes au Libéria d'ici la fin de 2014 et ce, sans considérer la possibilité envisagée par certains experts que le virus subisse une mutation et devienne transmissible par l'air.

« Si le virus devient transmissible par l'air, il va quitter l'Afrique de l'Ouest pour faire le tour de la terre et alors le nombre de décès sera énormément plus grand soit au moins des dizaines de millions, sinon plus », croit M. Frost.

« Mais je pense que c'est très, très peu probable que le virus devienne transmissible par l'air. Les virus ne changent pas leurs moyens de transmission facilement. L'exception possible sera l'influenza, et il y a des souches d'influenza qui sont transmissibles par l'air, alors le H5N1, qui n'est pas transmissible entre humains par l'air, pourra prendre des protéines de notre influenza pandémique et devenir transmissible par l'air comme lui », explique le professeur Frost.

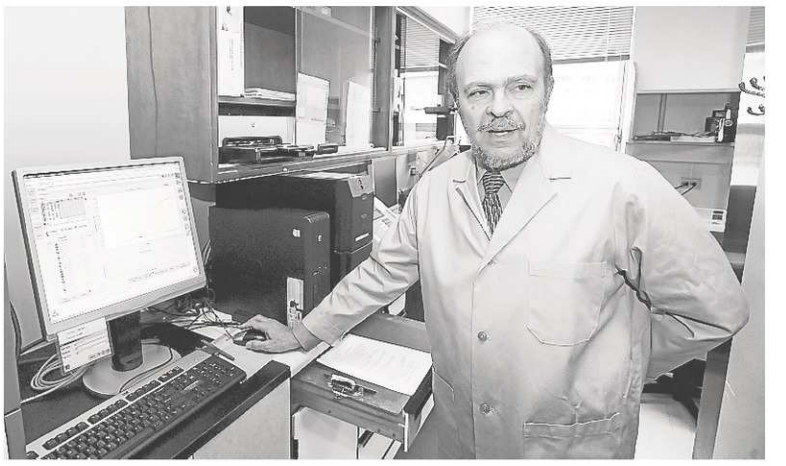

IMACOM, JOCELYN RIENDEAU

Le chercheur en microbiologie et infectiologie Éric Frost se demande pourquoi les États-Unis n'envoient pas un navire-hôpital pour aider l'Afrique de l'Ouest comme ils l'avaient fait en Haïti en 2010 et aux Philippines en 2013.

« L'Ebola ne pourra pas faire ça. On voit que ni le VIH, ni l'hépatite C, deux virus qui mutent beaucoup et qui sont très répandus, n'ont pas réussi ce tour de devenir transmissibles par l'air. Je ne pourrais pas dire que c'est impossible pour l'Ebola, mais c'est très peu probable » rassure M. Frost.

Un autre scénario préoccupe davantage le microbiologiste. « Le virus pourrait très bien déménager vers d'autres grandes villes, par exemple les capitales de pays en développement, surtout les pays voisins du Libéria, et s'installer dans leurs bidonvilles avec des nombres de décès considérables. Je suis d'ailleurs surpris que le virus n'ait pas déjà traversé les frontières de la Côte d'Ivoire et du Mali, voisins de la zone endémique », conclut M. Frost.

3586940

DES MAISONS QUI FONT RÊVER
SITUÉES DANS DES LIEUX UNIQUES

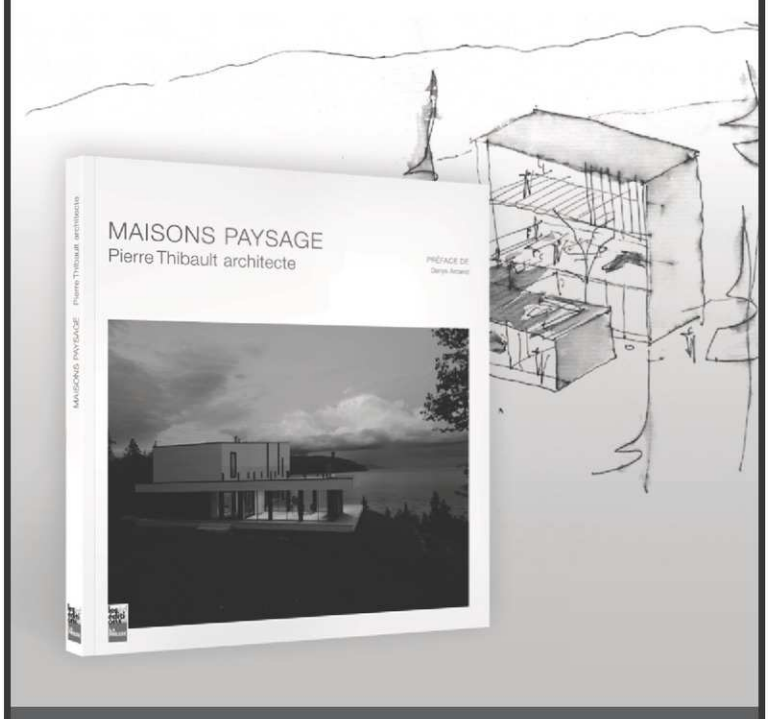

DE PIERRE THIBAULT
Préface : Denys Arcand
Télécharger sur iBooks
Offert en librairie ou sur editionslapresse.ca
Aussi en format PDF et E-pub
les éditions LA PRESSE

Productivité : l'Estrie bat de l'aile

CAMILLE DAUPHINAIS-PELLETIER
cdauphinais@latribune.qc.ca

SHERBROOKE — La région de l'Estrie arrive en queue de peloton quant à la productivité du travail dans la province, elle-même en retard sur le reste du Canada.

Le Centre sur la productivité et la prospérité de HEC Montréal a réalisé une étude présentant le retard de croissance de la productivité du travail au Québec sous une perspective régionale, se basant sur des données préparées par Statistique Canada.

On y apprend que la croissance de la productivité du travail en Estrie a été de 4 % entre 2002 et 2012, par rapport à 8 % pour l'ensemble du Québec. La région se classe ainsi 12e sur 17.

Le Nord-du-Québec est le chef de file de la croissance de la productivité, avec un impressionnant résultat de 213 %, suivi par la Côte-Nord (34 %) et l'Abitibi-Témiscamingue (29 %). À l'autre extrémité du spectre, on retrouve les Laurentides (-10 %), Laval (-3 %) et le Bas-Saint-Laurent (1 %). Montréal obtient pour sa part 10 %.

Il est fondamental d'observer la croissance de la production de façon régionale, puisque les efforts pour redresser la performance du Québec doivent être orientés de manière à cibler les besoins propres à chaque région, mentionne-t-on aux HEC.

3557114

Pour les enfants et les adultes
Vos activités préférées sont au Centre !
Inscrivez-vous maintenant
3 façons de s'inscrire : en ligne, par téléphone ou au secrétariat
Centre Communautaire de Loisir Sherbrooke
1010, rue Fairmount
819 821-5601
www.loisirsherbrooke.com

3567276

Centre Réparatech
Les Pros de L'Informatique
Réparation d'ordinateur à domicile ou en atelier
Résidentiel - Commmercial
- Vente de matériel informatique;
- Conception d'ordinateurs sur mesure;
- Services divers, ex. : récupération de données.
Pourquoi payer plus cher? Venez voir les experts.
Consultation et soumission GRATUITES.
782, rue Galt O. | 819 200-7421 | www.reparatech.ca

3589585

LES RENDEZ-VOUS DU COMMERCE 2e édition
28 OCTOBRE 7 H 30
.commerce SHERBROOKE
HÔTEL DELTA
2685, rue King Ouest
AUGMENTEZ VOS VENTES GRÂCE À INTERNET
www.rvducommercesherbrooke.com
Inscrivez-vous dès maintenant
4000$ EN PRIX À GAGNER
Économie, Innovation et Exportations Québec
RBC
ACCEO SOLUTIONS
Bell

UNE MUNICIPALITÉ, UN VOTE DANS LE GRANIT

Le Ministère devra trancher

JACYNTHE NADEAU
jacynthe.nadeau@latribune.qc.ca

LAC-MÉGANTIC — C'est le ministère des Affaires municipales, et ultimement le conseil des ministres, qui devra trancher quant à la répartition des votes à la table des maires de la MRC du Granit, après qu'il aura analysé les impacts d'un changement.

Sans se prononcer sur la requête qui vient de lui être acheminée par la MRC du Granit pour passer à une représentation d'un vote par municipalité, la direction des communications du ministère des Affaires municipales et de l'Occupation du territoire a précisé la procédure qui s'enclenche.

« Le gouvernement peut, sur demande de la MRC, modifier le décret de constitution relativement au nombre de représentants, au nombre de voix, au droit de veto ou à la majorité requise pour l'élection du préfet », prévoit la Loi sur l'organisation territoriale municipale.

« Il peut, mais c'est au gouvernement de décider », ajoute la coordonnatrice des relations de presse Émilie Lord. « C'est du cas par cas. »

Les maires de Lambton et Stratford, rappelons-le, sont à l'origine d'une résolution du conseil des maires de la MRC pour modifier la répartition des votes autour de la table.

À 21 voix contre 9, les maires demandent de passer à un vote par municipalité. Actuellement, la répartition est d'un vote par municipalité auquel s'ajoute un vote par 1000 citoyens, si bien que Lac-Mégantic a sept voix là où Lambton et Stratford n'en ont que deux. La MRC du Granit regroupe 20 municipalités.

IMACOM, FRÉDÉRIC CÔTÉ

Colette Roy Laroche mairesse de Lac Mégantic

Mme Lord n'a pas voulu préciser les critères qui sont pris en compte, mais on peut penser que les impacts économiques et politiques seront soupesés. Le MAMOT ne s'est pas non plus avancé sur un délai pour rendre sa réponse.

Il est relativement rare qu'une MRC fasse une telle requête, peut-être un cas par année au Québec, précise-t-on.

La mairesse inquiète

Le conseil municipal de Lac-Mégantic, pour sa part, s'est prononcé contre ce changement et l'a fait savoir au MAMOT.

« La Ville ne pouvait pas être en accord de passer de sept votes à un vote quand on représente 27 % de la population, explique la mairesse Colette Roy Laroche. C'est une question de principe pour nous. »

Mais le conseil des maires a voté et la Ville a bien peu de pouvoirs sur l'issue du dossier, analyse-t-elle, avant d'expliquer ses réserves.

« Ma vision d'un conseil des maires, c'est qu'il est là pour prendre les meilleures décisions avec l'objectif premier de favoriser le développement régional. Si tous les maires autour de la table ont cette même vision, qu'on ait un vote ou sept votes, normalement, ça ne devrait pas être un problème. »

« Maintenant, c'est mon quatrième mandat, ajoute-t-elle, et chaque fois, de nouveaux élus arrivent autour de la table en début de mandat et on perçoit qu'ils y viennent pour leur municipalité. C'est de là que viennent nos inquiétudes. Si on est tous là pour tirer la couverture de notre municipalité, jamais on n'arrivera à une vision régionale. »

Si elle n'a pas été surprise de la requête, Mme Roy Laroche estime toutefois que le moment est bien mal choisi pour soulever ce débat, qui fait réagir dans la ville la plus populeuse de la MRC.

« Je pense que ce qui fait le plus mal aux gens de Lac-Mégantic, c'est qu'ils sont déjà très meurtris par la catastrophe et ils ont le sentiment qu'on vient ajouter à leurs malheurs. »

La région de Magog veut attirer des jeunes

JEAN-FRANÇOIS GAGNON
jean-francois.gagnon@latribune.qc.ca

MAGOG — Une douzaine de jeunes diplômés âgés de 18 à 35 ans provenant de l'extérieur ont effectué un court séjour dans la région de Magog grâce au programme Place aux jeunes Memphrémagog.

Certains des participants sont sur le point de s'établir dans la MRC alors que d'autres réfléchissent à cette possibilité.

« Notre séjour dans la région nous a non seulement confirmé notre intérêt, mais nous a aussi permis de voir comment nous vivrions concrètement dans la région. Nous rentrons à la maison avec des outils pour planifier notre déménagement », explique Caroline Dault, une participante de la région de Montréal.

Les participants ont visité plusieurs lieux, en plus de rencontrer des entrepreneurs et des élus locaux. Ils ont aussi obtenu diverses informations concernant les possibilités d'emplois dans la région.

Le programme Place aux jeunes en région existe dans 15 régions du Québec. Il est principalement financé par le Secrétariat à la jeunesse et le Mouvement des caisses Desjardins. Quelques municipalités de Memphrémagog ainsi que le Centre local d'emploi de Magog le soutiennent aussi financièrement.

3592621

FORUMS CITOYENS SUR LA **FISCALITÉ QUÉBÉCOISE**

Une occasion d'exprimer votre point de vue afin d'alimenter les travaux de la commission!

Mercredi 1er octobre
19 h à 22 h

Sherbrooke
Musée de la nature et des sciences de Sherbrooke
225, rue Frontenac

Information et inscription
inm.qc.ca

#ForumsFiscalité

Forums organisés par l'Institut du Nouveau Monde en collaboration avec la Commission d'examen sur la fiscalité québécoise.

INSTITUT DU NOUVEAU MONDE

Commission d'examen sur la fiscalité
Québec

3574788

LOTO QUÉBEC — Résultats des tirages du : 2014-09-28

Lotto 6/49: 3 4 5 5 5 2 1 5

Sprint: 21 28 30 33 46

Lotto Poker: 5♦ 7♣ 9♠ R♣ A♡

Astro — Jour - Mois - Année - Signe: 13 FÉVRIER 73 SCORPION

Banco: 01 04 08 11 12 20 24 27 28 30 / 32 33 43 45 46 48 51 52 56 69 — Turbo x 4

La Quotidienne: 3 871 4 8965

Triplex: 03 04 07 22 39

Extra: 2110961

Lotto Hockey 2015
Nouvelle saison, plus de fun!
De meilleures chances de gagner, un gros lot plus élevé et jusqu'à 1 000 000 $ à gagner à l'Extra.

En cas de disparité entre cette liste et la liste officielle de Loto-Québec, cette dernière a priorité.

lotoquebec.com/loteries

3589002

Deux services, une adresse

L'art de tricoter
phildar
PINGOUIN
819 346-0686
Ouvert le lundi

1221, rue King O.

L'art de s'exprimer différemment
Marie-Fleur Fleuriste
819 562-1155
fleuristemariefleur.com

Une citrouilles de 1534 livres!

CHLOÉ COTNOIR
ccotnoir@latribune.qc.ca

SHERBROOKE — Une citrouille de 1534 livres. Oui, c'est possible.

Il fallait être au Festival de la citrouille géante et de la moisson de Lennoxville hier pour apercevoir ce mastodonte orange. Son propriétaire, Mike McDonald a d'ailleurs remporté le premier prix, pour une deuxième année consécutive.

« Mike MacDonald avait également gagné la première place il y a un an, mais il faut dire qu'il y a une seule autre participante à la citrouille de cette année contre celle de l'an passé par 224 livres », explique Émilie Durocher, responsable de l'événement.

Elle est réellement immense ». Les citrouilles étaient en compétition hier.

Parmi celles-ci, on en retrouvait deux appartenant au Lennoxvillois Fletcher Juby. « C'est vraiment un événement plaisant. Ça fait plusieurs années que je participe. J'ai déjà gagné grâce à une citrouille de 110 livres », soulignait M. Juby.

Avant même le début de la compétition d'hier, il savait toutefois qu'il ne pourrait se saisir de la première place une fois de plus. « Mes deux citrouilles proviennent du même plant. Si j'avais vraiment voulu gagner, il aurait fallu que j'en coupe une des deux pour favoriser l'autre, mais j'ai préféré les garder les deux. »

Ses « petites » citrouilles — de plusieurs centaines de livres chacune — appartiennent à la famille des Atlantic Giant Pumpkin. Plantées en avril, elles n'ont pris que cinq mois pour atteindre leur taille actuelle. « C'est un légume qui pousse très vite! »

En plus du concours de citrouille géante, le Festival de la citrouille de Lennoxville a présenté un concours de canoë-kayak, un concours de sculpture sur bois, des producteurs, de la musique, un concours de caleche ou simplement de profiter de la journée pour célébrer l'arrivée de l'automne.

Mike MacDonald a remporté la première place du concours de la citrouille géante de Lennoxville grâce à sa citrouille de 1534 livres.

ESCALIERS
intérieurs de bois
franc prévernis
REMPLACEMENT

Escatek inc.

NOUVEAU AU CENTRE-VILLE!
LA COMBINE
BRASSERIE & CAFÉ
Promos à 7 tous les jours!
18 bières de microbrasseries québécoises en fût
Cafés de torréfaction artisanale en vrac
Bouffe festive et créative
9h à minuit tous les jours!
41, rue King O., Sherbrooke
819 791-3909
4320, boul. Bourque, Sherbrooke
819-562-1700 1 800 691-9841
hyundaisherbrooke.net

HYUNDAI
Peu importe TRE style z Escatek ça MARCHE
Le summum du confort et de la performance a un prix.
Mais pas n'importe quel prix !
2014 IIHS TOP SAFETY PICK+
« PREMIER CHOIX SÉCURITÉ+ »
Lorsque dotée du système de freinage autonome livrable.
SHERBROOKE
hyundaisherbrooke.net
Genesis 5.0 Ultimate montré
La toute nouvelle Genesis 2015 avec traction intégrale HTRAC de série.
GENESIS 2015 3.8L PREMIUM
0 $ COMPTANT
+ Programme d'entretien prescrit sans frais
+ Plan de protection pour usure excessive sans frais
Frais, livraison et destination inclus.
Traction intégrale HTRAC de série
Écran de navigation HD de 9,2 po livrable
Freinage d'urgence autonome livrable
Chaine audio Lexicon® à 17 haut-parleurs livrable
Cuir Nappa haut de gamme livrable
GARANTIE 5 ANS
Garantie globale limitée : 5 ans/100 000 km • Garantie groupe motopropulseur : 5 ans/100 000 km • Garantie sur les émissions : 5 ans/100 000 km
LA PLACE IN...
HYUNDAI SHERBROOKE
Membre de l'APCHQ R.B.Q. 8003-3407-07

3527932

CES OFFRES SE TERMINENT LE 30 SEPTEMBRE

LA FAMILLE MAZDA SKYACTIV

Faire Alma-Sorel pour dîner à la poutine, puis Sorel-Rouyn pour souper aux chandelles,

Modèle Mazda3 Sport GT illustré — Modèle Mazda3 GT illustré — Modèle Mazda CX-5 GT illustré — Modèle Mazda6 GT illustré

t'es rendu là.

500$▼ DE RABAIS SUPPLÉMENTAIRE SUR LES MAZDA CX-5 2015 SI VOUS CONDUISEZ UN VÉHICULE DE LA CONCURRENCE.

LA TECHNOLOGIE SKYACTIV

Avec une voiture dotée de la technologie SKYACTIV qui améliore son efficacité écoénergétique tout en offrant les mêmes performances, vous économisez sur tout, sauf sur votre plaisir.

	MAZDA3 SPORT SKYACTIV GX 2015	MAZDA3 SKYACTIV GX 2015	MAZDA CX-5 SKYACTIV GX 2015	MAZDA6 SKYACTIV GX 2015
À PARTIR DE	95$* AUX 2 SEMAINES	85$* AUX 2 SEMAINES	139$* AUX 2 SEMAINES	139$* AUX 2 SEMAINES
LOCATION	36 MOIS | 0$ COMPTANT	36 MOIS | 0$ COMPTANT	48 MOIS | 0$ COMPTANT	48 MOIS | 0$ COMPTANT

GARANTIE CONFIANCE BLINDÉE MAZDA▲

- ANTIPERFORATION LIMITÉE - 7 ANS/2015 - 8 ANS/2014
- PIÈCES D'ORIGINE - 3 ANS/80 000 KM
- GROUPE MOTOPROPULSEUR - 5 ANS/100 000 KM
- ASSISTANCE ROUTIÈRE - 3 ANS, 24 H/24

VROUM-VROUM

mazda

*Offres valables pour la location aux deux semaines d'une Mazda3 GX 2015 (D4XK65AA00), d'une Mazda3 Sport GX 2015 (D5XK65AA00), d'un Mazda CX-5 GX 2015 (NVXK65AA00) ou d'une Mazda6 GX 2015 (G4XL65AA00) de base neufs en stock, ce qui équivaut à 78/78/104/104 versements aux deux semaines de 85 $/95 $/139 $/139 $ pour 36/36/48/48 mois, avec un acompte de 0 $/0 $/0 $/0 $. Offres valables pour la location aux deux semaines d'une Mazda3 GT 2015 (D4TL85AA00), d'une Mazda3 Sport GT 2015 (D5TL85AA00), d'un Mazda CX-5 GT 2015 (NXTL85AA00) ou d'une Mazda6 GT 2015 (G4TL65AA00) illustrés neufs en stock, ce qui équivaut à 78/78/104/104 versements aux deux semaines de 168 $/174 $/198 $/194 $ pour 36/36/48/48 mois, avec un acompte de 0 $/0 $/0 $/0 $. Les versements de location incluent les frais de transport et de préparation de 1 695 $ (Mazda3, Mazda3 Sport et Mazda6)/1 895 $ (Mazda CX-5) ainsi que la surcharge de 100 $ pour le climatiseur (le cas échéant). L'immatriculation, les assurances et les taxes sont en sus. La première mensualité est payable à la livraison. Limite de 20 000 km par an. Frais de 8 ¢ par kilomètre excédentaire. Offre de location réservée aux clients au détail admissibles. Les offres de location peuvent varier selon la région et le modèle. ▼Si vous possédez ou louez actuellement un véhicule concurrent, économisez 500 $ à l'achat, au financement ou à la location d'un CX-5 2015 neuf. Échange non requis. Cette offre non transférable est réservée aux conducteurs qui possèdent ou louent un véhicule concurrent. (Preuve requise.) Le rabais de 500 $ est déduit du prix négocié avant taxes. ▲Programme de garanties offert gratuitement pour tous les modèles 2014 et 2015 par l'entremise de Mazda Canada inc. Les modalités peuvent varier selon les modèles. Certaines exceptions peuvent s'appliquer. Rendez-vous chez votre concessionnaire Mazda pour tous les détails. L'immatriculation, les assurances et les taxes sont en sus. Le concessionnaire peut devoir passer une commande ou effectuer un échange pour certains véhicules. Ces offres sont valables du 3 au 30 septembre 2014 ou jusqu'à épuisement des stocks. Les prix peuvent faire l'objet de changements sans préavis. Le concessionnaire peut louer ou vendre à prix moindre. **Visitez mazda.ca ou passez chez votre concessionnaire pour connaître tous les détails.**

LA TRIBUNE

Louise Boisvert
présidente-éditrice

Maurice Cloutier
rédacteur en chef

Louis-Éric Allard
directeur de l'information

DENIS DUFRESNE

ÉDITORIAL

denis.dufresne@latribune.qc.ca

Quel avenir pour les papetières?

Après la Mauricie, l'Estrie est à son tour victime du lent déclin de l'industrie traditionnelle du papier avec la disparition de dizaines d'emplois bien rémunérés au cours des prochaines semaines.

Cascades avait annoncé en juin dernier la fermeture de son usine d'East Angus et la suppression de 180 emplois, pour le 3 octobre prochain.

Et mercredi dernier, la compagnie Kruger a fait savoir qu'elle interrompra en novembre prochain la production de l'une de ses trois machines à papier et de son atelier de pâte désencrée pour une période indéterminée, en raison de la baisse de la demande pour le papier journal. Une perte de 98 emplois.

Depuis une dizaine d'années, la Mauricie a perdu des centaines d'emplois dans ce secteur.

Notamment avec la fermeture de l'usine Belgo, à Shawinigan, l'arrêt d'une machine à papier de l'usine Laurentide à Grand-Mère, l'annonce toute récente de la fin de l'exploitation de l'usine de papiers d'impression commerciale Laurentide, à Shawinigan, et la rationalisation des activités aux deux usines de la compagnie Kruger à Trois-Rivières.

Depuis le début des années 2000, le secteur des pâtes et papiers traditionnel est en décroissance en raison de la diminution de la demande pour le papier journal et le papier d'impression, du coût de la fibre et de la concurrence étrangère.

Internet et les médias électroniques contribuent depuis plusieurs années à la disparition de l'utilisation du papier comme outil de communication et d'information.

« On observe une tendance claire dans ce secteur-là de l'industrie forestière, mais ce n'est pas aussi brusque que ce que l'on a vu dans le textile, où on a perdu une industrie au complet, et il va quand même rester un marché grâce à certains médias », dit Luc Savard, professeur en économie et développement international à l'Université de Sherbrooke.

Ce dernier signale que la part des pâtes et papiers dans les exportations du Québec a chuté de 15,1 pour cent en 1994 à 9,2 pour cent aujourd'hui.

La rationalisation des capacités de production des papetières en Amérique du Nord et en Europe oblige celles qui veulent survivre à améliorer leur productivité et à se tourner vers d'autres produits, qu'il s'agisse de couches pour adultes, comme le fait Domtar, ou de papiers sanitaires et de produits d'emballage, comme le fait Cascades.

À Trois-Rivières, la compagnie Kruger a inauguré en juin dernier la première usine-pilote de filaments de cellulose au monde, qui pourrait mener à la construction d'installations permanentes de 200 millions $ et à la création d'une centaine d'emplois.

Le Conseil de l'industrie forestière du Québec estime même que des milliers d'emplois seront offerts au cours des prochaines années en raison d'une réorientation du secteur vers de nouveaux créneaux.

Le papier, malheureusement, ne suivra pas et l'industrie traditionnelle devrait poursuivre sa décroissance pour encore quelques années, estiment les gens de l'industrie

L'Estrie, qui compte plus de 2000 emplois reliés à ce secteur d'activité, est évidemment très concernée par ce phénomène.

Heureusement, les Kruger, Domtar et Cascades investissent dans de nouveaux créneaux.

Dans le contexte mondial actuel, elles n'ont pas d'autre choix si elles veulent survivre et se développer.

La région a donc tout intérêt à soutenir ce secteur d'activité où les conditions de travail et les salaires sont très avantageux.

De bons emplois qui ne sont pas faciles à remplacer lorsque l'on sait que la croissance de l'emploi depuis un peu plus d'un an, tant au Canada qu'au Québec, s'est faite en grande partie grâce à la progression du travail à temps partiel.

hervephilippe@videotron.ca

Droits réservés

TRIBUNE LIBRE

Il faut sauvegarder les conservatoires

M. le premier ministre Philippe Couillard,

Mme la ministre de la Culture Hélène David,

C'est en pleine répétition de l'opéra *Carmen* que je dirige présentement à Vancouver que j'ai pris connaissance des rumeurs de fermeture des conservatoires de musique en région. (…).

Comme chef d'orchestre diplômé des conservatoires, l'enseignement que j'y ai reçu me permet de poursuivre une carrière épanouissante sur les plus grandes scènes du monde, d'être devenu le premier québécois nommé à la tête d'un orchestre américain, celui du New Jersey, tout en conservant mes racines dans ma ville natale, en tant que directeur artistique de l'Orchestre symphonique de Trois-Rivières. À ce titre, je joins ma voix au récent concert de protestations et j'appuie sans réserve la sauvegarde de cette institution unique qui fait la fierté et la richesse culturelle de notre société distincte.

Grâce au réseau des conservatoires, les jeunes talents musicaux d'ici bénéficient d'une relation exceptionnelle avec leurs professeurs, de la plus tendre enfance jusqu'au niveau universitaire à la faveur d'un cursus continu, allant bien au-delà de l'apprentissage de l'instrument, ce que ni le secteur privé ni le secteur public ne peuvent offrir. Les conservatoires constituent un véritable patrimoine humain d'une richesse inestimable. L'idée qu'une décision administrative puisse en un instant détruire une telle institution de savoir, que nous avons mis des décennies à construire, me fait frémir.

Je comprends que votre gouvernement fait face à de nombreux défis. Cependant, je pense à ceux, autrement plus dramatiques, auxquels ont été confrontés les dirigeants européens au lendemain de la Seconde Guerre mondiale. Vienne, qui fut sévèrement touchée par les affres de la guerre, a vu son Opéra National reconstruit avant même le parlement et l'hôtel de ville. Les dirigeants de l'époque avaient compris qu'un peuple se définit d'abord et avant tout par sa culture, et que c'est précisément durant ces moments difficiles que le peuple a le plus besoin d'art et de culture.

Or, si la situation financière du Québec est à ce point difficile, cette leçon d'histoire devrait peut-être servir d'inspiration. La décision de fermer une institution en raison d'un déficit budgétaire peut aisément être prise par un simple logiciel comptable. Par contre, la décision de donner les moyens de s'épanouir à une institution aussi importante que le Conservatoire ne peut venir que d'un grand chef d'État. Souhaitez-vous que vous et votre gouvernement passiez à l'histoire comme les fossoyeurs de la culture de notre société distincte et de ses institutions, ou plutôt comme de véritables leaders et bâtisseurs visionnaires et inspirés? Vos décisions à venir répondront sans doute à cette question…

Monsieur le premier ministre Couillard, si vous n'avez jamais rêvé d'être un grand chef d'orchestre, vous avez aujourd'hui une occasion unique de vous montrer à la hauteur de vos fonctions.

Jacques Lacombe
Directeur artistique de l'Orchestre symphonique de Trois-Rivières
et directeur musical du New Jersey Symphony Orchestra

PROCÈS DE LUKA ROCCO MAGNOTTA POUR MEURTRE

L'audience commence aujourd'hui

SIDHARTHA BANERJEE
LA PRESSE CANADIENNE

MONTRÉAL — Le procès dans l'une des affaires criminelles les plus médiatisées et bouleversantes au Canada doit commencer aujourd'hui par la présentation des preuves contre le présumé meurtrier Luka Rocco Magnotta.

L'homme âgé de 32 ans a plaidé non coupable à cinq chefs d'accusation liés au meurtre et démembrement de Jun Lin, un Chinois étudiant en génie à l'Université Concordia, en mai 2012.

Magnotta fait face à des accusations de meurtre prémédité, d'outrage à un cadavre, de production de matériel obscène, d'utilisation de la poste pour le publier et d'avoir harcelé le premier ministre Stephen Harper et d'autres membres du Parlement.

Le juge Guy Cournoyer a interrogé des jurés potentiels, plus tôt en septembre, pour savoir s'ils seraient en mesure de supporter des éléments de preuve qui pourraient être révoltants, obscènes et possiblement traumatisants.

Les 14 jurés bilingues qui ont été choisis recevront des instructions du juge Cournoyer, avant que Me Louis Bouthillier ne présente les arguments de la Couronne.

L'enquête a été déclenchée après la découverte d'un torse humain dans un conteneur à ordures derrière un édifice à

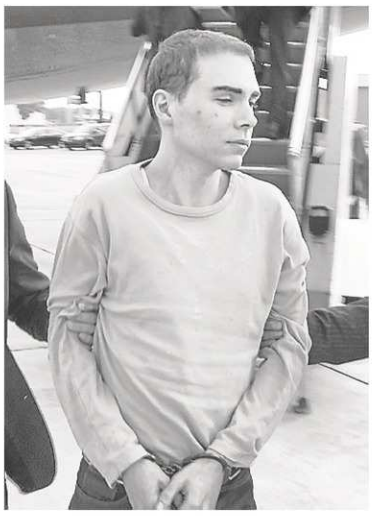
Luka Rocco Magnotta

logements de Montréal, en mai 2012. Ensuite, des membres humains ont commencé à faire surface un peu partout au Canada — d'abord dans un bureau politique fédéral à Ottawa et, ensuite, dans deux écoles en Colombie-Britannique.

Une vidéo qui aurait détaillé un meurtre aurait été affichée en ligne à la même époque, et a été associée par les autorités policières montréalaises à la découverte de membres humains.

Alors que l'enquête avançait, les autorités ont appris que Magnotta avait quitté le pays, déclenchant une chasse à l'homme internationale qui, selon la police montréalaise, a été la plus importante à laquelle elle a participé.

Interpol a été impliqué dans l'enquête et Magnotta a été arrêté sans incident le 4 juin, quelques jours après le meurtre de Lin, dans un café internet de Berlin.

Il est rentré au Canada quelques semaines plus tard, escorté par plusieurs enquêteurs des crimes majeurs de Montréal, à bord d'un avion du gouvernement du Canada.

Me Bouthillier a fait savoir que la Couronne pourrait convoquer jusqu'à 60 témoins pendant le procès, qui devrait durer entre six et huit semaines. Des Européens pourraient être appelés à la barre.

Un procès «attendu» par Magnotta

Le processus de sélection du jury a duré huit jours, le tribunal évaluant les candidatures d'environ 1600 personnes. Le groupe a été réduit à 16 personnes. Deux d'entre elles seront écartées au moment où s'amorcera le procès, et deux des 14 jurés restants seront libérés avant les délibérations.

Le procès se déroulera surtout en anglais, bien que certains moments pourraient se passer en français.

Magnotta sera représenté par Luc Leclair, un avocat qui travaille à Toronto. Me Leclair a déclaré à des reporters qu'il recherchait des jurés à l'esprit ouvert, intelligents et désireux d'écouter l'affaire. « Il (Magnotta) attend depuis longtemps, j'attends depuis longtemps, nous attendons depuis longtemps, a fait remarquer Me Leclair lors de la première journée du processus de sélection du jury. Pendant un certain temps nous avons pensé que ce jour ne viendrait jamais. »

Magnotta, qui est originaire de Scarborough, en Ontario, aurait créé des dizaines de noms d'utilisateurs sur Internet et ouvert 70 pages Facebook et 20 sites internet, selon la police.

Le procès devrait attirer de nombreux curieux. Des étudiants en criminologie, des adeptes du système judiciaire et même certaines personnes qui semblaient appuyer Magnotta ont été aperçus pendant l'enquête préliminaire.

Les procédures judiciaires se dérouleront dans une salle de cour spéciale, dotée de plusieurs écrans et un imposant enclos de métal et de vitre derrière lequel sera assis Magnotta.

Jun Lin, qui était âgé de 33 ans, est né à Wuhan, la capitale de la province de Hubei. Il vivait au Canada depuis 2011, concrétisant un rêve de longue date en arrivant à Montréal.

Au moment de son décès, Jun Lin travaillait à temps partiel dans un dépanneur à Montréal.

Le Canada rend un hommage national à cinq policiers tués en service

LA PRESSE CANADIENNE

OTTAWA — Trois agents de la Gendarmerie royale du Canada (GRC) tués lors d'une fusillade au Nouveau-Brunswick ont été honorés hier à Ottawa, en compagnie d'un policier de Toronto et d'un agent de protection de la faune de la Saskatchewan eux aussi morts en service.

Des centaines de policiers et d'agents de la paix de partout au pays et d'aussi loin que le Royaume-Uni ont rendu hommage aux cinq policiers tués lors d'une cérémonie annuelle destinée à ceux qui ont été tués alors qu'ils tentaient de protéger le pays et ses habitants.

Les policiers fédéraux Douglas Larche, Dave Ross et Fabrice Gévaudan ont été tués, et deux de leurs collègues blessés le 4 juin à Moncton.

Justin Bourque, âgé de 24 ans, a depuis été reconnu coupable de trois accusations de meurtre au premier degré, et de deux accusations de tentative de meurtre en lien avec cette fusillade, mais il attend toujours sa peine.

Le policier de Toronto John Zivicic est mort en novembre dernier après que sa voiture eut été impliquée dans une collision.

Quant à l'agent de protection de la faune Justin Knackstedt, il a été tué après avoir été percuté par un VUS alors qu'il dirigeait la circulation sur les lieux d'un accident en mai 2013, près de Saskatoon.

3557164
Centre Récréatif Rock Forest
Nouvelle saison, nouvelle tarification
✓ 5 terrains de tennis intérieurs
✓ 5 terrains de racquetball
✓ 1 terrain de badminton
✓ 1 terrain de squash
✓ Hockey sur glace
Venez profiter de nos forfaits tennis!
819 564-8001
5284, rue de Gaspé, Sherbrooke, Arrondissement Rock Forest-Saint-Élie-Deauville

3572772
À l'achat de 7 tables d'hôtes du midi
obtenez la 8e GRATUITEMENT*
* Mardi au vendredi seulement
tapageur
Bar tapas
83 King Ouest
(voisin de la maison du Cinéma)

3561169
POURQUOI
FAIRE TRAITER VOTRE VÉHICULE MAINTENANT ?
Parce qu'un traitement chez nous est un investissement intelligent et payant.
Parce qu'un véhicule présentant plusieurs signes de rouille voit sa valeur de revente diminuer de 40% à 50%. Les gens ne s'intéressent pas du tout aux véhicules rouillés, ça ne se vend tout simplement pas.
Parce qu'aucun véhicule n'est complètement immunisé contre la rouille, pas même les plus récents.
Parce que si vous examinez le dessous de votre véhicule neuf, vous y trouverez des signes de début de rouille.
Parce que la prévention est moins cher que la guérison, celle-ci peut vous éviter des réparations pouvant aller jusqu'à 1000$ et plus.
Parce que l'humidité de l'automne augmente l'activité chimique causant la rouille, surtout lors des premières neiges. Quand la température frôle le point de congélation, les saleuses apparaissent sur nos routes.
ANTIROUILLE MÉTROPOLITAIN?
GROUILLE AVANT QUE ÇA ROUILLE!
TRAITEMENT ANTIROUILLE COMPLET SEULEMENT 92,95$
4232, boul. Bourque| 819-481-1362
Rendez-vous en ligne : www.antirouille.com

3573189

EMPLOYÉS*

ANDREW L.
Employé de Ford

PRIX

24 494

MODÈLE SE 2014 ILLUSTRÉ À PARTIR DE 28 749 $

LE PETIT UTILITAIRE LE PLUS VENDU AU QUÉBEC

CHÈREMENT CONSTRUIT AU PAYS POUR LE MONDE ENTIER

MODÈLE SEL 2014 ILLUSTRÉ À PARTIR DE 36 599 $

Visitez ford.ca pour équiper votre véhicule et obtenir un prix

Allez chez votre détaillant Ford

Partez heureux

SEULEMENT CHEZ VOS DÉTAILLANTS FORD

VOUS PAYEZ CE QUE NOUS PAYONS

C'est aussi simple que ça

60

ESCAPE S 2014

Rajustement Prix employés	1255 $
Allocation livraison	500 $
RAJUSTEMENTS DE PRIX TOTAUX	1755 $
PARTAGEZ NOTRE PRIX EMPLOYÉS	0 $

Frais de transport et taxe sur le climatiseur inclus. Taxes en sus.

CARACTÉRISTIQUES :

- AdvanceTrac® avec contrôle électronique de stabilité
- Boîte automatique 6 vitesses SelectShift
- Système d'information sur les angles morts intégré aux rétroviseurs

EDGE SEL 2014 À TRACTION INTÉGRALE

Rajustement Prix employés

Allocation livraison

RAJUSTEMENTS DE PRIX TOTAUX

OBTENEZ %

TERME

DE FINANCEMENT À L'ACHAT

MOIS

CARACTÉRISTIQUES :

- Régulateur de vitesse adaptatif disponible
- Jusqu'à 1 951 L de volume de charge
- Hayon à commande électrique

PLUS DE 495 000 CLIENTS ONT PARTAGÉ NOS PRIX DEPUIS 2005

LES MEMBRES COSTCO ADMISSIBLES OBTIENNENT UN RABAIS ADDITIONNEL DE 1000 $

SUR LES MODÈLES NEUFS SÉLECTIONNÉS

De série pour la plupart des véhicules Ford avec abonnement de 6 mois prépayés!!

quebecford.ca

Allons plus loin

COSTCO® WHOLESALE

SiriusXM

Découvrez pourquoi Nissan est

LA MARQUE AUTOMOBILE QUI CONNAIT LA CROISSANCE LA PLUS RAPIDE AU CANADA

depuis les 12 derniers mois, parmi toutes les marques, excluant celles de luxe.°

NISSAN

Innover pour exalter

STATIONNEZ OÙ VOUS VOULEZ

GRÂCE À SA CAMÉRA DE MARCHE ARRIÈRE LIVRABLE, SON RAYON DE BRAQUAGE DE 4,65 M, UNE VISIBILITÉ ACCRUE, UNE AGILITÉ IMPRESSIONNANTE, UNE SUSPENSION ADAPTÉE AUX ROUTES CANADIENNES, UNE DIRECTION DE CRÉMAILLÈRE RECALIBRÉE, UN SYSTÈME DE TÉLÉPHONIE MAINS LIBRES BLUETOOTH[MD] LIVRABLE, UN PARE-BRISE ACOUSTIQUE DE SÉRIE, DES RÉTROVISEURS À GLACE DÉGIVRANTE LIVRABLES, UNE BANQUETTE AUX DOSSIERS RABATTABLES SÉPARÉMENT 60/40, UN CHOIX D'ENSEMBLES D'ACCESSOIRES LIVRABLES, UNE GARDE AU TOIT SPACIEUSE, DES BOUCHES DE CHAUFFAGE À L'ARRIÈRE, DES JANTES DE 15 PO OU 16 PO

NISSAN **MICRA** 2015

SUPER VOITURE. PRIX ÉTONNANT.

Meilleur achat 2015 dans la catégorie « Citadines »
LE GUIDE DE L'AUTO 2015

PRIX À L'ACHAT AU COMPTANT À PARTIR DE **9 998$ + 1 400$** FRAIS DE TRANSPORT ET PRÉPARATION

= 11 398$*

OU

FINANCEMENT À L'ACHAT À PARTIR DE **0,9%****

CONSULTEZ **CHOISISSEZNISSAN.CA** POUR PLUS DE DÉTAILS | L'ASSOCIATION DES CONCESSIONNAIRES NISSAN DU QUÉBEC

Ces offres sont en vigueur du 3 au 30 septembre 2014 chez les concessionnaires Nissan participants. Les offres sont d'une durée limitée et sont soumises à l'approbation du crédit par Nissan Canada Finance. Les frais de transport et de prélivraison, la surcharge sur le climatiseur (si applicable), les rabais du manufacturier et les contributions des concessionnaires sont inclus. Le permis de conduire, l'immatriculation, les assurances, les droits spécifiques sur les pneus neufs (15 $) et les taxes sont en sus et exigés à la signature du contrat. Les modèles illustrés sont à titre indicatif seulement. Les offres sont exclusives et peuvent être modifiées, prolongées ou annulées sans préavis. Les concessionnaires peuvent fixer leurs propres prix. Visitez votre concessionnaire Nissan du Québec participant pour tous les détails. ° La marque Nissan affiche la croissance la plus rapide dans le segment ne comprenant pas les véhicules de luxe, en fonction d'une comparaison des ventes au détail, pour la période de 12 mois allant d'août 2013 à juillet 2014, de toutes les marques de véhicules au Canada et de la croissance des ventes moyennes sur 12 mois. * Prix à l'achat au comptant de 11 398 $ pour une Nissan Micra 1.6 S 2015 (S5LG55 AA00) avec boite manuelle / 17 248 $ pour une Nissan Micra 1.6 SR 2015 (S5SG55 AA00) avec boite manuelle telle qu'illustrée. ** L'offre de financement à l'achat de 0,9 % sur 48 mois est applicable à l'achat d'une Micra 1.6 S 2015 (S5LG75 AE00) avec boite automatique. Exemple de financement basé sur un prix de vente de 14 798 $ pour une Micra 1.6 S 2015 (S5LG75 AE00) avec boite automatique. Taux de financement à l'achat de 0,9 % pour un terme de 48 mois, ce qui équivaut à 104 versements aux 2 semaines de 145 $ avec 0 $ en comptant initial ou échange équivalent. Inclut des frais de crédit de 273,52 $ pour une obligation totale de 15 701,52$. Certaines conditions s'appliquent. ©1998-2014 Nissan Canada Inc. et Nissan Finance une division de Nissan Canada Inc. Les noms, logos, slogans, noms de produits et noms des caractéristiques de Nissan sont des marques de commerce utilisées sous licence ou appartenant à Nissan Motor Co. Ltd. ou à ses filiales nord-américaines.

L'éruption d'un volcan fait au moins 31 morts au Japon

THE ASSOCIATED PRESS

TOKYO — Les secouristes ont fait de macabres découvertes au sommet du volcan qui a fait éruption samedi au Japon, alors qu'une trentaine de personnes ont été trouvées sans vie hier, dont certaines auraient été coincées dans une couche de cendres atteignant la hauteur du genou.

Quatre corps ont été redescendus et confirmés morts hier après-midi, 24 heures après l'éruption initiale du mont Ontake, a fait savoir un responsable de la gestion de crise de la préfecture de Nagano. Les autres 27 personnes ont été décrites comme ayant souffert d'insuffisance pulmonaire et cardiaque, la méthode traditionnelle employée pour décrire un corps avant que des médecins légistes ne les examinent.

Les responsables n'ont pas fourni de détails sur les probables causes des décès. Les médias japonais ont rapporté que certains des corps avaient été découverts dans un chalet de montagne près du sommet, et que les autres avaient été enterrés dans une couche de cendres de près de 50 centimètres.

La plupart des 31 victimes ont été retrouvées près du sommet de la montagne, là où les chutes de cendres furent les plus importantes, a mentionné un responsable du service de pompiers de la ville de Kiso. Deux des morts ont été identifiés jusqu'à présent; il s'agit de deux hommes, âgés de 23 et 45 ans respectivement.

Environ 250 personnes se trouvaient sur les pentes du mont Ontake, dans le centre du Japon, lorsque l'éruption s'est produite. La plupart ont pu quitter rapidement le secteur pour s'en tirer indemnes. L'endroit est très populaire auprès des amateurs d'escalade.

THE ASSOCIATED PRESS, KYODO NEWS

Des hélicoptères militaires ont secouru sept personnes se trouvant sur les flancs du volcan, et des intervenants d'urgence en aidaient d'autres à redescendre hier.

Une quarantaine de personnes, peut-être plus, qui étaient coincées sur la montagne, pendant la nuit, sont descendues hier. Plusieurs étaient blessées, et certaines ont dû être secourues par hélicoptère ou être redescendues sur des civières. À la tombée de la nuit, tous les blessés avaient été redescendus, ont fait savoir des responsables.

L'agence japonaise de gestion des incendies et des catastrophes a établi un bilan de 37 blessés, et tentait de mettre à jour ses informations sur les personnes toujours portées disparues.

Peu avant midi samedi, le volcan est entré en éruption avec un bruit semblable à un coup de tonnerre, crachant de larges panaches de cendre blanche.

Le mont Ontake est situé à environ 210 kilomètres à l'ouest de Tokyo, sur la frontière entre les préfectures de Nagano et Gifu. Sa dernière éruption importante remontait à 1979.

Les secouristes tentaient également de venir en aide aux blessés et aux autres personnes s'étant retrouvées coincées sur la montagne pendant la nuit; plusieurs ont trouvé refuge dans des chalets. Certains n'étaient pas en mesure de redescendre par eux-mêmes, ou n'osaient pas prendre ce risque.

Plus tôt, hier, des hélicoptères militaires ont secouru sept personnes se trouvant sur les flancs du volcan, et des intervenants d'urgence en aidaient d'autres à redescendre.

L'armée japonaise a déployé sept hélicoptères et 250 soldats. La police et les pompiers participaient également à l'opération de secours.

Des raffineries contrôlées par les djihadistes attaquées en Syrie

DESMOND BUTLER
THE ASSOCIATED PRESS

SANLIURFA — Des frappes aériennes menées par la coalition internationale dirigée par les États-Unis ont visé, hier, une raffinerie de pétrole en Syrie contrôlée par le groupe armé État islamique, selon un témoin, faisant trembler des bâtiments et projetant des flammes dans les airs près de la frontière turque.

Les explosions ont illuminé le ciel de la ville de Tel Abyad, dans le nord de la Syrie, « pendant deux heures » dans la nuit de samedi à hier, a déclaré Mehmet Ozer, un homme d'affaires de la région.

D'après M. Ozer, qui vit dans la ville turque d'Akcakale, des flammes de quelque 60 mètres de haut se sont élevées dans le ciel au-dessus de la raffinerie.

Le Commandement central américain, qui supervise l'opération contre le groupe État islamique, n'a pas commenté ces frappes dans l'immédiat. La coalition internationale vise les installations pétrolières contrôlées par les extrémistes, qui leur rapporteraient quelque 3 millions $ US par jour, dans l'objectif de nuire à leur situation financière.

Les États-Unis et cinq pays arabes alliés ont lancé mardi une campagne de frappes aériennes contre le groupe djihadiste en Syrie, dans une tentative de freiner son avancée et, ultimement, de l'écraser.

Le groupe, qui a proclamé un califat islamique sur les vastes territoires qu'il a conquis en Irak et en Syrie, a forcé des dizaines de milliers de civils, en particulier ceux des minorités religieuses, à fuir pour échapper aux exactions et à une application rigoriste de la charia.

Le groupe a enlevé des opposants syriens et des travailleurs humanitaires étrangers, en plus d'avoir récemment décapité deux journalistes américains et un collaborateur britannique.

Certains pays européens participent aussi aux efforts militaires contre les djihadistes en Irak, principalement la France, les Pays-Bas, le Danemark, la Belgique et le Royaume-Uni.

Les raids de la coalition contre les installations pétrolières risquent d'être une tâche longue et complexe, puisque la plupart des raffineries contrôlées par le groupe sont petites et disséminées sur un grand territoire.

TOUR DE GLOBE

Une fusillade fait 15 blessés à Miami

MIAMI — Quinze personnes ont été blessées lors d'une fusillade survenue tôt hier dans une boîte de nuit de Miami, en Floride, a déclaré la police, en précisant que la plus jeune victime est âgée de 11 ans.

Quand les policiers sont arrivés au club The Spot vers 1 h, ils ont fait face à une scène chaotique impliquant un grand nombre d'adultes et d'adolescents. Les secouristes ont trouvé des personnes blessées à l'intérieur et à l'extérieur de l'établissement, dont certaines qui étaient trop grièvement atteintes pour pouvoir fuir les lieux.

Au moins une personne serait dans un état critique, mais la nature de ses blessures n'a pas été précisée.

Un policier est atteint par balle à Ferguson, dans l'État du Missouri

FERGUSON — Les autorités ont confirmé qu'un policier avait été atteint par balle, samedi soir à Ferguson, dans l'État du Missouri.

C'est dans cette ville que des tensions raciales ont éclaté, en août, après qu'un policier blanc eut mortellement atteint un jeune homme noir de 18 ans, Micheal Brown, à l'aide de projectiles d'arme à feu.

Le porte-parole de la police de Ferguson, Tim Zoll, a indiqué à la station de télévision KSDK que le policier avait été atteint à un bras.

Les circonstances entourant la fusillade n'ont pas immédiatement été éclaircies.

L'Iran affirme avoir développé un nouveau type de missile de croisière

TÉHÉRAN, Iran — Une agence de presse irannienne rapporte que Téhéran a mis au point un nouveau missile de croisière pouvant être tiré d'un avion.

Ces informations rapportées hier par l'agence semi-officielle Fars citent le général Amir Ali Hajizadeh, chef du département de l'aérospatiale des troupes d'élite de la Garde révolutionnaire, selon qui le missile a une portée de 700 kilomètres.

Au dire du général, ce missile peut être tiré à partir de sites au sol, de navires, d'avions, d'hélicoptères ou encore de drones.

L'Iran annonce de temps en temps le développement de nouveaux engins militaires, informations qui ne peuvent être vérifiées de façon indépendante.

Téhéran a lancé un programme d'armement autosuffisant en 1992, en vertu duquel le pays produit des armes allant des mortiers aux sous-marins.

— The Associated Press

Des manifestants assaillis par des gaz lacrymogènes à Hong Kong

THE ASSOCIATED PRESS

La police de Hong Kong a affronté les manifestants pro-démocratie avec des gaz lacrymogènes et des camions, hier, dans ses efforts soutenus pour forcer les protestataires à quitter les rues entourant le siège du gouvernement, tandis que le principal dirigeant de la région les a appelés à rentrer chez eux. Le gouvernement a déclaré que 26 personnes avaient été transportées à l'hôpital, certaines sur des civières. Des dizaines de personnes, notamment des députés favorables aux réformes, ont été arrêtées.

THETFORD MINES

Les Industries Fournier vendues à Desjardins

NELSON FECTEAU
redaction@latribune.qc.ca

THETFORD MINES — Les Industries Fournier inc. du secteur Black Lake de Thetford Mines viennent d'être achetées par Capital régional et coopératif Desjardins en partenariat avec des membres de l'équipe de direction actuelle de l'entreprise. La compagnie conservera toutefois l'ensemble de ses activités et son siège social à Thetford Mines, tout comme ses installations à Trois-Rivières.

Au total, plus de 250 emplois de qualité sont ainsi préservés. Fondée en 1960 par Renaud Fournier, l'entreprise est spécialisée dans la conception, la fabrication et l'installation d'équipements industriels complexes.

Harold Roy, président-directeur général de Les Industries Fournier, et l'équipe de direction se réjouissent de l'arrivée d'un nouveau partenaire institutionnel comme Capital régional et coopératif Desjardins. Selon eux, cela permettra à l'entreprise de consolider ses assises à l'échelle du Québec et de se concentrer sur l'accélération de sa croissance vers l'optimisation de ses services, ainsi que de développer de nouveaux produits et de nouveaux marchés.

« Nos produits et notre expertise jouissent déjà d'une notoriété enviable dans de nombreux secteurs comme les mines, la production hydroélectrique, la déshydratation d'eaux usées et les alumineries. Grâce aux ressources de notre nouvel actionnaire, nous aurons davantage de latitude pour accélérer notre plan de croissance et prendre d'assaut des marchés internationaux. »

> « Si mon entreprise devait être vendue, l'acheteur devait s'engager à maintenir les emplois à Thetford Mines et Trois-Rivières. »

Marie-Claude Boisvert, chef de l'exploitation de Desjardins Entreprises, Capital régional et coopératif, souligne l'excellente préparation du propriétaire cédant, M. Fournier, dans le transfert de son entreprise. « M. Fournier est le genre d'entrepreneur avec qui nous voulons faire affaire. Il a été un exemple de rigueur dans la préparation de sa relève. Sur une dizaine d'années, il a su créer une solide passerelle entre lui et son équipe de direction qui va désormais poursuivre son œuvre en amenant Les Industries Fournier vers de nouveaux horizons. »

M. Fournier, ex-président fondateur de l'entreprise qui porte son nom, s'est quant à lui dit heureux de ce dénouement puisque son entreprise a fait l'objet, au cours des dernières années, de nombreuses convoitises de la part de sociétés étrangères. « Nous avons eu plusieurs discussions avec des acheteurs étrangers, mais pour moi, il était clair que si mon entreprise devait être vendue, l'acheteur devait s'engager à maintenir les emplois à Thetford Mines et Trois-Rivières. Sachant toutefois que ce genre de garantie est difficile à obtenir, l'arrivée de Capital régional et coopératif Desjardins comme actionnaire majoritaire nous assure non seulement que l'entreprise demeurera ici, mais aussi que l'équipe de gestion en place s'adjoint un puissant levier de développement. »

Gaudreau dépose une offre pour les bâtiments de Poudrier et frère

YANICK POISSON
ypoisson@latribune.qc.ca

VICTORIAVILLE — Gaudreau environnement a déposé une offre afin d'acquérir les deux bâtiments de la défunte entreprise Poudrier et frère situés sur la rue Cantin, à quelques pas de son siège social. L'entreprise entend utiliser ces locaux de près de 8000 mètres carrés (80 000 pieds carrés) afin de donner plus d'importance à la conception de dalles écologiques, un nouveau produit qui gagne en popularité.

« Nous planifions aménager une nouvelle usine pour la fabrication de salles électriques, nous avions d'autres projets au 815 rue de l'Artisan, mais si cette offre est acceptée, ça nous permettrait de faire du trois en un à cet endroit », explique la porte-parole de Gaudreau, Gabrielle Lapointe St-Pierre.

En plus de l'usine, l'entreprise entend se servir de ce nouvel emplacement comme garage pour entretenir sa flotte de camions, libérant ainsi ses installations de Saint-Christophe-d'Arthabaska. Il est également possible qu'on s'en serve pour aménager des bureaux.

« Il n'y a plus beaucoup de terrains à proximité de notre siège social et pour nous, d'avoir des usines tout près, c'est l'idéal. Ça facilite les choses pour la logistique ou lorsque nous avons des rencontres », ajoute la porte-parole, précisant qu'il coûterait également moins cher de faire l'acquisition d'édifices existants que d'en construire des nouveaux.

C'est aux syndics Roy Métivier Roberge qu'a été confiée la faillite de Poudrier et frère, cette entreprise de fabrication de boîtes de camion victimes de graves problèmes financiers depuis plusieurs mois, attribuables notamment à une décision d'Hydro-Québec de ne pas renouveler sa flotte de camions. Les syndics ont reçu un total d'une trentaine de soumissions pour les actifs de l'entreprise. Gaudreau a affirmé ne pas être intéressée par l'équipement se trouvant à l'intérieur des bâtiments.

Il n'y aurait, en ce moment, qu'un seul autre acheteur pour les bâtiments et terrains de Poudrier. Puisque l'offre ne couvre pas la totalité de l'hypothèque contractée par l'entreprise déficitaire, Gaudreau est en attente de la décision des syndics, laquelle doit être entérinée par le Tribunal.

3583107

LACERISE.CA
Cégép de Jonquière

DES ÉTUDIANTS ENGAGÉS À PARTAGER LEUR PASSION DES COMMUNICATIONS AVEC LES JEUNES FILLES DE 15 À 20 ANS

Misant sur la promotion de la confiance en soi, LaCerise.ca est un webmagazine visant à divertir les jeunes filles de 15 à 20 ans et à les informer sur des sujets qui les touchent, au moyen d'articles et d'entrevues vidéo publiés dans un site Web à l'imagerie actuelle et fort soignée. Initié par cinq étudiantes en Art et technologie des médias, le projet regroupe maintenant plus d'une quarantaine d'étudiants du Cégep de Jonquière, toutes concentrations confondues. Tous contribuent à LaCerise.ca afin d'y produire et d'y diffuser des contenus diversifiés d'une grande qualité. Grâce à une formule jeune et attractive, le webmagazine suscite l'intérêt de plusieurs adeptes, et ce, aux quatre coins de la province. Passionnée, déterminée et dévouée, l'équipe du projet a fait de LaCerise.ca une vitrine exceptionnelle du talent de la relève médiatique.

LA VIE EN SPECTACLE 2
Cégep régional de Lanaudière à Joliette

DES ÉTUDIANTS ENGAGÉS À CHANTER LEUR JOIE DE VIVRE ET À DANSER AU PROFIT D'ORGANISMES ŒUVRANT EN PRÉVENTION DU SUICIDE

Bouleversée par le décès de son frère, Alexandra Gélinas a choisi de s'exprimer par le chant et la danse. Pour lui rendre hommage, mais aussi pour sensibiliser la population à la problématique du suicide, l'étudiante du Cégep régional de Lanaudière a rassemblé une équipe de jeunes passionnés afin de produire un spectacle-bénéfice visant à offrir « La vie en spectacle ». Fière du succès obtenu lors de leur première prestation en mai 2012, Alexandra a poussé plus loin l'aventure en présentant une deuxième édition en avril 2014. Si l'objectif poursuivi est multiple, « amasser des dons afin d'encourager les organismes à continuer leur travail qui permet de sauver plusieurs vies chaque année demeure au cœur du projet », selon Alexandra. Après un an d'efforts, le spectacle a été présenté devant quelque 340 spectateurs et a permis d'amasser plus de 4 000 $, somme qui sera remise au Centre de prévention du suicide de Lanaudière ainsi qu'à l'Association québécoise de la prévention du suicide.

RÉZONANS ANPIL
Collège Lionel-Groulx

DES ÉTUDIANTS ENGAGÉS À CRÉER DES PONTS ARTISTIQUES ENTRE LES CULTURES QUÉBÉCOISE ET HAÏTIENNE

Rézonans Anpil est un projet d'échange culturel et humanitaire entre des étudiants du Québec et d'Haïti. Réunissant une quinzaine de participants, la majorité provenant du Collège Lionel-Groulx, le projet s'est échelonné sur toute une année. L'objectif? Créer des ponts entre les deux cultures sur le plan artistique. Le tout a commencé par une familiarisation avec les us et coutumes du pays et l'apprentissage du créole. Pendant leur séjour de trois semaines, les étudiants ont réalisé un carnet de voyage ainsi que des reportages vidéo documentant leur parcours et leurs découvertes. Les participants ont également offert des ateliers pédagogiques dans différentes disciplines artistiques (théâtre, cinéma, lettres) aux jeunes d'une école de Petit-Goâve. Et la suite? Les membres du projet planchent actuellement sur la réalisation d'un documentaire qu'ils dévoileront prochainement. Avis aux intéressés!

Pour en savoir plus sur nos AVENIR : www.forcesavenir.qc.ca

LA TRIBUNE

FONDS DE SOLIDARITÉ FTQ

Bénéfice net record de 774 millions $

JÉRÔME ROY
LA PRESSE CANADIENNE

MONTRÉAL — Malgré d'importants changements et des « vents contraires », le Fonds de solidarité de la FTQ a connu des résultats que ses dirigeants ont qualifiés de positifs pour l'exercice financier se terminant le 31 mai 2014.

Le Fonds a réalisé un bénéfice net de 774 millions $, un record, ainsi qu'un rendement annuel de 8,3 pour cent au cours de cette période.

Le Rapport annuel et de développement durable 2014 du Fonds a été rendu public samedi, à l'occasion de son assemblée générale annuelle. L'institution y affiche aussi des investissements de 548 millions $ dans les entreprises québécoises.

On y apprend également que le Fonds possède un actif net de 10,1 milliards $, dont 6,4 milliards réservé aux entreprises québécoises par le biais d'un capital à risque non garanti. Un portefeuille de placement constitue le reste de l'actif.

En février dernier, Robert Parizeau a été nommé à titre de président du conseil d'administration, alors que l'institution annonçait une importante refonte de sa gouvernance à la suite de révélations faites à la Commission Charbonneau.

Le nouveau président et chef de la direction, Gaétan Morin, est quant à lui entré en fonction en juin dernier et selon lui, les résultats démontrent que les Québécois ont gardé confiance envers le Fonds.

« En terme d'émission d'actions, c'est notre troisième meilleure séquence d'émission d'actions, avec 787 millions $ et effectivement, cela traduit une grande confiance qu'ont nos actionnaires, qu'ont les Québécois, envers le travail que fait le Fond dans le développement économique du Québec », a indiqué M. Morin en entrevue à *La Presse Canadienne*.

Plusieurs mesures visant à améliorer la gouvernance du Fonds ont été annoncées et mises en place au cours des derniers mois. Entre autres, la présidence du conseil a été confiée à une personne indépendante et un comité de gouvernance et d'éthique a été créé.

3533184
LOGEMENTS À LOUER
Bâtiment neuf
depuis 20 ans
INFORMATION
819 565-8484
819 563-7019
2900, rue Mézy, Sherbrooke
www.gravelgestionimmobiliere.ca
GRAVEL GESTION IMMOBILIÈRE
LE PHOENIX APPARTEMENTS

3568463
LES DESSINS RJC enr.
PLANS D'ARCHITECTURE
Plan résidentiel
Construction-Rénovation
819 849-9000
Revendeur exclusif autorisé Estrie
Planimage ARCHITECTURE & DESIGN
www.dessinsrjc.com

3589600
Votre voiture est arrivée.
Découvrez la toute nouvelle Classe C 2015.
Renseignez-vous sur notre service d'entretien prépayé au Mercedes-Benz.ca/EPP
LA NOUVELLE C 300 4MATIC^MC 2015
PRIX TOTAL[1]:
45 415 $**
[1]Taxes en sus.
• Intelligent drive : Aides à la conduite évoluées en tête de la catégorie
• Agility select : Personnalisez votre véhicule grâce aux cinq modes de conduite, dont Confort et Sport
• Pavé tactile : Un monde de fonctionnalités et de divertissement au bout de vos doigts
• Traction intégrale en permanence : 4MATIC^MC de série
• Faites votre choix entre le moteur I4 turbo de 241 ch de la C 300 ou le V6 bi-turbo de 329 ch de la C 400
4MATIC™ permanent all-wheel drive model available:
• Exceptional fuel efficiency (7.5 L/100 km combined)
• Standard sport suspension
• Unique four-door coupé styling
Mercedes-Benz
Mercedes-Benz de Sherbrooke, 4787 boul. Bourque, Sherbrooke, 819 564-2211, www.mercedessherbrooke.com
© Mercedes-Benz Canada Inc., 2014. **Véhicule illustré : C 400 4MATIC^MC 2015 avec ensemble Sport. PDSF national : 54 200 $.** Le PDSF du modèle de base de la C 300 4MATIC^MC 2015 est de 43 000 $. ** Le prix total de 45 415 $ inclut les frais de transport et de préparation de 2 245 $, les frais du RDPRM pouvant atteindre 55,49 $, la taxe de 100 $ sur le climatiseur et les droits de 15 $ sur les pneus. Frais d'immatriculation, d'enregistrement et d'assurance en sus. Les offres peuvent changer sans préavis et ne peuvent être jumelées à d'autres offres. Pour connaître les détails, voyez votre concessionnaire Mercedes-Benz autorisé.

NISSAN

Innover pour exalter

Découvrez pourquoi Nissan est

LA MARQUE AUTOMOBILE QUI CONNAIT LA CROISSANCE LA PLUS RAPIDE AU CANADA

depuis les 12 derniers mois, parmi toutes les marques, excluant celles de luxe.°

L'ÉVÉNEMENT

LIQUIDATION NISSAN 2014

NISSAN SENTRA 1.8 S 2014

LOUEZ-LA

BIMENSUALITÉ À PARTIR DE **69$††**

0% SUR 39 MOIS **0$** COMPTANT INITIAL

ENTRETIEN INCLUS PENDANT TROIS ANS‡

Sentra 1.8 SL illustrée†

MEILLEURE CONSOMMATION COMBINÉE QUE LES CIVIC, ELANTRA, FOCUS ET CRUZE 2014[1].

OU

ACHETEZ-LA À PARTIR DE **16 665$-4 000$** EN RABAIS À L'ACHAT AU COMPTANT** **=12 665$†**

CONSULTEZ **CHOISISSEZNISSAN.CA** POUR PLUS DE DÉTAILS | L'ASSOCIATION DES CONCESSIONNAIRES NISSAN DU QUÉBEC

Ces offres sont en vigueur du 3 au 30 septembre 2014 chez les concessionnaires Nissan participants. Les offres sont d'une durée limitée et sont soumises à l'approbation du crédit par Nissan Canada Finance. Les frais de transport et de prélivraison, la taxe sur le climatiseur (si applicable), les rabais du manufacturier et les contributions des concessionnaires sont inclus. Le permis de conduire, l'immatriculation, les assurances, les droits spécifiques sur les pneus neufs (15 $) et les taxes sont en sus et exigés à la signature du contrat. Les modèles illustrés sont à titre indicatif seulement. Les offres sont exclusives et peuvent être modifiées, prolongées ou annulées sans préavis. Les concessionnaires peuvent fixer leurs propres prix. Visitez votre concessionnaire Nissan du Québec participant pour tous les détails.° La marque Nissan affiche la croissance la plus rapide dans le segment ne comprenant pas les véhicules de luxe, en fonction d'une comparaison des ventes au détail, pour la période de 12 mois allant d'août 2013 à juillet 2014, de toutes les marques de véhicules au Canada et de la croissance des ventes moyennes sur 12 mois. † Prix à l'achat au comptant de 12 665 $ pour une Nissan Sentra 1.8 S (C4LG54 AA00) avec boite manuelle / 22 115 $ pour une Nissan Sentra 1.8 SL (C4TG14 AA00) avec boite CVT telle qu'illustrée. †† L'offre de location bimensuelle est applicable à la location d'une Sentra 1.8 S 2014 (C4LG54 AA00) avec boite manuelle. Taux de financement à la location de 0 % pour un terme de 39 mois, ce qui équivaut à 78 bimensualités de 69 $ avec 0 $ en comptant initial. Première bimensualité requise à la signature du contrat. Location basée sur une allocation annuelle de 20 000 km (65 000 km pour un terme de 39 mois et 100 000 km pour un terme de 60 mois) avec kilométrage additionnel de 0,10 $ le km. Un rabais du manufacturier de 3 750 $ est inclut dans l'offre à la location annoncée. ‡L'offre est administrée par Nissan Canada Extended Services Inc. (« NCESI ») et vise les modèles Sentra 2014 (dans chaque cas, un « modèle admissible ») loués et immatriculés par l'entremise de Nissan Canada Finance sur approbation du crédit entre le 3 et le 30 septembre 2014 auprès d'un détaillant autorisé Nissan au Canada. Le bénéficiaire de l'offre aura droit à un maximum de six (6) visites d'entretien (dans chaque cas, une « visite d'entretien ») pour chaque véhicule admissible, chacune de ces visites d'entretien se composant d'une (1) vidange d'huile (à l'aide d'huile à moteur classique 5W30) et d'un (1) service de rotation de pneus (dans chaque cas, un « service admissible »). Tous les services admissibles seront effectués strictement en conformité avec le programme de vidange d'huile et de rotation des pneus décrit dans le livret de l'entente pour le véhicule admissible. La période de service débutera à la date de l'opération de location (la « date de l'opération ») et se terminera i) à la date à laquelle le nombre maximum de visites d'entretien sera atteint, ii) 36 mois après la date de l'opération ou iii) lorsque le véhicule admissible aura atteint 48 000 kilomètres, selon l'éventualité qui se produit en premier. Tous les services admissibles doivent être fournis durant la période de service, sans quoi le bénéficiaire perd tout droit s'y rapportant. Le bénéficiaire peut à ses frais bonifier cette offre par l'utilisation d'une huile de première qualité. Les services admissibles ne sont pas conçus de manière à répondre à toutes les exigences et à toutes les spécifications nécessaires pour l'entretien du véhicule admissible. Pour la liste complète des mesures d'entretien nécessaires, veuillez vous reporter au guide d'entretien. Les services additionnels nécessaires ne sont pas compris dans l'offre, et le bénéficiaire en assume exclusivement la responsabilité et le coût. L'offre n'est pas monnayable et ne peut être jumelée à certaines offres. NCESI se réserve le droit de modifier la présente offre ou d'y mettre fin, en totalité ou en partie, en tout temps, sans préavis. D'autres conditions et restrictions s'appliquent. Adressez-vous à votre détaillant pour obtenir les détails. ** Le rabais à l'achat au comptant de 4 000 $ est basé sur les dollars d'exploitation non-additionnables et est applicable à l'achat au comptant des modèles Sentra 1.8 S 2014 (C4LG54 AA00) avec boite manuelle en stock. Un rabais du manufacturier de 3 750 $ et une contribution concessionnaire de 250 $ sont inclus. Le rabais est uniquement disponible pour les contrats signés et livrés entre le 3 et le 30 septembre 2014. Le rabais est uniquement applicable à l'achat au comptant, sera déduit du prix de vente négocié avant les taxes et ne peut être combiné à des taux subventionnés de financement à l'achat ou à la location. Cette offre ne peut être combinée à aucune autre offre. Certaines conditions s'appliquent. 1) Établi selon le segment des véhicules intermédiaires du Global Automakers of Canada/Association of International Automobile Manufacturers of Canada. Toute l'information provient de Ressources Naturelles Canada en ce qui a trait aux données sur la consommation de carburant et à de tiers partis, incluant les sites Web du constructeur. Moteur à essence seulement. Exclut les véhicules hybrides, à diesel et électriques. En date du 30 juillet 2014. ©1998-2014 Nissan Canada Inc. et Nissan Canada Finance, une division de Nissan Canada Inc. Les noms, logos, slogans, noms de produits et noms des caractéristiques de Nissan sont des marques de commerce utilisées sous licence ou appartenant à Nissan Motor Co. Ltd. ou à ses filiales nord-américaines.

IMACOM, JOCELYN RIENDEAU

Originaire de Fontainebleau mais Sherbrookoise depuis plusieurs années, l'auteure-compositrice interprète Karine Lizée lance son premier album *Carnaval* aujourd'hui au OMG Resto.

L'humour à la rescousse

Karine Lizée lance aujourd'hui son tout premier album : *Carnaval*

STEVE BERGERON
steve.bergeron@latribune.qc.ca

SHERBROOKE — Ne vous méprenez pas sur Karine Lizée. Ce n'est pas parce qu'elle se déguise en chasseur d'orignal ou en chauffeuse de zamboni, ni parce qu'elle chante « Manon Rhéaume, t'es belle, j'rêve de m'endormir juste une fois la face dans ton aisselle » qu'elle manque de profondeur. Derrière ses personnages et ses mots, qui suscitent l'hilarité, se trouvent souvent des thèmes sérieux.

« C'est difficile de se mettre à nu dans une chanson. Quand j'ai commencé à écrire, je me suis donc beaucoup servie de l'humour. Ça m'a permis d'apprivoiser tout ça. Au fil du temps, l'humour est devenu plutôt ironie. Quand on écoute bien, derrière mon approche rythmée, on se rend compte que je parle de réalités sociales parfois tristes. Il y a un deuxième degré », résume la Sherbrookoise, qui lance aujourd'hui son premier album, baptisé *Carnaval*.

Ainsi, derrière *Coeur d'orignal*, qu'elle a écrite en pensant à son chasseur de papa, se cache la déconfiture amoureuse d'un dur à cuire. *Manon Rhéaume* parle d'un amour tellement fort pour une idole qu'on préfère vivre dans une forme d'illusion. Finalement, *Tout l'temps belle* dénonce la pression que subissent les femmes quant à leur image corporelle.

Justement, Karine Lizée œuvre pour Arrimage Estrie, un organisme qui se consacre au développement d'une image corporelle positive chez tout un chacun.

« J'adore ma *job* et je trouve qu'elle complète bien mon côté artistique. En fait, la musique me permet de ventiler les côtés plus durs de mon travail », dit cette détentrice d'un DEC en éducation spécialisée, qui ne s'est jamais résolue à tout abandonner pour se lancer dans la musique. « Mes années de cégep ont été assez rudes, alors j'ai décidé de ne pas crever de faim. Mais je crois que la question ne sera jamais vraiment réglée et qu'elle ne le sera jamais. J'essaie quand même de mettre mes projets musicaux en avant et j'ai un travail qui me permet cette flexibilité. »

Doigts trop lents

C'est néanmoins durant ses « rudes années de cégep » que Karine Lizée a fait le saut sur sa première scène, au sein du Duo Kaf, en 2009, à Cégeps en spectacle. « C'est là que j'ai fait mon *coming out*, que j'ai joué devant un public plutôt que des amis autour d'un feu de camp », raconte cette autodidacte qui assume ses phases trois accords, mais se souvient de l'impérieux désir de créer ses propres chansons dès sa première guitare.

« J'ai eu ma période *La poupée qui fait non*, comme n'importe quel débutant, mais je me rappelle très bien que je trouvais que mes doigts n'allaient pas assez vite pour tout ce qui se passait dans ma tête. Les mélodies étaient déjà là. »

Après avoir donné des spectacles par-ci par-là, la Bellifontaine d'origine s'est jointe à la Cuvée artistique de l'Estrie l'an dernier. Presque au même moment, elle rencontrait le musicien sherbrookois Jocelyn Blanchette, qui l'a convaincue d'emmener ses chansons encore un peu plus loin, avec un groupe complet et de nouveaux arrangements. Tous deux se sont partagé la réalisation, qui s'est déroulée dans le studio maison de son nouveau coéquipier.

« C'est vraiment Jocelyn qui a *rapaillé* tout le monde. Nous avons choisi les chansons les plus connues de mon répertoire, celles qui suscitaient le plus de réactions. »

Surtout folk, rock et blues, le disque compte plusieurs plages qui parlent de l'amour d'une femme pour une autre femme. *T'es là* est même le récit d'une fille qui ne sait pas comment se débarrasser de son copain parfait, parce qu'elle vient de tomber amoureuse d'une autre fille.

« C'est quelque chose que j'ai accepté d'assumer, même si ces histoires sont davantage celles de personnes qui m'entourent. Mais il y a aussi plusieurs chansons où ce sont des personnages qui chantent. J'aime qu'ils aient une entité, qu'ils soient mis en scène. Chaque chanson a son univers. »

VOUS VOULEZ Y ALLER

Lancement de *Carnaval* de Karine Lizée
Aujourd'hui, 17 h
OMG Resto
Entrée gratuite

George Clooney épouse une défenseure des droits de la personne

THE ASSOCIATED PRESS

VENISE, Italie — George Clooney a épousé samedi l'avocate Amal Alamuddin, une spécialiste des droits de la personne, a annoncé son relationniste, dans le cadre d'une cérémonie qui s'est déroulée hors de la vue des paparazzis et des nombreux fans de l'acteur américain.

Un Clooney souriant a négocié le spectaculaire Grand Canal de Venise vers le lieu de la cérémonie à bord d'un bateau-taxi, saluant des centaines de supporters et une flottille de photographes qui tentaient de capter sur images ses derniers moments de célibat.

En cours de route, le bateau-taxi dans lequel se trouvait Clooney a été momentanément ralenti par un paquebot de croisière, permettant à des dizaines de bateaux transportant des photographes de rattraper l'acteur. Un bateau de police a tenté en vain de garder éloignés les paparazzis.

Pendant que le coucher de soleil faisait refléter ses rayons sur le plus pittoresque canal de Venise, Clooney s'est frotté les mains en douce anticipation avant de disparaître dans le luxueux hôtel Aman, où des amis du monde du spectacle et du divertissement, dont Cindy Crawford et Matt Damon, s'étaient rendus un peu plus tôt.

Pendant ce temps, la mariée est demeurée à l'abri des regards des curieux. Amal Alamuddin avait été vue pour la dernière fois vendredi, à bord d'un bateau-taxi naviguant dans le Grand Canal, avec le bras de son futur mari reposant confortablement autour d'elle. L'avocate, qui portait une robe noir et blanche Dolce & Gabbana, rayonnait.

George Clooney, 53 ans, et Amal Alamuddin, 36 ans, qui vivait à Londres et qui est d'origine libanaise, se sont fiancés en avril. Le couple n'a divulgué aucune information sur les célébrations du week-end, laissant le tout ouvert à toutes les spéculations.

THE ASSOCIATED PRESS

George Clooney et sa nouvelle épouse, Amal Alamuddin.

Le Dolphin va à William Bourassa-Bennett

STEVE BERGERON
steve.bergeron@latribune.qc.ca

SHERBROOKE — William Bourassa-Bennett, ce jeune compositeur sherbrookois en nomination au Festival international de films Moondance de Boulder au Colorado, a remporté hier le prix Dolphin, remis à un jeune créateur de 18 ans et moins, toutes catégories.

« Je ne m'y attendais pas! J'étais super content! » commente l'adolescent de 16 ans, qui s'est retrouvé en nomination pour sa pièce de musique de film *Winter Morning*, écrite sans qu'elle soit associée à aucune production cinématographique.

Élève de l'école Montcalm, William compose de la musique de film pour le plaisir depuis l'âge de 9 ou 10 ans. Encouragé par ses parents et professeurs, il s'est retrouvé au Moondance Festival, un événement qui s'attarde davantage sur le côté social et philanthropique du cinéma. Il a été retenu avec quatre autres compositeurs de partout dans le monde.

« J'ai pu me faire quelques contacts. Un cinéaste m'a même proposé un stage avec lui », raconte celui qui a aussi causé avec Sam Roberts, un cinéaste canadien dont le film *A Fish Story* fait le tour des festivals.

« Dès que le nom de William a été annoncé, plein de gens se sont précipités pour le féliciter », rapporte sa mère Nathalie Bourassa.

Si le prix du Festival Moondance est essentiellement honorifique, William a néanmoins été contacté, juste avant son départ pour le Colorado, par la Fondation Gregory de Gregory Charles. Cette dernière lui a annoncé qu'elle voulait lui offrir une bourse de 1500 $.

William a déjà décidé de ce qu'il fera avec cet argent. « M'acheter d'autres sons pour ma banque de sons et composer de nouvelles musiques. »

Doigts de fées à l'œuvre

IMACOM, RENÉ MARQUIS

Les cercles de fermières de Rock Forest et Beaulieu ont organisé des ateliers sur le tricot, la machine à tisser et les broderies en fin de semaine dans le cadre des Journées de la culture. C'était l'occasion idéale pour en apprendre plus sur une multitude de techniques artisanales : tissage, dentelle en fuseau, broderie norvégienne, fléchée, etc. Céline Viel fait partie du cercle de Rock Forest. Lors du passage de *La Tribune*, elle démontrait tout son savoir-faire sur le métier à tisser. « Il faut beaucoup de patience, mais c'est une belle passion! » Que ce soit pour un napperon, une nappe, une catalogne ou une paire de mitaines, il est possible de trouver une spécialiste aux doigts de fée dans ces cercles de femmes.

3588636

VOILÀ ! VOTRE SOIRÉE DE TÉLÉVISION

0929	17 h 00	17 h 30	18 h 00	18 h 30	19 h 00	19 h 30	20 h 00	20 h 30	21 h 00	21 h 30	22 h 00	22 h 30	23 h 00	23 h 30
SRC	On mange souper?	Union fait la force	Le Téléjournal 18 h		30 vies	Les Parent	L'auberge du chien noir / Trio d'enfer!		Nouvelle adresse		Le Téléjournal		Pour le plaisir	
TVA	16h55 TVA nouvelles		17h55 Nouvelles	Le Tricheur	Faites confiance	Vol 920	Yamaska		Toute la vérité		TVA nouvelles	22h40 Denis Lévesque		23h40 Signé M ▸
V	Les Simpson	La guerre des clans	Atomes crochus	Un souper parfait	Les détestables	Les détestables	Allume-moi		Le mentaliste / Vengeance sans nom		En mode Salvail	22h50 Un gars	23h20 L'Instant Gagnant ▸	
TQc	Diego	Toc toc toc	Les Argonautes	Subito texto	Ça vaut le coût	Dis-moi tout	Les grands documentaires		Les grands documentaires		Mad Men / My Old Kentucky Home		Une pilule, une p'tite granule	
CBC	CBC News: Montreal			Coronation Street	Coronation Street	Coronation Street	Prince George at One		The Honourable Woman		CBC News: The National		CBC News: Mont.	Rick Mercer Report
CTV-M	The Dr. Oz Show / Theresa Caputo		CTV News		eTalk	Big Bang Theory	Gotham / Selina Kyle		Forever / Fountain of Youth		Castle / Driven		CTV National News	CTV News ▸
GBL-Q	16h30 ◂ Young & R.	Property Virgins	Evening News	Global National	E.T. Canada	Ent. Tonight	NCIS: Los Angeles Partie 2 de 2		Sleepy Hollow / The Kindred		The Blacklist / Monarch Douglas Bank		News Final	E.T. Canada
ABC	The People's Court		ABC 22 News	ABC World News	ABC 22 News	Inside Edition	Dancing With the Stars				Castle / Driven		ABC 22 News	23h35 J. Kimmel ▸
CBS	Channel 3 News	The :30	Channel 3 News at 6 p.m.		CBS Evening News	Ent. Tonight	Big Bang Theory	Mom	Scorpion / Single Point of Failure		NCIS: Los Angeles Partie 2 de 2		Channel 3 News	23h35 Letterman ▸
FOX	The Simpsons	Two and Half Men	Modern Family	Modern Family	Big Bang Theory	Big Bang Theory	Gotham / Selina Kyle		Sleepy Hollow / The Kindred		FOX 44 News at 10	News at 10:30	Two and Half Men	Family Guy
NBC	First at Five	5:30 Now!	Newschannel 5	NBC Nightly News	Jeopardy!	Wheel of Fortune	The Voice / The Blind Auditions, Part 3				The Blacklist / Monarch Douglas Bank		News 5 Nightcast	JimmyFallon ▸
PBS-P	Wild Kratts	Homework Hotline	BBC News America	Nightly Business	PBS NewsHour		Antiques Roadshow		Masterpiece Classic / Downton Abbey, Series II				BBC World News	Charlie Rose ▸
ARTV	Temps d'une paix	Temps d'une paix	Cormoran / Mariette quitte Cormoran		Visite libre	Catherine	FrancoFolies 2011 / 12 hommes rapaillés chantent Miron			21h25 Sur la ligne	Les prisonniers / Opération Judas		Lire	23h45 ARTVStudio
CD	Cauchemar sur l'autoroute		L'exterminateur	L'exterminateur	Étrange météo	Étrange météo	Convois exceptionnels		Ultime machine / Formidable bolide		Convoi de l'extrême		Alaska: La ruée vers l'or	
Cinépop	**LES ENFANTS DU MARAIS** (1999) avec Jacques Gamblin, André Dussollier.				18h55 **DOCTEUR T ET LES FEMMES** (2000) avec Helen Hunt, Richard Gere.				**LE MONDE DE L'OUEST** (1973) Yul Brynner.			**LE FEU DE ST-ELMO** (1985) Emilio Estevez.		0h20 ▸
Evasion	80 moyens transport / Titicaca ou rien		Pékin Express: Le coffre maudit / Deux Top Chefs à l'assaut du Mexique!				Orignal &	Bagages enchères	Turbulences pass.	Turbulences pass.	Arnaque en ville / Buenos Aires		Expédition impossible / Confiance !	
HI	Les enquêtes du NCIS		Pawn Stars	Restauration	Profession: brocanteur		Moyen Âge Québec		Les enquêtes du NCIS		Coeur de la tempête / La colère de Dieu		A$ de la brocante / Frank's Pacemaker	
MMAX	Les géants du clip	Impact	Millionnaire$ à tout prix		Les années / Génération Y		Hollywood chante / 1950 Partie 1 de 2		La fièvre de la danse				Génération 2000	
MP	Tattoo pour gagner		Top musique		Buzz		La prochaine Top Modèle Américaine		Allume-moi	Tattoo faux	Tattoo pour gagner		Ce show Mike	Piégé!
RDI	Le Téléjournal RDI		Le National	RDI économie	24/60		1000 jours pour la planète		Le Téléjournal		RDI économie	Le National	24/60	
S+	Rizzoli & Isles / Ce qui ne nous tue pas		La loi et l'ordre: Crimes sexuels / V.I.P.		Élémentaire / L'honneur d'un flic		Heartland / Maintenant ou jamais		Castle / Tout un symbole		C.S.I: Les experts / Coup de chance		Zoe Hart / Family Tradition	
SE	16h05 ◂ **CIEL OB...**	17h45 **IRON MAN 3** (2013) avec Guy Pearce, Gwyneth Paltrow, Robert Downey Jr..					**COMBAT REVANCHE** (2013) avec Sylvester Stallone, Robert De Niro.				21h55 **CARTOGRAPHIE DES NUAGES** (2012) avec Halle Berry, Tom Hanks.			0h50 ▸
TFO	LesDoozers	Zack et Quack	LeRanch	Wendy	Flip	Subito texto	Citoyen du monde	24.7	**L'ENFANCE DU MAL** (2009) Pascal Greggory.			22h35 Demande	Flip	Citoyen du monde
TV5	Prendre sa place	17h50 Questions pour un champion		Journal France 2	On passe à l'histoire / Alfred Hitchcock		Secrets d'histoire / Vacances royales				En thérapie	Enquête d'ailleurs	TV5 le journal	23h40 Critiques ▸
VIE	Flipping payant		Le pro du patio	Idées grandeur	Bye-Bye Maison	Maison vaut	Les Accros / Les Accros au couponing		Jamais heureux / Le dernier statut		Rénover chicaner	Quel âge donnez	Les Accros / Les Accros au couponing	
Zeste	1 ingrédient	1 ingrédient	Food Factory	Food Factory	Food Factory	Food Factory	Mission restauration		Cauchemar en cuisine / Le Flamango		Cauchemar en cuisine		Cauchemar en cuisine / Le Mama Rita's	
Ztélé	The Tomorrow People / Sortie de route		Chauffards canadiens / Tournois de golf		Andrew Mayne	L'effet Carbonaro	Grimm / Histoires à faire peur		Baiser fatal / Imposture		Arrow / Pacte avec l'ennemi		Sleepy Hollow / Le mangeur de péchés	
RDS	Le 5 à 7			Hockey 360°	LMB Baseball (D)						L'antichambre (D)		Sports 30	Poker ▸
SPN	15h00 ◂ LMB Baseball (D)		Sportsnet Connected		MLB Top 100		MLB Central		LNH Hockey / Coyotes de l'Arizona c. Canucks de Vancouver - Pré-saison (D)					SN Connected ▸
TSN	Off the Record	All for One: TFC	NFL Monday Night Countdown (D)				20h15 LNF Football / Patriots de Nouvelle Angleterre c. Chiefs de Kansas City (D)							SportsCentre ▸
Disney	Maison de Mickey	Jake et les pirates	Jake et les pirates	PrincesseSofia	Shérif Callie	Henry Câlimonstre	Les petits Einstein	Agent spécial Oso	Agent spécial Oso	Les Doodlebops	Les Doodlebops	Justin rêve	Stella et Sacha	Stella et Sacha
TTF	Singestronautes	Johnny Test	Les Simpson	Adventure Time	RegularShow	Johnny Test	Bob's Burgers	Faut pas rêver!	Les Simpson	Family Guy	South Park	Faut pas rêver!	Les Simpson	RobotChicken
VRAK	Dans le trouble	Victorious	VRAK la vie	L'appart du 5e	Les menteuses / Virée à Ravenswood		Twisted / Virée nocturne		Awkward.	2 filles fauchées	New Girl	A volé mes jeans	Degrassi, nouvelle	Fan Club

Daniel Lanois fait vibrer le Granada

IMACOM, RENÉ MARQUIS

Le réalisateur, auteur-compositeur et musicien originaire de l'Outaouais Daniel Lanois a fait vibrer les planches du Théâtre Granada samedi. Ce spectacle était présenté dans le cadre de sa tournée présentant les pièces de son nouvel album, à paraître cet automne. Réalisateur influent, Daniel Lanois a entre autres travaillé avec U2, Peter Gabriel, Neil Young, Robbie Robertson et Bob Dylan. Sa dernière visite à Sherbrooke remontait à 2003, alors qu'il avait donné un spectacle au Vieux Clocher de Sherbrooke.

LA TRIBUNE

SI VOUS AVEZ UNE INFORMATION À COMMUNIQUER À NOTRE ÉQUIPE DE JOURNALISTES, ÉCRIVEZ À:

redaction@latribune.qc.ca
ou appelez au
819 564-5454

3572784

DR BACHAND, DR CORBEIL, DR CAOUETTE, DR NOOTENS

PLATEAU MARQUETTE
MÉDICO-ESTHÉTIQUE

SOINS VISAGE
COSMÉTIQUES
BOTOX
INJECTABLES
VARICES
MIRABELLA
TEOSYAL
CHIRURGIE MINEURE
ÉPILATION
COURS DE MAQUILLAGE
ROSACÉE
COUPEROSE

MONTREZ LE MEILLEUR DE VOUS-MÊME...

WWW.PLATEAUMARQUETTE.COM | 819.564.8843

3588482

rythme Sherbrooke 93.7

LAISSEZ-VOUS PORTER

RYTHME AU TRAVAIL
8H30 avec ISABELLE

RYTHMEFM.COM

Une station COGECO Diffusion

3593579

LE VIEUX CLOCHER 40e
Magog
64, rue Merry N. Magog
819 847-0470

Valérie BLAIS
vendredi 10 octobre

Michel RIVARD
événement du 40e
samedi 11 octobre

Mike WARD
vendredi et samedi 17-18 octobre

Philippe LAPRISE
vendredi et samedi
24-25 octobre

Réal BÉLAND
vendredi et samedi
31 oct. - 1er nov.

vieuxclocher.com

Rouge 102,7 fm
BELLE GUEULE
Québec
EstriePlus.com
Ohlavie
ESTRIE 106.1
LA TRIBUNE

3550036

L'O de l'Aube
PARFUMERIE

Soins Cosmétiques Parfums

TOUJOURS AU PARFUM

Promenades King, 2235, rue King Ouest
819-564-0814

LODELAUBE.COM

ANNONCES CLASSÉES

DES RUBRIQUES VARIÉES POUR TOUT TROUVER

819 564-2222 CVENDU.ca C'EST GRATUIT!

TOUR D'HORIZON

LÉGION ROYALE CANADIENNE
971, rue Galt Est, Sherbrooke. Membres attendus à l'assemblée générale le lundi 29 septembre à 19 h . 819 563-4944.

2 PROPRIÉTÉS, BUNGALOWS

6 PROPRIÉTÉS À REVENUS

2 IMMEUBLES DE 5 LOG., tout en brique, rue Worthington et Laurrier, planchers bois franc. À partir de 292 000$. Revenus 29 000$ et dépenses 6 000$. Tél. : 819 578-8325.

QUARTIER NORD
Sur grand terrain, duplex bien situé, tout brique, comprenant loyer 9 pces disponible au futur acheteur, 2 salles de bains, combustion lente, salle de séjour, finition plancher bois franc. 6 pces à l'étage loué 700$ / mois, chauffage par locataire. Près école Carillon et centre d'achats.
Groupe Associé, Immeuble Sarto Rodrigue enr., 819 820-5471

20 TERRES, TERRAINS

98% VENDUS. Beau dévelop. près Hôtel-Dieu, zoné unifamilial, services + test sol inclus. Belle vue. Proprio: 819 569-7754.

22 FERMES

FERMETTE
La campagne tout près de la ville!
Superbe cottage de 3 c.c. et 9 pièces sur terrain de 3 acres, écurie, chalet.
FAUT VENDRE! Appelez-moi:
Pierre Lavoie, ctr immobilier
819 578-7872
Les Immeubles Richard Lavoie ag. imm.

42 APPART. ARRONDISSEMENT DE FLEURIMONT

0$ 0$ 0$ À LOUER
1½ maintenant, meublé, moderne, tout inclus. **819 563-6204, 819 578-6936.**

1070 PAPINEAU, 4½ chauffé, eau chaude, pl. flottant. **1 mois gratuit.** 510$ (sous-sol), 535$ (2e étage). 819 569-4642 ou 571-6012

1115 - 1135 des JARDINS-FLEURIS
4½ PROMOTION! Chauffés, eau ch. Près CHUS, Galeries 4-Saisons, cégep, École 24-Juin. **819 416-0949.** Photos à **www.gipb.ca**

215, 18e Avenue Nord
3½, 4½, chauffés, eau ch.
Cul-de-sac, tranquille
Tél.: 819 345-8571 ou 819 566-8220

38 CLIN D'OEIL

BONNE FÊTE CLAUDE
Pour tes 50 ans

De ta famille qui t'aime
XXX

42 APPART. ARRONDISSEMENT DE FLEURIMONT

3½ à partir de 480$ + PROMOTION
Chauffés, eau chaude, planchers refaits, frais peints. Près des services. 819 640-2825, photos au www.gipb.ca

3½ GRAND - TOUT INCLUS 495$/MOIS
Rue Lafontaine. Tél .: **819 678-3119.**

4½ - 8 LOGEMENTS
Grandes pces, très éclairé. Libre imméd. 540$ / mois. 819 861-3434, 819 575-7401

4½ IMPECCABLE
Voisin école et 4-Saisons
838 Des Lys, app. 202
819 823-1132 ou 819 566-8220

4½... tout inclus
PROMOTION! Près CHUS, Galeries 4-Saisons, cégep, Centre 24-Juin. Parc, cul-de-sac. **819 640-2825, 819 416-0949.** Photos à **www.gipb.ca**

42 APPART. ARRONDISSEMENT DE FLEURIMONT

GRANDS 3½, 4½, 5½ NEUFS
QUALITÉ SUPÉRIEURE
Style condo, près du CHUS Fleurimont et du CHUS Hôtel-Dieu.
LES JARDINS DU PARC
819 993-9003
819 437-5579
www.loyersherbrooke.com
3108504

5½ - 4½ PROMOTION!
Chauffés, eau chaude. Près Galeries 4-Saisons, CHUS, cégep, Centre 24-Juin. **819 416-0949,** photos à **www.gipb.ca**

BEAU 3½, 815, RUE PAPINEAU, près des services et transport en commun, prix : 435$/mois tout inclus. **Benoit 819 919-0609.**

JOLI 3½, 2ÈME ÉTAGE d'un duplex, 5ème Avenue, entrée lav.-séch., 445$/mois chauffé, eau ch. Libre rapidement. 819 342-6800.

46 APPART. ARRONDISSEMENT MONT-BELLEVUE, CENTRE-VILLE

CONSTRUCTION NEUVE
3 ½, 4 ½, 5 ½
Style condo, entrée privée, climatisés, échangeur d'air, planchers tuile céramique et bois. Situés 1282, rue L'Escarpe. Disponibles immédiatement.
1282, rue l'Escarpe — Wellington Sud — Acadie — Silencieux Carline
Réservez maintenant
819 569-4977 - 819 821-0770
3533372

4½ , 3½ RÉNOVÉS, chauffés, eau chaude, écl., ent. lav.-séch. 391 Bruno-Dandenault, 1480 Larocque, 486-2 rue St-Martin. Libres. 819 563-0290, 822-1600.

4½, 485$; 3½, 475$
1125 DES SEIGNEURS
Balcon, stat., tranquille. Près services, université et Mont Bellevue. 819 578-3083

APP. RODRIGUE - 3½, 4½, 5½
1 mois gratuit. Chauffés, eau chaude, meublés ou non. Près parc, épicerie, école. Tranquille. Libres. **819 574-5604, 819 348-2137**

APP. S.D.R.
916 RAOUL-BRUNEAU
3½ ch., eau chaude, rénové, pour octobre entrée lav./séch.
Pas d'animaux.
819 348-0384, 819 823-6209

48 APPART. ARRONDISSEMENT Rock Forest, St-Elie, Deauville

4½ - 5½ STYLE CONDO, secteur Rock Forest. Grands, modernes, endroit tranquille. Bon prix. Annie ou Serge, 819 564-7656.

4½ ET 5½ GRANDS, secteur Rock Forest.. Disponibles maintenant. Contacter David: 819 560-1607.

4½ * SPÉCIAL 600$/MOIS *
4828 Gaspé. repeint, 2 stat., remise ext., entrée sécurisée. Libre imm. **819 620-7633**

50 APPART. ARRONDISSEMENT JACQUES-CARTIER

1½ - 2½ - 3½ - 4½ - 5½ - 7½
Immeubles avec ascenseur
819 574-7785, 819 566-6778
www.laureatrichard.com

1½ - 3½ - 4½ - 5½
Bois, frais peints, piscine
Secteur Carrefour de l'Estrie
819 679-5058, 819 566-1745

3½ - 4½ - 5½
eau chaude fournie
600-610 McGregor
819 574-7785, 819 566-6778

3½ - 4½ - 615 McGREGOR Libre imm.
Chauffage et eau chaude inclus.
5½ libre en janvier . 819 437-8088.

50 APPART. ARRONDISSEMENT JACQUES-CARTIER

3½ - LIBRE IMM.
Chauffé, eau ch., stat., demi sous-sol, fenêtres neuves, éclairé, buanderie dans imm., 515$, Secteur tranquille. 819 570-0347, 819 570-0382.

4½, 5½, IMMEUBLE EN BÉTON
Chauffés, eau chaude fournie. Libres imm. Un mois gratuit. Info : 819 620-7609

4½ CANDIAC, près Carr., **LIBRE IMM., 545$ et +**, ch., eau ch., grand balcon, belle vue, très tranquille. Concierge.. **819 678-3119.**

4½ pour le 1er novembre. Entrée lav.-éch., locker int., pas de tapis, asp. central, bien insonorisé. Vue exceptionnelle, près services. 590$ / mois, chauffé, eau ch. 819 993-7645.

4½ STYLE CONDO
135 Candiac et 2630 Prospect
Libres imm., oct., nov. 819 437-8088

5½ - 630$ / MOIS - RUE LAURENTIE
V-nord. Gr. pièces, ch., eau ch., face au parc. Libre imméd. **819 563-9137**, **819 346-2909**

50 APPART. ARRONDISSEMENT JACQUES-CARTIER

5½ SPACIEUX PRÈS DES SERVICES
2 c.c. + bureau, bois franc, grandes fenêtres, rang., lave-vaisselle. Tél. : 819 823-0146.

7½ -SUR 3 ÉTAGES
Const. 2006, armoires de bois, 2 s.b., 1 salle d'eau, 2 salons, 3 c.c., patio, remise. Libre 1er oct. 1140$ rien d'inclus. 819 570-0347, 819 570-0382.

PRES CARREFOUR, GRAND 4½ chauffé, style condo, gr. balcon, vue sur Carrefour, 2 stat. Libre imm. Pas d'animaux. 819 822-8026

PRÈS DU LAC DES NATIONS, TRÈS GRAND 5½, entièrement rénové, rien d'inclus, pas de chien. **650$/mois.**
Tél: 819 823-7882, 819 572-1317.

52 APPARTEMENTS MAGOG

1½, 2½, 3½, STUDIO, CENTRE-VILLE
Rue principale. Meublés, chauffés, éclairés, buanderie. 819 843-8197, 514 952-9517

LES MOTS CROISÉS

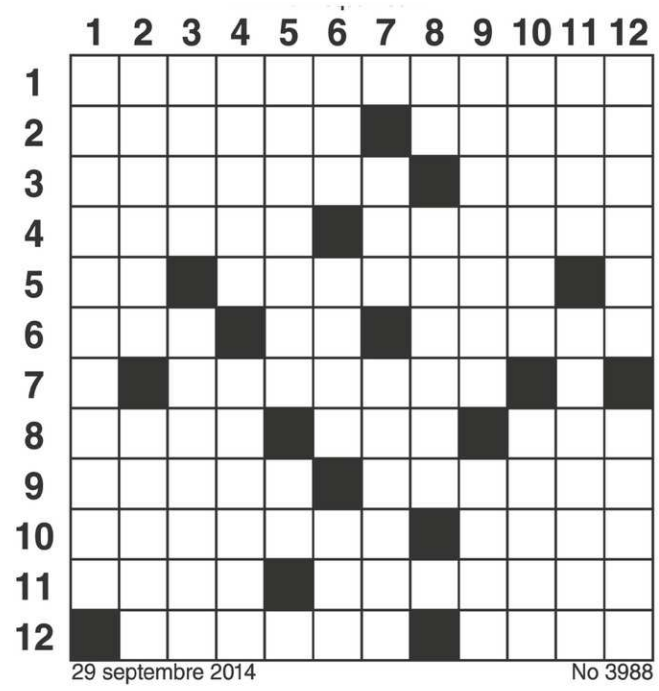

29 septembre 2014 — No 3988

HORIZONTALEMENT

1. Peintre et graveur espagnol.
2. C'était un malade mental - Vaticinateur.
3. Qui vit retiré - Elle sent bon.
4. Sert à teindre les cheveux - (Se) dépouiller.
5. Symbole de l'argent - Antagoniste.
6. Fait d'hiver - Drame lyrique japonais - Haut lieu touristique de la Gaspésie.
7. Rendre sans volonté.
8. Naturel - Arbre au bois précieux - Gros nez.
9. Regarde avec dédain - Il en sort du lait.
10. Champignon voisin des lactaires - Dieu égyptien.
11. L'abominable homme des neiges - Chant d'entrée de la messe romaine.
12. Désigne une seconde fois - Partie d'une amphore.

VERTICALEMENT

1. Acteur, auteur dramatique et cinéaste français.
2. Rendu moins lourd - Attacher.
3. Fauve - Celui qui formait, louait ou vendait des gladiateurs, à Rome.
4. Filon de roche - Poche abdominale.
5. Capte des ondes - D'un auxiliaire.
6. Région de Champagne - Pronom personnel - Cinquante deux.
7. En Europe et en Afrique - Qui provoque peu ou pas de symptômes.
8. Rad - Entasse.
9. Ultime - Siège bas, en Afrique.
10. Se mettre à table - Pointe d'une montagne élevée.
11. Prénom féminin - Il a plus d'un milliard de compatriotes.
12. Apathique - Fissure.

SOLUTION AU PROCHAIN NUMÉRO

	1	2	3	4	5	6	7	8	9	10	11	12
1	E	M	I	L	E	A	J	A	R	■	M	E
2	P	E	N	E	■	H	O	N	O	R	E	R
3	I	L	E	U	S	■	U	S	U	E	L	S
4	L	O	R	D	O	S	E	■	E	G	E	E
5	O	■	T	E	D	E	U	M	■	A	R	A
6	G	A	I	■	I	S	R	A	E	L	■	U
7	U	T	E	R	U	S	■	C	R	E	U	X
8	E	T	■	A	M	I	S	■	R	■	S	■
9	■	R	O	T	■	L	U	P	A	N	A	R
10	B	A	D	I	N	E	R	■	T	O	G	O
11	O	P	I	N	E	■	F	A	U	N	E	S
12	F	E	N	E	T	R	E	■	M	E	R	E

SOLUTION DU DERNIER NUMÉRO

66 CHAMBRES À LOUER

CENTRE, TRANQUILLE, TOUT INCLUS + INTERNET. 250$/MOIS ET +. **819 674-7379** ou **819 345-3637**

78 LOCAUX À LOUER OU PARTAGER

LOCAUX À LOUER (2)
1500 et 3000 pieds carrés
Info. : 819 564-2171

103 PNEUS

À QUI LA CHANCE ! FAITES-VITE !!!
2500 pneus d'hiver usagés, très bel inventaire, à partir de 20$. Premier arrivé, premier servi. Pose de pneus: 45$ tout inclus.
3525 King Est, Fleurimont. **819 572-7638**

104 AUTOS À VENDRE

À VOIR! AUTO-CAMION-4X4. Financement maison, aucun cas refusé! 1 866 566-7081 **www.financementbrisson.com**

CORVETTE CONVERTIBLE 1990
Très propre, entreposé dans garage chauffé. 88 000 km. Prix: 8 500$. **819 878-3077.**

Gévry Auto Rebuts Inc.
Le département des pièces ouvre ses portes à compter du 15 septembre à 9h. Bienvenue à tous. Pour la vente de votre auto ou la location de remorques: **819 569-0733.**

JAGUAR CONVERTIBLE 1994
Très propre, bas 88 000 mil. 8,500$
819 878-3077

110 VÉHICULES ANTIQUES ET DE COLLECTION

FORD MUSTANG 1967 moteur 302, automatique, véhicule très bonne condition. mais besoin d'une peinture. 12 000 $. **819 877-3575.**

114 ENTREPOSAGE DE VÉHICULES

AUTO: 425$. **MOTO**: 145$. **VR, BATEAU, ROULOTTE:** 30$ du pied chauffé pour 6 mois. Ass. garagiste incluse. 819 820-5015.

151 PERSONNEL DEMANDÉ

CORDONNERIE TALON MINUTE
Cordonnier temps plein, avec min. 2 ans d'expérience en réparations de tous genres d'articles de cuir, vinyle. 35h/sem. 13.91$/heure. Disponible du lundi au dimanche.
Tél: 819 562-2288.

151 PERSONNEL DEMANDÉ

CUISINIER (ÈRE)
AIDE-CUISINIER (ÈRE)
Postes disponibles 30 hres et plus.
Bons salaires + pourboires.
Secteur Rock Forest. 819 572-2418

FERME LAITIÈRE SITUÉE À VALCOURT cherche personne avec expérience pour travaux à la ferme, (traite et alimentation des vaches, maintien des lieux...) ainsi que des travaux extérieurs (travaux au champ et entretien des terres). Poste à temps plein et permanent. Salaire à discuter selon expérience ainsi que certains avantages. Maison disponible sur place. Tél. : 819 345-0615.

104 AUTOS À VENDRE

Dominick
Auto Sport Ltée

Spécialiste entretien
MERCEDES, SMART
ET TOUTES MARQUES

Véhicules d'occasion
588, rue St-Lambert, Sherbrooke
(Chemin Brompton)
819 846-2751

WWW.DOMINICKAUTOSPORT.COM

151 PERSONNEL DEMANDÉ

KENWORTH ESTRIE
Veilleux Electro - Diesel
CONCESSIONNAIRE KENWORTH
PIÈCES ET SERVICE
recherche un(e) :

• Préposé(e) aux garanties
• Commis vendeur(euse) aux pièces

Travail permanent et/ou temps partiel
EXIGENCES
Minimum de 2 ans d'expérience
Anglais parlé et écrit
Faire parvenir votre C.V.
par courriel :
vedgestion@bellnet.ca
par télécopieur : **819 849-0575**
ou contactez **Mario Veilleux**
au 819 849-7971
114, Route 147, Coaticook

151 PERSONNEL DEMANDÉ

CAMELOT RECHERCHÉ
à Cookshire
Pour le journal LA TRIBUNE
Doit posséder un petit véhicule.
Travail tôt le matin
Livraison du lundi au samedi
819 564-5465

CAMELOTS DEMANDÉS
Camelots demandés, jeunes ou adultes, pour LA TRIBUNE à WINDSOR pour les rues Ambroise Dearden, Frédéric, Watopeka, 4ème Avenue et Du Moulin. (LB)
819 845-2820
(laisser message)

IDÉAL POUR ÉTUDIANT (E)
Travail en restauration, expérience dans les cantines serait un atout. **Horaire de soir et fin de semaine.** 819 572-2418

RECHERCHE CHAUFFEURS QUÉBEC / ONTARIO, LOCAL, permis de conduire classe 1. Télécopier votre c.v. au: 819 845-4244 ou par courriel:
mdubois@transportmichelmarcotte.com

RECHERCHE : HOMME DE SERVICES OU APPRENTI MÉCANICIEN OU MÉCANICIEN
Au Centre de mécanique Carrier
170 St-Georges, Windsor.
Yvon: 819 845-5159, 819 845-3873.

SECRÉTAIRE COMPTABLE POUR IMMEUBLES À LOGEMENTS
Réception des appels, comptabilité, collecte des loyers, gestion des renouvellements de baux, faire de la location. Connaissances Microsoft, Word, Excel, Acomba. Horaire variable et flexible. Envoyer c.v. par fax au
819 569-6079

168 ORDINATEURS

*** CONNECT-PC ***
Service à domicile pour réparation, entretien, installation, etc. Équipe certifiée.
Tél. 819 612-1135

188 CHASSE ET PÊCHE

BOIS DE CHAUFFAGE, 85% ÉRABLE, 15% MERISIER, 100$/corde, livré à Sherbrooke. Tél: 819 212-4199.

CAROTTES 4.50$/sac; POMMES, 5$/sac; + ou - 750 lb, carottes, bucket: 25$. **Urine de jument** en chaleur. 819 878-3077

222 MARCHANDISE POUR PAYSAGEMENT ET JARDINAGE

1580 ch. Duplessis, EXC. B. CROTEAU
Terreau horticole, terre brune, terre à jardin, sable, gravier, concassé, paillis, compost. Chargement sur place. Livraison petite et grande quantité. RBQ: 2750-9579.
Tél.: 819 346-9490

244 DIVERS À VENDRE

ACHETERAIS BRANCHES DE SAPIN ET ÉPINETTE. Aussi disponible Sapin Baumier. À Coaticook au : 819 849-8000

262 ASTROLOGIE

10$ de rabais **L'HEURE DES RÉVÉLATIONS**
Consultez moi, 40 ans d'expertise.
Astrologue , tarologue. Fr. 819 563-3603

8 MINUTES GRATUITES
Huguette 46 ans d'expérience, **VOYANCE**
Amour, argent, santé **1 900 451-5276**

264 ESCORTES

★ BELLE ET DISCRÈTE ★
Grand choix d'hôtesses pour toutes occasions décrites comme elles sont
Allyson 20 ans, la grande joyeuse
Laura 19 ans, la douceur même
Anastasia 23 ans, fesses rondes
Maria 20 ans, coquine
Lola 22 ans, sexy
819 239-4419 24/24
www.bonheurs.wix.com/sherbrooke

DOUCE EXTASE
Jolies jeunes filles
Se déplacent et reçoivent. 24 h.
Engageons 18 ans et +
819 575-1340

266 MASSAGES

JOLIE CHINOISE
SPÉCIAL MASSAGE 30$
www.massage-asie.com
819 348-0183
7/7, 9 h à 23 h
460, rue King Est, Sherbrooke
3104342

ACCEPTE LE BIEN-ÊTRE
MASSAGE + DOULEURS PHYSIQUES
Vue sur l'eau. Liane: **819 573-5297 ou 96**

266 MASSAGES

BABY LOVE
819 565-2332

318 PAYSAGISTES

819 572-9761
Émondage personnalisé
Camion nacelle 50 pieds
Abattage, réduction et taille : arbres, arbustes, haies.
Ramasse tout. Assurances complètes.

CÉDRIÈRE R. CLOUTIER
Cèdres de belle qualité direct du producteur. Install. prof. Garantie 2 ans. 819 884-1147

PLANTATION DE HAIE DE CÈDRES
3 à 10 pieds, partout en région, garantie 2 ans. Estimation gratuite.819 820-4381

320 SERVICES DIVERS

1 PROBLÈME DE FISSURE ?
Infiltration d'eau, drainage, imperméabilisation. Estimation gratuite.
EpoxyPro inc. 819 821-3737.

***** 20 ANS D'EXPÉRIENCE *****
TIRAGE DE JOINTS
Rénovations de tous genres, peinture, céramique, etc... **Salle de bains complète.**
Daniel : 819 674-7254 ou 819 993-7254

BENOIT RICHARD RÉNOVATIONS INC.
Pour le souci du détail
Salles de bains, céramique, bois franc, flottant, gypse, moulures et bien plus.
Ass. responsabilité. RBQ 5642-8261-01.
819 342-5693

★ BÉTON DÉTÉRIORÉ ? ★
Remise à neuf de béton; solages, escaliers, trottoirs, planchers, allèges de fenêtres, etc. Enduit acrylique, crépis, stuc, etc. Choix de couleurs. Entrepreneur RBQ, 28 ans d'expérience. Tél. : **819 571-0652**
Voir photos à stuccosherbrooke.com

ENTREPRENEUR GÉNÉRAL
Construction et rénovation: toitures, montage de charpentes, finition, bois flottant, céramique, salles de bains, revêtement ext. Projets clé en main. Estimation gratuite! **819 571-1602**
constructionsdgouin@gmail.com
RBQ: 5610-5869-01

ENTREPRENEUR GÉNÉRAL - RÉNO
rés., projets int./ext., équipe fiable, travail bien fait. Modification de structure, s.-sol, agrandissements, finition, joints, peinture, céram. etc. 80$/h pour 2 ouvriers compétents avec exp. RBQ 8000668778. **Yvan : 819 822-8562**

FWE EXCAVATION
Fondation ou projet clé en main. Fosses sceptiques, drainage, imperméabilisation, démolition, muret, 35 ans d'expérience
819 564-7868

TOITURES
Bardeaux d'asphalte. Estimation gratuite. Qualité/prix imbattables! Ouvrage garanti. RBQ: 8259 2742 59 / APCHQ
R. Lavoie: 819 574-4510, 819 822-3854

VOTRE HOROSCOPE

du 23 SEPTEMBRE au 23 OCTOBRE
BALANCE
L'arrivée de Vénus en Balance pourrait déstabiliser l'équilibre de vos chers plateaux! En cette époque anniversaire, espérons que ce sera dans l'bon sens...Vos décisions ne feront peut-être pas toujours l'unanimité, mais l'essentiel consistera à être suffisamment l'aise avec vos propres choix afin de pouvoir les affirmer franchement.

DU 24 OCTOBRE AU 22 NOVEMBRE
SCORPION
Pouvant créer un certain climat d'agitation, l'arrivée de Mercure en Scorpion vous apportera toutefois de nouvelles idées. Il est bien sûr probable que l'abondance d'alternatives rende un choix plus difficile à faire. Il n'y a toutefois pas de nuage noir à l'horizon, mais il serait salutaire de patienter avant de prendre une décision définitive.

DU 23 NOVEMBRE AU 21 DÉCEMBRE
SAGITTAIRE
La Lune en Sagittaire y " rencontrant " Mars, peut vous inciter à accorder votre priorité aux loisirs plutôt qu'à vos responsabilités. Certes, ce duo peut faire en sorte que tout ce qui a trait au divertissement vous satisfera. Ne négligez pas vos obligations pour autant. Assurez-vous qu'une affaire importante soit réglée avant de songer à vous distraire.

DU 22 DÉCEMBRE AU 20 JANVIER
CAPRICORNE
Le duo Lune-Mars en Sagittaire pourrait vous rendre plus irritable aujourd'hui. Essayez de ne pas vous énerver inutilement. Face à toute contrariété, vous devriez chercher à vous confier à un tiers parti plutôt que d'exploser... Un accès de colère pourrait faire mauvaise impression sur quelqu'un que vous aimeriez plutôt séduire...

DU 21 JANVIER AU 19 FÉVRIER
VERSEAU
Arrivant en Balance, Signe d'Air ami du vôtre, Vénus pourrait apporter des transformations souhaitables dans une situation ou votre perception de celle-ci. Une certaine responsabilité ne devrait plus nécessairement vous incomber. D'autres personnes se doivent de participer davantage et d'effectuer leur juste part du travail. Permettez-vous d'y faire allusion.

DU 20 FÉVRIER AU 20 MARS
POISSONS
Avec la Lune "dans les bras" de Mars en Sagittaire, au carré de votre Signe, les préparatifs d'un évènement peuvent se transformer en course contre la montre. Si le rythme devient trop effréné, il faudrait probablement vous concentrer sur l'essentiel, quitte à laisser tomber certains détails. Commencez par le plus important, et le reste tombera en place aisément.

DU 21 MARS AU 20 AVRIL
BÉLIER
En raison du duo Lune-Mars en Sagittaire, il pourrait s'agir d'un début de semaine assez turbulent! Les relations qui s'établissent entre plusieurs personnes que vous connaissez peuvent surprendre, mais elles se situent en dehors de votre contrôle. Ce lundi vous sourira si vous savez résister à l'envie d'empiéter sur les plates-bandes des autres...

DU 21 AVRIL AU 20 MAI
TAUREAU
Ne rendez pas votre tablier trop rapidement. Avec l'arrivée de Mercure en Scorpion, face au Taureau, une situation qui semblait vouée à l'échec pourrait connaître un développement inattendu assez rapidement. D'ailleurs, c'est une disposition positive qui peut vous amener à profiter d'une opportunité inespérée.

DU 21 MAI AU 21 JUIN
GÉMEAUX
Étant donné qu'il s'effectue en face de votre Signe, en Sagittaire, le duo Lune-Mars pourrait bousculer votre début de semaine. N'oubliez pas que ce climat Lunaire peut rendre certaines personnes plus susceptibles ou énervées, et que conséquemment, leurs réactions peuvent être quelque peu imprévisibles. Vous contournerez donc un éventuel problème en pesant vos mots.

DU 22 JUIN AU 22 JUILLET
CANCER
Tandis que la Lune " croise " Mars en Sagittaire, votre début de semaine pourrait être plus mouvementé. Tandis que vos entretiens s'annoncent plus émotifs, vous devrez peut-être fournir un petit effort afin de ne pas faire de déclarations impulsives qui dépassent votre pensée. De bons amis devraient toutefois vous aider à oublier vos soucis.

DU 23 JUILLET AU 23 AOÛT
LION
Avec la Lune qui "rejoint" Mars en Sagittaire, il risque d'y avoir de l'agitation dans l'air! Certaines personnes peuvent dépendre de vous pour le maintien d'une certaine stabilité. Toutefois ne vous empêchez pas de vivre pour apaiser l'esprit des autres. Vous avez aussi le droit de faire quelques petites folies, et d'ailleurs ce début de semaine vous y invite...

DU 24 AOÛT AU 22 SEPTEMBRE
VIERGE
La retenue et la maîtrise de soi sont recommandées en raison du climat apporté par le duo Lune-Mars en Sagittaire, au carré de votre Signe. Et vous allez devoir fournir un petit effort pour y parvenir. Vos interactions s'annoncent plus émotives, ce qui ne sera pas forcément négatif. Servez-vous de votre libre-arbitre pour donner le ton que vous désirez.

29-09-2014

320 SERVICES DIVERS

TOITURES
Faites affaires avec des professionnels pour la réfection de votre toiture en bardeau d'asphalte
Estimation gratuite et travaux garantis
Licence RBQ 5610-5869-01
819 571-1602
constructionsdgouin@gmail.com

332 ARGENT À PRÊTER

PRÊT DE 500$
CC Express, 1-888-994-4054
www.courtageexpress.com

340 SERVICES FINANCIERS

332 ARGENT À PRÊTER

PRÊT DE 500$
Sans enquête de crédit. 1 866 482-0454
www.creditcourtage.ca

340 SERVICES FINANCIERS

CONSOLIDATION DE DETTES
Personnel ou commercial
1 seul versement par mois incluant: carte de crédit, hydro, téléphone, câble, impôts, TPS-TVQ, recouvrement, marge, etc. **REFAITES VOTRE CRÉDIT!**
AU : 1 888 371-0661

À BOUT DE SOUFFLE ?
Fini les dettes qui vous empêchent de dormir.
RECOMMENCER À VIVRE!
REQ 2265735326
ACTION-SOLUTION
OUVERT 7 JOURS
0% D'INTÉRÊT
UN SEUL VERSEMENT/MOIS
Garanti
• Fini le harcèlement par vos créanciers
• Fini les intérêts qui s'accumulent
• Protection maximale contre les saisies
VOUS CONSERVEZ TOUS VOS BIENS, SANS EXCEPTION!
CONSULTATION GRATUITE
PLUSIEURS AUTRES SERVICES
action-solution.ca
BRIGITTE MC MAHON | 819 446-6393

AVIS LÉGAUX - APPEL D'OFFRES SOUMISSIONS - ENCANS

AVIS DE DEMANDE DE CHANGEMENT DE NOM

Prenez avis que Line Gignac, dont l'adresse du domicile est le 22 du haut de la falaise, Ayer's Cliff, QC J0B 1C0, présentera au Directeur de l'état civil une demande pour changer son nom en celui de Line Gignac Burns.
Cet avis a été rempli et signé à Ayer's Cliff, le 16 septembre 2014, par Line Gignac.

Les maladies du rein s'attaquent aux familles, pas seulement aux individus.
Donnez généreusement.
LA FONDATION CANADIENNE DU REIN
www.rein.ca

Posez un geste d'amour
Donnez...
La Maison Aube-Lumière
819 821-3120
lamaisonaube-lumiere.qc.ca

IN MEMORIAM

CUTTS (Nancy (Simpson))
90 ans , Sherbrooke, anciennement de Montréal

GAGNON (Adolphe)
93 ans , Stratford

Nancy (Simpson) CUTTS (1923 - 2014)

À l'âge de 90 ans, Nancy Simpson Cutts est partie vers le Père, le 25 septembre 2014, à l'Hôtel Dieu de Sherbrooke. Elle était la veuve du Révérend Montague Cutts.

Elle était une grande dame généreuse en paroles et en actes. Elle laisse dans le deuil ses enfants : Judith (Richard), Dave, Steve (Sylvie); ses petits-enfants : Daniel (Chantal), Erik (Amanda), Marie-Chantal, Robyn ainsi que son arrière-petit-fils Ayen. Elle laisse également dans le deuil d'autres parents et amis.

Il y aura des funérailles pour célébrer sa vie à Sherbrooke jeudi, le 2 octobre 2014, à 11 h en l'église Notre-Dame-du-Perpétuel-Secours, 905, rue de l'Ontario. La famille vous accueillera à l'église en présence des cendres à compter de 9 h 30. L'inhumation des cendres aura lieu à Montréal le 3 octobre 2014.

En témoignage de sympathie, des dons à la **FONDATION DU CHUS**, 530, 10e Avenue S, Sherbrooke, J1G 2R9, seraient grandement appréciés de la famille. La famille tient à remercier du fond du coeur le personnel du département d'urgence de l'Hôtel Dieu : Dr Curwin, l'aile 5C, le résident en Gastroentérologie et Dr Daniel Ménard pour l'attention, les bons soins et leur dévouement généreux. Les condoléances peuvent être envoyées à nancycuttsfamily@hotmail.com

Coopérative funéraire de l'Estrie
485, rue du 24-Juin, Sherbrooke, Qc
info@coopfuneraire.com
Tél.: 819 565-7646 – Téléc.: 819 565-7844
COOPÉRATIVE FUNÉRAIRE DE L'ESTRIE
Manon Thibodeau, dir. services familles
Alain Custeau, directeur des opérations
François Fouquet, directeur général
www.coopfuneraire.com

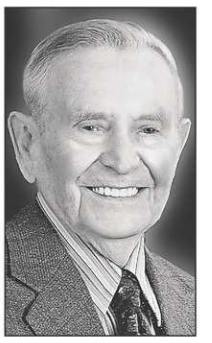

Adolphe GAGNON (1921 - 2014)

Au C.S.S.S. de Thetford, le 25 septembre 2014, est décédé M. Adolphe Gagnon à l'âge de 93 ans, époux de Mme Gertrude Plante, demeurant à Stratford.

La famille vous accueillera à la salle Communautaire de Stratford, 170, Avenue Centrale, Stratford, mardi soir de 19 h à 22 h et mercredi, jour des funérailles, à compter de 9 h jusqu'au départ du salon à 10 h 45. Les funérailles seront célébrées mercredi, le 1er octobre 2014, à 11 h, en l'église St Gabriel de Stratford.

M. Adolphe Gagnon laisse dans le deuil son épouse, Mme Gertrude Plante Gagnon et ses 2 enfants : Doris Gagnon (Douglas Bullard) de Hartford Conn. et Robert Gagnon de Stratford. Il laisse dans le deuil ses frères et sa soeur : Gérard Gagnon, Marie-Rose Gagnon (feu Honorius Champoux) et Roger Gagnon. Il était également le frère de feu Amédé Goudreau, de feu Valeda Goudreau, de feu Florida Goudreau et de feu Aurore Gagnon. Il laisse aussi dans le deuil ses beaux-frères et belles-soeurs de la famille Plante ainsi que ses nombreux neveux, nièces, cousins, cousines et autres parents et amis(es).

La maison funéraire Audet ltée
496, avenue Jacques-Cartier
Disraeli (Québec) G0N 1E0
Tél.: 418 449-2500
Téléc.: 418 449-1773
Pierre Dupuis, président
Symon Audet, directeur
www.maisonfuneraireaudet.com

Un marathon record à Montréal

LA PRESSE, SIMON GIROUX

Un record de 35 000 coureurs, provenant de 52 pays, ont participé aux activités entourant le 24e Marathon de Montréal, dont le départ a été donné à 8 h 30, sur le pont Jacques-Cartier, par une journée radieuse, hier. Cinq courses étaient au programme, dont la principale épreuve qui regroupait l'élite, celle de 42,2 kilomètres. La participation record a par ailleurs permis aux organisateurs d'amasser 33 740$ pour la Fondation Tel-jeunes. — La Presse Canadienne

Le SPQ libre craint un virage à droite sous PKP

ANNABELLE BLAIS

MONTRÉAL — Le plus récent coup de sonde plaçant Pierre Karl Péladeau nettement en tête des prétendants à la direction du PQ inquiète l'aile radicale du parti et laisse présager un virage à droite qui rapprocherait la formation politique de la Coalition avenir Québec, croit le SPQ libre.

« Si PKP nous dit qu'il n'est pas pressé pour un référendum et qu'il veut assainir les finances publiques, on s'en va directement vers une fusion avec la CAQ », avance Pierre Dubuc, secrétaire des Syndicalistes et progressistes pour un Québec libre (SPQ libre). Il ajoute que cette éventualité signifierait « la mort du PQ ».

« Tous ceux qui pensent que M. Péladeau sera le premier à appuyer un référendum le plus rapidement possible parce qu'il a levé le poing en campagne électorale vont déchanter pendant la course à la direction », ajoute-t-il.

Le SPQ libre, dont les membres militent au sein du PQ, ne veut pas de Pierre Karl Péladeau comme chef. « Comme premier violon, oui, mais jamais comme chef d'orchestre », dit M. Dubuc.

> « Si PKP nous dit qu'il n'est pas pressé pour un référendum et qu'il veut assainir les finances publiques, on s'en va directement vers une fusion avec la CAQ. »

Le sondage Léger Marketing réalisé pour Le Devoir et publié hier place Pierre Karl Péladeau loin devant les autres candidats pressentis dans le cœur des répondants péquistes. Il recueille 53 % des appuis, alors que Jean-Martin Aussant (qui n'est plus au PQ depuis 2011) et Bernard Drainville obtiennent chacun 7 %. Martine Ouellet et Alexandre Cloutier récoltent tous deux 5 % et Jean-François Lisée, 2 %.

Personne au sein du PQ n'a voulu commenter le sondage.

Le SPQ libre estime que beaucoup d'eau va couler sous les ponts d'ici l'élection, qui est prévue au printemps 2015.

« Personne n'a encore mis ses positions de l'avant et la course sera longue, poursuit M. Dubuc. On en a vu d'autres, des retournements de situation! » *(La Presse)*

3568232

3566398

Ici on vous écoute, on vous conseille!

Le plus grand choix, les meilleures marques et toujours le meilleur prix.

jmgrégoire

Rabais de 15% sur bains autoportants Neptune et Alcove (à prix régulier)

4135, rue Bertrand-Fabi
819 822-2363
(Face au cinéma Galaxy)

JMGREGOIRE.COM

1940, 12e Avenue Nord
819 822-1799
(À l'intérieur de Maison et Compagnie)

3547014

SYKES®

Tu aimes le public et tu es à l'aise avec l'informatique et les cellulaires?

Tu es bilingue et aimes le service à la clientèle?

Tu recherches une ambiance de travail stimulante et de bons avantages sociaux?

SYKES EST POUR TOI!

Viens t'informer au 375, rue de Courcelette, Sherbrooke
ou contactes-nous à sherbrooke@sykes.com
ou au 819 340-1650
www.sykes.com

3572819

ÊTES-VOUS OBSERVATEUR ?

Ces deux dessins sont en apparence identiques.

En réalité, il y a entre eux HUIT petites différences.

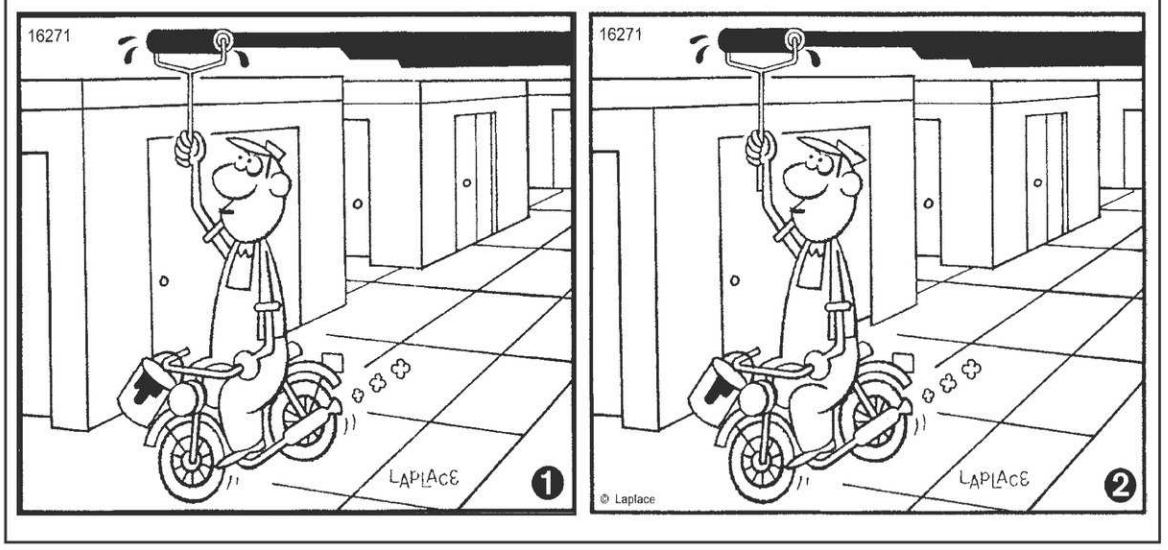

SOLUTION

1 Forme du genou de l'homme. **2** La casquette est plus large. **3** Le manche du rouleau est plus long. **4** Moins de peinture sur le bord du bidon. **5** Tringle support du garde-boue arrière. **6** Le bas du mur dans le dos de l'homme. **7** Coin du mur incomplet au-dessus de la porte de gauche. **8** Plafond incomplet au-dessus de la porte d'extrême droite.

LE SUDOKU

	8				4	2		
	7	4			9			
		3	1		2	7		
	3					4		
			2		7		5	
	1			5				9
1								
	4	9				6		
		6	9			8		

Niveau de difficulté : DIFFICILE 2834

Placez un chiffre de 1 à 9 dans chaque case vide. Chaque ligne, chaque colonne et chaque boîte 3x3 délimitée par un trait plus épais doivent contenir tous les chiffres de 1 à 9. Chaque chiffre apparaît donc une seule fois dans une ligne, dans une colonne et dans une boîte 3x3.

Solution du dernier sudoku

2	4	5	8	6	3	1	9	7
9	3	6	2	1	7	5	8	4
7	1	8	9	4	5	3	2	6
5	6	7	4	8	9	2	1	3
4	9	3	5	2	1	7	6	8
8	2	1	7	3	6	9	4	5
1	7	2	6	5	4	8	3	9
3	5	4	1	9	8	6	7	2
6	8	9	3	7	2	4	5	1

Par Fabien Savary 2833

Ce jeu est une réalisation de Ludipresse. Pour plus d'informations, rendez-vous sur le site **www.les-mordus.com** ou écrivez-nous à **info@les-mordus.com**

LE MOT PERDU

JEUX - Un mot de 9 lettres

B	E	R	E	H	C	N	E	C	H	E	C	A	S	E
N	O	T	O	L	E	G	O	M	A	C	H	I	N	E
E	R	I	A	S	R	E	V	D	A	M	I	E	R	L
U	T	N	M	L	U	N	O	L	A	T	A	B	L	E
F	D	A	D	R	E	S	S	E	R	O	N	U	O	M
E	S	Y	P	N	N	R	E	E	E	U	F	E	T	P
H	U	A	B	R	J	V	U	V	C	N	O	T	U	A
N	R	L	E	G	E	Q	U	A	E	O	U	S	O	U
I	C	U	L	L	U	E	R	L	D	I	E	I	H	M
T	O	E	O	R	R	R	U	E	N	N	O	H	N	E
J	U	T	T	P	E	L	O	T	E	B	A	W	R	R
E	P	T	E	N	I	G	M	E	M	S	O	U	U	E
T	E	E	R	A	N	Q	E	A	A	T	O	U	T	G
O	R	O	I	I	E	U	U	R	E	B	U	S	L	L
N	R	U	E	N	N	O	D	E	F	E	N	S	E	E

ADRESSE
ADVERSAIRE
ALUETTE
AMENDE
ATOUT
BOULE
BOUR
CARRE
CASE
CLANDE
COEUR
DAMIER
DEFENSE
DONNEUR
ECHEC
EMPAUMER
ENCHERE
ENIGME
ENJEU
ENTAME
EPREUVE
ETALER
FOU
FULL
HASARD
HONNEUR
JETON
JOUER
LEGO
LEVEE
LOTERIE
LOTO
MACHINE
NAIN
NEUF
PARI
PAT
PELOTE
PIQUE
REBUS
REGLE
REINE
ROI
RUGBY
SMASH
SURCOUPER
TABLE
TALON
TOUNOI
TRUQUER
TURNHOUT
VALET
WHIST

Solution du dernier problème : HERONNIERE

29 septembre 2014 No 3735

BEN

BLONDINETTE

HAGAR L'HORRIBLE

LES MOTS CROISÉS JUNIOR

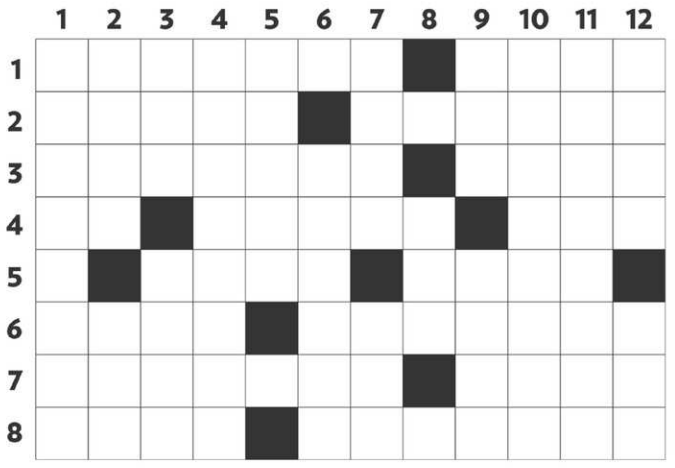

HORIZONTALEMENT

1 Qui n'a pas de poil au menton. – C'est un moyen de transport qui ne pollue pas.
2 Strato-cumulus ou cirrus. – Sièges de reines.
3 Glisser brusquement sur le sol en s'écartant de sa trajectoire. – Petit traîneau à patins relevés à l'avant.
4 On en fait des lingots. – Nettoyée avec de l'eau et du savon. – Étendue d'eau salée.
5 Cachet apposé sur un passeport. – Consommer un produit.
6 Prélevés. – Surfaces rondes qui ont la forme d'une boule.
7 Remettre debout. – Habillé.
8 Désignés par une élection. – Déterminer la position exacte de quelque chose.

VERTICALEMENT

1 Qui ne cause pas de douleur physique.
2 Perdre périodiquement sa peau. – Marque la similitude.
3 Comptoir où l'on sert des boissons alcoolisées. – Couvert de poils.
4 Aplanis, nivelés.
5 Nourriture que l'on mange à des moments réguliers de la journée.
6 Élargir l'orifice, l'ouverture.
7 Ce qui possède la vie. – Prairie naturelle.
8 Interjection qui marque l'hésitation.
9 Cambriolage. – Elle monte des racines vers les feuilles.
10 Énoncer successivement les parties d'un tout.
11 Fait de ne pas peser lourd.
12 Avoir du culot. – En qui l'on peut avoir confiance.

SOLUTION du dernier numéro

	1	2	3	4	5	6	7	8	9	10	11	12
1	T	R	E	M	B	L	A	N	T	■	D	O
2	R	A	V	I	R	■	N	U	A	G	E	S
3	O	S	E	■	A	G	E	■	M	A	T	E
4	M	E	N	T	I	R	■	F	I	G	E	R
5	B	■	T	I	S	A	N	E	S	■	S	■
6	O	T	A	G	E	S	■	M	E	U	T	E
7	N	O	I	R	■	S	O	U	■	N	E	T
8	E	N	L	E	V	E	■	R	O	S	E	E

29-09-2014

3568230

3551703

3590035

3589030

FOOTBALL

NFL

ASSOCIATION AMÉRICAINE

SECTION EST

	G	P	N	Moy.	PP	PC
N.-Angleterre	2	1	0	,667	66	49
Buffalo	2	2	0	,500	79	75
Miami	2	2	0	,500	96	97
N.Y. Jets	1	3	0	,250	79	96

SECTION NORD

	G	P	N	Moy.	PP	PC
Cincinnati	3	0	0	1,000	80	33
Baltimore	3	1	0	,750	103	60
Pittsburgh	2	2	0	,500	97	99
Cleveland	1	2	0	,333	74	77

SECTION SUD

	G	P	N	Moy.	PP	PC
Houston	3	1	0	,750	87	67
Indianapolis	2	2	0	,500	136	95
Tennessee	1	3	0	,250	60	110
Jacksonville	0	4	0	,000	58	152

SECTION OUEST

	G	P	N	Moy.	PP	PC
San Diego	3	1	0	,750	102	63
Denver	2	1	0	,667	75	67
Kansas City	1	2	0	,333	61	65
Oakland	0	4	0	,000	51	103

ASSOCIATION NATIONALE

SECTION EST

	G	P	N	Moy.	PP	PC
Philadelphie	3	1	0	,750	122	104
Dallas	2	1	0	,667	77	69
N.Y. Giants	2	2	0	,500	103	91
Washington	1	3	0	,250	95	109

SECTION NORD

	G	P	N	Moy.	PP	PC
Detroit	3	1	0	,750	85	62
Green Bay	2	2	0	,500	92	96
Minnesota	2	2	0	,500	91	84
Chicago	2	2	0	,500	92	100

SECTION SUD

	G	P	N	Moy.	PP	PC
Caroline	2	2	0	,500	73	96
Atlanta	2	2	0	,500	131	113
La N.-Orléans	1	2	0	,333	78	72
Tampa Bay	1	3	0	,250	72	119

SECTION OUEST

	G	P	N	Moy.	PP	PC
Arizona	3	0	0	1,000	66	45
Seattle	2	1	0	,667	83	66
San Fran.	2	2	0	,500	88	89
St. Louis	1	2	0	,333	56	85

Dimanche 28 septembre
Detroit 24 N.Y. Jets 17
Caroline 10 Baltimore 38
Tampa Bay 27 Pittsburgh 24
Buffalo 17 Houston 23
Miami 38 Oakland 14 (à Londres)
Tennessee 17 Indianapolis 41
Green Bay 38 Chicago 17
Jacksonville 14 San Diego 33
Atlanta 28 Minnesota 41
Philadelphie 21 San Fran. 26
La N.-Orléans à Dallas, 20h30.
Lundi 29 septembre
N.-Angleterre à Kansas City, 20h30.
Jeudi 2 octobre
Minnesota à Green Bay, 20h25.

LCF

ASSOCIATION DE L'EST

	MJ	V	D	N	PP	PC	Pts
Hamilton	12	5	7	0	262	272	10
Montréal	**13**	**5**	**8**	**0**	**245**	**313**	**10**
Toronto	12	4	8	0	308	325	8
Ottawa	12	1	11	0	180	308	2

ASSOCIATION DE L'OUEST

	MJ	V	D	N	PP	PC	Pts
Calgary	13	11	2	0	361	239	22
Sask.	13	9	4	0	296	289	18
Edm.	13	9	4	0	341	252	18
C.-B.	13	7	6	0	275	250	14
Winnipeg	13	6	7	0	304	324	12

Vendredi 26 septembre
Montréal 15 Ottawa 7
Saskatchewan 0 Edmonton 24
Samedi 27 septembre
Hamilton 16 Winnipeg 11
C.-B. 7 Calgary 14
Vendredi 3 octobre
Winnipeg à Ottawa, 19h.
Calgary à Saskatchewan, 22h.
Samedi 4 octobre
Edmonton à Toronto, 16h.
C.-B. à Hamilton, 19h.
Vendredi 10 octobre
Hamilton à Toronto, 19h.
Samedi 11 octobre
Ottawa en C.-B., 22h.
Lundi 13 octobre
Saskatchewan à **Montréal**, 13h.
Winnipeg à Edmonton, 16h30.
Vendredi 17 octobre
Ottawa à Hamilton, 19h.
Samedi 18 octobre
Montréal à Toronto, 16h.
Calgary à Winnipeg, 19h.
Dimanche 19 octobre
Edmonton en Saskatchewan, 16h.

SIC -RSEQ

	MJ	G	P	PP	PC	Pts
Laval	4	4	0	225	32	8
Concordia	4	4	0	158	51	8
Montréal	4	3	1	144	64	6
Sherbrooke	4	2	2	114	103	4
Bishop's	4	0	4	40	164	0
McGill	4	0	4	48	197	0

Samedi 27 septembre
Mount Allison 26 Bishop's 3
Montréal 47 St-François-Xavier 0
Concordia 63 Saint Mary's 7
McGill 3 Laval 70
Acadia 10 Sherbrooke 48
Samedi 4 octobre
Sherbrooke à Montréal, 13h.
Dimanche 5 octobre
Concordia c. Laval, 13h.

BASEBALL

LIGUE NATIONALE

SECTION EST

	G	P	Moy.	Diff.	QAS Diff.	10 Dern.	Série	Dom.	Ext.
c-Wash.	96	66	,593	—	—	8-2	G-2	51-30	45-36
Atlanta	79	83	,488	17	9	3-7	G-2	42-39	37-44
New York	79	83	,488	17	9	6-4	G-2	40-41	39-42
Miami	77	85	,475	19	11	3-7	P-2	42-39	35-46
Philadelphie	73	89	,451	23	15	3-7	P-2	37-44	36-45

SECTION CENTRALE

	G	P	Moy.	Diff.	QAS Diff.	10 Dern.	Série	Dom.	Ext.
c-St. Louis	90	72	,556	—	—	6-4	G-1	51-30	39-42
x-Pittsburgh	88	74	,543	2	—	6-4	P-2	51-30	37-44
Milwaukee	82	80	,506	8	6	3-7	P-1	42-39	40-41
Cincinnati	76	86	,469	14	12	5-5	G-2	44-37	32-49
Chicago	73	89	,451	17	15	5-5	G-1	41-40	32-49

SECTION OUEST

	G	P	Moy.	Diff.	QAS Diff.	10 Dern.	Série	Dom.	Ext.
c-L.A.	94	68	,580	—	—	8-2	G-5	45-36	49-32
x-San Fran.	88	74	,543	6	—	4-6	G-2	45-36	43-38
San Diego	77	85	,475	17	11	6-4	P-2	48-33	29-52
Colorado	66	96	,407	28	22	5-5	P-4	45-36	21-60
Arizona	64	98	,395	30	24	2-8	P-1	33-48	31-50

NOTE: c-champion de section et **x**-se qualifie en vue des séries.

Vendredi 26 septembre
Miami 0 Washington 4
Atlanta 4 Philadelphie 5
Miami 15 Washington 7
Pittsburgh 3 Cincinnati 1
Chi. Cubs 6 Milwaukee 4
St. Louis 7 Arizona 6 (10)
Colorado 4 L.A. Dodgers 7
San Diego 4 San Francisco 1
Interligue
Houston 3 N.Y. Mets 1
Samedi 27 septembre
Pittsburgh 6 Cincinnati 10 (10)
Miami 1 Washington 5
San Diego 1 San Francisco 3
Chi. Cubs 1 Milwaukee 2
St. Louis 2 Arizona 5
Colorado 5 L.A. Dodgers 6 (12)
Interligue
Houston 1 N.Y. Mets 2
Dimanche 28 septembre
Pittsburgh 1 Cincinnati 4
Atlanta 2 Philadelphie 1
Miami 0 Washington 1
Chi. Cubs 5 Milwaukee 2
San Diego 3 San Francisco 9
St. Louis 1 Arizona 0
Colorado 5 L.A. Dodgers 10
Interligue
Houston 3 N.Y. Mets 8
Fin de la saison régulière
Match suicide en vue des demi-finales
Mercredi 1er octobre
San Fran. (Bumgarner 18-10) à Pittsburgh (Volquez 13-7), 20h.

LIGUE AMÉRICAINE

SECTION EST

	G	P	Moy.	Diff.	QAS Diff.	10 Dern.	Série	Dom.	Ext.
c-Baltimore	96	66	,593	—	—	4-6	G-1	50-31	46-35
New York	84	78	,519	12	4	6-4	G-1	43-38	41-40
Toronto	83	79	,512	13	5	6-4	P-1	46-35	37-44
Tampa Bay	77	85	,475	19	11	3-7	P-1	36-45	41-40
Boston	71	91	,438	25	17	5-5	P-1	34-47	37-44

SECTION CENTRALE

	G	P	Moy.	Diff.	QAS Diff.	10 Dern.	Série	Dom.	Ext.
c-Detroit	90	72	,556	—	—	6-4	G-1	45-36	45-36
x-Kansas C.	89	73	,549	1	—	6-4	G-1	42-39	47-34
Cleveland	85	77	,525	5	3	6-4	G-1	48-33	37-44
Chicago	73	89	,451	17	15	4-6	P-1	40-41	33-48
Minnesota	70	92	,432	20	18	5-5	P-1	35-46	35-46

SECTION OUEST

	G	P	Moy.	Diff.	QAS Diff.	10 Dern.	Série	Dom.	Ext.
c-L.A.	98	64	,605	—	—	3-7	P-3	52-29	46-35
x-Oakland	88	74	,543	10	—	5-5	G-1	48-33	40-41
Seattle	87	75	,537	11	1	5-5	G-4	41-40	46-35
Houston	70	92	,432	28	18	3-7	P-2	38-43	32-49
Texas	67	95	,414	31	21	7-3	P-1	33-48	34-47

NOTE: c-champion de section et **x**-se qualifie en vue des séries.

Vendredi 26 septembre
Tampa Bay 0 Cleveland 1
Baltimore 2 Toronto 4
Minnesota 11 Detroit 4
N.Y. Yankees 3 Boston 2
Oakland 6 Texas 2
Kansas City 3 Chi. White Sox 1
L.A. Angels 3 Seattle 4
Samedi 27 septembre
N.Y. Yankees 4 Boston 10 (8)
Baltimore 2 Toronto 4
Tampa Bay 2 Cleveland 0
Minnesota 12 Detroit 3
Kansas City 4 Chi. White Sox 5
Oakland 4 Texas 5
L.A. Angels 1 Seattle 2 (11)
Dimanche 28 septembre
Tampa Bay 2 Cleveland 7
Baltimore 1 Toronto 0
Minnesota 0 Detroit 3
N.Y. Yankees 9 Boston 5
Kansas City 6 Chi. White Sox 4
Oakland 4 Texas 0
L.A. Angels 1 Seattle 4
Fin de la saison régulière
Match suicide en vue des demi-finales
Mardi 30 septembre
Oakland (Lester 16-11) à Kansas City (Shields 14-8), 20h.

LBJÉQ

Séries éliminatoires

Finale (4 de 7)
Samedi 27 septembre
Québec 8 LaSalle 4
(Québec remporte la série 4-2)

LBMQ

Séries éliminatoires

Finale (4 de 7)
Samedi 27 septembre
Thetford 13-4 Ste-Thérèse 10-3
(Thetford remporte la série 4-1)

FOOTBALL

DIVISION 2

	MJ	G	P	PP	PC	PTS
Saint-Jean	5	5	0	222	113	10
Aé-Grasset	5	4	1	146	107	8
J Abbott	5	3	2	151	166	6
Limoilou	5	3	2	197	62	6
T-Rivières	5	3	2	127	140	6
L-Groulx	5	3	2	164	160	6
B-App.	5	2	3	177	156	4
Sherbr.	5	1	4	88	79	2
Victoria.e	5	1	4	38	162	2
Dr'dville	5	0	5	34	199	0

Samedi 27 septembre
André-Grasset 10 Sherbrooke 4
Saint-Jean 46 John Abbott 27
T-Rivières 37 Drummondville 17
Limoilou 41 Victoriaville 7
B-Appalaches 45 L-Groulx 52
Samedi 4 octobre
Trois-Rivières c. Limoilou, 13h
Drummondville c. St-Jean, 19
J Abbott c. Lionel-Groulx 19h
A-Grasset c. B-Appal. 19h30
Sherbr. c. Victoriaville 19h30

COLLÉGIAL DIVISION 1

	MJ	G	P	PP	PC	Pts
Lennoxville	7	5	2	288	158	10
N-D-Foy	7	5	2	181	149	10
Ls-Lauzon	7	2	5	194	238	4
Garneau	7	2	5	119	186	4

Samedi 27 septembre
É-Montpetit 13 N-D-de-Foy 32
Garneau 10 VMontréal 23
Lennoxville 16 Vanier 23 (p)
L-Lauzon 33 Montmorency 34
Samedi 4 octobre
Garneau c. Ch.-Lennoxville, 13h
N-D-Foy c. L-Lauzon, 13h
V Montréal c. É-Montpetit, 13h
Vanier c. Montmorency, 19H

TENNIS

TOURNOI DE WUHAN

SAMEDI

DAMES- Simple - Finale
Petra Kvitova (3), Rép. tchèque, bat **Eugenie Bouchard (6), Westmount,** 6-3, 6-4.

HOCKEY

LHJMQ

SECTION OUEST

	MJ	V	D	DP	DF	BP	BC	Pts
Sherbrooke	6	5	1	0	0	29	19	10
Gatineau	7	4	1	0	2	26	22	10
Drummond.	6	3	3	0	0	22	18	6
R.-Noranda	7	3	4	0	0	20	21	6
B.-Boisbriand	6	2	3	0	1	14	18	5
Val-d'Or	7	2	5	0	0	21	33	4

SECTION EST

	MJ	V	D	DP	DF	BP	BC	Pts
Rimouski	6	5	1	0	0	31	22	10
Shawinigan	7	4	1	1	1	27	17	10
Victoriaville	7	4	2	0	1	29	24	9
Québec	6	3	3	0	0	18	26	6
Chicoutimi	7	3	4	0	0	17	24	6
B.-Comeau	6	2	3	0	1	16	23	5

SECTION MARITIMES

	MJ	V	D	DP	DF	BP	BC	Pts
Cap-Breton	7	4	2	1	0	36	29	9
Charl.	7	4	2	1	0	25	30	9
Moncton	6	4	2	0	0	22	18	8
St-Jean	6	3	1	0	2	26	19	8
Halifax	6	2	3	1	0	18	29	5
A.-Bathurst	6	1	5	0	0	19	24	2

Samedi 27 septembre
C.-Breton 5 Shawinigan 4 (P)
B.-Com. 0 B.-B. 3
Chicoutimi 3 Moncton 1
Halifax 0 Saint-Jean 7
Gatineau 2 R.-N. 3 (F)
Dimanche 28 septembre
Chicoutimi 5 St-Jean 4 (F)
Moncton 5 Charlottetown 3
Shawinigan 3 Québec 6
Rimouski 3 Victoriaville 1
Sherbrooke 6 Drummondville 3
Gatineau 7 Val-d'Or 2
Mercredi 1er octobre
Charlottetown à St-Jean, 18h.
Sherbrooke à Québec, 19h.
B.-B. à Gatineau, 19h30.
Jeudi 2 octobre
R.-Noranda à Halifax, 18h.
Vendredi 3 octobre
Val-d'Or Charlottetown, 18h.
R.-N. à Moncton, 18h.
Saint-Jean au Cap-Breton, 18h.
A.-B. à Drummondville, 19h.
Chicoutimi à Gatineau, 19h30.
Rimouski à Shawinigan, 19h30.
B.-Com. à Victoriaville, 19h30.

MARQUEURS

NOTE: en date du 28 septembre.

	MJ	B	A	Pts
Farrell, C.-B.	7	10	7	17
Miceli, Victoriaville	7	7	8	15
Loiseau, Rimouski	6	5	10	15
DeLuca, Rimouski	6	6	8	14
Svechnikov, C.-B.	7	5	9	14
Schweri, Sherbrooke	6	1	13	14
Wieser, Sherbrooke	6	7	4	11
Trenin, Gatineau	7	3	8	11
Lalonde, Moncton	6	3	8	11
Marcotte, Gatineau	5	7	3	10
Gauthier, Québec	6	5	5	10
Chlapik, Charl.	7	5	5	10
Timashov, Québec	6	4	6	10
Lazarev, C.-B.	7	4	6	10
Lemay, R.-N.	7	4	6	10

MIDGET AAA

SECTION LA COOP

	MJ	V	D	DP	DF	BP	BC	Pts
C. N.-Dame	9	6	1	2	0	39	23	14
Lévis	9	7	2	0	0	44	31	14
Jonquière	9	5	3	0	1	32	32	11
T.-Rivières	8	4	2	0	2	20	19	10
St-François	8	3	4	0	1	17	25	7

SECTION REEBOK

	MJ	V	D	DP	DF	BP	BC	Pts
Lac-St-Louis	8	6	2	0	0	35	24	12
Châteauguay	8	5	1	1	1	34	31	12
C.C.-Lemoy.	8	4	2	1	1	28	24	10
Magog	8	4	4	0	0	26	23	8
C.A.-Gir.	8	3	5	0	0	19	26	6

SECTION C.C.M.

	MJ	V	D	DP	DF	BP	BC	Pts
Amos	9	5	3	1	0	28	27	11
C.E.-Blondin	9	4	3	0	2	31	32	10
L.-Montréal	8	2	4	1	1	24	40	6
Gatineau	9	3	6	0	0	25	39	6
St-Eustache	8	2	5	0	1	25	31	5

Samedi 27 septembre
C.C.-Lemoy. 1 T.-Rivières 2 (F)
C. N.-Dame 3 C.E.-Blondin 2 (F)
Amos 2 Magog 3
S. St-François 1 L.-St-Louis 8
Dimanche 28 septembre
Chât. 2 C.E.-Blondin 7
Lévis 4 L.-Montréal 3 (F)
Amos 0 Magog 5
C. N.-Dame 4 C.A.-Girouard 5 (P)
Saint-Eustache 3 Gatineau 4
C.C.-LeMoy. 3 Jonquière 4 (P)
Mercredi 1er octobre
Gatineau à L.-St-Louis, 19h30.
Vendredi 3 octobre
Saint-Eustache à Magog, 19h.
L.-St-Louis à L.-Montréal, 19h30.
C.E.-Blondin à Chât., 19h30.
T.-Rivières au C.C.-Lemoy., 19h30.
S. St-François à Lévis, 19h30.
Samedi 4 octobre
C.A.-Gir. à T.-Rivières, 15h30.
Gatineau au S. St-François, 18h30.
Jonquière à Amos, 19h.
C. N.-Dame à St-Eustache, 19h15.
C.C.-Lemoy. à L.-St-Louis, 19h30.

LNAH

DÉBUT DE LA SAISON RÉGULIÈRE

Vendredi 3 octobre
Cornwall Riv.-du-Loup, 20h.
Trois-Rivières à St-G., 20h.
Sorel-Tracy à Laval, 20h.
Jonquière à Thet. Mines, 20h30.
Samedi 4 octobre
St-G. Sorel-Tracy, 15h.
Cornwall à Jonquière, 19h30.
Dimanche 5 octobre
Laval Trois-Rivières, 16h.

LNH

MATCHES PRÉPARATOIRES

Samedi 27 septembre
Floride 1 Nashville 2 (F)
Columbus 1 Pittsburgh 2
Boston 3 Detroit 1
Floride 1 Nashville 4
Winnipeg 3 Minnesota 4
Dallas 4 St. Louis 2
Anaheim 1 San Jose 3
Dimanche 28 septembre
Washington 2 **Montréal** 0
Chicago 5 Edmonton 0
Buffalo 2 Toronto 3 (F)
Philadelphie 1 New Jersey 3
Calgary 2 Colorado 1
Los Angeles 4 Anaheim 2
Lundi 29 septembre
Philadelphie à N.Y. Rangers, 19h.
Toronto à Detroit, 19h30.
Pittsburgh au Minnesota, 20h.
Columbus à Nashville, 20h.
Floride à Dallas, 20h30.
Winnipeg à Edmonton, 21h.
Arizona à Vancouver, 21h.
Mardi 30 septembre
N.Y. Islanders à Boston, 19h.
N.Y. Rangers à Philadelphie, 19h.
Caroline à St. Louis, 20h.
Ottawa à Winnipeg, 20h.
Tampa Bay à Dallas, 20h30.
Colorado à Calgary, 21h.
Los Angeles à San Jose, 22h30.
Mercredi 1er octobre
Washington à Buffalo, 19h.
Caroline à Columbus, 19h.
Pittsburgh à Detroit, 19h30.
Montréal à Chicago, 20h30.
Arizona à Edmonton, 21h.
Jeudi 2 octobre
N.Y. Islanders au New Jersey, 19h.
Philadelphie à Washington, 19h.
Tampa Bay en Floride, 19h30.
Minnesota à St. Louis, 20h.
Los Angeles au Colorado, 21h.
Winnipeg à Calgary, 21h.
Vancouver à Edmonton, 21h.

MARQUEURS

NOTE: en date du 27 septembre.

	B	A	Pts
Hodgman, Ari.	4	1	5
Voracek, Phi.	1	4	5
Streit, Phi.	1	4	5
Goodrow, SJ	3	1	4
Ryder, NJ	3	1	4
Tarasenko, STL	3	1	4
Atkinson, Clb	3	1	4
Shinkaruk, Van.	2	2	4
Vey, Van.	2	2	4
Kadri, Tor.	2	2	4

LHJQ

SECTION DAVID PERRON

	MJ	V	D	DP	DF	BP	BC	Pts
Princeville	9	8	0	0	1	46	24	17
Sherbrooke	9	6	1	2	0	39	26	14
St-Hyacinthe	9	4	5	0	0	24	34	8
Granby	9	1	7	1	0	29	50	3

SECTION ALEXANDRE BURROWS

	MJ	V	D	DP	DF	BP	BC	Pts
Kahnawake	9	7	2	0	0	42	28	14
Longueuil	8	5	2	0	1	40	30	11
V.-Dorion	10	5	5	0	0	49	53	10
Lachine	10	4	5	1	0	39	45	7
Valleyfield	9	1	8	0	0	35	65	2

SECTION MARTIN SAINT-LOUIS

	MJ	V	D	DP	DF	BP	BC	Pts
St-Jérôme	9	6	2	1	0	36	22	13
Ste-Agathe	9	6	2	1	0	44	26	13
Montréal-Est	10	6	4	0	0	49	44	12
St-Léonard	10	3	7	0	1	40	54	7
Terrebonne	10	3	7	0	0	29	40	6

Vendredi 26 septembre
Valleyfield 4 Princeville 6
Granby 1 Ste-Agathe 7
Sherbrooke 5 Longueuil 3
St-Léonard 4 Montréal-Est 7
Kahnawake 6 Terrebonne 3
St-Hyacinthe 1 V.-Dorion 4
St-Jérôme 1 Lachine 7
Dimanche 28 septembre
Montréal-Est 5 Kahnawake 6
Granby 4 V.-Dorion 10
Ste-Agathe 6 Sherbrooke 2
Terrebonne 3 St-Léonard 2
Mercredi 1er octobre
St-Hyacinthe à St-Jérôme, 19h30.
Jeudi 2 octobre
Kahnawake à Valleyfield, 19h30.
Vendredi 3 octobre
St-Jérôme à Ste-Agathe, 19h30.
Sherbrooke à St-Hyacinthe, 19h30.
Terrebonne à Montréal-Est, 19h30.
V.-Dor. à St-Léonard, 19h45.
Longueuil à Granby, 19h45.
Princeville à Kahnawake, 19h45.
Valleyfield à Lachine, 20h.

COLLÉGIAL AAA

	MJ	V	D	DPF	BP	BC	Pts
Sorel-Tracy	6	6	0	0	31	12	12
A.-Laurendeau	5	4	0	1	29	15	9
Laflèche	6	4	1	1	24	19	9
Ch.-St-Lawrence	6	4	2	0	20	15	8
St.-Laurent	5	2	2	1	16	17	5
Ste.-Foy	5	2	3	0	13	21	4
Thetford	5	2	3	0	15	19	4
Alma	6	2	4	0	21	30	4
Dawson	5	1	3	1	15	25	3
L.-Groulx	5	0	3	2	21	32	2

Samedi 27 septembre
Alma 8 L.-Groulx 7 (F)
Ch.-St-Lawrence 1 S.-Tracy 2
Laflèche 6 A.-Laurendeau 5 (F)
Dimanche 28 septembre
Sorel-Tracy 5 Thetford 3
Ste.-Foy 4 L.-Groulx 3
Alma 2 St.-Laurent 4
Vendredi 3 octobre
A.-Laurendeau à St.-Laurent, 19h30.
Ste.-Foy à Sorel-Tracy, 19h30.
Samedi 4 octobre
Laflèche à Thetford, 14h.
C.-St-Lawrence à L.-Groulx, 15h30.
Dawson à Alma, 16h.

Au tour des Diablos de s'occuper des Voltigeurs

DRUMMONDVILLE — Les Voltigeurs de Drummondville ont inscrit autant de points face aux Diablos de Trois-Rivières, samedi, qu'au cours de leurs quatre premiers affrontements. Cela ne leur a toutefois pas permis d'enregistrer un premier gain, s'inclinant par le pointage de 37-17.

Quasi muette depuis le lancement de la campagne, l'attaque drummondvilloise a inscrit ses premiers touchés de la saison grâce à une course de Jeffson Boisvert et une passe captée par Nicolas Desnoyers. Les hommes de Luc Sylvain ont toutefois connu quelques séquences difficiles qui leur ont coûté cher, notamment en fin de première demie. Les Trifluviens en ont profité pour marquer 14 points.

Sans victoire en cinq sorties, les Voltigeurs tenteront de briser la séquence d'insuccès, samedi. La tâche s'annonce toutefois lourde puisqu'ils se mesureront aux Géants de Saint-Jean, la meilleure équipe de la division 2 de la Ligue de football collégial.

— Yanick Poisson

Cougars : une première défaite en temps réglementaire

SHERBROOKE — Les Mustangs de Vaudreuil-Dorion pourront se vanter d'avoir été la première équipe à vaincre en temps réglementaire les Cougars de Sherbrooke.

Les Mustangs ont d'ailleurs profité hier soir d'une priorité de cinq buts après 40 minutes de jeu pour se diriger vers une victoire de 6-2 sur les hommes du Collège Champlain.

Benjamin Bohémier (1-2), Mathieu Roy (1-2), Olivier Roquebrune (1-1), Cassy Drolet, Pier-Olivier Gingras (1-0) et Philippe Venne (1-0) ont dirigé l'attaque des Mustangs tandis que la réplique des Cougars est venue en troisième période de Nicolas Samson et Cédric Montminy.

Sherbrooke a pourtant dominé 53-30 au chapitre des tirs au but.

Chez les gardiens de but, Félix Locas a enregistré sa troisième victoire pour Vaudreuil-Dorion alors que pour l'équipe locale, Alex Leclerc a subi sa deuxième défaite.

Sherbrooke demeure ainsi au second rang de la division David-Perron tout juste derrière Princeville.

— Jérôme Gaudreau

Coupe Ryder : encore les Européens

MICHEL MAROIS

MONTRÉAL — Les Européens ont aisément remporté la 40e Coupe Ryder hier au club Gleneagles en Écosse, terminant la compétition avec une priorité de 16 à 11. Il s'agissait d'une troisième victoire d'affilée, d'une huitième en dix présentations pour les Européens.

En déficit de quatre points en début de journée, les Américains étaient contraints à l'exploit et ils ont pris rapidement les devants dans six des neuf premières parties en simple. Le numéro un mondial Rory McIlroy a toutefois vite assuré un premier point aux Européens, 5 et 4 aux dépens de Rickie Fowler, puis son compatriote nord-irlandais Graeme McDowell a comblé un déficit de trois trous pour vaincre l'autre jeune meneur américain, Jordan Spieth, 2 et 1.

L'élan des visiteurs était brisé et la suite n'a été qu'une formalité, puis une longue célébration à mesure que les points s'accumulaient pour les Européens au tableau. C'est Jamie Donaldson qui a enregistré la victoire qui plaçait officiellement son équipe hors d'atteinte, procurant à la recrue de 38 ans « la plus vive sensation de [ma] carrière! » *(La Presse)*

CHAMPIONS DE LA LBMQ

Et de trois pour les Blue Sox

PIERRE NADEAU
redaction@latribune.qc.ca

THETFORD MINES — L'histoire se poursuit pour les Blue Sox de Thetford Mines qui ont disposé en cinq matchs des Brewers de Sainte-Thérèse dans la finale de la Ligue de baseball majeur du Québec. Les Sox deviennent ainsi la première équipe de la LBMQ à décrocher les grands honneurs trois fois. Samedi, ils ont complété le match suspendu une semaine auparavant en l'emportant 13-10 avant de remporter le suivant 4-3.

Pour concrétiser cette quatrième victoire, les Sox ont dû revenir de l'arrière avec une poussée de quatre points en sixième aux dépens de Maxime Lanthier. Jusque-là, ce dernier avait limité l'attaque des gagnants à deux coups sûrs. Dans cette manche fatidique, il a été accueilli par un circuit en solo du lanceur gagnant Stéphane Pouliot. Par la suite, il a concédé deux passes gratuites avant que Mathieu Beauchesne expédie un de ses tirs à plus de 350 pieds du marbre.

« Quand on frappe un circuit de cette façon, on ne peut imaginer un meilleur scénario », a révélé le héros du match. Mais il a rendu hommage à ses coéquipiers. « Ce que je retiens du championnat de cette année, c'est le travail d'équipe. Tout le monde a mis l'effort et c'est de cette manière qu'on gagne des championnats », d'ajouter le joueur de troisième but des Sox.

L'entraîneur Dominic Bolduc savourait pleinement ce troisième titre consécutif. « Surtout de faire ça encore avec un retard, c'est plaisant », avouait-il en référence à la victoire in extrémis de l'an dernier contre Saint-Jérôme. Il était content pour Mathieu Beauchesne et de la façon dont ça s'est passé. « Avec un coureur au premier et au deuxième, aucun retrait, j'ai commandé l'amorti sacrifice. Avec les joueurs qui se déplaçaient en défensive, je me disais qu'il y aurait de l'espace et peu importe où il frappait la balle, les chances étaient bonnes. »

Michel Simard, qui a sauvegardé les deux rencontres de la journée, était plus que satisfait du résultat final. « À un moment donné, on n'avait que deux victoires en huit parties et bien des gens disaient que c'était la fin des Blue Sox. On a prouvé le contraire. Comme chaque année, on a montré du caractère avec des gars qui sont habitués de gagner et qui savent comment gagner », a avancé celui qui a été désigné le joueur le plus utile des séries en raison de ses cinq gains en autant de décisions.

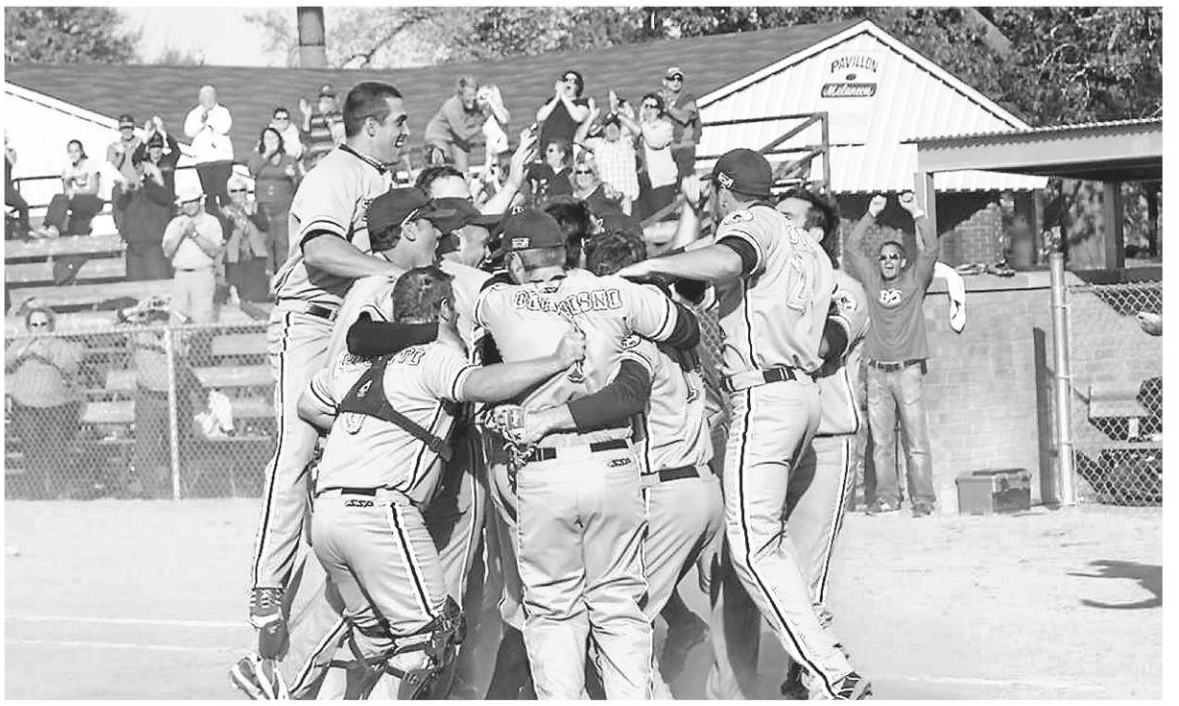

COURTOISIE

Les Blue Sox de Thetford Mines ont célébré samedi la conquête d'un troisième championnat consécutif de la Ligue de baseball majeur du Québec.

Alex D'Orio se dresse devant les Forestiers

JEAN-GUY RANCOURT
jrancour@latribune.qc.ca

MAGOG — Premiers de classe dans leur section, les Forestiers d'Amos n'ont pas fait le poids à l'aréna de Magog où les Cantonniers de Félix Potvin ont signé deux victoires en 24 heures à leurs dépens, 3-2 samedi et 5-0 hier.

Dans leur victoire de 5-0, le jeune portier Alex D'Orio a récolté son deuxième coup de pinceau en quatre départs. Solide comme le roc, D'Orio a été d'office pour les deux rencontres de la fin de semaine.

« Je suis surtout content pour les deux victoires. Personnellement, je considère avoir été plus sérieusement mis à l'épreuve samedi. Les Forestiers étaient prêts pour cette rencontre et cela a pris un certain temps avant qu'on s'ajuste, surtout qu'on a dû se défendre durant de longues minutes en désavantage numérique », a commenté celui qui est certainement un sérieux candidat au titre de joueur défensif du mois de septembre dans la ligue.

Tristan Gagnon a également joué un rôle de premier plan dans les deux victoires des Cantonniers avec trois buts, dont un doublé hier. « Je ne bougeais pas assez les pieds et on m'a répété de ne pas toujours chercher le jeu parfait. De lancer et foncer plus souvent au but », a confié celui qui était heureux de ces deux victoires après la déconfiture de l'équipe à Trois-Rivières

IMACOM, JULIEN CHAMBERLAND

Le gardien Alex D'Orio a joué deux autres gros matchs en fin de semaine pour aider les Cantonniers de Magog à inscrire autant de victoires sur les Forestiers d'Amos.

Unités spéciales

Félix Potvin parlait aussi de l'efficacité des unités spéciales des siens. Pendant qu'Amos se contentait d'un but en 21 jeux de puissance lors de ces deux parties, les Cantonniers répliquaient avec cinq buts en 12 occasions. Seulement hier, les Cantonniers n'ont rien donné à leurs rivaux qui ont notamment profité de trois avantages numériques de cinq contre trois qui ont totalisé presque six minutes.

« Tout le monde s'est investi. Mais on joue avec le feu avec toutes ces pénalités », a laissé savoir Potvin.

L'Océanic brise la séquence des Tigres

YANICK POISSON
ypoisson@latribune.qc.ca

VICTORIAVILLE — Les Tigres de Victoriaville ont disputé une troisième bonne rencontre en quatre jours, hier au Colisée Desjardins, mais ce ne fut pas suffisant pour l'emporter contre l'Océanic de Rimouski. Bruce Richardson et ses troupiers ont subi un revers de 3-1, mettant ainsi fin à une séquence de quatre victoires.

« Nous avons bien joué, le pointage final n'indique pas bien l'allure de la rencontre. Au cours des deux dernières périodes, nous avons largement dominé au chapitre des chances de marquer. Nous n'avons pas à être gênés de notre performance », analyse l'entraîneur-chef.

L'affrontement entre les deux rivaux de section a été particulièrement brutal. Après seulement une centaine de secondes d'écoulées au cadran, Vincent Dunn et Anthony Beaulieu en sont venus au coup, donnant le ton à une partie ponctuée de 72 minutes de punition. La violence a atteint son paroxysme en fin de deuxième tiers et Richardson s'est laissé emporter par les émotions.

« Ça a brassé, il y a eu quelques décisions discutables et je me suis emporté. Il va falloir que je contrôle mieux mes émotions. Je nourris mes joueurs avec ma façon de me comporter», soutient-il.

Après avoir presque battu les Voltigeurs de Drummondville à lui seul vendredi, Christopher Clapperton a pris une sérieuse option sur le titre de joueur de la semaine, participant à tous les buts de son équipe. Il a complété le pointage dans un filet désert avec moins d'une minute à écouler.

LA TRIBUNE YANICK POISSON

L'entraîneur-chef des Tigres, Bruce Richardson, s'est emporté au cours de la rencontre d'hier face à l'Océanic de Rimouski.

Les Félins ont bénéficié de huit supériorités numériques au cours de la rencontre. Ils n'ont été en mesure d'inscrire qu'un seul filet, alors qu'Angelo Miceli a déjoué Philippe Desrosiers en début de troisième tiers. Les Victoriavillois auraient bien aimé être plus efficaces avec un homme en plus. Ils ont toutefois été parfaits à court d'un homme.

Les hommes de Bruce Richardson bénéficient maintenant d'une semaine de congé et de préparation en vue de la rencontre de vendredi. Le Drakkar de Baie-Comeau sera alors de passage dans les Bois-Francs. « Nous serons prêts », promet Richardson.

Vachon court vers un autre succès

La 8e édition du Relais du lac Memphrémagog récolte 315 000 $

JEAN-GUY RANCOURT
jrancour@latribune.qc.ca

MAGOG — Christian Vachon peut relaxer. Ayant réussi son pari de parcourir les 126 km autour du lac Memphrémagog, le Magogois peut se féliciter du succès sans précédent de la 8e édition du Relais du lac Memphrémagog qui aura été l'année de tous les records avec, entre autres, une récolte de 315 000 $ pour la Fondation portant son nom, sans oublier les 2500 participants, dont 1200 à la course en relais autour du lac.

C'est toutefois un Christian Vachon amoché qui se relève de sa dernière course solo. « J'ai commencé à ressentir une douleur à la jambe gauche un peu avant Newport. Ça ne s'arrangeait pas plus j'accumulais les kilomètres et dans les descentes, je supportais difficilement la douleur. Quand il te reste 40 kilomètres à courir, ceux-ci paraissent s'étirer sans fin. De toute évidence, j'ai souffert d'une périostite tibiale. Logiquement, j'aurais dû cesser de courir avec cette blessure, mais il n'était pas question de ne pas terminer. Je me trouvais plutôt des raisons de poursuivre et même si je peux avoir des conséquences de cet entêtement (fracture de stress), je ne regrette rien. Le temps n'avait plus d'importance. Je voulais juste finir et c'est au bout de 12 h 29 m que j'y suis parvenu. Ce fut une journée unique dans ma carrière », a raconté Vachon qui a dû recevoir la visite de son médecin hier matin, au lendemain de son exploit.

LA TRIBUNE, JEAN-GUY RANCOURT

Christian Vachon

Une croissance fulgurante

En attendant de retrouver la santé, Vachon se réjouit évidemment de la 8e édition du Relais. Le bébé mis au monde par le Magogois de 38 ans il y a huit ans vieillit bien. Bien malin celui qui peut prédire maintenant où le gentil géant créé par Vachon cessera sa croissance. « Dans mes rêves les plus fous, même si je ne me mets jamais de limite, je n'aurais jamais pu imaginer qu'on amasserait plus de 315 000 $ dans une seule et même édition. La caisse n'a jamais cessé de sonner depuis notre première année. Nous avons maintenant dépassé les 800 000 $ », a confié Vachon.

Tous ces argents, rappelons-le, sont destinés aux familles des élèves ayant des difficultés d'apprentissage ou encore aux prises avec des problèmes d'ordre financier des commissions scolaires des Sommets, des Hauts-Cantons et d'Eastern Townships.

L'altruiste

Si Christian Vachon s'est d'abord et avant fait connaître par ses exploits sportifs qui sont innombrables, force est d'admettre que l'athlète proprement dit a pris du recul ces dernières années face à son image de grand altruiste et de rassembleur hors-pair pour aider les plus démunis sur les bancs d'école. On est loin de l'étudiant qui avait de la difficulté à tenir un crayon.

Pour Vachon, c'est une autre mission accomplie, pour une huitième année d'affilée.

Les Volontaires chauffent le Phénix, mais s'inclinent

SÉBASTIEN LAJOIE
sebastien.lajoie@latribune.qc.ca

SHERBROOKE — Les Volontaires du Cégep de Sherbrooke avaient toute une commande sur la bras samedi soir avec la visite du Phénix d'André-Grasset, l'une des équipes de pointe du football collégial division 2.

Toujours à la recherche d'un air d'allée, avec une formation comportant son lot d'éclopés, les Volontaires se sont bien battus, mais ils ont finalement baissé pavillon par 10-4 devant le Phénix.

Sherbrooke (1-4) ne revendique qu'une seule victoire cette année et se positionne désormais au huitième rang au classement cumulatif sur 10 formations.

Le Phénix (4-1) fait flèche de tout bois et occupe présentement le deuxième rang du classement, une seule petite victoire derrière les Géants de Saint-Jean, toujours parfaits cette saison (5-0).

Les revirements ont fait mal aux Volontaires dans ce match. En effet, les deux pivots de l'équipe ont lancé des interceptions, soit deux pour le partant Anthony Brisebois et une pour William Robitaille.

Privés de plusieurs joueurs clés, dont au moins deux porteurs de ballon, ce sont justement les deux quarts qui ont surtout couru avec le ballon, en plus d'effectuer des passes.

Les Volontaires croyaient bien avoir inscrit le touché sur une passe latérale menant à un long gain pour le touché, mais le jeu a été rappelé, les arbitres jugeant que la passe avait dépassé la ligne d'engagement.

Duel au sommet, les Cougars s'inclinent

Les Cougars du Collège Champlain (5-2) se sont inclinés 23-16 en prolongation contre les Cheetahs de Vanier (7-0) samedi soir à Montréal dans ce qui était jusqu'à présent le match le plus attendu du football collégial division 1.

La puissante attaque des Cougars a été limitée à deux touchés, l'un inscrit au sol par Cédric Joseph, et l'autre par la voie des airs et le bras du pivot Michael Arruda.

Dans ce duel au sommet, c'est plutôt le quart des Cheetahs Dimitrios Sinodinos qui a eu le dessus, avec 293 verges de gain et une passe de touché.

Sherbrooke accueille les Élans de Garneau (2-5) cette fin de semaine.

IMACOM, MAXIME PICARD

Le quart William Robitaille, des Volontaires, en pleine action, samedi, face au Phénix d'André-Grasset.

3590896

3580109

Les Vulkins encore malmenés

VICTORIAVILLE — Les Vulkins de Victoriaville ont tenu tête aux Titans de Limoilou pendant une demie. Ils n'ont toutefois pas été en mesure de maintenir la cadence en deuxième demie, s'inclinant par la marque de 41-7 contre une des formations de tête de la deuxième division de la Ligue de football collégial.

Les Mauves ont été les premiers à s'inscrire au pointage par l'entremise de Jean-Christophe Thibault. Ils ont transporté cette priorité jusqu'au deuxième quart avant que les visiteurs ne parviennent à créer l'égalité.

À 7-7 à la mi-temps, les hommes de Christian Perron ont cru un instant qu'il serait en mesure de mettre la main sur une deuxième victoire, mais le ciel leur est toutefois tombé sur la tête. Ils ont accordé 34 points au cours des deux derniers quarts.

— Yanick Poisson

Pierre-Luc Labbé immortalisé

SHERBROOKE — Un soleil radieux, un horizon cerclé d'arbres aux couleurs de feu et une victoire du Vert & Or. Le décor était parfait sur la colline universitaire samedi pour honorer Pierre-Luc Labbé, l'un des plus célèbres joueurs à avoir endossé l'uniforme de Sherbrooke au cours des dernières années.

Le chandail numéro 51 que le secondeur a porté pendant quatre ans de 2004 à 2007 a été retiré par l'organisation sherbrookoise à la mi-temps de son match contre les Axemen d'Acadia.

« Ce n'est pas quelque chose que tu peux espérer en tant que joueur, admet Labbé. Quand tu commences à jouer au football, tu penses seulement à faire ta place dans l'équipe et à devenir partant ensuite. Tu te fixes certains objectifs, mais voir son chandail être retiré, ce n'est pas quelque chose à quoi tu penses. C'est incroyable. »

Même si la journée lui était dédiée, Labbé tenait plutôt à remercier ses coéquipiers de lui avoir permis d'être ainsi honoré.

« En fin de compte, il n'y a rien de tout cela qui aurait été possible si ça n'avait pas été des 11 autres gars sur le terrain avec moi. Je voulais vraiment m'assurer de les remercier. Tous ces gars-là ont fait les mêmes sacrifices que moi. Je me sens quasiment mal. Ça devrait être Vert et Or sur la bannière, parce que ce n'est pas un sport individuel; les victoires que nous sommes allés chercher, même si j'ai pu y contribuer, c'étaient des victoires d'équipe », fait valoir le nouveau retraité du football en toute humilité.

Pierre-Luc Labbé avait aussi une pensée particulière pour Alain Lapointe qui l'a entraîné pendant trois ans avec le Vert & Or.

« *Coach* Lapointe c'est le meilleur motivateur que j'ai eu dans mes 18 ans de carrière au football, soutient l'ancien numéro 51. C'est comme un deuxième père pour moi. Il trouvait toujours une façon de motiver les troupes avant de sortir pour un match et j'ai le plus grand respect pour lui et le Vert & Or »

Une nouvelle carrière

Âgé de 30 ans, Pierre-Luc Labbé fait maintenant partie de la Gendarmerie royale du Canada (GRC) au Nouveau-Brunswick. Une opportunité qui l'a amené à accrocher ses crampons après six saisons passées avec les Blue Bombers de Winnipeg.

Pierre-Luc Labbé tenait à remercier ses coéquipiers de lui avoir permis d'être ainsi honoré.

« À la fin de la dernière saison, les Blue Bombers m'ont offert un troisième contrat, mais je savais que la GRC était sur le point de me donner une réponse. J'avais 29 ans, pas de blessure et pas d'historique de blessure. La GRC, c'est assez difficile d'y entrer et dès que t'as une commotion cérébrale ou des blessures, ils sont réticents à te sélectionner. Quand ils m'ont dit que j'étais choisi pour aller à Régina à l'académie de police, je n'ai même pas hésité, admet Labbé.

« Je suis les pas de mon père dans un corps de police et j'espère faire ça pendant 30 ans. Quand je met l'uniforme, je n'ai pas l'impression de travailler », signale le fils de l'ancien directeur du Service de police de Sherbrooke, Gaétan Labbé. »

— Charles Beaudoin

IMACOM, RENÉ MARQUIS

L'ancien du Vert & Or Pierre-Luc Labbé a vu son chandail être retiré par l'organisation samedi, à la mi-temps du match qui opposait Sherbrooke aux Axemen d'Acadia.

IMACOM, RENÉ MARQUIS

David Dumas Goulet (25) et ses coéquipiers du Vert & Or ont complètement semé leurs visiteurs d'Acadia samedi dans une victoire de 48-10.

Le Vert & Or montre son potentiel

CHARLES BEAUDOIN
cbeaudoin@latribune.qc.ca

SHERBROOKE — Après deux défaites consécutives aux mains du Rouge et Or et des Stingers, les joueurs du Vert et Or de l'Université de Sherbrooke se sont visiblement tous passé le mot pour connaître une excellente sortie samedi après midi.

La troupe de David Lessard s'est dressée tel un mur devant les Axemen d'Acadia et l'a emporté aisément 48-10 au Stade de l'UdeS. Malgré un lent départ à l'attaque, tout fonctionnait pour le Vert & Or, tant et si bien que les Axemen n'ont pu inscrire qu'un seul touché et amasser 164 verges pendant que les locaux en inscrivaient cinq en plus d'accumuler 514 verges.

« Ce match-là c'est l'histoire du Vert & Or contre le Vert & Or. Il y a eu des phases où on a bien joué et d'autres où on a mal joué, mais à partir du moment où tout le monde s'est calmé, on a été en mesure de voir le potentiel de l'équipe. C'est une performance dont il faut être fiers et à partir de laquelle il faut bâtir », mentionne l'entraîneur-chef David Lessard.

Autre point positif, les joueurs des Verts se sont montré particulièrement disciplinés, eux qui ont écopé de seulement 84 verges de pénalité au total.

« Est-ce que c'était parfait? Non. Mais c'était beaucoup mieux », consent le pilote sherbrookois.

Le Vert & Or se retrouve maintenant avec une fiche de,500 en raison de ses deux victoires et deux défaites, solidifiant du même coup son emprise sur le quatrième rang du RSÉQ.

« Ça fait du bien au moral de l'équipe. On termine la première moitié de saison avec une victoire. On était sous pression avec les deux défaites. Ça redonne espoir et courage aux troupes et ça va bien allé pour la deuxième moitié de la saison », relate le secondeur Olivier Goulet-Veilleux, qui a terminé la rencontre avec quatre plaqués.

Le prochain match du Vert & Or aura lieu samedi prochain à 13 h, au CEPSUM de Montréal contre les Carabins.

Quatrième revers des Gaiters

IMACOM, MAXIME PICARD

Même si elle a connu du succès pendant tout le match et qu'elle a dominé l'attaque adverse, l'offensive des Gaiters de Bishop's n'a pas été en mesure de concrétiser ses chances, samedi soir face aux Mounties de Mount Allison (4-0), sous les réflecteurs du Coulter Field. Les Gaiters (0-4) se sont inclinés 26-3. Dans la défaite, le receveur Yaata Nyantakyi a été le meilleur des siens avec 81 verges de gains aériens. Cependant, les trois interceptions lancées par le quart Shane McDonald ont coûté cher, de même que les 133 verges de punition des Mauves. Ces derniers ont aussi échappé le ballon à six reprises; cinq fois, les Mounties l'ont récupéré.

Le Phœnix explose contre les Voltigeurs

Sherbrooke occupe maintenant le 1er rang du classement

6

3

LES ÉTOILES DU MATCH

1
LUCAS THIERUS (S)

2
ALEX BUREAU (S)

3
JOEY RATELLE (D)

JÉRÔME GAUDREAU
jerome.gaudreau@latribune.qc.ca

DRUMMONDVILLE – Le Phœnix a démontré tout son potentiel hier après-midi au Centre Marcel-Dionne en prenant la mesure des Voltigeurs de Drummondville au compte de 6 à 3.

Une cinquième victoire en six duels permettant aux Sherbrookois d'occuper le premier rang du classement cumulatif avec l'Océanic de Rimouski. Un exploit pour le Phœnix.

« Qui aurait pensé ça au début de la saison? » demande simplement Judes Vallée, fier du début de saison de son club.

Première période du tonnerre

Lucas Thierus a lancé les hostilités en ouvrant la marque d'un tir franc qui a su se frayer un chemin sous le bloqueur de Louis-Philip Guindon. Il s'agissait du premier filet en carrière dans la LHJMQ pour le joueur recrue du Phœnix.

« C'est incroyable le sentiment qu'on peut avoir quand la rondelle entre dans le filet, surtout quand il s'agit d'un premier but dans la LHJMQ! J'étais le gars le plus excité de la terre. Ça me soulage, parce que je suis étiqueté comme un marqueur de buts. »

La réplique n'a pas tardé à venir puisque Marc-Antoine Bouillon a immédiatement déjoué la vigilance du gardien du Phoenix Alex Bureau qui avait préalablement effectué quelques arrêts importants en début de match.

Et comme il en a pris l'habitude, Tim Wieser s'est inscrit à la marque en surprenant tout le monde grâce à un tir de loin sans angle dirigé dans la lucarne, et ce, trente secondes après le filet de Bouillon.

À la suite de ces trois buts réalisés en seulement deux minutes, le festival offensif s'est poursuivi au Centre Marcel-Dionne.

Lucas Thierus a utilisé toute sa vitesse pour battre Guindon avec un tir identique à celui qui lui a valu son premier filet en carrière. Un but qui a envoyé le portier des Voltigeurs sur le banc des siens, cédant ainsi la place à Joe Fleschler.

Ce changement de gardien n'a pourtant pas empêché le vétéran Raphaël Lafontaine d'en marquer un quatrième pour le Phœnix, son premier de la saison, en profitant d'une passe parfaite de Nicolas Poulin lors d'une montée à deux contre un. Une tonne de pression en moins sur le dos de Lafontaine, visiblement soulagé après avoir enfilé l'aiguille à son sixième match.

Audette brise la glace

Daniel Audette tenait à participer à cette explosion offensive et a obtenu son premier but de la campagne dès les premières minutes de la deuxième période en effectuant un tir en provenance du milieu de la zone payante.

Kay Schweri avait préparé tout le jeu avant de refiler la rondelle à son joueur de centre afin de récolter son deuxième point du match.

Revenu dans la rencontre pour entamer le second tiers, Guindon a connu plus de succès en bloquant par la suite les attaques du Phœnix, tout comme Bureau qui s'est montré parfait durant ces vingt minutes.

« On a été très opportunistes et on a joué une bonne première période, mais les Voltigeurs ont travaillé davantage que nous en deuxième et ont appliqué une meilleure pression », a précisé le pilote sherbrookois Judes Vallée.

Une remontée inachevée

Au dernier tiers, les Voltigeurs ont tenté une remontée en sautant sur la patinoire avec une plus grande fougue : lors d'une échappée sur l'aile gauche, Joey Ratelle a percé la muraille nommée Alex Bureau grâce à un tir bas.

L'élan des Voltigeurs a cependant été ralenti moins de six minutes plus tard par le duo de l'heure formé de Kay Schweri et son compatriote suisse Tim Wieser, qui a empoché son sixième but de la saison.

Malgré le 2e but de Ratelle, qui a complété un tic-tac-toe en avantage numérique, il était trop tard pour les Voltigeurs.

« J'ai travaillé fort pour être moins intense devant la cage et je pense que je me suis calmé, souligne Bureau, toujours invaincu en quatre sorties. Je suis moins stressé, je fais confiance à ma technique et ça rapporte. »

« Le but de Tim a été très important. Alex Bureau a aussi très bien fait quand on essayait de jouer avec trop de finesse (…). Les deux Suisses ont encore effectué un excellent travail, sans parler du premier but d'Audette et des deux gros buts de Lucas Thierus, un gars de quatrième ligne qui nous apporte beaucoup de profondeur », admet Vallée.

GRACIEUSETÉ PHOENIX DE SHERBROOKE, VINCENT LÉVESQUE-ROUSSEAU

La recrue Lucas Thierus a explosé de joie à la suite de son premier but marqué en carrière dans la LHJMQ, menant ainsi l'attaque du Phoenix.

SOMMAIRE

Sherbrooke 6 Drummondville 3

Première période
1. Sherbrooke, Thierus 1 (Lavoie) 6:52
2. Dr'ville, Bouillon 6 (Barré-Boulet, Beaudoin) 8:18
3. Sherbrooke, Wieser 6 (Schweri, Bureau) 8:47
4. Sherbrooke, Thierus 2 (Audette, Leclerc) 13:23
5. Sherbrooke, Lafontaine 1 (Poulin, Roy) 15:48

Pénalité(s) — Montcalm Drum. 18:32.

Deuxième période
6. Sherbrooke, Audette 1 (Schweri, Desbiens) :37

Pénalité(s) — Desbiens Sherbrooke 19:18.

Troisième période
7. Dr'ville, Ratelle 5 (Montcalm) 2:34
8. Sherbrooke, Wieser 7 (Schweri, Deslauriers) 8:01
9. Dr'ville, Ratelle 6 (Beaudoin, Golovkovs) 11:22 (an)

Pénalité(s) — Deslauriers Sherbrooke 10:19, Leclerc Sherbrooke 16:29, Sévigny Drum. 19:08.

Tirs au but

Sherbrooke	12	7	5	24
Dr'ville	11	15	13	39

Gardiens — Sherbrooke: Alex Bureau (G, 4-0-0); Dr'ville: Louis-Philip Guindon (19:08 3e période).
Avantages numériques — Sherbrooke: 0-2; Dr'ville: 1-4.
Arbitres — Eric Charron, Marc Muylaert.
Juges de lignes — Pierre-Luc Huot, Benoit Martineau.
Assistance — 2195.

« On ne s'énervera pas trop vite! »

— Martin Raymond

DRUMMONDVILLE — Malgré la contre-performance des Voltigeurs, l'entraîneur Martin Raymond n'est pas sorti de l'aréna en furie hier et suggère à sa troupe de garder son calme.

« On ne s'énervera pas trop vite, lance-t-il. Il nous manque plusieurs joueurs, dont deux gars de 20 ans. L'an dernier, on avait sacré une volée en début de saison aux Foreurs, les gagnants de la Coupe du Président. Les premiers matchs ne sont pas toujours à l'image du reste de la campagne. »

Raymond a tenu à remettre tout le crédit aux deux Suisses du Phœnix, à Audette et à Alex Bureau notamment.

« C'est certain qu'on a mal commencé le match, a avoué l'entraîneur des Voltigeurs. Le Phœnix possède beaucoup de vitesse et malheureusement, Louis-Philip a perdu ses points de repère aujourd'hui (hier). On a tenté de revenir dans la partie, mais les erreurs ainsi que le cinquième ou même le sixième but ont fait mal. Nos erreurs ont été coûteuses. »

— Jérôme Gaudreau

Liam O'Brien intense contre le Canadien

SHERBROOKE — Le vétéran du Phœnix Liam O'Brien n'a peut-être pas inscrit son nom à la feuille de pointage hier dans la victoire de 2-0 des Capitals de Washington sur le Canadien de Montréal en match préparatoire, mais il a tout de même disputé un fort match en concluant la rencontre avec cinq mises en échec, terminant ainsi au premier rang de son équipe à ce chapitre.

Il faut dire que Liam O'Brien a obtenu un peu plus de huit minutes de jeu seulement, lui qui évoluait sur le quatrième trio.

Il a complété la partie avec deux tirs et une pénalité pour avoir donné un coup de bâton.

Liam O'Brien n'a toujours pas été remercié par l'organisation, lui qui espère se tailler un poste chez les professionnels cette saison, dans la LNH ou la Ligue américaine.

Rappelons qu'au match précédent contre les Bruins, il a réalisé un tour du chapeau à la Gordie Howe : une bataille, un but et une mention d'aide.

— Jérôme Gaudreau

Price brille dans la défaite

FRÉDÉRIC DAIGLE
LA PRESSE CANADIENNE

MONTRÉAL — L'attaque du Canadien de Montréal a peut-être connu une sortie difficile, mais une chose est certaine, Carey Price est prêt pour la saison. Le portier du Tricolore a stoppé 29 tirs des Capitals de Washington dans une défaite de 2-0 au Centre Bell, hier.

Il s'agit d'un premier revers en quatre matchs préparatoires pour le Canadien, qui rendra visite aux Blackhawks de Chicago mercredi.

Seul Joel Ward a réussi à le déjouer, à 18:31 de la troisième. P.K. Subban a joué mollement une rondelle derrière son filet et Andre Burakovsky a pu remettre le disque à l'ailier droit, qui a laissé Price commettre le premier geste avant de pousser le disque du revers dans le fond du filet.

Brooks Laich a complété la marque dans un filet désert.

Le match a été marqué par l'expulsion de Jarred Tinordi, qui a écopé une pénalité majeure et une inconduite de partie pour avoir donné du coude à l'attaquant Nate Schmidt en début de troisième.

« De ce que j'ai vu, il s'agissait d'un coup légal, a observé l'entraîneur-chef Michel Therrien. Il ne cherchait qu'à compléter sa mise en échec. Il ne faut pas oublier que c'est un grand bonhomme de six pieds six qui a frappé un petit joueur. C'est ce que j'ai vu du banc, mais je n'ai pas eu la chance de le revoir. »

Barry Trotz, l'entraîneur-chef des Caps, n'était pas prêt à crucifier Tinordi, mais il croit que cette mise en échec a motivé ses troupes.

« Je ne l'ai pas revu, mais de toute évidence, l'arbitre, lui, l'a très bien vu. La ligue va probablement y jeter un œil également, a-t-il noté. Cette mise en échec a allumé notre club en tout cas. À ce moment, je savais que nous allions gagner ce match. Il n'y avait aucun doute que nous allions gagner. »

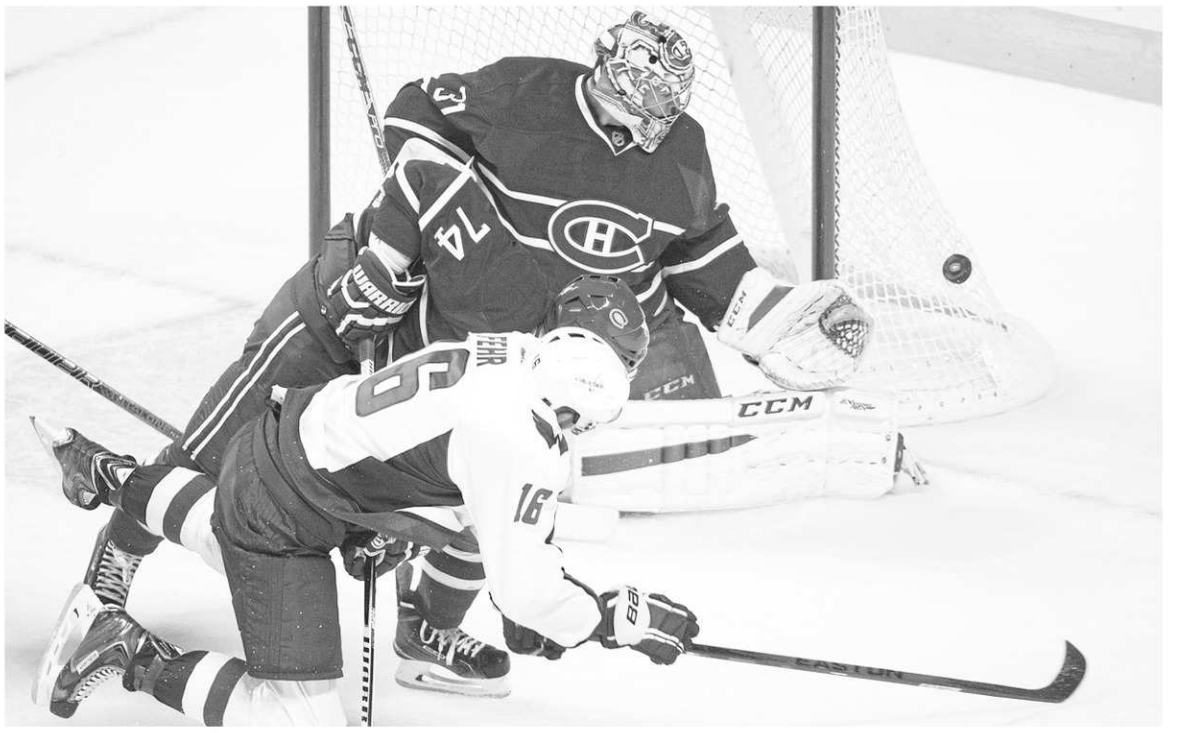

LA PRESSE CANADIENNE, GRAHAM HUGHES

Carey Price a joué un match sans faille hier contre les Capitals de Washington. Le gardien du Canadien est assurément fin prêt pour le début de la saison.

Tinordi a ensuite dû répondre de son geste devant Chris Brown, qui a reçu une pénalité mineure supplémentaire et une inconduite de 10 minutes pour avoir été l'instigateur du combat.

« J'adore le fait que Brown soit venu à la défense de Schmidt, a ajouté Trotz. J'adore ça. À mes yeux, Brown a gagné beaucoup de points. Vous ne voulez jamais laisser tomber un coéquipier. Schmidt a été solidement frappé et la cavalerie est venue à sa rescousse. Vous voulez ce genre d'esprit au sein de votre équipe. »

Price fin prêt

Mais l'histoire du match a tout de même été la performance de Price, qui a d'ailleurs été choisi la première étoile de la rencontre. Le gardien du Canadien a eu à se signaler à maintes occasions. Il a notamment frustré Alexander Ovechkin pendant un avantage numérique des Caps en première en plus de se signaler face à Nathan Walker en deuxième.

Price a remis ça en troisième, pendant la pénalité majeure de Tinordi, effectuant quatre arrêts, dont un de la jambière sur un tir peu commode de Joel Ward et un autre sur une déviation de Jason Chimera avec une lourde circulation devant lui.

Il a toutefois gardé ses plus beaux arrêts pour Ovechkin et Nicklas Backstrom à mi-chemin du troisième engagement.

Profitant d'une bourde d'Alexei Emelin qui lui a remis le disque dans la zone, Backstrom a alimenté Ovechkin qui a décoché un puissant tir sur réception repoussé par le gardien, mais le retour est allé directement à Backstrom. Peu importe : à l'aide d'un déplacement parfait, Price a rapidement fermé l'angle.

« Il reste encore quelques trucs à peaufiner, mais de façon générale, je me sens plutôt bien, a commenté Price. C'est bon d'avoir 60 minutes afin de voir plusieurs tirs et de travailler sur votre rythme. C'est assurément le plus difficile au retour de l'été : retrouver le rythme d'un match. »

« Je dirais qu'il a l'air prêt pour la saison, a pour sa part indiqué Pierre-Alexandre Parenteau. Il a fait des arrêts incroyables ce soir. C'est le Carey Price que j'ai affronté tout au long de ma carrière. »

Pendant ce temps à l'autre bout, Brayden Holtby, entré à mi-chemin dans le match, a poursuivi sa belle séquence, lui qui n'a toujours pas accordé de but pendant le camp d'entraînement. Il s'est notamment signalé en troisième contre Alex Galchenyuk, qui s'est amené du coin de la patinoire avec le disque, mais n'a pu le déjouer.

Holtby et Justin Peters ont stoppé les 18 tirs du Tricolore.

Le Canadien a été incapable de générer quoi que ce soit en attaque. Il n'a d'ailleurs obtenu son premier tir en direction du filet des visiteurs qu'après 11 minutes de jeu et il n'a pas pu profiter de quatre avantages numériques.

WASHINGTON Capitals 2
Canadiens 0

LES ÉTOILES DU MATCH

1 CAREY PRICE
2 JOHN CARLSON
3 ALEX GALCHENYUK

HOCKEY

Washington 2
Montréal 0

Première période
Aucun but.
Pénalité(s) — O'Brien Was 2:41, Tinordi Mon 5:11, Banc Was 6:11, Tinordi Mon 13:25, Banc Mon 19:20.

Deuxième période
Aucun but.
Pénalité(s) — Oleksy Was 4:10, Gilbert Mon 8:28, Gilbert Mon 11:04, Ward Was 11:19, Ward Was 17:44.

Troisième période
1. Washington, Ward 1 (Burakovsky) 18:31
2. Washington, Laich 1 (Backstrom, Carlson) 19:21 (fd)
Pénalité(s) — Brown Was (maj.) 1:55, Tinordi Mon (maj.) 1:55, Brown Was (inc.) 1:55, Tinordi Mon (inc.) 1:55, Brown Was 1:55, Tinordi Mon (maj.) 1:55, Niskanen Was 6:54.

Tirs au but

Washington	8	10	13	—31
Montréal	4	11	3	—18

Gardiens — Washington: Justin Peters; Braden Holtby (G, 1-0-0) (10:26 2e période); Montréal: Carey Price (P, 0-1-0).
Avantages numériques — Washington: 0-6; Montréal: 0-6.
Arbitres — Ghislain Hebert, Dan O'Halloran.
Juges de lignes — Steve Miller, Jonny Murray.
Assistance — 21,287.

L'attaque ne s'est pas présentée

LA PRESSE CANADIENNE

MONTRÉAL — L'attaque du Tricolore a été anémique face aux Capitals de Washington, même si la plupart des trios utilisés par l'entraîneur-chef Michel Therrien pourraient bien être ceux qui le seront lors du premier match de la saison.

Cela a été particulièrement remarquable lors des trois premiers avantages numériques du CH (sur quatre) au cours desquels il n'a obtenu aucun tir au but.

« Je crois qu'il ne s'agit que de l'un de ces matchs où rien ne fonctionne, a tempéré le défenseur P.K. Subban. Il ne faut pas oublier que pour certains d'entre nous, il ne s'agit que de notre deuxième rencontre. Je pense que petit à petit, l'attaque va s'installer. J'ai trouvé que nous avions fait de belles choses en deuxième. Nous avions un peu plus de rythme. »

« Nous avons manqué d'opportunisme ce soir, surtout en avantage numérique, a pour sa part analysé Pierre-Alexandre Parenteau. On a eu de la difficulté à nous installer. Heureusement, il s'agit d'un match préparatoire et il nous en reste encore deux ou trois pour relancer l'attaque. Mais c'est vrai que ce n'était pas notre meilleure performance en avantage numérique. »

« Si on regarde les occasions de marquer que nous avons eues, je crois qu'elles se comptent sur les doigts d'une main », a résumé Dale Weise.

En l'absence de David Desharnais, laissé de côté par Therrien hier, c'est Alex Galchenyuk qui a piloté le trio de Parenteau et Max Pacioretty. C'est d'ailleurs le nº 27 du CH qui a profité de la meilleure occasion de marquer du Canadien, en troisième, même s'il a connu un match un peu plus difficile aux dires de l'entraîneur.

« C'est un apprentissage pour Alex, on est bien conscients de ça. À l'occasion il a bien fait, mais en d'autres, on a senti qu'il se cherchait sur la patinoire. C'est tout à fait normal : il en est à ses premiers pas (au centre). Un camp d'entraînement, c'est fait pour ça : donner la chance à des jeunes de s'exprimer et d'aller chercher de l'expérience. C'est pour ça qu'on le fait jouer au centre pendant les matchs. »

Tous derrière Tinordi

Le contraire aurait été surprenant, mais il a été impossible de trouver qui que ce soit pour condamner la mise en échec de Jarred Tinordi à l'endroit de Nate Schmidt dans le vestiaire du CH.

Tinordi a solidement atteint Schmidt à la tête de son épaule gauche lors d'une entrée de zone en début de troisième. L'attaquant des Capitals a lourdement chuté sur la patinoire et a eu besoin de l'aide d'un soigneur et d'un coéquipier pour quitter la patinoire.

« Ça avait l'air légal de notre point de vue, a d'abord souligné l'attaquant Pierre-Alexandre Parenteau. C'est un gros bonhomme, mais son coude est tout de même resté collé le long de son corps. C'est ce qu'on a pu voir sur la reprise et c'est ce que Michel (Therrien) semblait dire aux arbitres également, mais ces derniers ont jugé qu'il s'agissait d'un coup à la tête. Mais ce n'est pas ce qu'on a vu sur l'écran géant. »

— Frédéric Daigle

HYUNDAI | NOUVELLES IDÉES. NOUVELLES POSSIBILITÉS.MC

HyundaiCanada.com

OFFRES PROLONGÉES JUSQU'AU 30 SEPTEMBRE !

DERNIÈRE CHANCE

LA SUPER MÉGA ULTRA INCROYABLE VENTE

Modèle GLS 4 portes montré♦

AUTOROUTE : 5,3 L/100 KM▼

« Meilleure qualité initiale dans la catégorie des petites voitures aux É.-U. »‡

Modèle Limited montré♦

AUTOROUTE : 7,3 L/100 KM▼

Modèle SE avec ens. Tech montré♦

AUTOROUTE : 5,3 L/100 KM▼

VOITURE LA PLUS VENDUE AU QUÉBEC EN 2013** ELANTRA

ACCENT 4 PORTES 2014

JUSQU'À ~~4 185 $~~ JUSQU'À 4 500 $

EN AJUSTEMENT DE PRIX†

SANTA FE SPORT 2014

JUSQU'À ~~4 000 $~~ JUSQU'À 5 000 $

EN AJUSTEMENT DE PRIX†

ELANTRA GT 2014

JUSQU'À ~~3 500 $~~ JUSQU'À 4 000 $

EN AJUSTEMENT DE PRIX†

GARANTIE 5 ANS††

Garantie globale limitée : 5 ans/100 000 km • Garantie groupe motopropulseur : 5 ans/100 000 km • Garantie sur les émissions : 5 ans/100 000 km

MC Les noms, logos, noms de produits, noms des caractéristiques, images et slogans Hyundai sont des marques de commerce appartenant à Hyundai Auto Canada Corp. ♦ Prix des véhicules montrés : Accent GLS 4 portes 2014, automatique à partir de 20 509 $ / Santa Fe Sport 2.0T Limited 2014 à traction intégrale à partir de 41 009 $ / Elantra GT SE 2014 avec ensemble Tech. à partir de 28 509 $. Frais de 115 $ (taxe de 15 $ sur les pneus et taxe de 100 $ sur le climatiseur), livraison et de destination de 1 595 $ / 1 795 $ / 1 595 $ inclus. Frais d'enregistrement, d'assurance, d'immatriculation, du RDPRM (maximum 76 $) et taxes applicables en sus. Les frais de livraison et de destination comprennent les frais de transport et de préparation, d'administration du concessionnaire et un réservoir plein de carburant. † Le calcul des ajustements de prix se fait à partir du prix de base de chaque véhicule. Ajustements de prix jusqu'à 4 500 $ / 5 000 $ / 4 000 $ disponibles sur achat comptant sur les Accent L 4 portes 2014, manuelle / Santa Fe Sport 2.0T Limited avec brun clair / Elantra GT L 2014, manuelle. Les ajustements de prix s'appliquent au prix avant taxe. Cette offre ne peut être combinée ou utilisée en conjonction avec toute autre offre disponible. Cette offre ne peut être transférée ni cédée. Aucun échange de véhicule requis. ▼ Les cotes de consommation d'essence des Accent L 4 portes 2014, manuelle (Autoroute 5,3 L/100 km; Ville 7,5 L/100 km) / Santa Fe Sport 2.4L 2014 à traction avant (Autoroute 7,3 L/100 km; Ville 10,2 L/100 km) / Elantra GT L 2014, manuelle (Autoroute 5,3 L/100 km; Ville 7,8 L/100 km) sont basées sur les données des tests du manufacturier. Les consommations réelles peuvent varier selon les conditions de conduite et l'ajout de certains accessoires automobiles. Les données sont présentées aux fins de comparaison uniquement. ‡ Les berlines Elantra / Accent 2014 de Hyundai ont obtenu le plus faible nombre de problèmes par 100 véhicules parmi les véhicules compacts / sous-compacts, selon le sondage américain 2014 sur la qualité initiale (2014 U.S. Initial Quality Study℠) de J.D. Power and Associates. Les résultats du sondage sont basés sur l'expérience et les perceptions des consommateurs sondés entre février et mai 2014. Votre expérience peut varier. Visitez jdpower.com pour les détails. ** Selon le rapport des ventes cumulées en décembre pour l'année 2013 de Constructeurs mondiaux d'automobiles du Canada (CMAC). ♦ † Offres valides pour une durée limitée et sous réserve de changement ou d'annulation sans préavis. Le concessionnaire peut vendre à prix moindre. Les stocks sont limités. Détails chez votre concessionnaire. †† La garantie globale limitée de Hyundai couvre la plupart des pièces du véhicule contre les défauts de fabrication, sous réserve du respect des conditions normales d'utilisation et d'entretien.