

Prévenir les meurtres perpétrés par des individus avant de commettre un suicide. Jean-François Turmel. Institut de Recherche en Psychologie Génétique Évolutionniste.

Ma théorie génotypique originale sur l'homicide avant le suicide complété postule l'existence de différents génotypes engendrant des individus qui tuent d'autres individus avant de commettre un suicide suivant une naissance au cours de différentes périodes saisonnières trouvés en différentes fréquences dans les individus de populations suivant des microévolutions.

Selon la théorie 1) un individu né au cours d'une certaine période saisonnière qui a tué d'autres individus avant de commettre un suicide est expliqué par l'existence dans son génome d'un génotype engendrant un individu tuant d'autres individus suivant une naissance au cours de la certaine période saisonnière, 2) un individu né au cours d'une certaine période saisonnière apparenté à un individu né au cours de la certaine période saisonnière qui a tué d'autres individus avant de commettre un suicide ayant un certain génotype dans son génome est susceptible de tuer d'autres individus avant de se suicider, comme l'individu apparenté et 3) un individu apparenté à un individu né au cours d'une certaine période saisonnière qui a tué d'autres individus avant de commettre un suicide peut avoir dans ses cellules reproductrices un génotype avec lequel il peut engendrer des descendants qui vont tuer d'autres individus avant de commettre un suicide suivant une naissance au cours de la certaine période saisonnière.

Du support à la théorie provident de la saisonnalité de naissance d'individus de la population de la province de Québec qui ont tué d'autres individus avant de commettre un suicide. Notamment, un nombre élevé d'hommes de la population du Québec qui ont tué des femmes, des femmes et des enfants ou des enfants avant de commettre un suicide nés au début du printemps est observé et montré sur la Figure 1. Selon la théorie présentée, 1) de nombreux individus de la population du Québec ayant dans leur génome des génotypes engendrant des hommes qui tuent femme, femmes et enfants ou enfants avant de se suicider suivant une naissance au début du printemps explique cette observation, 2) des hommes nés au début du printemps apparentés aux nombreux hommes de la population du Québec nés au début du printemps qui ont tué femmes, femmes et enfants ou enfants avant de se suicider ayant un certain génotype dans leur génome vont présenter possiblement des intentions de tuer femmes, femmes et enfants ou enfants avant de commettre un suicide et sont susceptibles de le faire et 3) des individus apparentés aux nombreux hommes nés au début du printemps de la population du Québec qui ont tué femmes, femmes et enfants ou enfants avant de se suicider peuvent avoir dans leurs cellules reproductrices un génotype avec lequel ils peuvent engendrer

des descendants masculins qui vont tuer femmes, femmes et enfants ou enfants avant de se suicider suivant une naissance au début du printemps.

Selon la théorie, il peut être possible de prévenir les meurtres perpétrés par des individus nés au cours de périodes saisonnières avant de commettre un suicide ayant certains génotypes dans leur génome identifiés avec la théorie en faisant ce qui est

possible pour les empêcher de tuer d'autres individus avant de se suicider. Aussi, certains individus ayant dans leurs cellules reproductrices les génotypes proposés engendrant des descendants qui tuent d'autres individus avant de se suicider peuvent éviter de concevoir des descendants qui vont tuer d'autres individus avant de commettre un suicide en évitant de concevoir avec leurs cellules reproductrices contenant les certains génotypes des descendants neuf mois avant la période de naissance d'individus apparentés qui ont tué d'autres individus avant de se suicider pour éviter la naissance de leurs descendants au cours de la période saisonnière.

Figure 1. Nombre observé (ligne foncée) et attendu (ligne pointillée) de naissances selon des périodes saisonnières de l'année d'hommes de la population du Québec qui ont tué femmes, femmes et enfants ou enfants avant de commettre un suicide entre 1987 et 1999 (Source: Bureau du Coroner du Québec).

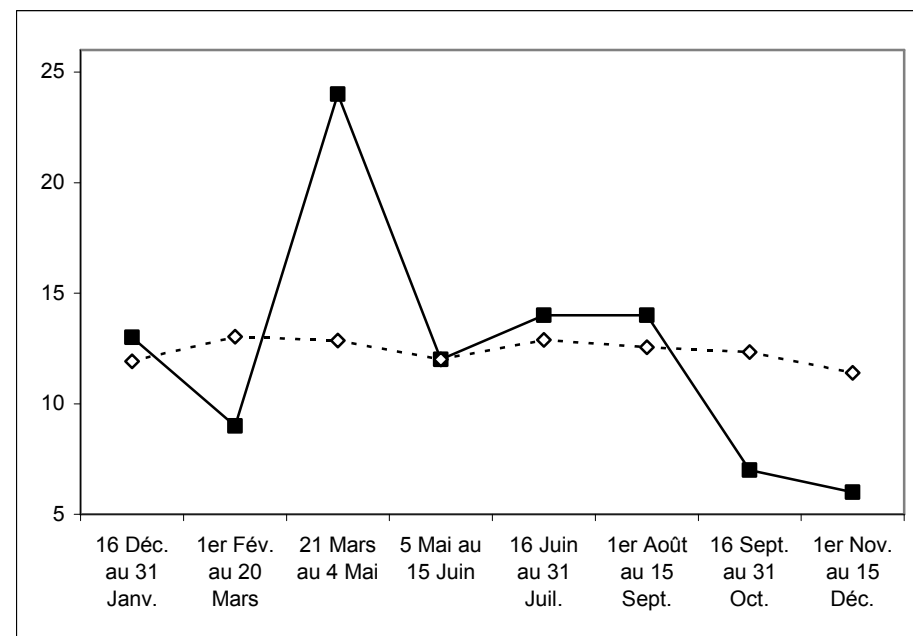

Plus d'informations peuvent être trouvés dans un rapport d'étude de la saisonnalité de naissance d'individus de la population du Québec qui ont tué d'autres individus avant de commettre un suicide trouvés sur le site internet www.evgenpsy.wordpress.com.