



LA TERRE

Vol. 78, n° 15
Longueuil

Un cahier - 40 pages
semaine du 10 mai 2007

DE CHEZ NOUS

Port payé à Montréal
N° d'enregistrement R 07665 - N° de convention PP 40069165

Courrier Poste Publication
N° de convention PP 40069165

CLAUDE JOYAL INC.

Saint-Guilhem (819) 396-2161 Saint-Denis (450) 787-2105 Stanbridge (450) 296-8201 Napierville (450) 245-3565 / 1-800-361-4485

SPÉCIAL MAI
OPPORTUNITÉ D'INTÉRÊT
JUSQU'AU 31 OCTOBRE 2007

Choisissez parmi 50 tracteurs usagés de 29 à 445 hp, détails sur www.claudejoyal.ca



Financement par **CNH Capital** **CASE IH**

Génétique bovine
La plus grande exportation depuis 2003. **Page 3**

Quota laitier
Une baisse majeure de 3000 \$. **Page 4**

Actualités internationales
Hugo Chavez ne croit pas à l'éthanol. **Page 8**

Commission sur l'avenir
« Il ne faut pas développer la pauvreté. » **Page 9**

Gestion de l'offre
Un premier débat public révélateur. **Page 14**

Mortalité des abeilles
Le varroa et la température sont responsables. **Page 17**

Le meilleur rapport QUALITÉ / PRIX

Série 500
7 modèles - 45 à 75 HP
2 options de traction avant de la terre

Série 3600
7 modèles - 33 à 75 HP

Les 2 séries sont offertes avec ou sans cabine

Taux aussi bas que **0%** DISPONIBLE Pour un temps limité

MASSEY FERGUSON

PÊCHE AUX HOMARDS

Les Madelinots prennent la mer!



PHOTO: JULIE MERCIER/TCN

La pêche aux homards aux îles de la Madeleine c'est 325 bateaux et 95 500 cages. Pour sa part, Jérémie Cyr (à droite) amorce son 30^e printemps comme capitaine. À bord du Marika-Sandrine, baptisé en l'honneur de ses deux filles, M. Cyr est assisté par Maurice Deraspe, un matelot de plus de 20 ans d'expérience, et par sa fille Marika.

JULIE MERCIER

ÎLES DE LA MADELEINE - Depuis le lundi 7 mai, les pêcheurs de homards des îles de la Madeleine s'activent en mer pour la saison de pêche qui prendra fin en juillet. Depuis quelques semaines, radoub (réparation du bateau) et trempage des casiers occupaient les pêcheurs. Le samedi 5 mai, c'était l'apothéose avec la mise à l'eau des cages, la 132^e dans l'histoire de

l'archipel madelinien. La Terre était sur place pour vivre cette expérience inoubliable.

Dès quatre heures du matin, le quai de Grande-Entrée fourmille d'activités. Les capitaines et leurs aides-pêcheurs se préparent à prendre le large sous le regard de la famille et des amis. Tout le monde est fébrile. « Ce n'est pas du stress. C'est de l'adrénaline », sourit Jérémie Cyr, un vieux loup de mer. À l'approche de cinq

heures, les bateaux défilent à la queue leu leu vers la sortie du port, petits points lumineux à l'horizon. Puis c'est le signal. Les capitaines des quelque 120 bateaux mettent les gaz. Toute la journée, ils arpenteront la mer à la recherche de l'endroit idéal pour y délester leurs cages. Les capitaines arrêteront leurs navires au-dessus de la « chaîne à Allan », du « fond à

VOIR HOMARDS À LA PAGE 2

On revient toujours à
Solution Foin
Inhibiteur de moisissures

Un produit efficace
une formulation éprouvée,
un service agronomique
et après-vente hors pair.

Faites comme des milliers d'utilisateurs satisfaits depuis 20 ans



Réservez-le dès maintenant à votre coopérative.



abc Agro-Bio Contrôle inc.
20, rue Saint-Jean-Baptiste
Saint-Charles-sur-Richelieu, Québec, J0H 2G0
Tél.: (450) 584-2535 • Téléc.: (450) 787-2568
Courriel: agrobiocontrôle@bellnet.ca

Effet pervers des subventions

Le leader syndical de l'abattoir de Saint-Valérien, qui a perdu son travail dans la fermeture du 20 avril, déplorait l'effet pervers des subventions accordées aux régions ressources pour la transformation dans le secteur du porc. Le soutien gouvernemental équivalait à 25 % de la masse salariale des emplois créés jusqu'en 2009 en plus d'un allègement fiscal de dix ans.

Selon Patrick Cournoyer, ex-représentant des TUAC, il n'est pas normal que des porcs voyagent parfois plus de 300 à 500 km pour se faire abattre dans un des quatre établissements de la région ressource du Bas-Saint-Laurent. Les porcs en question sont une ressource de la Montérégie où l'on retrouve 40 % du cheptel québécois ou de la Beauce et très peu du Bas-Saint-Laurent. Le syndicat montrait également du doigt la mutualisation des frais de transport entre les producteurs qui facilite des décisions plus coûteuses. Un porc peut ainsi parcourir plus de 1500 km de Saint-Hyacinthe à Rivière-du-Loup ou Saint-Alexandre pour l'abattage, pour ensuite être entreposé à Boucherville avant de retourner dans les épiceries des régions. **T.L.**

(Voir autre texte en page 15)

HOMARDS

SUITE DE LA PAGE 1

Arthur », du « bouscueil » ou du « fond cassé », des fonds de pêche baptisés par les vieux pêcheurs madelinots. C'est sur ces zones pierreuses que le homard se terre.

Fouetté par le vent et les vagues, chaque équipage s'affaira pendant des heures à jeter par-dessus bord ses 294 cages à coup de « trawl », un lot de sept et quinze casiers reliés entre eux par du cordage. À la surface, des bouées identifiées aux couleurs de chaque pêcheur permettront de les localiser. Les homardiens termineront la mise à l'eau en toute fin d'après-midi, impatients de reprendre le large lundi matin pour la levée des cages.

Ce n'est qu'un début

Pour les pêcheurs de homards des îles, le travail ne fait que commencer. Chaque matin, à cinq heures, ils prendront la mer pour ramener à la surface chacune de leurs 294 cages. Ils devront ensuite retirer les homards, apposer des élastiques sur leurs pinces et changer l'appât. Communément appelé boëtte, l'appât se compose de harengs, de maquereaux, de plies ou de sébastes.

Lundi soir, après une première journée de pêche, Jérémie Cyr était satisfait. « C'est bon. J'ai pris 1100 livres par rapport à 1200 livres l'année passée ». Pour l'ensemble des 325 homardiens de l'archipel, le représentant de l'Association des pêcheurs propriétaires des îles de la Madeleine (APPIM) parle d'un début de saison lent. « L'eau est encore froide, mais le homard est là », indique le pêcheur de Grande-Entrée. « On voit que son métabolisme est au ralenti », confirme le directeur général de l'APPIM, Léonard Poirier. Quant au prix, il ne sera connu qu'au début de la semaine prochaine. En 2006, le début de la saison avait été catastrophique avec un prix de 4,97 \$/livre. « On ne l'a pas encore digéré », rappelle Jérémie Cyr. Avec des retombées de plus de 30 M\$, la pêche aux homards revêt une importance capitale pour l'économie des îles. Avec le déclin des stocks de poissons de fond, il s'agit d'une des dernières pêches qui permet de faire vivre toute une communauté.



PHOTO: JULIE MERCIER/TCN

Âgée d'à peine 17 ans, Marika-Cyr, est une des rares femmes capables de lever des cages à homard de près de 100 livres ! Cette année, elle assistera son père pour les neuf semaines de la saison de pêche. Elle pourra prendre congé pour ses examens de fin d'année et sa graduation. « Aujourd'hui (lundi), elle a déménagé des cages. C'est la maître d'œuvre pour boëter les cages et élastiquer les homards », lance fièrement son père.

Reprendre le cap après la tempête

Pour les Madelinots, la mise à l'eau des cages de homards est tout un événement. « La vie recommence. On sort de l'hibernation », explique Jonathan Lapierre, conseiller municipal de Grande-Entrée. La mise à l'eau est aussi l'occasion de souligner le travail des pêcheurs. « Ce n'est pas un

métier banal. Ils vont sur l'eau et ils risquent leur vie », insiste le porteparole de la 132^e mise à l'eau. En effet, la profession de pêcheur n'est pasde tout repos. « Quand il fait beau, c'est le plus beau métier du monde. Sinon, c'est l'enfer », poursuit M. Lapierre.



Question de la semaine

La mortalité dans les ruches vous inquiète-t-elle ?

Venez répondre à cette question sur la page d'accueil du site Internet www.laterre.ca

Résultats du sondage hebdomadaire

Devrions-nous resserrer les contrôles de qualité sur les produits alimentaires importés de Chine ?

Oui	97 %
Non	2 %
Ne sais pas	1 %
Nombre de votes :	566

www.laterre.ca

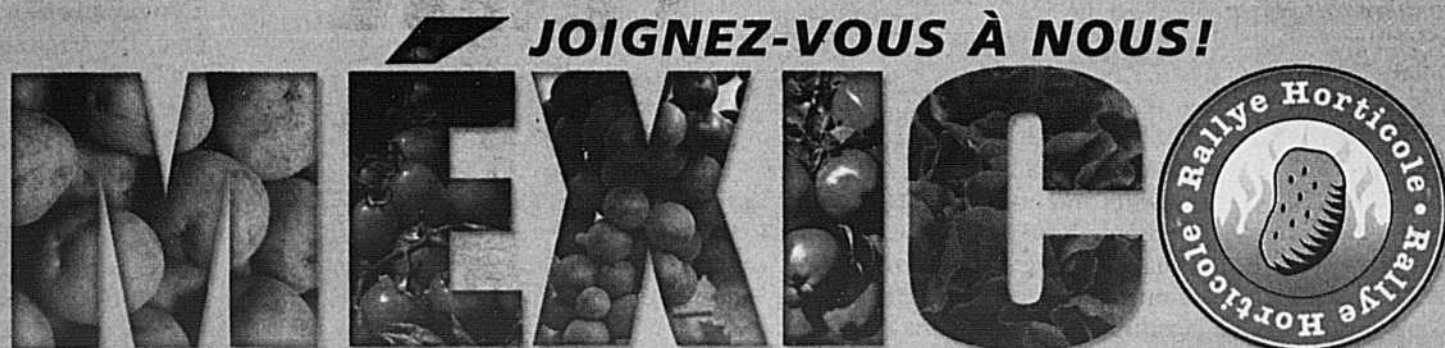

Rallye Horticole^{MC} est le meilleur programme de loyauté offert aux producteurs canadiens de fruits, de légumes et de pommes de terre. Recevez de fabuleux points à chaque fois que vous ferez l'achat de produits participants. Transformez ensuite vos points en de merveilleuses récompenses – peut être même en un voyage au Mexique !

Bayer CropScience

1-877-661-6665 • www.hot-potatoes.ca

Dow AgroSciences

Rallye Horticole^{MC} est une marque de commerce de Bayer. 0107-32088-FR

ÎLES DE LA MADELEINE

Première sortie officielle pour le ministre de l'Agriculture

JULIE MERCIER

GRANDE-ENTRÉE – Pour sa première sortie officielle en tant que ministre de l'Agriculture, Laurent Lessard a choisi d'aller prendre l'air marin du côté des îles de la Madeleine.

À l'occasion de la mise à l'eau des cages de homards, M. Lessard est allé saluer les Madelinots, durement éprouvés avec l'incendie cet hiver de deux usines de transformation de poissons de l'archipel, Madelipêche et Madelimer. Croisant le ministre au détour d'un quai, la *Terre* en a profité pour le questionner sur ses dossiers prioritaires. « La Commission va nous occuper beaucoup. On va décider de l'avenir de l'agriculture en tenant compte de la compétitivité de nos

entreprises et en créant des conditions favorables à l'établissement en agriculture. » L'amélioration du revenu à la ferme est déterminante pour M. Lessard.

Le ministre veut aussi éduquer le consommateur québécois à rechercher les produits d'ici. « En arrière du produit, je veux qu'ils sachent qu'il y a quelqu'un qui a travaillé, qui en a pris soin. Vallières a travaillé à redonner les lettres de noblesse à l'agriculture. Moi, je travaillerai sur comment on se redonne une identité québécoise dans un contexte canadien et international », a ajouté Laurent Lessard. Le politicien veut également impliquer le réseau des hôtels, restaurants et des institutions (HRI).

Sacrifice

Laurent Lessard entend défendre vigoureusement la gestion de l'offre. « C'est une façon de vivre. Ça permet de faire vivre des familles. » Il dénonce du même souffle la proposition du négociateur de la Nouvelle-Zélande sur les produits sensibles. « Je lui rentre dedans 100 milles à l'heure. Je crains, et j'avise mon collègue du fédéral qu'il y en a qui sont prêts à sacrifier certaines brebis pour faire un deal. Ils visent spécifiquement la gestion de l'offre canadienne. On ne jouera pas là-dedans », assure le député de Frontenac. Ce dernier a d'ailleurs fait parvenir une missive à son sujet à son homologue fédéral. « Ma lettre contient du sable entre les dents », précise M. Lessard.

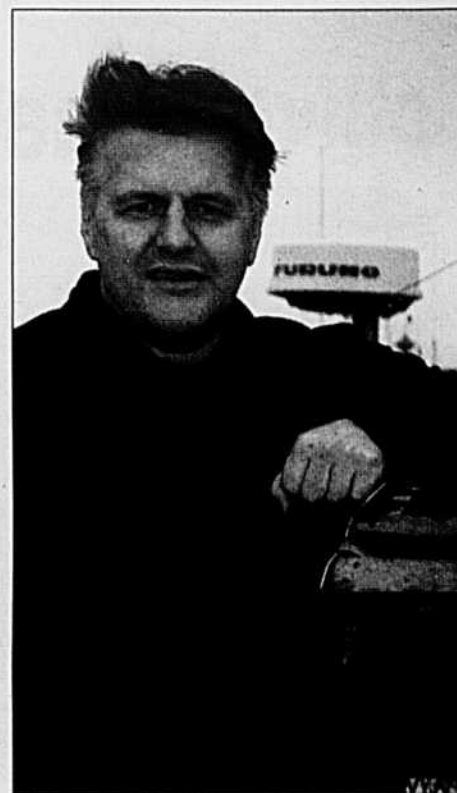

PHOTO : JULIE MERCIER/TCN

En visite aux îles de la Madeleine, Laurent Lessard a coiffé pour la première fois son chapeau de ministre de l'Agriculture.

2000 TAURES EN RUSSIE

La plus grande exportation depuis 2003

THIERRY LARIVIÈRE

Quelque 2000 taures à moitié Holstein et à moitié Angus sont parties pour la Russie à partir du port de Bécancour le 4 mai dernier.

Il s'agit de la plus grande exportation de génétique bovine de reproduction depuis l'apparition du premier cas canadien d'encéphalopathie spongiforme bovine en 2003.

L'exportation de près de 7,4 M\$ était sous la responsabilité de Gary Smith, président d'AltaExports, qui a fait appel aux firmes Trudeau, Walker et Weaver pour la partie Holstein du chargement. De fait, les taures Angus proviennent d'Alberta, de Saskatchewan, d'Ontario et du Manitoba, tandis que 400 Holstein viennent du Québec et 575 d'Ontario. Le tout provient d'une génétique supérieure de très bonne qualité qui sera fort utile puisque la chute de l'ancienne Union soviétique avait grandement désorganisé les élevages russes. Le précieux chargement traversera l'Atlantique, la Méditerranée pour aboutir en mer Noire. Il s'agit d'une traversée de 14 à 16 jours sous la supervision d'un vétérinaire canadien. Normalement, le périple est sans danger pour les bêtes.

Le vétérinaire québécois Georges Paradis, qui travaille depuis un an en Russie, est à l'origine du choix des taures Angus pour le Complexe d'élevage bovin de Peno situé dans la région de Tver, au nord-ouest de Moscou. Ce complexe compte quatre fermes, mais c'est celle de Zaretche, près de Sandovo, qui accueillera les taures canadiennes. « Ça va améliorer la qualité de notre troupeau », a commenté Maxim Tarasov, le chef



PHOTOS : THIERRY LARIVIÈRE

Une taure Holstein descend dans la cale du *Friesian Express*, un bateau philippin de l'entreprise *Livestock Express* spécialisée dans l'exportation de bétail et de chevaux.

Quelque 1000 taures Angus noires et 975 Holstein du Canada ont embarqué à Bécancour pour la Russie et la République du Tatarstan.

zootechnicien de la ferme russe qui compte beaucoup sur la saveur de la viande Angus pour développer son entreprise. Actuellement, la ferme compte sur une race plus conventionnelle de Simmental à deux fins.

Les taures Holstein étaient quant à elles destinées à une entreprise de la République russe du Tatarstan, près de la ville de Kazam à 800 km à l'est de Moscou. Il s'agit d'une très grosse ferme ultramoderne. Selon Pierre Trudeau, de Bovi-Conseils, le choix



du Québec et de l'Ontario pour la génétique laitière est d'autant plus méritoire que les clients auraient été en mesure de s'approvisionner en Europe qui est plus proche et qui donne du financement à l'exportation. D'autres acheteurs russes se seraient déjà montrés intéressés.

« C'est un grand coup pour le Canada », a expliqué Gary Smith sur le quai de Bécancour. Ce dernier ajoute toutefois que ce nouveau commerce est « très compliqué » et que la réouverture de la frontière américaine ou mexicaine pourrait rapidement reléguer l'exportation outremer au second rang. En attendant ce jour, l'exportateur compte renouveler l'expérience et il pourrait donc y avoir d'autres bateaux.

L'Agence canadienne d'inspection des aliments a surveillé toute cette expédition et trois lieux de quarantaine avaient été établis. Des prises de sang et des inspections ont été réalisées sur chaque vache, mais il n'y avait pas de test d'ESB puisque les animaux étaient très jeunes. Des scellés étaient ensuite attachés sur la trentaine de camions qui ont livré le bétail au port de Bécancour.

Les enclos à l'intérieur du bateau sont très similaires à ceux d'une étable et une couche de litière attendait les taures. Un chargement de foin et de moulée était en cours au moment où la *Terre* était sur place. Les contraintes environnementales sont d'ailleurs passablement moindres sur mer que sur terre. Jeffrey, un marin philippin, a avoué que le fumier était tout simplement jeté dans l'océan pendant le voyage.

QUOTA LAITIER

Une baisse majeure de 3000 \$

JEAN-CHARLES GAGNÉ

Talon d'Achille de la gestion de l'offre, le prix du quota a subi une baisse majeure de 3000 \$ dans le secteur laitier en mai 2007 pour se situer à 24 990\$. Le président de la Fédération des producteurs de lait du Québec, Marcel Groleau, n'a pas semblé surpris par cette chute. « Nous nous attendions à une baisse du prix du quota, a-t-il dit, en raison de l'effet combiné de deux décisions. D'une part, la décision de l'assemblée générale de la Fédération de ramener le plafond à 28 000 \$ et de le faire baisser progressivement de 100 \$ par mois jusqu'à ce qu'il atteigne 25 000 \$. D'autre part, l'ajout de deux journées de production supplémentaires et cumulatives, à partir d'avril et pour les quatre prochains mois. »

Selon M. Groleau, cette baisse va dans le sens de « l'effet recherché de rentabiliser le quota plus rapidement et de faire en sorte qu'il soit payant d'acheter du quota pour le produire plutôt que pour le vendre ».

Hausse de quota ?

Les offres de vente ont été plus élevées que d'habitude, a noté M. Groleau, mais c'est surtout le fait que

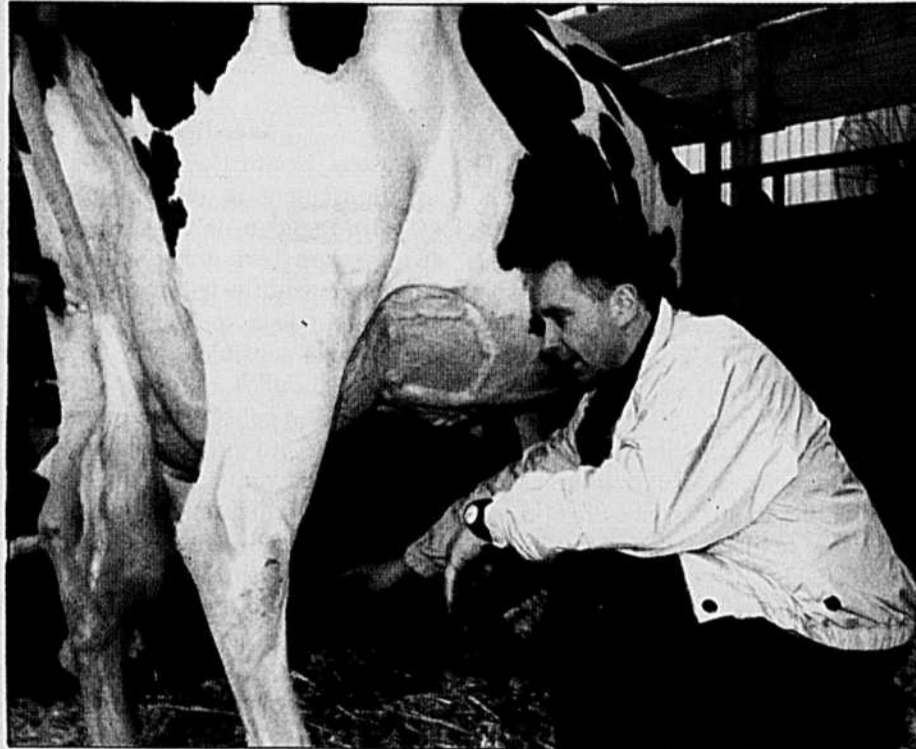

Cette baisse va dans le sens de l'effet recherché de rentabiliser le quota plus rapidement. PHOTO : JEAN-CHARLES GAGNÉ/TCN

moins de producteurs ont manifesté leur désir d'acheter qu'il faut selon lui souligner. Les journées additionnelles de production accordées et la perspective d'une hausse du quota expliquent

sans doute ce manque d'empressement. Il est en effet fort probable que la Fédération hausse le quota d'environ 1 % au cours des prochains mois. Entre autres facteurs, on observe d'abord un

raffermissement des marchés qui affichent une légère croissance. Un phénomène qui milite en faveur du maintien, pour la prochaine année laitière, de la marge de croissance du quota mis en marché (QMM-lait de transformation). De plus, le Québec pourrait retrouver la possibilité de produire le 0,4 % de QMM dont il avait été privé en 2006-2007 après avoir dépassé son volume de cette quantité en 2005-2006.

Autant de facteurs qui expliquent qu'à la Fédération, on estime peu probable que le prix du quota adopte une tendance à la hausse au cours des prochains mois. La Fédération a procédé à l'émission de 1,5 % de quota non transigeable depuis le début de 2007.

La baisse enregistrée en mai 2007 n'établit pas de record. La chute avait été encore plus forte en décembre 2006 alors que le prix était passé de 33 001 \$, un record historique atteint en octobre, à 29 001 \$, une baisse de 4000 \$. Il faut toutefois préciser qu'il n'y avait pas eu de vente en novembre. Le conseil d'administration avait en outre décrété une retenue de 30 % sur le quota acquis après le 22 novembre 2006 lors de sa revente.

La vérificatrice générale reconnaît que les producteurs ont attendu longtemps

PIERRE-YVON BÉGIN

QUÉBEC - « Les producteurs se sont plaints de ne pas comprendre comment le ministère avait calculé leurs paiements. Ils ont dû aussi attendre longtemps avant de savoir s'ils recevraient un paiement et d'en connaître le montant. »

Vérificatrice générale du Canada, Sheila Fraser reconnaît ainsi, dans son dernier rapport annuel, les récriminations des producteurs agricoles envers le Programme canadien de stabilisation du revenu agricole (PCSRA). Dans son style habituel, la vérificatrice tombe à bras raccourci sur le programme, reconnaissant que le ministère de l'Agriculture modifiait des informations financières ou d'autres renseignements fournis par les producteurs sans leur expliquer l'effet de ces changements sur le montant du paiement.

Question d'éthique, Sheila Fraser relève même que des fonctionnaires du ministère de l'Agriculture du Canada, chargés de traiter les demandes des producteurs, offraient aussi des services d'experts-conseils. Contre rémunération, ceux-ci aidaient certains producteurs à préparer leur demande.

La vérificatrice a également noté que les erreurs de paiement, élevées dans le passé, commencent à diminuer. Elle indique que le personnel qui calcule le montant des paiements doit respecter

des normes axées sur le nombre de demandes traitées et l'observation des processus plutôt que sur l'exactitude des paiements.

« Même si le ministère, écrit-elle, recueille des données sur la nature des erreurs et les montants en jeu, il ne se sert pas systématiquement de cette information pour améliorer la gestion du programme. »

Coûts de production

Ministre de l'Agriculture, Chuck Strahl s'est dit entièrement d'accord avec les conclusions de la vérificatrice générale. Le ministre fait valoir que son gouvernement a apporté des correctifs en proposant notamment la création d'un nouveau programme de compte d'épargne, un cadre d'aide en cas de catastrophe, une assurance-production bonifiée et un programme amélioré fondé sur la marge. Les ministres provinciaux et fédéral doivent d'ailleurs approuver ces modifications à leur rencontre annuelle l'été prochain.

« Au départ, a déclaré Chuck Strahl, lorsque le programme a été élaboré, nous avons dit qu'il ne fonctionnerait pas, qu'il était trop complexe et qu'il ne permettrait pas d'aider les producteurs comme prévu. »

Le ministre a aussi annoncé que les producteurs agricoles commenceront à recevoir, le mois prochain, les paiements au titre des coûts de produc-



Sheila Fraser reconnaît les récriminations des producteurs agricoles envers le PCSRA.

tion. Ces paiements représentent un montant de 400 M\$ et sont tirés d'une somme d'un milliard de dollars annoncée dans le dernier budget fédéral. Rappelons que la seconde tranche de 600 M\$ servira à la création d'un nouveau compte d'épargne, les modalités demeurant à négocier avec les provinces.

Les modalités du versement des 400 M\$ restent également à négocier, du moins pour les producteurs du Québec. Le ministère fédéral précise que le gouvernement du Québec a exprimé le désir « d'offrir lui-même le

programme » et que des négociations sont en cours.

Pour le porte-parole du Bloc québécois en matière d'agriculture et député de Richmond-Arthabaska, André Bellavance, il est d'ores et déjà acquis que le Québec recevra moins que sa part historique de ces 400 M\$. « En partant, dit-il, on sait que le Québec ne touchera pas sa juste part parce que les productions sous gestion de l'offre en sont exclues. »

Selon les renseignements fournis par Ottawa, la plupart des producteurs recevront automatiquement un paiement et n'auront pas besoin de présenter une demande. Le paiement initial va correspondre à 2,36 % des ventes nettes admissibles (VNA) d'un producteur, pour la période allant de 2000 à 2004. Ceux qui sont entrés en production après 2004 verront également le paiement établi à 2,36 % de la moyenne des VNA pour les années 2005 et 2006 combinées. S'il reste des fonds, un paiement final sera expédié en décembre prochain.

Attaché de presse du ministre, Mark Quinlan a précisé à la *Terre* que les paiements de 400 M\$ seront comptabilisés comme revenus agricoles pour le PCSRA de 2007. Il a ajouté que ces paiements n'affecteront pas la marge historique.

En collaboration avec Thierry Larivière

SAINT-ANSELME GARDE SON ABATTOIR

La menace plane sur Saint-Damase et Grenville

ANDRÉ DUFOUR

COLLABORATION SPÉCIALE

SAINT-ANSELME – « Soyez fiers de votre geste. Vous avez sauvé votre usine », déclarait, le 6 mai, le président Denis Létourneau, aux membres du Syndicat démocratique des salariés de la Coop Dorchester. Ces syndiqués de la CSD venaient de voter, dans une proportion de 78 %, en faveur de l'offre patronale.

Exceldor réduira leur rémunération de 10 %, mais, en revanche, s'engage à réinvestir, dans son abattoir de Saint-Anselme, le fruit de leurs efforts.

La réduction de 10 % comprend une baisse du salaire horaire de 1,40 \$ et la suppression de la contribution patronale à la caisse de retraite. Ces mesures s'inscrivent dans une nouvelle convention collective qui régira, pendant six ans, les conditions de travail des 350 salariés syndiqués de l'usine. Cette convention collective sera en vigueur du

1^{er} août 2007 au 31 juillet 2013.

Les syndiqués avaient rejeté, le 18 avril, une offre presque identique, et la fermeture de l'usine semblait inévitable. Par la suite, la conciliation a permis à la coopérative d'explicitier ses engagements. Pourtant ulcérés de voir réduire leur rémunération, les travailleurs ont décidé de sauver leurs emplois et leur usine. Les dirigeants syndicaux s'étaient abstenus de toute recommandation.

Les travaux

Conformément à l'entente signée avec le syndicat, Exceldor entreprend de moderniser son abattoir de Saint-Anselme. Il s'agit d'agrandir l'usine et de construire une nouvelle chambre de refroidissement à air. Coût de ces travaux : 12 M\$. Ils devront être terminés le 31 décembre 2008. La coopérative abat actuellement 600 000 poulets par semaine à Saint-Anselme. Elle projette d'en abattre 900 000.

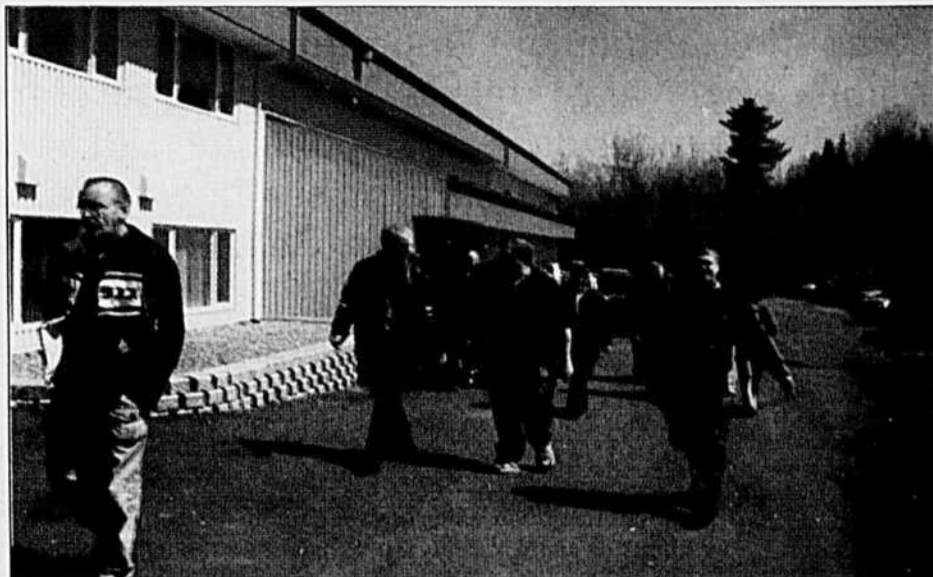

PHOTO : ANDRÉ DUFOUR

Les syndiqués ont voté, dans une proportion de 78 %, en faveur de l'offre patronale. L'usine sera modernisée afin d'en augmenter la capacité d'abattage.

Exceldor possède deux autres abattoirs, situés à Saint-Damase et à Grenville. L'expansion de l'abattoir de Saint-Anselme se fera-t-elle au détriment des autres? À ce sujet, la direction se contente de dire, par voie de communiqué, qu'elle poursuivra la « consolidation » entamée en novembre 2005.

Les heureux

Le maire de Saint-Anselme, Michel Bonneau, jubilait à l'annonce du résul-

tat. La fermeture de l'abattoir d'Exceldor, selon lui, aurait eu des effets catastrophiques sur l'économie de cette localité et de la région.

Les nombreux éleveurs de poulets de Bellechasse, qui fournissent l'abattoir de Saint-Anselme, poussent aussi un soupir de soulagement. L'obligation d'envoyer leurs volailles à un abattoir de la région de Montréal aurait augmenté le coût de production et compliqué leur tâche.

TAXES FONCIÈRES AGRICOLES

Un paiement de 85,3 M\$ à 927 municipalités

Le ministère de l'Agriculture, des Pêcheries et de l'Alimentation du Québec (MAPAQ) a versé 85,3 M\$ en crédits de taxes à 927 municipalités du Québec pour l'exercice financier 2007-2008. Le MAPAQ a effectué ce paiement massif, une première, le 12 avril dernier, soit 18 jours avant l'échéance, confondant ainsi les sceptiques. « Il s'agit d'une réalisation d'envergure, accomplie sur une courte période, dont nous pouvons tous être fiers et qui profite tant au monde municipal qu'aux producteurs agricoles », a déclaré le nouveau ministre Laurent Lessard.

Ce paiement massif fait directement aux municipalités résulte de la réforme de la fiscalité agricole municipale conclue en décembre 2005 entre le gouvernement du Québec, les unions municipales et l'Union des producteurs agricoles (UPA), sur un fond de blocage des sentiers de

motoneige par des agriculteurs. Auparavant, les agriculteurs devaient payer la totalité de leurs taxes municipales et scolaires, puis demander un remboursement au MAPAQ.

Ce versement de 85,3 M\$ ne constitue pas la facture totale. Au MAPAQ, on s'attend à ce que le Programme de crédit de taxes foncières agricoles coûte environ 110 M\$ en 2007-2008, soit une hausse de 7 % par rapport à l'an dernier. Des formulaires en retard, de la part d'agriculteurs ou de municipalités, expliquent que le MAPAQ doit encore verser quelque 25 M\$ au cours des prochaines semaines. C'est seulement dans quelques semaines, après une deuxième réunion du comité de suivi, que nous pourrions savoir si des municipalités ont eu recours (ou auraient dû recourir) à l'institution d'une taxe à taux variable afin d'éviter le déplacement du fardeau fiscal envers les agriculteurs.

POMMES DE TERRE

Les producteurs de Saint-Amable sèment des grains

Des 3400 acres de terre en culture de Saint-Amable, qu'une centaine sera consacrée à la pomme de terre cette année. Cette première saison, suite à la découverte du nématode doré et à l'instauration d'une zone réglementée, en sera une de transition. Les producteurs sèment donc du maïs et du soya. Deux producteurs seulement ont choisi de semer quelques acres en pommes de terre à l'intérieur de la zone. À cause des différentes restrictions, ils doivent s'en tenir à des variétés résistantes aux nématodes telles que la Andover, la Reba et l'Atlantic.

Deux autres producteurs ont décidé de continuer avec leurs variétés habituelles, mais à l'extérieur de la zone. Les superficies qu'ils sèment, en pommes de terre de transformation, sont toutefois bien en deçà de celles des années antérieures. Qu'ils cultivent du grain ou des pommes de terre, les producteurs devront continuer, pendant la saison, à respecter les règles instaurées par l'Agence canadienne d'inspection des aliments (ACIA) pour éviter la propagation du nématode, notamment nettoyer les machineries. **M.-C.P.**



PHOTO : MARIE-CLAUDE POULIN

Le 3 mai dernier, Philippe Gemme, producteur de pommes de terre et président du groupe Ama-terre, a semé du maïs dans ses champs de Saint-Amable.

Choisir la bonne étiquette

L'approvisionnement en produits sains et de qualité pour tous les citoyens, voilà la principale question qui préoccupe les trois directions de la santé publique (DSP) qui ont défilé jusqu'ici devant la Commission sur l'avenir de l'agriculture et de l'agroalimentaire québécois (CAAAQ).



LAURENT PELLERIN
président général
de l'UPA

D'aucuns s'en étonnent quelque peu, à commencer par le président de la CAAAQ, qui s'attendait plutôt à ce qu'on associe « certains aspects de la production agricole à des questions de santé ». Mais il n'y a pas lieu, lui a-t-on signifié.

De fait, selon la DSP de Montréal, la plus récente à s'être fait entendre, notre système est l'un des meilleurs au monde pour prévenir les contaminations. Cette confiance n'est toutefois pas au

rendez-vous en ce qui concerne les produits importés. « Nous pouvons toutefois nous questionner sur les conditions dans lesquelles sont produites et conditionnées les denrées qu'on importe. Ces normes sont souvent inférieures aux nôtres, et ça c'est préoccupant », ont souligné les représentants de la DSP montréalaise. Un signal d'alarme

que le secteur agricole a déjà allumé.

En s'interrogeant comme il l'a fait, le président de la Commission a exprimé des préoccupations très présentes dans l'esprit de la population. Plus de la moitié des 300 propositions présentées à la CAAAQ jusqu'ici concernent, à divers degrés, l'origine des aliments, leur mode de production ou leur étiquetage. Quand les producteurs agricoles prennent fait et cause pour la qualité des produits de chez nous, leur identification, leur certification, leur promotion, etc., ils traduisent donc, eux aussi, l'état d'esprit des gens qui les consomment, de plus en plus soucieux de ce qu'ils mangent, d'où ça vient, de la façon dont c'est produit, plus enclins en somme à favoriser une agriculture de proximité.

Le Québec, heureusement, fait bonne figure en ces matières, étant même pionnier au pays, notamment avec la traçabilité et la certification, dont les produits biologiques. Il semble toutefois s'être un peu essouffé à en juger par le manque de ressources consacrées à la promotion des produits d'ici et par la réglementation qui tarde toujours à venir, un an plus tard, pour rendre opérationnelle la nouvelle *Loi sur les appellations réservées et les*

termes valorisants. L'agneau de Charlevoix ou le cidre de glace, pour ne nommer que ces deux-là, piaffent d'impatience pour obtenir enfin leur certification. Et peut-t-on espérer qu'un jour, *Aliments du Québec* aura enfin les moyens de ses ambitions?

Le fédéral, de son côté, a des leçons à prendre, vu son laxisme sur l'étiquetage. Est ainsi considéré comme « Fait au Canada » un produit dont 51 % des coûts de production sont canadiens ou dont la dernière transformation s'est faite au pays. « Fait au Canada » ou encore « Produit au Canada » ne garantissent donc pas que tous les ingrédients utilisés proviennent d'ici! « Canada A », un autre exemple, renseigne seulement sur la qualité du produit et sur son processus de fabrication, non sur ses origines. Le fédéral aurait pu démontrer une nouvelle compréhension de ces enjeux avec sa récente réglementation sur les produits biologiques, mais il est retombé dans le même panneau: la mention « Biologique Canada » pourra se retrouver sur des importations!

Nos gouvernements doivent réagir vigoureusement et écouter la voix des producteurs et des consommateurs à ce sujet. Un tel consensus devrait les inciter à presser le pas pour enfin consacrer la volonté politique, les ressources réglementaires, humaines, techniques et financières appropriées pour encadrer, certifier, inspecter, promouvoir les produits et soutenir les efforts de nos entreprises à cet égard, les coûts supplémentaires que cela implique n'étant pas rémunérés par le marché. C'est une question de compétitivité. Les États-Unis sont déjà à se donner une longueur d'avance en ce domaine. Va-t-on encore une fois regarder passer le train et se faire damer le pion comme avec le *Farm Bill*? Le choix qui s'offre à nous à cet égard est clair: être à l'avant-garde ou faire du... rattrapage. À nous de choisir la bonne étiquette.

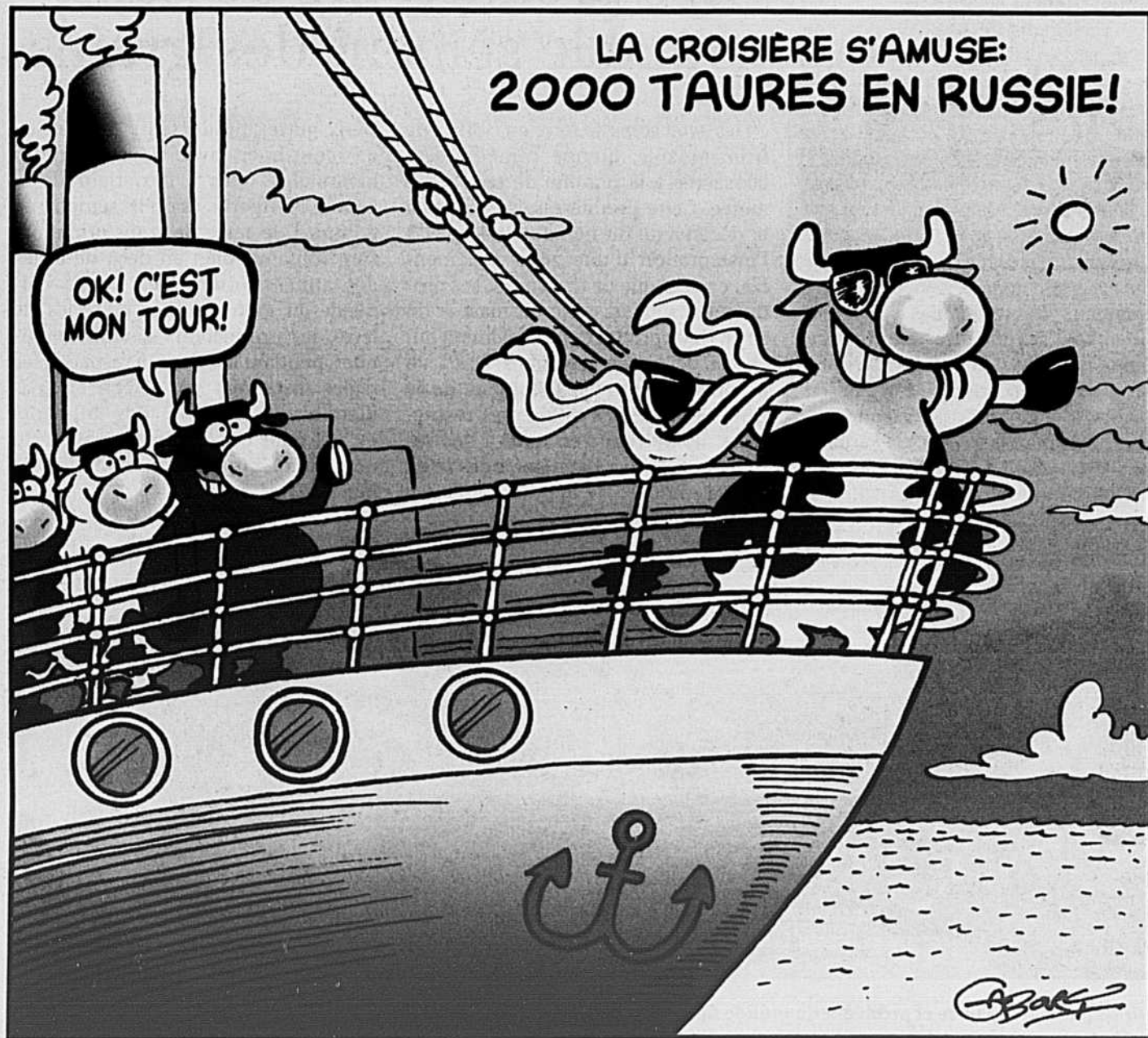

Tous droits réservés Gaboury et La Terre de chez nous

LA TERRE DE CHEZ NOUS

FONDÉE EN 1929

ÉDITEUR: L'Union des producteurs agricoles
555, boul. Roland-Therrien, Longueuil J4H 3Y9

FAX: 450 670-4788

SITE WEB: www.laterre.ca

RÉDACTION: 450 679-8483 poste 7270

Courrier électronique: tcn@laterre.ca

PUBLICITÉ: 450 679-8483 poste 7275

Courrier électronique: pub@laterre.ca

ABONNEMENTS: 450 679-8483

postes 7274, 7290, 7579

Courrier électronique: abonnement@laterre.ca

LES PETITES ANNONCES: 450 679-7809

Courrier électronique:

annoncesclasses@laterre.ca

DIRECTEUR: Loïc Hamon

RÉDACTEUR EN CHEF:

Marc-Alain Soucy

RÉDACTEUR EN CHEF,

DÉLÉGUÉ AUX MAGAZINES:

Michel Beaunoyer

CHEF DE PRODUCTION:

Carole Lalancette

ABONNEMENTS: Marie-Josée Rheault

DIRECTEUR DES VENTES DE PUBLICITÉ:

Jacques Long

Tél. Toronto: (905) 335-5700 Fax: (905) 335-5001

Courrier électronique: jloug@longcomm.net

REPRÉSENTANTS PUBLICITAIRES:

Christian Guinard, Sylvain Joubert,

Sylvain Lalonde, Réal Loiseau

IMPRESSION: Imprimerie Transmag



ABONNEMENT:

Québec 1 an: 55,84 \$ 2 ans: 86,60 \$ 3 ans: 110,53 \$

Abonnement hors Canada: 1 an: 125 \$

Chèque ou mandat à l'ordre de

La Terre de chez nous

Dépôts légaux:

Bibliothèque nationale du Québec - 1992

Bibliothèque nationale du Canada ISSN 0040 - 3830

États-Unis deuxième classe payé Champlain N.Y.

Nous reconnaissons l'aide financière du gouvernement du Canada, par

l'entremise du Programme d'aide aux publications (PAP),

pour nos dépenses d'envoi postal.

Convention de la poste publication N° 40069165

N° d'enregistrement 07665, retourner toute correspondance

ne pouvant être livrée au Canada au Service des publications

555 boul. Roland-Therrien, Longueuil, Qc J4H 3Y9

abonnement@laterre.ca



Patrimoine
canadien

Canadian
Heritage

Canada

Moi, Raymond R., conseiller en gestion

Madame Parent, en réponse à votre invitation au débat (Qu'est-il arrivé au modèle québécois de services conseils? TCN du 12-04-07).

S'il est vrai que les clubs et groupes conseils n'ont pas eu la vie facile ces dernières années, qui d'entre vous du secteur public ou privé aurait pu soutenir une coupure de 30 à 40 % de ses revenus sans vivre une certaine période d'instabilité? Nous, des groupes conseils, avons pu relever le défi. Comment? Probablement en travaillant 30 à 40 % plus fort (plus de l'administration que du temps conseil) et en étant davantage impliqués au niveau de la vente de nos services; et oui, nous avons appris, nous aussi, à facturer. Et s'il vous plaît, qu'on arrête de me dire que je suis chanceux de pouvoir produire des dossiers SCEAC. En réalité, je ne reçois rien de plus que ce qui est accordé à un consultant privé.

Ça me désole également d'entendre cette rumeur au sujet de la disparition prochaine des groupes conseils; si quelques conseillers ont décidé de prendre le chemin du privé, la majorité demeure très passionnée et heureuse du partenariat qui existe avec nos entreprises membres. La célébration du 25^e anniversaire de notre Fédération

et l'annonce d'un congrès, à l'automne 2007, orienté sur notre vision d'avenir en sont un témoignage plus qu'éloquent. Sachez que notre groupe conseil vient d'engager un agronome de plus et que ce n'est pas pour produire des SCEAC; nous visons plutôt à augmenter le membership de notre groupe conseil, car une entreprise membre demeure ce qu'il y a de plus important pour notre organisation.

Au travers des deux dernières années, nous avons dû, nous aussi, faire face au débat de l'accommodement raisonnable: entreprises agricoles membres vs entreprises clientes. Aujourd'hui, nous savons qu'un service de gestion en continu tel qu'offert aux entreprises membres est sans comparaison possible avec des services dits ponctuels offerts sur une période très courte à des entreprises dites clientes.

Comme j'en suis à ma vingtième année comme conseiller en gestion, vous me permettez, en terminant, de vous confier que je pense beaucoup à ma relève. Au cours de la dernière année, j'ai dispensé des services conseils de différentes natures à des entrepreneurs agricoles, propriétaires d'entreprises laitières, porcines, bovines, ovines, cunicoles, céréalières, marai-



PHOTO : DOMINIC GAUTHIER

chers, petits fruits et même auprès d'une entreprise d'ASC pour la vente de paniers de légumes biologiques. Est-il nécessaire d'énumérer la variété et la complexité des dossiers : services conseils individuels et collectifs aux membres, diagnostic d'entreprise, démarrage ou redressement, expansion ou diversification d'entreprise, transfert de ferme, fusion et défusion, médiation et intervention en situation de crise, etc.

Quelle job fascinante ma foi! Mais ô combien impressionnante pour notre relève de conseillers et conseillères, et ce, d'autant plus qu'après deux années

de ce renouveau le soutien de formation de deuxième ligne, promise par les promoteurs, n'est toujours pas en place. Il a donc fallu que les conseillers et les techniciens en gestion créent une association (REGA) et prennent en main cet important dossier qu'est celui de la formation continue.

Et bien OUI, Madame Parent, vous avez bien raison, il faut nous questionner sur le prix qui sera à payer par l'agriculture québécoise face à la disparition du modèle québécois des services conseils.

Raymond Racicot, agr. MBA
Coaticook

le monde agricole CALENDRIER DES ACTIVITÉS

MAI

DATE	ACTIVITE	ENDROIT	RENSEIGNEMENTS
16 et 17	Conférence de nutrition de l'Est du Canada	Québec	613 241-6421 www.anac-anac.ca
31 au 3/06	Exposition de Montmagny	Montmagny	418 248-3418

JUIN

1 au 3	Exposition de Bécancour	St-Pierre les Becquets	819 292-3405
1 au 3	Exposition de Témiscouata	Notre-Dame du Lac	418 899-2381
2 et 3	Exposition de Témiscamingue	St-Bruno de Guigues	819 726-2807
3 au 10	Exposition de Richelieu	Sorel-Tracy	450 743-2124
7 et 8	AGA- Fédération des producteurs de porcs du Québec	Mont Sainte-Anne	450 679-0530
7 au 9	70 ^e congrès de l'Ordre des agronomes du Québec	St-Hyacinthe	514 596-3833
7 au 10	Exposition d'Ormstown	Ormstown	450 829-2776
8 au 10	Exposition de Matapédia	Amqui	418 778-3315
14 au 17	Exposition Drummondville	Drummondville	819 394-2408
28 au 01/07	Exposition de Rouville	Rougemont	450 469-3748

La vraie force des agriculteurs **depuis 1969**



12, route 122, St-Guillaume (Québec) J0C 1L0,
Sortie 170 Nord, Transcanadienne
(819) 396-2185 • 1-800-268-3088
(service partout au Québec) mch@machineriech.com

Machinerie C.&H.

vous offre tout un financement!

0%
/48 mois

1,9% /60 mois
2,9% /72 mois
ou de 400 à 5000 \$
de remise en espèces



- Presses à grandes balles rectangulaires BB-A
- Presses à petites balles rectangulaires
- Presses à balles rondes Rool-Belt BR-A
- Faucheuses-conditionneuses à disques Discbine
- Faucheuse-conditionneuses Haybine

**VENTE DE PRINTEMPS
PLUS POUR MOINS**

N'attendez pas! Faites-en davantage dès aujourd'hui avec le matériel de fenaison que vous désirez. La vente de printemps «Plus pour moins» se termine le 30 juin 2007.

Sujet à approbation de crédit. **CNH Capital**

SPÉCIAL

**0% INTÉRÊT
12 MOIS SUR
BATTEUSES ET
TRACTEURS
USAGÉS
DE PLUS DE
100 FORCES**



Case MX120 1997,
3435 heures, 105 hp.
En excellente condition.
Spécial 45000 \$



New Holland LB75B,
417 heures, 95 hp,
bockhoie télescopique.
Comme neuve!



Tracteur Case IH 5230, 1996,
4197 heures, 18,4 x 38,
3 sorties d'huile. Très propre.



Tracteur NH T5135A,
707 heures, 115 hps, 2005,
suspension cabine.
Comme neuf!



New Holland - TR98
1 228 heures de battage,
roues doubles 20,8 x 42.
À qui la chance!



Gleaner, R62.1996, 1728 heures
de battage, roues double
18,4 x 42, avec table à soya
et nez à maïs 8 rangs.



NEW HOLLAND
LA GRANDE MARQUE
MONDIALE

BIOCARBURANTS OU NOURRITURE

Hugo Chavez ne croit pas à l'éthanol

THIERRY LARIVIÈRE

Le très controversé président du Venezuela, Hugo Chavez, a récemment tourné en ridicule la volonté du président américain George W. Bush de substituer l'éthanol à l'essence pour une part allant jusqu'à 20 % de la consommation totale du pays en carburant.

« Pour produire tout l'éthanol nécessaire pour se substituer à la consommation américaine d'essence, il faudrait pratiquement cultiver toutes les terres arables du continent », a illustré Hugo Chavez en qualifiant la politique du président Bush de « pure folie ». Le président du Venezuela venait ainsi en soutien au président cubain Fidel Castro, qui a parlé dans le même événement de « plan génocidaire » de la politique de Bush qui risque de propager la faim dans le monde.

Le leader du Venezuela a invité ses voisins d'Amérique latine à mettre une croix sur l'éthanol et à se tourner vers les réserves de pétrole de son pays. Un plan régional d'intégration des besoins énergétiques a d'ailleurs été discuté à l'île Marguerite avec tous les chefs d'État du continent. Seule



Le président vénézuélien Hugo Chavez discute avec son homologue brésilien Lula da Silva au sommet sur l'énergie qui se tenait à l'île Marguerite le 17 avril et qui regroupait les principaux leaders d'Amérique du Sud. Chavez et da Silva ont des visions opposées du développement de l'éthanol.

ombre au tableau pour Hugo Chavez en Amérique du Sud : le Brésil. Ce pays est devenu le plus grand producteur mondial d'éthanol avec les États-

Unis en utilisant la canne à sucre et n'entend pas redevenir dépendant du pétrole fût-il vénézuélien. M. Chavez a soutenu qu'il ne voulait pas confron-

ter son vis-à-vis brésilien, Inacio Lula da Silva, mais seulement les États-Unis.

Débat interne aux États-Unis

Le débat sur l'éthanol fait rage aux États-Unis aussi. Alors que le département américain de l'Agriculture (USDA) prévoit que la production de viande va baisser de près de 1 kg par personne par année à cause de l'augmentation du prix du maïs et du grain en général. Certains producteurs américains décideront de vendre leurs grains plutôt que de continuer d'élever des animaux, tandis que d'autres vont expédier des animaux plus légers à l'abattoir pour économiser sur la moulée.

L'USDA estime par ailleurs que le prix de la nourriture va augmenter de 2,5 à 3,5 % cette année. Les producteurs de maïs soutiennent de leur côté qu'il ne manquera pas de maïs pour les usages industriels et alimentaires d'autant que les intentions d'ensemencement sont supérieures aux attentes. Ils rappellent également que le maïs à très bas prix ne pouvait pas être disponible éternellement. La communauté agricole est donc divisée.

Les Producteurs toqués de l'île d'Orléans

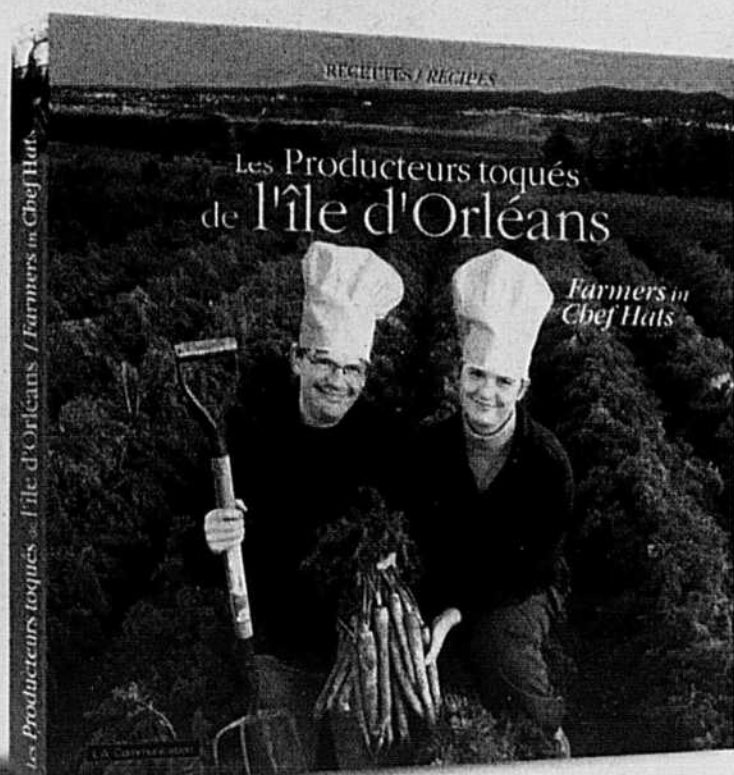

*
30 producteurs à découvrir
50 recettes simples
50 produits de l'île d'Orléans
100 photos
Répertoire des producteurs
Préface de Laurent Pellerin
124 pages - 25\$

*
Disponible en librairies, chez les producteurs de l'île et sur le www.producteurstoques.com (livraison gratuite)

Pour un virage dans le Farm Bill

C'est dans ce contexte que l'Institute for Agriculture and Trade Policy (IATP), un organisme sans but lucratif voué à la défense des fermes familiales et de l'environnement, plaide pour une prochaine politique agricole américaine (*Farm Bill*) qui mise sur les biocarburants à base de biomasse autre que le maïs.

L'IATP fait valoir que certaines graminées, arbres à croissance rapide ou des résidus de bois et de récoltes pourraient produire passablement plus de biomasse que le maïs. De plus, des bioraffineries pourraient réussir à produire non seulement des biocarburants, de l'électricité, mais aussi une multitude de matériaux à base de fibre qui proviennent pour l'instant de dérivés du pétrole. Contrairement au maïs, ces plantes poussent partout sur le territoire, provoquent généralement moins d'érosion et demandent moins d'engrais ou de pesticides. La croissance de ces plantes permet de séquestrer plus de carbone contenu dans l'atmosphère et favorise la biodiversité.

L'IATP estime que le *Farm Bill* se doit de créer des incitatifs suffisants pour effectuer un virage vers l'éthanol de seconde génération tout en s'assurant que les futures usines sont contrôlées localement, ce qui assure de plus grandes

retombées régionales. L'IATP réfute l'argument selon lequel la baisse des exportations américaines risque d'affamer les pays pauvres puisque 55 % du maïs exporté va aux pays les plus développés et une fraction minuscule (0,0064 %) est dirigée vers les 11 pays qui souffrent le plus de malnutrition.

L'IATP estime d'ailleurs que le débat nourriture ou éthanol est allé trop loin. La production agricole a toujours répondu dans le passé à un signal de prix élevé en augmentant les cultures, en diminuant les exportations ou en utilisant des substituts. L'USDA prévoit également que la drèche va remplacer environ la moitié du maïs et du soya utilisés aujourd'hui. Par ailleurs, le prix du maïs était sous-estimé depuis longtemps par rapport aux coûts de production. Selon l'Université Tuft, de 1997 à 2005 aux États-Unis, la moulée pour la volaille était 21 % sous le coût de production et 26 % sous le coût de production pour la moulée destinée aux porcs. Bref, la production actuelle d'éthanol de maïs, qui accapare 14 % de la récolte américaine, ne devrait pas créer d'hécatombe comme le laissait croire le discours de Fidel Castro. Selon l'IATP, il faut cependant déjà prévoir le virage vers de nouveaux biocarburants plus prometteurs.



SHERBROOKE - L'agriculture et la foresterie demeurent le moteur économique des régions rurales, l'agrotourisme et autres projets de diversification devant d'abord être vus comme des compléments. C'est l'une des conclusions qui se dégagent de la table ronde intitulée *Bâtir ensemble la nouvelle ruralité* tenue la semaine dernière à Sherbrooke dans le cadre des travaux de la Commission sur l'avenir de l'agriculture et de l'agroalimentaire québécois.

Productrice d'agneaux dans la région de Lanaudière, Desneiges Pépin retire une partie de ses revenus de l'agrotourisme. Panelliste invitée, elle a reconnu que l'agrotourisme constituait une nouvelle façon de valoriser l'agriculture. C'est aussi une occasion de rapprochement entre citadins et agriculteurs, mais aussi entre ruraux et agriculteurs. Moteur important du tourisme rural, l'activité est peu lucrative.

« L'agrotourisme, a-t-elle affirmé, existe depuis plusieurs années, mais cela n'a pas encore fait beaucoup de millionnaires. J'en vis depuis 22 ans et, certaines années, c'est davantage de la survie. »

Producteur laitier de Valcourt, François Bourassa a exprimé l'opinion que l'agrotourisme constitue une excellente activité, mais qui sera toujours complémentaire à l'agriculture.

« Avec toutes ces choses-là, a-t-il réagi, il ne faut pas développer la pauvreté. S'il y a encore des fermes laitières en Gaspésie et en Abitibi, c'est à cause de la gestion de l'offre. »

Autre panelliste invité, Roland Lavigne est aussi agriculteur à Saint-Venant-de-Paquette. Maire du temps, il a reçu le projet d'un sentier poétique avec un certain scepticisme. « Ton idée est pas mal flyée », a-t-il confié à l'époque à son promoteur, le chanteur interprète Richard Séguin, malheureusement absent de la table ronde en raison de la maladie. Reste que quatre gîtes touristiques ont vu le jour depuis la création du sentier.

« Dans les années 70, témoigne

TABLE RONDE BÂTIR ENSEMBLE LA NOUVELLE RURALITÉ

« Il ne faut pas développer la pauvreté » — François Bourassa

Roland Lavigne, les hippies sont entrés dans nos villages. Cela a amené des gens intéressants. Avec le sentier, je ne sais pas si c'est la poésie, mais nous avons des touristes très respectueux. »

Autre panelliste invité, Jacques Sauvé est aussi l'un des responsables du projet *Le Pays de la poire* de Saint-Joachim-de-Shefford, près de Granby dans la MRC de la Haute-Yamaska. Dans la foulée des pactes ruraux de 2001, a-t-il rappelé, la municipalité convient de tout mettre en œuvre pour sauver l'école primaire du village. Celle-ci est

devenue une école internationale et elle compte une vingtaine de nouvelles inscriptions pour septembre prochain.

Afin de valoriser les terres inexploitées du territoire, a-t-il ajouté, une coalition propose de planter sur le territoire 5000 poiriers, une culture autrefois reconnue à Saint-Joachim. La transformation et la commercialisation de la poire devaient contribuer à relancer la démographie, toujours dans l'idée de sauver l'école du village. Le projet a été mis temporairement sur la

glace. En février 2006, les propriétaires du seul dépanneur avisent qu'ils vont fermer. Une coopérative de solidarité est aussitôt mise sur pied et regroupera bientôt un restaurant, un dépanneur et une station-service.

« En un an seulement, la municipalité a vendu 15 terrains dans son développement », se réjouit Jacques Sauvé. Il convient également que le projet *Le Pays de la poire* est complémentaire et qu'il ne réglera pas les problèmes de démographie de Saint-Joachim. **P.-Y. B.**

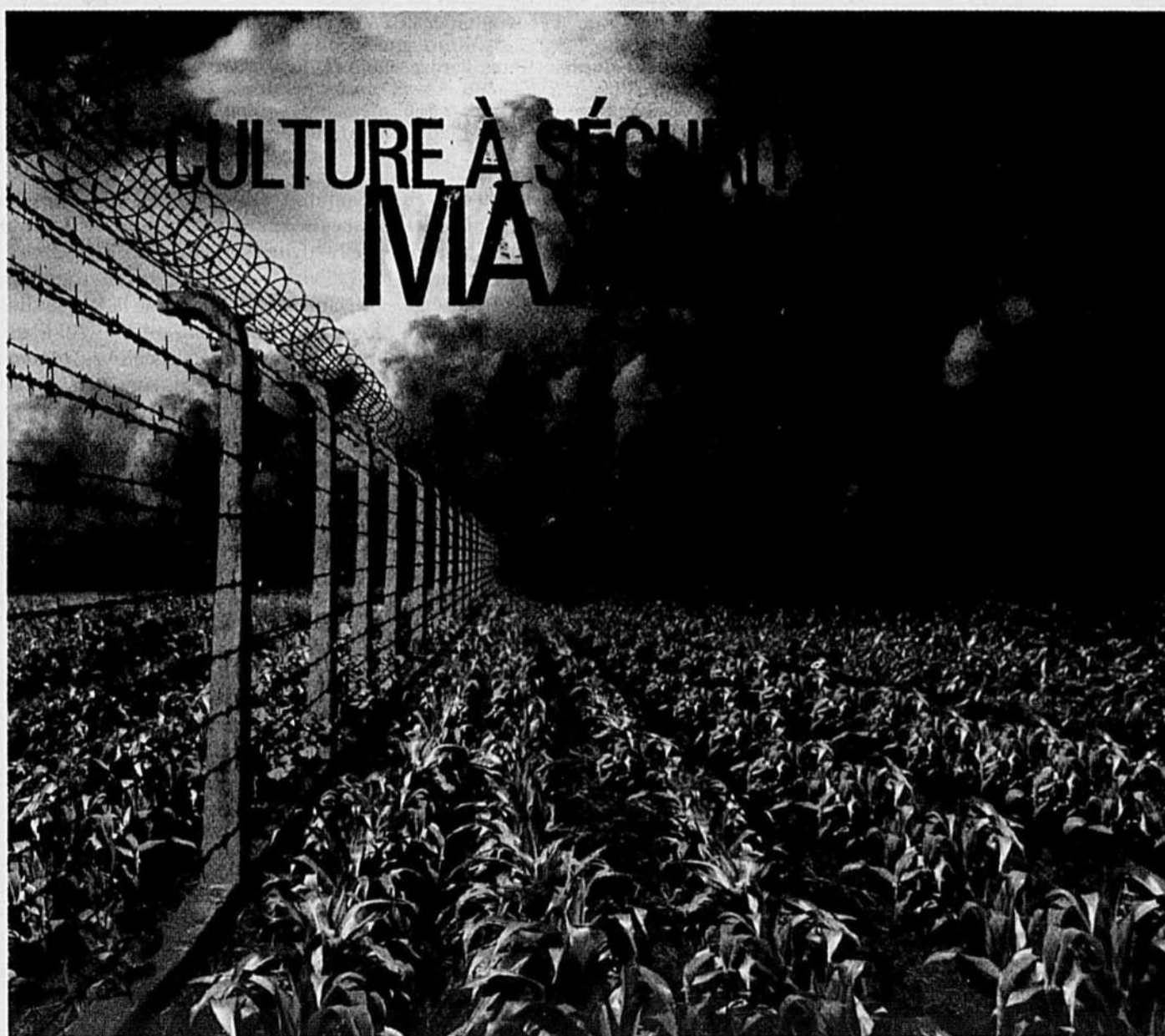

NE VOUS CONTENTEZ PLUS DE LA PROTECTION DES CULTURES. OBTENEZ LA SÉCURITÉ DES CULTURES AVEC ROUNDUP WEATHERMAX™.

La protection des cultures, c'est bien. La sécurité des cultures, c'est encore mieux. Quand vous appliquez l'herbicide Roundup WeatherMAX en présemis ou en postlevée dans vos cultures Roundup Ready™, vous profitez de cette combinaison unique d'avantages que procurent une performance de désherbage imbattable et une sécurité reconnue pour la culture.

Roundup WeatherMAX vous est offert avec Avantages Roundup™, le programme de garanties* le plus complet de l'industrie, qui comprend entre autres la **protection AMÉLIORÉE Partage des risques** pour l'établissement des cultures**. Placez votre culture en sécurité maximale avec Roundup WeatherMAX, le choix par excellence** des producteurs de l'est du Canada, avec raison.

Pour plus d'information sur Roundup WeatherMAX ou sur la protection améliorée Partage des risques pour l'établissement des cultures, appelez Monsanto en Direct™ au 1-800-667-4944, ou visitez www.monsanto.ca.

* Obtenez tous les renseignements chez votre détaillant. ** Étude Stratus 2006. Veuillez toujours lire et suivre les directives des étiquettes. Les cultures Roundup Ready possèdent un gène qui leur confère une tolérance au glyphosate, l'ingrédient actif des herbicides Roundup™ pour usage agricole. Les herbicides Roundup pour usage agricole détruiront les cultures qui ne tolèrent pas le glyphosate. Roundup, Roundup WeatherMAX, Transorb, Roundup Ready, Avantages Roundup et Monsanto en Direct sont des marques déposées de Monsanto Technology LLC. Partage des risques est une marque de commerce de Monsanto Technology LLC. Titulaire de licence : Monsanto Canada Inc. [28965-2 SL 03/07] ©2007 Monsanto Canada Inc.



MONSANTO EN DIRECT™
1 800 667 4944

L'art de vivre chinois



À VOIR en page 15

PREMIÈRE ALTERCATION ENTRE ÉCOLOGISTES ET PRODUCTEURS AGRICOLES

Polémique à propos des algues bleues



PIERRE-YVON BÉGIN

SHERBROOKE – « C'est outrageant ! Vous vous en cherchez des partenaires », a vociféré le président de la Fédération de l'UPA de l'Estrie, Noël Landry. Au terme des audiences de la Commission sur l'avenir de l'agriculture et de l'agroalimentaire québécois la semaine dernière à Sherbrooke, celui-ci a apostrophé Jacques A. Bernier, vice-président de l'Association pour la protection du lac Massawippi. Celui-ci venait d'attribuer aux agriculteurs l'épidémie d'algues bleues (cyanobactéries) de l'été dernier, provoquant la première véritable altercation en marge des travaux de la Commission.

Noël Landry était d'autant plus



PHOTO : PIERRE-YVON BÉGIN

Les représentants de la Fédération de l'UPA de l'Estrie ont proposé l'adoption d'une Politique nationale de l'agriculture québécoise basée sur une perspective de développement durable. Dans l'ordre habituel, Réal Marcoux, 1^{er} vice-président, Diane Lacroix, directrice générale, et Noël Landry, président. Les questions de protection de l'environnement ont aussi été abordées, provoquant même la première altercation verbale entre écologistes et représentants du monde agricole aux audiences de la Commission sur l'avenir de l'agriculture et de l'agroalimentaire québécois.

furieux envers l'écologiste qu'il avait participé une semaine auparavant à une rencontre, en sa compagnie, convoquée spécialement pour lutter contre les algues bleues. Malgré ces discussions, le représentant de l'Association a soutenu que la cause première des

cyanobactéries relève de l'apport excessif d'engrais provenant surtout des activités agricoles.

Le vice-président de l'Association réclame notamment que la largeur des bandes riveraines soit portée à dix mètres, certains sols cultivés présentant une pente de près de 30 degrés en Estrie. Il souhaite aussi que les plans de

fertilisation soient plus restrictifs et mieux contrôlés. L'Association dit aussi appuyer l'initiative de la MRC de Coaticook visant la reconnaissance du bassin versant du lac Massawippi.

Le président de la Fédération de l'UPA de l'Estrie, Noël Landry, arrivait mal à maîtriser son mécontentement, alimenté par une récente étude du groupe Technika-HBA. Cette entreprise, mandatée par l'Association pour la conservation du lac Brome en Estrie, arrive à la conclusion que la circulation des bateaux à moteur accentue le problème des cyanobactéries. Rappelons que l'été dernier, 70 lacs au Québec ont été touchés par ces algues bleues. Dans le cas du lac Massawippi, les municipalités de North Hatley, de Waterville et du Canton de Hatley ont été forcées d'interdire la consommation d'eau potable.

Dans l'une des meilleures présentations devant la Commission, les représentants de la Fédération de l'UPA de l'Estrie ont revendiqué l'adoption d'une Politique nationale de l'agriculture québécoise. Cette politique doit s'appuyer sur une perspective de développement durable. Ils ont d'ailleurs rappelé que l'identification des puits d'eau potable en milieu rural était une initiative de l'Estrie. De même, la Fédération de l'Estrie recommande à ses membres de ne pas accepter de matières résiduelles fertilisantes provenant des boues d'épuration.

« La protection des bandes riveraines va coûter de trois à quatre pour cent du territoire agricole au Québec », a affirmé Noël Landry. Celui-ci indique que ces bandes riveraines devraient être exclues de la taxation, les peupliers hybrides nécessitant une quinzaine d'années pour arriver à maturité. Sa Fédération adhère pleinement à cette pratique, 40 km de haies brise-vent et brise-odeurs ayant été plantées en Estrie en 2005.

« Les producteurs agricoles ont fait beaucoup pour la protection de l'environnement et la beauté des paysages », a ajouté Réal Marcoux, 1^{er} vice-président. Celui-ci a demandé que la date limite du 1^{er} octobre pour les épandages doit être revue, parce qu'elle entraîne des coûts inutiles et des tracasseries administratives. Il mentionne que la municipalité de Sainte-Catherine-de-Hatley a récemment adopté une résolution afin d'assouplir ce règlement.



La Belle

Trois lames en alliage durci se combinent à un carter déflecteur pour lever chaque brin d'herbe et faciliter la tonte.

Les lames se chevauchent pour minimiser les éraflures. La tondeuse flotte sur le terrain ondulé pour éviter le scalpage et laisse un gazon magnifiquement manucuré.

Largeurs de tonte de 48, 60, 72 po (chacune avec éjection latérale ou arrière) et 84 po (avec éjection arrière). Gamme de puissance de tracteur pour la faucheuse de finition : 12 à 45 c.v.

Roulements à billes scellés avec graissage automatique sur tous les modèles.

La Bête

Elle est connue sous le nom « Sauteuse de souche » parce qu'elle travaille sur les terrains accidentés où les mauvaises herbes cachent les pierres, les souches d'arbre et les débris. Chaque modèle peut être utilisé avec des roues (3) ou sur l'attelage en 3 points.

Une largeur de coupe de 60 po avec le modèle Y510

Une largeur de coupe de 72 po avec le modèle Y610

Une largeur de coupe de 84 po avec le modèle Y720

(le modèle avec roues est équipé d'un arbre de Pdf en deux pièces pour les virages étroits).

Gamme de puissance de tracteur de 40 à 75 c.v.



bühler

Buhler Manufacturing :: Téléphone : 450.455.4840 :: info@buhler.com :: www.buhler.com

NATIONAL



YVAN LOUBIER

Luc Ouellet, associé directeur du Cabinet de relations publiques NATIONAL à Québec, est heureux d'annoncer l'arrivée au sein de son équipe de M. Yvan Loubier qui agira à titre de conseiller principal.

M. Loubier a été conseiller politique pour divers chefs de partis et député fédéral pendant 13 ans. Il a agi à titre de porte-parole de l'Opposition en matière de finances et d'économie de même qu'aux affaires autochtones. Il fut vice-président du Comité des finances de la Chambre des communes et président du Comité multipartite spécial sur le déséquilibre fiscal. Il a œuvré comme économiste en chef à l'UPA du Québec. Il est diplômé de l'Université de Montréal, il possède un baccalauréat et une maîtrise en sciences économiques.

NATIONAL est la plus grande firme de relations publiques au Canada. Elle possède des bureaux à Montréal, Québec, Ottawa, Toronto, Calgary, Vancouver, Victoria, New York et Londres et une participation dans MT&L/NATIONAL à Halifax. La Firme offre des services de communication aux grandes entreprises, aux grands organismes et aux gouvernements. Ses champs d'expertise incluent la communication corporative et financière, les affaires publiques, la communication liée au marketing, à la technologie et à la santé. Au niveau international, la Firme est associée à Burson-Marsteller.

NATIONAL

Erratum

Une nouvelle publiée en page 4 de notre dernière édition faisait état des témoignages de l'UPA et de producteurs agricoles devant le Comité de la Chambre des communes sur l'agriculture au sujet du renouvellement du Cadre stratégique agricole. Les lecteurs auront compris qu'il s'agissait de la Fédération de l'UPA de la Côte-du-Sud et non du Bas-Saint-Laurent comme nous l'avons malencontreusement écrit. Nos excuses.

Jusqu'à 50 000 \$ par acre pour des légumes

PIERRE-YVON BÉGIN

SHERBROOKE – S'établir en agriculture et bien en vivre, un rêve insensé? Il faut croire que non. Avec un investissement minimal, Jean-Marie Fortier et sa compagne Maude-Hélène Desroches cultivent deux acres de légumes à Saint-Armand, en Montérégie. Sans tracteur, ils réussissent à retirer jusqu'à 50 000 \$ de revenus de chaque acre. Les affaires vont tellement bien qu'ils prévoient avoir entièrement payé leur ferme d'ici cinq ou six ans.

« Le jardinage commercial permet à de nouveaux agriculteurs de s'établir », a affirmé Jean-Marie Fortier devant la Commission sur l'avenir de l'agriculture et de l'agroalimentaire québécois, la semaine dernière à Sherbrooke. Celui-ci tenait à témoigner de son expérience afin d'encourager les jeunes à expérimenter son mode de production bio intensif. Il offre même son plan d'affaires sur Internet (www.lesjardinsdelagrelinette.com) pour aider les éventuelles personnes intéressées à présenter leur propre plan d'affaires à La Financière agricole.

Jean-Marie a rappelé qu'il a d'abord affronté le « scepticisme initial » du représentant de La Financière agricole. Après une visite des lieux, ce dernier aurait même contribué à structurer le projet. Il croit que l'exemple des Jardins de la Grelinette (une grande fourche pour aérer le sol sans le retourner) constitue dorénavant un précédent pour un établissement de petite taille.

« Il n'existait alors aucun comparatif dans les bureaux de La Financière », a déclaré Jean-Marie, précisant qu'il y a une relève pour l'agriculture de proximité. En plus du marché public de Knowlton le samedi matin, l'entreprise fournit des paniers de légumes à plus de 150 familles durant 20 semaines.

Il recommande ainsi à la Commission de préconiser un morcellement des terres en lots plus petits et abordables pour des cultures commerciales sur des surfaces réduites. Cette suggestion a d'ailleurs été appuyée par d'autres jeunes agriculteurs qui se sont faits particulièrement nombreux aux audiences de la Commission à Sherbrooke.

Le Réseau des jeunes maraîchers écologiques, un regroupement d'une cinquantaine de jeunes en phase de démarrage, soutient cette idée d'un morcellement des fonds de terre. Le morcellement, précise-t-il, doit favoriser l'émergence de projets agricoles à petite échelle visant à répondre aux besoins locaux. Le Réseau cite l'exemple de la ferme Semis-SédenTerre de Sainte-Scholastique de Mirabel. Avec la location d'une seule acre de terre à un incubateur d'entreprise agricole, cette ferme approvisionne 60 familles. À sa 2^e saison d'un bail de trois ans, l'entreprise recherche désespérément une terre entre 20 et 30 acres.

Pour un groupe de jeunes producteurs et de ruraux de la MRC du Granit, l'avenir de l'agriculture passe aussi par un assouplissement des règles de zonage agricole afin de permettre l'émergence de nouvelles fermes.

« On manque carrément une génération », a déclaré Théo Forest-Laplante, un jeune agriculteur de Saint-Romain et représentant du groupe, faisant référence à l'âge moyen des producteurs agricoles.

Pour le Syndicat de la relève agricole de l'Estrie, il est essentiel de rétablir une agriculture de plus faible dimension à proximité des villages, mais sans toucher le zonage agricole ou encore en permettant le morcellement. Le Syndicat propose de « taxer le vide » pour assurer le maintien de la vocation agricole.

« Il faut taxer ceux qui ne font pas d'agriculture », a précisé Marc-André Letendre.

Sans favoriser l'assouplissement du

zonage, Forum jeunesse Estrie préconise pour sa part un système de subventions capable d'encourager toutes les formes et tailles d'entreprises agricoles. Il rappelle notamment l'exemple de la conversion d'un lot en 25 fermettes par la coopérative La Clé des champs de Saint-Camille près d'Asbestos. Tous les lots ont trouvé preneur et les premières habitations devraient être construites dès cet été.

PHOTO : PIERRE-YVON BÉGIN/TCN

Jean-Martin Fortier a fait la preuve qu'il est possible de s'établir rapidement en agriculture. Avec un investissement minime et une production intensive de légumes, il obtient des revenus pouvant atteindre jusqu'à 50 000 \$/l'acre!



Desjardins & Cie

C'est tout Desjardins qui appuie les entreprises.

NOMINATION YVES MATHIEU

Desjardins occupe une position dominante dans les marchés agricole et agroalimentaire au Québec. Aussi, il compte intensifier son engagement auprès de ces marchés et continuer à accompagner efficacement les entreprises de toutes tailles.

Le Mouvement Desjardins est heureux d'annoncer la nomination de M. Yves Mathieu au poste de vice-président Marchés agricole et agroalimentaire.

M. Mathieu occupait depuis les trois dernières années, le poste de vice-président Services financiers au sein d'une coopérative spécialisée dans le domaine des assurances de dommages active dans le secteur agricole. Auparavant il a également occupé pendant près de 25 ans des fonctions stratégiques de niveau exécutif dans les secteurs agricole et agroalimentaire au sein d'une importante institution financière canadienne.

Agronome de formation, M. Mathieu est une personnalité reconnue dans les milieux agricole et agroalimentaire au Québec. Il se démarque par ses initiatives et par sa quête de l'excellence dans un secteur névralgique de l'économie québécoise. M. Mathieu a choisi Desjardins pour mettre désormais ses compétences et sa connaissance des marchés au service de l'ensemble des entreprises membres de Desjardins.

En assumant ses responsabilités au sein du Mouvement Desjardins M. Mathieu verra à élaborer des mécanismes d'appui pour le plus grand réseau de directeurs de comptes agricoles répartis à travers le Québec dans les centres financiers aux entreprises et caisses Desjardins.

yves.mathieu@desjardins.com



Desjardins

desjardins.com

Conjuguer avoirs et êtres

Toujours 10 000 agricultrices sans statut légal au Québec

PIERRE-YVON BÉGIN

SHERBROOKE – L'agriculture québécoise ne fait pas bien vivre son homme, encore moins ses femmes. Selon la Fédération des agricultrices du Québec, il y a minimalement 10 000 femmes au Québec, sans statut légal, qui travaillent sur les fermes et qui ne sont pas rémunérées.

« C'est beau l'amour, mais on ne sait pas toujours où ça mène. À la suite d'une rupture d'un conjoint de fait, la femme part avec sa boîte à lunch et c'est tout », a affirmé Carmen Ducharme, présidente de la Fédération des agricultrices du Québec. Celle-ci répondait à une question du président de la commission sur l'avenir de l'agriculture, Jean Pronovost, qui s'est dit frappé du chiffre avancé par la Fédération.

« Dans les fermes en société, a ajouté Raymonde Plamondon, il y a une certaine crainte par rapport à la vie commune. Les femmes vont travailler à l'extérieur et rien n'a été prévu pour les intégrer à l'entreprise. »



PHOTO : PIERRE-YVON BÉGIN/TCN

Présidente de la Fédération des agricultrices du Québec, Carmen Ducharme a expliqué devant les commissaires que 10 000 agricultrices sont toujours sans statut légal au Québec. Elle est accompagnée de la 1^{re} vice-présidente de la Fédération, Raymonde Plamondon.

En place depuis un an, le nouveau Régime québécois d'assurance parentale (RQAP) laisse toujours bon nombre d'agricultrices sans soutien financier après un accouchement. En se basant sur les chiffres du ministère de l'Agriculture, qui estime le nombre de naissances en milieu agricole entre 600 et 800 par année, Carmen Ducharme croit que maintes agricultrices se retrouvent sans revenu assurable. Pour être éligible, une femme doit avoir un revenu annuel minimal de 2000 \$. Sans statut légal ou copropriétaire d'une ferme au bilan financier négatif, la femme se retrouve le bec à l'eau.

« Couper un arbre est devenu suspect » - André Roy

PIERRE-YVON BÉGIN

SHERBROOKE – Les producteurs de bois doivent obtenir un régime de taxation foncière calqué sur le modèle agricole et adapté à la production forestière. C'est la principale revendication défendue par le Syndicat des producteurs de bois de l'Estrie devant la Commission sur l'avenir de l'agriculture et de l'agroalimentaire québécois la semaine dernière à Sherbrooke.

Président du Syndicat, André Roy a fait valoir que le compte moyen du producteur de bois en Estrie a augmenté de 14 % par année au cours des dernières années. La forestière Domtar évalue même ce pourcentage

d'augmentation à près de 20 %. « Il y a eu un transfert de la fiscalité du résident vers les producteurs forestiers », a affirmé André Roy. Il soutient que la Loi sur la fiscalité municipale doit être amendée de façon à obliger les municipalités à appliquer un taux de taxation moindre pour les propriétés forestières.

En matière d'environnement, André Roy indique que la coupe des arbres est bien mal acceptée par le public. « Couper un arbre est devenu une activité suspecte, a-t-il affirmé. Nos pratiques s'améliorent et on est de plus en plus décriés. La perception depuis 1989, c'est quand on rentre dans le bois, c'est pour y faire du saccage. »



Journée portes ouvertes

2 semaines à l'école + 2 semaines en stage = 2 diplômes

DATE : Vendredi 18 mai 2007
HEURE : de 10 h 00 à 20 h 00
LIEU : 82 rue Francis
 Saint-Alexis-des-Monts

La maison familiale rurale de la MRC de Maskinongé vous ouvre ses portes. Entrez dans le cœur de cette école qui se distingue par son mode d'apprentissage et sa dimension humaine. Venez rencontrer les membres du personnel de la MFR, visiter les lieux et découvrir cette voie de formation concrète qui permet l'obtention de 2 diplômes (DES-DEP). Possibilité d'inscription sur place.

Une formation à la MFR, c'est être :

Mieux formé pour réussir !

- 4 DEP offerts :
- Production laitière
 - Abattage et débardage forestier
 - Protection et exploitation de territoires fauniques
 - Cuisine d'établissement (à venir)

Rappelons que la MFR s'adresse aux jeunes de 15 à 18 ans ayant complétés les matières de bases de secondaire 2. La MFR propose une pédagogie différente : le savoir s'acquiert dans une situation de travail et se poursuit à l'école. Les élèves reçoivent en alternance des apprentissages théoriques et pratiques à toutes les deux semaines, et ce, durant toute leur formation.

La MFR prépare les jeunes à entrer sur le marché du travail ou à continuer leur formation au collégial.

Pour informations :

Myriam Demers
 Directrice générale
 Tél.: (819) 265-6045
 www.mfr-maskinonge.ca

École d'agriculture de Nicolet



animat INC.

LE VRAI PLANCHER DES VACHES

Fermes laitières

Une nouvelle étude indépendante conclue que :

«[...]Les vaches sur le béton ont un risque accru de développer des lésions aux sabots, sont plus susceptibles de souffrir de boiterie et ont des taux supérieurs de croissance et d'usure des ongles.»

Yanegas & al. Nov. 2006. Effect of Rubber Flooring on Claw Health in Lactating Dairy Cows Housed in Free-Stall Barns. J. Dairy Sci. 89:4251-4258

Ci-haut, le nouveau p

Profit Le Québec e

Des vaches on et une produc qui les boiter

Commanditaire officiel de la VOIE LACTÉE

animat

Leader en revêtement de caoutchouc

www.animat.ca
 animat@animat.ca • (819) 821-2091

VOLAILLES

Toujours deux associations d'acheteurs accréditées

JEAN-CHARLES GAGNÉ

Il y aura encore deux associations accréditées pour représenter les acheteurs de volailles au Québec. La Régie des marchés agricoles et alimentaires du Québec a en effet décidé, le 30 avril 2007, après la réévaluation prévue à la loi, de maintenir son accréditation à l'Association des acheteurs de volailles du Québec (petite association) qui commercialise environ 10 % du poulet. Les Éleveurs de poulet du Québec (autrefois la Fédération des producteurs de volailles du Québec) et l'Association des abattoirs avicoles du Québec (grosse association) souhaitent revenir à une seule association accréditée d'acheteurs.

Besoins différents

La Régie a estimé « qu'il n'est pas dans le meilleur intérêt d'une mise en marché efficace et ordonnée de forcer des acheteurs qui ne perçoivent pas suffisamment d'intérêts communs entre eux à être représentés par une accréditation commune ». Les régisseurs ont constaté que le malaise qui a conduit à la création d'une deuxième association d'acheteurs persiste. Des acheteurs veulent continuer de défendre leurs intérêts particuliers par leur propre association accréditée parce qu'ils n'ont pas confiance qu'ils seront représentés adéquatement au sein d'une seule association aux intérêts divergents, note la Régie. De plus, la grosse association, qui commercialise environ 90 % du poulet québécois, n'a pas adapté sa structure et son fonctionnement afin d'assurer une représentation adéquate à diverses catégories d'acheteurs, ajoute-t-elle.

Les 22 membres de la petite association ont confirmé à la Régie, individuellement, par écrit, leur volonté qu'elle continue de les représenter. Elle compte sept abattoirs, des producteurs-acheteurs de plus de 200 mètres carrés de quota et dix acheteurs reconnus au sens de la convention. Lors de son accréditation, en 2000, elle regroupait 58 membres.

Contre

Les Éleveurs de poulet du Québec jugent qu'une deuxième association accréditée n'a pas contribué au développement de la filière avicole tout en compliquant la situation lors des négociations d'une convention de mise en marché. Selon l'ex-président Yves Baril, la petite association n'a pas apporté la contribution attendue, vu ses marchés spécifiques, à la détermination des allocations de production. De plus, ses membres qui ne font pas d'abattage n'ont aucun intérêt à développer l'industrie, mais œuvrent dans un marché restreint où les marges d'abattage favorisent le commerce interprovincial et la présence d'intermédiaires.

La grosse association a fait valoir que sa rivale se retrouve souvent en situation conflictuelle parce qu'elle regroupe des abattoirs qui veulent accroître leurs

volumes et leurs marchés au Québec, et des acheteurs qui font abattre surtout en Ontario. La grosse association en conclut que les acheteurs sans abattoirs ne constituent pas un moteur de développement intéressant pour l'aviculture du Québec. Elle a rappelé que la Régie a déjà reconnu que la multiplication des intermédiaires ne contribue pas à la rationalisation de la mise en marché. La grosse association dénonce aussi la représentation égale faite aux deux associations accréditées lors des négociations et dans les comités alors qu'elle représente 90 % du volume commercialisé.

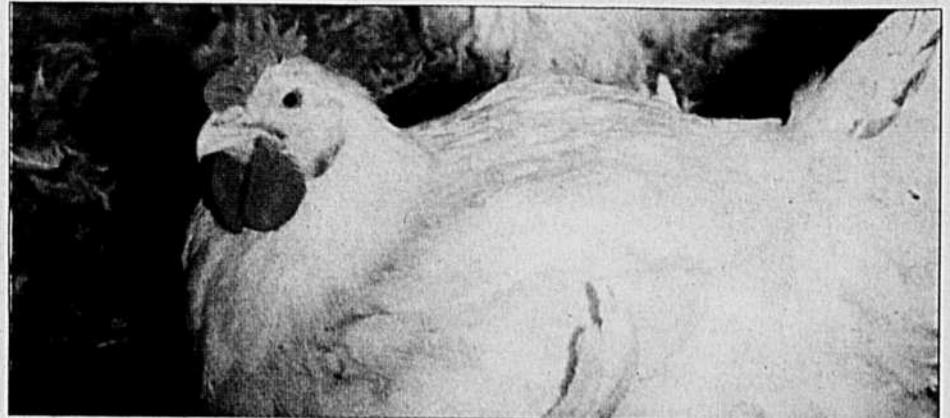

PHOTO : ARCHIVES/TCN

Des acheteurs qui font abattre leurs volailles en Ontario ne sont pas un moteur intéressant pour l'aviculture québécoise, estime l'Association des abattoirs avicoles du Québec.

TRAVAILLER AVEC PUISSANCE ET PASSION

Levier de commande PowerCom S avec Comfortip

Poste de conduite

Moteur DEUTZ refroidi à l'eau

- 1-FORCE de traction AGROTRON 120•130 • 150 • 150.7 • 165.7 • 180.7HP
- 2-FORCE persuasive AGROTRON TTV 1145 - 1160
- 3-FORCE d'efficacité AGROTRON K 100• 110 • 120HP
- 4-FORCE de caractère AGROTRON 215 • 265
- 5-FORCE d'adaptation AGROFARM 85 • 100HP
- 6-FORCE compacte AGROKID 35 • 45 • 55

CHICOUTIMI
Cam Trac Sag Lac inc.
(418) 698-1188
COATICOOK
L'Excellence Agricole Coaticook inc.
(819) 849-0739
DONNACONA
Les Entreprises Gilbert Bourgault inc.
(418) 285-2887

PIERREFONDS
Équipements Duraguard
(514) 624-5335
ST-EUGÈNE
Machinerie AM inc.
(418) 247-5626
STE-MARGUERITE
Dorchester Équipements inc.
(418) 935-3336

DEUTZ FAHR

GUIDER PAR INTELLIGENCE



PHOTO : JEAN-CHARLES GAGNÉ/TCN

De gauche à droite : Gilbert Perreault, 1^{er} vice-président de la FPLQ, Maxime Laplante, président de l'Union paysanne, et Germain Belzile, professeur aux HEC.

DÉBAT SUR LA GESTION DE L'OFFRE

« Il faut arrêter de se sentir coupables d'avoir des quotas »

- Jacques Proulx

« J'ai une confiance absolue dans les plans conjoints et les quotas, a déclaré le président de Solidarité rurale du Québec, Jacques Proulx, et il faut arrêter de se sentir coupables d'avoir des quotas qu'on retrouve dans plusieurs domaines. Il est légitime que les producteurs gèrent leur production et aient une influence sur la mise en marché. » Les récriminations véhiculées contre les quotas visent selon lui la spéculation d'abord. Malgré ce « bilan positif », M. Proulx estime que la gestion de l'offre doit s'adapter afin de profiter des opportunités de marché existantes. Selon lui, on ne peut plus

fonder le développement de l'agriculture sur la production de masse, mais sur des créneaux et sur des produits à valeur ajoutée. Il ne s'agit pas de démanteler ou d'abandonner la production de masse, qui appartient de plus en plus aux pays émergents comme le Brésil, mais de la consolider. Par ailleurs, il est important de mener la bataille sur la gestion de l'offre non seulement sur la défense des acquis, mais aussi de se faire proposeur et passer à l'offensive. L'exemple de l'Union européenne, avec son agriculture raisonnée et son soutien direct aux agriculteurs, a semblé lui plaire. **J.-C.G.**

GESTION DE L'OFFRE

Un premier débat public révélateur

JEAN-CHARLES GAGNÉ

LÉVIS— La gestion de l'offre en agriculture a fait l'objet d'un premier débat public et fort civilisé, le 2 mai 2007, à Lévis, entre des personnes aux vues parfois diamétralement opposées, issues notamment des rangs de l'Union paysanne et de l'Union des producteurs agricoles (UPA). « Le seul consensus est probablement que personne ne voulait que le prix du quota continue d'augmenter », a déclaré Maxime Laplante, président de l'Union paysanne, à l'origine de cette rencontre qui a réuni près d'une quarantaine de personnes. Cela dit, « il ne s'agit pas d'abandonner tout le système des plans conjoints pour que les agriculteurs se retrouvent à la merci des distributeurs », a-t-il affirmé.

De fait, le principe de la gestion de l'offre n'a pas été rejeté durant la journée. Sauf par le panéliste Germain Belzile, économiste et professeur aux Hautes Études commerciales (HEC), qui a annoncé sa disparition. « Les grands enjeux économiques sont ailleurs et le Canada devra payer en acceptant la disparition des quotas », a-t-il dit. À ses yeux, la gestion de l'offre a créé un « cartel de producteurs » qui se partagent un marché captif de consommateurs obligés de débours, selon l'OCDE, environ 55 milliards de dollars en prix plus élevés pour leurs produits laitiers entre 1980 et

2001. Les grands gagnants de ce système ont selon lui été les premières générations de producteurs lors de la vente du quota qu'ils avaient reçu gratuitement. Les plans conjoints, qui procurent un rapport de force aux producteurs, vont toutefois rester, croit M. Belzile.

Controversée

Président de l'Union paysanne, Maxime Laplante a reconnu le rôle positif de la gestion de l'offre sur la stabilisation des prix à la production et à la consommation. Il a aussi noté sa contribution à la souveraineté alimentaire en protégeant l'agriculture grâce au contrôle aux frontières et à ses quotas. Au passif, M. Laplante a évoqué la valeur des quotas qui freine la relève et contribue à endetter les fermes ainsi qu'une baisse plus élevée du nombre de fermes dans les secteurs contingentés. Une assertion réfutée par le 1^{er} vice-président de la Fédération des producteurs de lait du Québec, Gilbert Perreault, qui a relevé des pertes similaires en France et aux États-Unis.

M. Laplante a réclamé plus de souplesse dans les plans conjoints qui empêchent le démarrage d'une agriculture à petite échelle. Il a entre autres proposé de créer des plans conjoints différenciés (sur la base d'un produit, d'un groupe de producteurs ou d'une région), d'en exclure un certain volume pour la mise en marché directe, de plafonner les quotas payants existants et d'attribuer les futurs quotas gratuitement, de gérer les plans conjoints à plusieurs (plutôt que par un office des producteurs seulement).

Pour M. Perreault, la gestion de l'offre assure une stabilité en production et en transformation, sans générer de surplus et sans subventions. Elle procure un rapport de force aux producteurs qui seraient autrement vulnérables face aux trois usines qui achètent plus de 80 % du lait. Le plan conjoint fait preuve de sa flexibilité à l'égard de la production biologique et des fabricants de fromage. Le pool sur le transport permet de maintenir des fermes laitières partout au Québec, à dimension humaine et respectueuses de l'environnement. La gestion de l'offre contribue à la souveraineté alimentaire et à l'économie régionale.

À risque

La gestion de l'offre est à risque à l'OMC avec les scénarios d'accès aux marchés sur la table, a signalé Daniel-Mercier Gouin, professeur à l'Université Laval. M. Gouin a démontré que les pays évoluant sous gestion de l'offre ont connu la moins forte hausse de prix à la consommation entre 1980 et 2001, ont mieux protégé leurs producteurs et mieux contrôlé la marge des intermédiaires. « Des solutions au prix du quota, le seul vrai problème, peuvent être trouvées sans démanteler le système », a-t-il dit.

La publication de cette annonce dans les deux langues est une nécessité pour se conformer à la Loi des langues officielles qui régit les organismes fédéraux.

>>> Un comité sénatorial se penche sur la pauvreté rurale

Le Comité sénatorial permanent de l'agriculture et des forêts se rendra à Nicolet, au Québec, le 18 mai prochain dans le cadre de son étude pancanadienne sur les causes et les conséquences de la pauvreté rurale et les solutions à celle-ci. Le Comité invite tous les intéressés à participer aux audiences et encourage les résidents à lui faire part de leur témoignage sur la pauvreté rurale. Les témoignages ne doivent pas dépasser trois à cinq minutes et les personnes souhaitant témoigner doivent s'inscrire auprès de la greffière du Comité à l'avance ou le matin même, sur les lieux de la réunion.

Le vendredi 18 mai – 8 h 30

L'hôtel de ville, 226 Léon XIII, Pièce Joseph Ovide Rousseau, 1^{er} étage, Nicolet (Québec)

>>> Senate Committee Studies Rural Poverty

The Standing Senate Committee on Agriculture and Forestry will be in Nicolet, Quebec on May 18, 2007, as part of its cross-Canada study into the causes, consequences and solutions to rural poverty. The Committee invites all interested parties to attend its hearings and encourages residents to share their personal experiences of rural poverty with the Committee. Presentations should be three to five minutes long and presenters must register with the committee clerk in advance of the hearings or on site the morning of the Committee's hearings.

Friday, May 18 – 8:30 a.m.

L'hôtel de ville, 226 Léon XIII, Room Joseph Ovide Rousseau, 1st floor, Nicolet, Quebec

Pour plus de renseignements sur le Comité et son étude, prière de consulter le site www.senate-senat.ca/agfo.asp

Pour des renseignements sur les audiences, prière de communiquer avec la greffière du comité, Jessica Richardson (tél. : 1 800 267 7362; courriel : richaj@sen.parl.gc.ca).

For more information on the Committee and its study, visit www.senate-senat.ca/agfo.asp

For more details about the hearings, contact the committee clerk, Jessica Richardson, at 1-800-267-7362 or by email at richaj@sen.parl.gc.ca

AVANTAGES FISCAUX AUX RÉGIONS-RESSOURCES

Le Bas-Saint-Laurent monte au front

CARL THÉRIAULT

COLLABORATION SPÉCIALE

RIMOUSKI – Les députés péquistes et des hommes d'affaires du Bas-Saint-Laurent montent au front pour sauvegarder les avantages fiscaux consentis aux PME manufacturières des régions-ressources éloignées, héritage de l'ex-gouvernement péquiste de Bernard Landry.

La réduction progressive de ce congé fiscal a en effet été annoncée dans le dernier budget provincial présenté par l'ex-ministre Michel Audet. Rappelons que ce budget, présenté avant les élections, n'a pas encore été soumis au vote des députés. Mais, selon le député du Parti québécois Pascal Bérubé, la mesure plairait à l'Action démocratique du Québec (ADQ).

« J'ai l'appui unanime de mon caucus. Et si on me le permet, je vais intervenir à l'Assemblée nationale. Nous allons aussi acheter de la publicité pour faire valoir notre point de vue. Le message de l'ADQ demeure flou puisqu'on sait que leurs députés proviennent des régions centrales qui luttent pour mettre fin à ces avantages », déclare Pascal Bérubé, député péquiste de Matane.

L'entreprise Bois BSL de Mont-Joli, Brico-Lamine de Causapsal, la Chambre de commerce de Matane, la Ville de Matane et la MRC de Matane se sont aussi associées à cette démarche ainsi que les députés péquistes, Irvin Pelletier de Rimouski et Danielle Doyer de Matapédia.

Le président de Bois BSL, Gino Ouellet, affirme qu'il ne se serait jamais installé à Les Méchins, à Matane et à Amqui, sans ce soutien.

Il y a un mois, Pascal Bérubé dénonçait déjà le lobby de la Coalition des industries manufacturières des régions centrales qui veut l'abolition de ces déductions fiscales accordées aux PME manufacturières des régions-ressources.

Dans son énoncé budgétaire, l'ex-ministre des Finances, Michel Audet, réduisait le congé fiscal pour les régions-ressources de 75 % à 50 % en 2008, puis à 25 % pour 2009 et 2010.

Les intervenants économiques des régions-ressources avaient, l'année dernière, estimé la valeur de ces crédits d'impôt à 5 % (95 M\$) de l'aide aux PME qui totalise 2 milliards.



Le député Pascal Bérubé dénonce le lobby des régions centrales.

PHOTO : CARL THÉRIAULT

FENDT SHUI

L'art de vivre en harmonie avec son environnement.

série 800
130 à 160 HP

Sur route,
aux champs et à la pompe,
profitez des avantages

VARIO
TMS

- Rendement maximum et consommation optimale.
- Jusqu'à 10% de surface travaillée en plus grâce à l'adaptation optimale de la vitesse de travail.
- Vitesse pouvant aller jusqu'à 50 Km/h au régime économique de 1700 tr/min.
- Jusqu'à 10% d'économie de carburant.
- Vitesses super rampantes incluses (à partir de 30 m/h).

- Commande par joystick à la place de multiples leviers.
- Grand confort de conduite grâce à la fonction coupleur.
- Inverseur de marche souple, sans à-coup et sans usure.
- Fonction Stop-and-go.

Oui mon Bob !
Assis-toi au volant de ton
Fendt et tu comprendras tout le
sens du mot «Fendt Shui»...
«Feng Shui» : (L'art de vivre de l'homme avec son environnement)
T'as pognes-tu ?

Vivez cette expérience
dès aujourd'hui chez
le n° 1 en Amérique du
Nord pour la vente
et le service



Bossé
& Frère inc.

FENDT

(418) 248-0955

275, Avenue Bossé, MONTMAGNY
(Québec) G5V 2P4

EQUINOX

Spécialisation et fabrication sur mesure
Acier inoxydable ou acier

Distributeur de :

- Biovator (composteur de carcasse)
- Sierens (trieuse électronique automatique, selon le poids)
- Durofarm (trémis 3 en 1)

PARTOUT AU QUÉBEC

Alain Senay Cell: 450 777-6401
Denis Martin 450 379-2030
1 866 459-2030



DANS LE BOIS

PIERRE-YVON BÉGIN

Fonds Jean-Marc-Gendron



PHOTO : GRACIEUSÉTÉ SYNDICAT DES PRODUCTEURS FORESTIERS DU BAS-SAINT-LAURENT

Jeune producteur forestier de Sainte-Angèle-de-Méridi, Jamie St-Laurent remporte l'une des bourses du Fonds Jean-Marc-Gendron. Ces bourses sont remises chaque année par les Œuvres communautaires de la Coalition urgence rurale en collaboration avec le Syndicat des producteurs forestiers du Bas-Saint-Laurent. Par la création de ce fonds, l'abbé Gendron voulait souligner le mérite de jeunes forestiers

impliqués dans le développement socioéconomique de leur environnement rural. Passionné de nature, Jamie St-Laurent pratique l'aménagement multiressource (forêt-faune) de son boisé de 130 hectares. Très impliqué auprès de son Syndicat, le jeune boursier a effectué un virage vert avec l'utilisation de biolubrifiants dans ses équipements forestiers. Il a aussi fait la promotion de ces lubrifiants écologiques auprès des autres propriétaires forestiers de sa région, contribuant ainsi à protéger l'environnement. Dans l'ordre habituel, nous retrouvons Jean-Maurice Lechasseur, président du Syndicat, Jamie Saint-Laurent, et Gilles Roy, vice-président des Œuvres communautaires.

Baisse de 4,6 %

Par le biais de leurs 14 plans conjoints, les producteurs de bois du Québec ont effectué des livraisons de six millions de mètres cubes de bois au cours de 2006, soit une réduction de 4,6 % comparativement à l'année précédente. C'est la compilation effectuée par la Fédération des producteurs de bois du Québec à partir des livraisons aux usines de pâtes et papiers, de sciage et de déroulage, de panneaux et d'autres utilisations. La réduction de 300 000 m³ est principalement attribuable au secteur du sciage et du déroulage. Les livraisons à ce secteur d'activité ont atteint 3,6 millions de m³ l'an dernier, comparativement à 4 millions de m³ en 2005. En revanche, les livraisons 2006 aux usines de pâtes et papiers ont augmenté de 100 000 m³ pour atteindre 1,4 million

de m³, soit 24 % de la production de la forêt privée. Dans l'ensemble, notons que les livraisons de résineux et de feuillus ont respectivement chuté de 3,4 % et de 6,4 % en 2006. Les producteurs de bois accusent forcément une réduction de leurs revenus, soit environ 11 % par rapport à 2005. Ils ont empoché 277 M\$ au cours de la dernière année.

Nouveau président

Le Syndicat des producteurs forestiers du Bas-Saint-Laurent est maintenant représenté par un nouveau président. Les membres du Syndicat ont profité de leur dernière assemblée générale annuelle pour désigner Jean-Louis Gagnon à la présidence, en relève à Jean-Maurice Lechasseur qui ne sollicitait pas de nouveau mandat. Le nou-



PHOTO : GRACIEUSÉTÉ DU SYNDICAT DES PRODUCTEURS FORESTIERS DU BAS-SAINT-LAURENT
Jean-Louis Gagnon, nouveau président du Syndicat des producteurs forestiers du Bas-Saint-Laurent.

veau président, autrefois président et propriétaire de Transport Théberge, possède plus de 100 hectares de boisés dans la municipalité de Saint-Médard. À l'aube du 50^e anniversaire du Syndicat, le nouveau titulaire aura fort à faire pour redresser la situation. L'an dernier, les 10 000 propriétaires forestiers représentés par le Syndicat ont subi une perte de revenu de près de 16 M\$ comparativement à l'année précédente. En raison surtout d'une réduction des activités dans les scieries, les livraisons en 2006 ont chuté sous la barre du million de mètres cubes solides (907 009), une diminution de 16,25 %. « J'ai senti durant l'assemblée générale, écrit Jean-Louis Gagnon, une volonté de la part des producteurs de travailler ensemble et de trouver collectivement des solutions à la mise en marché et à la mise en valeur de leurs forêts. »

Reprise à Saint-Elzéar

Bonne nouvelle pour l'industrie forestière en Gaspésie, l'Association coopérative forestière de Saint-Elzéar a repris ses activités récemment. Président du conseil d'administration, Sylvain Poirier confirme que 25 employés ont repris le travail à la scierie, et une dizaine d'autres en forêt. D'ici deux mois, les 150 employés devraient avoir retrouvé leur travail. Québec a injecté 1,25 M\$ dans le projet de relance, notamment avec une garantie de prêt de 1 M\$. Les membres et employés ont aussi largement contribué à cette relance en acceptant une diminution salariale de 10 % et en remettant 5 % de leurs revenus dans l'entreprise. « Nous avons fait un gros remaniement pour nous assurer de reprendre le bon chemin », a déclaré Sylvain Poirier, reconnaissant que les prix actuels du bois d'œuvre « sont complètement pourris ». Il mentionne que la coopérative devrait éventuellement reprendre ses achats auprès du Syndicat des producteurs de bois de la Gaspésie, qui a aussi réduit ses prix.

Nouvelle usine

L'Association coopérative forestière de Saint-Elzéar mise par ailleurs sur la construction d'une nouvelle usine, un projet de 15 M\$, spécialisée dans la fabrication de panneaux trois plis. Il s'agit d'un nouveau produit qui offre l'avantage d'utiliser des fibres de faible densité comme le sapin. Président du conseil d'administration de la coopérative forestière, Sylvain Poirier précise que le contrat d'approvisionnement et d'aménagement forestier (CAAF) de la coopérative est principalement composé de ce résineux. Il indique que la construction de l'usine pourrait démarrer dès l'été prochain, ce qui permettrait la création de soixante nouveaux emplois. Il précise qu'à long terme, près de 400 emplois pourraient s'ajouter avec la construction d'autres usines de ce genre dans la péninsule gaspésienne. « C'est un gros plus pour l'entreprise parce que personne ne fabrique ce genre de panneaux en Amérique du Nord », a déclaré le président.



Agriculture et Agroalimentaire Canada

Agriculture and Agri-Food Canada

Le nouveau Programme de paiements anticipés

Les avances pour le printemps et l'automne sont maintenant regroupées en un seul programme : le nouveau Programme de paiements anticipés.

Le nouveau Programme de paiements anticipés augmente les rentrées de fonds tout au long de l'année pour les producteurs et leur offre de meilleurs débouchés commerciaux.

Le nouveau Programme de paiements anticipés offre les avantages suivants aux producteurs :

- un plafond fixé à 400 000 \$ et jusqu'à 100 000 \$ d'avances sans intérêt;
- protection pour un plus grand nombre de produits;
- une période pouvant aller jusqu'à 18 mois pour rembourser les avances.

Pour faire une demande, communiquez avec un organisme participant.

Pour obtenir une liste des associations de producteurs participantes ou pour obtenir de plus amples renseignements, visitez le site Web à l'adresse www.agr.gc.ca/ppa ou composez 1-888-346-2511.

Canada

MORTALITÉ DES ABEILLES AU QUÉBEC

Le varroa et la température sont responsables

MARIE-CLAUDE POULIN

Les apiculteurs québécois ne sont finalement pas épargnés par la vague de mortalités d'abeilles déjà observée dans plusieurs provinces. À la sortie de leurs ruches au printemps, les apiculteurs s'attendent habituellement à avoir perdu quelque 15 % de leurs abeilles pendant la saison froide. Cette année, ce pourcentage s'élève en moyenne à 40 %.

Le varroa et la température froide des derniers temps seraient les facteurs principaux de cette situation.

Certains producteurs évaluent leurs pertes à 50 % voire même à 70 %. « Ce sont les régions de la Montérégie et des Cantons-de-l'Est qui sont les plus touchées », soutient Nicolas Tremblay, agronome et conseiller provincial en apiculture. L'éleveur de reines, Luc Moreau, situé à Saint-Liboire, a vu la population de ses colonies chuter radicalement. « J'ai perdu 70 % de mes abeilles. Je vais devoir me rebâtir un cheptel », indique-t-il. Il attribue ses pertes au varroa, un parasite qui s'attaque aux abeilles depuis déjà quelques années au Québec. « Les tests de dépistage du varroa que nous avons faits au printemps dernier ne nécessitaient pas d'intervention, nous avons laissé les choses aller. Au cours de l'été, nous avons fait des traitements, mais ça n'a pas été suffisant », explique Luc Moreau, qui croit que la mauvaise température a également contribué à la situation. « Les ruches étaient déjà affaiblies, alors c'est certain que le temps froid du mois d'avril n'a pas aidé. » Même son de cloche de la part de l'apiculteur Marquis Lessard, de Tring-Jonction, qui a perdu 50 % de ses colonies. « Il y a eu de belles journées au début du mois, nous avons sorti des ruches, puis il s'est mis à faire tempête, les abeilles en ont souffert. »

Selon Nicolas Tremblay, l'application en continu des pesticides pour lutter contre le varroa ne favorise pas l'éradication du parasite qui sévit dans la province. « Comme en agriculture, la rotation dans les traitements de pesticides est nécessaire. Si le produit est utilisé année après année, il perd de son efficacité. Il y a déjà des cas de résistance au pesticide coumaphos », indique-t-il. L'abeille fragilisée par les attaques de varroa est aussi plus sujette à attraper d'autres maladies. En ce qui a trait à l'hibernation des abeilles, le spécialiste croit qu'elle a été longue cette année. « Un hiver long est très demandant pour les abeilles. Elles sortent de leur hibernation épuisées. »

En plus de diminuer le volume de production du miel, cette situation risque d'affecter la pollinisation de plusieurs cultures, celles des petits fruits et des pommes notamment. « Habituellement, j'envoie des ruches à Rougemont pour la pollinisation des pommes et des bleuets; cette année, je ne pourrai pas y aller », estime Luc Moreau. Comme à peu près toutes les provinces sont prises avec un problème de mortalité d'abeilles, il sera difficile pour les producteurs d'en



PHOTO : ARCHIVES/TCN

Le varroa, parasite qui avait décimé près de la moitié des colonies d'abeilles au Québec en 2003, ferait encore des siennes.

importer. « Nous allons être limités pas mal pour reconstruire les colonies et pour la pollinisation », mentionne Nicolas Tremblay. En Ontario seulement, les pertes sont évaluées à 70 %. Alors que certains producteurs dans la région du Niagara ont perdu jusqu'à 95 % de leur cheptel.

Les États-Unis restreignent l'importation du miel

Le Congrès américain vient de modifier son règlement concernant l'importation du miel au pays. Des scientifiques ont découvert qu'un champignon en provenance d'Asie serait probablement responsable de la mort d'un demi-

million d'abeilles depuis le début de l'année aux États-Unis. Ce champignon aurait été retrouvé dans du miel importé d'Asie servant à nourrir les abeilles pendant leur hibernation. Étant donné que les abeilles sont privées de leur propre miel pour se nourrir l'hiver, les apiculteurs leur servent souvent du sucre ou du miel de second ordre. Déjà connu pour affecter les abeilles en Asie, le champignon pourrait bien être responsable de la perte de plusieurs colonies en Europe également. Ce phénomène de dépopulation massive des ruches, signalé un peu plus tôt cette année, avait été baptisé le Colony Collapse Disorder (CCD) par les scientifiques.

Équipement ★★★★★

PRO-JET®

Spécialiste en toutes sortes de broyeurs

909 Rue 187 Nord
Ste-Cécile de Milton

tél. : 450-772-6871
Fax : 450-772-5767

C'est le temps de broyer

Broyeur EP2400T

Avant

Partout dans le Québec
15 ans d'opération déjà !

N'hésitez pas à nous contacter
pour que l'on puisse fixer une date
selon le temps de votre épandage de fumier



PHOTO : CAMILLE BEAULIEU

Le fabricant de bûches énergétiques Fabrication Écoflamme Inc. de Témiscaming réclame une «garantie d'approvisionnement» des résidus forestiers laissés en forêt.

Des CAAF pour la biomasse perdue

CAMILLE BEAULIEU
COLLABORATION SPÉCIALE

ROUYN-NORANDA – Des millions de tonnes de branches, de feuilles ou d'écorces, l'équivalent d'un dixième de la récolte forestière annuelle du Québec, sont perdues chaque année dans les forêts boréales. Les détenteurs de CAAF (contrats d'approvisionnement et d'aménagement forestier) laissent pourrir cette biomasse ou l'enterrent à 900 \$ l'hectare. Des industriels hésitent à investir dans la valorisation de cette ressource réputée sans propriétaire légal, donc sans garantie d'approvisionnement.

Fabrication Écoflamme Inc. de Témiscaming, comme plusieurs autres entreprises, piaffe d'impatience devant ce vide juridique. « Les résidus forestiers appartiennent à tout le monde et à personne ! » déplore le vice-président Arnaud Warolin.

Garanties à long terme

Ce flou juridique, justement, déplaît souverainement aux banquiers, gourmands de garanties à long terme. Or, Écoflamme se prépare à investir une dizaine de millions de dollars dans une usine de granules pour chauffage domestique.

Le gouvernement québécois est bien informé du problème, assure Arnaud Warolin. « Des fonctionnaires planchent déjà sur une réglementation », dit-il. Le vice-président d'Écoflamme aurait appris, entre les branches, que le fruit de leurs cogitations ressemblera à un CAAF pour biomasse. « On y précise qui est propriétaire de la ressource. Quels usages on peut faire de la biomasse : la cogénération et les produits à valeur ajoutée tels l'éthanol, les granules, les "biofuels", les huiles essentielles. On fixe même le pourcentage des résidus à laisser sur place pour fertiliser le sol forestier. Le règlement, enfin, prévoira un mode de répartition évitant qu'une seule entreprise accapare la ressource de toute une région. »

Études de la biomasse

Forte, en attendant, d'un permis de récolte exploratoire, Écoflamme a entrepris une étude, de concert avec Forintek et Feric (deux instituts canadiens de recherche en foresterie), des volumes, de la qualité et des potentiels de la biomasse d'Abitibi-Témiscamingue.

La production industrielle de granules démarrera dès l'adoption du règlement, assure Arnaud Warolin, sans doute au printemps 2008.

INITIATIVE DES MARCHÉS DE BIOCARBURANTS POUR LES PRODUCTEURS

Appel de propositions

Le Conseil pour le développement de l'agriculture du Québec (CDAQ) procède au second appel de propositions dans le cadre de l'Initiative des marchés de biocarburants pour les producteurs (IMBP).

Ce financement d'Agriculture et Agroalimentaire Canada vise à positionner le secteur agricole afin qu'il puisse saisir les nouveaux débouchés de biocarburants et accroître sa part de bénéfices.



Les propositions doivent porter principalement sur les activités suivantes :

- ✓ Élaboration de projets d'entreprises viables et solides visant à créer et élargir la capacité de production de biocarburants
- ✓ Études de faisabilité et autres analyses
- ✓ Études de précommercialisation
- ✓ Renforcement de la capacité de production des biocarburants

Date limite – 16 juillet 2007



Pour information :

Appelez au 450 679-0540 poste 8353
ou visitez notre site Internet au
www.cdaq.qc.ca

Bâtiments ARCHIDROME® Votre garantie de qualité

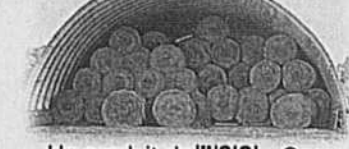
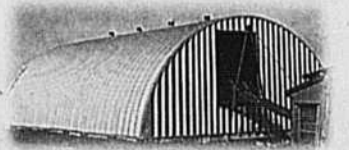
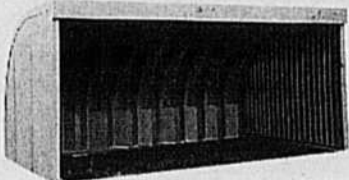
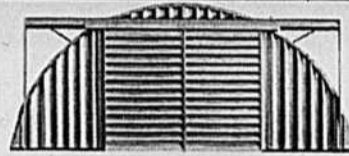

Choisissez

1. Un fabricant québécois établi depuis 48 ans.
2. Acier galvanisé plus AZ-180 Garantie 30 ans (perforation).
3. Fabriqué selon les normes du C.N.B. approbation d'ingénieurs.
4. Grande variété de dimensions de : (12' à 70').
5. Aucun support intérieur.
6. À l'épreuve du feu.
7. Rapidité de construction (kit à faire vous-mêmes).
8. Faible coût d'entretien.
9. Ajouter sections 2' à volonté.
10. Vaste choix d'accessoires.
11. Rapidité de livraison (2 semaines).

Une occasion exceptionnelle de réaliser une construction à des prix compétitifs.

Appelez-nous pour tout vos besoins en construction.

Un produit de **USIC** Corporation d'acier **UNGAVA USC** ltée
3100, boul. Losch, Saint-Hubert (Qc) J3Y 3V8

1 800 986-4282 / Tél.: (450) 678-4444 / Fax : (450) 678-4441
info@archidrome.com - www.archidrome.com



MACÉDOINE

MARIE-CLAUDE POULIN

De nouveaux breuvages Tradition probiotiques

La compagnie Vergers Paul Jodoin inc., située à Saint-Jean-Baptiste de Rouville en Montérégie, offre depuis peu une nouvelle gamme de jus contenant des probiotiques. Bien connue pour ses jus commercialisés sous la marque Tradition, l'entreprise familiale a effectué deux ans de recherche avant de parvenir à sortir ces nouveaux produits. Il s'agit de breuvages contenant des probiotiques et prébiotiques, des micro-organismes qui maintiennent et renforcent la flore intestinale. Il en existe quatre saveurs, soit à la pomme et au pruneau, à la pomme et à la pêche, à la pomme, à la poire et à la framboise, puis enfin à la pomme et au thé vert. Ces nouveaux jus contiennent quelque trois milliards de bactéries vivantes actives par portion de 250 ml. Les Vergers Paul Jodoin inc. exploitent cinq vergers en plus d'une usine d'emballage et de transformation.

Audits énergétiques

Il est encore temps pour les producteurs en serre du Québec de s'inscrire pour qu'un audit énergétique soit effectué au sein de leur entreprise. Par ces audits énergétiques, les producteurs obtiennent un bilan énergétique de leur entreprise, en plus d'une aide financière qui couvre une partie des coûts reliés aux améliorations suggérées par les experts. Les producteurs qui implantent de nouvelles technologies sont également suivis de près par des conseillers agronomiques. Alors que la valeur réelle de cet audits équivaut à 4000 \$, les membres du Syndicat des producteurs en serre du Québec peuvent en bénéficier pour 300 \$. Les non-membres doivent déboursier 600 \$. Pour s'inscrire, les producteurs doivent téléphoner au 450 679-0540, poste 8792. C'est grâce au Programme d'études et d'encouragement à l'implantation de mesures d'efficacité énergétique et au MAPAQ que ces audits seront effectués. En tout, quelque 60 audits seront réalisés.

Guide sur les fruits et légumes

L'Association québécoise de la distribution des fruits et légumes, bien connue pour sa campagne de sensibilisation « J'aime 5 à 10 portions par jour », récidive en publiant un guide d'information pour inciter la population à consommer davantage de fruits et de légumes. La publication est divisée en cinq sections. Dans la première section, on renseigne les gens sur les vertus que possèdent les fruits et légumes, mais surtout comment les conserver et

les cuisiner pour qu'ils conservent leur valeur nutritive. Les quatre autres sections sont divisées selon les saisons. Pour chacune d'entre elles, des fruits et légumes vedettes ont été sélectionnés avec des recettes. Pour plus d'information : 514 355-4330 ou www.aqdf.ca

Une nouvelle serre de 17 M\$

Les Serres du St-Laurent, productrices des tomates Savoura, ont entrepris la construction d'une nouvelle serre à Saint-Étienne-des-Grès en Mauricie. Cette nouvelle unité de production, au coût de 17 millions de dollars, sera la septième de l'entreprise qui a aussi des installations à Portneuf, à Danville, à Ham-Nord, à Sainte-Marthe et à Saint-Janvier. Cette nouvelle serre sera alimentée en énergie par des biogaz provenant de la putréfaction des



PHOTO : MARIE-CLAUDE POULIN/TCN

Les Serres du St-Laurent étaient représentées lors du dernier Salon international de l'alimentation (SIAL) à Montréal en mars dernier.

déchets de la Régie de gestion des matières résiduelles de la Mauricie. Présentement, les Serres du Saint-Laurent écoulent 94 % de leurs tomates sur le marché québécois. La construction de ce complexe de serres

permettra à l'entreprise d'exporter des tomates dans le nord-est des États-Unis. L'entreprise, qui emploie quelque 300 personnes, pourrait passer à 400 employés grâce à cet investissement.



Votre investissement le plus important
se trouve tout près de vous
(le nôtre aussi)

Voyez comment le Fonds AgriEsprit met en valeur nos communautés

Appuyer des projets locaux fait une différence bien tangible. C'est pourquoi Financement agricole Canada est convaincue que redonner aux communautés rurales est la bonne chose à faire. Au moyen de programmes comme le Fonds AgriEsprit nous travaillons avec des partenaires des communautés situées aux quatre coins du Canada afin de financer des projets qui visent à mettre en valeur les communautés rurales. Jetez un coup d'œil à ce nouveau terrain de jeu, à Brooklyn, en Nouvelle-Écosse. Votre communauté pourrait être la prochaine à bénéficier du financement AgriEsprit.

Dépêchez-vous! Vous avez du 1^{er} mai au 15 juin 2007 pour présenter une demande de financement au Fonds AgriEsprit.

Visitez www.AgriEsprit.ca afin de présenter une demande de financement.



Financement agricole Canada

Canada



PHOTOS: JULIE MERCIER/TCN

Pour le lancer de l'œuf, un étudiant, qui désire garder l'anonymat, falsait office de cible vivante.

CONCOURS INTERCOLLÉGIAL La bonne humeur au rendez-vous

JULIE MERCIER

Question de souligner l'arrivée du printemps et le dernier droit avant la fin de la présente session, le campus de La Pocatière de l'Institut de technologie agroalimentaire (ITA) accueillait la 25^e édition du concours intercollégial de Gestion et exploitation d'entreprise agricole (GEEA).

Le concours intercollégial consiste en une série d'épreuves physiques et intellectuelles où s'affrontent les étudiants de Gestion et exploitation d'entreprise agricole (GEEA).

Ils étaient 225, venus des collèges d'Alma, de Joliette, de Lévis-Lauzon, de Saint-Hyacinthe, de Saint-Jean-sur-Richelieu, de Sherbrooke et de Victoriaville à s'être donné rendez-vous à « La Poc ». L'établissement hôte ne pouvait participer, professeurs et élèves ayant été mis à contribution pour la rédaction des questions.

Chaque établissement scolaire était représenté par quatre experts étudiants qui devaient se soumettre à des épreuves théoriques et pratiques. Celles-ci allaient de l'ajustement de machinerie, à la soudure, au classement de vaches laitières, en passant par la gestion des ressources humaines, les rotations de cultures et les connaissances plus générales. « Il

ne faut pas seulement que les étudiants soient bons sur papier. Il faut aussi qu'ils soient habiles », fait remarquer Anne Turbide, la présidente du comité organisateur et étudiante finissante en GEEA.

L'événement comportait un second volet où des supporteurs, en nombre illimité, devaient se prêter à des compétitions plus rigolotes. « Ce sont des épreuves d'habileté, un peu moins sérieuses, moins intellectuelles », indique Mme Turbide. Au programme: bras de fer, course de brouettes, souque à la corde, concours de mangeurs de saucisses, pyramide de balles de foin. Malgré leur nature moins pédagogique, ces affrontements comptaient tout de même pour 20 % du score final. Klaxon, sirène, alarme, trompette, chants et cris de ralliement, les supporteurs trimbalaient une imposante artillerie lourde pour créer de l'ambiance. « L'esprit de compétition est très fort », révèle Denis Boies, professeur organisateur de l'événement avec son collègue Vital Nault.

Plus qu'un party

« Le concours permet de rassembler la future relève pour s'amuser, se connaître et fraterniser, estime M. Boies. C'est aussi l'occasion d'améliorer le bagage académique des experts. Ils



Les supporteurs ont également dû confectionner une pyramide de balles de foin.



Question de se « graisser » un peu, les participants devaient trouver le plus rapidement possible des billes, bien dissimulées dans un bol de farine.

Les filles devaient participer à toutes les épreuves, même les plus physiques, comme le lancer de la poche.

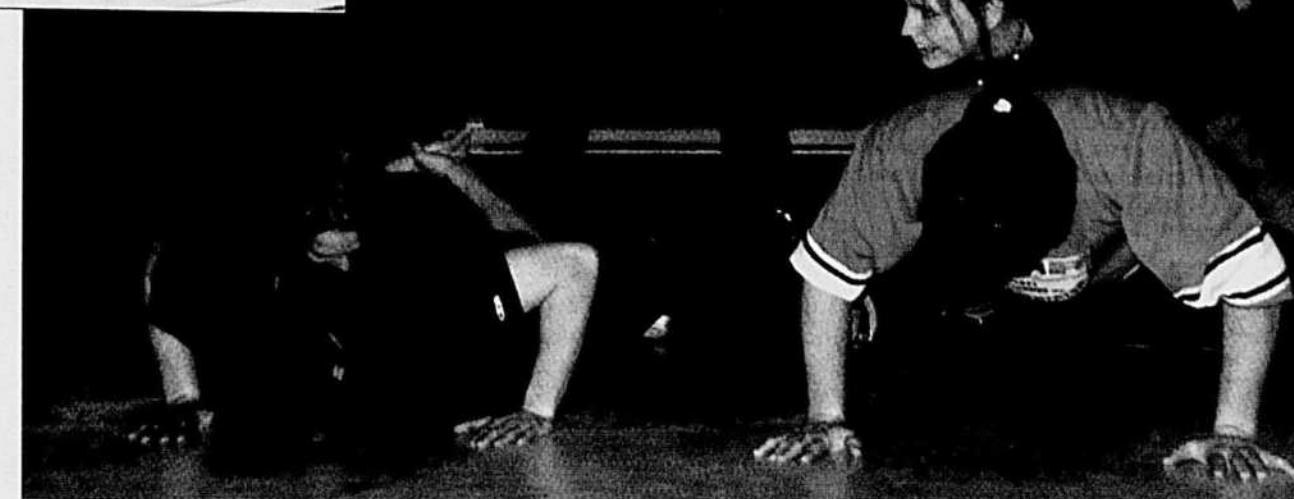

reçoivent une formation supplémentaire à leurs cours de base. Ils travaillent fort », assure l'enseignant. Certains n'hésitent pas à étudier les soirs et les fins de semaine dès la session d'automne. Cette année, et pour une deuxième année de suite, le campus de Saint-Hyacinthe a remporté les honneurs, grâce aux efforts de Marie-Christine Brière, Benoît Junior Dion, Simon Lefebvre et Martin Leroux. Les quatre experts ont pu aussi compter sur pas moins de 43 supporteurs, dont 2 professeurs! Les collèges de Joliette et Victoriaville se sont classés respectivement au 2^e et 3^e rang. Toutefois, chez les supporteurs, le campus maskoutain est arrivé tout juste derrière les cégèpes de Joliette et Saint-Jean-sur-Richelieu.

Les organisateurs avaient ajouté une difficulté supplémentaire aux traditionnels push-ups. Chaque garçon devait réussir l'épreuve avec une fille sur le dos!

Producteurs de fraises, de framboises ou de pommes Des nouveaux taux de salaire pour les cueilleurs

Le salaire minimum payable aux salariés affectés principalement à des opérations non mécanisées reliées à la cueillette de fraises, de framboises ou de pommes est établi au rendement depuis juin 2004.

Cependant, l'état des champs ou des fruits peut affecter le rendement des cueilleurs. Lorsque leur rendement est ainsi diminué pour des raisons hors de leur contrôle, ils ont alors droit au taux général du salaire minimum, soit 8,00 \$ l'heure. Vous devez donc verser aux salariés la différence entre ce salaire minimum et le salaire versé au rendement.

Salaire au rendement en vigueur depuis le 1^{er} mai 2007

Cueilleurs de fraises	0,223 \$ du contenant de 551 ml
Cueilleurs de framboises	0,491 \$ du contenant de 250 ml
Cueilleurs de pommes:	
pommiers de type nain	1,19 \$ du minot*
pommiers de type semi-nain	1,47 \$ du minot
pommiers de type standard	1,68 \$ du minot

* On entend par « minot » une unité de mesure du produit qui équivaut à 19,05 kilos.

Les normes du travail dans les entreprises agricoles

Les travailleurs agricoles ont droit aussi à d'autres normes du travail. Ils doivent notamment être payés durant le temps d'un déplacement exigé par l'employeur. C'est le cas lorsqu'ils doivent se déplacer pour aller d'un champ à un autre.

Les salariés qui se présentent sur les lieux du travail à la demande expresse de l'employeur et qui travaillent moins de trois heures consécutives ont droit à une indemnité égale à trois heures au taux général du salaire minimum. Cette disposition ne s'applique pas dans les cas de force majeure (ex.: incendie). La mauvaise température n'est pas considérée comme un cas de force majeure.

Pour en savoir plus...

Communiquez avec le Service des renseignements ou consultez le site Internet de la Commission des normes du travail.

Service des renseignements

Région de Montréal: 514 873-7061

Ailleurs au Québec,

composez sans frais: 1 800 265-1414

Internet: www.cnt.gouv.qc.ca

Abonnement en ligne: Cyberinfo CNT

Commission
des normes
du travail

Québec

CDAQ APPEL DE PROPOSITIONS

CONSEIL POUR LE DÉVELOPPEMENT DE L'AGRICULTURE DU QUÉBEC

Programme de couverture végétale du Canada (PCVC)

Objectifs du programme

Les projets soumis au PCVC doivent poursuivre un des objectifs suivants :

- la protection des terres contre l'érosion éolienne et hydrique
- la protection de la qualité de l'eau
- le rehaussement de la biodiversité
- la séquestration d'une plus grande quantité de carbone dans le sol

Nature des propositions recherchées

- Établissement de bandes riveraines : plantation de fourrage, d'arbustes et d'arbres

Financement jusqu'à 20 000 \$ par entreprise

- Stabilisation de ravin, berge, sortie de drain et avaloir

Financement jusqu'à 20 000 \$ par entreprise

- Établissement de haie brise-vent ou corridor boisé

Financement jusqu'à 10 000 \$ par entreprise

Service disponible

Vous pouvez obtenir un soutien pour vous accompagner dans l'élaboration de vos propositions de projet. Pour plus d'information sur ce service, contactez-nous!

Conditions d'admissibilité

- Le projet doit être soumis deux producteurs et plus d'un même bassin versant.
- Le projet ne doit pas être réalisé, ni en cours de réalisation.
- Les demandeurs doivent détenir un plan d'accompagnement agroenvironnemental (PAA)

Date limite de réception des projets

4 juin 2007

Les projets seront évalués par le comité de gestion du programme le 27 juin 2007, selon les critères d'évaluation.

Information 450 679-0540 poste 8868

Pour télécharger les formulaires et connaître l'ensemble des conditions :

www.cdaq.qc.ca

Le CDAQ se réserve le droit de modifier sans préavis les conditions contenues dans cet appel de propositions.

Ce programme est rendu possible grâce aux contributions de

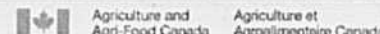

TERRITOIRE

MFR MASKINONGÉ

Apprendre autrement

JULIE MERCIER

SAINT-ALEXIS-DES-MONTS – À la maison familiale rurale de Maskinongé, les intervenants se sont donné comme mission de « rattrapper » les étudiants qui ne rentrent pas dans le moule de l'école traditionnelle.

Concept emprunté à la France, la Maison familiale rurale (MFR) est en fait une école secondaire professionnelle où les jeunes suivent deux formations : une générale et l'autre professionnelle. « Ici, on offre les 3^e, 4^e et 5^e secondaires et de la formation professionnelle », indique Myriam Demers, la directrice de l'établissement. « On s'adresse aux jeunes de 15 à 18 ans, démotivés par les cours réguliers », précise Mme Demers. À la MFR, la formation se fait en alternant deux semaines de stage et deux semaines de cours. « C'est facteur de motivation pour nos jeunes qui ont bien hâte d'être sur le marché du travail », assure la directrice.

« J'étais pas mal tanné de l'école traditionnelle. J'avais hâte d'aller à l'étable le soir, raconte Alexandre, qui étudie en production laitière. Deux semaines de stage et deux semaines d'école c'est parfait, tu ne t'écœures pas ! En plus, tu apprends plus vite sur le terrain que dans les livres », ajoute le jeune homme. Ce dernier adore l'atmosphère qui règne à la



PHOTO : MFR MASKINONGÉ

Charles, Marc-Alexandre, Louis, Dave, René, Simon, Annie, Karolanne, Émille, Tommy, Alexandre et Jérémie sont les premiers étudiants à fréquenter la Maison familiale rurale (MFR) de Maskinongé. L'établissement a ouvert ses portes en septembre 2006. La MFR de Maskinongé est la 3^e au Québec après celle de la MRC du Granit et de Lac-Mégantic.

MFR. « On est comme une famille », confie-t-il.

Sortir des sentiers battus

La MFR a accueilli ses premiers élèves, neuf gars et trois filles, en septembre 2006. L'établissement offre des programmes en production laitière, en protection et exploitation de territoires fauniques ainsi qu'en abattage manuel et débardage forestier. Pour le volet enseignement, la MFR peut

compter sur un professeur à temps plein et cinq à temps partiel. En production laitière, la formation est dispensée par deux éleveurs, Martin Ferron et Stéphane Rousseau. La Maison chamboule les méthodes pédagogiques. Elle ne fonctionne pas par cours, mais par apprentissage par projet. La taille des classes diffère aussi des normes habituelles. « C'est un retour aux petits groupes. On connaît tous nos étudiants. On connaît leurs

parents, leurs passions, ce qu'ils vont faire en fin de semaine », note Myriam Demers.

Pour Gilles Guillemette, enseignant à temps plein, la MFR permet aux jeunes de réussir autrement. « On a des jeunes qui avaient un parcours de vie académique difficile. J'aime mieux qu'ils avancent à petits pas, mais qu'ils réussissent. » Pour sa directrice, la MFR de Maskinongé est beaucoup plus qu'une école. « C'est un outil de développement local. Dans la MRC, on manque de main-d'œuvre formée et une entreprise sur deux est agricole. » La Maison permet aussi de contrer le décrochage et l'exode des jeunes. La MFR, c'est aussi un concept de vie. « Quand les jeunes sont en classe, ils sont 24 heures sur 24 avec nous », décrit Mme Demers. En effet, la MFR est dotée d'une résidence moderne, avec un cuisinier et un animateur surveillant de nuit. Les jeunes et les intervenants y sont tricotés serrés. « En tant que directrice, je joue un peu le rôle du père tandis que Sébastien, notre cuisinier, et Richard, notre animateur, sont plutôt la mère et le grand frère », sourit Mme Demers. Avec des stages à toutes les deux semaines, les maîtres de stage sont aussi d'une importance fondamentale. La banque compte une cinquantaine d'entreprises.

Le 18 mai prochain, à compter de 10 h, la MFR ouvrira ses portes aux visiteurs.

Visez juste Pulp-O-Lac

pour stimuler l'appétit et la consommation de matière sèche!

Pour connaître les avantages de Pulp-O-Lac, Pulp-O-Zyme et Pulp-O-Lin. Contactez un expert-conseil CO-OP lié à votre réussite.



La force d'un réseau

www.lacoop.coop

Fédération
des producteurs
de lait du Québec

RAPPEL

Vous contactez le Système centralisé de vente des quotas par le biais du Réseau Telmatik au numéro suivant : 1-900-565-5248 (1-900-565-LAIT). Les offres se font entre le 20 et le 28 du mois, du lundi au vendredi de 8 h à 20 h et les samedis, dimanches et jours fériés de 8 h à 17 h 30.

Ayez toujours en main votre numéro de producteur indiqué sur votre paie ou sur votre certificat de quota.

Transactions de quota AVRIL 2007

Système centralisé
de vente des quotas
Québec

Prix fixé 27 990,00 \$

	Nombre	Quantité kg de MG/jour
Offres de vente réussies	49	952,60
Offres d'achat réussies	404	1 217,40
Vente par la réserve		264,80
Achat par la réserve		0,00
Offres totales de vente	158	2 797,80
Offres totales d'achat	415	1 332,00

Répartition des offres de vente et d'achat par strates de prix

VENTES			Prix offerts \$/kg de MG/jour		ACHATS		
Nombre	Quantité kg de MG/jour	Cumulatif			Nombre	Quantité kg de MG/jour	Cumulatif
10	111,00			<= 26 000,00	5	83,00	
31	672,70	783,70	> 26 000,00	<= 27 500,00	6	31,60	
0	0,00	783,70	> 27 500,00	<= 27 600,00	0	0,00	
7	138,90	922,60	> 27 600,00	< 27 990,00	0	0,00	
1	30,00	952,60		27 990,00	0	0,00	1 217,40
77	1 281,60		> 27 990,00	<= 29 020,00	41	108,60	1 217,40
21	376,90		> 29 020,00	<= 29 500,00	55	133,10	1 108,80
11	186,70		> 29 500,00	<= 30 000,00	293	931,10	975,70
0	0,00		> 30 000,00		15	44,60	

Prix des quotas dans les provinces du Canada AVRIL 2007

Nouvelle-Écosse	Quota unique	\$/kg de MG/jour	28 000,00	Alberta	Quota consommation	\$/litre/jour	1 180,91	Colombie-Britannique	Quota produit	\$/kg de MG/an	84,00	Saskatchewan	Quota produit	\$/kg de MG/an	pas de vente
Île-du-Prince-Édouard	Quota unique	\$/kg de MG/jour	30 501,00		Quota transformation	\$/kg de MG/an	68,31		Quota non produit	\$/kg de MG/an	99,50		Quota non produit	\$/kg de MG/an	pas de vente
Nouveau-Brunswick	Quota unique	\$/kg de MG/jour	25 000,00												
Québec	Quota unique	\$/kg de MG/jour	27 990,00												
Ontario	Quota unique	\$/kg de MG/jour	29 995,00												
Manitoba	Quota unique	\$/kg de MG/jour	26 001,01												

INNOVATION EN PÂTURE POUR VOTRE ENTREPRISE LAITIÈRE



MATÉRIEL DE FENAISSON JOHN DEERE

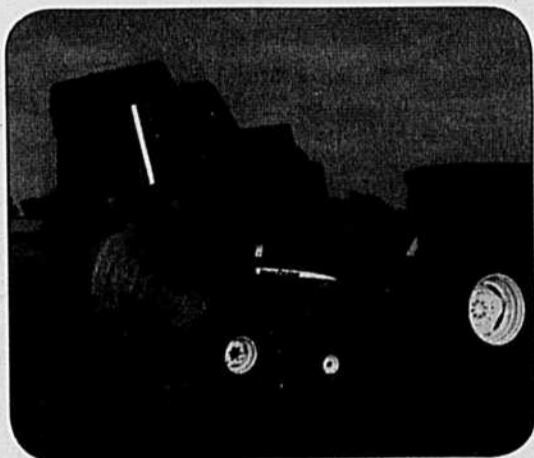

Les toutes nouvelles rotopresses de série 8 font rapidement et facilement des balles solides et parfaitement rondes.

De véritables innovations en fenaison vous donnent un fauchage plus rapide et de meilleures balles. C'est ce que vous obtenez avec le matériel John Deere.

Le tout commence avec les outils dont vous avez besoin pour le fauchage et le conditionnement. Les MoCo et les andaineuses rotatives John Deere fauchent plus rapidement que les machines à barre de coupe, ce qui permet de réduire de plus de 40 % le temps que vous passez au fauchage.

Le moment venu de presser votre foin, passez aux toutes nouvelles rotopresses de série 8. Du nouveau déflecteur à rouleau du ramasseur MegaWide Plus^{mc} pour améliorer le débit de la matière jusqu'à l'option des gros pneus pour adoucir le roulement, ces rotopresses regorgent de caractéristiques qui les démarquent de toutes les autres.

Voyez votre concessionnaire John Deere pour de plus amples renseignements.



JOHN DEERE

VOYEZ UN CONCESSIONNAIRE JOHN DEERE POUR UNE DÉMONSTRATION !

ALMA
Maltais et Ouellet Inc.

BERTHIERVILLE
Agritex Berthierville

COATICOOK
Les Équipements Veilleux Coaticook Inc.

DRUMMONDVILLE
Agritex Drummondville Inc.

L'ANGE-GARDIEN
Les Équipements Laguë Ltée

LAVAL
Lavaltrac Équipement Inc.

LENNOXVILLE
Les Équipements Veilleux Lennoxville Inc.

MIRABEL
Centre Agricole J.L.D. Inc.

PIKE RIVER
Les Équipements Laguë Ltée

RICHMOND
Agritex Richmond Inc.

ST-BRUNO-DE-GUIGUES
Les Machineries M. Larose Ltée

ST-CÉLESTIN
Agritex St-Célestin

ST-GEORGES-DE-BEAUCE
Les Équipements Agri-Beauce

ST-GERVAIS
Frères Goulet et Fils Inc.

ST-HYACINTHE
Les Équipements Laguë Ltée

ST-ISIDORE
Émile Larochelle Inc.

ST-JACQUES-LE-MINEUR
Agricotech Inc.

ST-NICOLAS
Agritex Québec

ST-PASCAL
Équipement Laplante Inc.

ST-POLYCARPE
Agritex St-Polycarpe Inc.

ST-ROCH-DE-L'ACHIGAN
Agritex St-Roch

STE-ANNE-DE-LA-PARADE
Agritex Mauricie

STE-MARTINE
Agritex Ste-Martine Ltée

VARENNES
Équipements Laguë & Martin Inc.

VICTORIANVILLE
André Girouard & Fils Inc.

YAMASKA-EST
Agritex Yamaska

CHEZ NOUS

LE COURRIER DE
Marie-Josée



Être une grand-maman

Voici au fil de mes sentiments ce que c'est pour moi d'être une grand-maman.

Être une grand-maman,

C'est le plus beau cadeau de la vie

Après celui d'être maman.

C'est souvent d'avoir les cheveux blancs

Tout en gardant son cœur d'enfant

Être une grand-maman,

C'est de se faire appeler Mamie

En disant comme tu es jolle.

C'est de savoir seconder les parents,

Sans jamais prendre la place de la maman.

Être une grand-maman,

C'est quand ils arrivent avec toute leur candeur,

En apportant avec eux plein de bonheur,

Ils sont alors tellement gentils

Que j'en oublie les blessures de la vie.

Être une grand-maman,

C'est de marcher avec eux jusqu'à la rivière,

En leur racontant comme si c'était hier,

Mes plus beaux souvenirs d'enfant.

Être une grand-maman,

C'est de toujours faire ce que l'on a promis,

Pour leur donner confiance en la vie.

C'est de bercer le petit dernier,

En le cajolant comme si c'était le tout premier.

Être une grand-maman,

C'est d'ouvrir bien grand son cœur,

Même devant leurs tout petits malheurs.

C'est accepter que la maison soit tout à l'envers,

Après un party d'anniversaire.

Être une grand-maman,

C'est d'être capable de leur dire toute notre fierté,

Même si ça s'est un peu mal passé.

C'est d'être disponible presque tout le temps,

Pour donner un coup de main aux parents.

Être une grand-maman,

C'est d'être désolée de ne pouvoir assez les cajoler,

Quand ils arrivent tous en même temps.

C'est de sourire bien discrètement,

Devant les gros soupirs de ma petite-fille de 8 ans.

Être une grand-maman,

C'est essayer de tous leur faire plaisir,

Même avec leurs petits capricieux désirs,

Mais c'est aussi parfois savoir dire non,

Pour garder un peu l'harmonie dans la maison.

Être une grand-maman,

C'est de leur inventer les plus belles histoires,

Ils sont tellement heureux d'y croire.

C'est de vouloir prendre une photo-souvenir,

En essayant de tous les faire sourire.

Être une grand-maman,

C'est de pleurer en silence la perte de son premier petit-enfant,

Pour avoir le courage de reconforter les parents.

Être une grand-maman,

C'est prendre le temps de rire et chanter avec eux,

Afin qu'ils gardent des souvenirs des plus heureux,

CONDITIONS DU COURRIER

Se présenter - âge, sexe, situation, - Lettre courte, précise, lisible, détails essentiels - pas plus de 3 pages - Pseudonyme court et original Si on réécrit, mentionner pseudonyme et date de publication de la réponse précédente, rappeler le problème précédent - Adressez vos lettres à : « Le Courrier de Marie-Josée », La Terre de chez nous, 555, boul. Roland-Therrien, Longueuil, Qc J4H 3Y9. Courriel : tcn@laterre.ca

C'est aussi de vivre de merveilleux moments,
En les voyant cueillir un bouquet de fleurs des champs.
Et enfin, pour ses petits-enfants
Une grand-maman prie très fort le Seigneur,
Du plus profond de son cœur,
Afin qu'Il protège chacun d'entre eux,
Et que la vie leur accorde ce qu'il y a de mieux. Solange

Qu'allons-nous faire?

Dans certains petits villages de la campagne et rangs, il n'y a plus de respect envers les piétons et les gens qui circulent avec les tracteurs et remorques, et d'autres avec les chevaux. Nous ne comprenons pas ce qui se passe.

Trop de gens envahissent nos rangs et villages, ils sont souvent déguisés, peu amicaux et agressifs, et souvent ils nous montrent le majeur (fuck). Beaucoup de braconnage se pratique et souvent les animaux sauvages souffrent énormément.

Plusieurs bâtiments de ferme ont été endommagés et des cabanes à sucre et aussi des clôtures. Même des gens sans

scrupule ont allumé des feux de camp près des érablières et n'ont même pas ramassé leurs bouteilles vides et sacs à nourriture.

De vrais écoeurants; moi je pense que ce sont des gens qui envahissent notre campagne pour y planter de la marijuana et pourtant cela est criminel. Tout le monde devrait travailler fort pour combattre cette tendance et la pollution que cela occasionne dans nos cours d'eau.

Pourtant, bien des gens ont fait des plaintes à la police, au ministère de l'Environnement, aux agents de la faune, mais pas beaucoup de résultats. Allons-nous laisser nos belles campagnes se faire envahir? Bientôt nos campagnes ressembleront à la ville. Nous, gens de la cam-

pagne, voulons vivre en harmonie avec la nature et les animaux. Arthur

Vous lancez un cri d'alarme, est-ce qu'il sera entendu? Le débat est ouvert auprès de notre public qui souffre de tous ces inconvénients.

De bons chevaux

En réponse à Manon qui cherchait de bons chevaux. Il y a au Québec d'excellents éleveurs de chevaux et également de très bons entraîneurs. Mais pour un bon cheval, on doit s'attendre à y mettre le prix. La catégorie de chevaux que vous ciblez est très en demande et les prix sont parfois très élevés.

Il est toutefois possible de trouver un cheval qui répondra à vos critères. Le fait que les chevaux que vous trouvez sont de selle classique n'est pas véritablement un problème. Un bon cheval peut être monté classique ou western sans problème. Je fais moi-même des classes dans les deux disciplines et mon cheval aime bien chan-

Les samedis soir dans le noir

Faites-vous partie de ceux qui ne vont jamais en auto à Montréal, parce que vous avez peur des accidents? Pourtant, les accidents les plus fréquents et les plus terribles arrivent au coin du rang chez vous, là où le chemin croise l'entrée de l'autoroute. C'est là que Bernard, André et Robert ont perdu le contrôle de la camionnette et se sont fait décapiter tous les trois. Ils l'ont perdu tous les trois le contrôle parce les bouteilles de bière avaient crevé le pare-brise et que quand la mère de Robert a appris la nouvelle elle a elle aussi perdu la tête et fut obligée de passer un mois à l'hôpital.

Ce n'est pas une histoire inventée, parce que des histoires plus terribles encore arrivent par nos calmes campagnes, le samedi soir, dans le noir. Nos routes ont fait 717 morts en 2006, soit le bilan le plus meurtrier depuis cinq ans. Ces accidents, selon la SAAQ, seraient encore une fois imputables à la vitesse et à l'alcool au volant. Les plus touchés sont encore les conducteurs en bas de 25 ans, et les régions malheureuses vont du Bas-Saint-Laurent, de Chaudière-Appalaches, du Centre-du-Québec, de la

Montérégie, de l'Abitibi-Témiscamingue et jusqu'au Nord-du-Québec.

Pour sa part, Montréal n'affiche qu'un maigre 59 décès sur les 711 relevés. Alors, vous pouvez venir à Montréal en toute confiance avec votre voiture, surveiller les feux de circulation et préparer votre voyage à l'avance avec un bon plan de ville. Vous reviendrez sains et saufs.

Les défaillances humaines sont au premier rang des causes de décès. Viennent ensuite l'état abominable de nos routes, leur mauvais entretien et... les multiples brasseries qui jouxtent les routes principales et secondaires. Sûr qu'à Saint-Éphraïm, les jeunesses ne peuvent choisir le métro ou l'autobus pour aller bambocher et qu'ils foncent à tombeau ouvert dans le charneuf de Robert, tout en criant le dernier hit de la chanteuse sexée.

La testostérone forte à 18 ans et le goût de passer pour audacieux et capable devant ses amis sont la plus grande cause d'accidents. À ce chapitre, les récentes publicités de la SAAQ ne semblent pas avoir beaucoup d'effet. Ce qui conviendrait, ce serait une véritable éducation à la conduite chez les jeunes.



MARIE-STÉPHANE

Une éducation qui part de la maison et s'en va à l'école, même chez les tout jeunes. On devrait aussi remettre en force les cours de conduite. Ce serait un investissement rentable.

Les policiers semblent souvent bien mous dans l'exercice de leur travail. Ainsi, dans ma petite ville, je n'ai pas vu un officier de police arrêter un mauvais conducteur depuis des lunes. Que dire des publicités pour voitures puissantes à la télévision? Ce ne sont que virages accélérés et prouesses à la Villeneuve. Tout est mis dans la puissance de la voiture, rien dans la puissance du raisonnement du conducteur.

Au fait, dans l'accident de Bernard, André et Robert, j'ai oublié de vous dire que la petite soeur de Robert qui avait 17 ans, Yvette, a été retrouvée à une centaine de pieds de la camionnette éventrée. Elle ne marchera plus jamais de sa vie. Elle est sortie de l'hôpital deux mois après sa mère.

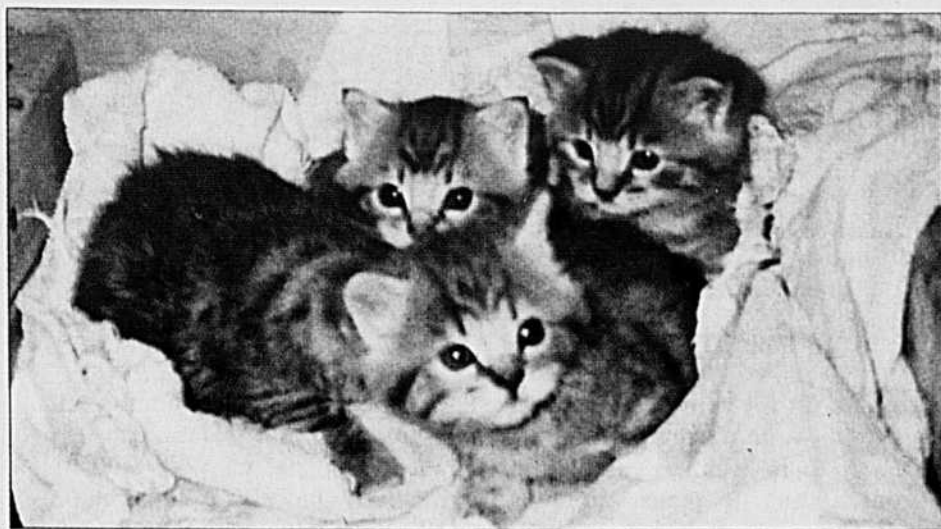

ger la routine...
N'hésitez pas à demander l'aide d'un ou d'une professionnelle du domaine. C'est ce que je fais toujours lorsque j'achète des chevaux de grande qualité à un prix raisonnable et qui conviennent pour le type de concours auquel je participe.
La Fédération équestre forme chaque année plusieurs entraîneurs certifiés et le volet d'équitation western possède un grand nombre d'entraîneurs très professionnels et dont la renommée dépasse les frontières du Québec. Allez sur le site de la FEQ et il y a sûrement près de chez vous un entraîneur qui pourra vous aider. Je suis certaine que vous trouverez la perle rare, encore faut-il être patiente et ne pas hésiter à demander conseil. Bonne chance. *Cado*

Instruments de musique

Lorsque je reçois le

journal, la première chronique que je lis c'est la vôtre. J'ai une demande bien spéciale et je sais que je trouverai seulement par le biais de votre courrier.
S'il y a des gens qui possèdent des instruments de musique qui ne leur servent plus et qu'ils veulent s'en défaire, je pourrais aller les chercher, c'est pour initier des jeunes à la musique et qui ne peuvent pas toujours payer le gros prix. Peu importe l'instrument cela peut être une guitare, violon, trompette, batterie, etc. Plus il y aura de la variété mieux ce sera, même s'ils sont vieux ou défraîchis nous pouvons toujours les restaurer.
Merci à l'avance, je laisse mes coordonnées à Marie-Josée.
P.S.: Pour mon usage personnel, je cherche un petit évaporateur et des portes de fonte pour me fabriquer un four à pain; ensuite, je pourrais enseigner aux jeunes la fabrication du sirop et du

pain dans le prochain projet. *Fleur d'août*

Votre adresse S.V.P.

Dans *La Terre de chez nous* en page 24, 12 avril 2007, une dame écrit et signe M.A. Piché. Son article est intitulé *L'amour et la culture*. J'aimerais entrer en communication avec elle, serait-ce possible de me donner son adresse soit électronique ou civile?
La raison est qu'elle dit qu'elle a écrit deux livres et elle parle de deux familles : les Piché et les Germain. Ma grand-mère paternelle était née Piché; du côté de ma mère, il y avait des Germain et des Piché. J'aimerais connaître cette dame et de plus j'aimerais acheter ses deux livres.
Je vous remercie beaucoup et je trouve votre courrier très intéressant.
Françoise
Celle qui signait M.A. Piché voudrait-elle nous envoyer son adresse?

Le plus grand secret



GERMAINE DURAND

La fenêtre ouverte la nuit laisse entrer l'air frais et le chant des grenouilles en mal d'amour. Sur les fermes, le mois de mai passe plus vite qu'ailleurs. Il ne dure qu'une dizaine de jours. Le mois de mai, on le court, on le magasine, on le déroche, on le fertilise, on le sème... quand finalement arrive le temps de s'asseoir pour en profiter, il est parti. C'est injuste.
Comme le mois de mai en est un de dépenses, forcément c'en est un de négociations. Cette année le prix des engrais chimiques s'est négocié jusqu'au moment de semer et encore, c'est pas fini. Négocier le prix des intrants pendant une heure épargne parfois le travail de plusieurs jours. Mon conjoint prend plaisir à négocier. La technique de base est assez simple : il reste poli, garde le sourire et insiste jusqu'à ce que le vendeur s'excrète les intestins. Je tolère rarement une ronde complète, mal à l'aise pour le vendeur et à bout de patience, je quitte avant la fin.
L'an dernier, j'étais en train de retirer les feuilles des plates-bandes quand un jeune agronome tout beau tout frais est débarqué vendre des herbicides. Je l'ai salué et en guise d'avertissement, lui ai souhaité bonne chance. Une heure plus tard, il a repassé la porte pour partir, il avait les oreilles rouges et le ton cassant. Vu son jeune âge, il avait probablement encore la carapace un peu molle. Pas certaine de

le revoir. Le plus étrange dans cette valse des négociations printanières, c'est qu'une fois le marché conclu, personne ne pavoise. Personne ne doit perdre la face, même si les deux parties sont convaincues d'avoir eu le meilleur sur l'autre.
Étudiante, j'ai travaillé pendant quelques mois à faire de la saisie de données des entreprises agricoles membres d'un syndicat de gestion. Une fois, l'agronome m'avait demandé d'assister à une réunion top secrète des administrateurs. Personne, à part nous, ne devait savoir que les agriculteurs comparaient entre eux le prix des engrais. Je me souviens avoir tremblé de peur à l'idée que le Service canadien du renseignement de sécurité apprenne la chose.
Ils étaient quatre ou cinq agriculteurs à avoir demandé des soumissions à différents endroits. Quand la session de comparaison a été finie, tout le monde s'est retrouvé au bar. Au bout de quelques bières derrière le gorgoton, le président courtoisait la barmaid en lui révélant dans le plus grand secret les prix de l'azote. Diplomate, la serveuse feignait le plus grand intérêt. À moins qu'elle n'ait été une agente double à la solde des agrocentres?
P.-S. Je vous révélerais bien le prix qu'on a négocié l'azote cette année. Mais mon conjoint refuse net qu'on dise qu'il nous coûte en moyenne 7% plus cher que l'an dernier.

MOTS CROISÉS - MAURICE SAINDON

HORIZONTALLEMENT

- 1 - Petite marguerite blanche.
- 2 - Partie de forêt où abonde le houx. - Quiconque.
- 3 - Il. - Ancien juron familier.
- 4 - Retirer. - Lieu où l'on entrepose le vin.
- 5 - Instrument de musique en forme de tube.
- 6 - Cuisse d'agneau. - Nivelé.
- 7 - Sans danger. - Veuve hindoue.
- 8 - Plante tropicale voisine du cycas. - Fille d'Harmonie.
- 9 - Siège de la pensée. - Perroquet d'Océanie et de l'Asie du Sud-Est.
- 10 - Cinquante et un. - C'est une excellente pondeuse.
- 11 - Arrivée à terme. - Oc. - Avant tu.
- 12 - Début des récoltes. - Faire payer une taxe supplémentaire.

- 3 - Doctrine mystique. - Interjection.
- 4 - Traditions. - Arbuste à feuilles persistantes. - Parcours des yeux.
- 5 - Point cardinal. - Plantes telles que le mûrier, le figuier, l'arbre à pain.
- 6 - Rudesse de la voix. - Argent.
- 7 - Canard marin. - Sang purulent (vx).
- 8 - Broyas une plante textile. - Temps des récoltes.
- 9 - Nommera. - Choisit.
- 10 - Art de monter à cheval.
- 11 - Matière colorante rouge. - Celui qui parle.
- 12 - Laurier-tin. - Saule à rameaux flexibles.

Solution de la semaine dernière

1	R	U	D	B	E	C	K	I	A	B	A	1
2	O	B	I	E	R	R	I	S	E	M	2	
3	S	A	U	L	A	I	E	P	A	T	E	3
4	E	C	R	A	B	O	U	I	L	L	E	4
5	A	N	L	T	R	E	F	L	E	5		
6	U	S	A	G	E	Z	O	N	A	M	6	
7	B	L	E	B	E	N	I	D	E	7		
8	A	I	T	H	O	R	I	U	M	N	8	
9	C	R	O	T	O	N	S	M	A	L	T	9
10	C	E	P	E	B	E	E	N	O	10		
11	O	E	R	G	O	T	I	S	B	A	11	
12	T	A	N	O	N	A	G	R	E	N	12	

VERTICALEMENT

- 1 - Polémoniacée. - Arbuste à fleurs venant d'Asie.
- 2 - Beaucoup de légumes y sont à maturité. - Linge couvrant le cou et les épaules du prêtre.

	1	2	3	4	5	6	7	8	9	10	11	12	
1													1
2													2
3													3
4													4
5													5
6													6
7													7
8													8
9													9
10													10
11													11
12													12
	1	2	3	4	5	6	7	8	9	10	11	12	

Des canapés pour manger



Les cuisinières et cuisiniers sont souvent à la recherche d'entrées et hors-d'œuvre originaux. Voici ce que nous offrent les Fermières du Québec.

Montage des canapés

Préchauffez le four à GRIL (BROIL).
Beurrez légèrement les tranches de pain; faites dorer sous le gril environ 2 minutes de chaque côté.

Après avoir tartiné les tranches de pain grillé, coupez les croûtes de façon à former des bords bien droits.

Taillez chaque tranche en 4 petites pointes égales.

Canapés aux légumes

24 bouchées

45 ml (3 c. à s.) carotte, râpée
45 ml (3 c. à s.) poivron vert, haché
45 ml (3 c. à s.) tomate, en petits dés
60 ml (1/4 tasse) fromage à la crème, ramolli

2 traits de sauce Worcestershire
Sel et poivre

6 tranches de pain grillé

24 tranches de céleri, en biseau

4 à 6 champignons, émincés

Mélangez les 5 premiers ingrédients; salez et poivrez au goût; tartinez le pain du mélange. Taillez en canapés.

Décorez chacun d'une tranche de céleri et d'une tranche de champignon. Servez.

Canapés aux crevettes

24 bouchées

125 ml (1/2 tasse) crevettes, hachées
45 ml (3 c. à s.) fromage à la crème, ramolli

15 ml (1 c. à s.) sauce chili

5 ml (1 c. à t.) raifort, dans le vinaigre sel et poivre

6 tranches de pain grillé

24 petites crevettes

24 brins de persil frais

Mélangez les 4 premiers ingrédients; salez et poivrez; tartinez le pain du mélange. Taillez en canapés.

Décorez les canapés de crevettes et de persil. Servez.

Canapés au fromage et aux épinards

24 bouchées

180 ml (3/4 tasse) fromage à la crème, ramolli

60 ml (1/4 tasse) fromage de chèvre, ramolli

80 ml (1/3 tasse) épinards, ciselés

2 traits de sauce Worcestershire sel et poivre

6 tranches de pain grillé

6 tomates cerises

Mélangez les 4 premiers ingrédients; salez et poivrez au goût; tartinez le pain du mélange. Taillez en canapés.

Décorez chaque canapé d'un quartier de tomate. Servez.

Canapé au saucisson

24 bouchées

6 tranches de pain grillé

60 ml (1/4 tasse) moutarde

6 à 12 tranches de salami

80 ml (1/3 tasse) mayonnaise

24 olives noires, tranchées

Tartinez le pain de moutarde; couvrez de salami. Taillez en canapés.

À l'aide d'un sac à pâtisserie, dessinez des lignes de mayonnaise sur les canapés; décorez de 4 tranches d'olives. Servez.

Variante : utilisez de la moutarde forte, du jambon et des moitiés d'olives farcies.

Canapés au pâté de foie

24 bouchées

6 tranches de pain grillé

375 ml (1 1/2 tasse) pâté de foie, ramolli

12 petits cornichons

Tartinez le pain de pâté de foie. Taillez en canapés.

Tranchez les cornichons en deux, sur la longueur. Découpez chaque demi-cornichon en éventail. Garnissez-en chaque canapé. Servez.

PLACE AUX 8-12

LOUISE CHEVRIER

Histoires extraordinaires

Le livre dit : lecteurs de 10 ans et plus. Mais vous devrez partager **La ville sans nom** avec vos parents qui auront autant de plaisir que des jeunes à lire ce livre.

Commençons par l'histoire. Le jour de ses 13 ans, Pierre Moulin se retrouve brusquement dans un autre monde. Un monde sans électricité, sans téléphone, où les enfants ne vont pas à l'école avant 26 ans. Un monde terrifiant: il ne faut pas approcher les « bords » sous peine de disparaître, ni de la grosse roche, par où, pourtant, Pierre est arrivé au pays de Montnoir.

Il y fera la connaissance de personnages mirifiques: Julius, le « magistère », Bélangère, la jeune fille intrépide, Attina Niquet, avide de pouvoir, le vieux Morbanville, le seigneur déchu, et son serviteur, le gros Simon, l'Ange livreur de messages invisibles. Méthode et son âne ramassent chaque jour les ordures. Marin-le-long élève les enfants orphelins dans la forêt.

Exploitant à merveille le thème des mondes, l'auteure, Christiane Duchesne, dit avoir voulu écrire un « roman encyclopédique » où s'entremêlent la mythologie, la littérature classique, l'histoire ancienne, la philosophie, la botanique... Et l'histoire est captivante. Pierre se fâche, juge les autres et se pose de nombreuses questions dont la plus importante, comment retourner chez lui, dans son monde? Après ces 350 premières pages, vous serez impatient de lire la suite, qui paraîtra bientôt: **L'énigme des triangles** et **La dame à la jupe rouge**. La série est aussi merveilleuse qu'**À la croisée des mondes** de Philip Pullman.

« Tout roman est déjà une histoire parallèle puisque l'écriture sert à regarder les choses différemment », dit Christiane Duchesne. Un grand roman pour les jeunes, assurément!

La ville sans nom de Christiane Duchesne, chez Boréal.

L'archipel des rêves

Dans ses pires cauchemars, Aurélie est poursuivie par un homme-chat. Ce personnage étrange affecte sa vie quotidienne. Elle se confie à son amie Jasmine qui lui présente son grand-oncle Chang, féru de médecine chinoise. Celui-ci offre à Aurélie une curieuse lanterne et une poudre scintillante. C'est ainsi que l'adolescente pourra atteindre son île où se

déroulent ses rêves, un endroit peuplé de personnages fabuleux qui appartiennent tous à l'univers d'Aurélie. Dans ce monde parallèle, Aurélie est la reine. Mais pour retrouver la quiétude, elle devra affronter l'homme-chat. Sur son île, elle rencontre des amis : Aldroth, l'archiviste de la Grande Bibliothèque d'Aurélie, l'ange Icare, un ange qui n'a rien d'un ange, Gayoum la grenouille, mais aussi des ennemis comme Vorax, le roi des hommes-rats.

L'île d'Aurélie est le premier tome de la trilogie **L'archipel des rêves**, un univers fantastique une excellente histoire, très bien écrite, où la fantaisie et l'humour sont au rendez-vous. Tu partageras toutes les aventures d'Aurélie et, sans même t'en rendre compte, tu tourneras la dernière page.

Et heureusement, l'histoire se poursuit avec **L'île de Zacharie** et **Aurélie et la mémoire perdue**. Un **Guide de survie** accompagne les trois livres. Encore des livres qui plairont à tes parents... Décidément!

La série **L'archipel des rêves**, de Véronique

Drouin, est publiée aux éditions La courte échelle.

Quelques autres suggestions de bonnes histoires extraordinaires :

Emma fait la rencontre d'Arnaud, son ancêtre templier dans **L'appel du Templier**, de Christine Féret-Fleury (Gallimard Hors piste).

Découvrez le pays des Hautes-Collines avec Dagmaëlle, dans **Les Compagnons des Hautes-Collines**, de Lucie Bergeron, Québec Amérique Bilbo.

Et **La légende d'Imer et Ocín**, de Jacinthe Bourgeois, Les Intouchables.

Les gagnants de notre dernier concours

Renée Ferland-Bilodeau, Ste-Marguerite

Anaïs Patry, L'Ange-Gardien

Meggie et Daphnée Villeneuve, Ste-Marthe

Lydia Boutin, Warwick

Camille Dubois, Ste-Françoise

Alex Roy, St-Léon-de-Standon

Adrien Brouillette, St-Liguori

Samuel-Édouard Adam, Terrebonne

LES PETITES ANNONCES

de LA TERRE

n'arrêtent jamais de travailler pour vous

Téléphone: 450 679-7809
 Sans frais: 1-866-358-5495
 Télécopieur: 450 670-4788

www.laterre.ca

PETITES ANNONCES 450 679-7809

1 À 4 INSERTIONS OU INSERTIONS NON CONSÉCUTIVES

- Prix minimum (20 mots et moins) : 15,60 \$ la parution
- Annonce sans cadre : 0,78 \$ le mot.
- Titre en capitales et caractère gras : supplément de 6,55 \$ plus 0,78 \$ le mot, la parution.
- Annonces encadrées et encans : 5,00 \$ la ligne agate (14 lignes = 1 pouce = 2,5 cm).
- Supplément pour annonce avec numéro de case réservée : 11,70 \$ la parution

5 INSERTIONS CONSÉCUTIVES ET PLUS, D'UN MÊME TEXTE RABAIS DE 20 %

- Prix minimum (20 mots et moins) : 12,48 \$ la parution.
- Annonce sans cadre : 0,62 \$ le mot.
- Titre en capitales et caractère gras : supplément de 5,24 \$ plus 0,62 \$ le mot, la parution.
- Annonces encadrées et encans : 4,00 \$ la ligne agate (14 lignes = 1 pouce = 2,5 cm).
- Supplément pour annonce avec numéro de case réservée : 9,36 \$ la parution

BIENTÔT RUBRIQUE VENTE DE DÉBARRAS

Annoncez vos ventes de garage pour aussi peu que 9,99 \$ par parution du 15 avril au 15 août inclusivement dans notre nouvelle rubrique « Vente de débarras ». Rejoignez un large éventail d'acheteurs afin de rentabiliser votre vente de garage. Contactez-nous sans tarder!

DANS TOUS LES CANTONS 450 679-7809

Membres de l'UPA

numéro de producteur requis (7 chiffres)

- Prix pour 20 mots maximum : 6,20 \$ + 0,78 \$ le mot additionnel.
- Titre en capitales et caractère gras : supplément de 6,55 \$ plus 0,78 \$ le mot. Une annonce par semaine.

Courriel électronique:

sdeveault@laterre.ca marierandoll@laterre.ca

PETITES ANNONCES COMMERCIALES 450 679-8483

Réal Loiseau
 (poste 7276)
 Christian Guinard
 (poste 7271)

Sylvain Joubert
 (poste 7272)
 Sylvain Lalonde
 (poste 7576)

Prix avec photo
 et logo sur
 demande

INSTRUCTIONS & MODALITÉS DE PAIEMENT

Le paiement et les textes doivent parvenir aux bureaux de la TCN le **jeudi avant 12 h (midi)** précédant la date de publication. Adressez toute demande de renseignements comme suit :



LES PETITES ANNONCES de
 LA TERRE DE CHEZ NOUS
 Maison de l'UPA
 555, boul. Roland-Therrien, Longueuil (Québec) J4H 3Y9
 Téléc. : 450 670-4788

Indiquer CLAIEMENT vos instructions: nom, adresse, téléphone avec le code régional, nombre d'insertions, etc. (lettres moulées)



PRENEZ NOTE QU'UNE TAXE DE 6 % (TPS) et une autre de 7,5 % (TVQ) sont applicables à tous les prix ci-dessus mentionnés.

A LOUER DIVERS

3 TRACTEURS Agco de 135 à 150 h.p., transmission power shift. Région de Joliette. Contactez Luc, (450)758-7761.

À LOUER: (2) J.D. #6420, et (2) McCormick CX-95 à l'heure ou à la saison, minimum 250 heures. (514)929-3957.

À LOUER: 2 tracteurs un M.F. #5455 (2005); LANDINI #8880 (2001). Demandez Michel, tél.: (450)922-0410, cell.: (514)824-6056.

À LOUER J.D.: (1) #6320 (2004), (1) #6110, (1) #6200, (1) #5520, mi-avril, mi-octobre, prix sur demande. Rive-Sud, cellulaire: (514)444-7367, (450)929-3957.

À LOUER pour la saison d'été, 2 tracteurs Valtra 900, très bien entretenus, cabine, air, vitesses rampantes. Claude: (819)362-5530.

À LOUER: tracteur McCormick CX95, (2006), 80 h.p., 4x4, cabine, a/c, inverseur hyd. 3 vitesses, power shift. Location au mois ou pour la saison. Tarif 20\$/heure ou min. 1,000\$/mois. André: (450)836-3203 ou Martin, cell.: (450)803-7276.

À LOUER: TRACTEURS Kubota, 40 à 120 forces, avec ou sans chargeur, pour période de avril à novembre. Martin: (514)444-8001.

LOCATION de pacage pour vaches ou taures. Région Drummondville. François, jour: (819)336-2711, soir: (819)336-2511.

LOCATION de tracteur John Deere #6420, 205 l'heure. (450)466-6666, demander Philippe Provost.

LOCATION DE TRACTEURS 60 à 145 h.p. tous garantis, transport disponible; SPECIAL d'été 6 cylindres, 100 h.p., P.T.O., 400 heures pour 5,000\$, du 15 avril au 1er novembre. 1-888-860-8856, (450)288-4380.

LOCATION de tracteurs de ferme N.H. 90 forces turbo, avec ou sans opérateur. (418)871-1701.

LOCATION OU VENTE: John Deere #6410, (1998), John Deere #6110, (1999), John Deere #6220, (2002) avec pneus maraichers. Rob: (514)918-6825.

TRACTEUR J.D. #5424 avec loader, 81 forces, cabine, 180 heures, garantie par compagnie, à louer jusqu'en octobre. Région MONTEREGIE. (450)295-2041.

TRACTEUR J.D. #6320, 4x4, pelle, tout équipé, 20\$/heure, minimum 100 heures, plus de 100 heures prix à discuter. (514)691-7084.

TRACTEUR J.D. #6420 IVT, 4x4, avec chargeur, disponible 1er mai au 1er novembre. (418)862-1665, (418)868-7328.

TRACTEUR J.D. #6420, tout équipé, 4,500\$ pour 200 heures, saison estivale. (514)714-9995.

TRACTEURS J.D. série 6000 et 7000, possibilité de loader, roues doubles, pneus 11"; J.D. #6420 IVT avec loader. Téléphone, Francis: (514)916-9234, (450)479-8842.

TRACTEURS J.D. série 6400 et 6100, saison estivale, minimum 150 heures. Gens sérieux seulement. François: (450)444-3433, cellulaire: (514)820 4357. paysagistedir@bellnet.ca

ANIMAUX DEMANDES

ACHÈTERAIS taures ouvertes 8 à 20 mois ou taures gestantes 2 à 4 mois. Clément Choinière, tél.: (450)375-4022, cell.: (450) 777-6971.

ACHÈTERAIS TROUPEAU complet de vaches laitières. Information: (802)849-6266, (450)357-5217.

ANIMAUX DEMANDES

ATTENTION PRODUCTEURS
 Service de récupération de vaches boituses ou faibles, paierais jusqu'à 100\$ selon condition des animaux, service offert dans l'Est et Centre-du-Québec. Cell.: (418)670-1930, rép. (418)836-1119.

ANIMAUX A VENDRE

12 TAUREAUX LIMOUSIN: 1 1/2 an, quelques-uns 14 mois, acères, double acères, pur sang, "bull blood", papiers génétique supérieure. Téléphone: (450)799-4073.

16 VACHES à boeuf avec veau Charolais, Simmental. Téléphone: (418)284-1300.

2 APPALOOSA enregistrés, 1 étalon noir 4 ans avec blanket, 1 jument Chesnot 5 ans avec blanket domptés selle et voiture, excellent tempérament, 5,500\$ la paire; 2 TROTEURS Standardbred domptés selle et voiture, couleur noir, 3 et 4 ans, prix: 1,500\$ à 2,000\$. Jean-Guy Trudeau, (514)591-1698, (450)649-1122.

2 POULAINS Hallinger de 10 mois, très calmes. Tél.: (418)796-2488.

40 TAUREAUX 1 à 4 ans dont plusieurs 2 ans, CH-SM-LM et Angus avec indice allant jusqu'à 125 indices, plusieurs sans cornes. Prêts pour le service et livrés à domicile. (418)877-8232, cell.: (418)569-9451.

45 JEUNES VACHES Limousin, 35 vèlées, troupeau complet, très douces. (450)746-9552.

50 BREBIS ou agnelles croisées, à choisir dans un troupeau de 100, race prédominante Arcott Rideau. (418)882-0586.

60 VACHES LAITIÈRES Holstein pur sang, enregistrées, en lactation + 15 taures gestantes. Téléphone: (819)269-3640.

80 CHEVRETTES Lamancha enregistrées, parents sur contrôle laitier et classifiées, 400\$ chacune. (418)662-1078. www.fromageriebleuet.com

8 TAUREAUX Limousin de 1 an et plus avec papier, génétique supérieure; aussi BELLES FEMELLES pur sang pour élevage. Ferme des Peupliers: (418)798-4571.

ABANDON excellent troupeau de vaches croisées Angus Simmental avec veau de l'année provenant de l'insémination avec le taureau Lowel. (418)889-9233.

ACHAT/ VENTE vaches, taures Holstein, chevaux de selle. Donald Lamontagne, (418)428-3826, (418)334-1694.

Veaux de grains sevrés à vendre Recherche pouponnière de démarrage (819) 479-3281

TAUREAUX d'un an ainsi que 2 taureaux adultes de génétique supérieure issus de la station d'élevage Highland. Grand choix de femelles d'un an et de 2 ans qui sont le résultat de 20 ans de sélection génétique. Idéal pour démarrer un élevage de qualité et de rentabilité 819-275-7027

À VENDRE: chevaux miniatures, femelles et bébés, enregistrés 32" et moins. Téléphone: (418)739-3748.

À VENDRE OU À LOUER 15 vaches hybrides vèlées ou vélant à l'été, 3 taureaux Charolais, Simmental, Angus. (819)740-2944.

BREBIS F1. (819)359-2014, après 19h.

ACHAT/ VENTE vaches, taures Holstein, chevaux de selle. Donald Lamontagne, (418)428-3826, (418)334-1694.

Veaux de grains sevrés à vendre Recherche pouponnière de démarrage (819) 479-3281

TAUREAUX d'un an ainsi que 2 taureaux adultes de génétique supérieure issus de la station d'élevage Highland. Grand choix de femelles d'un an et de 2 ans qui sont le résultat de 20 ans de sélection génétique. Idéal pour démarrer un élevage de qualité et de rentabilité 819-275-7027

À VENDRE: chevaux miniatures, femelles et bébés, enregistrés 32" et moins. Téléphone: (418)739-3748.

À VENDRE OU À LOUER 15 vaches hybrides vèlées ou vélant à l'été, 3 taureaux Charolais, Simmental, Angus. (819)740-2944.

BREBIS F1. (819)359-2014, après 19h.

ACHAT/ VENTE vaches, taures Holstein, chevaux de selle. Donald Lamontagne, (418)428-3826, (418)334-1694.

Veaux de grains sevrés à vendre Recherche pouponnière de démarrage (819) 479-3281

TAUREAUX d'un an ainsi que 2 taureaux adultes de génétique supérieure issus de la station d'élevage Highland. Grand choix de femelles d'un an et de 2 ans qui sont le résultat de 20 ans de sélection génétique. Idéal pour démarrer un élevage de qualité et de rentabilité 819-275-7027

ANIMAUX A VENDRE

AGNELLES Polypay pur sang enregistrées provenant du meilleur troupeau Genovis 2006, nées janvier et février aussi béliers disponibles. (418)536-5615.

ANESSE 3 ans, exposée au mâle, 900\$, ANE 3 ans, 400\$. Téléphone: (450)454-3504, (450)454-4811.

ANGUS NOIR
 TAUREAUX enregistrés avec papier Or ou Bleu, les gars sont prêts à travailler pour vous. Sunnyside Stock farm. (450)264-2880, cell.: (450)544-0571, mel@sunnysidestockfarm.com

ANGUS
 TAUREAUX 12 à 15 mois avec papier or, au choix sur 50. Jocelyn Autotte: (819)397-2972.

ARCOTT RIDEAU 26 agnelles gestantes du mois d'avril, 29\$ chacune, 24 agnelles de 7,5 mois, 26\$ chacune, 2 béliers pur sang, enregistrés, 1,5 an, 2 ans, Génovis, 500\$ chacun. Fin semaine ou semaine après 18h. (450)379-5961.

ASSOCIATION ANGUS DU QUÉBEC. Trudy Beaton, 3 North Hill Rd, Gould, Qc. JOB 220. Téléphone: (819)877-5603, fax: (819)877-3845.

ASSOCIATION CHAROLAIS DU QUÉBEC
 www.charolaisquebec.qc.ca
 Info: Mélanie Gilbert
 Tél.: (418) 479-5487
 acqcharolais@globetrotter.net

ASSOCIATION DES ÉLEVEURS LIMOUSIN DU QUÉBEC, Claude Lavallée. Téléphone: (450)464-6493
 claude.lavallee@sympatico.ca
 www.limousinquebec.com

Association Hereford du Québec
 Information: Julien Lessard président: (819)826-5271, André Beaumont vice-président: (418)875-2343, Madame Lori Power, secrétaire: (450)263-6853.

ASSOCIATION JERSEY QUÉBEC
 Siège social: (450) 774-2775, Propagandiste: Marie-Claire Girod, tél. (450) 774-1141.

ASSOCIATION SALERS du Québec. Info: Carol Arbery, 45 Des Bouleaux, Richmond, JOB 2H0. Tél./fax: (819) 826-5064

ASSOCIATION Blonde d'Aquitaine du Québec, 1395 route 122, Bon-Conseil (Québec) J0C 1A0. Clémence Landry, présidente: (819)336-5503, Maureen Landry, secrétaire: (819)336-3966. Courriel: blondaquitaineqc@hotmail.com
 Site internet: http://cf.geocities.com/blondaquitaineqc/

À VENDRE: chevaux miniatures, femelles et bébés, enregistrés 32" et moins. Téléphone: (418)739-3748.

À VENDRE OU À LOUER 15 vaches hybrides vèlées ou vélant à l'été, 3 taureaux Charolais, Simmental, Angus. (819)740-2944.

BREBIS F1. (819)359-2014, après 19h.

ACHAT/ VENTE vaches, taures Holstein, chevaux de selle. Donald Lamontagne, (418)428-3826, (418)334-1694.

Veaux de grains sevrés à vendre Recherche pouponnière de démarrage (819) 479-3281

TAUREAUX d'un an ainsi que 2 taureaux adultes de génétique supérieure issus de la station d'élevage Highland. Grand choix de femelles d'un an et de 2 ans qui sont le résultat de 20 ans de sélection génétique. Idéal pour démarrer un élevage de qualité et de rentabilité 819-275-7027

À VENDRE: chevaux miniatures, femelles et bébés, enregistrés 32" et moins. Téléphone: (418)739-3748.

À VENDRE OU À LOUER 15 vaches hybrides vèlées ou vélant à l'été, 3 taureaux Charolais, Simmental, Angus. (819)740-2944.

BREBIS F1. (819)359-2014, après 19h.

ACHAT/ VENTE vaches, taures Holstein, chevaux de selle. Donald Lamontagne, (418)428-3826, (418)334-1694.

Veaux de grains sevrés à vendre Recherche pouponnière de démarrage (819) 479-3281

TAUREAUX d'un an ainsi que 2 taureaux adultes de génétique supérieure issus de la station d'élevage Highland. Grand choix de femelles d'un an et de 2 ans qui sont le résultat de 20 ans de sélection génétique. Idéal pour démarrer un élevage de qualité et de rentabilité 819-275-7027

À VENDRE: chevaux miniatures, femelles et bébés, enregistrés 32" et moins. Téléphone: (418)739-3748.

À VENDRE OU À LOUER 15 vaches hybrides vèlées ou vélant à l'été, 3 taureaux Charolais, Simmental, Angus. (819)740-2944.

BREBIS F1. (819)359-2014, après 19h.

ACHAT/ VENTE vaches, taures Holstein, chevaux de selle. Donald Lamontagne, (418)428-3826, (418)334-1694.

Veaux de grains sevrés à vendre Recherche pouponnière de démarrage (819) 479-3281

TAUREAUX d'un an ainsi que 2 taureaux adultes de génétique supérieure issus de la station d'élevage Highland. Grand choix de femelles d'un an et de 2 ans qui sont le résultat de 20 ans de sélection génétique. Idéal pour démarrer un élevage de qualité et de rentabilité 819-275-7027

ANIMAUX A VENDRE

AVONS chiens dressés obéissance et protection. Brigade canine: (514)645-2020.

BÉLIERS À VENDRE: 2 Arcott Canadien, 3 Arcott Rideau. Téléphone: (450)584-3997.

BISONS mâles, femelles, FAUT VENDRE! ou échanger contre machinerie ou autre, possibilité de chasse en enclos. (418)848-7238.

CERFS Rouges mâles et femelles de tout âge & Cerfs Sika de Mandchourie. Karl Gola: (450)346-8007.

CHAROLAIS
 15 TAUREAUX acères et 1 5/8 français âgés de 12-14 mois avec attestation pour ASRA. Possibilité de livraison; 15 TAURES garanties gestantes. Ferme Dubuc, téléphone: (819)225-4298.

CHAROLAIS
 Excellent choix taureaux sans cornes, génétique supérieure, prêts pour service, vêlage facile, bonne musculature. Ferme M.C.B. Charolais: (450)372-8887, (450)830-8886.

CHAROLAIS
 TAUREAUX 1 an, sans cornes, musclés, facilité de vêlage, fils de Skymon, possibilité de livraison. François, jour: (819)336-2711, soir: (819)336-2511.

CHEVAUX à partir de 1,000\$ jusqu'à 3,000\$. Quarter Horse, Paint Horse. Aucune photo, VENEZ VOIR! (819)845-1115, (514)916-6417.

CHEVAUX Belges: 2 poulinis 1 an, pouliche enregistrée 2 ans, gelding 4 ans, dompté, paire d'attelage chromés en cuir pour exposition. Téléphone: (450)458-5817.

CHEVAUX HALLINGER de tout âge, extrêmement doux et affectueux, pour toute la famille, qualité supérieure. www.camestables.com (450)374-2993.

CHEVAUX miniatures, étalons Paint, dont un enregistré de parents de 30"; AUTRES: AUBAINE: SYSTÈME de chauffage radiant au propane. (450)438-6334.

CHEVRES LAITIÈRES, chevrettes, boucs, environ 160 au total, volume de lait équipement de traite. (819)225-4145.

CHEVRES: troupeau de 250 chevres laitières sous contrôle officiel, avec 75 chevrettes gestantes pour l'automne. Tél.: (418)247-7954.

CHIOTS Border Collie, assistance de dressage inclus pour troupeau ou compagnie. Démonstration: travail, obéissance des parents. Réservez d'avance. www.lamoulonnoir.qc.ca Téléphone: (418)737-4227.

DORPER béliers, agnelles à vendre. Téléphone: (450)548-2631.

Rapid Bay
 En Direct
 semence Jersey

Championne Junior sont issues de Taureaux Rapid Bay!
 - Premier Taureau à la World Dairy Expo de Madison 2006, la All-American Jersey Show de Louisville, KY 2006 et à la Royal Winter Fair de 2006.
 - En 2006, 57% des gagnants du concours All-Canadian étaient issues de taureaux Rapid Bay.

La philosophie qui engendre ces taureaux est la haute production, conformation exceptionnelle et élevage équilibré.

Informations, génologies et photos sont disponibles sur www.rapidbay.ca

Faites parvenir vos commandes par télécopieur ou par courriel votre nom, adresse, no. de téléphone et nom de votre C.A.B. (important).
 Téléphone : 450-829-2596
 Télécopieur : 450-829-4147
 Courriel : rapidbay@rocler.qc.ca
 Ferme Baies des Rapides Jersey Inc.



ANIMAUX A VENDRE

ELEVAGE de Hallinger: 4 juments, 2 étalons, 3 pouliches, 3 poulains de 1 mois à 7 ans. (418)733-4553.

ÉTALON pur sang Canadien enregistré couleur azean, né 4 juillet 2005. (418)466-2011.

HAFLINGER pur sang, doux et tranquilles, toujours un beau choix, exemple: paire de juments 6 ans, identiques - domptées à l'attelage, gelding de 3 ans dompté selle et attelage, si vous ne trouvez pas votre Hallinger, nous le trouverons pour vous; REMORQUES d'animaux et chevaux à vendre. Stanstead. (819)876-7326. (819)823-2705.

HEREFORD

Choix de taureaux de 1 an et 2 ans avec et sans papier, 10 taures F1 SM-HE saillies Angus noir, 10 taures pur sang Hereford qui seront saillies Angus noir, 6 vaches Hereford gestantes vélant à l'autonomie. Téléphone: (418)596-2260.

HEREFORD ENREGISTRÉS PUR SANG, SANS CORNES 9 taureaux d'un an et taureaux de l'année provenant de notre troupeau de génétique supérieure incluant champions d'exposition. Ferme Gilles Soucy: (819)475-8293.

HOLSTEIN 28 TAURES âgées de 2 ans et demi, vêlage de fin juin à fin septembre. Téléphone: (819)227-2402.

JERSEY

Jersey de bonne qualité: jeunes vaches fraîches, taures vélant bientôt et embryons. (819) 849-3196, (819) 820-4029. www.jerseycanada.com/tencrest

JUMENT BELGE 15 ans croisé; PAINT: jument 10 ans, pouliche 2 ans 8 mois, pouliche 7 mois, 2 poulinières. (819)297-2874.

JUMENT de 15 ans domptée simple et double; JUMENT 5 ans, 2.000 livres, 1.000\$ chacune. Téléphone: (819)385-4246.

LAMAS

À VENDRE lamas mâles et femelles, bon choix de couleurs; AUSTRI chevaux miniatures. (819)397-2972.

MULE 1 an, adorable et fine, couleur chocolat + poney noir 2 ans très doux, idéal famille, 475\$ chacune. (405)298-1121.

PERCHERON noir, hongre de 6 ans, lière allure, dompté en simple, double et en forêt. (418)854-1999.

PONEYS: femelle, 11 ans, 45", mâle 4 ans, 48", dressés à l'attelage. Harachement, 2 simples, 1 double de travail, 1 Express. Guy, téléphone: (405)584-2822.

POULAINE Percheron d'un an, très grand, lignée Vallée Vista Knighting. Après 18h: (418)328-3399.

SALERS

2 TAUREAUX âgés de 2 et 7 ans, sans cornes, dociles, avec papier bleu. (819)389-2129.

SALERS: taureaux noirs pur sang à vendre, avec papier bleu, indice 120, 15 mois, bonne qualité. Info: G. McGee: (819)826-2918.

SIMMENTAL taureau de 18 mois, sans cornes et "full" Fleckvieh, très musclé de génétique supérieure, prix raisonnable. (418)428-3851, (418)428-9457.

TAUREAU Angus Rouge avec papier bleu, provient d'insémination artificielle, 15 mois. (418)599-2715.

TAUREAU Limousin avec papier bleu, 6 ans, très docile, bon producteur, prêt à servir, 1.500\$. Québec Ranch: (819)479-1283.

TAUREAUX Angus Noir de 16 et 24 mois; Simmental Fleck de 24 mois. Service animal Noisoux. Téléphone: (405)379-9989.

TAUREAUX ET VACHES HOLSTEIN: p.sang, excellent choix, haut potentiel génétique. Taureau prêt pour le service. Possibilité de livraison. (418)259-7459.

TAUREAUX Limousin: (4) avec papier or, (2) sans papier, 15 mois, polied. Téléphone: (418)599-2371.

TAURES ET VACHES Holstein à vendre, pur sang et croisées, production allant de 20 à 50 kg/jour. Téléphone: (819)363-2650.

A VENDRE DIVERS

ANIMAUX A VENDRE

TROUPEAU: 10 chèvres Boer avec ou sans bébé ainsi que 8 chevrettes, 1 bouc; LAMA femelle avec fille, 700\$. (514)585-4036.

TROUPEAU 42 jeunes vaches certifiées biologiques, vêlage début juin, génétique mères Angus; Simmental et Hereford; Simmental, père Charolais français, saillies présentement par Angus noir, toutes nées à la ferme, 1.650\$ chacune si troupeau complet; PETIT TROUPEAU porcins certifié biologique de 4 truies avec cochons et 14 cochons sevrés, un verrat. (819)382-2875. famille.b@videotron.ca

TROUPEAU croisé composé de 65 brebis et 10 Antonaïse. Contactez Sylvie au: (819)983-4206.

VACHES de boucherie, saillies Charolais, vêlage en mai et juin. Téléphone: (819)353-2789.

A VENDRE DIVERS

COUTEAUX fourragère Inter 781, neufs, 1.600\$. (819)858-2733.

ANIMAUX A VENDRE

TROUPEAU de vaches-veaux 90 têtes, certifié biologique. Possibilité de rachat des veaux pour finition et mise en marché. Croisement Simmental, Hereford, Angus. Jeune troupeau (85% 3 veaux et -). Raison de la vente (transfert de ferme pour relève). Aussi troupeau vaches Highland 29 têtes, certifié biologique. Hans: 819-289-2234, ou Sébastien, cell.: 819-698-4340. sebastienangers@hotmail.com

TROUPEAU jeunes vaches à boeuf, Charolais croisées Simmental. Pour information: (418)453-2530, à l'heure des repas.

VACHES de boucherie croisées, choix sur 200. (514)591-8095, (405)374-3700.

VACHES Salers pur sang enregistrées, et vaches croisées. Belle Ranch. (405)836-3839.

VEAUX DE GRAINS SEVRÉS Garantis 200 livres, Holstein seulement, vermifugés, vaccinés, tag certifié. Réservez à l'avance. Prix très très compétitifs. (819)367-3641, (819)357-0630.

ANTIQUITÉ

TRACTEUR Jubilee (1953), moteur neuf, avec "clutch" neuve. Téléphone: (418)862-1784.

AUTOS A VENDRE

CITROËN 2 C.V., idéale gentleman farmer, très économique, 4 places convertibles, (1983), moteur et carrosserie impeccables, rare, 9.500\$. (405)298-1121.

A VENDRE DIVERS

10 BUVETTES 20\$ chacune; SOIGNEUR avec moteur, vis 150, 2.000\$; 14 BARRIÈRES galvanisées à 5 barres longueur 11', 150\$ chacune; BALANCE avec capot galvanisée, 1.500\$. (819)398-7958.

2 MANGEOIRES pour moutons: une sur roues nourrit 17 animaux, 350\$, l'autre stationnaire nourrit 6 animaux, 250\$, conçues pour épargner le foin. Photos disponibles. Téléphone: (514)884-3545.

DISTRIBUTION RM, vente de remorques neuves et usagées (métal ou aluminium) détail ou utilitaire, standard ou sur mesure. Téléphone: 1-888-666-1254, (613)674-1283.

ENVIRON 150 barrières pour corral "Rond Pen", inclues de légères à extra fortes, bon prix. Y. G. Soudure. (405)539-1443.

ÉQUIPEMENT d'abattoir de poulets à vendre, en très bonne condition, chambre froide disponible. Cause de la vente: santé. (418)382-5787.

ÉQUIPEMENTS 2004: silo 3 tonnes avec vis sans fin 145 et moteur; 10 ÉLEVÉUSES 31.000 BTU 341/2"; 8 LIGNES d'eau de 30' avec têtes aux 10"; 5 CONTRÔLES Aston TVS-6; 4 VENTILATEURS 16" et (4) 12"; 8 CAPUCHES. Prix à discuter. (405)258-1743.

FUMIER À VENDRE Région Drummondville. Téléphone François, jour: (819)336-2711, soir: (819)336-2511.

FUMIER DE LAPINS pur, vendu à la ferme, sac 35 litres 2\$ ou palette de 50 pur transport. (418)475-4450.

GÉNÉRATRICES DIESEL neuves avec moteur Perkins et Isuzu (Daewoo), 240 ou 600 volts, de 12 kW à 135 kW. (418)837-6722.

LOGETTES à vaches pour stabulation libre, se posent au mur, 7 de long, sur tuyau de 2". (405)291-5430

HEATMOR Soudure Bernard Bisson inc. Fournaise au bois extérieure, en acier inoxydable. Tél.: (819) 845-7537 1-866-845-7537

SERVICE RÉPARATION ENTRETIEN

BASSINS NEUFS MUELLER BASSINS USAGÉS 200 à 6000 gal. Chiller • unité de réfr. • échangeur à plaques NOUVEAU PRODUIT ECOLAB Appolez LEBLANC (450) 792-6291

A VENDRE DIVERS

14 TRÉMIES d'engraisement, 3 trous, stainless, plastique, 125\$ chacune; NICHE à veau, 200\$; GÉNÉRATRICE Winpower 25 kW actionnée par P.T.O., 2.000\$; REMORQUE Bison (1996), 6x18 en acier, 4 places, attache fifth wheel, 6.000\$; MOULANGE Farmatic 5 h.p., 5 ingrédients avec contrôle, souffleur 7,5 h.p., 12.000\$. (405)791-2009.

3 VENTILATEURS 48"; SOIGNEUR à balles rondes informatisé Agro-Contact; PISTON Houle (Magnum); GRATTOIR hydraulique Houle pour stabilisation libre. (405)839-6811, (405)803-2207.

50 CAGES DE GESTATION, prix à discuter. (418)253-6046, après 17h, cell.: (418)386-0349, en tout temps.

70 CHARIOTS à fleurs Laurin. Région Mirabel. Appelez après 21h. (405)435-7328.

AIR CLIMATISÉ commercial refroidi à l'eau; RÉFRIGÉRATEUR commercial porte vitrée; CONGÉLATEUR; MALAXEUR 30 pintes; FOUR à convection commercial. Eric: (514)594-2703.

APICULTURE: miel blanc, qualité, décauté, 17% d'humidité, 13 barils, 600 livres avec sac, prix discutables, livraison. Bernard Gagné: (418)347-2076. bernux@hotmail.com

À VENDRE équipement pour poulailler Vencomat (nid, convoyeur à œufs); aussi plusieurs soigneurs à coqs. Pour information, Martin: (405)888-4967.

BENNES à pommes 18 minots, 25\$ chacune, plusieurs en inventaire. (405)258-2789.

BULK TANK Mueller 1.500 gallons, 2 unités, 5 forces, laveuse auto-digitale; 8 RETRAITS Harmony DeLaval avec prises multi-points; PIPELINE 2,5" DeLaval, stainless avec multi-points pour 83 vaches; 6 TAURES vélant en juillet et taures ouvertes. (819)336-6310.

CAGES à lapins ou poules. (613)679-2678, après 19h.

Chaîne d'écurieur d'étable Fabriquent 2 modèles, mêmes spécifications que idéale ou Houle, s'adaptent à tout écurieur existant. Neuves (testées par des ingénieurs), faites d'acier gradué de 1re qualité, directement de l'usine, 9.15\$ pi., palette 2". Clients très satisfaits. Complant, Granby, 600 Moeller, Parc Industriel. Information: (405)372-6459, soir (405)372-8664.

CHAÎNE D'ÉCURIEUR d'étable Houle, un an d'usage, tourne dans sens des aiguilles d'une montre, montée gauche, prix à discuter. (819)398-7038.

CHAMBRE froide: réfrigérateurs vitrés 1, 2, 3 portes, congélateurs 3 portes vitrés, malaxeurs et pétrins 20, 30, 40, 50, 60 pintes. (514)820-1137.

CHEVROLET Silverado 1 1/2 cab., 4x4, (2001), 118.000 km; REMORQUE chevaux 2 places, Gooseneck, (2000), vendu ensemble ou séparément. (405)372-9073.

CONTENANTS DE PLASTIQUE BARILS acier, carton, plastique, de différentes grandeurs; CHAUDIÈRES plastique, toute utilité; RÉSERVOIRS 220 gallons, en plastique. (405)792-3386.

DISTRIBUTION RM, vente de remorques neuves et usagées (métal ou aluminium) détail ou utilitaire, standard ou sur mesure. Téléphone: 1-888-666-1254, (613)674-1283.

ENVIRON 150 barrières pour corral "Rond Pen", inclues de légères à extra fortes, bon prix. Y. G. Soudure. (405)539-1443.

ÉQUIPEMENT d'abattoir de poulets à vendre, en très bonne condition, chambre froide disponible. Cause de la vente: santé. (418)382-5787.

ÉQUIPEMENTS 2004: silo 3 tonnes avec vis sans fin 145 et moteur; 10 ÉLEVÉUSES 31.000 BTU 341/2"; 8 LIGNES d'eau de 30' avec têtes aux 10"; 5 CONTRÔLES Aston TVS-6; 4 VENTILATEURS 16" et (4) 12"; 8 CAPUCHES. Prix à discuter. (405)258-1743.

FUMIER À VENDRE Région Drummondville. Téléphone François, jour: (819)336-2711, soir: (819)336-2511.

FUMIER DE LAPINS pur, vendu à la ferme, sac 35 litres 2\$ ou palette de 50 pur transport. (418)475-4450.

GÉNÉRATRICES DIESEL neuves avec moteur Perkins et Isuzu (Daewoo), 240 ou 600 volts, de 12 kW à 135 kW. (418)837-6722.

LOGETTES à vaches pour stabulation libre, se posent au mur, 7 de long, sur tuyau de 2". (405)291-5430

BATIMENTS

BATIMENTS

A VENDRE DIVERS

IRRIGATION: tuyaux Eriko et Wade-Rain, 6", 5", 4", 3", plus gicleurs, lot d'adaptateurs et valves; SERRE 27x150' avec ventilateur. Téléphone: (405)759-0720.

IRRIGATION USAGÉE: 3", 4", 5", 6", Wade-Rain, Miller, gicleurs, valves, accessoires; POMPE d'irrigation J.D. pour totalité 45 acres. (405)753-3193, (405)898-0637.

MATÉRIEL électrique, moteurs 550 volts de 1/2 h.p. à 60 h.p., démarreurs, contrôle de vitesse, ventilateurs, transmission, etc. Téléphone: (405)377-0906.

PIPELINE 3" Westfalia environ 320' de tuyaux, réservoir à lait 1.000 gallons, pompe vacuum 7 h.p. équipement divers: videurs à silo, abreuvoirs, bassins en stainless, stalles, herse à roulettes. (819)269-3727.

PIQUETS de cède de 6". Dominique au: (418)888-5258.

PIQUETS DE CÈDRE effilés, 4" et moins 1.25\$, 4" et plus, 1.50\$. Carl Côté: (819)394-3072, cellulaire: (819)314-0887.

PIQUETS DE CÈDRE longueur 6' et 8', pôles de 10', 4x4 de 6' et 8". Possibilité livraison pour quantité. (819)562-9230.

POLYBOARD, les feuilles de plastique recyclé durables et résistantes. Elles ne pourrissent pas, se travaillent très facilement et se peignent. Le temps des réparations, réparations et du bricolage est arrivé. Nous avons en stock plusieurs milliers de feuilles de différentes épaisseurs et qualité. Escompte de volume. Entrepôt au 777, route 139, S.T.H. d'ore-d'Action. (405)546-3411. Pour informations ou pour connaître la route visitez notre site web: www.clementlariviere.com

POMPE vacuum VP78, 7,5 h.p. avec récupérateur d'huile, nouveau modèle, avec préfiltre; POMPE à l'huile LVP2000, 7,5 h.p., 2 ans d'usage. Tél.: (418)837-6993.

REMORQUE L. BROUILLETTE Dépositaire EBY pour aluminium, Corn Pro pour acier. La qualité de notre produit plus notre expertise égale tout investissement le plus avisé. Comparez la différence. (405)539-1499, fax: (405)539-0899

REMORQUE LEBLANC INC. Dépositaire Jamco et Featherlite. Service après vente unique. Egalons prix de la concurrence avec soumission écrite pour grandeurs et options équivalentes. La qualité c'est payant et durable! Sortie 204 autoroute 20. 1-866-425-4866. site web: remorqueleblanc.com

REMORQUES LA CHEVAUCHÉE VENTE remorques (animaux), plates-formes, dormeurs, VR, 800 unités en inventaire. Magasin de pièces et accessoires VR. (405)375-2203, 1(877)375-2203 1546, Principale route 112, Granby www.remorqueslachevauchee.com

RÉSERVOIR à fumier Vix, 3.300 gallons, pneus 21x16; SOUFFLEUR à neige George White 7". Téléphone: (819)397-2350.

SALON DE TRAITE Alta Laval, double six équipé; MANGEOIRE pour stabulation libre. (418)549-9515, (418)818-1321.

SALON DE TRAITE: Vario tandem double 4 DeLaval, (1998), identification automatique 80 médailles, système de gestion Alpro avec balance approuvée, cabinet de traite Mastro "E". (418)453-2387.

SUPER POMPE à purin basculante 12" avec contrôle hydraulique; POULAINE Hallinger pure race, 10 mois, non castré. (418)248-3421.

SYSTÈME complet de traite avec bulk tank pour chèvres, peut traire 2x2, prix 2.000\$. (819)242-0930

SYSTÈME D'ÉCURIEUR Houle pour stabulation libre, très bon état, chaîne 310", panneaux contrôle (automatique). Prix à discuter. (418)397-5484.

TONDEUSE ventrale Kubota, modèle RCB60, fixation, entraînement complet, à l'état neuf, 1.800\$. Cause: pose d'un chargeur. (418)836-5334.

TRANSMISSION Over-Under pour tracteur White 2-135, complète en excellente condition, 1.500\$. Téléphone: (405)517-3828.

TRANSPALETTES électriques: ATACHEUSE 50 livres Homer; CHARIOTS élévateurs; ARROSEUSE 500 gallons Coisa; BASSIN lavage stainless steel. (405)377-0906.

BATIMENTS

BATIMENTS

A VENDRE DIVERS

TUYAUX NEUFS ET USAGÉS Ciment unique au Québec, grand choix de plastique, métal, ponceaux, réservoirs. Tél.: (405)258-3984. Sans frais: 1-877-258-3984.

TUYAUX NEUFS ET USAGÉS Plastique, métal, ciment. Réservoirs diamètre de 1" à 12". SPECIALISTES DU PONCEAU ENR. Information: (819)394-2490.

UNITÉS de réfrigération murales de 10 et 15 forces sur 550 volts. Contactez Jean-Marie, téléphone: (514)949-5340.

VIDEUR à vis 16", 2 ans d'usage, 5.000\$; SILO 16x60 en douve de béton, négociable. Martin, téléphone: (418)836-5726.

BATIMENTS

BÂTIMENT 50x100, toit transparent, idéal pour élevage (chevaux ou autres), jumelé à un bâtiment 30x40' avec service sanitaire (bureau). Terrain 91.000 pi.ca. 325.000\$. (514)887-5015.

GARAGE à vendre 38'x72', à démonter ou non pour le démantèlement. Téléphone: (405)347-6096, (514)757-4412.

GRANGE 30x70 comble français en tôle, À DONNER pour démolition. Téléphone: (405)246-3740.

CAMIONS

CAMION 10 roues Freightliner FL80, (1995), 26", isolé, suspension à air; PLANTEURS Holland à fourchette, dérouleur de plastique, goutte-à-goutte. (405)456-3327.

CAMION tracteur International #9400, avec benne basculante aluminium, 2 essieux, Fruhau, 26" avec toile, moteur 3406/355-425, 842.000 km, 26.000\$. (405)752-4649.

KENWORTH (1990), #450, 10 roues, essieu 16-40, moteur Caterpillar 300 h.p., transmission 8LL Fuller, avec p.t.o. inspection faite mars 2007, A-1. (405)222-0820.

COMMERCÉ

BOUCHERIE À VENDRE: Centre-du-Québec, bâtisse et commerce avec équipement, prix à discuter. Acheteurs sérieux seulement. Téléphone: (819)479-1282.

ENTREPRISE en hygiène de bâtiments de ferme et lavage d'animaux, chiffre d'affaires très intéressant, fifth wheel 30' avec camion Dodge Ram #2500. (418)887-3895.

CORRESPONDANCE

À LA RECHERCHE de l'âme sœur? VISITEZ: AtraversChamp.com Le site web de rencontres des gens du milieu rural. Inscription gratuite.

DIVERS

À VENDRE QUOTA DE POULET Soir seulement entre 18h et 21h: (418)389-4476.

ÉQUIP. D'ÉBRABLIÈRE

COMPRESSEUR à vide (Shih) à anneaux liquides 1x5 h.p., double stage, reconstruit à neuf; 1.800\$; 1x15 h.p., simple stage reconstruit à neuf; 2.500\$; 1x25 h.p., double stages, acier inox, comme neuf; 5.500\$. (819)477-2875.

ÉVAPORATEUR 4'x14' avec finisseur 2'x6", panes et cheminée en stainless, argon, 5.000\$; LAVEUSE à tuyaux, 3.000\$. (418)562-6387, après 19h.

ÉVAPORATEUR neuf au bois, pour 100 à 300 entailles. PANNE 16x16 pour brûleur au propane. Jours de semaine: (819)399-2220, (819)399-2960.

ÉVAPORATEURS à eau d'étable 3'1/2x8": 2.200\$; 2'1/2x8": 1.400\$. (418)423-5624.

LAVEUSE à tubulure Airablo, moteur à essence, 7 h.p., 2.200\$; ÉVAPORATEUR 6'x15' Dominion à l'huile, panne stainless, argon + hotte préchauffante, 12.500\$; ÉVAPORATEUR 5'x11' Small à l'huile, panne stainless à l'étain, 2.500\$; PRESSE à sirap 7", carrée, fonte, 600\$. (418)424-3507.

PANNES neuves, pour évaporateur, soudées à l'argon, 2 ans plus 24"x12", une à plus 24"x48". Jours de semaine: (819)399-2220, (819)399-2960.

FOIN-GRAIN-PAILLE

100 BALLEES rondes de foin, 4x4, non entreposées, 1re coupe, prix 10\$/balle. Lanaudière. Téléphone: (405)835-7920.

100 BALLEES rondes de foin sec. (819)222-5596.

1.500 BALLEES DE FOIN de mil d'excellente qualité sans poussière, idéal pour chevaux avec possibilité de livraison. Pour information. (405)584-2478.

5.000 PETITES BALLEES de foin 2006 à vendre. L'assomption. Téléphone: (405)589-

FOIN-GRAIN-PAILLE

ST-ROBERT, 350 balles rondes enrobées, 4x4, 1re coupe, 5 juin, 1,200 livres, 60% M.S., 15,9% protéines, 1,40 énergie; 80 BALLES 3e coupe, 540 M.S., 17,5% protéines, 1,48 énergie. (450)782-3845, cell.: (450)730-5668.

VENTE DE FOIN ET PAILLE
Grosses balles carrées enrobées ou sèches, paille de très belle qualité, livraison partout. Ent. Gardin. (450)792-3334, (450)794-2205.

MACHINES-OUTILLAGE

1 TRANSPORTEUSE 4 rangs, Mécanique avec réservoir pour engrais liquide 500 gallons, traînée, prête à travailler. (613)675-1411, (613)677-9255.

225 BATTEUSES EN SPÉCIAL
Choix inégalé de batteuses, tables, équipements de batteuses, garanties (un an minimum), financement, etc... Prix défiant toute compétition. N.B. Grande variété de pièces... LES ENTREPRISES GREGOIRE. (450)836-4596, (450)836-6589.

2 BOÎTES d'ensilage Dion; FOURRAGERIE Dion, 4,000\$ pour le tout. (418)839-6285.

À PATATES: PLANTEUR 2 rangs John Deere; RECOULEUSE Lockwood; COUPE PATATES; ENSACHEUR simple; CONVOYEUR d'entrepôt. (450)377-0906.

MACHINES-OUTILLAGE

2 UNITÉS transplanter Mechanical #4000; PLANTEUR Lockwood 4 rangs, vis engrais; COUPEUSE Haines; CONVOYEUR à semence Haines; ARRACHEUSE Lockwood; 5 BOÎTES à patates 14' à 20' avec trailer; CRIBBLE Lockwood 36"; J.D. #6210, cabine, 4x4, 2,500 heures. Abandon de culture. (450)649-0654.

3 CHARGEUSES à bois: Nokia 16', Anderson M115, Anderson M90, avec remorque; RATEAU à foin H.S. largeur de travail 15' à 25', super économique. (418)459-3124.

4 PLANTEURS à légumes, une saison d'usage, comme neufs, vendus séparément ou ensemble. Michel. (450)789-2867.

À QUI LA CHANCE?
Vente de liquidation roues doubles avec crochets ou sur essieux; grandeur 24 à 46; SET de roues 13.6x46, s'adaptant sur tout tracteur; ROUES complètes pour changement de grandeur; PNEUS usagés différentes grandeurs; RIMS (jantes) différentes grandeurs; CHENILLES pour tracteur de 20 à 70 forces; PIÈCES de tracteur usagées; GRATTE 3 points 7' et 8' avec cylindres centraux. Information: (450)784-2486, avant 9h (matin) 7 jours/7.

ARROSEUSE Hardy rampe de 45', comme neuve (5 ans), pompe à membrane. Tél.: (450)264-3312, (450)544-0886.

MACHINES-OUTILLAGE

ARROSEUSE Vicon 300 gallons; RATEAU Kuhn #4101 GTH; FAUCHEUSE Gehl #2340; PRESSE à foin N.H. #168; PLANTEUR à maïs Cylco #400; REMORQUE à animaux Diamond D, 20'; ROULEAUX émotteurs doubles 18'; ELEVATEUR à foin 30'; BATTEUSE J.D. #4400, avec nez #443 et flex #215; FORD RANGER FX4, (2003), 4x4, (819)423-1172, (819)664-3556.

À VENDRE OU À LOUER tracteurs agricoles JOHN DEERE #7710 (2003), #6410 (1999), #7920 (2005) et FENDT #712 (2006). Téléphone: (819)539-4317, cell.: (819)697-6772.

À VENDRE: Presse à balles rondes Deutz Allis GP2.30, chambre fixe; PRESSE Hesston #4600, axiale, balles carrées avec lance-balle; FAUCHEUSE Hesston rotative #1050, Mécanique A1. (418)439-3145, (418)633-2205.

BOÎTE à grains Pronovost, 300 minots, vis de chargement hydraulique pour semoir, prêt à travailler, 3,500\$. Saguenay, (418)812-0250, (418)698-4055.

BROYEUR F.A.E. UML modèle 200, (2001), fonctionne au P.T.O. 1,000 tours, sur tracteur 100 h.p., prix 13,500\$. (514)774-2018.

CASSEUSE à concombres à vendre, en parfait état, largeur 40' pour 14 casseurs, prête à être en fonction. Information: (450)588-5050.

MACHINES-OUTILLAGE

CHARGEUR Allied #595, bucket 72", joy stick, attache rapide, pour tracteur de 60 h.p. à 100 h.p., 4,900\$. (450)752-0816.

CHARRUE Grégoire Besson 4 versoirs, ajustable 12", 16", 20"; TOURNEUR D'ANDAINS N.H. modèle 144. (819)293-5445.

COFFRE à engrais de planteur White avec extension, état installé sur scarleur 8 rangs, servi 3 ans, très propre avec vis de chargement horizontale et kit d'installation, 2,000\$. (450)452-4646.

CULTIVATEUR International #45, 13' de large avec rouleaux doubles arrière Pronovost, prix: 2,450\$. Téléphone: (514)953-7199.

DÉBUSQUEUSE International S10, (1980), 12,000\$ négociable. Téléphone: (418)556-5267.

DIVERS équipements agricoles (prix à discuter): 3 tracteurs, 2 herse, planteuse à salade 3 rangs (Ferrari), plusieurs autres équipements. (450)689-0534.

ENROBEUSE Anderson 2006 démonstrateur avec Plastic Watch; AUTRES modèles usagés aussi disponibles. (705)594-9627.

ÉPANDÉUR fumier International #575 avec porte, bonne condition, 4,500\$; TRACTEUR Allis #7060 fonctionne bien, bons pneus, 6,500\$; HERSE Inter 20", 1,500\$ négociable. (450)248-2314.

MACHINES-OUTILLAGE

ÉPANDÉUR à fumier N.H. #195 avec porte hydraulique; FANEUR à foin Kuhn #GF5001TH; 2 BOÎTES à ensilage Dion avec wagon 12 tonnes; 18' et 16'; COMPRESSEUR vacuum Westfalia #2800, moteur 8 forces, un an d'usage; SILO à moulée à gravité, 8 tonnes; 3 HUCHES à veaux. (450)258-4490.

ÉPANDÉUR d'engrais de 5 tonnes, très propre; VOITURE à grains; ÉPANDÉUR à fumier N.H. sur le côté; CHARRUE 4 raies semi-portée International Marcel. (450)547-8662.

ÉPANDÉUR Houle 3,000 gallons avec rampe, très propre; KIT de balles carrées pour enrobeuse Anderson. (418)885-4550.

MACHINERIE YVON ET CLAUDE VINCENT INC.
Toute sorte de machinerie agricole usagée, très gros inventaire. Faut voir! 1305 Route 122, Saint-Edmond-de-Grantham, (819)395-4624, (819)395-5142

PRESSE à foin, balles rondes
Claas Rolland #46. (418)382-3126.

SARCLEUR à maïs Kongskilde,
4 rangs; SOUFFLEUR à ensilage Badger, modèle BN2054; PEIGNE à céréales Einböck, largeur ajustable jusqu'à 30'. Pour information: (819)985-2723 ou liseetyves@infonet.ca

MACHINES-OUTILLAGE

Équipements M. Touchette SEMOIRS
J.D. #450, #455, 25', aussi no-till #750, #1560, #1590, 15', 20'; CASE IH #5400, 15', 20', avec ou sans cart Yetter ou Case IH; GREAT PLAINS 15', 20', avec ou sans CPH no-till.

BATTEUSES
choix de batteuses et accessoires de toutes marques.

PIÈCES DE BATTEUSES
neuves, usagées, kits de 4RM, hache-paille, moteurs, pompes hyd., transmissions etc...

GRAND CHOIX: semoirs, vibros, herse à disques, rouleaux, picoteuses, scarieurs, chéris, sous-soules, boîtes à grains, grain car.

VEZOU NOUS VOIR!
Sortie 39 autoroute 15 16265, Montée Guimette, Mirabel Téléphone: (450)438-4233 Cellulaire: (514)497-9956

ÉROCHEUSE marque Rock-O-Matic, 4,000\$; RATEAU à roche, 2,500\$; ÉROCHEUSE avec rateau Rock-O-Matic, 15,000\$, très propre. (819)388-2405, (819)392-2405.

FARMALL Super C pour les pièces, avec scarleur, boîte à engrais, roues simples, roues doubles larges, roues doubles étroites; FARMALL A en bon état avec scarleur. Téléphone: (450)793-4233.

MACHINES-OUTILLAGE

FAUCHEUSE Kuhn FC350-G, 12', très bon état. Tél.: (450)549-5595.

FAUCHEUSE N.H. #415, (1997); RATEAU Kuhn #4501, (1996); PRESSE Claas Rotocut #250, (2001). (418)889-9613.

FAUCHEUSE N.H. #488 en parfaite condition, prête à fonctionner. (819)297-2626.

FAUCHEUSES #479 et #489; CHARIOT motorisé, 35 minots Wic; HACHE-FOIN Agrimet, déchargement en dessous. (450)478-2056.

FENDEUSE à bois neuve sur 3 points, cylindre 4.5", course 25", masse 12", valve semi-automatique; TRACTEUR pelouse articulé 13.5x40, moteur industriel neuf, très bon état. (819)344-2227.

FOURRAGERIE #881 Case, nez à maïs 2 rangs, pick-up à foin; FAUCHEUSE Kuhn rotative, 13' #FC350 RG; SARCLEUR à blé d'inde 6 rangs; SARCLEUR Inter #4500, 17'; 2 SILOS: 18'x55', 20'x55'. Téléphone: (450)258-4490.

FOURRAGERIE Automotrice John Deere 5830, 4RM, rouleau; FAUCHEUSE 13' Kverneland 4040C; LOGETTE à vache. (819)336-3399.

HACHE-BRANCHE Couture sur 3 points avec alimentation hydraulique, 2,500\$; CULTIVATEUR lourd Brillion 5 points, 15,000\$; RATEAU à roche 14' Degelman, 5,000\$; RAMASSEUSE à roche 6' Hamon, 4,000\$. (418)882-0279.

Dans tous les cantons... Tarifs exclusifs pour les membres de l'UPA 6.20\$ Qui disent en souriant: J'en ai pour mon argent

BAS-SAINT-LAURENT

À VENDRE: rateau à roche Rock Master W20, en bon état. Téléphone: (418)869-3214.

AYSHIRE jeunes vaches fraîches vélées ou dues pour mai, juin, juillet. Gras 4,17%, protéines 3,58%. (418)798-4496.

EXCELLENT CHOIX de taureaux Limousin avec papier, génétique supérieure; aussi TRÈS BELLES FEMELLES pur sang pour élevage. Ferme des Peupliers, téléphone: (418)798-4571.

TRACTEUR Inter #786, 2RM, cab.; ROULEUSE à foin Claas; FAUCHEUSE Hesston #1150, 12'. Téléphone: (418)963-7078.

BEAUCE

À VENDRE: BALLES RONDES de foin 4' x 4.5', bonne qualité, année 2006. Téléphone: (418)464-2787 ou (418)464-2786.

FANEUR 6 toupies Deutz 3.76, 3 points, hydraulique, 25', refait à neuf. Tél.: (418)424-0733.

PLANTEUR à maïs John Deere modèle 1240, 4 rangs. (418)582-3628.

PRESSE à balles carrées J.D. #336, très bonne condition; BOLS à vache usagés. Information: (418)427-2564.

PRESSE à foin M.F. #224 avec lance-balles #212 à l'huile, parfaite condition; 3 WAGONS lance-balles 6 roues, Normand. (418)484-2399.

CENTRE-DU-QUÉBEC

500 BALLES DE FOIN, semi sec, 4x5, 1re et 2e coupe, très belle qualité, luzerne, trèfle, mil, 25\$/balle. (418)596-2755.

À DONNER: un silo en douves de béton, Supérieur, 18x55. Téléphone: (819)397-4397.

À VENDRE: SARCLEUR J.D. #875, 6 rangs, avec soleils, excellente condition, avec option pour arrosage en bandes. Téléphone après 19h: (819)363-2697.

BALANCE électronique Gallagher, 1,800\$; CONVOYEUR à courroie 18'x10' Agrimet, 800\$. Téléphone: (819)858-2527.

BÉCANCOUR: PAILLE d'avoine en petites balles carrées. Téléphone: (819)298-2370.

BLUE DECK "home made" 8,000\$; POMPE à fumier Houle sur roues pour lagune, 6,500\$; FANEUR N.H. #169, 6 toupies, 2,500\$; BROYEUR McKee, 1,000 tours p.t.o., 3,000\$. (819)382-2219.

CENTRE-DU-QUÉBEC

COUPE DE FOIN 2007, certifié biologique, mil, luzerne. Téléphone: (450)783-6497.

DAVELUYVILLE: 127 acres, 73 en culture, droit construction, et 73 acres, 40 en culture, maison, grange-étable, garage, tracteur Case #2290, 4x4, 145 h.p., moteur transmission refait à neuf, planteur Case Inter 6 rangs, charrue Overum 5 raies semi-portée, herse M.F. #520, 60 disques. (819)367-3384.

ENROBEUSE TUBULAIRE
ENROBEUSE Pronovost P6300, fait balles de 4' à 5' diamètre, moteur Honda 9 forces, conduite hydraulique, super propre. (819)472-9374.

ÉQUIPEMENT complet pour récolter les haricots: batteuse Bidwell #44, avec coupe-haricots 6 rangs, andaineuse 4 rangs, en parfaite condition. (819)293-5324, (819)699-1456.

ÉQUIPEMENT de moutons à vendre: fourchon à fumier de marque Cotech, largeur 6' avec grappins pour tracteur ou Bob Cat, 1,500\$. (819)364-5252.

FAUCHEUSE rotative Hesston, pivot central 12', mécanique A-1. Téléphone: (819)288-5860.

FERME de veaux de grains, 359 veaux par année, 92 acres de terre, 50 en culture, 195,000\$. Téléphone: (819)336-3087.

HERSE rotative Kuhn avec lame niveleuse et rouleau de finition, parfait état, 300 acres. (819)353-2389, après 19h30.

SARCLEUR lourd Case Inter #1840, 6 rangs avec billonneuse et tête de protection, 4,300\$. (819)395-4678.

ST-PIERRE-BAPTISTE: ferme 250 acres cultivées, drainées, terre planche, grange-étable 35x145', bâtiment neuf 68x200', hangar 40x100', 30 acres boisées, maison. Téléphone: (418)453-2836.

CÔTE-DU-SUD

FOIN À VENDRE: 15\$/balle, 4x4; BALLES RONDES enrobées individuellement; BALLES RONDES sèches entroposées. (418)356-3018, (418)356-7120.

PICK-UP à foin N.H. #990W; CAMION F-150 King Cab, automatique; BOÎTE à ensilage J.D. #716. Téléphone: (418)860-6541.

ESTRIE

FOIN 1re et 2e coupe, balles rondes enrobées individuellement, 4x4, environ 200 balles. (819)658-3666.

ESTRIE

ARROSEUSE Hardy pour framboises ou verger, 400 litres, pompe à membrane refaite au complet ainsi que les valves, 1,500\$. Téléphone: (819)837-2126.

COATCOOK: TERRE à vendre, 320 acres, bâtisses rénovées, + construction neuve, Jacqueline Grenier. (819)849-7090.

FOIN, paille, première qualité pour vaches laitières et chevaux, à vendre, grosses balles carrées sèches, sans pluie. Tél.: (819)336-5447, (819)314-6223.

PRESSE à foin J.D. #348, (2005), roues tandem, très bonne condition, 25,000\$. (819)888-2498.

LANAUDIÈRE

BOIS de grange; PLANTEUR à maïs J.D. 4 rangs; SARCLEUR à maïs 4 rangs; BOÎTE à grains, rouleau de fer. (450)439-6112, soir ou repas.

FOIN balles rondes 4x4, protéines 14% à 20%; PAILLE et MAÏS humide. Résidence: (450)753-3239, cellulaire: (450)917-3239.

FOIN sec, très bonne qualité de 1re et 2e coupe pour chevaux, vaches, moutons, balles carrées de 50 livres. (450)831-2426.

GROS ventilateur de plancher 48", moteur 1,5 h.p.; HACHE-PAILLE Wic 72 couteaux, moteur 9 h.p. Téléphone: (450)439-1341.

POMPE Houle 12": 12 CAGES de maternité; GRATTES Godro complètes pour cages; SILO Fort Metal 8 tonnes. Téléphone, repas ou soirée: (450)439-2081.

TAUREAU Salers Fullblood, pur sang, enregistré, 2 ans; 10 VACHES à boeuf Limousin. (450)889-2822.

LÉVIS-BELLECHASSE

FERME 70 arpents (40 en culture), grange, maison, bâtiments, machinerie. Prix révisé: 585,000\$. Téléphone: (418)882-2648.

FOIN 80 balles rondes, enrobées individuellement, 2e coupe, luzerne et mil, semi-sec, 4x4, 19\$/la balle. (418)887-3537.

FOURRAGERIE New Holland #790 avec Metal Alert II et pick-up à foin; RELACHEUR mécanique double Lapière pour eau d'érable. (418)887-3484.

PLANTEUR à maïs J.D. #7000, 6 rangs avec moniteur, extension de boîte à engrais chimique, très bonne condition, 6,500\$. (418)887-6087.

LÉVIS-BELLECHASSE

ROUES DOUBLES 16,9x34, 1,000\$. (418)837-2077.

SOIGNEUR ensilage (Dal) Airabio automatique, balance, déchargement 2 côtés, 2 ans d'usage, 37x48x60, avec rail H-Beam, 10,500\$ négociable. Bernard. (418)882-2656.

LOTBINIÈRE-MEGANTIC

100 BALLES de foin rondes en boudin enrobées, coeur dur. Téléphone: après 21h. (418)599-2333.

ÉPANDÉUR à fumier N.H. #680, très bon état; 2 FANS à foin; VOITURE pour lance-balles 20' Roberge en acier. Tél.: (418)728-4925.

FERMETTE idéale écurie ou autre, maison ancestrale, bois, électricité, grange, étable, foin, équipement, garage, 27 arpents drainés. Téléphone: (418)796-2242.

NEZ À MAÏS J.D. #643, reconditionné à neuf; ÉVAPORATEUR au bois Jutras de 3'x10'; BALLES CARRÉES de paille 6'. (418)796-2778.

RATEAU N.H. #256, (1983), très propre. (418)926-2049.

ST-PIERRE-BAPTISTE: fermette 57 acres en culture, 123 acres en bois, grands bâtiments, maison. Beau site pour la chasse. (819)365-4478.

MAURICIE

À VENDRE: 70 balles 4x5, mil et luzerne, 2e et 3e coupe, enrobées. (819)227-2498.

BALLES RONDES 4', foin sec, excellente qualité, 1re coupe, aucune pluie, entroposées, BON PRIX; Foin sec, petites balles. Ferme Duham. (819)538-4984.

BALLES rondes humides, 1re et 2e coupe. Petites balles carrées 1re et 2e coupe, excellent pour chevaux. Possibilité de transport. Ste-Thècle. (418)289-2179.

COMPRESSEUR à traveuse Surge 7.5 forces; TRANSMISSION d'écureuil idéal; PRESSE à foin M.F. #124 avec lance-balles hydraulique; ARROSEUSE White. (418)365-5677.

FERME LAITIÈRE, 55 U.A., équipement de production, 208 acres drainées avec ou sans machinerie, bâtiments, maison, excellente condition. St-Tite: (418)365-7452.

FOIN sec, balles rondes 4x5', entroposé, 16\$; RATEAU N.H. #256; FAUCHEUSE N.H. #489; RATEAU FANEUR Fransgard; ÉPANDÉUR Gehl Scavenger #315 pour pièces. (819)693-3089.

MAURICIE

SARCLEUR lourd Salford, 2000, 6 rangs, 7 pattes d'oie, sur 3 points, tout équipé, 6,000\$. (819)376-1548, Claude.

SEMOIR Inter #510, 18 disques doubles, 2,500\$; VOITURE à chevreaux, 2,550\$. (418)365-3961.

OUTAOUAIS-LAURENTIDES

10 TAUREUX croisés Simmental Limousin, entre 13 et 15 mois; TAUREAU Limousin 3 ans, pur sang non enregistré. Tél.: (450)537-3647, (450)566-1173.

BULK TANK DeLaval 600 gallons, unité de réfrigération AG166, lavage automatique. Tél.: (450)258-4333, (514)754-4333.

CHEVAUX Hallinger, 2 geldings 5 ans, pouliche 4 ans, frères et sœur, domptés attelage et selle. Jean Veilina, téléphone: (819)686-9531, (514)792-4801.

CHOIX de TAUREAUX Charolais à cornes avec sang français et acères, facilité de vêlage. (819)423-1172, (819)664-3556.

MÉLANGEUR RTM, Valmetal, 325 p.c.u., à vis, acheté neuf mai 2003. (450)258-3916.

TROUPEAU de 26 vaches à boeuf prêtes à vêler avec taureau Simmental, papier bleu. (819)622-5611.

RIVE-NORD

À VENDRE: 60 vaches à boeuf, croisées, SM-Angus, SM-Hereford, CH, SM-CH, garanties gestantes, vaccinées, vermifugées. Livraison possible. (418)877-8232, cell.: (418)569-9451.

PAILLE D'AVOÏNE: grosses balles carrées de paille d'avoine (2006) à vendre. Téléphone: (418)329-2423.

SILO à grains conique environ 60 tonnes avec vis flexible 3' complète; 2 VENTILATEURS 48" pour ventilation tunnel, neufs, jamais installés avec boîte de contrôle; 10 FERMES (trucks) de toit en bois, 40x88"; PETITE sableuse 9'x4' pourrait servir pour épandage de chaux dans les vergers. (418)878-2351.

SAINT-HYACINTHE

MACHINES-OUTILLAGE

FOURRAGÈRES J.D. et CLAAS
Plusieurs automotrices John Deere en stock: #5630, #5730, #5820, #5710, #5910, #6750, #6850, #5440 à venir Claas série 600 et 800. En inventaire plusieurs: pick-up à la fois de 7 à 15, nez à mais 3, 4, 6 rangs, nez Kempers 4 rangs et 6 rangs. Voir photos et détails: www.patrickzanzen.com (613) 675-2347, (613)678-1526.

GÉNÉRATRICE avec roues, sur P.T.O., 18.000 watts, excellente condition, prix: 2.200\$. Saguenay, (418)812-0250, (418)998-4055.

GPS John Deere 1 an d'usage, 5.000\$. Téléphone: (450)258-3871, (514)592-1988.

GRAND SPÉCIAL VIS à grains neufs, inventaire 2005; VIS À GRAINS usagés, très propres, 8"x61", 10"x61", 13"x61". (450)478-0957, 1-888-891-0957.

HACHE-FOIN à balles rondes complet, comme neuf, (450)793-4831.

HERSE à disques Case Inter 92 disques, 20" aux 7 1/2", comme neuve, (450)691-2376, (514)944-0920.

HERSE À DISQUES semi-portée, 2 disques; HERSE À DENTS hydraulique 8"; CHARRUE 3 raies 16" semi-portée. (514)498-8656.

HERSE à disques trainante Ford, 26 disques, 27 1/2"; SEMOIR Herd #750, 12 pi.cu., capacité 750 livres, 1.200\$. Téléphone: (514)626-3703.

HERSE à rouleaux 32 disques John Deere, comme neuve, 1.500\$; CHARRUE 3 versoirs Ford 500\$. Rés: (450)419-3521, cellulaire: (514)983-0655.

HERSE À ROULETTES M.F. 44 disques, semi-portée; RATEAU double N.H. modèle 216; POMPE à fumier Bodco. (819)269-3727.

HERSE rotative Kuhn avec lame nivelée et rouleau de finition, parfait état, 300 acres. (819)353-2389, après 19h30.

JOCELYN CARBONNEAU et Filles Inc. UNILoader J.D. 250, 2000, 15.000\$; PÉPINE Case 5805SM, 2003, 4x4, extension, air climatisé; PÉPINE Case 5805L, 4x4, extension; PÉPINE Case 680K, 86, 2x4, extension; PÉPINE John Deere 410C, 4x4, extension; PÉPINE J.D. 3105G, 2002, extension 4x4; PÉPINE Case 580K, 1988, 4x4, extension; BULLDOZER Case 450C et Bull John Deere 450C; TRACTEUR Kubota BX 1500, 4x4; TRACTEUR COMPACT J.D. L4300, 2000, 4x4, 33 h.p., Loader + BACKCO. www.equipejcf.com (819)535-5194.

LIFT TCM 3.000 livres, pneumatique, "side-shift", condition A-1; AIDE-RECOLTEUSE à piments; MACHINE à installer tunnel; RESERVOIR sur roues, 1.000 gallons. (450)691-0468, cell.: (514)214-0075.

MACHINERIE À VENDRE
TRACTEUR Case MX 100, 2RM, cabine, (1999), 3.350 heures, 32.000\$; SEMOIR Great Plain 1006NT, semis directs, (2004), 300 acres de semées, 19.500\$; CITERNE à Lisier Bodco, 3.400 gallons avec rampe 19.500\$; FANEUSE Kuhn FC 302G, (1999), 8.500\$; FANEUSE New Holland #162, 2.000\$; CHARRUE Kverneland 3 versoirs, 18.4x38, 1.800\$; 2 VOITURES 20' et 24' avec ridelles, 2.000\$ et 2.500\$; HERSE à disques Inter, 44 roulettes, 1.000\$; HERSE à paturage, 15', 500\$. (418)486-2397.

MARAICHER
UNI-SYSTEM New Idea #709 hydrostatique, 4 RM, idéal pour récolteuse, (450)796-1313, (450)223-4134.

MAXXUM #5120, (1991), power shift, très bonne condition, 4 sorties d'huile, pneus 75%, 25.000\$ et tracteur #5140. (418)822-1729, (418)576-9575.

MÉLANGEUR RTM Valmet #270, 4 vis, porte électrique, moteur, balance, entièrement équipé; POMPE Logi-pompe Bodco (fosse 12). Très bonne condition. (450)836-3487.

MOISSONNEUSES-BATTEUSES "NOTRE SPÉCIALITÉ"
On offre beaucoup plus... Comparez! - Entreprise d'entretien spécialisée - Plus de 20 professionnels qualifiés - Conseiller neutre (pas d'agence) - Ajustement aux champs et garantie - Nous répondons à tous vos besoins - Impressionnant choix de qualité - Toute marque, modèle disponible - Options: 4x4, moniteur(s), roues doubles, faux de bout à canola, etc. - Nous sommes uniques au Québec "Prenez rendez-vous! Venez voir!" LAVOIE EQUIP. AGRICOLE INC. Tél.: (418)247-3773, (418)247-5955 www.lavoieequipement.com

MOTEUR D'IRRIGATION, pompe Hale, 300\$; LAVÉUSE patates Ouellet, 450\$; ACHÉTERAIS wagon 4 roues sur 20", 68" à 72", C.C. (819)535-3242.

MOTORISÉ Bodco modèle 73, moteur 9 h.p., bonne condition, 1.900\$ négociable; HACHE-PAILLE Vic, 11 h.p., bonne condition, 900\$ négociable. (819)578-3284.

PEIGNE à céréales neuf, 2.500\$, négociable; CULTIVATEUR lourd 11', 1.700\$ négociable. Téléphone: (819)565-0907.

PEIGNES DE DÉSHÉRAJAGE
Mécanique (biologique), neufs, fabriqués à Granby, prix exemple: 5', 1.300\$, 23', 4.990\$, 33', 6.990\$. Produits RFC, 600 Moller, Parc Industriel, Granby, (450)372-6459, soir: (450)372-8664.

PICOTEUSE Case Inter #181, très propre, largeur d'environ 14'. Téléphone: (450)438-1553.

PLANTEUR à mais Case Inter #900, 8 rangs, kit de transport, boîte d'insecticide, installation pour démarrage liquide, 10.000\$. (819)697-5360, (819)296-2176.

PLANTEUR à mais Inter #955, 12 rangs, (1997), avec boîte à engrais et vis horizontale, huilé chaque année, prix à discuter, (819)396-7088.

PLANTEUR À MAÏS J.D. #7000 8 rangs, 2 vis engrais, rehaussées à mais, roues de semence tandem, chaînes de commande débrayables, 6 roues de portée, gros moniteur, boîtes insecticides, très bonne condition, 11.500\$. (819)384-3777.

PLANTEUR À MAÏS John Deere #7000, 4 rangs, avec moniteur à population, très propre, très bonne condition. Tél.: (450)258-3077.

PLANTEUR à patates J.D. 2 rangs; CLASSEUR Lockwood 24" avec table à rouleau; BOÎTE à grains avec train Markel; BOÎTE à patates avec trailer 16' et 18'; BALANCE électronique à plancher 10.000 livres; TRACTEUR M.F. #290, (1985); TRACTEUR M.F. #285, avec toit sécuritaire vitesses HI-LO (creeper); CAMION avec boîte à patates Lockwood 22"; INTER (1998) avec boîte fermée, chauffée, isolée. Téléphone: (450)649-0840.

PLANTEUR J.D. 4 rangs, #1240, très propre, 1.000\$; TRACTEUR à gazon Ford #25, 2.500\$; ENROBEUSE Kverneland avec chargeur automatique, 12.500\$. Téléphone: (819)697-7868.

PLANTEUR J.D. #7000, 12 rangs; ROULEAU Brillion 21"; TRACTEURS J.D. #3140 FWD, J.D. #2355N, Donald Brown Equip., Howick, QC. (450)825-2093.

MACHINES-OUTILLAGE

PREPARE à foins M.F. #224 avec lance-balles #212 à l'huile, parfaite condition; 3 WAGONS lance-balles 6 rangs, Normand, (418)484-2399.

PRESSE à foins N.H. #570, excellente condition; 2 REMORQUES à foins 24', 6 roues. (450)794-2532.

IPRIX IMBATTABLES! PIÈCES AGRICOLES
Neuves, reconditionnées et usagées, d'origine ou de remplacement, toutes marques et modèles, au meilleur prix. Informez-vous!! LAVOIE EQUIP. AGRICOLE INC. (418)247-3773, (418)247-5955 www.lavoieequipement.com

PULVÉRISATEUR Gregson 750 gallons incluant rampes hydrauliques 60', roues tandem largeur ajustable, marqueurs à mousse, kit Pré-mix avec nettoyeur de récipient, moniteur Raven 6 sections, réservoir à eau propre chargement par le dessus; REMORQUE basculante 31', 3 essieux, boîte élanche, porte à grilles, tons pneus. Richard: (450)754-3824, (450)803-0750.

RATEAU FELLA 25'
RATEAU 2001, 2 toupies rotatives, fait un ou deux andains, roues directionnelles, très très propre. (819)472-9374.

RÉCOLTEUSE à brocoli North 50', 9.500\$; TOURNE BOÎTE 1.500\$; 200 BOÎTES à légumes en bois 42x42x40, 20\$ chacune. Christian: (450)803-4282 jour, (450)756-0203, soir.

RÉCOLTEUSE à oignons automotrice, hydro., cabine, 16 rouleaux, réserve déchets, moteur diesel 401" cube, comme neuve; CHARRUE Fiskars hyd., 3 versoirs, propre. (450)477-7737.

ROUES DOUBLES (2) Firestone, radial, 14,9R46 avec jantes et attaches à crochets, 1.600\$. Téléphone: (514)968-1853.

ROUES DOUBLES neuves et usagées de 24" à 46" T-Rail et flange; TRACTEUR Case MX120, 4x4, 3.200 heures, 18x42, 3 valves, A-1, 47.800\$; PELLE de tracteurs M.F. 238, J.D. 640, J.D. 740, Buhler-Alled 795 neuves, plusieurs buckets à gravier; CULTIVATEUR 28 dents en C, 4 tandems, 5.800\$, Case #4300, 28' planche hydraulique; SARCLEUR Case #183, 12 rangs avec tôles, très propre, 5.800\$, Vicom 6 rangs; REMORQUE basculante 5'x10' tandem. Plusieurs bons pneus de tracteurs usagés et neufs et balance de roulant. Au 733 St-Pierre Nord, St-Constant. (514)239-6748.

ROULEAU à mouture Brillion 14', sans roue de transport; RATEAU à roches Deggelman A-1, bon ordre; ARROSEUSE Hardy 500 gallons, rampe 445', hydraulique, flottante, (450)444-4724, (514)805-0090.

SARCLEUR lourd Sukup #9400, 8 rangs, repliable, tête de protection, système auto-guide. Téléphone: (450)794-6575.

SARCLEUR mais 4 rangs Alloway, roues profondes, tunnel protecteur, 800\$; SOUFFLEUR à neige McKee 86", 2 vis, 2 cylindres, SPECIAL 850\$, (450)785-2684.

SCIERIE MOBILE GILBERT INC CENTRE D'ÉQUIPEMENT FORESTIER
Scieries 13-20-25-30 HP, Honda/Kohler, base soudée, prête à scier, Déligneuse, refendeuse Resaw, Tracteurs, chargeurs, treuils forestiers, treuils Cabestan, gabarit à bardeau et produits NovaJack. ABITIBI: (819)768-2804 ESTRIE: (450)283-6403 GASPÉ: (418)385-4990 LAURENTIDES: (450)889-7891 OUTAOUAIS: (819)427-5383 QUÉBEC: (418)871-2248 RIVIÈRE-DU-LOUP: (418)492-3632 SAG.-LAC-ST-JEAN: (418)548-7280 AMQUI: (418)713-5212 CÔTE-NORD: (418)231-1147 2485, boul. Hamel, suite 170 Québec, G1P 2H9 www.championsawmill.com

SCIERIES MOBILES 3,495\$
Lumber Mate 2000 + Lumber Lite 24, Norwood Industries; fabricant de débuseuses, déligneuses, équipement forestier, accessoires VTT. Renseignements: TRATUIITS. www.scieriesnorwood.ca (450)446-5309. Tél.: 1-800-408-9995, poste 184.

SÉCHOIR à foins de marque idéal moteur 5 h.p., 60' de conduits 4'x4', 1.000\$. Téléphone: (819)228-2170, (819)228-5943.

SÉCHOIR à grain Moridge #8770, batch de 17 tm, P.T.O. ou électrique, comme neuf. Téléphone: (819)377-6893.

SÉCHOIR à grains Vertec continu, 12 tonnes/heure à 25%, 500 volts, propane, système de contrôle automatique Drymaster, 2 brûleurs, 12.000\$. (450)802-0924.

SÉCHOIR à mais batheux, usagé Farmfan, automatique, AB-12B, 2,5 tonnes/heure, 4.000\$; SYSTÈME D'IRRIGATION Bauer Rain Star Reel, moteur 5 forces, 88 tuyaux de 4"x30", wagon, pompe à pression, canon, 6.000\$. (613)524-2213.

SÉCHOIR à mais continu Super B, SD500 Quantum, 20', tout stainless, 8 tonnes/heure, vis de chargement et déchargement, comme neuf. (450)261-7662, soir: (450)584-3180.

SÉCHOIR batheux P.T.O., vis centre neuve, toujours été abrité, parfaite condition, 4.500\$. (450)743-6687, (450)880-2059.

SÉCHOIR à mais continu Super B, SD500 Quantum, 20', tout stainless, 8 tonnes/heure, vis de chargement et déchargement, comme neuf. (450)261-7662, soir: (450)584-3180.

SÉCHOIR batheux P.T.O., vis centre neuve, toujours été abrité, parfaite condition, 4.500\$. (450)743-6687, (450)880-2059.

SÉCHOIR à grains Vertec continu, 12 tonnes/heure à 25%, 500 volts, propane, système de contrôle automatique Drymaster, 2 brûleurs, 12.000\$. (450)802-0924.

SÉCHOIR à mais batheux, usagé Farmfan, automatique, AB-12B, 2,5 tonnes/heure, 4.000\$; SYSTÈME D'IRRIGATION Bauer Rain Star Reel, moteur 5 forces, 88 tuyaux de 4"x30", wagon, pompe à pression, canon, 6.000\$. (613)524-2213.

SÉCHOIR à mais continu Super B, SD500 Quantum, 20', tout stainless, 8 tonnes/heure, vis de chargement et déchargement, comme neuf. (450)261-7662, soir: (450)584-3180.

SÉCHOIR batheux P.T.O., vis centre neuve, toujours été abrité, parfaite condition, 4.500\$. (450)743-6687, (450)880-2059.

SÉCHOIR à grains Vertec continu, 12 tonnes/heure à 25%, 500 volts, propane, système de contrôle automatique Drymaster, 2 brûleurs, 12.000\$. (450)802-0924.

SÉCHOIR à mais batheux, usagé Farmfan, automatique, AB-12B, 2,5 tonnes/heure, 4.000\$; SYSTÈME D'IRRIGATION Bauer Rain Star Reel, moteur 5 forces, 88 tuyaux de 4"x30", wagon, pompe à pression, canon, 6.000\$. (613)524-2213.

SÉCHOIR à mais continu Super B, SD500 Quantum, 20', tout stainless, 8 tonnes/heure, vis de chargement et déchargement, comme neuf. (450)261-7662, soir: (450)584-3180.

SÉCHOIR batheux P.T.O., vis centre neuve, toujours été abrité, parfaite condition, 4.500\$. (450)743-6687, (450)880-2059.

SÉCHOIR à grains Vertec continu, 12 tonnes/heure à 25%, 500 volts, propane, système de contrôle automatique Drymaster, 2 brûleurs, 12.000\$. (450)802-0924.

SÉCHOIR à mais batheux, usagé Farmfan, automatique, AB-12B, 2,5 tonnes/heure, 4.000\$; SYSTÈME D'IRRIGATION Bauer Rain Star Reel, moteur 5 forces, 88 tuyaux de 4"x30", wagon, pompe à pression, canon, 6.000\$. (613)524-2213.

MACHINES-OUTILLAGE

SECHOIRS à grains neufs et usagés; SECHOIRS batheux usagés GT580 et GT780; SECHOIR Farmfan CF5A410, usagé 10 ans. (450)478-0957, 1-888-891-0957.

SEMOIR #5100, 21x7', International, sans boîte à mil, roues à marqueur, bonne condition, 1.975\$ négociable; PELLE pour Maxxum #5230, (1995), ou équivalent avec bucket 7', joystick, quick attach sur bucket, peinture neuve, 5.200\$ négociable. (450)792-2058.

SEMOIR Case Inter cyclo 955, 3 points avec baril à mais et baril à soya. Demandez David Proulx: (819)293-2001, cell.: (819)696-8264.

SEMOIR jumelé #5100 Soyabean International avec ensemble hydraulique et marqueur, semé 25' large aux 75'. Presque neuf, prix 8.000\$. (450)461-1988.

SEMOIR press-dill Inter #620, 24 disques aux 6", boîte à mil (pas d'engrais); ARROSEUSE Hardy 400 litres, 3 points, 25' large; 2 ROUES DOUBLES T-Rail 18.4x30. Très bonne condition. (450)659-5763.

SOUFFLEUR à ensilage John Deere #100 en bonne condition, 400\$. (450)517-3828.

SOUFFLEUR à ensilage New Holland F62B, 1 silo de rempli, comme neuf. Contactez le (418)860-8787 et laissez message.

TAILLEUSE à gazon pour tourbe en rouleau, Ford #3600, avec top complet, excellente condition, prix de débarras. Saguenay, (418)812-0250, (418)998-4055.

TOUR à métal Prestige neuf 14'x40", tout équipé, 220 volts, 4.300\$. Michel, tél.: (514)726-2636.

TRACTEUR Allis Chalmers #6080, 4RM, 80 h.p., cabine Allis, (1984), pneus 60", "bumper", 5401/000, 2 sorties d'huile, SPECIAL 9.000\$. (450)785-2884.

TRACTEUR antique John Deere #50 (1953), parfaite condition. Téléphone: (450)258-0962.

TRACTEUR Bélarus #5170, (1994), avec cabine, transmission défectueuse (petite vitesse). Le soir: (450)826-4260.

TRACTEUR Case IH #5140, 7.200 heures, cabine, a/c, 4x4, 100 forces, "power shift", 2 sorties d'huile, 18,4x38, 18.000\$. (450)258-3871, (514)592-1988.

TRACTEUR Case Inter, #7140, (1993), avec roues doubles. Téléphone: (514)809-7458.

TRACTEUR Case Inter MX120, 3.800 heures, 4 sorties d'huile, roues doubles, 18 pesées; SOUFFLEUR XPRO 92", moteur Orbite, lame téilon; SEMOIR Case Inter #5400, 15' boîte à mil, rouleau émotteur, bogey pour semis directs. (819)233-4704.

TRACTEUR Case Maxxum 5220 (1995), inverseur au volant, power-shift, 2.700 heures, 4RM, cabine, impeccable; CASE CX90, (1999), 1.700 heures, 4RM, cabine, impeccable; CASE MXM190, (2003), 3.000 heures, 4RM, cabine, garanti jusqu'au 1er mai 2008. Téléphone: (450)836-3701.

TRACTEUR Case MXM-120, (2004), 5 ans/4.000 heures, seulement 600 heures, 4RM, loader, cabine, 8 sorties d'huile. (450)535-6752.

TRACTEUR David Brown #990, (1968), bonne condition 5.000\$; FAUCHEUSE à disques Kuhn FC300RO, (1999), très bonne condition, 6.300\$; LANCE-BALLES Heston #4500, 1.200\$; TRACTEUR à gazon Roper 18 forces, 48" de coupe avec voluteuse, mécanique A-1, 1.100\$. (450)359-1216.

TRACTEUR Farmall C avec sarcler; SYSTÈME de guidage Auto-Guide pour sarcler. (450)794-6575.

TRACTEUR Fiat #680, (1982); TRACTEUR International #584, (1978); FANEUSE Kuhn 4 toupies. Tous en très bonne condition. (450)885-3557.

TRACTEUR Ford #6610, 4RM, cabine; ENROBEUSE Tubeline modèle 6500A; PRESSE à balles #348 avec groupeur de 18 balles et grappins; ROBOT à moulée Rovibec 6 compartiments et appro. 300' de rail; ROULEUSE Valmetal; 5 TRAYEUSE SES Harmony, avec pulsateurs; 4 BALANCES True Test; RESEVOIR à lait Mueller 800 gallons avec laveuse et compresseur; PIPELINE en pyrex 2,5 avec pompe vacuum 7,5 h.p.; 2 VENTILATEURS 48" plafond; SILO 4 tonnes. (613)679-2346.

TRACTEUR Ford Jubilé (1953), A-1, beaucoup de pièces neuves, 3.200\$. Téléphone: (450)456-1177, (450)902-0376.

TRACTEUR FORD N.H. artulé, #9280, 3.200 heures, attache 3 points, P.T.O., comme neuf; EPANDEUR ripe, 3 points; 2 NEZ cuillères Corn Snapper 2 rangs N.H. (450)278-9244.

TRACTEUR Ford TW-30, 180 h.p., 4 roues motrices, roues doubles, très propre; PLANTEUR à mais J.D. #7000, 6 rangs. (450)721-0455.

TRACTEUR Inter #5288, (1985), 180 forces P.T.O., moteur neuf; VI-BRO Inter #4800, 26', planche hydraulique avant, rouleaux doubles arrière. (450)584-3658.

TRACTEUR White #4-270, 300 h.p., 5.700 heures, roues doubles; PICO-TEUSE M&W 30', hydraulique. Téléphone: (450)245-3429.

TRACTEUR Zetor (1994), cabine, 4RM, 70 forces, 600 heures, équipé pour travail en forêt, chaîne neuve, 23.800\$, possibilité de livraison. (418)227-1923.

TRAILER dompneur de côté pour ensilage, longueur 14', marque Kuelker's, avec pneus 1100x20, très bon état. Téléphone: (418)337-6910.

VACUUM COOLER, 6 palettes à l'état neuf. Facilement transportable. Raison: changement de culture. Téléphone: (450)898-2246.

TRACTEUR JOHN DEERE #9200 ARTICLE (1999), très très propre, pneus 20.8x42, 8 roues. (450)792-3334.

Le choix no 1 pour l'usagé au Québec www.agritex.ca

ÉPANDÉUR À FUMIER SOLIDE TEEBEE 2002
Modèle 20.000 kg, clutch renforcée, hitch et boue fournis, pneus basse pression. Contacteur: Jean-François Ménard Tél.: (819) 293-9771 ou (819) 293-3339 Email: horizonvent@horizonvent.ca

ÉPANDÉUR À FUMIER SOLIDE TEEBEE 2002
Modèle 20.000 kg, clutch renforcée, hitch et boue fournis, pneus basse pression. Contacteur: Jean-François Ménard Tél.: (819) 293-9771 ou (819) 293-3339 Email: horizonvent@horizonvent.ca

MACHINES-OUTILLAGE

TRACTEUR Inter #8445, 4RM, cabine; TRACTEUR Inter #584 avec pelle; LAVÉUSE à légumes, 3'x12'; BALANCE Toledo; WAGON dompneur Normand 12 tonnes; SOUFFLEUR à neige Blanchet, 86"; HERSE à pacage, 14'; réversible; TIREUR à neige neuf; BROCHEUSE sur pied pour boîtes de carton. L'Assomption: (450)589-4903.

TRACTEUR J.D. #2955, (1989), 6.500 heures, loader #265, cabine, a/c, 4RM, 3 sorties d'huile, pneus radiaux 80%. (514)815-3248.

TRACTEUR J.D. #6300 avec cabine, 2x4, 2.740 heures, pneus 18,4x34. (418)963-2998.

TRACTEUR J.D. #8520 4RM, 1.600 heures, tout équipé, susp., siège actif, xenon, CD, 4 sorties hyd., 4 roues doubles, garantie autonome 2009, 165.000\$. (514)863-1856.

TRACTEUR Massey Ferguson #175, 6.225 heures, multi-power, sorties d'huile, P.T.O. indépendant, bons pneus; GÉNÉRATRICE 15.000 watts, 65 ampères sur remorque; SOUFFLEUR à neige largeur 78"; REMORQUE dompneur 7'x10'. (450)473-0687.

TRACTEUR Massey Harris Mustang (1953), remis à neuf, prix 5.000\$; HERSE à roulettes International, 32 roulettes; SARCLEUR M.F., att. 3 points, 2 rangs; MOULIN À FAUCHER International, faux 7'. Le tout très bonne condition. (819)767-2321

TRACTEUR M.F. #2705, 2RM, 125 h.p., idéal pour travail sur P.T.O., prix: 6.500\$. Tél.: (418)325-2229, (418)325-2238.

TRACTEUR M.F. #2745, (1979), 170 h.p., 8 cylindres, 2.950 heures, cabine, 3 sorties d'huile, pneus 20,8x38R2, pneus avant presque neufs, 16,5L16,1, power shift neuf, pompe d'injection Busch, roues doubles, P.T.O. 450/1000 tours, (2 shafts). (418)625-6841.

TRACTEUR M.F. #2805, (1981), 199 h.p., 8 cylindres, 4.000 heures, cabine, 3 sorties d'huile, pneus 20,8x38 (1 an), pneus avant 18,4x16,1, power shift neuf, freins pompe hydraulique, roues doubles, P.T.O. 450/1000 tours, (2 shafts). (418)625-6841.

TRACTEUR M.F. #298, 2RM, 80 h.p., 2.550 heures, bien chaussé avec pelle Quick-attach, autonivelante A-1, 11.900\$; REMORQUE dompneur Pronovost 6'x10' tandem 11L15, 2.950\$; HERSE à roulettes J.D. #115 SP, 32 disques 20", 1.250\$; FOURCHE à roches Houle 8'x15", 2.300\$; VIBROCOLTEURS sur 3 points 16", 850\$; ROUES DOUBLES T-Rail 18x38, 18x42 et autres grandeurs; BALANCE de roulant de ferme à écoulter. Au 733 St-Pierre Nord, St-Constant. (514)239-6748.

TRACTEUR M.F. #3690, 4

PLANTS
ÉPINETTES bleues du Colorado 3' en motte; ÉPINETTES de Norvège 6', 10' en motte; SAPINS Beaumier 5', 8' en motte. (450)742-0495.

FERME R. LABRECQUE INC.
Plants: fraisières, framboisiers, bleuets, griffes, d'asperges.
3480 rang Nord Est, St-Charles. Téléphone: (418)887-6740.

OFFRE UNIQUE! Plants bleuets biologiques, certifiés Québec Vrai et Demeter de 8 ans, très productifs, très rentables. Réservez maintenant! (819)843-1892.

PLANTS DE BLEUETS d'un an à 5 ans donnant 2 à 3 paniers de bleuets par plant et avec instruction pour bien réussir. Valeur 3\$ à 20\$ directement du producteur, 12 variétés au choix. Sans intermédiaire. Appelez avant, téléphone: (819)693-9990, 7730 boul. des Forges, Trois-Rivières.

PLANTS DE CÈDRES: semis: 0,40\$, boutures: 0,45\$, pots de 1 gallon: 1,95\$.
Cédrière St-Edmond, 1328 rue 122, St-Edmond, (819)470-0121.

PLANTS de fraisières St-Jean (alternative à Jewell) et St-Laurent (très tardif); les deux donnent un fruit rouge clair de bonne grosseur, bon goût et très bonne conservation. Téléphone: (418)828-9945.

PRODUCTION de plants multiculivables, 15 ans d'expérience, prix très compétitif, crucifères 1er avril. (514)978-6880.

VOTRE PETIT VIGNOBLE A LA MAISON?
Plants de vigne à raisin de table et à vin, créés pour le climat du Québec, résistants à moins 35 degrés celsius sans protection, produits et délicieux, potentiel commercial.
1-866-266-1061.
www.vignesduquebec.com

POUSSINS-POULETTES
À VENDRE QUOTA DE POULET
Soir seulement entre 18h et 21h: (418)389-4476.

CARFIO, Couvoir
Faisans, Perdrix, Colins, Dindons sauvages, Pintades françaises, caillies Jumbo, Poussins.
Oies: blanches, africaines, de Toulouse, Toulouse à bavette.
Canards: mulards, de Barbarie, de Pékin.
Tél.: (450)691-0368, sans frais: 1-877-441-0368.
carfio@videotron.ca
www.carfio.com

CENTRE AVICOLE BELANGER INC.
POUSSINS pour la ponte et la chair, 1 jour et 3 semaines, DINDON-NEAUX 1 jour et 4 semaines, CAILLIES, POULETTES prêtes à pondre (rouges, et blanches). Nous avons un réseau de 150 agents au Québec et Nouveau-Brunswick.
Pour informations: Centre Avicole Belanger, 72 route Gaspard, Ste-Louise, GDR 3K0. (418)354-2557, fax: (418)354-7709.
Site web: www.avicolebelanger.qc.ca

COUVOIR La Ferme Du Platier Inc.
FAISANS, PERDRIX, COLINS de Virginie, DINDONS sauvages, CANARDS de Barbarie, MULARDS, CALL DUCK, POUSSINS, OISEAUX démarrés ou adultes. 6930 Marie-Victorin, Sainte-Croix, Québec, (418)926-2444.

COUVOIR SIMETIN
POUSSINS A CHAIR, race à PONTE rouges, noires et grises, CANARDS de Barbarie, CAILLIES. Et en saison, DINDONS, PINTADES, FAISANS, PERDRIX, OIES, CANARDS de Pékin et de Rouen, 8960 boul. St-Canil, MIRABEL, J7N1P3 (450)258-2404, fax: (450)258-2932, simetin@couvoir.com, site Web: couvoir.com

SERVICES
ENTREPRISE JLA
INSTALLATION et entretien d'équipement avicole et porcine. Rénovation et entretien de bâtiments. Jean-Louis Allard propriétaire, tél/fax: (819)477-6942, cell.: (514)941-8946 e-mail: jeanlouisallard@msn.com

SERVICE DE PAÏE pour travailleurs étrangers (Mexique) par carte de débit internationale. (514)728-5916. MEXIQUE

FONDACTIONS PROVINCIALES
Fondations de tout genre
(819) 362-6939

TENSION PARASITE SPÉCIALISTE
GÉRARD DION & FILS INC.
ENTREPRENEUR ÉLECTRICIEN
ST-LIBOIRE
1-800-808-4481

\$\$\$ FRIGO DÉPOT \$\$\$
LIQUIDATION PRINTANIÈRE
150 comptoirs réfrigérés de toutes sortes, 75 ch. froides neuves, panneaux de ch. froide usagés. Tables et évier en acier inoxydable, balances électroniques neuves et usagées, portes vitrées, poussoir à saucisse, trancheurs, frigo et congélateur 1-2-3 portes et plus.
514-388-8181

SERVICES
PEINTURE extérieure, agricole, résidentielle ou commerciale, estimation gratuite. Partout au Québec. RBQ: 8271-9121-22. Téléphone: (450)521-1487.

SCIERIE MOBILE: transformez vos billots en planches ou poutres. Aussi bois de toute dimension: 2x4, etc. Yves Archambault, Hemmingford: (514)946-8346.

PEINTURE CLÉMENT ROBILARD INC.
• Peinture de bâtiments de ferme, intérieur et extérieur
• Vissage de toiture
• Ouvrage garanti
35 ans d'expérience
Tél.: (450) 756-6305

INGÉNIERIE - CONSTRUCTION
Les consultants Mario Cossette inc.
STRUCTURES D'ENTREPOSAGE DES FUMIERS
SANS FRAIS 1-800-852-7971
www.cossette.qc.ca

COFFRAGES MB
• Fondations de tout genre
Tél.: (819) 398-6365
R.B.O. #30930036-82

SILOS
LES ENTREPRISES GRANBY SILO INC.
240 Route 235
ANGE-GARDIEN
Tél.: (450)293-1443
RÉPARATION de silos de béton: toit...
Distributeurs
Val Métal, Houle
Silo Supérieur
P.F.B., Suevia, I.E.L.

SILO À GRAINS Bernard 19' diamètre, 5 sections de 30' hauteur, capacité 100 tonnes (maïs), plancher ventilé avec fan fonctionnelle, 1.500\$. (418)887-3144.
SILOS À FOURRAGE (1) 18 x 60 et (1) 16 x 60. AUBAINÉ! Téléphone: (450)547-8662.
SILOS À GRAINS usagés: SILOS coniques usagés; SILOS à grains neufs... (Escalote spécial sur inventaire à bas prix). (450)478-0957, 1-888-891-0957.

NOUVEAU
Financement disponible
Maintenant le seul dépositaire Harvestore autorisé au Québec

Structures neuves & usagées remises à neuf
• Videur alliance
• Système d'échange de videur
• Fosse à fumier Slurrystore
• Pièce d'origine

SILOS BLEUS DU QUÉBEC
ÉTIENNE LEDUC
(418) 325-2312

SILO EN DOUVES PRESSÉES
SILO COULÉ EN BÉTON
SILO HERMÉTIQUE
BÉTON PROJETÉ
SILOS USAGÉS ENTRETIEN RÉPARATION DÉMÉNAGEMENT
UN SEUL NUMÉRO POUR VOS PROJETS DE SILO
1-800-565-8808
SILO SUPÉRIEUR
WWW.SILOSUPERIEUR.COM

SILOS
Agri-Silo inc.
Tout pour silos en bloc neufs et usagés
Harold Puffer
Tél.: (819) 395-2154

Silo Expert inc.
• Silos en bloc neufs et usagés
• Déménagement
• Réparation générale
Robert Bahl, tél.: (819) 478-1252
95, Lévesque, St-Nicéphore, Drummond

NDE Mélangeur vertical RTM
Le plus vendu au Québec!
Spécifications en français
www.ndeco.com
• Balles rondes, rectangulaires
• Modèles neufs et usagés
Vente - Service conseil
Renaud Lachance
Tél./Fax: (418) 459-6329
1-888-336-3127

À VOTRE SERVICE DEPUIS 25 ANS
"La fiabilité a un nom"
CONSTRUCTION B.R.N. inc.
Bruno Bousquet (prop.)
516, 7^e Rang, St-Dominique
Fosse à purin • plate-forme à fumier • mur isolé en béton • silos horizontales
Service d'excavation complet
Selon vos plans d'ingénieur
Partout au Québec
TÉL.: (450) 773-0064
(450) 773-5930
Tél.: 1 (800) 265-0064
Fax: (450) 773-9743

À VENDRE**
STE-PÉPÉTUE ET ST-LÉONARD D'ASTON: 380 acres en culture contiguës, les meilleures terres de la région, drainées, nivelées, loam argileux, idéal pour agriculture ou futur site d'élevage.
(514)214-6770, (514)255-7546.
BOIS-FRANCS (Saint-Félix-de-Kingsley): 200 acres, 155 culture drainées, 30 boisées, 5 autres, grange 30x150, nettoyeur et évacuateur, 2 silos à grains 40 tonnes, garage et hangar, érablière 500 entailles, maison 5 c.c., avec garage, gazebo, piscine, lac décoratif avec pont. Y. Chagnon: (450)721-0455.
COMPTON: ferme de 260 acres, 80 en boisé, le reste en culture, maison, garage, grange, roulier de ferme; PRESSE à foin (carrées). (819)574-9609, (819)835-1346.
DUNHAM: 256 acres environ 95 acres cultivables, la partie boisée idéale pour équitation et chasse. Coin North Sutton, Hudon et Childhouse. (514)757-2453.
ESTRIE: FERME À VENDRE, 200 acres, machinerie et bâtiments en très bon état, fosse réglementaire, coteage 13 ans. Tél.: (819)544-2030.
FERME au Témiscamingue, 1.500 acres, 600 en culture, 400\$/acre, maison, bâtiments, silos, lac et rivière. (819)748-2866.

SILO J.M. Lambert
✓ Silos hermétiques
✓ Silos en douves de béton neufs et usagés
✓ Vous pouvez former votre silo
HARVESTORE en silo CONVENTIONNEL qui se vide par le haut
✓ Achat, vente
✓ Extension
✓ Déménagement
✓ Vidéurs neufs et usagés en stock
✓ Entretien silos, vidéurs
NOUVEAU SILO-FOSSE PRÉFABRIQUÉE
MÉLANGEURS RTM
✓ Pour tous vos besoins
SELON VOS NUTRIMENTS
4250, rue Vachon
Drummondville J2B 6V4
(819) 474-6989

TERRES À LOUER
300 ACRES pour grandes cultures, non drainées, très bas en phosphore, Saint-Léonard-d'Aston, région de Nicolet, 75\$ l'acre. Demandez Daniel, (514)909-2747.
98 ARPENTS, 11e rang St-Léonard d'Aston. Peut recevoir fumier, 65\$ l'arpent. Tél.: (819)399-2935.
COWANSVILLE: pâturage 70 acres, 70% en prairie, 30% en boisé, (avait 57 bisons), clôture 7' très robuste, 4 parcs séparés, corral 125x60', intérieur 5 pièces, chutes, cage de contention, 5.000\$. Pierre: (450)263-9805.
MAISON avec ferme à louer près de St-Ferdinand. Tél.: (418)423-3571, (418)333-0928.
ST-STANISLAS (clé Champlain): 75 arpents non drainés présentement en foin, possibilité long terme. Téléphone: (514)772-7299.

TERRES DEMANDÉES
1A- A ABSOLUMENT BESOIN, URGENT! fermes, fermettes, domaines, campings, vergers, commerces...
1B- Clientèle montréalaise, européenne, asiatique. Y.A. MORIN, Groupe Sutton-Aclon Grossard, (450)462-4414, 1-888-670-5490 e-mail: yvon_a.morin@sympatico.ca
AGRICULTEUR français recherche ferme de préférence Sud/Est Québec. Étudie toutes propositions, faire offre. Tél.: 01133603287330. antile@hotmail.com
Agri-Immobilier Provincial
Courtier immobilier. SPÉCIALITÉ AGRICOLE pour la vente ou l'achat de fermes, clients sérieux, SERGE FONTAINE, téléphonez sans frais: 1-866-771-4799.
RECHERCHE maison de campagne avec bâtiments de ferme, à louer pour élevage de chevaux avec option d'achat. J. Lévesque, téléphone: (450)966-1554.

FERME À VENDRE
1235 rang 9 Wickham, (clé Drummond) Superficie totale: 154,94 hectares. Superficie en culture: 143,25 hectares dont 54,6 hectares drainés, unité thermique 2550. Superficie en boisé 11,68 hectares.
Grange-étable pour 100 têtes avec fosse à fumier en acier, 3 silos à ensilage dont 2 Harvestore et 2 silos à grains; 2 remises dont une Houle 45x60x14, porte de 24' et l'autre 30x50, un garage de 36x78 isolé sur 26' avec 2 portes; bonne maison de 6 1/2 pièces, 4 chambres.
Peut être vendu en 3 parties. Cause de la vente: retraite. Pour informations s'adresser aux propriétaires:
M. et Mme Henri-Paul Maillette: Tél.: (819)398-7420 ou Daniel Paul-Hus: Tél.: (450)773-5660. Pour photos visitez notre babillard: www.paul-hus.com

TERRES DEMANDÉES
ATTENTION! Recherche: fermes, terres de tous genres, boisés, domaines. Clientèle privilégiée, montréalaise, québécoise, étrangère... Demandez:
JEAN-GUY MONETTE
SUTTON-ACTION COURTIER. Tél.: (514)990-6445.

ESTRIE
RECHERCHE grande ferme pour animaux à boeuf avec maison et bâtiment pour acheteurs très sérieux. ROSAIRE COUÏU, courtier, téléphone: (819)868-4400.

TERRES À VENDRE
154 ARPENTS, rang Des Bouleaux Sud-Ouest, coin 4e rang Nord-Est, Saint-Lucien (Drummondville). Stabilisé peut recevoir fumier, lisier. (450)794-2070.
203 ACRES CERTIFIÉES BIOLOGIQUES. Chesterville: prairies, boisé, érablière, sucrerie, étangs froide/chaude, écurie, maison, rivière Nicolet.
ST-LIN-DES-LAURENTIDES: 60 arpents dont 50 drainés, écurie possibilité 12 boxes, garage, remise, maison, 392.500\$.
STE-CLOTILDE-DE-CHATEAU-GUAY: 173 arpents, cultures, boisé, rivière, bâtiments, Grande maison, idéal pour culture. 359.000\$.
RIVE-SUD DE MONTREAL: 735 arpents drainés, sans bâtiment. Site stratégique. Opportunité d'investissement.
POUR VENDRE fermes, fermettes, DEMANDEZ JEAN-GUY MONETTE. (514)990-6445, SUTTON-ACTION COURTIER.

A CHAMBLY: 235 arpents, environ 210 arpents drainés, balance boisée, bornés par parc industriel de Chamblay et le canal de Chamblay. (450)348-8220, cell.: (514)949-0260. bucerias2001@hotmail.com
ACHETEZ et VENDEZ
Plus de 100 fermes et fermettes à vendre sur notre site:
www.FermesAvendre.com
Venez ajouter la vôtre.
À ST-MAJORIQUE, Drummondville: 1100 acres dont la moitié drainées, pas de bâtiment; 53 ACRES non drainées. Téléphone: (819)395-4439, (819)470-0747.
À ST-TIMOTHÉE: terre agricole de 160 arpents dont 115 cultivables drainés et 45 boisés, le tout dans un seul bloc, très bon type de sol pour grandes cultures ou culture maraichère, 2,600\$/arpent cultivable. Téléphone: (450)429-3763, pagette: (450)370-5337.

À VENDRE**
STE-PÉPÉTUE ET ST-LÉONARD D'ASTON: 380 acres en culture contiguës, les meilleures terres de la région, drainées, nivelées, loam argileux, idéal pour agriculture ou futur site d'élevage.
(514)214-6770, (514)255-7546.
BOIS-FRANCS (Saint-Félix-de-Kingsley): 200 acres, 155 culture drainées, 30 boisées, 5 autres, grange 30x150, nettoyeur et évacuateur, 2 silos à grains 40 tonnes, garage et hangar, érablière 500 entailles, maison 5 c.c., avec garage, gazebo, piscine, lac décoratif avec pont. Y. Chagnon: (450)721-0455.
COMPTON: ferme de 260 acres, 80 en boisé, le reste en culture, maison, garage, grange, roulier de ferme; PRESSE à foin (carrées). (819)574-9609, (819)835-1346.
DUNHAM: 256 acres environ 95 acres cultivables, la partie boisée idéale pour équitation et chasse. Coin North Sutton, Hudon et Childhouse. (514)757-2453.
ESTRIE: FERME À VENDRE, 200 acres, machinerie et bâtiments en très bon état, fosse réglementaire, coteage 13 ans. Tél.: (819)544-2030.
FERME au Témiscamingue, 1.500 acres, 600 en culture, 400\$/acre, maison, bâtiments, silos, lac et rivière. (819)748-2866.

STE-ROBERT, (région Sorel-Tracy)
FERME, MAISON ANCESTRALE
23,51 hectares pour élevage et culture, grange-étable, silo ciment 16x45', silo métal pour grains, remise machinerie, possibilité d'équipements agricoles. Téléphone: (450)782-2156.
TÉMISCAMINGUE: 206 acres, maison, bâtiments dont 57 acres boisés. Second lot: 182 acres de terre, grange. Peut vendre séparément. (450)667-1917.
TERRE 190 arpents en culture, 45 boisés, maison, grange, hangars, fosse et équipement. St-Edouard-de-Lotbinière: (418)796-2242.

TERRE ET BOISÉ, 68 hectares, 22 cultivables, 15 hectares boisés et érablière et plantation plus ou moins 40.000 conifères. Domaine idéal pour la chasse et location. FRANCE DROULERS, Groupe Sutton Du Suroit Inc.: (450)371-4446.

TINGWICK: ferme de 85,33 hectares, la moitié en culture non drainé, l'autre en boisé. Érablière: 800 entailles, cabane à refaire. Les bâtiments en bon état, terre (2 parties) peuvent être vendues séparément. (819)752-3524, (819)357-7429.

WOTTON
97 ACRES, érablière, prairie, lac, maison et bâtiments, le tout de très bonne qualité.
Votre ferme est à vendre? J'ai un acheteur sérieux pour vous. Communiquez avec un spécialiste: ROSAIRE COUÏU, courtier, téléphone: (819)868-4400.
YAMACHICHE: propriété 4 c.c., 100 arpents avec bâtiment structure d'acier 42x155, garage isolé 40x82x16 haut.
ST-LIGURI: terre de 120 arpents. Vente en bloc ou terre séparément. (819)667-8495.

ÉRABLIÈRE
STE-CLOTILDE-DE-BEAUCE: 47 acres, érablière 1.100 entailles, tulipiers, cabane à sucre/chalet tout équipé, 3 à 400 cordes bois mou, face rivière, Royal Lepage Inter Québec, courtier immobilier agréé: (418)834-5300. Demandez Louise Bilodeau.

TERRE À VENDRE
1235 rang 9 Wickham, (clé Drummond) Superficie totale: 154,94 hectares. Superficie en culture: 143,25 hectares dont 54,6 hectares drainés, unité thermique 2550. Superficie en boisé 11,68 hectares.
Grange-étable pour 100 têtes avec fosse à fumier en acier, 3 silos à ensilage dont 2 Harvestore et 2 silos à grains; 2 remises dont une Houle 45x60x14, porte de 24' et l'autre 30x50, un garage de 36x78 isolé sur 26' avec 2 portes; bonne maison de 6 1/2 pièces, 4 chambres.
Peut être vendu en 3 parties. Cause de la vente: retraite. Pour informations s'adresser aux propriétaires:
M. et Mme Henri-Paul Maillette: Tél.: (819)398-7420 ou Daniel Paul-Hus: Tél.: (450)773-5660. Pour photos visitez notre babillard: www.paul-hus.com

FERME DIVERSIFIÉE biologique, maraichère, céréalière, prairie, boisé, habitation, 5 bâtiments agricoles, tout l'équipement, fromagerie 60 hectares, 400.000\$. Relève préférentiel. (450)764-3563.
HINCHINBROOKE: fermette équestre partiellement clôturée près du village, aménagée pour chevaux: 11 boxes, piste prof. 1/2 mille +/- 92 acres, +/- 25 acres en pâturage, et champs de foin, 4 c.c., superbe paysage.
ST-ANICET: à quelques pas du lac St-François, résidence de 2 c.c., avec grand garage-atelier chauffé. Aménagement propre, écurie avec 2 parcs pour 4 chevaux. Faut voir! 149.000\$.
ST-ANICET: 300 arpents, lac privé, plantation de pins: 300.000\$. LATULIPE COURTIER & ASSOCIÉS INC. 1-800-430-0102.
www.fermes.com
PLESSISVILLE: terre 278 acres en culture, avec bâtiments. Téléphone: (819)362-8537.

TERRES À VENDRE
L'ANGE-GARDIEN MONTRÉGIE: jolie petite ferme en opération sur un site de 39 acres. Revenu d'élevage de volailles à contrat. Éligible à un prêt agricole. Grande maison (1978) avec quelques rénovations à terminer, trois garages... Voici l'opportunité d'acquies votre ferme! FRANCE VAUDRY, dga Royal Lepage Avantage: (450)378-8085.
ONTARIO EST: 1.500 acres drainées, maison, bâtiment neuf, culture: maïs-soya, betterave, plus terrain pour la construction résidentielle, commerciale. (450)429-6354, fax: (450)429-4310.
RÉGION DE L'ÉRABLE (NOTRE-DAME-DE-LOURDES): 190 acres, 95 en boisé, 94 en prairie. Informations: (819)389-1258.
RÉGION TÉMISCAMINGUE: terre à vendre, environ 500 acres, avec ou sans machinerie et animaux. Peut vendre séparément. (819)784-2187.
RICHMOND (Cantons-de-l'Est) à 10 minutes de la 55, 194 acres boisées, bois mûre/mélange, possibilité d'érablière, maison 32x44, (1990), bonne eau en abondance, pas de voisin, vue superbe: 365.000\$ négociable. Téléphone: (819)826-6498, (819)820-9254.
SAINT-HÉLÈNE-DE-BAGOT: ferme de 95 acres cultivables, naisseur, finisseur, permis pour 120 truies et 800 porcs d'élevage, silos d'entreposage et mouline en opération, bâtiments et fosses (57x12, 67x12) en bonne condition, peut être transformé pour vœux de lait. (450)791-2653.
SAINT-VALÉRIEN: fermette 20 arpents, coteage rénové, garages, plusieurs bâtiments, permis d'exploitation 66 unités animales. Téléphone: (450)549-2011.
ST-ANSELME: terre de 90 arpents drainés avec grange, hangar, bâtiments. Résidence en pierre, 6 chambres, foyer, garage intégré. Le tout IMPECCABLE. Permis de 100 bêtes à cornes, René Sirois, Remax Avantage. (418)835-3535.
STE-CHRISTINE-DE-BAGOT: 378 acres dont 268 en culture, 110 boisées, avec maison, grange-étable 36x144' de 55 places attachées avec équipement et silos, hangar 50x120' machinerie incluse. Permis de construction et C.A. de l'environnement pour 4 pouponnières de 1.200 porcelets. (819)858-1066.
STE-CLOTILDE-DE-BEAUCE: terre agricole bornée par une rivière, 80 acres dont 50 cultivées et 30 boisées avec bâtiments. Vue splendide: 172.000\$. (418)427-5881.
STE-HÉLÈNE-DE-BAGOT: ferme grandes cultures, 158,8 hectares (loam sableux) dont 20 hectares boisés, avec un poulailler, plan de séchage (séchoir continu, entreposage capacité de 1.000 tm), sans maison. Roulier complet de machinerie aussi disponible. (450)791-2524.
STE-HÉNÉDINE (Beauce): ferme 205 arpents 185 en culture, drainés, 20 boisés, bâtiments, maison rénovée, machinerie, possibilité d'environ 50 animaux attachés (boeufs ou laitier), 20 minutes de Québec. Royal Lepage Inter Québec, courtier immobilier agréé: (418)834-5300. Demandez Louise Bilodeau.
St-Louis-de-Gonzague, St-Stanislas-de-Kostka, Montérégie: terre de 1.647,8 arpents ca. dont 1.500 arpents drainés, cultivables, plan de séchage, capacité de 25-30 tonnes/heure, 12 silos pour entreposage 5.570 tonnes, garage, remise, résidence, atelier. LATULIPE COURTIER & ASSOCIÉS INC., téléphone: 1-800-430-0102 www.fermes.com

ST-ROBERT, (région Sorel-Tracy)
FERME, MAISON ANCESTRALE
23,51 hectares pour élevage et culture, grange-étable, silo ciment 16x45', silo métal pour grains, remise machinerie, possibilité d'équipements agricoles. Téléphone: (450)782-2156.
TÉMISCAMINGUE: 206 acres, maison, bâtiments dont 57 acres boisés. Second lot: 182 acres de terre, grange. Peut vendre séparément. (450)667-1917.
TERRE 190 arpents en culture, 45 boisés, maison, grange, hangars, fosse et équipement. St-Edouard-de-Lotbinière: (418)796-2242.

TERRES À VENDRE
L'ANGE-GARDIEN MONTRÉGIE: jolie petite ferme en opération sur un site de 39 acres. Revenu d'élevage de volailles à contrat. Éligible à un prêt agricole. Grande maison (1978) avec quelques rénovations à terminer, trois garages... Voici l'opportunité d'acquies votre ferme! FRANCE VAUDRY, dga Royal Lepage Avantage: (450)378-8085.
ONTARIO EST: 1.500 acres drainées, maison, bâtiment neuf, culture: maïs-soya, betterave, plus terrain pour la construction résidentielle, commerciale. (450)429-6354, fax: (450)429-4310.
RÉGION DE L'ÉRABLE (NOTRE-DAME-DE-LOURDES): 190 acres, 95 en boisé, 94 en prairie. Informations: (819)389-1258.
RÉGION TÉMISCAMINGUE: terre à vendre, environ 500 acres, avec ou sans machinerie et animaux. Peut vendre séparément. (819)784-2187.
RICHMOND (Cantons-de-l'Est) à 10 minutes de la 55, 194 acres boisées, bois mûre/mélange, possibilité d'érablière, maison 32x44, (1990), bonne eau en abondance, pas de voisin, vue superbe: 365.000\$ négociable. Téléphone: (819)826-6498, (819)820-9254.
SAINT-HÉLÈNE-DE-BAGOT: ferme de 95 acres cultivables, naisseur, finisseur, permis pour 120 truies et 800 porcs d'élevage, silos d'entreposage et mouline en opération, bâtiments et fosses (57x12, 67x12) en bonne condition, peut être transformé pour vœux de lait. (450)791-2653.
SAINT-VALÉRIEN: fermette 20 arpents, coteage rénové, garages, plusieurs bâtiments, permis d'exploitation 66 unités animales. Téléphone: (450)549-2011.
ST-ANSELME: terre de 90 arpents drainés avec grange, hangar, bâtiments. Résidence en pierre, 6 chambres, foyer, garage intégré. Le tout IMPECCABLE. Permis de 100 bêtes à cornes, René Sirois, Remax Avantage. (418)835-3535.
STE-CHRISTINE-DE-BAGOT: 378 acres dont 268 en culture, 110 boisées, avec maison, grange-étable 36x144' de 55 places attachées avec équipement et silos, hangar 50x120' machinerie incluse. Permis de construction et C.A. de l'environnement pour 4 pouponnières de 1.200 porcelets. (819)858-1066.
STE-CLOTILDE-DE-BEAUCE: terre agricole bornée par une rivière, 80 acres dont 50 cultivées et 30 boisées avec bâtiments. Vue splendide: 172.000\$. (418)427-5881.
STE-HÉLÈNE-DE-BAGOT: ferme grandes cultures, 158,8 hectares (loam sableux) dont 20 hectares boisés, avec un poulailler, plan de séchage (séchoir continu, entreposage capacité de 1.000 tm), sans maison. Roulier complet de machinerie aussi disponible. (450)791-2524.
STE-HÉNÉDINE (Beauce): ferme 205 arpents 185 en culture, drainés, 20 boisés, bâtiments, maison rénovée, machinerie, possibilité d'environ 50 animaux attachés (boeufs ou laitier), 20 minutes de Québec. Royal Lepage Inter Québec, courtier immobilier agréé: (418)834-5300. Demandez Louise Bilodeau.
St-Louis-de-Gonzague, St-Stanislas-de-Kostka, Montérégie: terre de 1.647,8 arpents ca. dont 1.500 arpents drainés, cultivables, plan de séchage, capacité de 25-30 tonnes/heure, 12 silos pour entreposage 5.570 tonnes, garage, remise, résidence, atelier. LATULIPE COURTIER & ASSOCIÉS INC., téléphone: 1-800-430-0102 www.fermes.com

TERRES À VENDRE
L'ANGE-GARDIEN MONTRÉGIE: jolie petite ferme en opération sur un site de 39 acres. Revenu d'élevage de volailles à contrat. Éligible à un prêt agricole. Grande maison (1978) avec quelques rénovations à terminer, trois garages... Voici l'opportunité d'acquies votre ferme! FRANCE VAUDRY, dga Royal Lepage Avantage: (450)378-8085.
ONTARIO EST: 1.500 acres drainées, maison, bâtiment neuf, culture: maïs-soya, betterave, plus terrain pour la construction résidentielle, commerciale. (450)429-6354, fax: (450)429-4310.
RÉGION DE L'ÉRABLE (NOTRE-DAME-DE-LOURDES): 190 acres, 95 en boisé, 94 en prairie. Informations: (819)389-1258.
RÉGION TÉMISCAMINGUE: terre à vendre, environ 500 acres, avec ou sans machinerie et animaux. Peut vendre séparément. (819)784-2187.
RICHMOND (Cantons-de-l'Est) à 10 minutes de la 55, 194 acres boisées, bois mûre/mélange, possibilité d'érablière, maison 32x44, (1990), bonne eau en abondance, pas de voisin, vue superbe: 365.000\$ négociable. Téléphone: (819)826-6498, (819)820-9254.
SAINT-HÉLÈNE-DE-BAGOT: ferme de 95 acres cultivables, naisseur, finisseur, permis pour 120 truies et 800 porcs d'élevage, silos d'entreposage et mouline en opération, bâtiments et fosses (57x12, 67x12) en bonne condition, peut être transformé pour vœux de lait. (450)791-2653.
SAINT-VALÉRIEN: fermette 20 arpents, coteage rénové, garages, plusieurs bâtiments, permis d'exploitation 66 unités animales. Téléphone: (450)549-2011.
ST-ANSELME: terre de 90 arpents drainés avec grange, hangar, bâtiments. Résidence en pierre, 6 chambres, foyer, garage intégré. Le tout IMPECCABLE. Permis de 100 bêtes à cornes, René Sirois, Remax Avantage. (418)835-3535.
STE-CHRISTINE-DE-BAGOT: 378 acres dont 268 en culture, 110 boisées, avec maison, grange-étable 36x144' de 55 places attachées avec équipement et silos, hangar 50x120' machinerie incluse. Permis de construction et C.A. de l'environnement pour 4 pouponnières de 1.200 porcelets. (819)858-1066.
STE-CLOTILDE-DE-BEAUCE: terre agricole bornée par une rivière, 80 acres dont 50 cultivées et 30 boisées avec bâtiments. Vue splendide: 172.000\$. (418)427-5881.
STE-HÉLÈNE-DE-BAGOT: ferme grandes cultures, 158,8 hectares (loam sableux) dont 20 hectares boisés, avec un poulailler, plan de séchage (séchoir continu, entreposage capacité de 1.000 tm), sans maison. Roulier complet de machinerie aussi disponible. (450)791-2524.
STE-HÉNÉDINE (Beauce): ferme 205 arpents 185 en culture, drainés, 20 boisés, bâtiments, maison rénovée, machinerie, possibilité d'environ 50 animaux attachés (boeufs ou laitier), 20 minutes de Québec. Royal Lepage Inter Québec, courtier immobilier agréé: (418)834-5300. Demandez Louise Bilodeau.
St-Louis-de-Gonzague, St-Stanislas-de-Kostka, Montérégie: terre de 1.647,8 arpents ca. dont 1.500 arpents drainés, cultivables, plan de séchage, capacité de 25-30 tonnes/heure, 12 silos pour entreposage 5.570 tonnes, garage, remise, résidence, atelier. LATULIPE COURTIER & ASSOCIÉS INC., téléphone: 1-800-430-01

ENCANS

ENCANS

ENCANS

ENCANS

ENCANS

ENCANS

ENCANS

ENCAN Pour FERME CLAUDE ET LUCIE ALIX SENC 1177 rang Des Dussault St-Sébastien, cté Iberville Mardi le 15 mai 2007 à 11 h 30 SERA VENDU:

63 têtes d'animaux Holstein, comprenant: 44 vaches dont quelques fraîches et plusieurs dues en juin et juillet; 2 taures dues en août et octobre; 6 taures ouvertes; 10 génisses âgées de 8 à 16 mois et un taureau de 2 ans.

MOYENNE CCS: février 87, mars 100.

MACHINERIE: tracteur Ford 7600 diesel, p.s., barrage roues, dual-power, pneus à 18.4x34, 3 sorties hyd. doubles; batteuse N.H. T.R. 85, moteur CAT, 3208, munie de roues doubles, table à maïs N.H. 6 rangs, table à grains N.H. 970, 15'; tracteur Allis Chalmers 8050, 4x4, cab/air/radio, power-shift 6 vitesses, roues doubles 20.8x38 avec pesées, 3 sorties hyd.; presse à foin N.H. 575 tension hyd., avec lance-balles N.H. 72; presse foin N.H. 311 avec lance-balles N.H. 70; 2 râteliers N.H. 256 et 55; faneuse Galfray G.S. 520, 4 loupes, 17 de large; faucheuse-conditionneuse Case Inter DCX 101, 10' de large avec lumière de route 3 ans d'usage; charrette Kverneland BB 100-8, 5 versoirs décl. ajust. 12x20, semi-portée; 3 voitures 6 roues avec panier en métal 20'; planteur à maïs J.Deere 7000, 6 rangs avec moniteur; 2 fourragères Hesston 7020, une avec pick-up foin et l'autre avec nez maïs 2 rangs; boîte ensilage Dion 16' avec toit, 3 batteurs sur 4 roues MJC; boîte ensilage Inter 110, 16', 3 batteurs sur 4 roues Georges White; boîte dompeuse 8x14 en acier avec cylindre télesc. sur 4 roues Dion ND 1200; niveleuse Lussier semi-portée, 18' avec cylindre hyd.; scarieur à maïs Vicon 6 rangs RT 2100 - att. 3 pts; herse roulettes Inter, semi-portée, 36 disques; cultivateur Bush-Hug semi-porté, 22', oreilles repliantes et rouleau émouleur; boîte dompeuse 8x16', cap. 12 tonnes, cyl. télesc. sur 4 roues; boîte à grains McCurdy sur 4 roues; boîte dompeuse 8x12, cyl. télesc., roues tandem; voiture à foin rack et panier en métal 20' sur 6 roues tandem de Cie; vis à grains Allied 7x51' sur roues et P.T.O.; convoyeur à foin 90' avec moteur; remorque animaux 6x8 sur 2 roues; débouleur Badger 20' dia., moteur 71/2 h.p.; chariot ensilage Wic 45 avec Honda 5.5 h.p.; bulktank De Laval 800 gal. lavage auto; pipeline De Laval inst. 64 vaches, 6 unités, tuyauterie 2" en acier inox., compresseur Alamo moteur 5 h.p.; réservoir à diesel portable 100 galls; van d'étable de plancher 36'; et d'autres articles trop long à énumérer.

Pour informations, téléphone: (450)244-8855 ou à l'encanteur. CONDITIONS: comptant Ou prêt de banque

ENCANS JULES CÔTE INC. 1274 Du Sud Cowansville, Qc (450) 266-0670 (450)521-4480

ENCAN Pour FERME DES PIGNONS ROUGES S.E.N.C. (Denis Martin & Nathalie Boisvert, prop.) 260, 12e rang DURHAM-SUD Mardi le 22 mai à 11 h SERA VENDU: le TRES BON troupeau "DENA"

89 têtes d'animaux Holstein pur sang ou à pourcentage, contrôlées, vaccinées et suivies en médecine préventive.

Ce troupeau comprend 52 jeunes vaches, 26 à leur 1^{re} lactation, 13 à leur 2^e veau, 14 fraîches vélées ou dues sous peu, 9 dues en mai, 4 en juin, 7 pour août et septembre, les autres en tout temps de l'année; 29 taures dont 9 gestantes, 1 due sous peu, 2 en juin et les autres pour l'automne; 4 taures saillies et 16 non-saillies; 8 génisses d'élevage âgées de moins de 2 mois.

PROD NON-SUPERVISÉE: PROJ.: 7,174 k.g., 4.01%, 3.17% 159-162-156 C.C.S. MOYEN/6 MOIS: 245,000

* Vous retrouverez dans ce troupeau de jeunes productrices avec de bons pics et un potentiel intéressant à exploiter.

AUSSE: herse à roulettes J.D. 32 disques, modèle semi-porté; vis à grains Victoria 8" x 51' sur roues et prise de force; voiture à balles rondes à 6 roues, sur pneus 11-1.15, plate-forme tout acier de 20'; râtelier faneur N.H. 254, 12', 2 toupies att. 3 pts; faneur Fahr 4 toupies; râtelier rotatif Gehl No. 260 (pièces); presse à foin Inter 445 avec tension hydraulique et lance-balles N.H. 15; bonne voiture Nutri-Vache tout acier 24' sur voiture 4 roues, pneus neufs; 2 monte-balles dont un sur roues de 40" et un de 36"; semeuse IH No. 10 sur pneus (pièces); châssis de séchoir à foin Wic; niveleuse 7, double cylindre att. 3 pts; voiture à poney 4 roues, 2 sièges, pour atelier en double; sleigh; pompe à eau avec moteur 3/4 h.p.; réservoir en polyéthène 550 gallons; aérateur de plancher sur roues; 3 ventilateurs Victoria 24", 220 volts (nouveau modèle).

EQUIPEMENT D'ALIMENTATION: enrobeuse Silmar 4 x 5, complets, sur remorque; 2 silos à grains Victoria, plancher perforé, vis de déchargement dont un de 17.5', 4 sections; 75 tonnes et un 15.5', 4 sections; 60 tonnes; silo à moulure 7 tonnes avec vis de déchargement et moteur; rouleuse à grains AgriMetal; soigneur à moulure Rovibec ROV-C No. 3050, 5 compartiments, ordinaire portatif; soigneur à balles rondes Wic informatisé, 9 repas, fonction arrêt ou continu, treuil, transmission - neuve, 3 cerceaux et pic; 320' de rail en H; soigneur à ensilage ValMétal Super Car No. 542, moteur 9 h.p.; hache-paille Wic avec moteur 9 h.p.; râtelier rond.

EQUIPEMENT DE LAITERIE ET RECOLTE: réservoir en vrac DeLaval 1,000 gallons au frém 22, laveuse automatique nouveau modèle, pré-refroidisseur à lait Surge Cub Koler; lactoduc DeLaval, groupe de réception 3", tuyauterie en acier inoxydable 2", ligne à air ABS 2", installation pour 62 vaches; pompe à vide Westifalia avec moteur 7.5 h.p., conçue pour recevoir un 10 h.p., 2 pompes à vide Surge Alamo 100+ dont une avec moteur 5 h.p. et l'autre pour pièces; 5 unités de traite Westifalia avec pulsation DeLaval double 60/40; 8 balances à lait Surge True-Test dont 4, 102 livres; chariot sanitaire AgriMetal; bassin de lavage; tuyaux de lactoduc en acier inoxydable; pièces de lactoduc; unité de réfrigération 2.5 h.p.; 170 balles rondes enrobées (cœur dur dont 100 de foin de tre coupe et 70 d'avoine mélangée; 28 balles rondes de paille; 600 balles de foin; 300 balles de paille; meule d'ensilage de maïs en boudin d'environ 100 tonnes.

Aussi à vendre séparément par le propriétaire:

* A: une terre située au village de Durham-Sud, au 341, 11e rang, de 100 acres dont 75 en culture, 25 en boisé sur un fonds de terre noire, une grange de 30 x 120, une remise de 35 x 60.

* B: une terre de 79.9 acres lot: 1027 du 12e rang. Catalogue disponible sur notre site Web.

CONDITIONS: comptant ou chèque avec identification Cantine sur les lieux

Pour informations s'adresser aux propriétaires, tél.: (819)858-2730 ou à l'encanteur.

DANIEL PAUL-HUS ENCANTEUR BILINGUE 635 rue Papineau ST-HYACINTHE Tél.: (450) 773-5660 http://www.paul-hus.com

PRÉAVIS D'ENCAN Pour JEAN-JACQUES VINCENT 1992, rang St-Joseph (Route 259) STE-PÉPETUE, cté Nicolet Jeudi le 31 mai à 11 h Dispersion complète "Jackalmy" SERA VENDU: un EXCELLENT troupeau de 60 têtes d'animaux dont 55 Holstein, 27 pur sang, 28 à pourcentage et 5 Jersey, classifiées, contrôlées, vaccinées et suivies en médecine préventive.

CLASSIFICATION: 1 T.B., 13 B.P., 11 B., 6 N.C. PROD. NON-SUPERVISÉE: 8,055 k.g. 4.12% gras, 3.35% prot. MCR: 187-193-200 C.C.S. MOYEN/6 MOIS: 226,000

2 tracteurs diesel dont un John Deere No. 6605, 95 h.p., 4 RM, cabine climatisée, trans. 16 vitesses, pneus avant Michelin 425/65R28 profile bas et 18.4 x 38, chargeur frontal Stoll Robust 31, muni de benne à gravier, 2001 avec seulement 1,485 heures; un Inter IH 884, 73 h.p., 2RM, T/A, 1982 avec 4,100 heures - en très bon état; roulant de ferme complet pour travail du sol, fenaison, ensilage, équipement d'alimentation, lactaire et récolte.

SERA EGALLEMENT VENDU pour FERME RAYLU INC., 1232 rang St-Joseph: un réservoir en vrac Mueller, 1,500 gallons avec laveuse automatique digitale et 2 unités 5 h.p.; 8 unités de traite Alfa Agri Milk Master Harmony avec retraits.

Surveillez tous les détails dans votre prochaine édition ou visitez notre site Web.

Pour informations s'adresser au propriétaire, tél.: (819)336-6643 ou à l'encanteur.

DANIEL PAUL-HUS ENCANTEUR BILINGUE 635 rue Papineau ST-HYACINTHE Tél.: (450) 773-5660 http://www.paul-hus.com

PRÉAVIS D'ENCAN Pour FERME LIPATOUNNE S.E.N.C. (Nathalie & Chantal Boisvert, prop.) 1297, rang 10 Ouest ST-ADRIEN-DE-HAM Mardi le 29 mai à 11 h SERA VENDU: le BON troupeau "LIPATOUNNE"

44 têtes d'animaux Holstein pur sang ou à pourcentage, classifiées, contrôlées.

PROD. NON-SUPERVISÉE: proj.: 7,763 k.g., 3.66% gras, 3.07% prot. MCR: 159-146-149 C.C.S. 6 mois: 283,000

3 tracteurs diesel dont un N.H. TS-110, 4RM, 90 h.p., cabine climatisée, pneus 18.4 x 34, chargeur frontal Quick Alo No. 640, muni de benne à gravier, fourche à fumier et coupe balles rondes attache rapide, 2001 avec 3,135 heures; un M.F. 670, cabine; un Landini 8860, 4RM, 60 h.p.

EQUIPEMENT DE fenaison dont faneur Fella TH-530 - NEUF et un râtelier rotatif Fella tandem, modèle trainant - NEUF; bonne presse à foin N.H. 320 avec lance-balles.

Roulant de ferme complet, équipement de lactaire.

Surveillez tous les détails dans votre prochaine édition ou visitez notre site Web.

Aussi à vendre séparément: la ferme de 138.4 acres dont 30 acres boisées, grange, étable, fosse à fumier, remise à machinerie archidôme 40 x 60 - neuve, la résidence.

Pour informations s'adresser aux propriétaires, tél.: (819)828-3227 ou (819)437-5664 ou à l'encanteur.

DANIEL PAUL-HUS ENCANTEUR BILINGUE 635 rue Papineau ST-HYACINTHE Tél.: (450) 773-5660 http://www.paul-hus.com

PRÉAVIS D'ENCAN Pour Ferme Irlande inc Propriété de Jocelyn et Normand Roy 370, rang St-Pierre, St-Anselme, cté Dorchester G0R 2N0 Jeudi le 31 mai 2007 à 10 h 30 Vente complète du troupeau « IRLANDE »

98 Têtes Holstein pur sang de qualité Classification 2 EX 17 TB 25 BP 7 B Valacta alterné 9551 kg 4.01% 3.38% MCR 209-214-214 CCS moyen 202,000 Médecine préventive

Tous les animaux proviennent ou ont été inséminés par les meilleurs taureaux de la race tel que: Jasper, Zénith, Rubens, James, Talent, Baxter, Dundee, Dolman, Roy, Ighiter, etc.

Équipement lactier et nutrition: réservoir à lait Mueller 1500 gallons, compresseur De Laval VR777, 5 retraits Milk Master De Laval, pipeline de Lait 2pcs 1/2", 5 balances Waikato, Agri Mixer

AgriMétal auto ration, soigneur ensilage AgriMétal 530, distributeur à minéraux AgriMétal 4 compartiments, rouleuse, convoyeur, vis rigide, vis flexible, silo conique Victoria, silo Harvestora 20x48.

Roulant comprenant: 3 tracteurs dont un New Holland 8160 4x4 Cab Full AIC avec chargeur Alo 695, un MF 165 et un Oliver 1370, faucheuse conditionneuse à disques New Holland 411, épandeur à fumier New Holland 795, souffleur à ensilage Dion modèle 1660, souffleur à neige Normand N92 avec chute hydraulique, etc. Pour de plus amples détails voir prochaines éditions.

Pour informations s'adresser aux propriétaires au 418-885-9311 ou 418-885-9373 ou à l'encanteur

Les Enchères René Houde inc. 7655, rue St-François, Sherbrooke J1C 0V4 Tél.: (819) 846-6267 • (418) 226-8371 Fax: (819) 846-4918 • Cell.: (819) 820-4013 Web: www.encanshoude.com

ENCAN Pour Sylvain Grondin 580, rang St-Jean Baptiste, St-Ephrem, cté Beauce Samedi le 26 mai 2007 à 10 h 30

Sera vendu: un troupeau à bœufs de 60 vaches Charolais, Simmental et Hereford dont une trentaine avec leur veau et 2 taureaux Limousin dont un avec piquet pleur.

Roulant comprenant: 2 moissonneuses batteuses dont une Inter 1460 Axial (1982) avec table à grain Inter 1010 15 pieds (1993) et tête à maïs Inter 1063 6 rangs (1994) et l'autre un John Deere 9500 (1996) 2 roues avec table à soya JD 216 16 pieds ramasseur d'andain (5 tapis) peut s'installer sur la John Deere ou l'Inter, 3 tracteurs dont un Inter 966 Cab, 4 sorties d'huile pneus 18.4x38 radial, un Inter 574 avec pelle Inter 1550 4 sorties d'huile pneus 18.4x34 radial et un Fordson Dexta, une presse à balles rondes John Deere 456 avec filet panier large hydraulique attacheur hydraulique, une charrette Kverneland 5 versoirs déchencheur auto sur att. 3 pts (beam rond), charrette Inter 710 5 versoirs déchencheur auto semi portée, herse à roulettes Inter 3800 36 disques semi portée, semoir à grain Inter 620 press drill 24 disques avec boîte à mil et kit de transport, faucheuse-conditionneuse Inter 8312 à disques 12 pieds timon central, voiture balles rondes à 24 pieds plate forme en métal, râtelier faneur Inter 85, enrobeuse à balles rondes en boudin 30 pcs manuelle home made (modèle stretch-o-matic),

une fourragère MF 240 avec tête à maïs 2 rangs ramasseur andain, pulvérisateur Technoma 24 pieds rampes 600 litres, épandeur à fumier Inter 530, remorque à bois 12 pi. tandem, lame niveleuse 24 pi. avec attelage, train 6 roues fixe, pic à balles rondes, un set de roues doubles 18.4x34, un moulin à faucher Inter C-28, un Back-Hee Inter sur 3 pts modèle 3082, une remorque dompeuse (boîte de truck) cylindre télescopique tandem pneus 16.5L16.1 SL avec filet de couverture, une charrette Sanderum 3 versoirs déchencheurs auto, râtelier NH 256, herse à ressorts McConnell, voiture genre lance-balles 20 pi. Roberge en acier avec train Normand 6 roues tandem, vis à grain 6 po.x15 pi., soudeuse à rod 125 amp., un monte-balles Dynavent 14 pi. et deviateur, 2 pneus radiaux Michelin Agri-Bib 18.5x30, 2 pneus Armstrong 18.9x30, 2 bassins d'eau Rubbermaid 400 litres, une pompe à pression sur PTO et quelques autres petits items trop longs à énumérer.

Récolte: 300 balles rondes enrobées en boudin 1re coupe.

Conditions: comptant, chèque ou prêt bancaire.

Cantine sur les lieux.

Pour informations s'adresser au propriétaire au 418-848-2443 ou à l'encanteur

Les Enchères René Houde inc. 7655, rue St-François, Sherbrooke J1C 0V4 Tél.: (819) 846-6267 • (418) 226-8371 Fax: (819) 846-4918 • Cell.: (819) 820-4013 Web: www.encanshoude.com

ENCAN sur la Ferme Castber inc Propriété de Daniel Bernier et Line Castonguay 310, rang 2 Ouest, Les Hauteurs, cté Rimouski Jeudi, le 17 mai à 10 hres précises

87 têtes Sera vendu un excellent troupeau Holstein de 87 têtes pur sang enr. et à pourcentage sous contrôle PATLO avec une moyenne de 8264 kg à 4.02 de gras et 3.29 de protéines MCR 177-193-184 CCS 226

Le troupeau comprend 37 vaches dont plusieurs fraîches vélées et la balance vélant en tout temps de l'année, 20 taures saillies, 12 taures d'un an, 10 taures de 6 mois et moins, et 3 génisses.

Ce troupeau provient entièrement d'insémination artificielle et a été sailli par les meilleurs taureaux du CIAQ.

La machinerie comprend: une fourragère NH 782, un souffleur ensilage NH 28, 3 boîtes ensilage Dion avec toit trois batteurs dont une avec wagon tandem, une boîte à ensilage Inter avec toit 3 batteurs sans wagon, un semoir Inter 5100 13 disques avec boîte à mil, un set de rouleaux Desjardins, une charrette Kverneland 5 socles semi-portée, un râtelier Vicon Andex 423 T tandem avec 2 cylindres d'ajustement deux ans d'usage, un Van MPV Mazda 4x4 1992.

Pour plus d'informations, Ferme Castber: 418-798-4504

Sera vendu pour la Ferme Des Soucy inc de Les Hauteurs, une presse à balles rondes NH 848, une batteuse Inter 615 avec cab et pick-up à andain, un tracteur Inter 2856 avec cab 4x4, une faucheuse Hesston 1150 12 ps, un ventilateur à foin Wic ajustable, un semoir Inter 13 disques no 10, un treuil à bois, un ventilateur à foin Wic ajustable, deux charrettes Fiskar, un set de roues doubles 38 pcs.

Ferme Des Soucy inc: 418-798-4502

Ainsi que beaucoup d'autres articles trop longs à énumérer.

Cantine sur les lieux.

Conditions de vente: argent comptant ou prêt bancaire accepté

Les Encans de l'Est enr. Service d'encan de tous genres Pour information: www.encansdelest.com Bertrand Pelletier Encanteur Tél.: (418) 775-4966 Cell.: (418) 725-9013 René Houde Encanteur Tél.: (819) 820-4013

PRÉAVIS D'ENCAN Mercredi 6 juin 2007 à 12h30 pour ferme Joseph-André Lafrenaye 1366 rang Fleury, St-Jude, J0H 1P0 sortie 130 N, auto. 20 Sera vendu un bon roulant de ferme comprenant: tracteur Inter 574; batteuse MF 550 diésel, 2RM, cab; tout le roulant pour semis, équipement à foin et récolte. Pour plus d'info, voir édition du 31 mai ou site Web www.maragraveline.qc.ca

Marc Graveline Encanteur 479, St-Amable St-Barnabé Sud cté St-Hyacinthe Tél.: 450-792-6284 Cell.: 450-223-0762

PRÉAVIS D'ENCAN à la Ferme Pineault Senc Prop. de: Moïse Pineault et Thérèse Thériault 11, route de Val d'Irène, Ste-Irène, cté Matapédia Jeudi, le 14 juin 2007 à 9 h 30 précises

Sera vendu un excellent troupeau de brebis pur sang enr. et croisé de 800 têtes de race Hampshire Polypay. Le troupeau comprend 175 brebis Hampshire pur sang enr. et 150 brebis Polypay pur sang enr. et la balance du troupeau croisé Polypay Hampshire et Dorset.

Ce troupeau est en excellente condition et a participé au programme d'évaluation génétique GEN OVIS

Ainsi que toute la machinerie et équipement de ferme.

Pour plus d'informations, Ferme Pineault: 418-629-1468

Pour informations: Les Encans de l'Est: 418-775-4966

Bertrand Pelletier: 725-9013 Encanteur René Houde: 819-820-4013

ENCAN VENTE COMPLÈTE DU TROUPEAU LUCOPIT Pour Ferme Lucopit Samedi 19 mai 2007 à 10h30 a.m. Prop: Lucie et Gilles Guidon 198 rang 6, St-François-Xavier-de-Brompton Sera vendu: 110 têtes Jersey P.S. et 2 Aryshires P.S. comprenant 57 vaches, 18 taures saillies, 12 taures ouvertes, 25 génisses 1 an et moins. Moyenne 5593 kg 4.9 3.94 MCR 173-154-175. Levococytes moyen 130 000. Classifié 21 TB et 23 BP. Plusieurs ont des générations TB ou EX. Plusieurs génisses nées en mars et avril. Ex: Lucopit Online Gloanabelle T.B. due en juin avec 7125 kg, 4.73 3.66 avec 6 mères excellentes.

Ex: sa sœur maternelle BP 84 avec 6 mères excellentes.

Ex: Lucopit Impérial Dany TB 88 due en juin 2e mère TB 88 3e mère excellente, 4e mère ex. 91

Ex: sa sœur Lucopit Falcon Corina génisse sénior pour expo 2007.

Ex: génisse intermédiaire 2e mère ex. 2e avec 3 - 4e mère TB.

3 balances à lait True test 102 lb, état neuf.

Pour renseignements prop.: Gilles Guidon tél.: 819-845-1269 ou Gilles Tourigny tél.: 819-752-4217 Cantine et tente.

Comtant ou prêt banque

Pour vente privé ou par encan, consultez un expert, service assuré:

LES ENCANS LAFOND INC. 225, René Pinot St-Pierre-les-Becquets G0X 2Z0 Tél.: (819) 263-2897 Cell.: (819) 370-7376 Encanteur: JEAN-LORRAIN LAFOND

ENCANS BRETON Pour Clément Demers 1401, rang 1 à St-Pierre Baptiste Samedi le 12 mai 2007 à midi

RAPPEL D'ENCAN Sera vendu un excellent roulant de machinerie tel que: tracteur NH #TS 100 (2000) 4x4, cab. de luxe, chargeur Hardy 85ST, pneus radiaux, 2 sorties d'huile, 3290 hres; tracteur NH #TS100 (2003) 4x4, cab., pneus radiaux, 4 sorties d'huile, pneus 18.4x34, 1849 hres; tracteur Case Inter #895, 4x4, cab., 2 sorties d'huile, 2595 hres; tracteur Inter #484 (1984) pneus 14.9x28, 2 sorties d'huile, avec chargeur Inter #2200, chargeur à fumier et pic à balles rondes, 5698 hres; tracteur Renault #651-45 (1983) 4x4, cab., 6000 hres; tracteur Inter B-414 diesel, "power steering"; chargeuse à bois 12' Métavic, grappin rotatif, treuil incorporé; presse à balles rondes JD #446, distributeur de préservatif, panier large; presse à lance-balles NH #326 toute hydraulique, attacheur neuf, panier large, (état neuf); faucheuse rotative Kverneland à fléaux #4032 (2002); râtelier à foin tandem Kuhn GA4521 GTH Masterdrive (2003) toute hydraulique.

Info: 819-365-4478

Voir détails dans l'édition du 3 mai.

Conditions: comptant ou prêt bancaire accepté.

Cantine sur les lieux!

Bienvenue à tous!

ENCANTEUR BILINGUE 1400, Dublin, INVERNESS, Qc Luc BRETON: 418-453-2271 Fax: 418-453-3077 • Cell: 418-334-4366 Internet: www.encansbreton.com Courriel: info@encansbreton.com

PRÉAVIS D'ENCAN Pour FERME GRAVELLOISE INC. (Jeannot Gravel, prop.) 895, 11e rang Sud ST-PIERRE BAPTISTE Vendredi le 25 mai à 11 h TOUT SERA VENDU dont un troupeau d'animaux de boucherie de 96 têtes, Charolais - Limousin et Angus noir.

MACHINERIE: 3 tracteurs diesel dont un Case IH No. 5240, 4RM, 100 h.p., cabine climatisée; un J.D. No. 6400, 4RM, 85 h.p., cabine climatisée, chargeur frontal J.D. 640; Ford No. 6610 Série II, 2 RM, cabine climatisée; équipement de fenaison pour balles rondes et lance-balles dont une presse à balles rondes J.D. 457; enrobeuse en boudin Pronovost; presse à foin N.H. 316 avec lance-balles; faucheuse-conditionneuse Kuhn FC-300; voitures à lance-balles et voiture à balles rondes; fourragère IH No. 781, nez à maïs 2 rangs et ramasseur d'andain;

Aussi en vente: 2 remises sur structure d'acier dont une Bodco 45x72x16 en tôle prépeint bleu et blanc et l'autre 36x96x16, démontable, prête à transporter.

EQUIPEMENT LAITIER ET RECOLTE dont un lactoduc Surge, groupe de réception 3-3-3, tuyauterie en acier inoxydable 3" pour 44 vaches et la récolte.

Aussi à vendre séparément: la ferme de 345 acres, 172 acres en culture ou pâturage (faible taux en phosphore) 173 acres boisées, érablière de 2,000 entailles, garage archidôme, grange avec fosse à fumier et la résidence.

Surveillez tous les détails dans votre édition du 17 mai ou visitez notre site web pour photos.

Pour informations s'adresser au propriétaire, tél.: (418)453-2895 ou à l'encanteur.

DANIEL PAUL-HUS ENCANTEUR BILINGUE 635 rue Papineau ST-HYACINTHE Tél.: (450) 773-5660 http://www.paul-hus.com

ENCAN Pour JEAN MORISSETTE 587, 8e rang ST-SYLVERE, cté Nicolet Samedi le 12 mai à 13 h SERA VENDU: un TRES BON troupeau d'animaux de boucherie 51 têtes d'animaux Charolais, Limousin, Simmental, vaccinées, comprenant 27 jeunes vaches, 20 Charolais blanches, 4 Limousin, 3 Simmental, 23 accompagnées de leur bon veau Charolais, en majorité femelle, 4 devant mettre bas sous peu. Un bon taureau Charolais de reproduction.

* Ces animaux de QUALITÉ sont hivernés en stabulation entravée. Photos disponibles sur notre site Web

CONDITIONS: comptant ou chèque avec identification Cantine sur les lieux

Pour informations s'adresser au propriétaire, tél.: (819)285-2168 ou à l'encanteur.

DANIEL PAUL-HUS ENCANTEUR BILINGUE 635 rue Papineau ST-HYACINTHE (450)773-5660 www.paul-hus.com

DÉCHIQUEURS BEAR CAT 20 modèles disponibles de 3" à 9" de capacité Prise de force de tracteurs à partir de 20 cv Stationnaires et remorqueuses avec moteur de 5 à 50 cv Achetez directement du distributeur et économisez Les Distributions 5379, rue King Est Acrot-Corner (Sherbrooke) Québec J0B 1A0 Tél.: 1-888-821-2015 Fax: (819) 820-0490



20 modèles disponibles de 3" à 9" de capacité Prise de force de tracteurs à partir de 20 cv Stationnaires et remorqueuses avec moteur de 5 à 50 cv Achetez directement du distributeur et économisez Les Distributions 5379, rue King Est Acrot-Corner (Sherbrooke) Québec J0B 1A0 Tél.: 1-888-821-2015 Fax: (819) 820-0490

ENCANS



PRÉAVIS D'ENCAN

Vendredi 25 mai 2007 à 10h00

Ferme Léonard Inc.
prop. de : Gerry Joosten
580 St-Jacques, St-Léonard
Portneuf GOA 4A6
418-337-7444

Troupeau Holstein - sang de 130 têtes dont 26 BP, 15 jeunes NC, 17 taures saillies et génisses.

1000 lb paille 10224 kg
MCR 221 237 226

Équipement laitier, matériel et de la machinerie.

Informations et catalogues disponibles sur :
www.encansboullet.com
info@encansboullet.com

Boulet
Encans Boullet inc.

1.418.259.7086

ENCANS



RAPPEL D'ENCAN

Sur les lieux de

ENTREPRISE MURRAY INC
168, route 112, East-Angus

Samedi le 12 mai 2007 à 10 h

Sera vendu : Équipement de bois (copeaux).
Conditions : comptant ou chèque de compagnie.

N.B. HORAIRE :
Visite vendredi le 11 mai à partir de 10 hres jusqu'à 5 heures.
12 mai jour de la vente enregistrement à partir de 8 heures et vente à 10 hres précise.

Pour informations s'adresser à l'encanteur

Les Enchères
René Houde inc.
7655, rue St-François, Sherbrooke (Bromptonville) J1C 0V4

Tel.: (819) 846-6267
Tel.: (418) 226-8371
Cell.: (819) 820-4013
Fax: (819) 846-4918

WEB: www.encanshoude.com

Boulet
Encans Boullet inc.

1.418.259.7086

ENCANTEURS



ENCAN POUR SHELLEY DEACON

WATERVILLE, QC

Un troupeau complet de vaches Charolais et Simmental comprenant : 50 vaches dont 7 avec leur veau. Les autres vèleront en tout temps de l'année. 3 taures CH et 1 taure SIM saillies. 1 taureau CH pur sang (sans papier) de 2 ans

Note : les vaches sont saillies Angus noir ou Charolais

Pour informations contactez:

Encan Sawyerville inc.
420, route 253, Cookshire
Adresse postale :
C.P. 5,
Coatcook, QC J1A 2S8

Tél.: (819) 849-3606
Fax: (819) 849-3047
Encan: (819) 875-3577
Courriel: lafaille@bellnet.ca

Boulet
Encans Boullet inc.

1.418.259.7086

ENCANS



REPORTÉE

VENTE DE PRODUCTION DE VACHES LAITIÈRES

Au local de l'encan de St-Hyacinthe, sortie 133, Rte. Trans-Canadienne, St-Hyacinthe Qc.

La vente du 11 mai à 13h00 est reportée au 25 mai à 13h00

Renseignements:
Réseau Encans Québec S.E.C.
St-Hyacinthe, Qué. J2K 1R8
Tél.: 450-796-2612
Fax: 450-796-2298
Soir: 450-796-5375

Les Enchères
René Houde inc.
7655, rue St-François, Sherbrooke (Bromptonville) J1C 0V4

Tel.: (819) 846-6267
Tel.: (418) 226-8371
Cell.: (819) 820-4013
Fax: (819) 846-4918

WEB: www.encanshoude.com

ENCAN 2 JOURS
pour le Musée Agricole chez L'Ancien

Jean Dumontier
582 ch St-Isidore, Casselman, On, cté Prescott
sortie 66 de l'autoroute 417 - 1/4 de mille à l'est du village

Dimanche le 20 mai 2007 à 9h30 a.m.

Lundi le 21 mai 2007 à 9h30 a.m. (fête de la Reine)

N.B. Le seul musée agricole francophone de l'Ontario.

Faut voir!

Sera vendu une collection de 20 ans : machinerie agricole antique pour chevaux en excellente condition et fonctionnelles. Plusieurs machineries proviennent de l'Ontario, du Québec et des États-Unis. Une vente exceptionnelle à ne pas manquer!

Toutes les années mentionnées sont approximatives.

Sera vendu : tracteurs - véhicule - voitures à chevaux - machinerie ainsi que plusieurs autres articles d'intérêt.

Pour info s'adresser au proprio
Tél.: 613-764-5271

Voir notre site Internet au www.tirouge.com pour la liste détaillée et les photos

Cause de la vente : santé

Conditions : comptant ou chèque avec carte d'identité

Bienvenue à tous!

Cantine sur les lieux

Gilbert Lanthier
(TI-Rouge)
Encanteur bilingue
St-Anne-de-Prescott, Ont.
Tél. & fax : 613-674-5479
Site Internet : www.tirouge.com

Les Encans de l'Est enr.
Services d'encans de tous genres.
EXPÉRIENCE = ENCANS RÉUSSIS

Bertrand Pelletier
Cell. : (418) 725-9013
www.encansdelest.com

Les Enchères
René Houde inc.
7655, rue St-François, Sherbrooke (Bromptonville) J1C 0V4

Tel.: (819) 846-6267
Tel.: (418) 226-8371
Cell.: (819) 820-4013
Fax: (819) 846-4918

WEB: www.encanshoude.com

ENCANTEURS

À votre disposition pour vendre priverment ou par encan : roulant de ferme, animaux, machinerie, etc.

Contactez
Marc Graveline
Encanteur
St-Barnabé-Sud
(450) 792-6284
Cell : (450) 223-0762

www.marcgraveline.qc.ca

Les Enchères
René Houde inc.

Vous planifiez vendre priverment ou par encan, nous vous offrons un service complet: évaluation, préparation à un prix compétitif.

«Laissez mon expérience travailler pour vous»

495, Boul. St-François Bromptonville (Québec) JOB 1H0

Tél.: (819) 846-6267
Cell.: (819) 820-4013
(418) 774-3171

WEB: www.encanshoude.com

Par ENCAN ou priverment? Consultez-moi!
DANIEL PAUL-HUS
ENCANTEUR BILINGUE

Acheteur de :
•Troupeau • Roulant • Ferme complète (450) 773-5660
Cell. (450) 701-5660 • Fax: (450) 773-3744
www.paul-hus.com
e-mail: daniel@paul-hus.com
635, rue Papineau, St-Hyacinthe (Québec) J2S 7J5

Mes CLIENTS me RECOMMANDENT à leurs AMIS.

Les Enchères
René Houde inc.
7655, rue St-François, Sherbrooke J1C 0V4
Tél.: (819) 846-6267 • (418) 226-8371
Fax: (819) 846-4918 • Cell.: (819) 820-4013
Web: www.encanshoude.com

ENCANS



PRÉAVIS D'ENCAN

Pour Normand Hatley

4010, chemin Fairfax, Stanstead

Lundi le 28 mai 2007 à 10 h 30

« Excellent roulant de fenaison »

Comprenant : 5 tracteurs dont 2 Case Inter un MX110 Cab Full 4x4 avec chargeur Inter L3000, un MX120 Cab Full 2 roues, un MF 2675 Cab, un Inter 674 et un Inter 884, presse à foin Case Inter SBX 540 avec lance-balles toute équipée (neuve), faneuse Kuhn 8501 Digi-drive 8 toupies 30 pieds, râteau Kuhn GA 6000 double tandem tout hydraulique 21 pieds, 8 très bonnes voitures genre lance-balles, 2 faucheuses rotatives dont une John Deere 1460 et une New Idea 5209, remorque à bascule Lebcro, chargeuse à bois Ed-Vic, un Timberjack 240, monte-balles sur roues 48 pieds et plusieurs autres items.

Pour de plus amples détails voir prochaines éditions.

Pour info, s'adresser au propriétaire au 819-876-5912 cell 819-878-5912 ou à l'encanteur

Les Enchères
René Houde inc.
7655, rue St-François, Sherbrooke (Bromptonville) J1C 0V4

Tel.: (819) 846-6267
Tel.: (418) 226-8371
Cell.: (819) 820-4013
Fax: (819) 846-4918

WEB: www.encanshoude.com

PRÉAVIS D'ENCAN

Pour Jocelyn Denis et Lucie Poullette
1381, route 347, St-Norbert cté Berthier

Vente complète du troupeau « DENGUYO »

Vendredi le 1^{er} juin 2007 à 10 h 30

45 têtes animaux Holstein à pourcentage ou sans papier
Valacts régulier 8642 kg
4.2% 3.42%

MCR 180-182-188
CCS moyen 151,000

Équipement laitier et nutrition comprenant : réservoir à lait 800 gallons De Laval Frion 22, pipeline 2 pces, 5 retraits Bou Matic Compaction, compresseur Bou Matic BP140 sans huile moteur 7.5 HP, prérefroidisseur à plaques, 3 balances Waikato, robot à moulée Rovibec 7 compartiments, silo à moulée Fort Métal 7 tonnes.

Aussi vendu le roulant de fenaison et ensilage comprenant : fourrageur New Holland 790 métal alert III, presse à foin New Holland 575 avec lance-balles, souffleur ensilage Case Inter 600, 4 excellentes voitures genre lance-balles, râteau Kuhn 4121 GTM master drive, boîte ensilage Dion, semoir à grain Inter 5300, vis à grain Westfield 8x51, pompe à fumier Wic 12 pieds.

Pour de plus amples détails voir prochaines éditions.

Pour informations s'adresser aux propriétaires au 450-836-7435 ou à l'encanteur

Les Enchères
René Houde inc.
7655, rue St-François, Sherbrooke (Bromptonville) J1C 0V4

Tel.: (819) 846-6267
Tel.: (418) 226-8371
Cell.: (819) 820-4013
Fax: (819) 846-4918

WEB: www.encanshoude.com

Le bon choix
Pour faire encan

LES ENCANS JULES CÔTÉ INC.

Pour vendre priverment ou par encan et obtenir le juste prix. Contactez-nous. Roulant de ferme, animaux, machineries.

C'EST NOTRE SPÉCIALITÉ

NOUVEAU PAGE WEB
<http://pages.infinit.net/cowans/encan.htm>
E-mail: da.cote@videotron.ca

1274, rue Sud, Cowansville, Québec

Tél.: (450) 266-0670
(450) 263-4480
Cell.: (450) 531-0450
ou Fax: (450) 263-8448

Les Enchères
René Houde inc.

Vous planifiez vendre priverment ou par encan, nous vous offrons un service complet: évaluation, préparation à un prix compétitif.

«Laissez mon expérience travailler pour vous»

495, Boul. St-François Bromptonville (Québec) JOB 1H0

Tél.: (819) 846-6267
Cell.: (819) 820-4013
(418) 774-3171

WEB: www.encanshoude.com

Les Enchères
René Houde inc.
7655, rue St-François, Sherbrooke J1C 0V4
Tél.: (819) 846-6267 • (418) 226-8371
Fax: (819) 846-4918 • Cell.: (819) 820-4013
Web: www.encanshoude.com

CULTURES

ÉNERGIE

200 M\$ de prêts pour les biocarburants



PHOTO : THIERRY LARIVIÈRE/TCN

Christian Paradis, secrétaire d'État à l'Agriculture, fait le plein d'essence éthanol Sonic dans sa voiture hybride en compagnie du vice-président de La Coop fédérée Laurent Bousquet.

LAVAL — Agriculture Canada a précisé la nature de l'aide de 200 M\$ pour les biocarburants qui avait été annoncée en décembre dernier.

Il s'agira donc d'un programme de prêts remboursables pouvant couvrir jusqu'à 25 % des coûts d'un projet d'agrandissement ou de construction d'usine de biocarburants pour un maximum octroyé de 25 M\$. Le prêt sans intérêts sera remboursable sur dix ans à partir de la troisième année. L'enveloppe de 200 M\$ sera disponible pour les quatre prochaines années, mais seulement pour les projets dans lesquels les agriculteurs possèdent une part d'au moins 5 %. On ne précise pas s'il faut que la matière première agricole provienne du Canada.

Ce programme, baptisé *Investissement écoagricole dans les biocarburants* (IIEB), s'ajoute aux 145 M\$ consacrés à la recherche et au développement. Le tout faisait partie d'une enveloppe de 345 M\$ dévoilée en décembre à La Coop fédérée à Montréal.

Encore cette fois, La Coop fédérée était au rendez-vous et le lancement québécois a été effectué dans une station Sonic, qui est le pionnier de l'éthanol au Québec depuis 1994. Le ministre Chuck Strahl procédait à une annonce similaire en Alberta.

« Notre nouveau gouvernement veut créer de nouveaux débouchés pour l'agriculture », a déclaré le secrétaire d'État à l'Agriculture, Christian Paradis, qui a même ajouté qu'il s'agissait d'une « priorité ». Le secrétaire a rappelé que son gouvernement entend rendre obligatoire l'injection de 5 % d'éthanol dans l'essence d'ici 2010 et de 2 % de biodiésel dans le diesel d'ici 2012. Cette promesse n'a cependant pas encore pris la forme d'un règlement officiel. Seules l'Ontario et d'autres provinces ont vraiment entériné de telles règles jusqu'à maintenant, même si Québec et Ottawa promettent de le faire bientôt.

« Pour La Coop fédérée, les biocarburants seront un véritable vecteur pour l'agriculture lorsqu'on aura varié les approvisionnements », a déclaré Laurent Bousquet, vice-président de La Coop fédérée. M. Bousquet estime que le maïs va encore constituer le principal ingrédient pour la fabrication d'éthanol pour les années à venir puisque la structure de production et d'entreposage est déjà en place au Québec. Les autres plantes, comme le panic érigé ou les résidus agricoles et forestiers, vont sans doute permettre de varier les approvisionnements à moyen terme. La Coop fédérée réfléchit pour l'instant à divers projets de production de biocarburants qui pourraient prendre la forme de petites usines, mais qui pourraient aussi aller jusqu'à une usine deux fois plus grande que celle de Varennes. La Coop fédérée caresse notamment l'idée de récupérer le gras animal de ses abattoirs pour en faire du biodiésel. Rien ne sera cependant décidé à court terme.

Nouveau marché des biocarburants

On peut se demander si la politique canadienne de soutien aux biocarburants (deux milliards dans le dernier budget Flaherty) permet à notre industrie de faire compétition à celle des États-Unis. Les producteurs américains d'éthanol reçoivent quelque 51 cents du gallon d'éthanol produit et pouvaient, jusqu'à tout récemment, rentabiliser des usines en moins de trois ans. Ce n'est pas le cas au Canada, mais des projets voient malgré tout le jour un peu partout sur le territoire. « Je suis satisfait de la politique du Canada. Il n'y avait rien sur l'écran radar. [...] On se donne des outils pour une rentabilité assurée », a soutenu le secrétaire d'État, pour défendre la compétitivité des politiques du gouvernement en conférence de presse. Le marché des biocarburants est surtout soutenu par les exigences réglementaires qui forcent les pétroliers à mélanger un pourcentage d'éthanol ou de biodiésel avec les carburants fossiles. Si l'industrie américaine produit un jour plus que ce minimum requis, il pourrait alors y avoir plus d'exportations et une éventuelle guerre de prix. T.L.

Pas de réparation pour les vaches qui toussent

SAINT-ROCH-OUEST – Les producteurs laitiers Marie Olivier et Jean-Pierre Henri, de Saint-Roch-Ouest dans Lanaudière, ont connu les méandres de l'appareil judiciaire pour une simple réclamation d'assurance (voir le texte *Des vaches qui toussent, La Terre de chez nous*, édition du 15 juin 2006).

Leurs malheurs sont survenus le 18 novembre 2004 alors que leur voisin, Réal Lafortune, avait fait brûler des pneus et des copeaux de bois pendant quatre jours. La fumée s'est introduite dans leur étable et leurs vaches laitières ont été incommodées au point de tousser pendant trois mois. L'une d'elles est même décédée. Leur vétérinaire a dû leur administrer des antibiotiques. Les bêtes ont ralenti leur production. De plus, les producteurs ont dû jeter du lait en raison de la présence d'antibiotiques.

Le couple a fait une réclamation à son voisin. L'assureur de ce dernier, la Promutuel de Lanaudière, n'a jamais voulu admettre la faute de son assuré et a refusé d'indemniser les éleveurs.

Le couple s'est retrouvé le lundi 2 avril 2007 à la chambre civile de la Cour du Québec devant le juge Jean-Claude Gagnon au palais de justice de Joliette. Les producteurs de lait avaient comme expert leur vétérinaire. La Promutuel avait retenu les services d'un agronome.

Les choses se sont corsées lorsque l'assureur a fait entendre l'ancien maire de Saint-Roch-Ouest, Jean-Charles Mercier, qui est venu parler du règlement sur le brûlage qui avait cours dans la municipalité au moment de l'incident. L'ex-maire a fait allusion au fait que le producteur de lait l'aurait déjà menacé.

Durant la pause, M. Henri a confronté M. Mercier dans le corridor. Ce dernier a avoué qu'il était allé un peu trop fort dans son témoignage. La greffière de la cour a été témoin de la conversation et s'est empressée d'aller informer le juge de la situation.

À la reprise de l'audience, le juge a mentionné qu'à cause de cet événement, il devait se retirer du dossier. Du même

coup, il a invité les parties à s'entendre ou à fixer la cause devant un autre juge.

Selon Me Maude Rivard, avocate de la Promutuel, sa cliente a décidé d'offrir un règlement aux producteurs de lait pour éviter d'autres déboursés judiciaires. L'avocate du couple, Me Suzanne Filion, a déclaré que ses clients ont accepté le

règlement plutôt que de poursuivre les démarches judiciaires. Le règlement a été entériné par le juge Gagnon.

Selon Jean-Pierre Henri, le montant offert par la Promutuel est confidentiel, mais couvre à peine leurs frais judiciaires. Au départ, leur réclamation tournait autour de 50 000 \$. **Y.C.**



ACÉRICULTEURS

LES INDUSTRIES BERNARD & FILS

Une compagnie en pleine expansion, qui développe constamment de nouveaux marchés dans le monde.

- Vous offre pour le sirop **BIOLOGIQUE** une prime de .25\$/lb payable après classement et nous remboursons la certification biologique.
- **SIROP RÉGULIER**, .10\$/lb payable après classement
- Transport **GRATUIT** de votre sirop ainsi que le retour de vos barils vides.

AU PLAISIR DE VOUS SERVIR.

ST-VICTOR, BEAUCE 418 588-6108

STÉ-RITA 418 963-3134

CARRIÈRES & PROFESSIONS

La tradition d'excellence de Pioneer se reflète dans ses gens.



Gestionnaire de Comptes – Est du Québec

Pioneer est le leader mondial des développeurs et fournisseurs de génétique végétale de pointe pour les agriculteurs du monde entier. À cause de la croissance de notre entreprise et de la demande croissante envers les produits de marque Pioneer®, nous cherchons à ajouter un gestionnaire de comptes dans l'Est du Québec.

Ce poste dirigera l'effort de vente des produits Pioneer. On demande un baccalauréat en agronomie, affaires ou marketing avec de trois à cinq ans d'expérience en vente ou direction des ventes en agriculture. Doit parler et écrire couramment le français et l'anglais. *Pioneer Hi-Bred offre un superbe environnement de travail, un salaire concurrentiel et un excellent ensemble d'avantages sociaux.* Envoyez votre lettre de présentation et votre curriculum vitae à employment@pioneer.com d'ici au 30 mai 2007.



PIONEER.

UNE SOCIÉTÉ DUPONT

MS, MC Marque de commerce et de service dont l'utilisateur autorisé est Pioneer Hi-Bred limitée.

Chez Daco Nutrition

Animale, notre succès auprès des producteurs de bétail et de volaille dépend de la qualité du personnel, des produits et des programmes alimentaires. Pour rencontrer la demande de notre succès et de notre industrie grandissante, nous avons deux opportunités pour des personnes expérimentées, dévouées et motivées comme:

Représentant Porcin Représentant Ruminant

En tant que professionnel de la vente, vous vous efforcerez de maximiser le potentiel du marché vis à vis de nos produits.

Votre habileté à chercher de nouvelles opportunités de vente pour nos produits et services est essentielle à votre succès. Le territoire se situe au Québec. (Estrie-Montérégie-Beauce)

Si vous êtes énergique, orienté vers le succès et hautement motivé comme représentant des ventes, s'il vous plaît faites parvenir votre c.v. avant le 30 mai 2007 à:

Daco Nutrition Animale / Masterfeeds

4443, Foster C.P. #100
Waterloo, Qué. JOE 2N0
Fax 450-539-4177

E-mail nthibodeau@daconutrition.com

Daco
Nutrition Animale

Groupe conseil agricole Lévis-Bellechasse

CONSEILLER(ÈRE) EN GESTION AGRICOLE

Le Groupe conseil en gestion agricole Lévis-Bellechasse vous offre la possibilité de relever un défi à la hauteur de vos capacités avec une équipe et dans une région dynamique. Sous la supervision du conseil d'administration, vous aurez la responsabilité de guider les producteurs dans leur prise de décision concernant les investissements, le financement et l'orientation de leur entreprise. Vous aurez également à produire des rapports SCEAC et PCSRA pour les dossiers qui vous seront confiés.

Exigences :

- Diplôme universitaire en gestion et économie agroalimentaire ou en agronomie;
- Membre de l'Ordre des agronomes du Québec ou en voie de le devenir.

La compétence, le dynamisme, l'initiative, le travail d'équipe et un fort penchant pour la relation d'aide caractérisent bien les gens intéressés à ce poste.

Lieu de travail : Saint-Henri-de-Lévis

Le salaire et les avantages sociaux seront fixés selon la politique en vigueur dans les groupes conseils agricoles.

Les personnes intéressées sont priées de manifester leur intérêt en envoyant une lettre ainsi que leur curriculum vitae avant le 23 mai 2007 à :

GCA Lévis-Bellechasse

A/s M. Claude Larose, président
186A, rue Commerciale

Saint-Henri-de-Lévis (Québec) G0R 3E0

Tél. : 418 882-0306 Fax : 418 882-0608

Courriel : julie.beaudoin@fgcaq.com

Seuls les candidats retenus seront convoqués en entrevue.



Représentant(e) des ventes, Conseiller en génétique porcine pour le Québec.

Reconnu dans le monde comme un chef de file dans la génétique porcine depuis 1972, et afin de poursuivre son développement en Amérique du nord, PEN AR LAN Canada recherche un(e) : **REPRÉSENTANT(E) POUR LE QUÉBEC.**

Fonctions :

Le candidat aura comme responsabilités de développer et conseiller la clientèle en matière de solutions génétiques. D'élaborer des stratégies commerciales et marketing ainsi que d'assurer le suivi des clients en relation avec le service technique.

Qualifications :

La personne recherchée est dynamique, autonome et persévérante. Elle est honnête et soucieuse d'apporter des solutions adaptées à sa clientèle. Elle a une bonne connaissance de la production porcine. Une formation en technologie agricole est un atout.

Salaire : motivant selon expériences et compétences.

Envoyez votre CV avant le 25 mai 2007, par fax 450 756-2926 ou courriel : breault.r@sympatico.ca ; site : www.penarlan.ca

Nouvelle expo dans Lanaudière

La défunte exposition agricole de Berthier, les journées champêtres des Sociétés d'agriculture et la journée champêtre de Profid'OR se transforment pour ne faire plus qu'un seul grand événement dans Lanaudière : l'Exposition agricole régionale Rive-Nord

C'est donc du 1^{er} au 3 juillet que se déroulera cette première édition sur les terrains de la Ferme-École Desjardins à Saint-Thomas. Plusieurs activités sont prévues au programme dont des jugements d'animaux, la présentation de labour avec de vieux tracteurs et des chevaux, la démonstration de machinerie et plusieurs activités familiales. La programmation complète devrait être connue sous peu. Les nombreux partenaires et le nouveau conseil d'administration assurent que cet événement agricole unique sur la Rive-Nord sera un grand succès. **J.R.**

6,11 \$ par jour pour bien se nourrir à Montréal

Il en coûte au minimum 6,11 \$ par jour pour bien répondre aux besoins nutritionnels d'une personne selon une étude du Dispensaire diététique de Montréal (DDM) et de la Direction de la santé publique dévoilée récemment. Pour une famille de quatre personnes, il en coûte donc 171 \$ par semaine pour se nourrir convenablement. En janvier 2005, ce coût moyen se situait plutôt à 5,50 \$ par personne par jour. Le DDM attribue cette aug-

mentation aux récentes hausses du prix du lait. Depuis une cinquantaine d'années, le DDM établit le coût du panier à provisions nutritif. Il s'agit d'une liste d'épicerie qui contient des aliments de base essentiels au maintien d'une bonne santé tels que du lait, des œufs, des fruits, des légumes et de la viande de bœuf hachée. Les prix de ces aliments ont été colligés dans 73 magasins d'alimentation de la région de Montréal. Selon le DDM, le coût du panier, bien que minime, est au-delà de la capacité de payer des familles à faible revenu, ce qui pourrait être néfaste pour leur santé. Selon le DDM, la hausse du prix des loyers dans la métropole fait en sorte qu'un grand nombre de ménages consacrent désormais 46 % de leurs revenus pour se loger et que les compressions dans le budget se font dans l'alimentation. Normalement, le logement, l'alimentation et les autres dépenses devraient représenter un tiers du budget chacun. Une étude similaire va être effectuée à l'échelle de la province dans les prochains mois. **M.-C.P.**

Un rosier Fernand Gignac

Les Serres Rose Drummond ont lancé, le 8 mai dernier, un autre rosier portant le nom d'une célébrité. Après Jean-Pierre Ferland et Marilyn Monroe, c'est au tour de l'interprète de la chanson légendaire *Donnez-moi des roses*, feu Fernand Gignac, d'avoir une variété de roses à son nom. Le premier rosier Fernand Gignac a

été planté dans la roseraie des célébrités en présence de la fille du regretté chanteur ainsi que des artistes Johanne Blouin et Jean-Pierre Ferland. Depuis le début du mois, le public peut dorénavant se procurer un rosier

ou encore des roses coupées Fernand Gignac. Pour chaque rosier ou fleur coupée vendue, une somme sera remise à la Fondation canadienne du foie et à la Maison Le Chainon. **Y.C.**

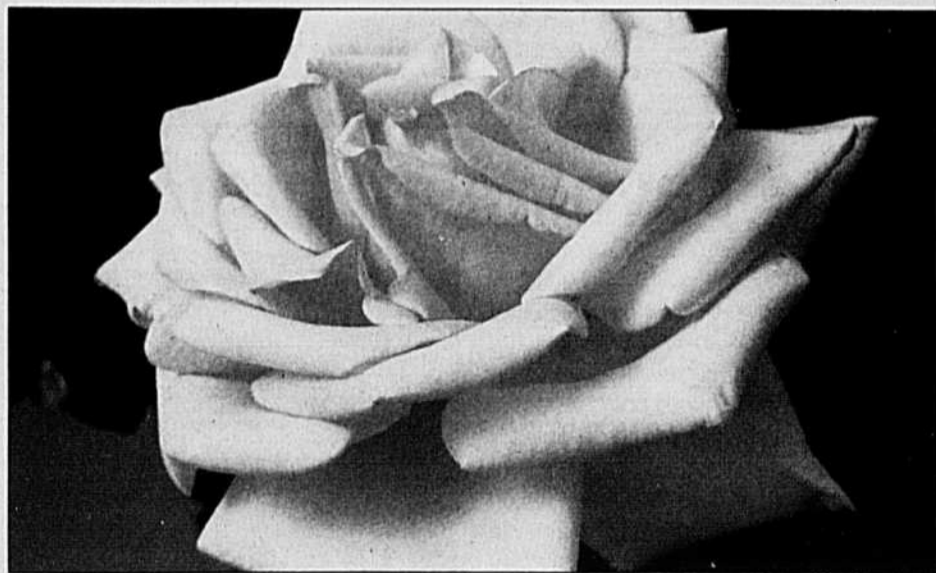

Rose du nouveau rosier Fernand Gignac

PHOTO : YVES CHARLEBOIS

Fédération
des producteurs
de lait du Québec

INFO-NUTRITION

PARLONS DE SUCRES...

En cette saison de cabane à sucre pourquoi ne pas parler de l'ajout de sucre soluble dans les rations laitières. En laboratoire on estime que les sucres solubles dans le rumen sont composés essentiellement de sucres simples ou monosaccharide (molécule à la base des chaînes de sucres plus complexes, comme les acides aminés sont les molécules à la base des chaînes de protéines), de disaccharides (2 unités de sucres simples) et d'oligosaccharides (composés d'une vingtaine d'unités de sucres simples). Il est à noter que les fourrages verts peuvent en contenir des quantités intéressantes allant de 2 à 14 %.

Par contre lorsque les fourrages sont récoltés et conservés sous forme d'ensilage, ces sucres solubles sont utilisés comme substrat lors de la fermentation en silo réduisant leur concentration dans le matériel offert aux vaches.

Pourquoi cet intérêt récent pour les sucres solubles ? Premièrement parce que les techniques de laboratoire actuelles nous permettent de les évaluer de façon moins complexe et plus routinière. Deuxièmement parce que des études nous démontrent que ces sucres ne sont pas fermentés de la même façon dans le rumen que l'amidon en provenance des grains. La fermentation des sucres solubles dans le rumen donne lieu à une production moins importante d'acide propionique et plus importante d'acide butyrique source d'énergie pour les papilles du rumen et précurseur potentiel du gras du lait. Par contre l'absorption de trop fortes quantités d'acide butyrique résultera en une augmentation des corps cétoniques au niveau sanguin comme le fait un ensilage mal fermenté. Leur nom l'indique, ces sucres solubles sont rapidement disponibles dans le rumen et apportent de l'énergie à un taux ressemblant beaucoup à la disponibilité de l'azote en provenance de la protéine soluble. Ils peuvent donc jouer un rôle important pour maximiser l'efficacité ruminale et la synthèse de protéine microbienne. Par contre lorsque le pH ruminal est bas leur fermentation produira aussi de l'acide lactique pour faire chuter encore plus le pH. Une utilisation efficace des sucres demande un pH contrôlé et un apport suffisant en protéine dégradable.

Les résultats de recherche disponibles aujourd'hui nous démontrent que l'ajout de sucres, que ce soit en provenance du sucre de table, de la mélasse, du lactose ou autres sous-produits, dans les rations laitières doit se faire de façon prudente et contrôlée. Plusieurs auteurs ont obtenu des résultats négatifs ou n'ont vu aucun impact sur la consommation et la production des vaches mais ces recherches ne mentionnent pas la teneur en protéine dégradable ni le taux de sucre total fournis par les rations entières. On ne mentionne que le % de sucre ajouté. Des travaux plus détaillés effectués par Broderick et son équipe (2004, US Dairy Forage Research Center) ont toutefois démontré que des taux de sucres variant de 4 à 6% de la MS peuvent améliorer la consommation et la production laitière de vaches recevant des rations riches en protéine dégradable. La recommandation que nous pouvons faire aujourd'hui est d'évaluer d'abord la teneur en sucre de la ration de base et de compléter de façon à apporter de 4 à 6% de la MS aux vaches fortes productrices.

Consultez votre conseiller en production laitière Purina qui saura discuter avec vous des meilleures stratégies à mettre en place chez vous. Il possède des outils comme l'OptiLac qui lui permettront de bien évaluer la teneur en sucres de votre ration avant de procéder aux modifications.

PURINA® CHOW® et le quadrille sont des marques déposées sous licence de la compagnie Nestlé Purina PetCare. Copyright © 2007 Agribrands Purina Canada Inc. Tous droits réservés. Toute reproduction, en entier ou en partie, est interdite sans consentement écrit.

RAPPEL

Vous contactez le Système centralisé de vente des quotas par le biais du Réseau Telmatik au numéro suivant : 1-900-565-5248 (1-900-565-LAIT). Les offres se font entre le 20 et le 28 du mois, du lundi au vendredi de 8 h à 20 h et les samedis, dimanches et jours fériés de 8 h à 17 h 30.

Ayez toujours en main votre numéro de producteur indiqué sur votre paie ou sur votre certificat de quota.

Transactions de quota MAI 2007

Système centralisé
de vente des quotas
Québec

Prix fixé 24 990,00

	Nombre	Quantité kg de MG/jour
Offres de vente réussies	20	400,10
Offres d'achat réussies	153	500,40
Vente par la réserve		100,30
Achat par la réserve		0,00
Offres totales de vente	144	2 529,50
Offres totales d'achat	163	615,60

Répartition des offres de vente et d'achat par strates de prix

VENTES			ACHATS			
Nombre	Quantité kg de MG/jour	Cumulatif	Prix offerts \$/kg de MG/jour	Nombre	Quantité kg de MG/jour	Cumulatif
16	240,50		<= 24 600,00	10	115,20	
0	0,00	240,50	> 24 600,00 <= 24 700,00	0	0,00	
0	0,00	240,50	> 24 700,00 <= 24 800,00	0	0,00	
3	134,40	374,90	> 24 800,00 < 24 990,00	0	0,00	
1	25,20	400,10	24 990,00	0	0,00	500,40
63	1 128,20		> 24 990,00 <= 26 000,00	30	108,40	500,40
53	804,40		> 26 000,00 <= 27 990,00	70	181,80	392,00
5	111,40		> 27 990,00 <= 28 000,00	30	107,10	210,20
3	85,40		> 28 000,00	23	103,10	



Revue des Marchés

PROVENDES

Prix de fermeture au 4 mai 2007
Prix de vente des céréales fourragères (S/t.m.)

	Centres rég. St-Jean & St-Hyacinthe	Québec
Blé	198,67	220,50
Avoine	213,33	N.D.
Orge	184,33	219,74
Mais no 3	194,34	195,00
Fève de soya	288,50	271,20

Prix de vente des ingrédients à Montréal (S/t.m.)

	Montréal
Son de blé	N.D.
Gru de blé	N.D.
Tourteau de soya 48 %	269,82
Tourteau de canola	229,73
Luzerne désydratée	270,00

Bourse de Chicago (SUS/boisseau)

	4 mai 2007	De la semaine	
	Fermeture	Variation	haut bas
Mais:	juill. 07 3,91	0,23	3,91 3,68
	sept. 07 3,90	0,24	3,90 3,66
Fève de	juill. 07 7,48	0,13	7,56 7,43
	sept. 07 7,61	0,13	7,69 7,56
Avoine:	juill. 07 2,68	0,04	2,72 2,67
	sept. 07 2,51	0,05	2,51 2,46

Source : Section des études et de l'analyse de marché Agriculture + agroalimentaire Canada

VR maïs #2 au Québec au 4 mai 2007

	Maï	Chicago
Livraison immédiate	1,1069	3,8125
Taux de change	3,8125	
Contrat à terme (SUS/boisseau)		
Prix à l'origine (S/t)	163,95	170,50
Transport États-Unis vers Beauce	34,85	26,15
VR maïs États-Unis livré Beauce	198,80	196,65
Transport St-Hyacinthe vers Beauce	-12	-12
Prix cible du maïs local (f.a.b. ferme St-Hyacinthe)	186,80	184,65

	Chicago
Contrat à terme	3,9075
Prix à l'origine	173,35
Transport États-Unis vers Beauce	26,15
VR maïs États-Unis livré Beauce	199,50
Transport St-Hyacinthe vers Beauce	-12
Prix cible du maïs local (f.a.b. ferme St-Hyacinthe)	187,50

	Chicago
Prix en position d'exportation à Toledo (Scan/t)	291,00
Prix d'achat rendu Hamilton	276,85
Prix d'achat récolte 2007 Hamilton	294,40
Prix d'achat éleveurs St-Laurent	287,90
Prix d'achat récolte 2007 aux éleveurs St-Laurent	310,95

	Récolte
Prix d'achat récolte 2007 à Windsor	378,20

	N.D.
Prix avoine #1 et 2 à Minneapolis	N.D.

VR blé fourragère de l'Ouest livré Montréal	205,00
VR blé panifiable #2 de l'Ouest livré Montréal	13,5% 265,30
	13,0% 264,80
	12,5% 264,40

VR orge fourragère de l'Ouest livrée Montréal	206,00

Source : FPCCQ, AAC, CBOT, WCE, Banque du Canada

Babillard
N'oubliez pas que ce coin babillard vous est réservé.

Disponibilités pour livraison immédiate et différée :
Beauce, 100 tonnes avoine #3 à 160 S/t f.a.b. ferme, 200 tonnes d'orge avec toxines à 160 S/t.

Rigaud, 40 tonnes avoine #1 blanche ciblée, ébarbée 200 S/t.

SEMENCE
Lac-St-Jean, avoine Rigodon, 130 tonnes, orge AC Klinck 50 tonnes, orge Chapais 50 tonnes.
Lac-St-Jean, blé Barrie, 200 tonnes sacs ou vrac.
Les prix offerts sont f.a.b. ferme.

Appelez la Fédération des cultures commerciales au poste 8839 pour mettre vos offres de ventes de grains ou pour acheter du grain.

VOLAILLES

Volailles vivantes

Semaine se terminant le 13 mai 2007

Prix aux producteurs au Québec

POULETS(1)	
1,64 kg vivant et moins	1,269 \$
1,65 kg à 1,84 kg vivant	1,309 \$
1,85 kg à 2,14 kg vivant	1,269 \$
2,15 kg à 2,45 kg vivant (Prix de référence)	1,289 \$
2,46 kg à 3,00 kg vivant	1,259 \$
3,01 kg à 3,49 kg vivant	1,319 \$
3,50 kg vivant et plus	1,329 \$

Poulet végétal 1,329 \$

(Différentiel du prix de référence, plus 0,04 \$)

DINDON À GRILLER(1)

Dindon à griller femelle	1,575 \$
Dindon à griller mâle	1,540 \$

FEMELLE LOURDE(1)

Produite en dindon à griller	1,540 \$
Produite en femelle lourde	1,520 \$

MÂLE(1)

Prix aux producteurs en Ontario 1,645 \$

POULETS(1)

1,84 à 1,95 kg (prix de référence)	1,289 \$
2,65 à 3,2 kg	1,319 \$

DINDONS (1)

Dindon à griller	A - 1,600 \$	U - 1,510 \$
Femelle lourde	A - 1,590 \$	U - 1,480 \$
Mâle		1,630 \$

Semaine se terminant le 6 mai 2007

POULES (Ontario) (2)

	Bas	Haut	La plupart
Moins de 2,3 kg	00 c	00 c	00 c
2,3 kg et plus	00 c	00 c	00 c

POULES (Québec)

Moins de 2,3 kg (2)	00 c	00 c	00 c
2,3 kg et plus (3)		35 c	

Prix fournis par :

(1) Les Éleveurs de volailles du Québec

(2) Agriculture et Agro-Alimentaire Canada

(3) Syndicat des producteurs d'œufs d'incubation du Qc.

LES TENDANCES

Besoins canadiens toujours à la hausse, mais baisse du lait de consommation

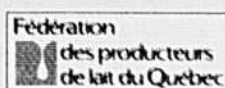

Pour la période se terminant en mars, les besoins canadiens indiquent une hausse de 0,33%, mais les ventes de lait de consommation sont en baisse de 0,27%.

La demande pour les produits laitiers vendus en épicerie démontre un fléchissement de la consommation de beurre qui passe de +1% à -0,2%. La consommation de fromage, par contre, est toujours en croissance passant de +1% à +1,8%. La demande pour la crème glacée et le yogourt est stable pour le moment.

Les stocks publics de beurre demeurent très bas pour cette période-ci de l'année. Cela milite en faveur d'un besoin canadien stable ou à la hausse pour les prochains mois.

VARIATION PAR RAPPORT AUX BESOINS CANADIENS (LAIT DE TRANSFORMATION) ET AU QUOTA DE LAIT DE CONSOMMATION

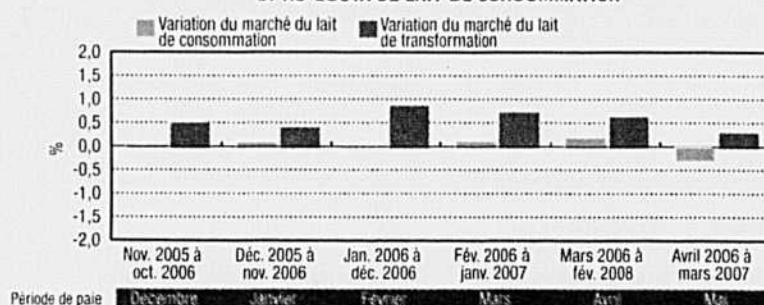

Une marge de 1% de quota additionnel non négociable s'ajoute au droit de produire au Québec à partir de mars 2007 et de 0,5% en avril 2007 pour un total de 1,5%.

ÉVOLUTION DE LA DEMANDE POUR LES PRODUITS LAITIERS AU CANADA

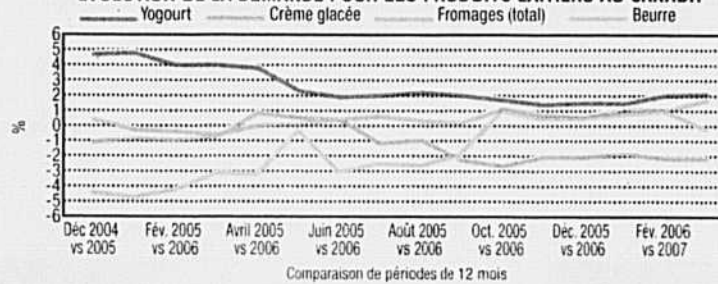

Ces données proviennent de la firme Nielsen et représentent les ventes en épicerie seulement, soit environ 50% du marché total.

Le marché de l'avoine en bref



Le rapport de Statistique Canada publié le 24 avril dernier mentionne que les superficies d'avoine atteindraient le niveau de 5,68 millions d'acres cette année pour l'ensemble du Canada, en hausse de 20% par rapport à l'an dernier. Les producteurs du Manitoba et de la Saskatchewan (provinces où la production est la plus importante au Canada) prévoient augmenter leur superficie de 36%. Les prévisions de production, basées sur ces niveaux de semis ainsi que sur des rendements moyens et des conditions climatiques normales, sont au-delà de 4 millions de tonnes, soit une hausse de 14% par rapport à l'an dernier.

Les tendances et les prix de l'avoine prennent certes en considération les conditions de récolte au Canada; toutefois, les récoltes en Europe ont également un poids à mettre sur la balance. Actuellement, le manque de précipitations en Europe menace sérieusement les rendements. Des baisses de production dans des pays tels que l'Allemagne et la Pologne se traduiraient forcément par des importations d'autres pays tels que la Suède et la Finlande. La météo prévoit des précipitations dans les régions sèches la semaine prochaine. Les conditions en

Suède et en Finlande se sont quelque peu améliorées au cours de la semaine dernière même si les besoins en eau se font toujours ressentir en Suède. En revanche, la situation ne semble pas critique pour l'instant.

Outre ces éléments, les conditions qui prévalent dans le Midwest américain jouent un rôle primordial dans la détermination des prix de l'avoine. En effet, l'avoine se négocie à la Bourse de Chicago et est fortement influencée par le marché du maïs. Le climat dans le Midwest se fait désirer depuis le début de ce printemps et les semis du maïs n'avancent pas selon les attentes.

Les conditions de semis de l'avoine dans l'Ouest canadien ont bien avancé la semaine dernière au Manitoba, mais les pluies à partir de vendredi ont causé des ralentissements. La météo prévoit des précipitations encore cette semaine. En Saskatchewan, le même topo prévaut, alors qu'en Alberta les conditions ont été plus humides et le beau temps est fortement espéré. Pour l'instant, la situation ne représente pas encore une problématique majeure, mais d'ici le 20 mai, si la moitié des superficies n'est pas semée, la nervosité sur le marché du futur et au comptant devrait se faire ressentir.



Pour l'instant, le marché de l'avoine demeure indifférent à cette situation. Au niveau de la Bourse, les fonds sont absents alors que les utilisateurs sont bien couverts sur le comptant, ce qui explique la timidité des prix ces dernières semaines. Cela dit, la vigilance est de mise à cette période de la saison.

Amina Baba-Khelil, FPCCQ

ŒUFS D'INCUBATION

Prix des œufs d'incubation de poulet à chair (base poussin)

Québec	37,96 c
Ontario	37,36 c

ŒUFS

Prix des œufs. Semaine du 7 mai 2007

	Producteurs Québec
A-Extra Gros	1,62 \$
A-Gros	1,62 \$
A-Moyens	1,48 \$
A-Petits	0,80 \$
A-Pewee	0,24 \$
B	0,50 \$
C	0,30 \$

LAIT

MARS 2007

Prix intraquota - Production intraquota

Matière grasse	Protéine	Lactose et autres solides	Valeur d'un hl de référence (1)
9,4140 \$/kg	7,9903 \$/kg	1,6351 \$/kg	68,78 \$/hl
Prime SNG (2)	0,0637 \$/kg	0,0112 \$/kg	0,27 \$/hl

(1) Hectolitre de référence (FPLQ)

3,60 kg/hl 3,20 kg/hl 5,70 kg/hl

(2) Prime versée sur les quantités de solides non gras intraquota produites par les producteurs dont le ratio SNG/G est de 2,25 et moins.

AVIS - Depuis août 2003 aucun paiement (0 \$) n'est effectué pour la production hors quota

Source : Fédération des producteurs de lait du Québec

PRODUITS LAITIERS

Beurre, lait en poudre
Prix de soutien du lait de février 2007

Prix de soutien du beurre 1re catégorie selon la Commission canadienne du lait: 6,8695 \$/kg.

Marché de Montréal, prix du gros au détail-pains (moyenne hebdomadaire) 7,99 \$/kg.

Poudre de lait écrémé: ventes de 25 sacs ou plus. Pulvérisée, Canada 1re catégorie, sacs 6,37 \$/kg. Aliments du bétail: —

Poudre de lait de beurre, animale: - Poudre de lait de beurre comestible, pulvérisée 4,96 \$/kg.

Poudre de lactosérum (petit lait de fromage) comestible, pulvérisée 1,16 \$/kg. Animale 1,03 \$/kg.

BOIS

Prix moyens de vente des scieries aux grossistes à Montréal (taxes non incluses) le 4 mai 2007

(\$/1 000 p.m.p.)

2 X 4 po L/A (vert) construction/standard : 260 \$

utilité: 195 \$

2 X 4 X 8 colombage: 295 \$

Source : Conseil de l'industrie forestière du Québec.

CHÈVRES

Vente du 7 mai 2007

Chèvres	55	10,00-130,00
Boucs adultes	10	80,00-315,00
Chèvres	20	20,00-110,00 (env. 2,20\$/lb pour les bons)

Source : Réseau Encans Québec.

FRUITS ET LÉGUMES

Prix vendus par les grossistes à Montréal le 4 mai 2007

BETTERAVE : en cello 15,00-17,00/12 x 2 lb, 16,00/10 x 5 lb

CAROTTE : en cello 27,00/10 x 5 lb ou 24 x 2 lb

CHOU : rouge 28,50/40 lb, vert 15,75/45 lb, de Bruxelles 31,75/10 lb

ENDIVE : 20,05/10 lb

LAITUE : Boston hydroponique 37,25/24, pommée Iceberg de champ 25,00-28,00/24 cellos

OIGNON : jaune en sac 35,95-39,00/10 x 5 lb ou 24 x 2 lb

PANAI : 11,50-15,00/12 x 1 lb

RUTABAGA : 14,00-16,70/10 x 5 lb, 15,00-19,50/50 lb

TOMATE : de serre : rose 24,00/15 lb, rouge 20,50/15 lb 39-44, Savoura rouge 22,75/15 lb

Prix minimum de la pomme (tardive) destinée à la consommation à l'état frais - Récolte 2006

Décision du comité de prix du 19 mars 2007 des pommes destinées à la consommation à l'état frais, dont font partie les représentants de l'Association des emballateurs de pommes du Québec inc., la Fédération des producteurs de pommes du Québec et un représentant des acheteurs de pommes à l'état frais.

VARIÉTÉS

Paulared, Lobo 13,00 \$ (cellule) 11,00 \$ (sac) Canada Fantaisie à compter du début de l'écoulement.

Mc Intosh, Spartan, 14,00 \$ (sac) 16,00 \$ (cellule) à compter du

Empire, Cortland, lundi 26 février 2007.

et autres tardives

La prochaine rencontre du comité aura lieu le 5 juillet 2007 à 13h15 par conférence téléphonique.

Décision du 5 avril 2007 du comité de fixation des prix des pommes destinées à la transformation.

Pommes à jus standards

Hâtives : 0,05 \$ la livre ou 2,10 \$ le minot de 42 livres à compter du début de la récolte

Tardives : 0,06 \$ la livre ou 2,52 \$ le minot de 42 livres à compter du 29 janvier 2007

Pommes à sauce et à jus opalescent hâtives :

0,06 \$ la livre ou 2,52 \$ le minot de 42 livres à compter du début de la récolte jusqu'aux variétés Rouge hâtive + Vista Bella

0,08 \$ la livre ou 3,36 \$ le minot de 42 livres à compter des variétés Jersey Mac et Melba

Pommes à sauce et à jus opalescent tardives

0,11 \$ la livre ou 4,62 \$ le minot de 42 livres à compter du 2 avril 2007 (pour déclassement)

0,085 \$ la livre ou 3,57 \$ le minot de 42 lb à compter du début de la pomme tardive

(pour entreposage)

POMMES DE TERRE

Prix déterminés à compter du 11 mai 2007

	Ronde blanche	Rouge	Jaune	Longue
Vrac 100 livres	N.D.	13,30	14,60	8,30
Sac 5 livres	N.D.	1,35	1,45	1,05
Master 5 livres	N.D.	14,20	15,00	11,15
Sac 7 livres	N.D.	1,70	1,85	1,30
Sac 10 livres	N.D.	2,20	2,35	1,60
Master 10 livres	N.D.	11,75	N.D.	8,70
Sac 15 livres	N.D.	N.D.	N.D.	2,40
Sac 20 livres	N.D.	N.D.	N.D.	3,15
Sac 50 livres	N.D.	N.D.	N.D.	7,75
Boîte 50 livres table	N.D.	22,50	N.D.	N.D.
Boîte 50 lb/petite	N.D.	35,00	N.D.	N.D.
Sac 50 livres/grosse	N.D.	10,00	N.D.	6,50
Boîte 20 livres	N.D.	13,00	N.D.	N.D.
Sac 20 livres petite	N.D.	20,25	N.D.	N.D.

Vrac livré au poste d'emballage. Emballé et livré à un entrepôt d'un grossiste de chaîne.

Pour les livraisons au détail, ces prix doivent être majorés de 15%.

Info : 1 877 728-2837 ou http://www.fpqtq.ca

BOVINS

Vaches de réforme

	Lundi 7 mai 07	Semaine 30 avril 07	Semaine 07 précédente
VOLUME TOTAL	534	1 168	1 310

MARCHÉ DU QUÉBEC

Volume total

de vaches (têtes)

534

1 168

1 310

PRIX DE BASE (152)

82,00

82,00

79,00

(1) Prix du bovin de réforme ajusté selon la grille d'écart de prix en fonction du classement vivant et du poids carcasse.

(voir www.bovin.qc.ca, onglet bovin de réforme et veau laitier)

(2) Unité : \$CAN/100 lb carcasse

Source : FPBQ

Veaux laitiers

	Lundi 7 mai 07	Semaine 30 avril 07	Semaine 07 précédente
VOLUME TOTAL	1 455	2 408	2 837

MARCHÉ DU QUÉBEC

Volume total

de veaux (têtes)

1 455

2 408

2 837

ENCANS VIVANTS

Mâles - Bons (90-120 lb) - (B)

1,75

1,92

1,76

Mâles - Bons (121-140 lb) - (B)

1,66

1,77

1,63

Mâles - Moyens (90-140 lb) - (M)

1,50

1,54

1,43

Femelles - Bonnes (90-120 lb) - (B)

1,72

1,67

1,44

Divers (tous poids)

0,90

0,83

0,73

Unité : \$CAN/100 lb carc.

Source : FPBQ

MARCHÉS EXTÉRIEURS

ENCANS VIVANTS É.-U.

Mâles - Bons (100-120 lb) - (B)

1,72

1,71

Femelles - Bonnes (100-120 lb) - (B)

4,83

5,50

Abattage

Unité : \$CAN/100 lb vif

Source : FPBQ, USDA

Ligne info prix pour les vaches de réforme et veaux laitiers (0,75 \$ par appel) 1 900 451-8328

Veaux de grain

	Semaine 30 avril 07	Semaine précédente
VOLUME ANNONCÉ	1 644	1 825
VOLUME VENDU	1 162	1 284
Écart de prix (\$/lb)	1,560-1,745	1,555-1,720
Prix moyen (\$/lb)	1,699	1,690
Gestion des surplus (\$/tête)	35,00	40,00
PRIX NET (\$/LB) (2)	1,599	1,577

(1) Unité : \$CAN / lb carcasse chaude sans peau. Source : FPBQ

(2) Tenant compte du coût de la gestion des surplus et d'un poids carcasse de 345 livres.

Veaux lourds de l'Ontario

	Lundi 7 mai 07	Semaine 30 avril 07	Semaine précédente
VOLUME	87	723	833
Écart de prix (\$/lb)	1,095-1,880	0,770-1,671	0,945-1,992
Prix moyen (\$/lb)	1,406	1,392	1,348

Unité : \$CAN / lb carcasse chaude sans peau, 54,5 % rendement

Source : OCA

Veaux de lait (1)

	Semaine 7 mai 07	Semaine 30 avril 07	Semaine précédente
VOLUME	87	723	833
Écart de prix (\$/lb)	1,095-1,880	0,770-1,671	0,945-1,992
Prix moyen (\$/lb)	1,406	1,392	1,348

Unité : \$CAN / lb carcasse chaude sans peau, 54,5 % rendement

Source : OCA

MARCHÉ DU QUÉBEC

VENTES DIRECTES AUX ABATTOIRS

(\$/100 lb carcasse sans peau) 281-281 283-283

MARCHÉ DES ÉTATS-UNIS

PRIX DES VEUX ABATTUS

Prix de base des transformateurs É.-U.

(1) «Packers base market

PRIX DES NOUVEAUX CONTRATS D'ÉLEVAGE

(Pour abattages futurs)

Centre-Nord des É.-U.

Pour obtenir le prix avec peau, multiplier par 88 %

Unité : \$CAN/100 lb carcasse chaude sans peau

Source : USDA et FPBQ

Veaux d'emboche

Semaine du 30 avril 07	MARCHÉ DU QUÉBEC		MARCHÉS EXTÉRIEURS	
	ENCANS RÉGULIERS	ENCANS SPÉCIALISÉS	ENCANS RÉGULIERS ET SPÉCIALISÉS EN SAISON	ONTARIO ALBERTA
Volume total de veaux	111	2 432	12 735	37 503
Mâles - Tous les veaux*				
400-500 lb	107,86	141,59	126,31	129,58
500-600 lb	91,19	139,35	122,51	125,60
600-700 lb	93,95	131,80	118,44	119,14
700-800 lb	77,60	118,34	111,43	109,36
800-900 lb	81,13	107,25	105,49	100,97

Taures - Tous les veaux*

400-500 lb	79,00	122,43	113,55	113,89
500-600 lb	73,30	121,31	112,10	109,54
600-700 lb	83,20	114,15	111,02	105,71
700-800 lb	70,25	107,27	104,47	100,18
800-900 lb	69,67	96,66	97,79	95,14

Unité : \$CAN/100 lb vif

Source : FPBQ, CANFAX

*NOTE : La moyenne de prix est calculée à partir de 85% des veaux vendus dans les strates de poids correspondantes.

MARCHÉ À TERME DE CHICAGO

«Feeder Cattle»

	Lundi 7 mai 07	Lundi 30 avril 07	Année précédente
Mai 2007	107,500	109,550	100,800
Avril 2007	109,750	112,850	104,150
Sept. 2007	109,400	112,250	103,650
Oct. 2007	109,075	111,525	102,900
Nov. 2007	108,600	110,800	102,700
Jan. 2008	106,450	108,800	100,000
Mars 2008	105,400	107,800	-
Avril 2008	105,850	107,800	-

Unité : \$US/100 lb vif

Source : Chicago Mercantile Exchange, fermeture des contrats

Bouvillons d'abattage

MARCHÉ DU QUÉBEC

BOUVILLONS ET TAUREUX ABATTUS	Semaine 30 avril 2007		Semaine précédente
	Volume	Écart	

LES FÉDÉRATIONS D'EST EN OUEST

BEAUCE

Chaudière-Appalaches Perceptions de l'agriculture

Les partenaires du **Plan stratégique 2005-2010 des secteurs agricole et agroalimentaire de la Chaudière-Appalaches** ont fait connaître en mars les résultats d'un sondage sur les perceptions de la population face à l'agriculture et à l'agroalimentaire.

« Nous avons été heureux de constater que les résultats expriment une forte reconnaissance de l'agriculture et de l'agroalimentaire dans le milieu. La perception de la cohabitation entre les agriculteurs et la population est positive. Les données sur la cohabitation montrent que 90 % des personnes interrogées considèrent que les relations entre les agriculteurs et l'ensemble de la population sont bonnes », a indiqué le directeur régional de la Fédération de l'UPA de la Beauce et coordonnateur de l'axe valorisation de ce plan, M. Denis Lacasse.

L'enquête démontre, entre autres, que la population reconnaît l'importance de l'activité économique générée par l'agriculture et l'agroalimentaire de la région. Le secteur occupe une place névralgique dans l'économie de la Chaudière-Appalaches. Il fournit directement près d'un emploi sur six à la région et contribue, plus que tout autre secteur, à la stabilité de l'économie régionale. Les citoyens de la Chaudière-Appalaches qui ont été sondés ont émis l'avis, dans une proportion de 70 %, que les perspectives d'emploi sont assez bonnes ou très bonnes.

Ce sondage souligne également que les efforts des producteurs agricoles

pour la protection de l'environnement sont reconnus par leurs concitoyens. Près de huit répondants sur dix estiment que les producteurs de la région pratiquent une agriculture respectueuse de l'environnement. D'ailleurs, six personnes sur dix pensent que la situation s'est améliorée concernant la protection de l'eau et de l'air.

Toute personne intéressée peut consulter le rapport sur les sites Internet de la Fédération de l'UPA de la Beauce, la Table agroalimentaire de la Chaudière-Appalaches, la Direction régionale de la Chaudière-Appalaches du MAPAQ et celui de la Conférence régionale des élus Chaudière-Appalaches

Commission sur l'avenir de l'agriculture

M. Jean-Denis Morin a présenté le mémoire de la Fédération de l'UPA de la Beauce devant les commissaires lors des audiences de la commission le 27 mars. La Fédération était parmi les quelque 20 citoyens et groupes à participer à la séance tenue à Saint-Joseph.

Après avoir sensibilisé l'auditoire à l'importance de choisir l'agriculture des régions et y investir, il a soutenu que l'agriculture de créneau, qu'elle soit biologique ou du terroir, n'est aucunement en opposition avec l'agriculture conventionnelle de masse. Elles sont complémentaires et tout aussi essentielles l'une que l'autre, rappelant que plus de 85 % des achats se font dans les marchés à grande surface.

Le représentant de l'UPA a élaboré sur des moyens pour sortir l'agriculture et les agriculteurs de la morosité

et revitaliser le secteur. Il a abordé la protection du territoire agricole et la cohabitation, la mise en valeur du potentiel des ressources régionales, le rôle de l'État, de même que des moyens pour favoriser l'achat local.

Dans la région, les audiences de la Commission ont été tenues à Saint-Joseph, Saint-Agapit et Montmagny les 27, 28 et 29 mars. Elles se sont poursuivies à Québec le 10 avril. Parmi les syndicats affiliés, l'Association des propriétaires de boisés privés, les groupes conseils agricoles, Jagribec, le Syndicat des agricultrices, le Syndicat des producteurs de lait, l'Association professionnelle des producteurs de porcs et le Syndicat des acériculteurs ont également fait connaître leurs attentes. Les clubs-conseils en agroenvironnement, la Maison familiale rurale (MFR) et le CRÉA ont aussi soumis leur mémoire aux commissaires.

CÔTE-DU SUD

Syndicat de la relève agricole

Mme Maude Laprise, MM. Vincent Lamonde, Pierre-Luc Faucher et Mylène Bourque ont été nommés pour siéger au sein du conseil d'administration du Syndicat de la relève agricole de la Côte-du-Sud. La présidence sera assumée par M. Steve Chénard, qui sera secondé par Mme Marie-Hélène Morneau en tant que vice-présidente. Bienvenue aux nouveaux élus.

Commission sur l'avenir

Le 29 mars dernier à Montmagny, les commissaires ont écouté 11

témoignages de producteurs agricoles et cinq mémoires d'organismes, sociétés ou coopérative. Plusieurs sujets ont été abordés dont la multifonctionnalité de l'agriculture; l'importance socio-économique de l'agriculture et de l'agroalimentaire pour la vitalité des régions; la cohabitation harmonieuse; la nécessité d'un partenariat stratégique entre les différents maillons des filières; l'adoption de nouvelles mesures de financement des fermes agricoles pour limiter leur endettement et faciliter leur transfert intergénérationnel; l'allègement des contraintes réglementaires en matière de protection de l'environnement et la promotion de l'achat local.

La commission sera de nouveau à la Côte-du-Sud le mardi 29 mai prochain lors de l'audience de La Pocatière.

Effaroucheurs

Encore cette année, des effaroucheurs engagés par la Fédération de l'UPA de la Côte-du-Sud parcourront les terres des producteurs agricoles pour repousser les oies blanches vers des lieux moins vulnérables. Cette approche efficace permet de diminuer les dommages et ainsi limiter les pertes à la récolte.

Si les oies visitent les champs, les producteurs peuvent signaler leur présence afin d'assurer une certaine surveillance sur leurs terres en contactant la Fédération régionale au 418 856-3044 ou 1 800 463-8001.

L'ensemble des effaroucheurs patrouilleront les champs du lundi au vendredi pour la plus grande partie du territoire et sept jours sur sept dans les zones d'interdiction de chasse et, cela, jusqu'au départ des oies.

La Fédération
des producteurs
de bovins
du Québec



PRIX AUX ENCANS SPÉCIALISÉS (Source : FPBQ) VEAUX D'EMBOUCHE (\$/100 lb)

BOUVILLONS	La Guadeloupe 03/05/2007 666 têtes				St-Isidore 04/05/2007 1 766 têtes								ENCANS spéc. 2 432 têtes		ENCANS rég. 111 têtes			
	Vol. ¹	Min. ² \$	Max. ² \$	Écart ¹ \$	Vol. ¹	Min. ² \$	Max. ² \$	Écart ¹ \$	Vol. ¹	Min. ² \$	Max. ² \$	Écart ¹ \$	Vol. ¹	Min. ² \$	Max. ² \$	Écart ¹ \$	Moy. ¹ \$	Moy. ¹ \$
300 - 400 lb	7	80	141	80-141	36	100	149	124-149	---	---	---	---	---	---	---	---	135,45	99,25
400 - 500 lb	51	60	155	120-155	164	40	158	126-155	---	---	---	---	---	---	---	---	141,59	107,86
500 - 600 lb	108	80	153	109-150	252	80	154	130-154	---	---	---	---	---	---	---	---	139,35	91,19
600 - 700 lb	90	75	139	110-134	242	92	144	125-144	---	---	---	---	---	---	---	---	131,80	93,95
700 - 800 lb	63	75	123	98-123	134	72	132	110-130	---	---	---	---	---	---	---	---	118,34	77,60
800 - 900 lb	16	82	115	90-114	80	80	116	100-114	---	---	---	---	---	---	---	---	107,25	81,13
900 lb et plus	7	94	109	94-109	28	65	109	80-106	---	---	---	---	---	---	---	---	95,52	81,84
TAURES																		
300 - 400 lb	10	72	100	90-100	52	82	133	100-128	---	---	---	---	---	---	---	---	111,01	96,67
400 - 500 lb	66	70	145	100-129	163	56	150	110-135	---	---	---	---	---	---	---	---	122,43	79,00
500 - 600 lb	130	68	126	100-125	252	60	140	117-132	---	---	---	---	---	---	---	---	121,31	73,30
600 - 700 lb	79	74	126	92-120	170	80	127	107-123	---	---	---	---	---	---	---	---	114,15	83,20
700 - 800 lb	28	80	110	91-108	105	70	115	95-112	---	---	---	---	---	---	---	---	104,27	70,25
800 - 900 lb	10	50	94	80-94	58	70	108	88-108	---	---	---	---	---	---	---	---	96,66	69,67
900 lb et plus	1	95	95	95-95	30	63	102	73-97	---	---	---	---	---	---	---	---	86,77	64,50

PRIX POUR LA SEMAINE DÉBUTANT LE LUNDI 30 AVRIL 2007 (Source: CANFAX)

POIDS	ONTARIO			ALBERTA		
	Bouvillons	Moyenne	Taures	Bouvillons	Moyenne	Taures
400 lb et moins	---	---	---	115-145	111,81	105-131
400 - 500 lb	108-138	126,31	96-127	115-144	113,55	95-130
500 - 600 lb	104-134	122,51	93-122	105-144	112,10	90-122
600 - 700 lb	98-130	118,44	98-119	105-135	111,02	89-119
700 - 800 lb	96-118	111,43	93-111	97-120	104,47	85-113
800 - 900 lb	96-110	105,49	90-102	90-112	97,79	92-107
900 lb et plus	99-107	103,73	---	85-108	---	80-97

ENCANS SPÉCIALISÉS DE QUÉBEC

DIFFUSION DES PRIX: www.bovin.qc.ca

NOTE 1 : L'écart et la moyenne de prix sont calculés à partir de 85% des veaux vendus dans les strates de poids correspondantes.

NOTE 2 : Le volume, le minimum et le maximum représentent 100% des veaux.

Attention à vos prairies!



PHOTO: ARCHIVES/TCN

Le Québec bénéficie de bonnes conditions pour la production de fourrages.

Les prairies ont déjà verdi et les plus attentifs d'entre vous se sont mis à quatre pattes pour apprécier la survie de leurs luzernières. Certains ont procédé à un semis si la situation le commandait. D'autres pensent à une application d'engrais azoté sur leurs prairies de graminées. Bientôt, on oubliera les champs de foin pour se consacrer aux autres tâches printanières.

On a parfois tendance à tenir pour acquis que les prairies s'occuperont d'elles-mêmes, que ça se passe un peu tout seul. Les statistiques récentes indiquent d'ailleurs que non seulement les superficies sont au plus bas avec moins de 750 000 ha de fourrages récoltés, mais on observe également depuis les 15 dernières années une tendance à la baisse des rendements moyens (moins de 5 t/ha en 2006).

Le CQPF vous encourage à apporter à vos prairies toute l'attention qu'elles méritent. C'est la base d'une production animale efficace et rentable. Les nombreux collaborateurs à la chronique du CQPF vous apporteront tout au cours de l'été

des informations utiles pour la gestion des plantes fourragères.

Des sujets aussi variés que le choix des semences, l'établissement, les espèces d'appoint, la récolte, la conservation et plus encore seront traités.

Nous espérons vous compter parmi nos lecteurs assidus. Vous y apprendrez quelques trucs!

Bonne lecture et bon été.

Germain Lefebvre,
Président du CQPF

Les plantes fourragères vous intéressent? Devenez membres du CQPF et recevez l'Info-fourrages trois fois par année. Pour toute information, écrivez-nous à cqpf@yahoo.ca

Le Conseil québécois des plantes fourragères (CQPF) est un regroupement de producteurs de foin et autres professionnels qui s'intéressent au développement du commerce. Le Québec, on le sait, bénéficie de bonnes conditions pour la production de fourrages et ces plantes peuvent être avantageusement cultivées en rotation avec les grandes cultures. Il y a donc un potentiel qui ne demande qu'à être développé.

MISE EN GARDE

Les données météorologiques fournies par les ministères sont préliminaires. Elles sont générées à partir de lectures d'équipements électroniques et n'ont pas fait l'objet d'un processus de validation complet. Des changements peuvent être apportés à ces données lors de la révision et de la validation finale.

La Terre de chez nous et les ministères impliqués, ainsi que leurs employés, n'assument aucune responsabilité quant à l'utilisation ou à l'interprétation de ces données, et ce, pour quelque motif que ce soit.

DONNÉES MÉTÉOROLOGIQUES HEBDOMADAIRES ET CUMULATIVES PAR RÉGIONS AGRICOLES

Région#	Stations météorologiques	Semaine du 29 avril au 5 mai 2007						Données cum. du 3 au 5 mai 2007			
		Temp. moy. (°C)	Écart à la moyenne (°C)	Temp. max. (°C)	Temp. min. (°C)	Précipit. totale (mm)	Jours de précipit. (0,2 mm et +)	Degrés-jours de crois. (5 °C et +)		Unit. Thermiques mais effectives	
								depuis 3 avril	écart à la moy.	Cumul.	Écart à la moyenne
1	Amqui	3.87	-2.61	9.34	.20	10.00	4	15	4	21	9
	Rivière-du-Loup	4.97	-1.98	13.06	1.23	19.60	3	31	17	42	31
2	Normandin	4.65	-1.89	14.54	-2.19	16.83	1	28	17	37	28
	Jonquièrre	5.74	-1.76	15.16	.87	21.71	3	47	29	63	41
3	Saint-Ambroise	4.95	-2.55	10.50	-2.00	11.60	2	15	-3	20	-6*
	Deschambault	6.51	-3.17	15.81	-2.89	25.75	5	26	-14	32	-24
4	Île d'Orléans	7.04	-.63	15.69	-.37	13.70	2	39	14	52	32
	Baie-Saint-Paul	6.79	-1.39	16.00	.50	10.20	1	30	5	33	2
5	Champlain	8.46	-1.66	15.80	-2.00	8.40	1	113	62	88	22
	Louiseville	8.29	-2.72	16.50	.50	2.20	1	70	1	92	-2
6	Trois-Rivières	8.21	-2.61	15.51	3.05	10.92	1	53	-3	60	-19
	Lennoxville	7.42	-2.64	14.74	-.96	7.19	2	59	6	75	2
7	Compton	7.27	-3.12	14.41	.38	7.90	1	64	8	85	7
	Richmond	6.77	-3.79	15.00	-1.50	.00		46	-17	53	-31
8	Angers	7.54	-1.91	17.00	-3.00	.00		67	13	91	17
	Luskville	9.88	.52	19.00	-1.00	.00		110	53	168	92
9	Maniwaki	7.90	-2.06	16.63	-3.06	.00		75	30	104	41
	Rouyn-Noranda	6.22	-1.44	15.14	-1.62	2.62	1	60	41	90	67
10	La Sarre	5.04	-1.19	17.50	-5.00	.60	1	42	30	63	47*
	Bell (Senneterre)	4.99	-1.77	14.60	-3.50	.00		50	38	77	63
11	Ville-Marie	7.75	-.46	17.50	-3.00	.00		80	56	126	91
	New Carlisle	5.13	-1.14	12.57	.36	3.00	1	19	9	22	16
12	Ste-Anne-des-Monts	5.17	-1.01	11.00	.50	.00		9	-1	9	5
	Beauceville	5.82	-3.21	13.53	-2.71	20.20	1	29	-6	39	-11
13	Saint-Michel	6.83	-2.13	16.50	-.50	10.20	1	34	1	41	1
	L'Assomption	9.35	-2.38	17.13	2.05	3.20	1	92	17	133	27
14	Joliette-Ville	9.42	-2.06	17.00	2.50	.00		90	12	132	13
	Saint-Jacques	8.83	-2.67	17.00	.00	.00		83	4	119	5
15	Saint-Jovite	6.03	-2.84	15.91	-4.13	1.00	1	46	13	56	10
	Saint-Benoît	8.25	-2.97	15.00	-1.00	.00		72	-6	100	-15
16	L'Acadie	9.28	-2.47	17.46	1.02	.80	1	96	11	134	14
	Saint-Anicet	9.63	-1.89	18.15	-.69	.00		100	20	149	36
17	Sainte-Clotilde-de-Châteauguay	8.78	-2.71	16.79	-1.63	1.00	1	87	5	120	2
	Saint-Hyacinthe	9.11	-2.95	16.85	1.47	1.50	1	92	7	130	11
18	Côteau-du-Lac	9.04	-2.57	17.00	.00	.80	1	88	2	126	-
	Nicolet	8.69	-2.05	16.30	2.96	5.39	1	74	14	101	18
19	Saint-Guillaume	8.25	-3.48	16.50	.50	1.40	1	70	-12	90	-28
	Arthabaska	5.85	-5.54	13.20	-1.50	12.10	1	37	-27	44	-47*
20	Fortierville	6.79	-3.02	16.00	-1.50	8.00	1	48	2	57	-7



Nos équipements à fourrage... pour ceux qui exigent plus!

Faire du foin de qualité n'est pas une mince affaire, c'est une tâche qui exige du flair, de l'expérience et de l'équipement de grande qualité.

Les presses LBX en sont un bel exemple. Avec leur système d'alimentation à pré-compression, vous obtiendrez des balles d'une grande densité et bien formées à tout coup.

Le système électronique vous permettra de surveiller toutes les opérations à partir de la cabine. Avec notre système de pré-coupe, vous obtiendrez plus de récolte pour chaque balle.

De plus, notre dispositif à rotor réduira la longueur de coupe jusqu'à aussi peu que 1,5".

Avec une presse LBX, c'est la satisfaction du client à chaque balle.

1,9% /36 mois
4,5% /60 mois
Financement valide jusqu'à 11 mai 2007

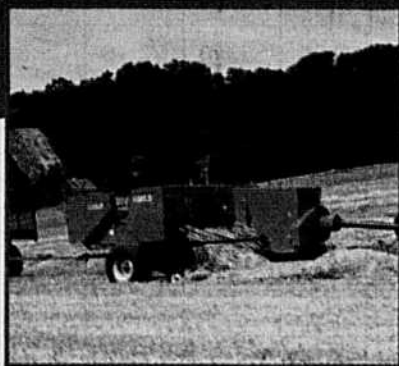

PRESSES SBX L'EFFICACITÉ À COUP SÛR

4 modèles pour des balles de 14" x 18" et 16" x 18" allant jusqu'à 52" de longueur.

1,9%* /36 mois
4,5% /60 mois



FAUCHEUSES DCX ULTRA-RAPIDE

Conçues pour ceux qui désirent qualité et rapidité.

4 modèles : 9'2", 10'4", 13", 15'7"

1,9%* /24 mois
4,5% /48 mois



PRESSES RBX SÉRIE 03 ENSILAGE OU FOIN SEC

Surface extérieure résistante et centre nutritif. 5 modèles pour des balles de 4' x 4' à 5' x 6'. Pour une meilleure productivité, notre moniteur vous permet de choisir le filet ou la corde en quelques secondes à partir de la cabine du tracteur.

0%* /36 mois
2,9% /60 mois



FOURRAGÈRE FHX 300

AMENEZ-EN DU FOIN ET DU MAÏS

Avec tête à maïs trois rangs, rouleaux éclateurs et deux choix de ramasseurs d'andains.

4,5%* /48 mois

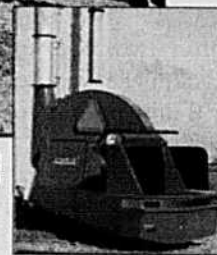

SOUFFLEUR 600

Il remplit rapidement des silos de 100' de hauteur.

VOTRE CONCESSIONNAIRE CASE IH - POUR CEUX QUI EXIGENT PLUS !

BENOÎT BELLEROSSE INC.
BERTHIERVILLE

CENTRE AGRICOLE
NICOLET-YAMASKA INC.
NICOLET

CENTRE AGRICOLE SAGUENAY
LAC ST-JEAN INC.
ST-BRUNO / LAC-ST-JEAN

CLAUDE JOYAL INC.
NAPIERVILLE
ST-DENIS-SUR-RICHELIEU
ST-GUILLAUME
STANBRIDGE STATION

ÉQUIPEMENT PHANEUF
ET BOUCHER INC.
MARIEVILLE

GARAGE BROCHU INC.
LA GUADELOUPE

GARAGE E. BOISSONNEAULT INC.
LYSTER

GARAGE E. COMTOIS INC.
WOTTON

GARAGE MAURICE LEBLANC
VICTORIAVILLE

JEAN-GUY &
DENIS BOLDUC INC.
LA DURANTAYE

J.M. CHAGNON INC.
COATICOOK

LES ÉQUIPEMENTS
ANDRÉ BELLAVANCE INC.
POINTE-AU-PÈRE

LES ÉQUIPEMENTS
ADRIEN PHANEUF INC.
GRANBY
UPTON

LES ÉQUIPEMENTS
LAZURE ET RIENDEAU INC.
HUNTINGDON
ST-CLET
STE-MARTINE

LES ÉQUIPEMENTS
R. MARSAN INC.
LACHUTE
ST-ESPRIT, CTÉ MONTCALM

LES MACHINERIES
PONT-ROUGE INC.
PONT-ROUGE

ROLLAND CLÉMENT & FILS
ST-AURICE

SERVICE AGRO-MÉCANIQUE INC.
ST-CLÉMENT
ST-PASCAL-DE-KAMOURASKA

Financement par

CNH Capital

© 2006 CNH America LLC. Tous droits réservés. Case IH marque déposée de CNH America LLC. CNH Capital est une marque de CNH America LLC. www.caseih.com

CASE IH
POUR CEUX QUI EXIGENT PLUS