

# La Gatineau



**EXPLORATION MINIÈRE À LA RIVIÈRE DORÉ** 4

# Solidarité Lac Barrière DIT NON !



**Une plainte contre le système de santé :** 2  
**«Un combat inégal pour le simple citoyen que je suis»**  
– Roger Nolan

**Réfection du chemin Paugan : Les expertises ne sont pas complétées** 6

**Attention aux amateurs de plein air ! Avertissement de frasil à Gracefield** 5



**Anatole Gagnon & Fils inc**  
Depuis 1972  
(819) 449-4000 • 364, boul. Desjardins, Maniwaki  
cgagnon111@videotron.ca • www.anatolegagnon.com



**HUSQVARNA R322T AWD**  
**8 599<sup>99</sup>\$**  
plus taxes et frais  
Quantité limitée

**Le plus grand manufacturier d'équipements extérieur au monde**



**HUSQVARNA YT46LS avec souffleuse 42"**  
**5 545\$**  
plus taxes et frais  
Quantité limitée



Michel Bergeron  
Porte-parole et client

*Bonne et heureuse année*  
**2018**



1759, boul. A.-Paquette, Mont-Laurier 819 623-1213 | kiamontlaurier.com Suivez-nous sur

**UNE PLAINTE CONTRE LE SYSTÈME DE SANTÉ****«Un combat inégal pour le simple citoyen que je suis» – Roger Nolan****JEAN LACAILLE**

jlacaille@lagatineau.com

**MANIWAKI** - Roger Nolan, de Maniwaki, un usager du système de santé québécois, a logé une plainte auprès du ministre de la Santé et des Services sociaux du Québec, Gaétan Barrette, en date du 13 février dernier à la suite d'un mauvais traitement lors de son hospitalisation aux soins intensifs de l'hôpital de Maniwaki le 30 janvier dernier.

«Durant mon séjour aux soins intensifs, j'ai été émerveillé par autant de dévouement et d'attention de la part de tous les membres de l'équipe que ce soit les médecins, les infirmières et les autres employés mais le lundi matin du 30 janvier, tout a basculé.»

Dans une lettre, qui se veut une plainte contre le traitement qu'il a reçu à l'hôpital de Maniwaki, le plaignant dresse l'historique des faits au ministre Gaétan Barrette. Le tout a débuté par une très brève rencontre avec la Dre Grace Anna Zoghbi qu'il voyait pour la première fois de sa vie.

«Je lui souligne que je n'avais pas réussi à dormir depuis près de 30 heures et que j'étais mort de fatigue. Je lui ai demandé si je ne pouvais pas avoir mon congé de l'hôpital en après-midi étant donné que mon épouse me visitait et que je pourrais retourner avec elle car j'avais la conviction que chez moi, il me serait possible de récupérer plus facilement. La seule réponse a été qu'elle repasserait plus tard. Avant de quitter, elle m'a informé qu'un cardiologue, (Dr Stéphane Quenneville de l'hôpital de Hull) était à Maniwaki. Pas un seul mot de plus.»

**La situation s'envenime**

Quelques minutes plus tard, le Dr Stéphane Quenneville entre dans la chambre en courant d'air. «Il s'installe au bout de mon lit et, sans même se présenter, commence à s'en prendre à moi verbalement, d'une façon violente, il criait pratiquement. Puis il me lance : que si le Dr Rafid Haidar a déjà décidé de vous donner Lipitor, c'est qu'il savait que vous étiez capable de le prendre. Que, si le pharmacien Maurice Nault (nonagénaire qui habite la résidence La Belle Époque) a dit que vous ne prendriez pas Lipitor, c'est qu'il est un incompetent et qu'il ne connaissait pas son travail.»

Puis, selon Roger Nolan, le Dr Quenneville a soudainement changé de sujet en disant qu'une ambulance allait le transporter à Hull. «Je lui ai indiqué que présentement, je n'avais vraiment pas la force de faire le trajet Maniwaki-Hull en

ambulance. Il a alors bondi de sa chaise et il a quitté la chambre en vociférant. Je ne comprenais pas ce qu'il disait.»

Il a été informé, un peu plus tard, par une infirmière, qu'il s'agissait du Dr Stéphane Quenneville, un cardiologue de l'hôpital de Hull. «Comment se fait-il qu'un médecin de Hull puisse s'en prendre à moi alors que je ne le connaissais pas. J'étais cloué sur mon lit d'hôpital avec une pression artérielle qui frôlait le 200. Je ne suis quand même pas un enfant, je suis âgé de 82 ans. En s'en prenant au pharmacien Maurice Nault qu'il ne connaît probablement pas, il s'attaquait à une personnalité de la région, issue de l'une des plus belles familles de Maniwaki et dont la compétence en pharmacologie n'avait jamais été mise en doute. Un neveu de M. Nault (Le Dr Patrice Nault) est un imminent chirurgien vasculaire.»

**Pas de suite**

La Dr Grace Anna Zoghbi devait repasser le voir. Il s'est informé auprès d'une infirmière quant elle allait revenir. Elle a vérifié pour apprendre qu'elle ne repasserait pas. Elle lui a indiqué que s'il voulait quitter l'hôpital, il n'avait qu'à signer la feuille de sortie et qu'il n'aurait aucune prescription.

«En un mot, la Dre Zoghbi mettait fin au traitement qui avait débuté la veille, soit avec des antibiotiques et de la cortisone. Mon médecin de famille et ma pharmacienne ont vainement tenté d'obtenir la liste des médicaments pour poursuivre mon traitement mais ce fut impossible. J'ai pu recommencer à prendre des antibiotiques cinq jours plus tard suite à un rendez-vous avec mon médecin de famille. Cette façon d'agir de la Dre Zoghbi me laisse plutôt perplexe et elle démontre, selon moi, le manque de conscience professionnelle de cette dernière.»

**Les relations avec le Dr Haidar**

C'est vers la fin des années 1990 que Roger Nolan rencontre le Dr Rafid Haidar, interniste à l'hôpital de Maniwaki. «À diverses reprises, je me souviens fort bien que ce dernier me répétait régulièrement qu'il était originaire de Russie et qu'il était même né à Moscou comme s'il voulait m'impressionner. Il me forçait à prendre le médicament Lipitor même s'il ne me convenait nullement. Il me rendait tellement faible que je devais me tenir après les murs pour me rendre à la salle de bains. Et, une bonne journée, j'ai décidé d'arrêter de prendre le médicament et il ne m'a jamais pardonné. En septembre 2000, j'ai eu droit à trois pontages coronariens à l'Institut de cardiologie d'Ottawa et, deux semaines plus tard, on m'informait que mon cas avait été étudié sérieusement et qu'il a clairement été démontré que j'étais allergique aux statines et qu'en continuant à prendre le Lipitor, je risquais d'affecter sérieusement ma santé et à mon retour à Maniwaki, j'en informais le Dr Haidar lequel me fit une vraie crise. Il criait en disant qu'il téléphonerait à Ottawa pour leur dire qu'ils sont une bande d'incompétents.»

**Les demandes de Roger Nolan**

Roger Nolan a indiqué au ministre

Barrette qu'il n'avait pas l'intention de se croiser les bras en attendant une prochaine visite à Maniwaki. Il a la ferme intention de se battre pour que ses droits soient respectés.

Il demande que des sanctions soient prises contre le cardiologue Stéphane Quenneville de l'hôpital de Hull afin que son nom soit rayé de la liste des spécialistes de Hull qui se rendent à l'hôpital de Maniwaki et que jamais plus un patient ne soit victime de ses sautes d'humeur et que, advenant le cas où il aurait à se rendre à l'hôpital de Hull, que jamais le Dr Quenneville ne lui soit assigné comme cardiologue ou qu'il soit autorisé à fouiller dans son dossier médical; que la Dre Grace-Anna Zoghbi qui était en devoir aux soins intensifs le matin du 30 janvier dernier soit pénalisée pour son manque de conscience professionnelle; quant au Dr Rafid Haidar, il serait sûrement temps de le pousser vers la sortie car, étant donné qu'il est ici depuis très longtemps, il s'imagine sûrement qu'il a tous les droits ce qui l'autorise même à faire ses lois et à conserver le contrôle de ses collègues et que des mesures soient prises afin que jamais plus il ne soit importuné, directement ou indirectement, par le Dr Haidar.

**Du bon travail**

Roger Nolan soutient qu'à la suite de l'envoi de sa plainte au ministre Barrette, son attaché politique a fait de l'excellent travail dans le dossier. Mais, pour une raison qu'il ignore, il n'a plus entendu parler de lui alors que sa plainte adressée au ministre a été refilee au commissaire aux plaintes pour l'Outaouais, Louis-Philippe Mayrand. «C'est ce que je voulais éviter parce que je n'ai jamais eu de commentaires positifs à son endroit. On m'a également informé que ma plainte était sentée être étudiée par un médecin examinateur. Ils se connaissent tous dans le réseau. Le citoyen n'a pas de chance de gagner sa cause. Le scénario était écrit à l'avance.»

Roger Nolan a une dernière question à poser en rapport avec sa plainte et elle s'adresse au président directeur général du Centre intégré de santé et de services sociaux de l'Outaouais, M. Jean Hébert : «Comment expliquer qu'un médecin de l'hôpital de Hull, Stéphane Quenneville,



▲ Roger Nolan, de Maniwaki.

vienne à l'hôpital de Maniwaki pour s'en prendre à un patient hospitalisé aux soins intensifs ainsi qu'à l'intégrité d'un vénérable citoyen, soit le pharmacien Maurice Nault, aujourd'hui âgé de 90 ans, tout cela avec la complicité du Dr Rafid Haidar, de l'hôpital de Maniwaki. Et qu'au lieu de réprimandes de la part du Bureau du commissaire aux plaintes, Louis-Philippe Mayrand, ils s'en sortent avec tous les honneurs.

Roger Nolan n'aura jamais une réponse à sa question de la part de M. Jean Hébert et La Gatineau non plus. Nous avons discuté avec Mme Geneviève Côté, agente d'information-relations médias au CISSSO pour connaître la version du CISSSO sur cette plainte logée par M. Nolan et elle nous a fait parvenir la réponse à nos questions par courriel : «Le CISSS de l'Outaouais ne commente pas les plaintes que le commissaire aux plaintes et à la qualité des services reçoit. Le processus est donc présentement en cours et M. Louis-Philippe Mayrand (qui a annoncé sa retraite prochaine du réseau) enquêtera comme il se doit. Il nous fera des recommandations si nécessaires, lesquelles seront prises en considération par l'organisation, comme c'est toujours le cas.»

«Je ne vais pas en rester là. Je vais continuer à réclamer justice même si je sais que les chances très minces que je puisse obtenir gain de cause», conclut Roger Nolan.

**FORUM FORESTIER****La MRC appuie la déclaration**

**LA GATINEAU** - Les membres du conseil des maires de la MRC ont adopté une résolution, durant la rencontre de décembre, afin d'appuyer la déclaration commune adoptée lors du Forum des communautés forestières 2017. La résolution vise aussi à demander à la Fédération québécoise des municipalités (FQM) de mener les actions nécessaires visant la réalisation des engagements issus de cette déclaration.

Les économies de la forêt procurent des emplois directs à plus de 106 000 personnes et représentent 2,8 % de l'économie québécoise. Les activités économiques qui forment les économies de la forêt contribuent à plus de

**MRC**  
**VALLÉE-DE-LA-GATINEAU**  
DÉVELOPPER SERVIR REPRÉSENTER

9,5 milliards de dollars à l'économie québécoise, dont près de 1 milliard lié à l'exploitation de produits forestiers non ligneux et aux activités récréatives.

Le Forum des communautés forestières, organisé par la FQM, qui s'est tenu à Québec le 28 novembre dernier, s'est conclu par la signature d'une déclaration commune par plus de 14 signataires représentatifs des différentes activités économiques liées à la forêt.

**Fête des Rois**

La fête des Rois organisée par la communauté Saint-Gabriel sera célébrée à Bouchette le 6 janvier à 16 h. Il y aura une messe animée de personnages vivants venant de tous les coins de

la région, suivie d'un souper à l'église au coût de 15\$.

**Infos: 465-3872**  
**ou 465-2395.**



# Nos résolutions 2018

- ✓ Le meilleur service
- ✓ La meilleure qualité
- ✓ Les prix les plus compétitifs



**819 449-1611**

259, BOUL. DESJARDINS, MANIWAKI (QUÉBEC)  
GENDRONAUTO.COM

**GENDRON**  
C'EST PLUS QU'UN CONCESSIONNAIRE!



**EXPLOITATION MINIÈRE AU LAC BARRIÈRE****Solidarité Lac Barrière s'y oppose****JEAN LACAILLE**

jlacaille@lagatineau.com

**LA GATINEAU** - Les Algonquins ont toujours refusé les activités minières sur les territoires pour lesquels Copper One détient des claims. La communauté du Lac Barrière dénonce avec véhémence que la Loi sur les mines n'oblige aucune consultation auprès des nations autochtones, un non-sens selon les Algonquins qui y habitent.

La transaction de 8 millions \$ entre le gouvernement du Québec et la compagnie minière Copper One a été approuvée le 20 décembre dernier après un long litige entourant les droits d'exploration du projet Rivière Doré, près de la collectivité autochtone de Lac Barrière. Les titres miniers de Rivière Doré, maintenant la propriété de la Société québécoise d'exploration minière (SOQUEM), sont toujours ouverts pour une éventuelle relance du projet selon le journaliste Marc-Olivier Thibault, de Radio-Canada.

**Rachat des titres**

D'ici peu de temps, Québec devra verser le montant afin de racheter les titres miniers de l'entreprise pour son projet situé dans la réserve faunique La Vérendrye. Les titres miniers de rivière Doré demeureront toujours ouverts pour une éventuelle relance du projet. Les manifestations passées des Algonquins de Lac Barrière avaient contraint Québec à suspendre, à deux reprises, les claims miniers. La communauté est en négociation avec Québec depuis 2015 pour une cogestion des ressources du territoire.

**Le «Vivre ensemble»**

Valérie Fillion, présidente de l'Association de l'exploration minière du Québec, confiait à Radio-Canada, que le gouvernement doit travailler sur la définition d'un meilleur «vivre ensemble». «On sur des mythes et des fausses croyances. Les gens pensent que l'on travaille encore comme en 1900. Ce n'est pas du tout ça.»

**Que sont les droits ancestraux ?**

Le porte-parole de la coalition Pour que le Québec ait meilleure mine, Ugo Lapointe, croit que le trésor québécois aurait pu éviter de payer 8 millions \$. Selon lui, si les droits ancestraux avaient été inclus dans la Loi sur les mines, l'entreprise aurait eu une meilleure connaissance des risques à développer sur un territoire autochtone.

«Tout le volet droit autochtone, droit constitutionnel n'a pas été couvert par la réforme de 2013. Et tant qu'on ne comblera pas ce trou béant là, il y aura d'autres conflits similaires dans l'avenir qui vont coûter au trésor public des sommes importantes.»



▲ Les Algonquins de Lac Barrière lors d'une manifestation à Montréal.

**La surveillance**

Le groupe Solidarité Lac Barrière veille au grain. Malgré la suspension des claims par le gouvernement du Québec en février 2017, Copper One ne cesse de répéter son intention de poursuivre ces activités d'explorations. Dans les derniers mois, les Algonquins de Lac Barrière ont résisté à l'effort de la compagnie Copper One à développer une éventuelle mine à ciel ouvert au cœur de leur territoire.

La communauté accepte certaines formes de développement responsable sur son territoire, mais a décidé que l'exploitation minière est inacceptable. Cooper One essaie maintenant, selon Solidarité Lac Barrière, de faire avancer leurs claims miniers par la voie des procédures judiciaires.

La Nation Algonquine de Lac Barrière tente depuis des années de conclure avec Québec une entente de cogestion des ressources renouvelables du territoire. Une première entente a été signée en 1991 avec Québec et Ottawa, puis une deuxième en 1998 avec Québec. Mais ces ententes n'ont jamais été respectées et mises en œuvre par les gouvernements.

En 2006, une entente consensuelle a été recommandée à Québec par les deux négociateurs spéciaux au dossier, MM. Clifford Lincoln, pour le Lac Barrière, et John Ciaccia pour Québec. Malheureusement, Québec n'a jamais entériné ni mis en œuvre cette entente. Les négociations ont repris en 2015 avec le gouvernement de Philippe Couillard et elles sont toujours en cours.

**La Gatineau**

135-B, route 105,  
Maniwaki (Québec) J9E 3A9  
Tél.: 819-449-1725  
Télé.: 819-449-5108

Réception : Myriam Bélanger L'Écuyer  
reception@lagatineau.com

Conseillère publicitaire:  
Mélanie L'Écuyer: mlecuyer@lagatineau.com

Rédaction : redaction@lagatineau.com  
Sylvie Dejoux, journaliste  
sdejoux@lagatineau.com  
Émélie Cadieux, journaliste  
ecadieux@lagatineau.com  
Jean Lacaille, journaliste  
jlacaille@lagatineau.com

Infographie :  
Stéfane Bogé, Jessica Robitaille

Atelier de montage :  
Fanny Provost

Avis public : avis@lagatineau.com

**Heures d'ouverture :**

**Du lundi au vendredi de 8h00 à 16h00.**  
**Heure de tombée : Le mardi à 12h.**

Notre journal local est la propriété d'un groupe d'actionnaires de la région. Il est produit par une équipe de professionnels qui mettent tout en œuvre pour vous servir adéquatement.

**Conseil d'administration :**

Denis Gendron, Président  
Mathieu Vallières, Vice-président,  
Alain Cousineau, Secrétaire-trésorier  
André Lapointe, André Benoît,  
Raynald Hamel, Denis Bonhomme.

Publié le jeudi, et monté dans nos ateliers par Les Éditions La Gatineau Ltée, 135-B, route 105, Maniwaki  
Imprimé à l'Imprimerie Qualimax 130, Adrien-Robert, Gatineau (Québec)

Courrier de deuxième classe, enregistrement n° 0535  
Dépôt légal : Bibliothèque Nationale du Québec.  
**Tirage : 11 300 copies.**

Représentation nationale :  
Montréal : 514-866-3131 Toronto : 416-362-4488

RÉSEAU SÉLECT

**Courriers du lecteur****Mon avis sur le lavage de bateaux**

Je tiens à mettre en évidence une grave lacune pour l'environnement dans la municipalité de Messines. Certes le lavage de bateau va empêcher la propagation d'espèces envahissantes comme la moule zébrée, mais il serait intéressant de penser à faire laver les bottes de toutes les personnes qui marchent dans le lac, calcium, crottin de chien etc.

Sur une note plus sérieuse. J'ai parlé à un autre maire et il n'est pas certain si mon lavage de bateau à Messines va être accepté, par exemple, à Délage ? Je demeure au Petit Lac des Cèdres, mais mon bateau est toujours sur la remorque, je pêche sur tous les lacs de la région, je ne vais pas payer pour un lavage de bateau à Délage si j'ai un lavage de bateau gratuit à Messines.

En passant, le fait d'imposer des frais de

mise à l'eau pour les embarcations de pêche est un dangereux précédent qui a fait fuir plusieurs pêcheurs.

Il serait intéressant que vous regardiez ce qui se fait aux États-Unis comme incitatif pour attirer les pêcheurs avec la mise à l'eau gratuite, un stationnement réservé pour les pêcheurs etc. Comme je travaille chez J.O. Hubert, je constate le montant d'argent très intéressant que les touristes de partout dépense dans la région pour nos trésors bleus. Malheureusement, nos lacs sont sur le point de devenir des clubs privés pour quelques citoyens de l'extérieur qui ont un chalet sur le bord de l'eau et qui ne sont pas intéressés par les retombées économiques pour la région, juste parce que certains veulent le lac que pour eux-mêmes. Dommage qu'il y ait si peu de pêcheurs

comme moi qui s'intéressent à tous les lacs de la région. Nous sommes chanceux, les locaux, d'avoir tout ceci, je trouve dommage que la région nous coule entre les doigts. En passant, la myriophylle à épis est présente dans certains lacs inaccessibles en bateau, allons-nous faire quelque chose contre les canards qui transportent les spores de la myriophylle.

J'espère que vous allez prendre quelques minutes pour lire ce texte car je me sens vraiment concerné par les changements dans la région et le vol légal de nos plans d'eau par les associations de riverains.

Merci beaucoup !

Stéphane Bédard,  
Pêcheur respectueux

**Éducation à la sexualité 2018**

Ainsi tous les élèves et enseignants seront forcés de subir et d'enseigner la sexualité à partir de l'automne 2018. Ainsi, on ne respectera pas la période naturelle de latence sexuelle des enfants jusqu'à 12 ans. On ne respectera pas la volonté des enseignants qui s'opposent à ce programme en grand nombre. On ira à l'encontre de la volonté de nombreux parents et même des appréhensions des syndicats. L'État n'est-il pas supposé être au service du peuple ? En

démocratie, ça s'appelle le principe de subsidiarité de l'État. Mais c'est loin d'être ce qui se passe ici. Forcer les enfants à se déconcentrer de matières intellectuelles exigeantes comme le français et la mathématique et les forcer à penser au sexe en même temps, qui est l'ampoule de 100 watts qui a pensé à une idée aussi dommageable pour l'apprentissage ?

Espérons que l'État aura au moins l'intégrité de faire connaître aux jeunes que 46

% des femmes aux prises avec une grossesse non désirée utilisaient la contraception le mois de la conception, que l'épidémie d'infections transmises sexuellement (ITS) échappe largement au condom, et que plus la contraception est efficace, plus les atteintes à la santé sont graves ?

Isabelle O'Connor  
Montcerf-Lytton

# Avertissement de frasil à Gracefield

**GRACEFIELD** - La ville de Gracefield rappelle à ses contribuables que les conditions météorologiques favoriseront la production de frasil et de glace de fond aujourd'hui (mercredi), lundi et mardi.

Par la suite, une vague de temps froid frappera le Québec et perdurera pendant plusieurs jours et possiblement plusieurs semaines. Le temps très froid accélérera la dégradation de l'écoulement sous-glaciaire au point où il y aura du refoulement en plusieurs endroits à cause des blocages ponctuels. Les cours d'eau qui ont encore des zones de rapides en eau libre seront particulièrement à risque de voir une production de frasil très intense.

Un avertissement de frasil signifie que les conditions météorologiques et hydrologiques sont propices à la production de frasil. L'accumulation de frasil peut entraîner des blocages sous-glaciaires pouvant restreindre l'écoulement de la rivière en peu de temps. Ces blocages pourraient donc mener à du refoulement dans certains secteurs ainsi qu'à des inondations. Les résidents riverains devraient surveiller les conditions hydrologiques au cours des prochaines heures.

Si vous voulez plus de détails, n'hésitez pas à communiquer avec Julie Thérien à la ville de Gracefield ;jtherien@gracefield.ca ou au 819-463-3458, poste 201.



## COMMISSION SCOLAIRE DES HAUTS-BOIS-DE-L'OUTAOUAIS Bilan de la dernière rencontre de 2017

**LA GATINEAU** - Les commissaires de la Commission scolaire des Hauts-Bois-de-l'Outaouais ont tenu en décembre leur dernière rencontre de l'année 2017. Voici un tour d'horizon des sujets qui ont été discutés.

### Contributions financières exigées des parents

Les commissaires ont adopté une résolution demandant au ministre de l'Éducation, du Sport et du Loisir de s'impliquer activement à la recherche d'une solution financière et législative en lien avec l'action collective présentée à

l'encontre de 68 commissions scolaires au Québec, et ce, dans un souci de maintien et de développement de l'école publique.

### Rapport annuel 2016-2017

Les commissaires ont adopté le rapport annuel 2016-2017 de la Commission scolaire des Hauts-Bois-de-l'Outaouais. Il est disponible sur le site Internet <https://www.cshbo.qc.ca/>

### Journées de la persévérance scolaires

Les commissaires ont été informés des journées de la persévérance scolaire qui se tiendront du 12 au 16 février 2018.

### Mandat de négociation – personnel de soutien

Les commissaires ont accordé le mandat de négocier avec le Syndicat des travailleuses et des travailleurs de la commission scolaire le contenu de l'entente «Liste de priorité d'embauche – annexe XXIV de la convention collective S-6».

### Division du territoire de la Commission scolaire en circonscriptions électorales

Les commissaires ont adopté la division en circonscriptions électorales scolaires en vue des élections scolaires de novembre 2018.

## Consultation publique sur le Plan d'engagement vers la réussite

**LA GATINEAU** - La Commission scolaire des Hauts-Bois-de-l'Outaouais doit rédiger son Plan d'engagement vers la réussite en lien avec la Politique de la réussite éducative du ministère de l'Éducation. Elle souhaite consulter l'ensemble des parents, son personnel et ses différents partenaires.

Dans ce contexte, les déterminants de la persévérance scolaire ainsi que les caractéristiques des écoles performantes issues de recherches commandent de revoir l'organisation des services éducatifs. Ainsi, une vaste consultation publique aura lieu en janvier, février et mars prochain.

Les objectifs poursuivis sont : de développer une compréhension commune de certaines notions de la Loi sur l'Instruction Publique (LIP) ; d'assurer l'augmentation de la persévérance et de la réussite des élèves en tenant compte des grands objectifs de la Politique de la réussite éducative du ministère ; de présenter les enjeux qui permettront d'actualiser les orientations afin d'optimiser l'organisation des services éducatifs (spécialisation des points de service ; actualisation des services complémentaires c'est-à-dire service de garde, activités parascolaires, aide aux devoirs, etc ; bonification des liens avec les différents partenaires de la communauté).

Voici le calendrier des rencontres dans la Vallée-de-la-Gatineau, qui auront toutes lieu à 19h. Établissement du Cœur-de-la-Gatineau, primaire et secondaire : 13 février, secteur Bouchette, Notre-Dame-de-Grâce, 47, rue Principale à Bouchette ; 19 février, secteur Blue Sea, Reine-Perreault, 2, chemin Blue Sea à Blue Sea ; 20 février, secteur Cayamant, Ste-Thérèse, 1, chemin de l'École à Cayamant ; 21 février, secteur Lac-Ste-Marie, St-Nom-de-Marie, 8, rue Laramée à Lac-Ste-Marie ; 27 février, secteur Gracefield, Sacré-Cœur (primaire et secondaire), 11, chemin de Blue Sea à Gracefield.

Établissement Le Rucher et Cité étudiante : 22 janvier, secteur Grand-Remous, Sacré-Cœur, 1 317, route 117 à Grand-Remous ; 23 janvier, secteur Bois-Franc, St-Boniface, 459, route 105 à Bois-Franc ; 30 janvier, secteur Montcerf-Lytton, Dominique-Savio, 8, rue du Collège à Montcerf-Lytton ; 5 février, secteur Ste-Thérèse-de-la-Gatineau, Laval, 29, rue Principale à Ste-Thérèse-de-la-Gatineau ; 6 février, secteur Messines, Ste-Croix, 8, chemin de la Ferme à Messines ; 12 février, secteur Maniwaki, Cité étudiante de la Haute-Gatineau, Académie Sacré-Cœur, Christ-Roi et Pie XII, 211, rue Henri-Bourassa à Maniwaki (CÉHG).

# La coiffure t'intéresse?

NOUVELLE FORMULE  
 Entrée continue  
 Sortie variable

**DÉBUT DES COURS:**  
**31 JANVIER 2018**  
**9 AVRIL 2018**  
**28 AOUT 2018**

**Centre de Formation Professionnelle Mont-Laurier**  
 850, rue Taché Mont-Laurier  
**819 623-4111**  
**1 866 314-4111**

Service d'aide au placement    Service de garderie    PÉRIEN ET BOUTIN

Offert aux hommes et aux femmes. Les places sont limitées.

**L'efficacité en formation!**

**cfpml.qc.ca**

**RÉFECTION DU CHEMIN PAUGAN****Les expertises ne sont pas complétées****JEAN LACAILLE**

jlacaille@lagatineau.com

**BLUE SEA** - Des travaux d'expertise sont actuellement en cours afin de permettre d'établir avec précision la nature des travaux qui devront être exécutés pour permettre une circulation sécuritaire sur le chemin Paugan entre Low et Denholm.

C'est ce qu'a confirmé la députée-ministre Stéphanie Vallée lors de son passage à Blue Sea il y a deux semaines. «Il ne faut pas alarmer les gens. Le dossier du chemin Paugan ne dort pas. Nous voulons tout simplement nous assurer de la stabilité du sol, non pas que du chemin proprement dit, mais de terrains environnant le chemin. Des experts étudient la situation pour s'assurer que les travaux qui seront effectués seront efficaces dans le but d'en arriver à une circulation sécuritaire.»

La députée-ministre a indiqué que les relations étaient excellentes avec le maire

Gaétan Guindon qui souhaite une solution définitive de ce problème majeur pour la population de Denholm et de l'ensemble de la région.

«Et de plus, le député de Pontiac, ministre des Transports du Québec, mon collègue André Fortin est très sensible à la situation qui prévaut actuellement à Denholm. Il est d'avis que les petites municipalités font parfois face à des situations qui commandent des investissements qui vont au-delà de leur capacité habituelle de payer.»

**Le maire Guindon s'en occupe**

Gaétan Guindon, maire de Denholm, abonde dans le même sens que la députée-ministre Stéphanie Vallée. «Il ne saurait y avoir de travaux de réfection tant et aussi longtemps que nous n'aurons pas la certitude que le sol du chemin et des terrains avoisinants soit solide. Il est assuré qu'il n'y aura pas de travaux cet hiver.»

Le maire Guindon s'est entretenu avec



le ministre André Fortin lors d'une rencontre récente à Québec. Le ministre a confirmé que les fonctionnaires de son ministère travaillaient actuellement à l'élaboration d'un plan stratégique pour le chemin Paugan.

«Nous avons donc bon espoir que la

proposition ministérielle mène au début des travaux prévus pour le printemps prochain. Des ingénieurs doivent se pencher sur les plans à respecter pour les travaux. Nous devons nous assurer de la sécurité des usagers du chemin. Les analyses se poursuivent donc. C'est clair qu'il faut être prudent.»

**BILAN DES RÉALISATIONS GOUVERNEMENTALES DES DERNIERS MOIS****Les députés de l'Outaouais font le point**

**LA GATINEAU** - Alors que les gens sont frénétiques durant la période des fêtes, les députés de l'Outaouais profitent de ce temps de l'année pour publiciser le bilan des réalisations gouvernementales en 2017.

Stéphanie Vallée, députée-ministre de Gatineau, responsable de la région de l'Outaouais, préside le caucus des députés libéraux de la région. En accord avec ses collègues, elle a fait parvenir un message courriel le jeudi 21 décembre dernier rappelant à la population de l'Outaouais les réalisations du gouvernement libéral au cours de la dernière année.

**Les bases d'un nouveau Québec**

Les députés de l'Outaouais parlent d'un nouveau Québec dans lequel les familles bénéficient d'une meilleure sécurité financière et où l'accomplissement de leurs projets devient possible. Ils affirment que depuis leur élection en 2014, 4 100 emplois ont été créés en Outaouais. Le taux de chômage se situe à 5,1 %, comparativement à 6,5 % en 2014.

Pour assurer que la région continue sur cette lancée, il faut noter l'annonce de plus

de 20 millions \$ sur 5 ans pour soutenir le développement de l'Outaouais par le biais du Fonds d'appui au rayonnement des régions (FARR).

**Redistribuer la richesse**

Les députés de l'Outaouais se réjouissent tout particulièrement des baisses d'impôts pour 4,2 millions de contribuables, une aide de 100 \$ par enfant pour l'achat de fournitures scolaires et l'uniformisation du taux de taxes scolaires par région. Ils soulignent l'annonce de la construction d'un nouveau centre d'hébergement et de soins de longue durée (CHSLD) à Maniwaki. Un investissement de 36 millions \$; un investissement de 15 millions \$ pour construire 175 logements abordables et communautaires sur le territoire de la ville de Gatineau; et 5,4 millions \$ pour l'ajout de 24 nouvelles places au CHSLD des Collines-de-l'Outaouais.

«Je suis très fière de ce que nous avons accompli dans la région ces derniers mois particulièrement dans le comté de Gatineau. Je pense au CHSLD de Maniwaki, au CHSLD des

Collines-de-l'Outaouais et d'une aide financière de 1,68 million \$ à la Laiterie de l'Outaouais pour favoriser son développement et son rayonnement et 372 000 \$ pour le déménagement du Centre d'amitié autochtone de Maniwaki. Les initiatives soutenues par notre gouvernement aux quatre coins de la région créent des emplois, améliorent la qualité de vie de nos concitoyens et leur permettent d'entrevoir l'avenir avec optimisme. Voilà l'essence de notre engagement politique.»

Stéphanie Vallée précise aussi

l'engagement financier de Québec dans le cadre du Programme de réhabilitation du réseau routier local : 978 675 \$ à la municipalité de Messines, 1 284 961 aux municipalités de Bouchette, Délage et Sainte-Thérèse-de-la-Gatineau, et 1 174 633 \$ à la municipalité de Blue Sea de même qu'une injection de 300 000 \$ au profit de la MRC de la Vallée-de-la-Gatineau pour le Programme Rénorégion et 76 000 \$ pour le comté de Gatineau pour le Programme de soutien au drainage et au chaulage des terres.

**DES CHIFFRES RÉVÉLATEURS****Où vit le monde en Outaouais ?**

**LA GATINEAU** - La population de l'Outaouais s'est accrue à un taux annuel moyen de 1,6 % pendant la période de 2001 à 2011 ce qui classe la région au 4e rang en fait de hausse. De 1996 à 2011, la croissance était un plus modeste (1,2 %), mais elle demeurerait nettement supérieure à celle de l'ensemble du Québec (0,7 %).

La majeure partie de la population de l'Outaouais (71,9%) habite la ville de Gatineau. La population se répartit ensuite dans les quatre MRC de la région : les Collines-de-l'Outaouais (12,6 %) Papineau (6,1 %), Vallée-de-la-Gatineau (5,6 %) et Pontiac (3,9 %). Par ailleurs, une partie de la région fait partie de la région métropolitaine de recensement Ottawa-Gatineau, classée au 4e rang au Canada pour sa population de 1 236 325 personnes, dont 314 500 au Québec. Cette région métropolitaine Ottawa-Gatineau inclut, outre Gatineau, les municipalités de L'Ange-Gardien, Val-des-Monts, Cantley, Chelsea, Pontiac, La Pêche et Denholm, auxquelles sont ajoutées, en 2011, celles de Mayo, Val-des-Monts, Bowman et Notre-Dame-de-la-Salette. Depuis 2006, toutes les MRC, à l'exception de Pontiac (0,3 %) ont connu

une hausse démographique. Celle-ci est particulièrement importante dans la MRC des Collines-de-l'Outaouais (2,0 %) et dans la ville de Gatineau (1,8 %). Par ailleurs, en regard des résultats de 2001, les taux de féminité par MRC n'ont pas beaucoup évolué. Les femmes sont plus nombreuses que les hommes dans la MRC de Pontiac et davantage dans la ville de Gatineau (51,6 % contre 48,4 %). Dans les trois autres MRC les hommes sont légèrement plus nombreux, surtout dans la MRC des Collines-de-l'Outaouais (51,4 % contre 48,6 %).

Les communautés autochtones sont réparties dans 13 régions du Québec. La plus forte concentration de population autochtone se trouve dans la région Nord-du-Québec, où vit 33 % de la population autochtone du Québec. Les autochtones de la région de l'Outaouais appartiennent à la nation algonquienne. À noter que 33,8 % de l'ensemble des Algonquins vivent dans la région. Des communautés autochtones partagent le territoire de la MRC de la Vallée-de-la-Gatineau, ce qui représente une proportion importante, soit 16,8 %, de la population totale de cette MRC.



▲ Les membres du caucus des députés libéraux de l'Outaouais, Marc Carrière, Maryse Guilbault, Stéphanie Vallée, Alexandre Arancà et André Fortin.

## CONSEIL MUNICIPAL

# Formation des comités de travail

**SYLVIE DEJOUY**  
sdejouy@lagatineau.com

**GRACEFIELD** - Les membres des différents comités de travail ont été annoncés durant la rencontre de décembre du conseil municipal. Les élus ont réparti les tâches ainsi : sécurité publique, Hugo Guénette et Alain Labelle ; travaux publics, Alain Labelle et Bernard Duffy ; hygiène du milieu, Mathieu Caron et Hugo Guénette ; urbanisme et zonage, Bernard Duffy et Hugo Guénette ; loisirs et culture, Katy Barbe et Claude Gauthier ; finances et personnel, Claude Gauthier et Bernard Duffy ; Régie intermunicipale de l'aéroport de Maniwaki, Alain Labelle, substitut Réal Rochon ; Office municipal d'habitation, Bernard Duffy et Katy Barbe ; Maison entraide, Katy Barbe ; clinique médicale, Claude Gauthier et Réal Rochon ; Logement en santé, Alain Labelle et Réal Rochon ; Corporation du parc régional du lac 31-Milles, Mathieu Caron et Réal Rochon ; la SAGE, Mathieu Caron et

Réal Rochon ; Comité de développement de la partie sud de la rivière Gatineau, Bernard Duffy et Mathieu Caron. À noter que le maire fait partie de tous les comités. Par ailleurs, Katy Barbe a été nommée responsable des questions familiales et aînés.

Parmi les autres points à l'ordre du jour, l'entente d'offre de services avec la Caisse populaire Desjardins de Gracefield a été reconduite. La Ville loue un espace pour le bureau d'immatriculation de la SAAQ. Le loyer mensuel est de 200\$, incluant les frais de téléphonie, électricité, photocopies, le système informatique, ainsi que tous les équipements déjà installés dans le local identifié à la SAAQ.

Les élus ont autorisé une dépense pour la tenue du déjeuner du maire qui aura lieu le 28 janvier, au profit de la clinique santé et des loisirs.

Les élus ont également adopté deux règlements, l'un concernant les poules urbaines et l'autre concernant la limite de vitesse à 30km/h sur les chemins



Lac-Pémichangan, Lucien-Knight, Larabie, Lemens, Paquin, Kinsella, Beaudoin, Redd et Lévesque.

Le conseil a aussi autorisé une étude géotechnique pour la réfection des chemins affectés par la crue 2017 étude et l'achat d'un camion neuf pour le service incendie.

## MILIEUX HUMIDES

### Financement des nouvelles responsabilités

**LA GATINEAU** - Durant leur rencontre de décembre, les élus du conseil des maires de la MRC ont adopté une résolution concernant les milieux humides. Il s'agit de demander au ministère du Développement durable, de l'Environnement et de la Lutte contre les changements climatiques une analyse des coûts pour la réalisation des plans de gestion et de conservation des milieux humides et hydriques ainsi que des impacts financiers pour les municipalités de la mise en œuvre des dispositions de la loi ; de demander au gouvernement du Québec un financement adéquat pour permettre aux MRC de compléter l'identification des milieux humides ; de demander au gouvernement du Québec d'octroyer une aide financière aux MRC afin d'assumer les coûts reliés à la réalisation et à la gestion du plan régional

des milieux humides et hydriques ; de demander au gouvernement une exemption au régime de compensation prévu à la Loi no 132 pour les MRC et les municipalités dans le cadre de la réalisation de travaux relevant de l'exercice de leurs compétences et pour la réalisation de travaux d'infrastructures publiques.

La Loi no 132 concernant la conservation des milieux humides et hydriques par le gouvernement du Québec oblige les MRC à assumer une nouvelle responsabilité, soit l'adoption et la gestion d'un plan régional des milieux humides et hydriques (PRMHH). La MRCVG aura 5 ans pour élaborer son PRMHH et ce dernier devra être révisé tous les 10 ans.

Les MRC devront compléter l'identification des milieux humides et hydriques, ce qui représente une énorme

tâche en termes de ressources financières et humaines afin de porter à bien cette responsabilité imposée. Or, aucune

compensation financière n'est actuellement prévue pour aider les MRC à répondre à cette obligation.

## 31 DÉCEMBRE ET 7 JANVIER

### Pas de messe à Montcerf-Lytton

**LA GATINEAU** - La communauté de Ste-Philomène de Montcerf-Lytton avise la population que les messes du dimanche 31 décembre 2017 et 7 janvier 2018 auront toutes deux lieu en l'église St-Boniface de Bois-Franc et que la messe du dimanche reprendra en l'église Ste-Philomène de Montcerf-Lytton,

toutes les deux semaines, à partir du dimanche 14 janvier.

Pour l'horaire des messes et des activités de la communauté, on peut visiter le site de la fondation et de la communauté de Ste-Philomène au [www.fspml.ca](http://www.fspml.ca) ou encore appeler à la communauté au 819-449-4540.

## Octogénaire retrouvé

**LA GATINEAU** - Les policiers de la MRC de la Vallée-de-la-Gatineau ont été en mesure de localiser un homme de 82 ans de Morin-Heights, désorienté, qui s'est retrouvé dans un chemin forestier dans le secteur du Lac Wayne, près du Lac Marguerite.

S'étant enlisé et en panne d'essence, il a réussi à contacter la SQ vers 5h45 le vendredi 23 décembre dernier pour obtenir

de l'assistance. Il était cependant incapable de fournir quelques indications que ce soit sur l'endroit où il se trouvait et son appareil cellulaire avait cessé de fonctionner.

Après quelques démarches d'enquêtes, les policiers ont réussi à localiser l'individu vers 11h, égaré, à pied, à environ trois kilomètres de son véhicule. Celui-ci a été conduit dans un centre hospitalier de la région où on a évalué son état de santé.

## Deviens mécanicien(ne) diesel!

**Chantier-Minier-Forestier**



**DÉBUT DES COURS:**  
31 JANVIER 2018  
25 AVRIL 2018  
9 AOUT 2018



**Centre de Formation  
Professionnelle  
Mont-Laurier**  
850, rue Taché Mont-Laurier

**819 623-4111  
1 866 314-4111**

[f](#) [t](#) [g+](#) [You Tube](#)

Service d'aide au placement    Service de garderie    PÉRIODE D'EMPLOI

Offert aux hommes et aux femmes. Les places sont limitées.

*L'efficacité en formation!*

[cfpml.qc.ca](http://cfpml.qc.ca)

JUSQU'À  
**50%**

**RAYON DES DAMES**  
sur marchandise d'hiver  
(pantalons, ensembles,  
blouses, chandails)

JUSQU'À  
**20%**

**SUR RAQUETTES  
À NEIGE ET  
ACCESSOIRES**

JUSQU'À  
**30%**

**SUR BOTTES DE CHASSE  
ET ENSEMBLES  
DE CHASSE**

JUSQU'À  
**50%**

**ÉQUIPEMENT ET  
BÂTONS DE  
HOCKEY**

JUSQU'À  
**50%**

**RAYON DES HOMMES**  
sur marchandise d'hiver  
(pantalons, chandails  
chemises sport)

# GRANDE VENTE

LE JEUDI 11 JANVIER 2017

JUSQU'À  
**30%**

**SUR TUQUES,  
MITAINES, ET  
GANTS D'HIVER**

JUSQU'À  
**50%**

**RAYON DES  
CHAUSSURES**  
sur marchandise  
d'hiver (hommes,  
femmes et  
enfants)

JUSQU'À  
**50%**

**SUR MANTEAUX LONGS ET  
COURTS (HOMMES ET  
FEMMES) ET SUR  
ENSEMBLES DE NEIGE  
POUR ENFANTS**

JUSQU'À  
**30%**

**SUR LES SOUTIENS-  
GORGE**

JUSQU'À  
**50%**

**RAYON DES ENFANTS**  
sur marchandise d'hiver  
(chandails, chemises  
pantalons)

Le mercredi 10 janvier, le plancher des vêtements  
sera fermé pour la préparation de la vente.

## J.O. HUBERT LTÉE

163-165, Principale Sud, Maniwaki - 819 449-3131

# Petites annonces 819 449-1725

Contactez-nous pour annoncer dans les petites annonces les plus lues de la Vallée-de-la-Gatineau.

Heure de tombée: le mardi midi | Aussi en ligne : [www.lagatineau.com/petites-annonces](http://www.lagatineau.com/petites-annonces) | Envoyez vos avis publics, appels d'offre ou offres d'emploi par courriel: [avis@lagatineau.com](mailto:avis@lagatineau.com)

## BUREAUX - LOCAUX À LOUER

Bureau à louer, rue Laurier, grandeur 13 x 14 + salle de bain, chauffé, éclairé. Possibilité : Internet, téléphone, service de secrétariat fournis. Manisoft : 819-449-4159. Courriel : [asm@manisoft.ca](mailto:asm@manisoft.ca)

**LOCAL COMMERCIAL - Bureaux et locaux à louer au 135, Route 105, Egan-Sud, 2 285 pi<sup>2</sup>, 47 x 30 et 25 x 35. Idéal pour magasin de détail ou centre professionnel. Pour infos : 819 449-1725.**

Maniwaki, immeubles Feeny, 198 rue Notre-Dame, espace de bureau, 200 à 2000 pieds carrés, centre-ville, 5 min du centre achat. Infos au 819 441-0200 ou 819 561-4586.

2 locaux à louer. 163 rue Laurier, Maniwaki. Dimensions : 130 et 145 pieds carrés, incluant une salle de rencontre, chauffés, climatisés et éclairés, 350\$ ou 370\$/mois. Infos : 819 449-3838.

## CHAMBRES À LOUER

Belle chambre disponible au centre-ville de Maniwaki. Avec frigidaire privé, cuisine commune, salon et télévision Hi-Fi, Internet (petit gym fourni). Spécial 350\$/mois. Non-fumeur et pas d'animaux. Infos : 819 441-2827 ou 819 334-2345.

## LOGEMENTS - APPARTEMENTS À LOUER

À louer, sur la rue Beaulieu à Maniwaki, maison en rangée dans une coopérative d'habitation, 3c.c., pas chauffée, ni éclairée. 695\$/mois.

Libre le 1er janvier 2018. Famille de préférence. Infos : 819 449-4306 ou 819 441-3397 du lundi au vendredi de 9 h à 19 h.

1c.c., au centre de Gracefield, poêle, frigidaire, laveuse/sécheuse fournis, non chauffé, ni éclairé. 470\$/mois. Infos : 819 215-0747.

Maniwaki - logements 3 1/2 et 4 1/2, chauffés, éclairés, près de la polyvalente, CFP, disponibles immédiatement. Laissez message ou rejoindre Carole au 819-441-6411.

**Beau grand logis 4 1/2 situé à Bois-Franc, endroit tranquille et paisible. Incluant cabanon et antenne satellite, pas d'animaux, non-fumeur, 500\$/mois pas chauffé, pas éclairé. Disponible 1er décembre. Pour infos : 819-449-0794 (Nicolas).**

**Beau logis 4 1/2 situé à Bois-Franc, endroit avec grand terrain inclus antenne satellite. Pas d'animaux, non-fumeur, 550\$/mois pas chauffé, pas éclairé. Disponible 1er décembre. Pour infos : 819 449-0794 (Nicolas).**

Garçonnière à Délage, prise laveuse/sécheuse, déneigement et entretien inclus, stationnement, douche céramique, chauffée et éclairée, pas d'animaux, 350\$/mois. 2 min du centre-ville. Infos : 819 441-4573.

- Trois logements à louer de 3 1/2 et un bachelor - Recherche une colocataire, non fumeuse et ne consomme pas. - Restaurant à louer ou à vendre secteur Christ-Roi. Infos : 449-2506 ou 449-0618.

**Un 3 1/2 à Maniwaki, deuxième étage d'une maison privée. Propre, stationnement, non-fumeur, pas d'animaux. 400\$/mois, pas chauffé, pas éclairé. Infos : 819 334-1530.**

## PROPRIÉTÉS COMMERCIALES À VENDRE

Bâtiment commercial à vendre ou à louer, à Maniwaki, idéal pour aire de vente. Entrepôt de 10 800 p.c., à partir de 2.00\$ le pied carré. Infos : Raynald Hamel 819 441-9313 [raynald.hamel@videotron.ca](mailto:raynald.hamel@videotron.ca)

## VÉHICULES DE LOISIRS À VENDRE

Achèterais 4 roues, motoneiges en bon état de marche ou ayant besoin de réparations, ou pour les pièces. Infos: 819 449-2083 ou 819 441-7771 demandez Marc.

**PRÊT DE 500\$**  
Sans enquête de crédit.  
**1 866 482-0454**  
[www.creditcourtage.ca](http://www.creditcourtage.ca)

## DIVERS À VENDRE

PRIX SPÉCIAL! TÔLE GALVANISÉE et pré-peinte pour couverture et mur, 0,85 sous le pi. carré. Recouvrement extérieur en vinyle. porte patios 6 pi., styro-mousse bleu 2 pi x 4 pi, 2po 3 po., 4 po. de 5\$ à 7\$ la pièce. Recouvrement pour couverture ice and water shield. Infos : 819 775-8048.

Petite maison mobile, 10 par 40, idéale pour camp de chasse, 1500\$. Infos : 819 623-5821.

Bois de chauffage, du Hêtre, longueur de 16 pieds livré. Prix variable selon la distance. Infos : 819 449-6061.

**La Gatineau**  
Votre hebdo depuis 1955

- Au coeur de la région
- La solution en marketing
- L'image de la Vallée-de-la-Gatineau



**135B, route 105, Egan Sud**  
**(819) 449-1725**

## Cartes d'affaires

**MANIWAKI AUTOS ÉLECTRIQUES**  
MÉCANIQUE GÉNÉRALE - PERFORMANCE  
ALTERNATEURS & DÉMARREURS  
PROBLÈME ÉLECTRIQUE ET ÉLECTRONIQUE



Yvan & Philippe Thérien  
propriétaires  
& **819 449-8181**  
Télec.: 819 441-2130

153, rue de la Colline, Maniwaki (Québec) J9E 1B5

J'annonce dans La Gatineau. As-tu vu ma carte? Le journal La Gatineau existe depuis 1955! La Gatineau, c'est là que j'annonce! De l'actualité de chez nous dans La Gatineau. Une tonne d'appels grâce à La Gatineau... Moi aussi! Ma carte d'affaire se trouve dans La Gatineau. M'as tu vu dans La Gatineau? La Gatineau, mon journal. La Gatineau pour des gens d'ici, fait par des gens d'ici!



**POUR RÉSERVER CET ESPACE PUBLICITAIRE,**  
contactez notre conseillère en publicité, Mélanie L'Écuyer  
**819-449-1725**

**Century 21** Pour vendre ou acheter  
MULTI-SERVICES INC. Agence immobilière



Luc Baker  
Courtier immobilier  
**819.441.7777**  
[baker.luc@videotron.ca](mailto:baker.luc@videotron.ca)

Chaque franchisé CENTURY 21 est indépendant et autonome

**LES ENTREPRISES ÉLECTRIQUES B.L.** 1996 inc.  
R.B.Q. 8101-8038-30

• Entrepreneur électricien • Spécialiste en chauffage électrique  
• Résidentiel • Commercial • Industriel

Tél.: 819.449.5044 Germain Michaud  
Cell.: 819.449.8937 Maître électricien  
Rés.: 819.449.6814 189, rue Notre-Dame, Maniwaki, Qc  
[germain.michaud@blelectrique.com](mailto:germain.michaud@blelectrique.com)

**TRANSPORT branchaud**  
SPÉCIALITÉ :  
Transport pleine remorque et L.T.L. de tout genre

TERRITOIRES :  
Montréal, Québec, Toronto, Ottawa

VÉRONIQUE BRANCHAUD Tél.: 819-449-6222  
Présidente Sans Frais : 866-449-6222  
52, Route 105, Maniwaki (Québec) J9E 3A9 Fax : 819-449-8191

PROGRAMME RÉNO-VILLAGE  
**RÉNOVATION** RBQ: 5588-4282-01  
**DANIEL BEAUDOIN**  
Finition intérieure et extérieure

**Spécialiste Programme d'adaptation de domicile**

- Reconstruction après sinistre - Pose de plancher de tout genre - Pose de gypse (drywall)
- Joint et peinture - Réparation / rénovation intérieure et extérieure de votre maison pour vente plus rapide
- Investir un peu pour obtenir plus
- Estimation gratuite dans la région

Cellulaire **819-334-2957**  
Résidence **819-441-0425**

**Gilles Langevin Électrique**  
Résidentiel - Commercial - Industriel  
R.B.Q. 8149-7182-16

Philippe 819 334-3586  
Gilles 819-449-0511  
Résidence 819 449-3586  
[gilleslangevin2014@hotmail.com](mailto:gilleslangevin2014@hotmail.com)

25, Réjean, Délage (QC) J9E 2Z7

Avec vous depuis 35 ans

**DÉMÉNAGEMENT TRANSPORT J.V.**

Résidentiel | Commercial

Gilles Céré, propriétaire ESTIMATION GRATUITE  
• Local et longue distance

Cell.: **819 441-4665** **819 449-5311**

**Ford** GÉRARD HUBERT  
**HUBERT** MANIWAKI/MONT-LAURIER

Gérard Hubert Automobile Ltée

VENTES ET SERVICES AUTORISÉS  
241, boul. Desjardins, Maniwaki (Québec)  
Tél.: (819) 449-2266 • Fax : (819) 449-6217

Sans frais : 1 877 449-2266  
Résidence : (819) 334-0226

Stéphane Séguin Représentant

• Alarme • Centrale • Caméra  
R.B.Q. 5701-1777-01  
**ELECTROMAX**  
Protection - Fiabilité Sécurité

(819) 441-2002 (819) 449-0569

138-A route 105 Egan-Sud, Qc J9E 3A9 [electromax@videotron.ca](mailto:electromax@videotron.ca)  
François Morneau prop. [www.electromax.ca](http://www.electromax.ca)

Installation  
**PIERROT BEAUDOIN**  
**RÉNOVATIONS**  
DE TOUS GENRES

INTÉRIEURES  
EXTÉRIEURES

R.B.Q. 8343-7590-48  
**819-449-3319**

**COUVREURS**  
**Rochon** RBQ:2537-2913  
QUÉBEC INC. ENR. F.A.S.

Robert Rochon

Toiture de tout genre  
ESTIMATION GRATUITE  
OUVRAGE GARANTIE  
PAR ÉCRIT

**1 (888) 449-2849**  
**Kazabazua**  
**(819) 467-2849**

Tél.: (819) 623-3369  
ou (819) 623-3372  
Fax: (819) 623-9551

**MÉTAL GOSSELIN** LTÉE  
- FER NEUF ET USAGÉ  
- VENTE DE CÂBLE D'ACIER  
TUYAUX POUR PONCEAUX

Mario & Denis Gosselin 1591, boul. Paquette  
GÉRANTS Mont-Laurier J9L 1M8

## LOCAL COMMERCIAL À LOUER

**135, route 105,  
Egan Sud,  
2 285 pi<sup>2</sup>,  
47 x 30  
et 25 x 35.  
Idéal pour magasin  
de détail ou centre  
professionnel.**



**POUR INFORMATIONS : 819 449-1725**

**MRC**  
VALLÉE-DE-LA-GATINEAU

DÉVELOPPER SERVIR REPRÉSENTER

### AVIS PUBLIC

Par la présente, avis vous est donné par la soussignée greffière de la Municipalité régionale de comté de La Vallée-de-la-Gatineau, conformément à l'article 148.0.1 du Code municipal, qu'à sa séance ordinaire du 12 décembre 2017, le Conseil a adopté, par ses résolutions no 2017-R-AG367 et 2017-R-AG368, le calendrier de ses séances ordinaires du **Conseil de la MRC** ainsi que celui du **Comité administratif** pour l'année **2018**, tel ce qui suit :

Mardi 16 janvier 2018	Aucune séance en juillet
Mardi 20 février 2018	Mardi 21 août 2018
Mardi 20 mars 2018	Mardi 18 septembre 2018
Mardi 17 avril 2018	Mardi 16 octobre 2018
Mardi 15 mai 2018	Mercredi 28 novembre 2018
Mardi 19 juin 2018	Mardi 11 décembre 2018

Il est à noter qu'en général les séances se tiennent à la salle du Conseil de la Ville de Gracefield sise au 3, rue de la Polyvalente à Gracefield. À l'exception du mois de décembre, les séances du Comité administratif ont lieu à compter de 17 h 50 et celles du Conseil de la MRC à 18 h. Veuillez consulter notre site Internet ([www.mrcvg.qc.ca](http://www.mrcvg.qc.ca)) peu de temps avant ces périodes pour en connaître davantage sur les lieux et heures des assemblées.

**Donné à Gracefield, ce 22<sup>e</sup> jour du mois de décembre 2017.**

**Me Véronique Denis**  
Directrice générale adjointe et greffière

**MRC**  
VALLÉE-DE-LA-GATINEAU

DÉVELOPPER SERVIR REPRÉSENTER

### Avis public

#### Entrée en vigueur – Règlement no 2017-317

Par la présente, avis vous est donné par la soussignée directrice générale adjointe et greffière de la Municipalité régionale de comté de La Vallée-de-la-Gatineau que le *Règlement 2017-317 « MODIFIANT LE RÈGLEMENT NO. 87-43 ÉDICTANT LE SCHÉMA D'AMÉNAGEMENT DE LA MRC DE LA VALLÉE-DE-LA-GATINEAU AFIN D'INTÉGRER LA CARTOGRAPHIE ET LE RAPPORT VISANT UNE PARTIE DE LA PLAINE INONDABLE DE DÉLÉAGE AU SCHÉMA D'AMÉNAGEMENT DE LA MRC ACTUELLEMENT EN VIGUEUR »* adopté par le conseil de la MRC de La Vallée-de-la-Gatineau à sa séance du 5 octobre 2017 par sa résolution 2017 R AG315 est entré en vigueur le 11 décembre 2017 conformément à l'article 53.9 de la Loi sur l'aménagement et l'urbanisme (L.R.Q., chapitre A-19.1).

Toute personne désireuse de prendre connaissance dudit règlement peut le faire à la municipalité locale.

**Donné à Gracefield, ce 22<sup>e</sup> jour du mois de décembre 2017.**

**Me Véronique Denis**  
Directrice générale adjointe et greffière

**LAUZON**<sup>MD</sup>

### OFFRE D'EMPLOI

#### Ingénieur d'optimisation

**LIEU DE TRAVAIL : Lauzon, Planchers de bois exclusif - Usine de Maniwaki**  
**STATUT : Permanent temps plein**  
**QUART DE TRAVAIL : Jour**

L'ingénieur d'optimisation, élabore, conçoit, planifie et dirige les plans d'amélioration des processus des unités de production pour éliminer les pertes de temps, éliminer les goulots d'étranglement, maximiser la production, optimiser l'entretien et toutes autres sources d'amélioration. Il supervise, contrôle et dirige l'équipe mécanique.

#### Activités principales

##### Ingénieur d'optimisation

- Identifier, développer, planifier et diriger différents projets optimisations;
- Effectuer la gestion des projets d'optimisation tout en respectant :
  - La santé et sécurité
  - Délais de réalisation
  - Coût d'implantation (budget)
  - Avoir les performances définies
  - Implication des gens
- Créer un environnement propice aux échanges d'idées pour faciliter le changement et diriger l'implantation d'une culture d'amélioration continue;
- S'assurer que les travaux répondent aux besoins des unités de production dans un esprit long terme;
- Les équipements sont constamment améliorés afin de fournir leur plein potentiel;
- Participer et diriger au besoin les différents groupes d'amélioration continue et/ou Kaizen;
- Orienter l'organisation sur le choix des nouvelles technologies;
- Travailler en équipe avec le département d'entretien ainsi que l'équipe Innovation;
- Mobiliser les ressources nécessaires à la réalisation des activités prévues, au respect des échéanciers et à l'atteinte des objectifs;
- Assurer un suivi rigoureux des projets d'amélioration et signaler aux gens concernés (directeurs d'usine, collègues, etc.) tout événement ou situation susceptible de nuire ou empêcher l'atteinte des objectifs;
- S'assurer du bon fonctionnement du programme d'entretien préventif.

#### Gestion

- Superviser l'équipe mécanique;
- Assurer un climat d'entraide et un travail d'équipe sain;
- Gérer le budget du département ;
- Assurer une communication efficace interdépartementale.

#### Exigences

- Baccalauréat en génie mécanique ou de la production automatisée ou autre génie connexe;
- Expérience minimum de 2 ans dans le secteur manufacturier est un atout;
- Solide connaissance et gestion de projets, processus d'amélioration continue et résolution de problème;
- Avoir une très bonne connaissance dans la programmation d'automate programmable Omron. Automates Phoenix, Allen-Bradley et Siemens serait atout;
- Travailleur d'équipe et leadership mobilisateur;
- Orienté vers les résultats et ouvert au changement;
- Connaissances en Autocad, Ms-Office (Excel, Word);
- Avoir la capacité de prendre des décisions, d'analyser des problèmes, d'apporter des solutions ingénieuses, de planifier, gérer et assurer le suivi des projets;
- Savoir gérer les priorités, avoir un bon sens de l'organisation du travail;
- Être intègre, méthodique et rigoureux.

#### Ce que nous offrons...

Un milieu de travail stimulant, une gamme complète d'avantages sociaux ainsi qu'un régime de retraite. Pour plus d'information, visitez notre site internet à l'adresse suivante : [www.lauzonltd.com](http://www.lauzonltd.com)

**Veillez faire parvenir votre curriculum vitae avant le vendredi le 26 janvier 2018 à l'adresse suivante :**

**Audrey Lamonde, Coordonnatrice administrative et ressources humaines**  
**109, rue Commerciale, Maniwaki (QC) J9E 1N8**  
[audrey.lamonde@lauzonltd.com](mailto:audrey.lamonde@lauzonltd.com)

*Le générique masculin est utilisé sans discrimination et uniquement dans le but d'alléger le texte.*

## Cartes professionnelles

**Denturologiste**  
Martin Cusson D.D.

Ouvert du lundi au vendredi de 8h à 17h

**(819) 449-6073**

137, Principale Sud, Maniwaki

**DEVEAU**  
AVOCATS

Gérard Desjardins - avocat Marc Tremblay - avocat  
[gdesjardins@deveau.qc.ca](mailto:gdesjardins@deveau.qc.ca) [mtremblay@deveau.qc.ca](mailto:mtremblay@deveau.qc.ca)

171, rue Notre-Dame, Maniwaki  
T. 819 449.6075 • F. 819 449.3381

**Serge**  
**Désilets D.D.**

Denturologiste

Ouvert  
du lundi au  
vendredi

**819 449-6484**

**NOUVELLE ADRESSE**  
**153B, Commerciale, Maniwaki J9E 1P1**

**Info-Notaire**

Testament 250,00 \$ (Frais et taxes inclus)  
Mandat d'inaptitude 250,00 \$ (Frais et taxes inclus)

Me Denis ST-AMOUR notaire  
153A Commerciale, Maniwaki, Qc J9E 1P1  
Maniwaki/Gracefield sur rendez-vous

[dennotaire@gmail.com](mailto:dennotaire@gmail.com) 819-441-4904

- Fiducies de protection — Financement privé -

## UNE ALERTE POUR TOUT L'OUTAOUAIS

## Brrrr.....!

LA GATINEAU - Environnement Canada prévoit que la région de l'Outaouais connaîtra au cours des prochaines jours une vague de froid extrême.

Il faut prendre garde aux engelures et à l'hypothermie. En dessous de -28 °C avec refroidissement éolien, les engelures peuvent survenir en 10 à 30 minutes et dès -40 °C avec le refroidissement éolien, il suffit de 5 à 10 minutes. Dans le cas d'engelures superficielles, la peau exposée au froid peut devenir insensible et provoquer des picotements, rougir puis blanchir, et présenter des petits gonflements (cloques). Dans les cas d'engelures plus profondes, la peau devient froide, blanche ou cireuse. L'hypothermie, quant à elle, survient quand la température du corps descend sous 35 °C. Il peut y avoir frissons et engourdissement des extrémités, confusion, perte de conscience et même décès.

## La prévention

Afin d'éviter les risques d'engelures et d'hypothermie, si vous devez sortir, habillez-vous en superposant plusieurs couches de vêtements. La couche supérieure doit être imperméable et couper



le vent afin de vous tenir au sec. Protégez votre tête en tout temps, votre nez, votre bouche et votre cou, ainsi que vos mains et vos pieds. Si vous devez rester à l'extérieur pour un moment, maintenez un niveau d'activité et ne fumez pas ainsi que ne buvez pas d'alcool. Cela ne vous réchauffera pas et peut même faire descendre encore plus température de votre corps.

Les nouveau-nés, les jeunes enfants, les personnes de plus de 65 ans, les personnes à mobilité réduite ou en perte d'autonomie, les travailleurs extérieurs, les personnes atteintes de maladies chroniques et celles en situation d'itinérance ou sans abri sont plus vulnérables au froid. Ces personnes peuvent avoir besoin de votre aide. Si vous voyez quelqu'un en difficulté à cause du froid, accompagnez-le à l'intérieur ou signalez immédiatement le cas au service d'urgence en composant le 911.

## ÉCOLE ST-NOM-DE-MARIE

## Les enfants ont fêté Noël

LAC SAINTE-MARIE - Ce fut une semaine chargée à l'école St-Nom-de-Marie à l'aube des vacances de Noël. Différentes thématiques et activités ont eu lieu au cours de la semaine.

Le mardi 19 décembre, les élèves ont porté des tuques ou chapeaux de Noël. Le mercredi 20 décembre était une journée de sortie : les maternelles et le premier cycle sont allés voir «Ferdinand» au cinéma et ont diné au McDo tandis que les 2e et 3e cycle ont visionné «Jumanji » et ont terminé la journée aux quilles. Le jeudi 21 décembre était sous le thème des chandails de Noël. Un

diner Subway a été offert par l'établissement Cœur-de-la-Gatineau pour tous les élèves de l'école. Finalement, le vendredi 22 décembre était une journée en pyjama. Les élèves ont débuté avec un déjeuner de Noël offert par le Club des petits déjeuners. Pour dîner, l'OPP a servi un plat de spaghettis pour tous les élèves.

Quelle belle semaine. L'école tient à remercier l'établissement Cœur-de-la-Gatineau, les bénévoles des petits déjeuners ainsi que les membres de l'organisme de participation de parents (OPP).



## Carnet social

## AUMOND

**Mercrèdi:** Ligue de sacs de sable Moulin des Pères à Aumond à 19h30 à la salle communautaire. Gaétan 819 449-1794.

**Jeudi:** • Le Club d'Âge d'or tiendra ses soupers mensuels à tous les 3e jeudis du mois à 17h30. Nous sommes ouvert à tous les jeudis après-midi, pour les intéressés à des activités communautaires. Léona Céré au 819-449-3715 ou Marjolaine Piché au 819-449-6734.

## BLUE SEA

• La chorale « les voix du lac » est à la recherche de voix « soprano » et de voix « ténor ». Si intéresser, contacter Jean-Charles Bonin au 463-2061 ou Michel Houde au 463 1876.

**Lundi:** • 19h30: soirée de sacs de sable, centre récréatif du lac Long. 819-463-4324.

• Ligue de sacs de sable au lac Long, bienvenue à tous! 819-463-4799.

• Bel âge: Vie active, de 10h à 11h, salle municipale, infos au 463-2485

**Mardi:** • Bel âge, Whist militaire, 19h, salle municipale. Infos: 819-463-4967.

**Mercrèdi:** • Bel âge, pétanque, 19h, salle municipale. 463-2485 ou 463-4967.

• Club de l'âge d'or, sacs de sable, 19h, salle municipale, 819-463-4967.

**Vendredi:** • Soirée de dards, centre récréatif du lac Long 819 463-1811 Raymond Grenon.

## BOUCHETTE

**6 janvier:** La fête des rois sera célébrée à 16h. Il y aura un messe suivie d'un souper à l'église. Infos: 463-3872 ou 465-2395.

**Jeudi:** • Ateliers de jeux de 9h30 à 11h30. Gratuit. Parents-Enfants 0-5 ans à Bouchette (Salle Municipale). Familles D'abord 819-467-3774.

• Sacs de sable à 13h à la salle municipale. Réal 215-0491 ou 215-0152.

**Samedi:** • Le club FADOQ de Bouchette ont leur souper à tous les 4e samedi du mois à 17h30. Réal 215-0491 ou 215-0152.

**Dimanche:** • Whist militaire à compter de 19h à la salle municipale. Réal 215-0491 ou 215-0152.

• **Au 2 semaines:** • Bingo à 12h45 à la salle municipale. Réal 215-0491 ou 215-0152.

## CAYAMANT

**14 janvier:** Le club de l'âge d'or « Les porteurs de bonheur » tiendra son repas mensuel suivi d'une soirée dansante à la salle municipale. Un buffet sera servi à 17h30. Apportez votre propre consommation. Infos Ginette 463 4583 ou Violaine 463 4117.

**Dimanche:** • Tous les dimanches messe à l'église St-Roch à 9h30.

**Mardi:** • Ateliers de jeux de 9h30 à 11h30, Gratuit, Parents-Enfants 0-5 ans à Lac Cayamant (Maison des Jeunes). Familles D'abord 819-467-3774.

• Les porteurs de bonheur vous invitent à leurs atelier de mise en forme de 10h à 11h et de Qi Gong Yoga de 11h à 11h30.

**Mercrèdi:** • Tous les mercredis soirs à 19h Ligue de dards (mixte) au «Bistro de l'aigle». Réjean 463-1814 ou 463-1919.

• Les porteurs de bonheur vous invitent au centre municipal. 18h30-21h. Danse: Clément et Henriette 463-2119.

• 10h-13h, sous-sol de l'église, vente de livres et articles du bazar. Cécile 819-463-2726.

• PÉTANQUE: De retour en mai.

**Jeudi:** Au centre municipal. 10h à 11h30 Yoga Suzanne 463-3397.

19h-21h Sacs de sable: "Les Bons Amis du Cay". Denise 463-2613.

## DANFORD LAKE

**Mercrèdi:** • 19h30: Centre Bethany, Club de cartes des aînés. Contactez Gisèle au 467-3317.

**Jeudi:** • 19h: Centre Bethany, Club de l'âge d'or horizon Club de fléchettes. Linda Robinson 819-467-2870.

## DÉLÉAGE

**Mardi:** • Le club d'âge d'or aura des cours de danse (avancés) avec Madeleine (449-1657) et Françoise (449-4036) de 10h à 11h30.

• Cours de danse intermédiaire le mardi de 13h30 à 15h. Inf. Lise Cusson 819 449 6761.

**Mercrèdi:** • Le Club de l'âge d'or a des activités tous les mercredis

à 13h (Whist Militaire, bingo, pétanque). 819 449-2498.

**Jeudi:** • Cours de danse du Club de l'âge d'or pour les débutants avec Louise Charlebois (819-664-2232) 10h à 11h30 et de 19h à 20h30.

## DENHOLM

**Mercrèdi:** Les Maillons reviennent du 10 janvier au 25 avril (mercredi soir) à la salle communautaire de 18h30 à 21h30 pour tricoter et faire du crochet. Responsable : madame Lise Malo. Bienvenue à tous.

## GRACEFIELD

**Mercrèdi:** • Ateliers de jeux de 9h30 à 11h30. Gratuit. Parent-Enfants 0-5 ans à Gracefield (Centre Récréatif et communautaire). Familles D'abord 467-3774.

• Menus à petits prix à Gracefield (Centre Récréatif et communautaire) de 12h à 14h pm. Gratuit et ouvert à tous, halte-garderie sur place. Familles D'abord 819-467-3774.

• Bingo au centre récréatif, les mercredis à 18h45.

• Les Femmes d'action vous invitent à vous joindre à elles tous les 2e et 4e mercredis du mois. Jocelyne 463-1816.

**Dimanche:** Les Joyeux Vivants vous invitent au centre communautaire pour leur souper mensuel le troisième dimanche à 17h30, suivi de la danse avec les Campagnards. Apportez vos consommations. Infos: Suzanne 463-2027 ou Louise 463-2876.

## GRAND-REMOUS

**6 janvier:** le comité des Cœurs Joyeux désirent aviser qu'il y aura un souper au Centre Jean-Guy Prévost à 17h30, suivi d'une soirée dansante agréementée par M. Donald Paradis. Infos: Lionel au 438-2519 ou Claire au 438 4436.

**Mardi:** Ligue de sac de sable à tous les mardis à 19h à la salle Jean-Guy Prévost. Infos : 438-2642 Michel.

**Mercrèdi:** • Club des artisanes à la salle Jean-Guy Prévost de 13h30 à 16h. Gisèle: 438-2068 Betty: 438-2157.

## KAZABAZUA

• Bibliothèque - Heures d'ouverture: Dimanche et lundi fermé, mardi de 11h à 18h, mercredi et jeudi de 11h à 19h, vendredi de 13h à 20h et samedi de 9h à 14h. 819-467-5746.

**Lundi:** • Ateliers de jeux de 9h30 à 11h30. Gratuit, Parents-Enfants 0-5 ans (anglophone), au sous-sol des bureaux municipaux. Familles D'abord 819-467-3774.

**Mardi:** La bibliothèque municipale vous invite à ses cours de peinture, de 13h à 15h30. Cours de base en aquarelle, huile ou acrylique, etc. Infos: 467-5746 (de 11h à 19h).

**Mercrèdi:** • Ateliers de jeux de 9h30 à 11h30. Gratuit. Parents-Enfants 0-5 ans (anglophone), au sous-sol des bureaux municipaux. Familles D'abord 819-467-3774.

• Club de lecture francophone le 3e mercredi de chaque mois à 18h30 à la bibliothèque de Kazabazua. Jean-Pierre Rochon ou Andrew Geggie. 819-467-5746.

**Jeudi:** • Ateliers «Live Well» (anglophone) de 9h30 à 11h30 am, au sous-sol des bureaux municipaux. Gratuit et ouvert à tous avec halte-garderie sur place. Familles D'abord 819-467-3774.

**LAC STE-MARIE**

**Lundi:** • Soirée de fléchettes à compter de 19h au Centre communautaire de Lac-Sainte-Marie. Jacques Beaudoin 819-467-3721.

**Mardi:** • Contact femmes enfants: jeux en groupe pour les parents et enfants 0-5 ans, de 9h30 à 11h30 au-dessus de l'école St-Nom-de-Marie. 819-467-3774.

• Sacs de sable tous les mardis à 13h30. Monique Kenney au 819-467-2126.

**Mercrèdi:** • De 9h à 12h au centre communautaire de LSM, ateliers de peinture à l'huile sous la tutelle de l'artiste-peintre Lise Lachapelle 456-1686.

**Jeudi:** Ateliers Brico-Jasette à Lac Sainte-Marie (École Saint Nom de Marie, étage du haut) de 18h30 à 20h30 pm. Gratuit et ouvert à tous, halte-garderie sur place. Familles D'abord 819-467-3774.

## LOW

• Bibliothèque municipale. Ouverture: Lundi de 8h à 12h, le mardi de 18h à 20h, le mercredi de 8h à 16h, le vendredi de 13h à 16h

et de 18h à 20h et le samedi de 10h à 13h.

**Mercrèdi:** • L'école secondaire St. Michael offre Internet haute-vitesse de 16h30 à 19h30. Gratuit pour toute la population. Lynn 422-3584.

**Jeudi:** Le Club de couture se rencontre tous les jeudis de 13h à 16h.

**Vendredi:** Le Club de musiciens se rencontre tous les vendredis de 20h à 22h.

## MANIWAKI

**10 janvier:** Les filles d'Isabelle auront une messe au sous-sol de l'église de Cayamant à 11h, suivie du diner. Apportez votre diner. La réunion suivra à 13h.

• Église Baptiste évangélique. Rencontre: dimanche à 9h45 am et mercredi à 7h pm (bilingue). Pasteur Charles Grebe 819-441-3385.

**Lundi au jeudi:** Centre de jour, Maison Amitié, de 8h30 à 15h30. Infos : 819 449-4570.

**Dimanche:** • Église dans les maisons: venez participer, à 10h au 492, de la Montagne, relation d'aide gratuite. 441-0883.

**Mardi:** • Les amies du bricolage sont de retour au sous-sol de l'église St-Patrick. Infos: Anna 449-2325.

**Mercrèdi:** • Tous les mercredis, 13h30, ateliers d'artisanat du Cercle des fermières de Maniwaki, au 2e étage du 270, rue Notre-Dame, Maniwaki.

• Église maison au 361, des Oblats à 17h30. 819-438-1784.

• Société canadienne du cancer: Tous les mercredis de 13h à 16h au CLSC de Maniwaki, local 154 (sur rendez-vous seulement, 819-449-1872). Bénévoles formés, à l'écoute, répondent aux premiers besoins et offrent le prêt de prothèses capillaires, de chapeaux, turbans, foulards et don de prothèses mammaires temporaires. Infos sur les critères d'admissibilité aux programmes d'aide financière. Ligne cancer j'écoute: 1-888-939-3333.

**Jeudi:** Retour de l'activité cartes 500 au local du 257 des Oblats à compter de 19h. Prendre note que cette activité aura toujours lieu le jeudi à 19h. Infos Nicole Dumouchel 449-4145.

**Vendredi:** Ligue de darts à la Légion Canadienne ainsi que danse en ligne soirée country avec chansonnier. Infos: 449-4487.

**Aux 2 samedis:** • Aux 2 semaines: crible à 10h30 à la salle Quille-O-Rama.

**Dimanche:** Ligue de crible à la Légion Canadienne à 13h, 449-4487.

**MESSINES**

**Lundi:** VieActive (50+): Les vitamines de Messines reprennent leurs activités à tous les lundis matin à 10h30 à la salle municipale.

**Mardi:** Troisième Âge de Messines sacs de sable/cartes, 13h Francine : 819 449-3760.

**Mercrèdi:** • Troisième Âge de Messines Quilles O'Rama, 15h Linda : 819 441-3414.

• Troisième Âge de Messines Cartes 500, 19h Ronald : 465-2849.

**Jeudi:** Troisième Âge de Messines. À tous les 3e jeudi du mois (de septembre à juin). Souper 17h30 suivi d'une soirée dansante. Penny : 819 449-7617.

**MONTCEF-LYTTON**

**Lundi:** Les Joyeux copains: cours de peinture de 13h30 à 15h30. Micheline 449-2960 ou Marie-Marthe 441-3844.

**Mardi:** Les Joyeux copains: Vie active sera de retour après la saison estivale. Micheline 449-2960 ou Marie-Marthe 441-3844.

**Mercrèdi:** Les Joyeux copains: artisanat, tricot, etc à 13h30. Micheline 449-2960 ou Marie-Marthe 819-441-3844.

**Jeudi:** Les Joyeux copains: jeux de sacs de sable à 19h. Micheline 449-2960 ou Marie-Marthe 441-3844.

**STE-THÉRÈSE**

**Mardi:** • Le Club FADOQ Ste-Thérèse-de-la-Gatineau a des activités à 10h au local situé au sous-sol de l'école Laval au 29 chemin Principal. Pour 50 +. Dîner à un prix modique et organisations différentes activités, événements et sorties. Jean-Pierre Major, 449-7387.

• Le Club FADOQ Ste-Thérèse-de-la-Gatineau «Vie active» de 9h à 10h tous les mardis matins, jeux de cartes 500 tous les mardis soirs à 19h.

## CHORALE TIRELOU

# Un mois de décembre très occupé

LA GATINEAU - La chorale Tirelou, dirigée par Madame Lise Grondin, a été très active au cours du mois de décembre. En effet, en plus de participer au concert «Noël en famille» qui se tenait le 7 décembre dernier à l'église Assomption, elle est allée égayer les résidents du foyer d'accueil de Gracefield le 13 décembre. Accompagnée par le piano, la guitare, l'accordéon et la contrebasse, la chorale a interprété des cantiques de Noël d'hier et d'aujourd'hui.

Le lendemain, les choristes ont recommencé leur tour de chant, mais cette fois, ce sont les bénéficiaires du Foyer Père Guinard des 2e et 3e étage qui ont pu les entendre. Encore une fois, c'est dans une ambiance festive que s'est déroulée cette prestation qui a su plaire aux résidents

aussi bien qu'au personnel dévoué.

Finalement le 21 décembre, les chanteurs au grand cœur se sont installés devant le CPE réseau petits-pas afin d'accueillir les parents qui venaient chercher leurs enfants. Bravant le temps froid il ont chanté à l'extérieur, tout comme le faisaient les chorales d'autrefois. Les responsables du service de garde avaient préparé un feu et du chocolat chaud très appréciés de tous.

Madame Grondin désire remercier les membres Tirelou pour leur implication dans nos communautés. Elle en profite également pour souhaiter de très joyeuses fêtes à toutes les personnes qui ont manifesté leur intérêt envers la chorale tout au long de l'année et principalement la FADOQ de Ste-Thérèse pour son appui.



## Le restaurant du Barry amandé

LA GATINEAU - Revenu Québec a fait savoir, par voie de communiqué, mercredi, que la société 9304-8114 Québec. Inc., faisant des affaires sous la raison sociale Restaurant Du Barry, ainsi que ses deux administrateurs, MM. Zhi Ye Situ et Rong Cao Situ, ont été condamnés, le 15 décembre dernier, au Palais de justice de Gatineau, à payer des amendes totalisant 913 640 \$ dans un délai de 6 mois, relativement à des accusations de fraude fiscale.

Pour sa part, M. Zhi Ye Situ a également été condamné à purger une peine d'emprisonnement avec sursis de 9 mois. La société et ses administrateurs ont plaidé coupables, le 6 octobre 2017, à des accusations relatives à la Loi sur la

taxe de vente du Québec (TVQ) et à la Loi sur la taxe d'accise (TPS). Plus précisément, ils ont admis qu'ils ont volontairement omis de percevoir et de remettre les taxes, ce qui constitue une infraction à ces lois. La société a également été reconnue coupable d'avoir omis de remettre des factures à ses clients et de ne pas avoir tenu de registre des ventes à l'aide d'un module d'enregistrement des ventes (MEV). Les infractions reprochées se sont déroulées pendant la période du 1er janvier 2014 au 30 novembre 2015.

Les accusations avaient été portées à la suite de l'exécution de mandats de perquisition par Revenu Québec en octobre 2015.

## Faible tremblement de terre près de Maniwaki

LA GATINEAU - Maniwaki a tremblé peu avant 4h dans la nuit de mercredi à jeudi au nord-ouest de Maniwaki.

Ressources naturelles Canada a confirmé que le séisme de magnitude 4,2 à l'échelle de Richter a été ressenti peu avant 4h à environ 85 km au nord-ouest de Maniwaki. La secousse, dont la force équivaut à un passage de camion lourd

tout près, n'a produit aucun dommage matériel.

Il appert, toujours selon Ressources naturelles Canada, que la région de l'Outaouais est propice à ces petits tremblements de terre qui ne sont pas exceptionnels. Les tremblements de terre qui sont de magnitude 5 et moins ne pas dangereux.

## Décès

### DEATH NOTICE

Mr Casey James Dikanakose Cote

Of Kitigan Zibi, passed away on December 25, 2017 at home, at the age of 30. Son of the late Robert RJ Cote and Teresa Buckshot. Dear brother of Jill Marie Buckshot and Chewenne Bobbi-Jo Shegungasawo Cote. Also survived by many uncles, aunts, cousins and friends. Funeral arrangements entrusted to **McConnery's Funeral Home 206 Cartier Maniwaki, QC J9E 1R3 Phone number 819-449-2626 fax number 819-449-7437 Email address sympathies@maisonfunerairemconnery.ca Website www.maisonfunerairemconnery.ca** Funeral service was celebrated at the McConnery Funeral Home Friday, December 29, 2017, at 1 pm. Interment at the Kitigan Zibi cemetery.



Maison funéraire  
**McConnery**  
206, rue Cartier, Maniwaki  
819-449-2626

## 4e Anniversaire



Meldred  
Lapratte Morin  
Décédée le  
7 janvier 2013



Il y a quatre ans, tu nous quittais pour toujours. Si tu n'es plus avec nous physiquement, tu restes une présence réconfortante dans nos vies. Ton sourire, ta joie de vivre, ta grande générosité, ont fait que nous avons mieux vécu, grâce à toi. Nous savons que de là où tu es, tu nous protèges, nous sentons ton influence sur nos vies. Merci d'être toujours là pour nous tous.

Ceux qui t'ont tant aimée,

Ton époux Claude, tes enfants, leurs conjoints-conjointes et tes trois petites-filles.



Fondation  
québécoise  
du cancer  
Du soutien au quotidien

Don in memoriam  
En souvenir d'un être cher

819 561-2262 cancerquebec.com

# Des raquettes de l'an 2000

**LA GATINEAU** - Pour sortir des sentiers battus, l'être humain utilise la raquette pour se frayer un chemin dans la neige. Mais les bonnes «vieilles chaussettes» ont évolué et il semble que la pratique soit en hausse au cours des cinq dernières années.

Les baby-boomers de la région se souviennent sûrement du Club des raquetteurs qui était très populaire dans le temps et qui attirait de nombreux amateurs de la région et de l'extérieur surtout durant le fameux traditionnel carnaval d'hiver de Maniwaki au cours duquel était présentée la fameuse course internationale de chiens de trait.

## Dans l'histoire

Les premières raquettes à neige auraient vu le jour il y a 4 000 ans. La pratique de la raquette a donné naissance au ski de fond

dans le nord de l'Europe et à la raquette en babiche typiquement nord-américaine.

Les vieilles histoires sur la raquette ont inspiré Jake Thamm et Tamara Laug, cofondateurs de Crescent Moon Snowshoes à Boulder au Colorado qui ont relevé le défi de créer une raquette à partir d'un matériau inédit dans le domaine : le polymère, qui permet de concevoir une raquette à la fois légère, durable et abordable. Les premiers exemplaires sont déjà sur le marché et les critiques sont très élogieuses envers ce nouveau produit qui révolutionne le monde de la raquette sur la scène internationale.

## Des modèles adaptés

Avant d'acheter une paire de raquettes, il faut retenir le détail le plus important : votre poids. Ça déterminera la taille idéale de vos futures raquettes, mais ce n'est pas le

seul facteur à considérer non plus : certains modèles doivent convenir à des poids variant de 150 à 250 livres, mais renfonceront plus facilement dans la neige poudreuse si le poids est plus élevé. Ce qui fait, qu'en plus du poids, il faut tenir compte de la longueur de l'enjambée, ce qui explique pourquoi les raquettes sont souvent vendues en version pour hommes, ayant une plus longue enjambée et pour femmes, au pas plus rapprochés.

Et il y a des nouveautés sur le marché qui se démarquent nettement : le modèle Crescent Moon Eva à 210 \$; la TSL Symbioz Elite à 330 \$; La MSR Evo Ascent et la Faber S-Line à 200 \$; la Tubbs Mountaineer à 300 \$ et finalement, la Kahtoola NanoSpikes à 54 \$.

Il semble bien que ces nouveaux modèles créés au goût du jour ont un impact sur la



montée en flèche de la pratique du sport de la raquette qui est un équipement prisé par les chasseurs, trappeurs et travailleurs forestiers.

Il se pourrait bien que cette vague soudaine de popularité de la raquette atteigne également la Vallée-de-la-Gatineau au point où un club régional soit formé.

## La scolarité et la situation d'emploi

**LA GATINEAU** - Le taux d'emploi des femmes non diplômées en Outaouais est de 41,0 % tandis que celui des hommes atteint 52,9 %. Toutefois, le taux d'emploi de ces femmes s'avère supérieur à celui des femmes de l'ensemble du Québec (38,3 %).

En Outaouais la différence du taux d'emploi entre les hommes et les femmes s'atténue plus fortement que dans l'ensemble du Québec avec l'obtention d'un DEP » Par ailleurs, le taux d'emploi des diplômées universitaires de la région (84,4 %) demeure inférieur à celui de leurs homologues masculins (86,3 %).

## Le jeu des sexes

L'écart selon le sexe pour ce qui est du

taux d'emploi de la population immigrante est considérable. Comme c'est le cas pour l'ensemble de la population, les immigrantes sans diplôme affichent le taux d'emploi le plus faible (35, %). Ce groupe obtient la plus forte différence de taux d'emploi par rapport aux hommes, soit 17,5 points de pourcentage de moins.

Par contre, la population immigrante de l'Outaouais laisse voir de meilleurs résultats sur le marché du travail que celle de l'ensemble du Québec. Le taux d'emploi des immigrantes de la région ayant au moins un diplôme d'études secondaires (DES) se situe à environ 6,0 points de pourcentage de plus que celui des immigrantes de l'ensemble

du Québec. Les immigrants ayant obtenu au moins un DEP affichent aussi un taux d'emploi de 4,0 points de pourcentage de plus que celui des immigrants de l'ensemble du Québec.

## Le marché du travail

En général, la situation sur le marché du travail s'améliore avec la scolarité. Cependant, la situation est légèrement différente pour la population immigrante de l'Outaouais. En effet, les immigrants titulaires d'un DEP ont dans la région un taux d'emploi supérieur à celui de l'ensemble de la population régionale du même niveau de scolarité. Fait à noter, ce diplôme favorise moins les immigrantes, puisqu'elles

affichent un taux d'emploi très semblable à celui de l'ensemble de la population du même niveau de scolarité. Par ailleurs, des études plus avancées n'avantagent pas autant la situation en emploi des immigrantes qu'elles ne le font pour la population en général. Ainsi, le taux d'emploi des immigrantes atteint son maximum chez les titulaires d'un DEP. De même, le taux d'emploi des immigrantes diplômées universitaires, est inférieur à celui des immigrants qui ont obtenu un diplôme d'études collégiales (DEC).

Source : Portrait statistique : femmes-hommes du Conseil du statut de la femme du Québec

## LA COMPOSITION DES MÉNAGES

### Plus de couples mariés en Outaouais

**LA GATINEAU** - C'est en Outaouais qu'on trouve la plus forte proportion de couples mariés que dans l'ensemble du Québec soit 65 % comparativement à 62,2 %.

C'est le troisième taux en importance au Québec, mais il reste loin des taux des

régions de Montréal ( 72,7 %) et de Laval (73,6 %), eux-mêmes de beaucoup inférieurs à la moyenne canadienne (80,1 %).

Le pourcentage de couples mariés en Outaouais est plus élevé que la moyenne québécoise pour l'ensemble des situations

familiales, c'est-à-dire avec ou sans enfants. On y observe la plus grande proportion de couples mariés chez les couples sans enfants (66,0 %), comme cela se produit au Québec (64,1 %). Enfin, on compte moins de couples mariés parmi ceux qui ont des enfants de 65 ans et moins, tant au Québec (45,1 %) que parmi celles qui ont des enfants d'âge préscolaire (18 %) en comparaison de 17 %.

## Les familles avec enfants à la maison

La proportion de familles avec enfants est aussi plus élevée en Outaouais que dans l'ensemble du Québec, tant parmi les familles avec des enfants mineurs (42,6 %, comparativement à 40,2 %) que parmi celles qui ont des enfants d'âge préscolaire (18% en comparaison de 17,0 %).

La proportion de familles monoparentales

représente 18,0 % des familles en Outaouais, ce qui est également plus élevé que pour l'ensemble du Québec (16,6 %). Par ailleurs, un peu moins de femmes sont à la tête d'une famille monoparentale dans la région que dans l'ensemble du Québec, soit 74,9 % contre 76,0 %. À noter que lorsqu'un couple séparé partage la garde des enfants à parité, celui où l'enfant est présent lors du recensement sera considéré comme monoparental et l'autre, sans enfant, s'il n'en n'a pas d'autres. Le questionnaire de recensement ne permet pas d'établir la proportion exacte de familles monoparentales qui se trouvent dans cette situation. Il ne permet pas non plus de connaître le nombre de parents dont ce n'est pas le tour de garde.

Source : Outaouais : Portrait statistique femmes-hommes

## QUÉBEC VACANCES

### Un beau menu pour 2018

**LA GATINEAU** - Le portail Quebecvacances.com vous propose de partir l'année du bon pied en prenant la résolution de faire une nouvelle activité par mois. Seul, en famille ou en couple, les idées et les activités ne manquent pas.

Dans le train-train quotidien, c'est l'addition des petits gestes qui fait une réelle différence. Les «j'aurais donc dû» doivent servir de catalyseur de motivation. En 2018, il faut pouvoir dire «j'ai fait» !

Ainsi, en janvier on peut faire du ski alpin. Il y a des pentes partout au Québec. En février, il faut pêcher sur la glace et les lacs foisonnent dans la Vallée-de-la-Gatineau. En mars, on suggère le traîneau à chiens. Plusieurs mushers de la Vallée-de-la-Gatineau sont disponibles pour les aventures entre amis. En avril, pourquoi ne pas faire de l'équitation. Là aussi, l'expertise est présente ici. En mai, pourquoi ne pas compléter un parcours

aérien. Renseignez-vous auprès de la Régie intermunicipale de l'aéroport de Maniwaki (RIAM). En juin, pourquoi ne pas descendre une rivière en kayak. En juillet, le premier trou d'un coup vous attend sur votre terrain de golf préféré et il n'en manque pas dans la Vallée-de-la-Gatineau. En août, vous pourriez traverser un canyon en via ferrata. Laissez votre crainte des hauteurs à la maison et faites l'expérience de la via ferrata, une activité entre la randonnée et l'escalade. Un vol en hélicoptère est au menu en septembre. En octobre, peut-être qu'une course en karting ferait votre affaire. En novembre, vous devez vous offrir un spa nordique.

Après une année 2018 remplie de défis relevés, vous envisagez déjà vos résolutions pour 2019. Pour un avant-goût des moments mémorables à venir, apprenez à piloter un avion chez AéroSim Expérience. Vous avez donc l'embarras du choix.

## FONDATION QUÉBÉCOISE DU CANCER

### Un déjeuner aux crêpes à Aumond

**AUMOND** - C'est le dimanche 14 janvier prochain qu'aura lieu, à la salle municipale d'Aumond, un déjeuner aux crêpes au profit de la Fondation québécoise du cancer pour le programme «Soutien au quotidien».

Le président d'honneur de ce déjeuner est le journaliste bien connu Michel Riel. Le déjeuner débute à 9h et se prolonge jusqu'à 13h. Le coût d'entrée est de 10 \$

par adulte et 5 \$ pour les jeunes de 6 à 12 ans et c'est gratuit pour les 5 ans et moins. Le menu comprend crêpes, grilled cheeze, fèves au lard, salade de fruits, thé, café ou jus.

Pour plus d'informations, veuillez contacter les membres du comité organisateur, Johanne Lyrette, 819-449-1123, Line Piché, 819-215-0650 et Lise Michaud, 819-449-4344.

## LES ARCHERS DE LA HAUTE-GATINEAU

## Reprise des activités à la Cité étudiante

SYLVIE DEJOUY

sdejouy@lagatineau.com

**MANIWAKI** - Les Archers de la Haute-Gatineau sont de retour, les mardis soir au sous-sol de la Cité étudiante. Le groupe se réunit de 19h à 21h.

L'activité est ouverte à tout le monde, peu importe l'âge. Les amateurs de tir à l'arc et d'arbalète sont les bienvenus.

Il est possible de se joindre au groupe, qui sera de retour à la Cité étudiante après les vacances de Noël. Le coût de l'inscription est de 75\$ pour les adultes, 50\$ pour les moins de 18 ans, pour la saison intérieure ainsi que extérieure. Un parcours à Sainte-Thérèse-de-la-Gatineau est accessible de mai à septembre.



À noter que les Archers de la Haute-Gatineau organiseront un tournoi fin janvier dans le cadre de la Pakwaun.



Tous les amateurs peuvent y participer, il n'est pas nécessaire d'être membre du club pour pouvoir s'y inscrire.

Renseignements sur la page Facebook «Les Archers de la Haute-Gatineau».

## UNE ARTISTE DE VAL-DES-MONTS

## Deux grands honneurs pour Angèle Lux

JEAN LACAILLE

jlacaille@lagatineau.com

**LA GATINEAU** - C'est en dégustant un délicieux gombo à la résidence du sculpteur messinois Donald Doiron le mercredi 20 décembre dernier que nous avons fait connaissance de l'artiste-peintre et poète Angèle Lux de Val-des-Monts.

L'artiste qui œuvre en arts visuels et en poésie, qui fait un peu de sculpture, des estampes numériques et qui écrit de la poésie japonaise, vient de recevoir deux prix prestigieux, tout d'abord le Prix international en art et le Prix Victor-Hugo pour les droits humains. Le tout se passait en Italie tout récemment.

«À travers mon art, j'attache beaucoup d'importance à témoigner du

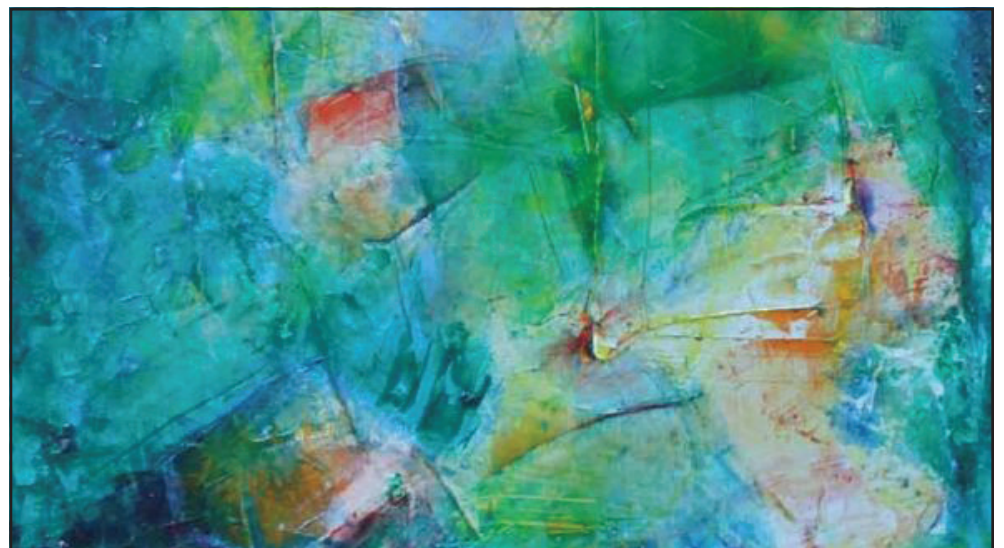

▲ Une des œuvres de l'artiste Angèle Lux.

respect des droits humains. J'ai créé une série de peintures sur la situation en Syrie et au Népal notamment, de même que sur la censure et la liberté d'expression. Je crois qu'il est important de créer des ponts entre les nations pour affronter ceux qui construisent des murs, dont notre président voisin du Sud. J'ai écrit de la poésie classique pendant de nombreuses années mais maintenant j'ai adopté l'écriture libre et je laisse ma plume s'égarer de temps à autre.»

## Une évasion

Elle a laissé la création de côté pour devenir enseignante à un moment donné de sa vie. Elle a même été directrice pédagogique d'une école en Outaouais mais elle est revenue à son premier amour, l'art.

Angèle Lux était accompagnée de Béla Simo, un sculpteur, également de Val-des-Monts. Ses œuvres sont d'une limpidité étonnante. Tous deux sont des amis de Donald Doiron avec lequel nous avons rendez-vous pour un reportage sur son fameux orignal publié dans l'édition de la semaine dernière de La Gatineau qui a même fait l'objet de la une.



▲ Angèle Lux a reçu deux prix prestigieux tout récemment en Italie.

## DÉMOGRAPHIE

## L'Outaouais parmi les plus jeunes au Québec

**LA GATINEAU** - La région de l'Outaouais comprend une population autochtone et une population immigrante. Elle se distingue également par sa forte proportion de couples mariés. Plus de familles outaouaises ont des enfants à la maison que les familles dans l'ensemble du Québec.

Cependant, le pourcentage de jeunes femmes de 20 à 24 ans à la tête d'une famille monoparentale est presque le double de celui de l'ensemble du Québec. En 2011, 369 175 personnes vivent dans la région de l'Outaouais, soit 4,7 % de la population du Québec. Cette population à l'échelon régional est composée de 187 990 femmes et de 181 180 hommes, pour un taux de féminité de 50,9 % et un taux de masculinité de 49,1 %. Ces taux sont semblables à ceux de l'ensemble du Québec où l'on recense 51 % de femmes et 49 % d'hommes.

Affichant un âge médian de 40,3 ans en comparaison de 41,9 ans pour le Québec, l'Outaouais se classe au 3e rang en ce qui concerne la jeunesse de la population parmi les régions administratives du Québec. Comme partout au Québec, l'âge médian des femmes (41 ans) est supérieur à celui des hommes (39,5 ans); la différence d'âge

selon le sexe est plus faible dans la région (1,5 an) que dans l'ensemble du Québec. (2,3 ans).

Les femmes de 25 à 34 ans, groupe d'âge où le taux de maternité est le plus élevé, représentent 12,9 % de la population féminine de l'Outaouais comparativement à 12,7 % dans l'ensemble du Québec. La proportion d'Outaouais de ce groupe d'âge atteint 12,8 % en regard de 13,2 % des Québécois. Le taux de féminité des 25 à 34 ans se situe à 51 %, en comparaison de 50 % dans l'ensemble du Québec. Ainsi, la région attire davantage la population féminine que la population masculine de ce groupe d'âge.

Par ailleurs, les jeunes de moins de 15 ans constituent 17,1 % de la population totale de l'Outaouais, ce qui est plus élevé que pour l'ensemble du Québec (15,9 %). Comme dans l'ensemble du Québec, le taux de féminité de ce groupe d'âge atteint 48,9 % dans la région. Pour sa part, la population outaouaise de 65 ans et plus comprend 12,8 % de la population totale comparativement à 15,9 % pour le Québec. Le poids relatif des personnes âgées est plus faible que la proportion des 15 ans et moins (17,1 %), ce qui favorise le rajeunissement de la région.

**LOCAL COMMERCIAL**  
**À LOUER** 135, route 105, Egan Sud



Idéal pour  
magasin de  
détail ou centre  
professionnel.

2 285 pi², 47 x 30 et 25 x 35.

**INFOS : 819 449-1725**

# Un gros merci à toute notre fidèle clientèle et Bonne et Heureuse année 2018

## VELETTE DE LA SEMAINE



**Mazda Camion 2010** **Pick-Up série B**

139 261 km

**10 995\$**

- Pare-chocs chromés à l'avant et à l'arrière
- Phares halogènes à montage affleurant
- Dispositif antivol avec immobilisation du moteur Securilock
- Climatisation



#1424A

### Kia Forte

2014



#1450A  
132 697 km

**8 995 \$**



### Ford Escape

2011



#1448A  
155 595 km

**8 995\$**



### Journey SXT

2011



#1253A  
108 061 km

**8 995\$**

### Malibu LT Edition platine

2010



#1231A  
95 549 km

**9 995\$**

### Impreza WRX

2008



#1288A  
139 261 km

**10 995\$**



### Nissan Juke SL

2011



#1257B  
90 308 km

**11 495\$**



### Silverado 1500

2009



#1369A  
96 825 km

**11 995\$**



### Ford F-150 XLT

2009



#1407  
140 435 km

**15 995\$**

### GMC Sierra 1500

2007



#1258A  
180 910 km

**15 995\$**



### Silverado 1500

2014



#9554  
57 414 km

**21 995\$**



### GMC Sierra 1500

2009



#1311A  
120 901 km

**14 495\$**



### Volt LT

2017



#1459A  
30 481 km

**28 995\$**

**garagemcconnery.com**

# McCONNERY

Canada 105 boul. Desjardins, Maniwaki, 819-449-1632 ou 1 888 449-1632 DEPUIS 1927

Luc Morin  
Représentant



luc.morin@garagemcconnery.com

Jean-Guy Séguin  
Représentant



jeanguy.seguin@garagemcconnery.com

Fred Joanis  
Représentant



fred.joanis@garagemcconnery.com

France Pageau  
Directrice commerciale



finances@garagemcconnery.com

Ouvert du lundi au vendredi de 8h à 17h, jeudi soir de 17h à 19h30 vente seulement, nos vendeurs sont disponibles pour vous sur rendez-vous en tout temps.



**1<sup>re</sup> 2<sup>e</sup> 3<sup>e</sup> chance au crédit**